La Tribuna de Albacete

DIARIO INDEPENDIENTE

DIRECTOR
CARLOS ZULOAGA LOPEZ

EDITA
PUBLICACIONES DE ALBACETE, S. A.
(PUBALSA)

Domingo, 24 Julio de 1994
AÑO XI ■ NUM. 3.376
175 PTS.
(INCLUIDOS DOMINICALES Y SUPLEMENTOS TV)

1989-1994, historia de un fracaso en la política del Gobierno de José Bono

Hoy comienza a fluir el agua hacia Murcia...

Los 55 hectómetros cúbicos de agua del trasvase Tajo-Segura aprobado el viernes en el Consejo de Ministros comenzarán hoy a fluir desde los embalses de cabecera del Tajo, en las provincias de Cuenca y Guadalajara, hacia el Levante español.

Según informaron fuentes de la Confederación Hidrográfica del Tajo, el agua, que tardará varios días en llegar a su destino por recorrer unos 300 kilómetros, partirá del embalse de Entrepeñas, desde donde se bombeará el agua hacia la cuenca levantina.

El Gobierno de Castilla-La Mancha ya ha anunciado que presentará un recurso ante el Tribunal Supremo contra la decisión del Consejo de Ministros y será la tercera vez que el Ejecutivo castellano-manchego recurra la aprobación de un trasvase por parte del Gabinete González, el primero de los cuales se presentó en septiembre de 1993.

Pero de poco han servido los recursos presentados por el Ejecutivo castellano-manchego, que en las decisiones últimas han primado más los intereses de Murcia y Valencia que los de nuestra región.

(Págs. 5 y 6)

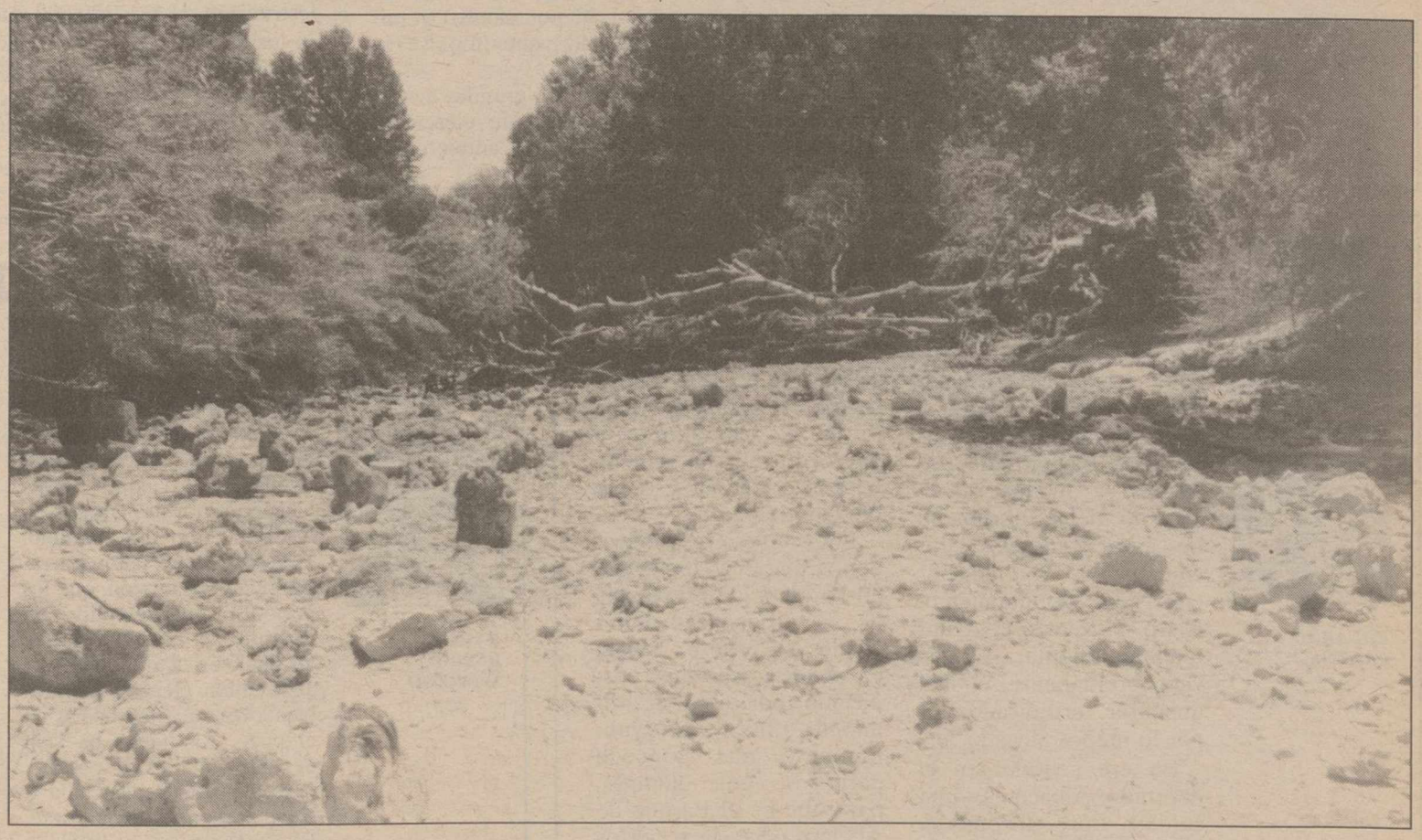

Muchas fueron las llamadas de indignación que recibimos ayer sobre el estado del río Júcar. Una imagen que vale por mil palabras. JOSEMA

.... y mientras, el Júcar se muere

OFERTAS DE LA SEMANA PARA HOSTELERIA

- Cerveza KINSMAN lata 33 cl. ..... 30 Pts.
- Vino CIMBAL blanco, tinto o rosado 75 cl. ..... 85 Pts.
- Anís CASTELLANA ..... 659 Pts.
- Ginebra LARIOS 1 l. ..... 785 Pts.
- Café COLUMBA mezcla bares 75/25 1 kg. ..... 539 Pts.

CONACO, S.A.

CASH 1FA

CASH LOS LLANOS
Polígono Industrial Campollano, Nave 11 - Tfnos.: 21 56 62
02007 - ALBACETE
Horario de 8'30 a 20 horas. (Viernes a mediodía). Sábados 8'30 a 13 horas

CASH Lonja Municipal.
Ctra. Murcia S/N.
Tfno.: 22 20 08
ALBACETE
Horario de Lunes a Viernes de 6 a 12

CASH HELLIN. C/ Nuestra Sra. de Lourdes, 5.
Tfno.: 30 05 18
HELLIN
Horario de 8 a 2 y de 4 a 8.
Sábados de 8'30 a 2.

El internacional búlgaro Andonov, nuevo fichaje para el Albacete 94/95

Ivaylo Andonov, hasta ahora en las filas del CSKA de Sofía, es el nuevo extranjero del Albacete Balompié para la próxima campaña. El jugador búlgaro, que ha estado presente con su selección en el recién terminado Mundial de Estados Unidos, se ha comprometido con el club manchego por una temporada con opción a otra, resultado de las discretas negociaciones mantenidas por ambas partes.

Andonov, que la pasada temporada anotó 25 goles a lo largo el campeonato búlgaro en otros tantos partidos, ha sido cinco veces internacional y completa de este modo la amplia nómina de jugadores foráneos en el equipo albacetense, que actualmente asciende a seis. La presentación del futbolista se producirá en los primeros días de agosto.

(Pág. 35)

Más de veinte proyectos albaceteños al concurso de jóvenes empresarios

(Pág. 8)

La Diputación publicará un libro sobre la historia de Dámaso con motivo de su despedida

(Pág. 17)

M.C.D.2022

La Tribuna

OPINION

Crecimiento y empleo

ENSENADA

Desde la vertiente de la demanada, la atonía de la inversión productiva sigue siendo motivo de seria preocupación. Para el conjunto del ejercicio, la formación bruta de capital fijo se estancará en los niveles muy bajos alcanzados en 1993, con un comportamiento bastante parecido de sus dos componentes.

Por un lado, la demanda de construcción podría empezar a tirar en los próximos meses como consecuencia de la puesta en marcha de algunos proyectos de obra civil y de la mayor demanda de vivienda residencial. Sin embargo, ello no será suficiente para que el resultado del ejercicio sea positivo. Nuestros pronósticos apuntan a un estancamiento de la demanda de construcción en 1994, lo que no deja de ser una mejora significativa en comparación con los resultados de 1993.

Por otro lado, la inversión en bienes de equipo registrará una tasa negativa, aunque sensiblemente menor que la experimentada en 1993 (-1 por 100, frente al -16,6 por ciento. La inversión en equipamientos difícilmente repuntará hasta que no se logre un nivel satisfactorio de utilización de la capacidad productiva (por encima del 80 por ciento) y un amento suficiente de la demanda agregada que impulse a las empresas a ampliarla.

El estancamiento de la inversión no permitirá grandes avances en la reducción del paro durante el presente ejercicio, aunque cabe esperar un cambio de signo del empleo en los meses finales del año. Desde que se inició la crisis en el segundo trimestre de 1992, la economía española ha destruido un total de 822.400 puestos de trabajo. La tasa de paro, según la EPA, se sitúa en marzo de 1994 en el 24,6 por 100 de la población activa -más del doble de la media europea-, con la tasa de actividad más baja de la Unión europea (49 por 100).

La reforma del mercado de trabajo está contribuyendo a mejorar la situación del empleo. Algunos de sus efectos se están notando ya en indicadores como el paro registrado - que ha descendido en los últimos seis meses- y el elevado número de colocaciones en iguales meses del año (un 19,2 por 100 más que en el mismo período de 1993), gracias a la entrada en vigor de las nuevas modalidades de contratación.

Del total de colocaciones, un porcentaje importante han sido contratos de fomento del empleo, cuya utilización masiva por parte de las empresas obedece, sobre todo, al restablecimiento de la causalidad en la nueva legislación laboral. Con todo, el saldo de 1994 volverá a ser negativo, con una caída del empleo neto de -1 por 100, lo que equivale a la destrucción de casi 120.000 puestos de trabajo.

En los próximos años, la situación del empleo debe mejorar sensiblemente a partir de la traslación de la reforma laboral a los convenios de las empresas, dado que la mayor flexibilidad permitirá reducir el umbral de crecimiento generador de empleo.

> El paro de la inversión no permitirá grandes avances en la reducción del paro durante el presente ejercicio

PUNTO DE VISTA

El ruido

EDUARDO CANTOS

Como todos los años, con el calor viene el ruido; el ruido callejero de los dichosos bichejos de dos ruedas –y algunos de 4– que no dejan dormir ni descansar tranquilos a los ciudadanos. Y todo por culpa del Ayuntamiento. Claro. Porque si el Ayuntamiento montara el servicio permanente, el mal quedaría erradicado. O por lo menos aliviado.

En ese sentido, en el del ruido, Albacete es una ciudad muy incómoda. Hay ruidos por todos los sitios. Ruidos en la construcción, en la limpieza vial, en el entrenimiento, en –por supuesto– la circulación... Usted abre una ventana y ¡zas!, una "bocanada" de ruido se adueña de su tranquilidad de la forma más insensata y soez que cabe concebir. Como contrapartida a esa permisividad, el capítulo de ingresos por multas y retirada de coches por el servicio de la grúa municipal, cada vez es más gordo.

Con esas perspectivas, pensar en lo que puede suceder si alguna vez llega lo de la peatonalización del centro de la ciudad, hace que los pelos se nos pongan de punta.

Por todo eso resulta evidente que hay un relajo en lo que a la observancia de las ordenanzas municipales se refiere. Relajo en muchas ocasiones propiciado por el consentimiento "oficial" del Ayuntamiento que concede permisos, por ejemplo, para que en el Parque de Abelardo Sánchez ciertos grupos instalen sus armatostes y con sus músicas y canciones saquen locos al vecindario. Luego, claro, va la Policía Local para poner orden, le enseñen el permiso, y a consentir.

La filosofía del más vale prevenir también sirve para estas cosas. Y bueno será que los que gobiernan la ciudad tengan en cuenta tal circunstancia trabajando para que todos tengamos un Albacete más confortable.

Es gracias que espero alcanzar... etc..., etc..., etc.

EL APOCA

Diez millones

RAMON BELLO SERRANO

Don Paulino Barrabés, encarcelado por la cosa de la PSV, reconvino a los periodistas cuando salió de Carabanchel. "Lo que estáis haciendo no hay razón de hacerlo", dijo don Paulino. Yo creo que el señor Barrabés tiene poca razón, que los periodistas han cumplido con exactitud su cometido y que les duele en el alma observar a la Unión General de Trabajadores tan hundida y en el pozo. La fianza ha sido de diez millones de pesetas, pero ha sido recolectada a título particular y de amistad. El sindicato ha reconocido no disponer de diez millones para poner en la calle a Paulino, aseveración que a mí me sorprende y turba y, con todos los respetos, no me puedo creer. Con el patrimonio histórico que tiene UGT se pueden avalar muchos más millones, o simplemente con un mínimo porcentaje de todos sus liberados. El señor Barrabés, después de reconvertir a los periodistas, los llamó con interés grande (esto ocurre siempre) para alabar la solidaridad prestada por la central en estos días de cautiverio, aunque la Unión no pudiera disponer de diez millones de pesetas para ponerle en la calle. El sindicato está confundiendo los términos: las responsabilidades políticas y presuntamente penales son exclusivas de los artífices de PSV, responsabilidades que afectan, naturalmente, a Nicolás Redondo. Pero nadie pone en tela de juicio los servicios prestados por la central, los muchos años de lucha y la necesidad de una franca recuperación. La confusión es mala, porque sí vienen confundidos los cooperativistas que han perdido sus ahorros y –esto es lo peor– su fe por el sindicato. tras la bochornosa instrumentalización en la deposición de Redondo a la puerta de los juzgados, parece franciscano y candoroso que el sindicato no pueda reunir diez millones para liberar a Barrabés. Si las arcas de la central ni siquiera pueden constituir un fondo de ayuda para sus militantes el problema es más gordo de lo denunciado en los periódicos. Pero a Barrabés no se le puede exigir un comportamiento heróico: reconvino a los periodistas y alabó el apoyo moral del sindicato. De los diez millones habló poco.

La Tribuna

Año XI
Depósito Legal: AB-752-1984
Director
Carlos Zuloaga López
Subdirectores
Luis Parreño
Dimas Cuevas
Redactor Jefe
Adolfo Giménez

Redacción:
Antonio Córdoba, Felicidad Izaguirre, Bernardo Goig, Julia Núñez-Polo, Virgilio Molina, Antonio Díaz, Miguel Angel Catalán, Juan Carrizo, Ester Pérez, Teresa Roldán, Ibernalo Mendívil, Mercedes Vera. Redactor gráfico: Jesús Moreno
C/ Salamanca, 17, entreplanta.
Teléfonos: 21 01 21-21 01 13.
Fax: 21 12 75. Apartado de Correos: 369.

Delegaciones:
HELLIN:
C/ Juan Francisco Parras, 14
Tlf: 30 45 95
DELEGADO: Angel Romero García
ALMANSA:
C/ Cervantes, 12—Tlf: 31 14 87
DELEGADO: Luis Bonete Piqueras
VILLARROBLEDO:
Plaza Ramón y Cajal, 13—Tlf: 14 52 12
CORRESPONSAL:
Juan Martínez

EDITA: PUBALSA
(Publicaciones de Albacete, S.A.)
Consejero Delegado
Francisco Javier Martínez Ortuño
Jefe de Talleres
Antonio Lajara Caballero
Administración, suscripción y publicidad:
C/ Salamanca, 17, entreplanta.
Teléfonos: 21 01 21-21 01 13.
Fax: 24 03 86. Apartado de Correos: 369.

Talleres:
Salamanca, 17, entreplanta y Polígono Campollano,
Calle D, Núm. 1
Teléfonos: 21 01 21-21 01 13.
Fax: 21 12 75.
Apartado de Correos: 369.

Exclusiva de publicidad nacional: NOVOMEDIA, S.A.
Director general:
José Manuel Rodrigo
Madrid: Pablo Melgar y Miguel Angel Laseca. Recoletos, 15. Telf: 577 56 42. Fax 564 19 09; **Barcelona:** Ramón Dominguez. Beethoven, 15. Telf: 201 12 66; **Valencia:** Santiago Sánchez Beato. Embajador Vich, 3. Telf: 351 10 65

M.C.D.2022

Los hombres de la Cruz Roja

HOY, EN ESTOS MOMENTOS

LUIS PARREÑO

Nuestro comentario sobre la Cruz Roja ha despertado —"con mucha pena", nos ha dicho un lector, por teléfono— muchos recuerdos en gentes que han servido generosamente a la institución, en cuantas ocasiones han podido, y que, ahora, viven momentos de confusión, porque no se explican lo que está pasando. Me han dado nombres y localidades donde la Cruz Roja ha sido —y debe seguir siéndolo— todo un símbolo de solidaridad, que no ha entendido nunca de fronteras, de razas o credos. Pero no vamos a hacer públicos los nombres de esas personas —entre ellas, tenemos grandes amigos— porque lo que hemos pretendido hacer al comentar este tema no es denunciar nada sino lamentar la situación por la que atraviesa la benéfica institución.

Esa situación de "quiebra e insolvencia" suena a algo insólito en una entidad que está muy por encima de los valores materiales pòrque el gran superávit de la Cruz Roja es el espíritu de sus gentes, de sus colaboradores, y éste no está sujeto a azares bursátiles.

Los hombres de la Cruz Roja se distinguen por su fidelidad; hay muchos que están, como decimos, dolidos, pero conservan la fe, mantienen la confianza en que se recobre la buena imagen, la que ha tenido siempre. (Uno de esos lectores que nos han llamado, ha recordado que en cierta ocasión, que no ha podido precisar, vino a nuestra capital a cantar en una velada que fue un auténtico acontecimiento a beneficio de la Cruz Roja, un legendario artista como fue Marcos Redondo...)

Habrá que descubrir por dónde se despilfarra ese "capital" de la Cruz Roja, mucho más importante que los miles de millones de pesetas a que asciende la deuda financiera, si bien el nuevo presidente está cogiendo las riendas con una visión responsable de futuro, generando confianza y ganando, por tanto, una primera batalla en la conciencia de las gentes, que, escandalizadas, escriben cartas a los periódicos o llaman por teléfono para "aliviar" su confusión.

Estamos convencidos de que Cruz Roja saldrá fortalecida de esta crisis, que no es otra cosa que una consecuencia de los tiempos que corren en los que se están alcanzando los más altos niveles de descrédito y corrupción, si bien éstos no pueden afectar a la gran masa de colaboradores de la institución que sirven desde el anonimato. Hemos dicho que no íbamos a dar nombres, pero para poner un ejemplo de cómo se ha entendido siempre ese compromiso, queremos recordar a dos rodenses de excepción en esta apasionada servidumbre. Uno fue un popular y querido "ateese", Braulio de Miguel Donate, muy admirado también como periodista y escritor; el otro, un "ordinario", un recadero, agente de seguros, prolífico poeta —con alas de madera, le calificó García Carbonell— Pascual Belmonte Molina. Por el corazón de estos dos hombres —y el de otros muchos que harían larga la relación—, por su trabajo y abnegación se sabe y se sabrá siempre en La Roda qué es y qué representa la Cruz Roja.

Lo mismo se puede decir de hombres de Madrigueras, de Hellín, de Almansa, de Villarrobledo...

Bono y el agua

FIRMA INVITADA

BERTA FERNANDEZ

José Bono no se ha andado por las ramas a la hora de manifestar su malestar por la decisión del Consejo de Ministros de aprobar el trasvase Tajo-Segura, que calificó de "injusto, insolidario, ilícito e irresponsable". El presidente de Castilla-La Mancha perdió la batalla del agua frente a sus homólogos de Valencia y Murcia, pero no está dispuesto a rendirse ni a pedir calma a sus conciudadanos, sino todo lo contrario. Lo que les pide es que sigan luchando, que se enfrenten al gobierno central que les obliga a ceder 55 hectómetros cúbicos de su preciada agua para los regantes de Levante. Sabe Bono que en la guerra del agua él, como político, se lo juega todo, que su reelección como presidente de Castilla-La Mancha, la próxima primavera, está en el alero; que el PP avanza a pasos agigantados en lo que hasta hace muy poco era un feudo de mayoría absoluta socialista. Sabe también que sus paisanos se sienten discriminados y hasta marginados con muchas de las decisiones adoptadas por el Gobierno central. Por todo ello, a Bono le importa menos que sus compañeros de partido, que los ministros y hasta Felipe González, le llamen insolidario que sus paisanos le den la espalda definitivamente. Aunque ello signifique abrir una nueva brecha en el seno del PSOE, un enfretamiento cuyas consecuencias pueden ser nefastas. Se lo dijeron claramente en la reunión del Comité Federal del pasado viernes, y poco menos que le han acusado de poner en peligro uno de los activos más importantes que tenían los socialistas como partido vertebrador de la sociedad. "Es lo más grave que ha ocurrido en el PSOE desde hace mucho tiempo", afirmó un miembro de la dirección socialita para quien Bono "rompió el modelo del PSOE", acabó con el mensaje "plático" de decir lo mismo en todas partes. Ha declarado la guerra al Gobierno y al partido. Una guerra que no dudan va a resultarle beneficiosa desde el punto de vista electoral en Castilla-La Mancha, y en la que algunos empiezan a ver la punta del iceberg de otra guerra que, aseguran, se avecina: la ruptura de los renovadores en bloques regionalistas al grito de sálvese quien pueda.

Una lección

FIRMA INVITADA

ANTONIO GUERRA

Mientras unos periodistas que ayer fueron marxistas se apasionan con el golf en los verdes prados de Marbella, ha estallado el infierno en Ruanda. Y se estrena en Madrid "La peste" de Camus, una película bastante decente, porque se aparta de la novela sólo para ofrecernos a un doctor Rieux (Willian Hurt) mucho menos sereno frente a la peste bubónica que el descrito por el Nobel francés. Así se mezcla la realidad con la ficción. No hay que volver a las páginas o las imágenes de "La peste" para ver cómo una plaga imprevista, injusta, abrasadora y cruel se vuelve un contradiós, también en la realidad de la vida y no sólo en la historia cinematográfica, para poner la fe del carbonero en compromiso. El infierno real está en Ruanda, donde ya faltan fosas para enterrar a tanta gente víctima de la peste verdadera, no literaria, y escasea la cal para incinerar a los cadáveres, mientras el azote de la muerte se extiende entre una población famélica, indefensa y sobre todo negra. Nunca sabremos si a los ruandeses les llegó a este infierno de pobreza y muerte la condición de su color, o si los blancos les hemos preparado este camino, y aún le negamos —como acaba de hacer el Gobierno español— un 0,7 por ciento de nuestro Producto Interior Bruto (PIB). Pero ante tanta duda algo se muestra cierto: los teletipos acaban de vomitar que niños y adultos ruandeses si no mueren del cólera caen bajo las balas en las fronteras del Zaire. Los soldados de este país los matan como piezas de caza sin piedad y por orden del Gobierno, en vista de que la epidemia ya presentó sus primeros casos en las cidudades zaireñas de Goma y Munigi. En una jungla tan cruenta como salvaje mueren millares de personas en este Africa del dolor y el horror, mientras los periodistas que todavía predican la revolución están absortos, apasionados, bronceados y rejuvenecidos al descubrir la excelencias del golf sobre el "green" marbellí.

Ruanda, Chiapas y algún pueblecito que todavía queda a la mano de las lujosas urbanizaciones de nuestras despreocuapadas vacaciones, sirven para algo más que para hacer la evidencia de la insolidaridad internacional.

El pisto

M.C.D.2022

A la escucha de la Palabra de Dios: XVII Domingo del T.O

P. JOSE CARRILLO, OFM

La Liturgia deja en este Domingo al Evangelista Marcos, bajo cuya guía caminamos los Domingos en este Ciclo B... Durante cinco Domingos seguimos propone a nuestra reflesión al famoso capítulo 6 del Evangelista Juan, con el discurso sobre el "Pan de vida"...

El capítulo se abre con la multiplicación de los panes y de los peces... En función de este fragmento evangélico, la Liturgia ha seleccionado para el primer texto tres versículos del 2º libro de los Reyes... Son las llamadas "Florecillas" de Eliseo. El profeta, con unos 800 años a.C., nos sitúa inmediatamente en el fragmento evangélico de Juan...

Es una buena introducción al Evangelio... En los dos relatos se dan idénticos puntos de referencia... En este relato del libro de los Reyes, un "hombre" le lleva al "hombre de Dios", Eliseo, las primicias de los frutos: "veinte panes de cebada y grano reciente". Eliseo le ordena a su criado que "se los dé a la gente para que coma"...

La pregunta del criado es rápida: "¿Qué hago yo con esto para cien personas?"... Eliseo insiste en que se los dé a gente: "Porque esto dice el Señor: "Comerán y sobrará"... El criado obedece... "Comieron y sobró, como había dicho el Señor"... termina diciendo la "Florecilla"...

El siguiente texto son seis versículos de la Carta de san Pablo a los fieles de Efeso en su capítulo 4º.. Pablo se encontraba en la cárcel... En estas circunstancias por amor al Señor, os ruego que os comportéis como corresponde a vuestra vocación... humildes... pacientes... conservando, mediante el vínculo de la paz, la unidad que es fruto del Espíritu"...

Unos siglos más tarde, san Agustín hablaría de la Eucaristía como el "signum unitatis" y "vinculum caritatis"... "signo de Unidad y vínculo de Caridad"... La Unidad irrompible en "un solo cuerpo y un solo Espíritu"...

Todos estamos invitados a ser una sola familia... Pablo termina diciendo en este fragmento: "un solo Señor, una fe, un bautismo, un Dios que es Padre de todos, que está sobre todos, actúa en todos y habita en todos"...

El fragmento evangélico sobre la multiplicación de los panes va precedido de unas notas que conviene destacar... El Evangelista comienza diciendo que, ante la "mucha gente" que sequía a Jesús por "los signos que hacía con los enfermos" se fue a la montaña "y se sentó allí con sus discípulos"... Buena lección de humildad, huyendo de todo triunfalismo, para los discípulos que, tal vez, estaban también sentados junto a él, como para todos los discípulos de todos los tiempos... Saber renunciar a toda tentación del culto a la personalidad, sin dejarse manipular para servir que propios intereses, debe ser la primera cualidad de todo evangelizador...

Ante la muchedumbre que le seguía y las necesidades parentorias de todo tipo de la gente que se apiñaba en torno a él la dice a Felipe: "¿Con qué compraremos panes para dar de comer a todos éstos?"... Sin duda querría probar hasta dónde llegaba la fe de Felipe, pero también iba en busca de la cooperación del hombre, por insignificante que sea ésta...

Y la respuesta de Felipe no tarda en llegar: "Doscientos denarios de pan no bastan para que a cada uno le toque un pedazo"... Viene ahora en ayuda, Andrés, el hermano de Simón Pedro, para hacer constancia de la presencia allí de un "muchacho que tenía cinco panes de cebada y un par de peces"... Y el mismo Andrés añade: "Pero, ¿qué es eso para tantos?"...

La multiplicación de los panes no se ha hecho a partir de cero... Se ha hecho partiendo de lo poco que llevaba ese "muchacho" en su mochila... Este "muchacho" podría haberlo guardado para sí... Pero se lo ha dado a Jesús... Sólo Jesús puede multiplicalo...

Ese "muchacho" puedes ser tú... puedo ser yo... puede ser cualquier cristiano... Esto nos lleva a algunas conclusiones prácticas:

–Ciertamente Jesús podría haber hecho el milagro sin contar con nada ni con nadie...

–Quiere, sin embargo, contar con los pocos "panes y peces" nuestros...

–Quiere contar con los talentos que nos ha dado: medios humanos... técnicos... científicos...

–No quiere que despilfarremos nada de lo que nos ha dado...

–De lo que sobre, se van a llenar "doce cestos"...

–Una última lección de humildad de Jesús: quieren proclamarlo rey, pero "se retiró" otra vez a la montaña, él solo"...

–Cuando hayamos hecho "todo" lo que tenemos que hacer, como dice el Evangelista Lucas en otra parte, consideraos "COMO SIERVOS INUTILES" (Lc 17,10)...

Cartas

¿Por qué se vienen los manchegos?

Muchos valencianos auténticos añoran los años ya lejanos en que en Valencia, Alicante u otras ciudades se escuchaba el valenciano en sus calles y mercados.

La reversión del fenómeno tiene, sin embargo, una explicación estadística muy fácil. Desde los años 40, tanto la Comunidad Valenciana como la provincia de Alicante han aumentado su población en un 100 por ciento con castellanohablantes, procedentes en su mayoría de La Mancha, seguidos de los andaluces, en la siguiente evolución: en los años 40 al 70 la Comunidad Valenciana aumentó su población en un 41,2 por ciento a un ritmo entre un 1 y un 1'37 por ciento anual y, la provincia de Alicante el 51'4 por ciento a un ritmo entre el 1 y el 7 %.

Entre 1970 y 1985 la Comundidad Valebnciana creció un 24'8 por ciento y, la provincia de Alicante un 32'5 por ciento a un ritmo del 2'16 por ciento anual. En total, un aumento del cien por cien de su población.

¿Por qué se vinieron tantos manchegos? Aparte de que una industria turística en Castilla–La Mancha no podría competir por falta de playas o estaciones de esquí, las industrias metalúrgicas, químicas o textiles se concentraron en otras regiones. La única posibilidad hubiera sido una agricultura de calidad puesto que dos grandes ríos nacían en ella y recorrían toda su piel, pero no se le permitió el uso del agua del Júcar que discurre por ella en un 75% de su recorrido, ni la del Tajo, que se trasvasó de su territorio a otras Comunidades con lo que Castilla–La Mancha se descapitalizó, huyendo su mano de obra joven.

Hoy el tema es grave y profundo. En primer lugar , un organismo vivo en que se desarrollansen extraordinariamente unos miembros y se anquilosasen otros sería un organismo deforme y peligroso deforme y peligroso. Y eso es actualmente la piel ibérica. En segundo lugar, a la juventud manchega no se le ha dado ninguna expectativa de futuro y es hoy una juventud condenada a la decepción y al "acorralamiento" social que pueda actuar a la desesperada en cualquier momento. Es el "síndrome de acorralamiento" que sufrió el pueblo alemán tras el tratado de Versalles que tan trágicas consecuencias trajo y que nos recuerda continuamente la historia.

Porque ¿qué le queda a la juventud manchega si se coarta la única posibilidad de desarrollo de sus comarcas y comunidad deprimidas? ¿Venirse todos a Valencia y que se convierta aquello en un campo de tiro o en un coto de caza? ¿Guardarse el resquemor y deseo de resarcirse para mejor ocasión histórica? ¿O lanzarse, lo que sería más peligroso, a la aventura de crear una E.T.A. reivindicativa que a nadie gustaría de tener a las puertas de su casa?

El tema es, pues, mucho más grave y profundo y no lo van a resolver en su raíz ni cien manifestaciones ni mil recursos, antes al contrario, exasperarán más los ánimos ya demasiado exaltados.

Angel González

Solidaridad

En estos días se viene haciendo uso frecuente del término solidaridad (considérense, por ejemplo, le caso del Trasvase o el caso de Ruanda). Se trata de un término, como decía, muy amplio y que a munudo puede resultar ambiguo. En su base, solidaridad implica unidad, comprensión y apoyo. Pues bien, algunos vecinos del barrio de Nuestra Señora de Cubas e Industria pretenden llevar a cabo una manifestación en contra del Centro de ayuda al toxicómano que próximamente se va a abrir en esta zona, pretextando que éste va a causar "daños y perjuicios a todos nosotros, en especial a los niños".

Esta actitud es verdaderamente lamentable. En el problema de la droga estamos todos y no unos pocos. Nadie debe dejar de darse por aludido. En el 90% de los casos la recurrencia a la droga se debe al paso del individuo por situaciones que de alguna manera le son negativas. El problema no estriba en que nosotros o nuestros hijos estemos en estrecho contacto con el toxicómano. El problema lo constituye el que no sepamos alejarnos/los de esas situaciones. En esta sociedad falta mucha motivación, animo, alegría y sobre todo, lucha. Pero ciertas personas, desafortunadamente carecen del más mínimo sentimiento y buena voluntad.

Antonio David Berbel García

ADAM a favor de Centros de atención al toxicómano

La Asociación Defensa y Ayuda a la Mujer y al Consumidor y Usuario desea manifestar su unánime apoyo al Centro de Atención al Toxicómano ubicado en el Barrio albacetense de la Industria, e incluso cree conveniente y necesario que en un futuro, no muy lejano, se instalasen más centros de éste tipo en otros espacios de nuestra ciudad.

Desea expresar públicamente la preocupación que le produce la falta de solidaridad y concienciación de algunos vecinos de dicho barrio, y repudia totalmente los actos de vandalismo que se esten produciendo, por parte de algunos vecinos de la calle Miguel López de Legazpi, al sellar, varias veces, con silicona las puertas del centro.

ADAM desea decir a esos vecinos que estén protestando y haciendo todo lo imposible para que se cierre el Centro, que ojalá sus hijos, nietos, hermanos, etc, no sufran en un futuro, el problema de las drogas, para que no conozcan la impotencia y angustia que les produce a las familias tener una persona querida que padece una toxicomanía, y que no tiene recursos ni apoyos de nadie para salir de ella.

¡SOLIDARIDAD, AMIGOS, SOLIDARIDAD!

ADAM

Familias con hijos distintos

CEFAES (Centro Educación Familiar Especial), cuya misión es asesorar y apoyar a familias con hijos deficientes psiquicos en su no fácil tarea educativa, celebró un Congreso Internacional el mes pasado. Es Presidenta de honor Su Majestad la Reina Doña Sofía.

Fueron ponentes, entre otros, F. Mayor Zaragoza, Marie–O. Rethore, J. Mª. Cuevas, I. Tocino, etc.

La acutalidad de la importancia de la Familia; la preocupación de los padres de estos niños; el interés de las familias, justifican sobradamente dar publicidad a algunos datos y conclusiones.

Conviene destacar la conferencia de J. Granero. "¿Qué será de mi hijo cuando nosotros faltemos?", con una referencia inicial impresionante: "un reciente atentado ha costado la vida a un militar viudo que deja site hijos huérfanos, de los que uno de ellos, de 11 años, tiene Síndrome de Down". Entre otras cosas, el ponente presentó un Seguro de Vida especial para estos casos.

En cuanto a las conclusiones, se habló de: evitar que la Familia sera lel primer "enemigo" si no acaba de aceptar la situación; que la Familia no se sienta "distinta", porque tiene los mismos derechos y deberes que las demás, incluso más; no tener miedo a evitar y manifestar el sufrimiento (es necesario incluso para evitar posibles enfermedades psíquicas); no reivindicar: pedir lo justo y poner los medios a nustreo alcance; educarlos en la sexualidad y en saber estar; esos niños no se sienten solos si, como a los demás, les arropa el cariño y la verdad; no sentirse "mirado", si lo respetamos nosotros lo respetará la sociedad; prepararle el camino, en el presente, a ser feliz fuera de los padres –familia, centro educativo, amigos, trabajo–; necesidad de medios económicos y humanos; importancia y eficacia de los medios de comunicación...

Otras conferencias se desarrollaron sobre "El mundo empresarial y la familia", "El médico al servicio de la familia del deficiente psíquico", "¿El Estado a favor o en contra de la Familia?", etc.

Fco. Armenteros Montiel

M.C.D.2022

Muy poco queda del Bono de 1989 que anunciaba la transformación en regadío de 50.000 hectáreas de secano. El "agua electoral" acabó pasándole factura

ace cinco años Felipe prometía agua a Castilla-La Mancha; ahora, se la quita

l agua que encumbró a Bono n 1989 lo enterró en 1994

y ha sido uno de esos días en los que da o ver amanecer y en el que retardarías el hecer". Esta frase, romántica y enamorada, ronunciaba Bono hace casi cinco años. Con- amente el 28 de julio de 1989, cuando en obierno Civil de Albacete explicaba los por- menores del Real Decreto que declaraba de inte- rés general las 50.000 hectáreas de regadío de Cuenca y Albacete. El próximo jueves se cum- plirán cinco año, y las palabras, los gestos y las indirectas a la oposición de Bono han cam- biado como de la noche al día. Como se aprecia en las dos fotografías, ya no queda nada del Bono triunfalista de 1989, del Bono cómplice con el Gobierno de González. En esos cinco años el interés de esas 50.000 hectáreas no ha pasado de ser interés electoral del PSOE, como se demostró el pasado viernes.

LT

es que el pasado viernes, la aprobación por parte Consejo de Ministros del se de 55 hectómetros s a la cuenca del Segura, sidente de los castella- nchegos no tuvo reparos antar las cuarenta" a su Felipe", aunque desde gran mayoría de sectores región la reacción llegaba Quizá el "engaño del comenzó ese 28 de julio 989 cuando el Gobierno ipe González le regalaba o el "caramelo electoral" s 50.000 hectáreas de o. Un regaló que levan- ampollas en las comuni- vecinas de Valencia y que no dudaron en que el regadío nunca incluso la Consejería gricultura de la Genera- valenciana presentaba un o y la oposición caste- nchega empezaba a de viabilidad del pro- Pero Bono no se bajaba burra y manifestaba ces que ***"comprendo que anos les desagrade no acertado en las previ- pero esto es el cambio sta hecho realidad. Sin go no tenemos voluntad lotar electoralmente este cimiento histórico que urrido en unas circuns- s políticas muy concre- si bien era factible hace s"***. Bono se equivocó, engañado, pero se equi- Pero durante cinco años tiempo para rectificar y hizo. La historia del o del agua seguía, y as Valencia recurría y , Castilla-La Mancha en la resaca del "no- ". Un estudio de la Uni- dad informaba favorable- del proyecto pero el do del Gobierno en cia era claro al manifes- que el Decreto no signi- en ningún momento la de agua del Júcar para go y que el Gobierno de González siempre res- los derechos históricos regantes valencianos.

28 de Julio de 1989. Un Bono triunfalista anunciaba las 50.000 hectáreas de regadío....

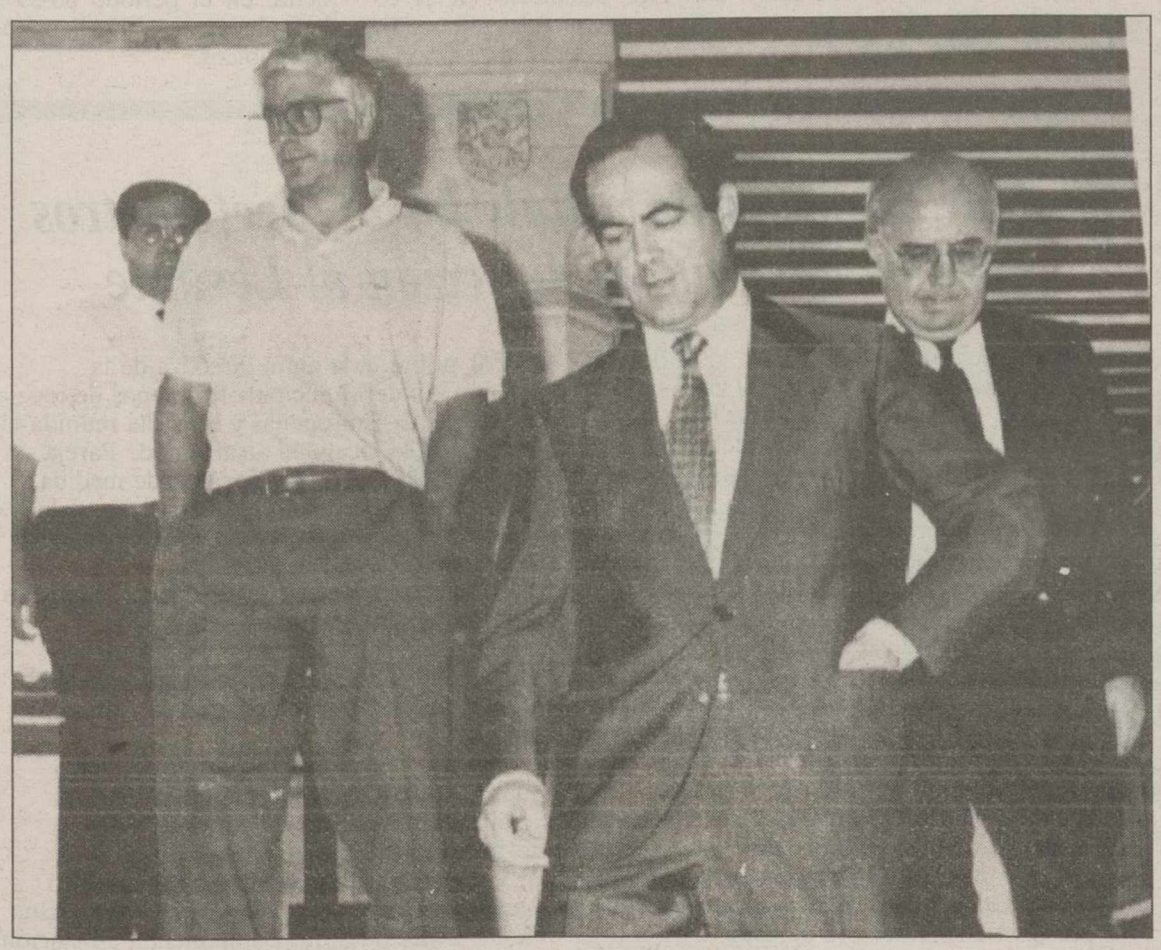

22 de julio de 1994. Un José Bono, hundido y derrotado, sale del Palacio de Fuensalida tras conocer la noticia.

Las diferencias entre el PP de Albacete y el de Valencia sobre la "justicia" del Decreto sirvió para que Bono y su equipo de Gobierno desviaran la atención de los ciudadanos, pero por poco tiempo, ya que poco antes de cumplirse el año del decreto, ASAJA convocaba a todas las fuerzas políticas y sociales de Albacete para que se creará un "comité de seguimiento" para hacer realidad la promesa de Bono. Pero tras posar en la foto, la comisión y el seguiumiento pasaron a mejor historia.

Y llegó el primer aniversario del Decreto, y el segundo, y más tarde el tercero, y el año pasado el cuarto, y nada cambió del histórico 28 de julio de 1989. La rentabilidad electoral de las 50.000 hectáreas fueron decreciendo según pasaban los años, pero Bono jamás pensó que el agua que le encumbró llegaría a enterrarle. Y eso es lo que ha ocurrido durante estos dos últimos meses.

La sequía obliga a las comunidades murcianas y levantinas a pedir más trasvases para regar sus huertas. El Gobierno de Bono reacciona, pero tarde, e incluso se permite el lujo de cometer un "renuncio" cuando el responsable de Obras Públicas del Gobierno regional, José Antonio Fernández, no plantea objeciones en una reunión de la Comisión de Explotación del Acueducto Tajo-Segura que aprobaría una cesión de 25 hectómetros cúbicos.

Y el final es conocido por todos. Nervios, prisas, peticiones de dimisiones, manifiestos, cuando se hace público que será el Consejo de Ministros el encargado de aprobar o no el último trasvase de agua a la cuenca del Segura. El silencio de Bono durante esos casi cinco año desaparece cuando critica con dureza la aprobación del trasvase exigiendo el cumplimiento de la Ley. Sin embargo, durante esos cinco año Felipe González manejó a José Bono con una promesa que jamás se llegaría a cumplir.

M.C.D.2022

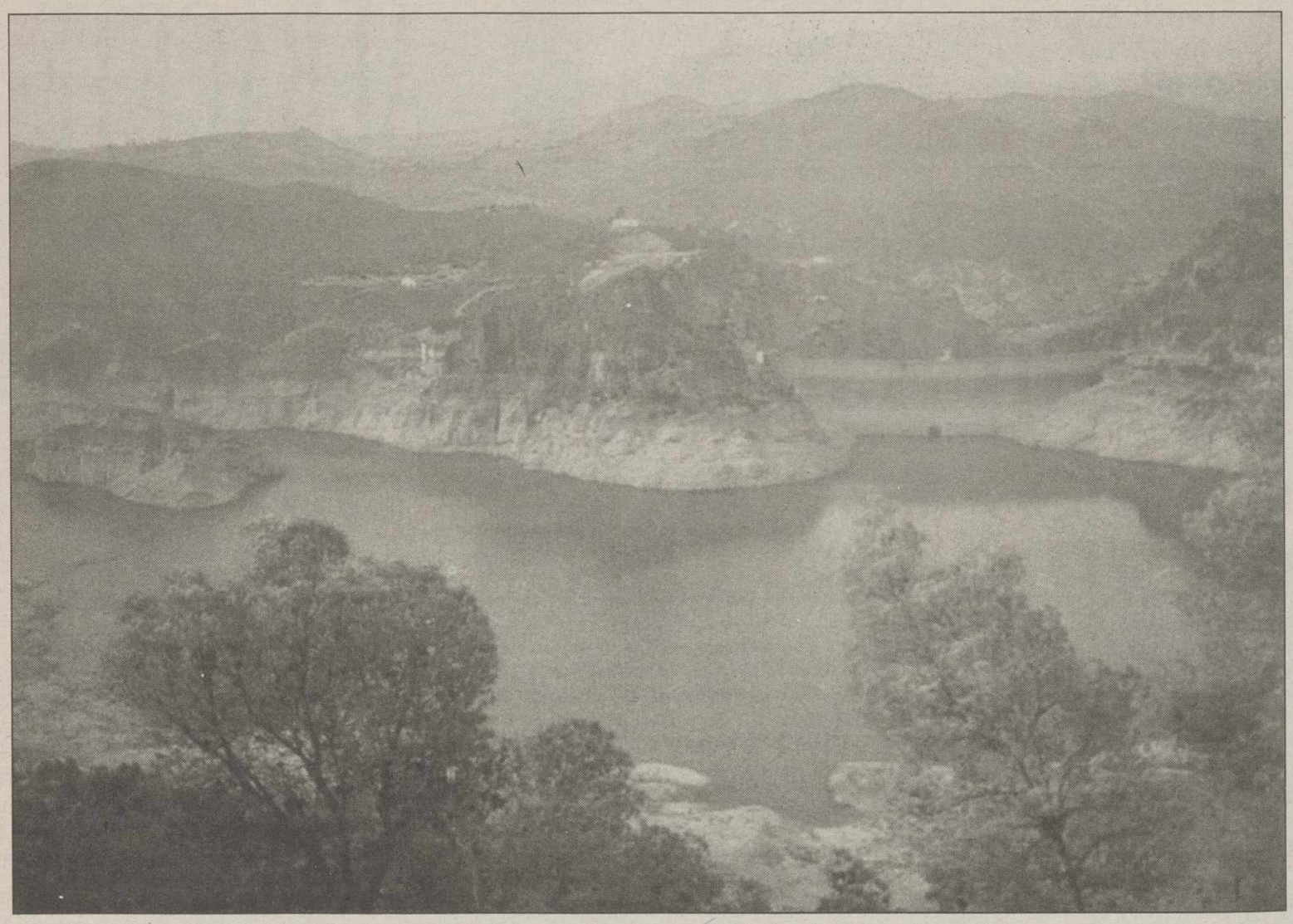

El informe de Murcia y Valencia critica la mala gestión de los embalses de la cabecera del Tajo.

El documento responsabiliza a los administradores de haber derrochado 1.000 Hm³ de agua

Un informe de Levante echa por tierra las tesis de Bono

LT

Según una información publicada en el diario "La Opinión " de Murcia, el pasado día 15 de junio, las Consejerías de Agricultura de Murcia y Valencia hicieron entrega de un documento al Secretario de Estado de Política Territorial y Obras Hidráulicas, cuyo contenido viene a echar por tierra los argumentos esgrimidos por José Bono en contra del trasvase.

Posiblemente dicho documento ha sido uno de los factores determinantes a la hora de que el Consejo de Ministros tomara la decisión de aprobar el trasvase.

El informe, que fue elaborado en el mes de mayo, es un extenso documento en el que se analiza de una manera muy crítica la gestión realizada en la cabecera del río Tajo en los últimos 12 años.

Así, contrariamente a lo que el presidente de Castilla-La Mancha ha venido reiterando de que en el Tajo no hay agua, del informe se desprende que "a pesar de la pésima administración de los recursos en la cabecera del Tajo y la situación de mínima reserva en que se encuentra, aún es posible trasvasar 150 hectómetros cúbicos antes de que finalice el año".

Además, el informe responsabiliza a los gestores de los embalses de Entrepeñas-Buendía y Bolarque de que en estos momentos no haya agua almacenada.

Despilfarro de agua

Tal y como se señala en el diario murciano, las Consejerías de Agricultura de Murcia y Valencia acusan a los responsables de administrar el Tajo de haber despilfarrado 1.000 hectómetros cúbicos de agua, ya que en los años 80, 81, 82 y 83 se desembalsó mucha más agua de la necesaria para los consumidores de esta cuenca.

Por otra parte, en el informe se pone de manifesto que la Confederación Hidrográfica del Tajo estableció en el 93 que las necesidades de consumo en este río sin restricciones eran de 333 hectómetros cúbicos anuales.

Es por ello que el documento califica de "despilfarro" todo lo que por encima de esta cantidad se ha dejado escapar de las compuertas de Entrepeñas, Buendía y Bolarque en los últimos 12 años, concretamente en el período 88-89 se desembalsaron 545 hectómetros cúbicos.

Hoy comenzarán a fluir los 55 hectómetros cúbicos de agua en dirección al Levante

Los 55 hectómetros cúbicos de agua del trasvase Tajo-Segura aprobado el viernes en Consejo de Ministros comenzarán hoy a fluir desde los embalses de cabecera del Tajo, en las provincias de Cuenca y Guadalajara, hacia el Levante español.

Según informaron fuentes de la Confederación Hidrográfica del Tajo, el agua, que tardará tres días en llegar a su destino tras recorrer unos 300 kilómetros, partirá del embalse de Bolarque, en Almonacid de Zorita (Guadalajara), desde donde se bombeará el agua hacia la huerta levantina.

El Gobierno de Castilla-La Mancha ya ha anunciado que presentará un recurso ante el Tribunal Supremo contra la decisión del Consejo de Ministros y será la tercera vez que el Ejecutivo castellano-manchego recurra la aprobación de un trasvase por parte del Gabinete González, el primero de los cuales se presentó en septiembre de 1993.

Por su parte, la junta directiva de la Asociación de Municipios Ribereños de los Embalses de Entrepeñas y Buendía reunida el viernes en la localidad alcarreña de Pareja decidió posponer cualquier tipo de medida contra el trasvase ante la desaparición del joven Francisco Ruiz Cazallas, desaparecido ayer en el embalse de Buendía.

El presidente de dicha asociación, Gregorio Villamil, dijo a Efe no obstante, estar dispuestos a dialogar con el Ministerio de Obras Públicas en la línea iniciada el pasado jueves durante una reunión con el ministro José Borrell.

En dicho encuentro, el titular de Obras Públicas se comprometió ante los ediles a analizar la elaboración de un plan para revitalizar estos municipios.

Villamil rehusó precisar más al respecto hasta no someter el asunto a la consideración de los 24 alcaldes que componen la asociación.

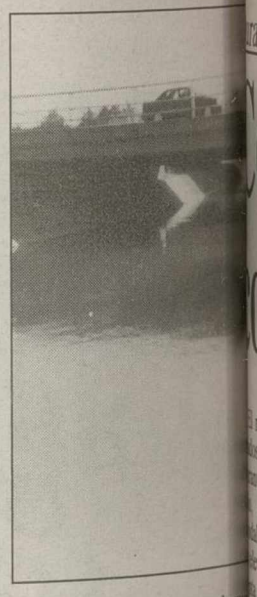

Trato discriminatorio con el agu

La ejecutiva provincial socialis respalda la postur de Bono en el tem del trasvase

La ejecutiva provincial PSOE manifestó ayer su paldo a la postura que adoptado el presidente re nal, José Bono, ante la cesión del trasvase de 55 tómetros cúbicos del Te Segura, según informó el se tario de comunicación, E to Navarro.

Navarro, que dio a co el contenido del comun que dicha ejecutiva ha el al comité provincial, as que su partido no tiene m ción alguna de "bajar la g dia" en lo que respecta defensa de los intereses Castilla-La Mancha en los ámbitos a fin de que recursos hídricos de esta co nidad no se vean merm ante decisiones "injus como la que se tomó el vier

Las cuatro líneas básicas citado comunicado son: M festar su apoyo al Gobie regional y a su presid rechazar el trasvase de 55 tómetros cúbicos conced potenciar la sensibilidad de ciudadanos ante el trato criminatorio que está pa ciendo esta región en cua a sus recursos hídricos y paldo al recurso jurídico p sentado por la Junta ante nueva llevada de agua Segura.

Navarro, que destacó lo s cienciado que está su par con este tema y que pid la oposición que se pronu claramente sobre este trasv aclaró que "éste no es un p blema ideológico ni ha ha enfrentamientos políticos s la defensa de unos interes de unas regiones concret

El secretario de comun ción de la ejecutiva provin socialista, para quien es es cial una defensa justa de C tilla-La Mancha en el P Hidrológico Nacional, afirm que al margen del tema d agua en esta reunión se la creación de Agrupaciones Barrios en la capital y pedan y se analizó el grado de e cución de los programas mu cipales socialistas en la pro vincia.

M.C.D.2022

rante el primer semestre, y acogidos a las nuevas modalidades

Cerca de 17.000 nuevos contratos en la región

En la región se han hecho 16.831 contratos nuevos.

l número de contratos fir-
os en Castilla-La Mancha
rante el primer semestre del
acogidos a las nuevas
alidades de contratación,
eva a 16.831, lo que repre-
el tres por ciento del
nacional, que fue superior
edio millón.

egún los datos facilitados
el Ministerio de Trabajo
eguridad Social, de los casi
00 nuevos contratos,
0 lo fueron a tiempo par-
otros 5.543 de aprendizaje
en prácticas.

a distribución territorial de
nuevos contratos es prác-
emente proporcional a la
ación ocupada de cada
unidad Autónoma.

estaca, sin embargo, una
r utilización de estas nue-
modalidades en Baleares,
aluña y Andalucía. En la
era de ellas, con un 1,48
ciento de la población ocu-
nacional (según datos
del primer semestre de
), se firmaron el 5,5 por
o del total de los contratos
te tipo registrados.

Cataluña y Andalucía,
una población ocupada
representa, respectivamente, el 17,39 y el 14,57 por ciento del total nacional, se firmaron el 19,5 y el 16,7 por ciento del total de los contratos firmados en estas tres nuevas modalidades.

También se registró un porcentaje ligeramente superior de contratos de este tipo, con respecto a su población ocupada, en las comunidades de Valencia, Madrid y Canarias.

Por el contrario, en Galicia y Castilla y León se registró un índice de contratos suscritos por debajo de su participación en la población ocupada nacional.

pescador
nuncia el triste
orama que
ece el río Júcar

F. I.

n vecino de Albacete ha
ido hacer su particular
aña de protesta por el
panorama que ofrece el
ucar por la zona de los
es hacia los Yesares, pues
lleva nada de agua y las
ces se están muriendo".
trata de Raúl Martín
ino, pescador de caña que
ce que nunca ha visto el
en tan lamentables condi-
es, y que se está dirigiendo
cuenta propia a los medios
comunicación para denun-
lo que está ocurriendo con
monio ecológico, e ins-
de esta manera a las auto-
des competentes a solucio-
este problema.

primer lugar, Martín
ino contactó con la Dipu-
n y con la Confederación
ográfica del Júcar, obte-
ndo la respuesta de la ins-
ión provincial de "que el
o del río está transferido
Confederación Hidrográ-
de Valencia".

Martín Sobrino ha recorrido
0 kilómetros por el caudal
río, "y no baja nada de
, incluso he tenido que
r peces que se estaban
ando y llevarlos a otras
es del río donde queda
n de agua".

VERANO AZUL DE FORD.
MUCHO MAS QUE AIRE.

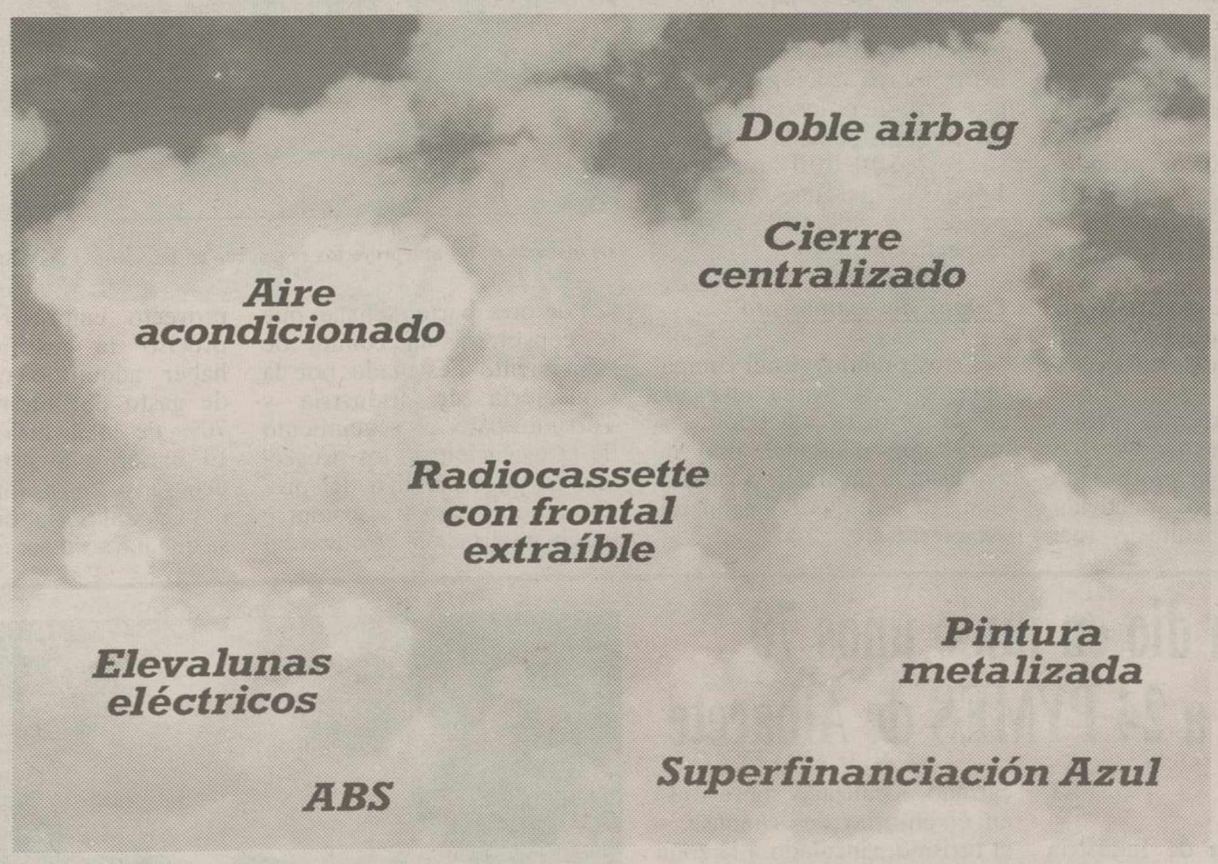

COMPARA Y CORRE.

Porque este verano en Ford te van a asombrar las ventajas de seguridad, tecnología y equipamiento incluídas en nuestros coches. Ahora puedes elegir y llevarte, por ejemplo, un Escort Atlanta con airbag de conductor y pasajero, más dirección asistida, pintura metalizada, radiocassette con frontal extraíble, elevalunas eléctricos, cierre centralizado y, por supuesto, aire acondicionado. Compara y corre, porque esta oferta es válida sólo hasta fin de mes. Infórmate en el 900 51 51 51.

Más de 10 años
AYUDA DEL ESTADO más VENTAJAS DE FORD

EXPOSICION Y VENTA EN:

MOTORALBA, S.A.
Verdera Sta. Cruz, s/n
Teléfono: 21 12 62
ALBACETE

ALBACETE MOTOR, S.L.
Ctra. Murcia, 1
Teléfono: 50 72 55
ALBACETE

Ford

M.C.D.2022

A este certamen regional se han presentado 115 trabajos, de los cuales el jueves se seleccionarán 20

Veintiún proyectos albaceteños al concurso de jóvenes empresarios

I.M.

Un total de 115 proyectos, (44 de Toledo, 26 de Ciudad Real, 21 de Albacete, 15 de Guadalajara y 7 de Cuenca), se han presentado al III Concurso de Jóvenes Empresarios de Castilla-La Mancha convocado por la Consejería de Industria y Turismo y el Consejo de la Juventud de la región.

Por sectores, predomina el de servicios, si bien se ha incrementado notablemente el número de trabajos centrados en el industrial, mientras que por el contrario, ha descendido la cifra de anteproyectos basados en el turismo.

Del conjunto de trabajos presentados, el próximo jueves, 28 de julio, el jurado calificador procederá a la selección de 20 trabajos, de los cuales saldrán los cinco primeros premios.

A la hora de escogerlos, se tendrán en cuenta los siguientes criterios:

- Actividad e incidencia del proyecto en el desarrollo económico de la zona en que se instale.
- Viabilidad técnica, económica y financiera.
- Calidad en la producción. Sistema productivo y actividades no contaminantes y reciclado de residuos.
- Personalidad jurídica de la empresa a constituirse.
- Repercusión social en número de empleos creados, en especial para jóvenes.

Los autores de estos anteproyectos además de recibir una ayuda de 350.000 pesetas para la realización del trabajo presentado en un período de tres meses desde la publicación de la Orden correspondiente en el Boletín Oficial de Castilla-La Mancha, deberán realizar un curso formativo en materia de gestión empresarial, que impartirá la propia Consejería de Industria y Turismo y el Consejo de la Juventud de Castilla-La Mancha.

Una vez pasada esta preselección, se procederá a elegir los primeros cinco premios de este certamen, los cuales estarán dotados de 3.500.000 pesetas; 2.500.000 pesetas; 1.500.000 pesetas; 1.000.000 pesetas y 500.000 pesetas, respectivamente.

Comité de seguimiento

Estos premios serán compatibles con la ayuda otorgada en la primera selección, así como con cualquier tipo de ayudas a la inversión o la creación de empleo legalmente establecidas.

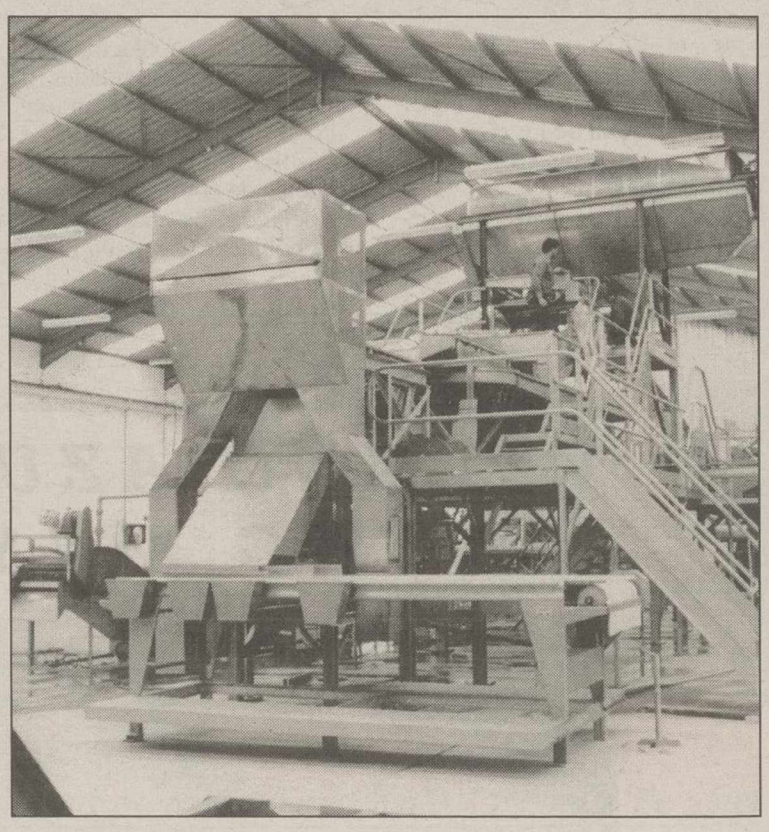

La mayoría de los anteproyectos se centran en los sectores servicios e industria.

Por otra parte, señalar que se constituirá un comité de seguimiento designado por la Consejería de Industria y Turismo para el seguimiento de la ejecución de los proyectos. El pago efectivo del premio se efectuará tras comprobar la realización efectiva del proyecto empresarial, siendo preciso la justificación de haber adquirido compromiso de gasto por un mínimo del 70% de la inversión prevista. El importe de este galardón deberá pasar a formar parte del Capital Social de la empresa que haya sido creada a partir de este concurso.

Con la convocatoria de est tercer concurso se consolid esta iniciativa como medio vál do y eficaz para encauzar l creación de proyectos e ide empresariales, facilitando a los jóvenes los medios para que plasmen tales ideas de form viable, con la colaboración y asesoramiento del Consejo de la Juventud de Castilla-La Mancha y la Adminstración regional.

Atractivo para la juventud a tenor de los proyectos pre sentados en ediciones anteri res, 79 el primer año y 124 el segundo, con este concurso que se ve no sólo como una alternativa al problema del desempleo sino también como una posibilidad de tener negocio propio, se pretende alentar la creación de tejido empresarial a partir del fomento de experiencias empresariales que provengan de jóvenes emprendedores.

De cara a conseguir este fin en esta su tercera convocatoria la Consejería de Industria y Turismo ha modificado algu nos aspectos en sus bases en aras de estimular aún más la participación, posibilitando la aparición de nuevas empresas que consoliden el tejido empresarial de la región y contribuyan a su desarrollo.

La Junta dio en junio unos 70 millones a 24 PYMES de Albacete

LT

La Consejería de Industria y Turismo de la Junta de Comunidades de Castilla-La Mancha ha destinado casi 70 millones para la creación y la remodelación de 24 Pequeñas y Medianas Empresas (PYMES) de la provincia de Albacete, de entre todas las que lo solicitaron el pasado mes, que crearán 72 nuevos puestos de trabajo.

Esta cantidad supone una aportación media del 20 por ciento de la inversión total que las empresas van a acometer, que rondará los 350 millones de pesetas, aproximadamente.

Este tipo de ayudas responden a la intención de la Junta de Comunidades de Castilla-La Mancha de incentivar la creación de nuevas empresas, para lograr el consiguiente fomento del empleo en la provincia, según ha informado el delegado provincial de Industria y Turismo, Abelardo Mora.

Calzado

El titular provincial de Industria y Turismo destacó que los sectores más beneficiados este mes han sido el calzado, localizado sobre todo en el entorno de Almansa, y el turismo, vinculado a la zona de la Sierra.

De hecho, han recibido estas ayudas cuatro empresas dedicadas a la fabricación de calzado en Almansa, como son Anjumi, S.A.L.; Troquelados Paco Saez, S.L.; Mezlan, S.L., y Pier Magrin, S.L.

Entre las entidades turísticas que recibirán subvención el delegado destacó la remodelación de dos campamentos, ubicados en las localidades de Villatoya y Molinicos, respectivamente, y de cinco restaurantes, que se instalarán en Almansa, Caudete, Hellín y dos en Albacete.

Otras empresas beneficiarias en junio de este tipo de subvenciones y que están ubicadas en Albacete capital, han sido J. Ibáñez Esteban, dedicada a la venta de artículos de peluquería; la panadería de Miguel González; el comercio Unihard Servicios de Software; la carpintería "A. Gutiérrez Ordóñez"; el comercio de bicicletas "Faura"; la fábrica de armas blancas "Stelle Warrior", y la papelería "Viuda Moisés Mata".

Mora destacó la modernización de la entidad "Viserca", S.A., instalada en Hellín, que, dedicada a la fabricación de géneros de punto, recibirá casi 10 millones de subvención, la mayor de las concedidas el pasado mes.

Otras entidades beneficiarias han sido una fábrica de perchas en Barrax; una pescadería en Casas Ibáñez, y un punto de venta de material de construcción en Villarrobledo.

Por otra parte, el delegado elogió estas iniciativas empresariales, ya que dotarán a la provincia con 72 nuevos empleos y suponen uno de los indicativos más claros de la incipiente recuperación económica que está experimentado Albacete, informa la Junta de Comunidades.

Abelardo Mora matizó, además, que las PYMES beneficiadas de las subvenciones de la Junta, aquéllas cuya inversión total oscilará entre los tres y los 75 millones de pesetas, deben garantizar el mantenimiento de sus plantillas actuales, en el caso de modernización y la ampliación de los puestos de trabajo, cuando se trata de creación de una nueva entidad.

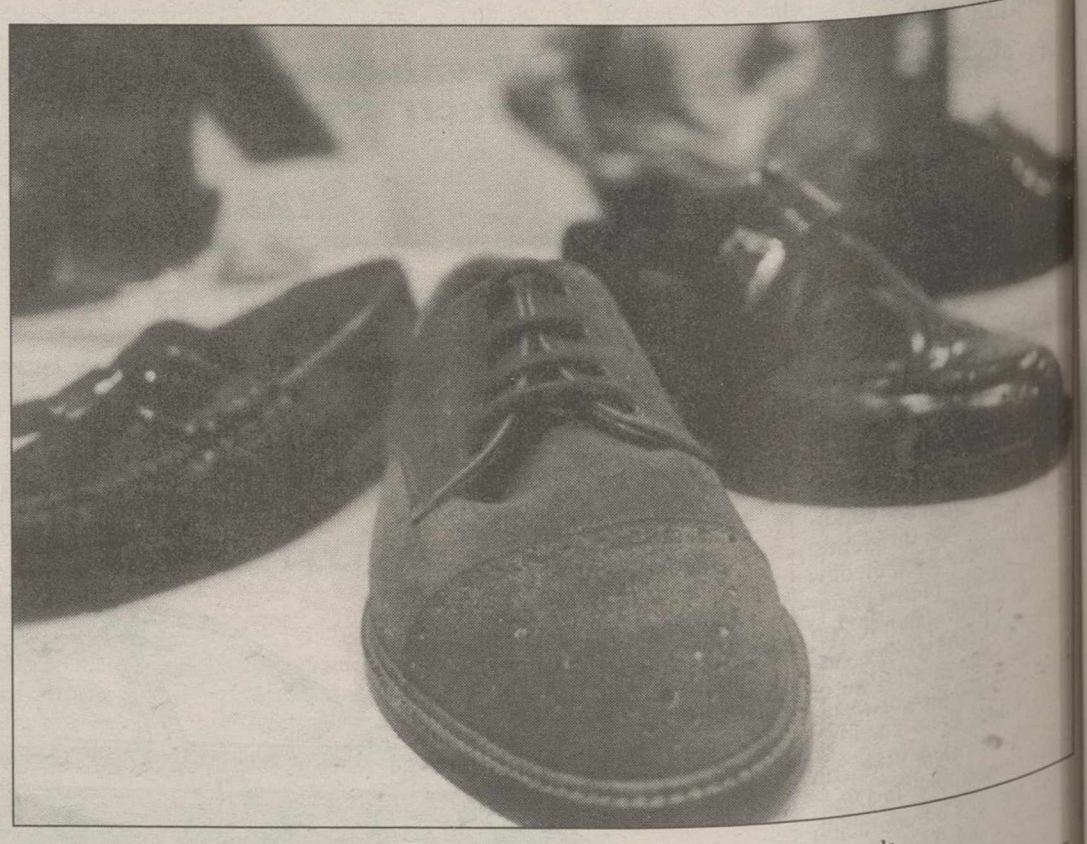

El sector más beneficiado con estas ayudas dadas por la Junta el mes pasado fue el del calzado.

M.C.D.2022

Así funcionan las nuevas tarifas de Telefónica.

LO QUE SUBE.

La llamada metropolitana de tres minutos sube 3,08 pta (30,7%) y pasa de 10,03 a 13,11 pta. Y el abono mensual sube el 3,5% : se sitúa en 1.428,3 pta para el cliente residencial.

Estos aumentos pretenden acercar los precios a los costes reales, de acuerdo con las recomendaciones de la Unión Europea.

LO QUE BAJA.

La cuota de conexión baja un 15%, de 28.750 a 24.438 pta.

Y lo que es más importante: las llamadas provinciales bajan un 34,6%, y pasan de 110,31 a 72,11 pta, por una llamada de tres minutos (38,20 pta menos).

También bajan las llamadas internacionales. Las más frecuentes, las dirigidas a la Unión Europea, bajan el 7,5%, lo que representa 30,84 pta menos en tres minutos.

Las llamadas interprovinciales mantienen sus tarifas actuales, a pesar del aumento del coste de la vida.

Estas reducciones se añaden a las anteriores en telefonía móvil y transmisión de datos.

Así, Telefónica cumple su compromiso de ajustar la media de sus tarifas por debajo del IPC.

IVA incluido. Precio de las llamadas en horario comercial. Estas tarifas entrarán en vigor de acuerdo con la publicación en el B.O.E. de la correspondiente Orden Ministerial.

M.C.D.2022

Las entidades con ficheros personales deberán inscribirse en la Agencia de Protección de Datos

Las Cámaras ayudarán a las empresas a cumplir la Ley de Datos

LT

Con la firma de un convenio de colaboración entre la Agencia de Protección de Datos y el Consejo Superior de Cámaras de Comercio se garantiza, a través de las Cámaras, la difusión y asesoramiento a todas las empresas para la correcta aplicación de la Ley de Regulación de Tratamiento Automatizado de Datos (LORTAD).

Las empresas obligadas a inscribirse en la Agencia de Protección de Datos son todas aquellas que cuenten con ficheros personales automatizados, y el plazo para realizar la inscripción concluye el próximo día 31 de julio.

El ámbito de aplicación de esta norma afecta esencialmente a empresas que realicen actividades de banca, seguros, estudios de mercado, gestión, publicidad, marketing, colocación de personal, agencias de contratación temporal, etc.

La LORTAD, ley aprobada el 29 de octubre del 92, limita el uso de la informática con objeto de preservar el derecho al honor e intimidad de los ciudadanos y para tal fin crea la Agencia de Protección de Datos, que tendrá bajo su control los ficheros personales de millones de españoles.

En este sentido, las Cámaras actuarán como intermediarias de la Administración para facilitar a las empresas el cumplimiento de sus obligaciones legales.

La aplicación de la Ley afecta a empresas que trabajan con datos personales.

El incumplimiento de la Ley prevé sanciones de hasta 100 millones de pesetas

LT

En caso de incumplimiento, la LORTAD prevé una serie de sanciones en función del grado de gravedad de las mismas. Estas infracciones serán penalizadas con cantidades que van desde el millón de pesetas para casos de faltas que afecten a cuestiones formales, hasta los 100 millones si se hubiera incurrido en fraude.

La notificación de ficheros a la Agencia de Protección de Datos podrá hacerse a través de diskette, o bien mediante soporte papel. En ambos casos la Cámara de Comercio revisará las notificaciones y se encargará de remitirlas a la Agencia, que tendrá 30 días para comprobar que los datos se ajustan a los requisitos exigidos. En el supuesto de advertirse defectos formales se requerirá al responsable del fichero para subsanar los errores.

El convenio suscrito por el Consejo Superior de Cámaras y la Agencia de Protección de Datos facilitará las tareas de información y difusión con la celebración de cursos y seminarios en las Cámaras de Comercio españolas.

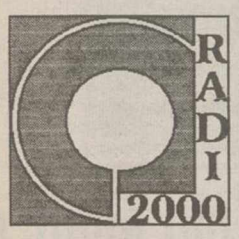

¡¡ SIGA A 2000
POR HORA AL ALBACETE
BALOMPIE !!

FM – 107.8

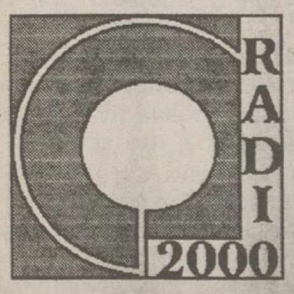

¡¡ CADA HORA INFORMACION
A 2.000 !! CON: Tano Mora y F. Villaescusa

EN DIRECTO DESDE CHICLANA

* Desde las 10 de la mañana, comentarios en directo "Libre directo"
* De 14,00 a 14,30, informativos deportivos
* A las 22,30, tertulia con los protagonistas.
* Retransmisión en directo de los partidos.

¡SIGA A NUESTRO ALBACETE, CADA HORA!

LINENSE – ALBACETE
SAN FERNANDO – ALBACETE

M.C.D.2022

...to es para animales abandonados, en principio perros y gatos.

La Asociación "Amigos de Verdad" pide una vez más que no se abandone a los animales.

...igos de Verdad" presenta su proyecto a la Diputación, al estar previsto este centro

...lan sanitario para el centro ...e recogida de animales

F. IZAGUIRRE

...sociación Pro Defensa ...nales y Medio Ambien- ...Amigos de Verdad" ha ...ado a la Diputación de ...e un proyecto de pro- ... sanitario para ser apli- ...s un centro de recogida ...nales, centro cuya cons- ...n está prevista en el ... Director de Medio ...nte de la citada corpo- ... provincial.

...mó Amparo Falcón, ...z de esa asociación, que ...s es que el centro acoja ...s abandonados, en ...o perros y gatos, y que ... elaboración del programa sanitario de "Amigos de Verdad" se han tomado como ejemplo los centros que tiene la entidad Purina.

El proyecto incluye unas rigurosas condiciones sobre cómo tiene que ser el régimen de entrada al centro de los animales, acogida, vacunaciones, limpieza de locales, desinfección, vacíos sanitarios y control de parásitos, atendiendo a diversos criterios en favor de la calidad de vida del animal.

En cuanto al régimen de entrada, se establece un aislamiento de los animales en locales de cuarentena que permitan un acomodamiento individual o en grupos muy reducidos que se clasificarán según criterios de sexo, edad, tamaño, etc.; baños insecticidas antes de colocarlos en los lugares de cuarentena, y durante el período de asislamiento se procederá a la recogida de heces y su analísis con el fin de detectar huevos de parásitos o proglótidos de tenias y se desparasitará en función de los resultados utilizando una serie de productos que se especifican en el programa sanitario.

Desparasitación y vacunas

A los siete días de la desparasitación se procederá a la vacunación de los animales contra procesos de parvovirosis, leptospirosis, moquillo y hepatitis, siempre y cuando el animal sea determinado "sano" y apto para ingresar en el régimen interno del albergue. En caso contrario, pasará a los locales del lazareto para administrarles la terapia adecuada o bien será sacrificado si fuera necesario según entienda el personal veterinario.

Después se revacunará a los animales, suministrando también la vacuna de la rabia, y a la llegada de los perros al albergue éstos serán inscritos en el libro de censo y registro y se procederá al marcaje e identificación de los mismos.

"Sin salud no puede haber calidad de vida para un animal"

F. I.

Como portavoz de la Asociación "Amigos de verdad", Amparo Falcón defiende la importancia del programa sanitario para el futuro centro de recogida de animales, pues "sin salud no puede haber calidad de vida para un animal".

Asimismo, muestra su deseo de que "ojalá pudiésemos desaparecer como asociación, porque esto significaría que ya no habría animales abandonados".

Por otro lado, anunció Amparo Falcón que la Diputación de Albacete ha concedido a "Amigos de verdad" una ayuda de 25.000 pesetas.

EMPRESA DE AMBITO NACIONAL SECTOR GRAN CONSUMO-ALIMENTACION Y BEBIDAS SELECCIONA EN TODAS LAS PROVINCIAS:
DISTRIBUIDORES ADJUDICADOS A SU FRANQUICIA
REQUIERE:
...ngar local almacén 300 m² aproximadamente. ...ción carga-descarga.
...ión por derechos de franquicia 750.000 ptas. ...ación moral y económica demostrable.
OFRECE:
...torio del sector y zona.
COMPATIBLE CON OTRAS REPRESENTACIONES O EXCLUSIVAS:
...ENDE:
...ión para de productos (300 ref.) con marca ...ión exclusiva.
...ión consistente en gestión de venta, publicidad, ...ciones etc.
...ción margen comercial, productos de gran rotación.
OPORTUNIDAD PARA PROFESIONALES QUE ...EN CREAR O AMPLIAR SU PROPIA EMPRESA:
Interesados escribir urgente:
Apartado 5222 - 48009 BILBAO
REF: DISTRIBUCIONES.

Empresa Multinacional de GASES, busca DISTRIBUIDORES de:
- GASES INDUSTRIALES
- ANHIDRIDO CARBONICO BARES
Para ALBACETE Capital y Provincia. Tfno: 968- 61 50 12

PERDIDO CACHORRO DE CANICHE ENANO
(4 meses).
Zona Isabel La Católica ó Barrio Pilar.
Atiende por KIKO.
DE COLOR BLANCO CON MANCHAS CLARAS.
SE GRATIFICARA SU DEVOLUCION CON 40.000 PTAS.
Tel: 24 00 37 ó 22 79 60

TALLER DE MARCOS ARTESANALES PARA ESPEJOS NECESITA
DISTRIBUIDOR
para las áreas de ALBACETE Y CIUDAD REAL
Telf. (96) 542 30 72
ELCHE (Alicante)

AHORRAR AGUA ESTA EN TU MANO

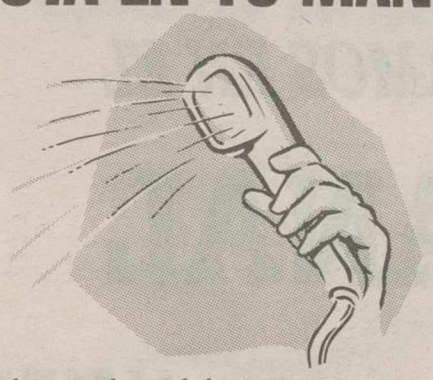

Ducharse en lugar de bañarse y cerrar el grifo al enjabonarse. Se ahorrarán hasta 100 litros cada vez.
Ahorrar agua es una necesidad. En tu mano está no malgastarla.

Ministerio de Obras Públicas, Transportes y Medio Ambiente
Confederación Hidrográfica del Júcar
¡CUIDA EL AGUA, TE DA LA VIDA!

GRACIAS A SAN PANCRACIO
D.L.C.

CLUB GIMNASIO PALAS
ESCUELA DEPORTIVA
C/ San Antonio, 7
Teléf: 21 86 21
ALBACETE
MANTENIMIENTO SEÑORAS -AEROBIC- ¡¡CON SERVICIO DE GUARDERIA!! Y CLASES ESPECIALES PARA LA TERCERA EDAD
CLASES PARA NIÑOS DESDE LOS 5 AÑOS
GIMNASIA RITMICA - GIMNASIA DEPORTIVA - JUDO - KARATE - SQUASH - GIM JAZZ MAN - MANTENIMIENTO MASCULINO Y FEMENINO - PESAS Y APARATOS DE MUSCULACION - MINI-FRONTONES - SAUNA FILANDESA - SAUNA VAPOR - HIDROMASAJE - RAYOS UVA

M.C.D.2022

Sobre todo en aquellos casos en que previamente se ha cometido una infracción de tráfico

Aumentan los positivos en los controles de alcoholemia

LT

Casi un 3,5 por ciento de los 4.649 controles de alcoholemia efectuados el pasado año a conductores que habían cometido alguna infracción de tráfico dieron positivo en Castilla-La Mancha, mientra que tan sólo el 2, 7 por ciento en las 54.768 pruebas rutinarias publicadas en el mismo período.

Si esto es lo que sucede en nuestra comunidad, a nivel nacional casi el 5 por ciento de los 55.678 controles de alcoholemia efectuados el pasado año a conductores que habían cometido alguna infracción de tráfico dieron positivo frente al 2 por ciento de año anterior.

Según una respuesta del Gobierno al senador socialista Ignacio Díez González, los efectivos de la Guardia Civil y el personal de las diferentes policías autonómicas detectaron un total de 14.290 casos positivos en los diferentes controles ordinarios que llevaron a cabo y 2.683 en los efectuados a conductores que previamente habían transgredido las normas de circulación.

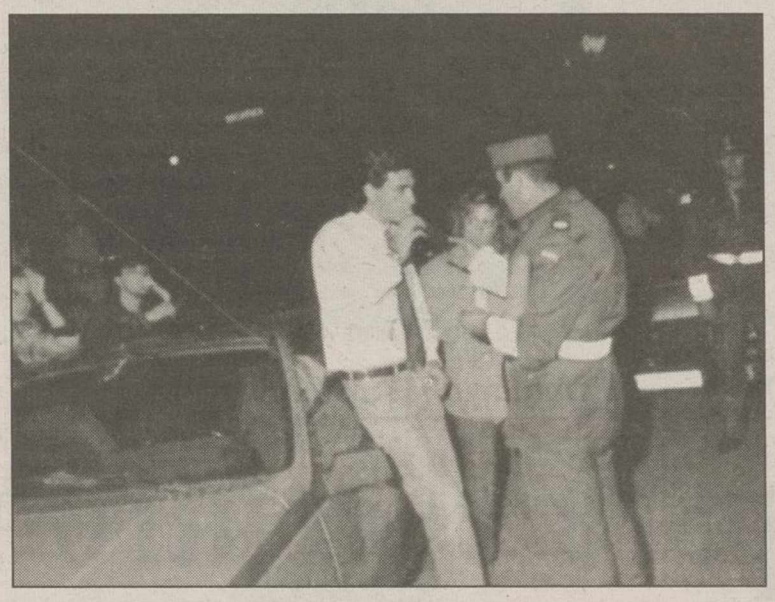

En el 93 en la región un 3,5% de los infractores de tráfico dieron positivo.

Por regiones, Navarra fue la comunidad con el índice más alto de casos denunciados sobre el total de controles realizados por infracción, con el 9,7 por ciento, es decir, 83 de 855; seguida de Aragón, con un 9,2 por ciento (114 positivos); y de Andalucía, con un 8,1 por ciento (384 personas sometidas a este control).

Por el contrario, las autonomías que tuvieron menores índices fueron La Rioja, con un 1,9 por ciento (48 personas); la Comunidad Valenciana, con un 2,8 por ciento (327 infractores); y Asturias, con el 3,1 por ciento (99 personas).

Respecto a controles rutinarios, Asturias fue la que obtuvo el mayor porcentaje de conductores bajo los efectos del alcohol, un 4,9 por ciento (317 casos); por delante de Navarra, con un 3,7 por ciento (487 personas), y de Canarias, con un 3,6 por ciento (803 infractores).

Menor índice

Frente a las cifras anteriormente citadas señalar que Cataluña, con un 0,2 por ciento y 318 infractores, y Cantabria, con un 1 por ciento y 170 casos, respectivamente son las dos comunidades que menor indíce porcentual tuvieron, además de Aragón, donde sólo se detectaron 69 positivos (el 0,09 por ciento) de los 70.207 controles realizados.

Por otra parte, de 43.301 pruebas de alcoholemia a las que se sometió a los conductores implicados en accidentes de tráfico durante 1993, dieron positivas 2.494, lo que representa un 5,7 por ciento.

En este listado comentar que el País Vasco no aparece porque tiene ya transferidas las competencias en esta materia.

Piden que se modifique la propuesta sobre biocarburantes por ser perjudicial para el girasol español

La Confederación de Cooperativas Agrarias Españolas (CCAE) ha dirigido una carta a la Comisión Europea para que se corrija la propuesta de directiva sobre biocarburantes, elaborada por la Dirección General XVII de la Comisión, por entender que es perjudicial para las plantaciones de girasol en España, cuyo aceite no podrá ser usado para la elaboración de estos productos.

A juicio de CCAE, dicha propuesta resalta lo importante que es la colza y se dirige exclusivamente a un determinado tipo de biodiesel, contrario a cualquiera de los objetivos de la Política Agraria Comunitaria, en su intento de fomentar el progreso técnico y el desarrollo racional de la producción.

Asimismo, "el interés de los biocarburantes radica en que reactivará el sector de la agricultura, limitando el éxodo rural, mantendrá la competitividad de las explotaciones más eficaces, siendo un aliciente para cultivar las tierras con retirada obligatoria, amortiguando el coste que eso supone a la sociedad.

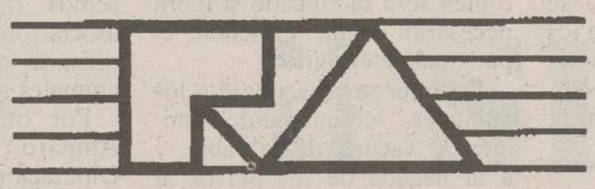

TELEVISION ALBACETE

ESTAMOS EN EL CANAL 48

SINTONICE "SU TELEVISION"

SI NOS RECIBE CORRECTAMENTE ¡ENHORABUENA!
SI TIENE PROBLEMAS DE RECEPCION, CONSULTE
CON SU ANTENISTA O LLAME AL TELEFONO 22 03 01

• ANUNCIO • ANUNCIO • ANUNCIO • ANUNCIO • ANUNCIO • ANUNCIO • ANUNCIO

CONTRATACIÓN DE PERSONAL PARA EL CONSERVATORIO

CONVOCATORIA DE PRUEBAS DE SELECCIÓN PARA CONFORMAR UNA LISTA DE ESPERA PARA FUTURAS CONTRATACIONES TEMPORALES DE

PROFESOR ESPECIAL DE ARMONÍA, DE VIOLONCHELLO, PROFESOR AUXILIAR DE GUITARRA Y DE PERCUSIÓN

Solicitudes:

El plazo de presentación de instancias será de tres días hábiles contados a partir del día siguiente hábil al del primer día de publicación del presente anuncio de convocatoria en la prensa local, en la forma prevista en la base tercera de la convocatoria.

Fecha, hora y lugar de celebración de las pruebas de selección:

Las pruebas de selección darán comienzo el día 28 de julio de 1994 para los aspirantes de guitarra (a las 10 horas) y de persusión (a las 12'30) y el día 29 para los aspirantes de armonía (a las 10) y de violonchello (a las 12'30). Las pruebas se celebrarán en el Real Conservatorio de Música y Escuela de Danza, sito en la calle de Las Monjas, nº 11 de Albacete.

Las bases de convocatoria ampliadas se encuentran expuestas en el tablón de anuncios del edificio sede de esta Diputación.

DIPUTACIÓN DE ALBACETE

M.C.D.2022

Se realiza a lo largo de este mes en este importante yacimiento una excavación arqueológica de urgencia

La necrópolis de El Salobral aporta más datos sobre la cultura ibérica

LT

El pasado día 11 empezaron las excavaciones arqueológicas en la necrópolis ibérica de El Salobral, en la pedanía del mismo nombre, perteneciente al término municipal de Albacete, como ya avanzó LA TRIBUNA.

Un equipo formado por diez arqueólogos y cuatro restauradoras en prácticas, bajo la dirección del profesor de la Universidad Autónoma de Madrid, Juan Blánquez Pérez, están excavando a lo largo de 30 días dicho yacimiento, en el marco de la política arqueológica de urgencias llevada a cabo por la Consejería de Educación y Cultura de la Junta de Comunidades de Castilla-La Mancha.

Informa Blánquez Pérez, que la localización concreta de esta importante necrópolis se ha debido a la realización del desmonte de un bancal, si bien ha provocado la destrucción de una importante zona de la misma. Puesto en conocimiento del Museo de Albacete y tras las consiguientes gestiones en la Consejería de Educación y Cultura, se gestionó el trabajo de una excavación de urgencia en la idea de salvar y documentar los restos todavía conservados.

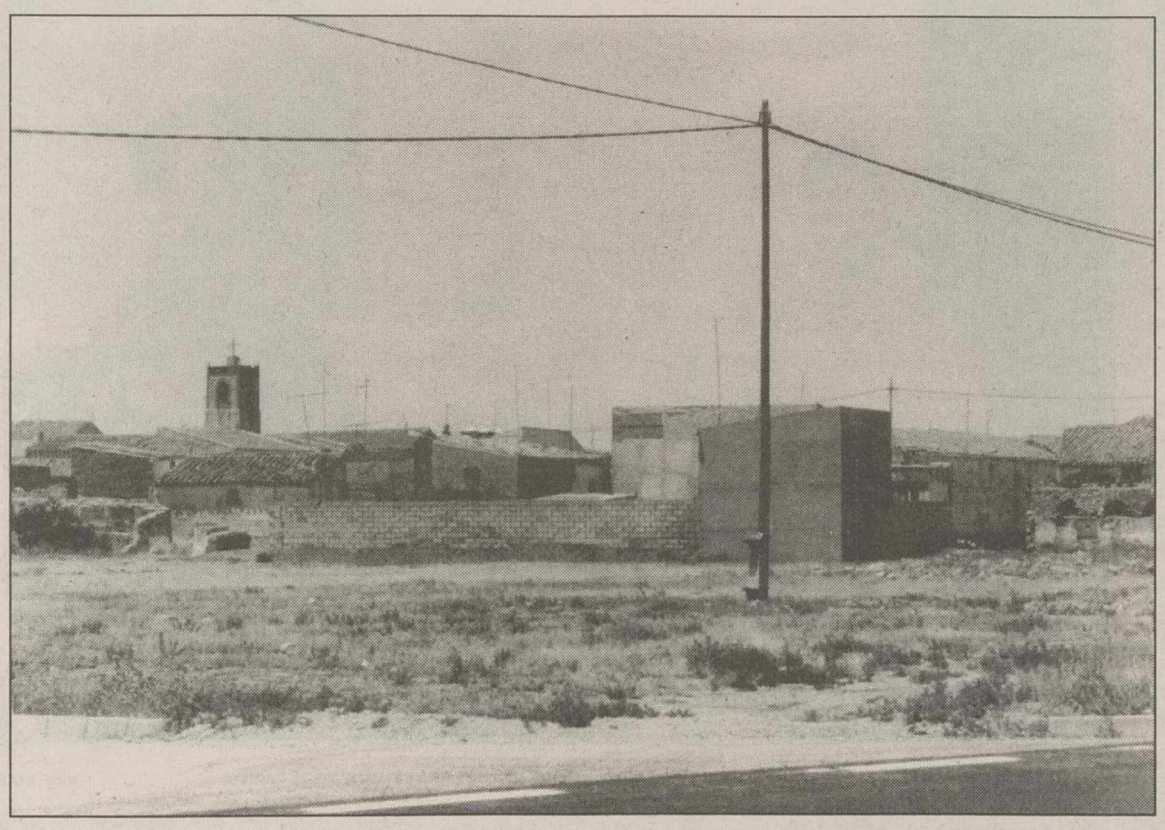

En la necrópolis ibérica de El Salobral aparecieron dos esfinges muy valoradas por la sociedad científica internacional.

Dos bellas esfinges

Desde principios de siglo y gracias a las investigaciones en tierras albacetenses del francés Pierre Paris, se tenía noticia de la existencia de una necrópolis ibérica en el paraje de El Salobral. Dos bellas esfinges esculpidas en altorrelieve llamaron la atención de este arqueólogo francés que las llevó consigo de vuelta a su país, junto con otras importantes esculturas y cerámicas.

Expuestas en la ciudad de París a la sociedad científica, junto con otras representativas piezas, se empezó a conocer internacionalmente la existencia de la cultura ibérica que, llena de personalidad, era comparable en madurez al resto de las culturas circunmediterráneas.

Una de las dos esfinges, pertenecientes con probabilidad a un monumento funerario del tipo turriforme, fue devuelta a España en la década de los años cuarenta y depositada en el Museo Arqueológico Nacional. Desde entonces permanece espuesta en sus salas como una de las piezas más representativas y fundamentales de la estatuaria ibérica. Junto con la Dama de Elche, la Dama de Baza, o el conjunto de El Cerro de los Santos ha permanecido expuesta hasta nuestros días. Sin embargo, el paraje en el que aparecieron ha permanecido sin investigar hasta la actualidad.

Recientes labores agrícolas han sacado a la luz numerosos restos arqueológicos que, por sus características tipológicas debemos asociarlos a una necrópolis ibérica, expone el arqueólogo, profesor de la Universidad Autonóma de Madrid.

Realizadas las gestiones oportunas se vio la conveniencia de realizar una labor arqueológica de urgencia que, en la medida de lo posible, documentara la parte del yacimiento todavía conservado, particularmente en el bancal colindante. Con el correspondiente permiso de la Junta de Comunidades y con la colaboración abierta y desinteresada de su propietario Alfonso Díaz Díaz, ha dado comienzo dicha campaña de excavaciones en la parte de necrópolis conservada.

Confirmar la asociación esfinges-necrópolis

Por las piezas aparecidas en las labores de desmonte la cronología del yacimiento parece situarse en los siglos V y IV a. de C. y, por lo tanto, en un principio asociable a las famosas esfinges de El Salobral. Por ello –destaca Blánquez Pérez–, en caso de poder confirmarse la asociación esfinges-necrópolis se podría dotar de un contexto histórico a las citadas piezas.

De cualquier manera, el conocimiento y excavación de la necrópolis de El Salobral supondrá una nueva aportación encaminada al mejor conocimiento de la cultura ibérica en general y, muy en particular, de estas tierras albacetenses que tantos y tan importantes yacimientos ha venido dando, concluye Blánquez Pérez.

ORACION AL ESPIRITU SANTO

Tú que me aclaras todo, que iluminas todos los caminos, para que yo alcance mi ideal. Tú que me das el don divino de perdonar y olvidar el mal que me hacen y que en todos los instantes de mi vida estás conmigo, yo quiero, en este corto diálogo, agradecerte por todo y confirmar, una vez más, que nunca quiero separarme de Ti, por mayor que sea la ilusión material. Deseo estar contigo y todos mis seres queridos, en la gracia perpetua. Gracias por tu misericordia para conmigo y los míos. (La persona deberá rezar esta oración durante tres días seguidos sin decir el pedido: dentro de los tres días será alcanzada la gracia por más difícil que sea. Publicar en cuanto se reciba la gracia).

Agradece las gracias alcanzadas).

J.L.

A SAN PANCRACIO

Abogado de los casos difíciles y desesperados. Reza nueve Avemarías durante nueve días. Pide tres deseos, uno de negocios y dos imposibles. Al noveno día publica este aviso. Se cumplirá aunque no lo creas.

A.V.

AYUNTAMIENTO DE ALBACETE

Prospección en el mercado inmobiliario para permutar determinadas fincas urbanas

Con el carácter de prospección informativa, se hace pública la pretensión municipal de permutar determinadas fincas urbanas de propiedad municipal por otras que le son necesarias para actuaciones urbanísticas en el Barrio Carretas.

La información detallada se puede obtener en el Negociado de Patrimonio del Ayuntamiento (planta 3ª de la Casa Consistorial, teléfono 59 61 61), en donde mediante petición personal o telefónica, se facilitará el correspondiente documento informativo elaborado al efecto.

En todo caso, las propuestas que las personas interesadas quieran formular, deberán presentarse antes del día 1º de octubre de 1994.

Albacete, 20 de julio 1994
LA ALCALDESA

AHORRAR AGUA ESTA EN TU MANO

Cerrando ligeramente la llave de paso de nuestra vivienda para disminuir el caudal. Casi sin que lo apreciemos se ahorrarán muchos litros diariamente.
Ahorrar agua es una necesidad. En tu mano está no malgastarla.

Ministerio de Obras Públicas, Transportes y Medio Ambiente
Confederación Hidrográfica del Júcar

¡CUIDA EL AGUA, TE DA LA VIDA!

M.C.D.2022

El centro terapéutico de Proyecto Renacimiento está ubicado también en el casco urbano

"El toxicómano debe recuperarse dentro de su entorno social"

E.P.

Continuando con la ola de pronunciamientos sobre el centro ambulatorio para toxicómanos, abierto en el barrio Industria, el responsable del centro terapéutico "Proyecto Renacimiento" ha manifestado también su apoyo al Equipo de Atención al Toxicómano (EAT) resaltando los aspectos positivos de este nuevo servicio.

Antes de entrar en materia, Alejandro Márquez manifestó en primer lugar su extrañeza por la contradicción que se ha producido entre los vecinos del barrio Industria, ya que el centro que él dirige, en el que residen los toxicómanos acogidos al programa de rehabilitación, se encuentra en la calle Juan de Toledo, en el mismo barrio, y nunca han tenido problemas.

Hecha esta precisión Alejandro Márquez señaló que la importancia de ubicar centros de este tipo dentro del casco urbano reside en que las personas se recuperan dentro del entorno social en el que han caído en el mundo de la droga, pero al que tendrán que enfrentarse una vez que hayan conseguido salir.

"Las personas que acudan a la EAT irán con la intención de recuperarse y de manera voluntaria y no creo que vayan allí a tirar las jeringuillas como se ha dicho en alguna ocasión".

Alejandro Márquez resaltó la conveniencia de que el toxicómano note que cuenta con el apoyo del entorno social para poder rehabilitarse.

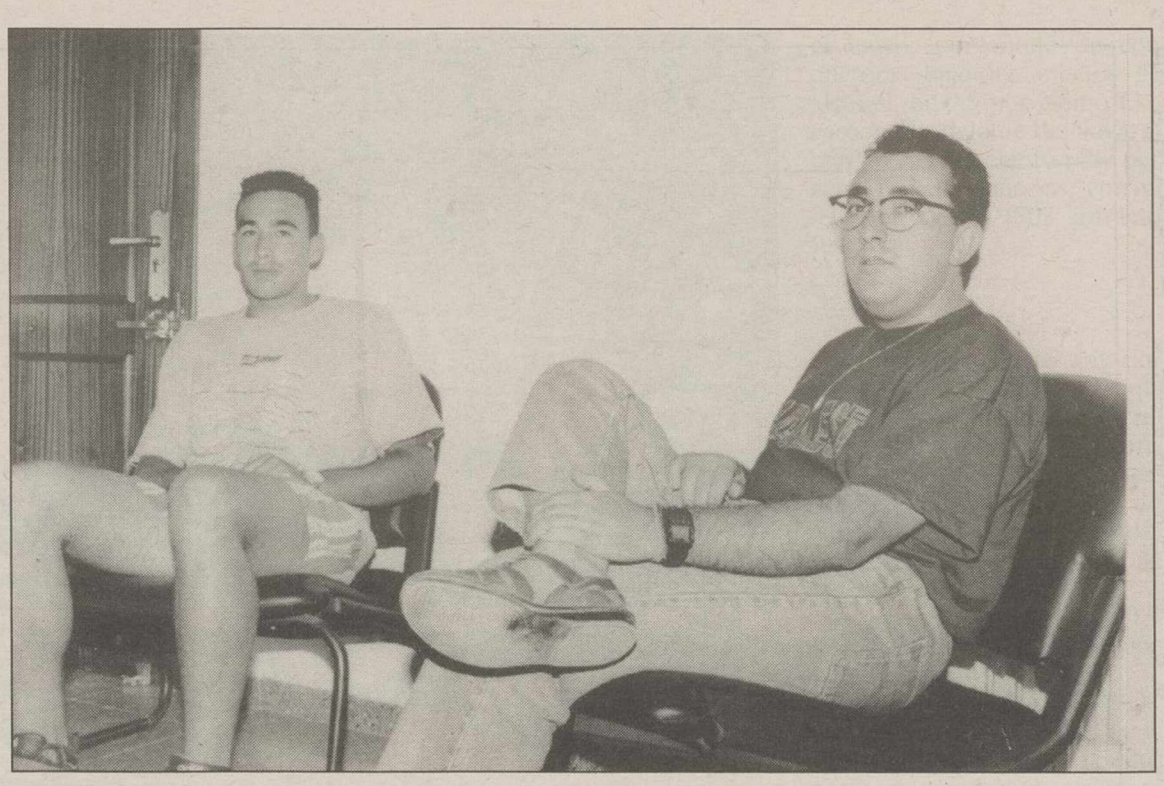

El responsable del 'Proyecto Renacimiento', junto a uno de los jóvenes que residen en el centro. JOSE MARIA

El porcentaje de drogodependientes que consiguen rehabilitarse sigue siendo muy bajo

E.P.

El director del Proyecto Renacimiento, Alejandro Márquez, indicó que el centro de consultas recientemente abierto era necesario para coordinar todas las actuaciones que en materia de lucha contra la droga se están haciendo en la ciudad y para aunar esfuerzos.

"Aunque cada centro terapéutico cuenta con un equipo técnico, la puesta en funcionamiento del EAT va a ser beneficioso para todos los centros, porque se puede sacar partido de los recursos de los que disponen".

Alejandro Márquez insistió en señalar que la recuperación del toxicómano cuánto más normalizada sea mucho mejor, ya que una vez rehabilitadas las personas deben enfrentarse de nuevo a la realidad.

Haciéndose eco de las estadísticas existentes al respecto, el responsable del Proyecto Renacimiento manifestó que "el porcentaje de drogodependientes que logra recuperarse sigue siendo muy bajo, razón de más para apoyar cualquier tipo de iniciativa que contribuya a aumentar este porcentaje".

Guía

EXPOSICIONES

* Primer certamen nacional de pintura rápida Ciudad de Chinchilla. Organizado por el Ayuntamiento de esta localidad y la Asociación de Artistas de Albacete "Quince" con la colaboración de la Delegación de Cultura de la Junta de Comunidades, la Diputación Provincial y la Caja de Ahorros de Castilla-La Mancha.

El tema será la ciudad de Chichilla de Montearagón y su entorno y la técnica empleada 8en su ejecución será libre sobre soporte rígido (tabla, lienzo), que se presentará en blanco y cuya medida no podrá exceder de 14x114 ctms.

TEATRO

* XVII Festival de Teatro Clásico de Almagro.

- Del 6 de julio al 31 del mismo mes, en Almagro (Ciudad Real).

* Actuaciones teatrales enmarcadas en los Talleres de Verano Joven'94 organizados por la Concejalía de la Juventud del Ayuntamiento.

- Día 27 de julio. A las 23:00 horas en la Caseta de los Jardinillos, el grupo de teatro "Cachivaches" interpretará "Fuera de quicio".

ACTUACIONES MUSICALES

* Actuaciones musicales enmarcadas en los Talleres de Verano Joven'94 organizados por la Concejalía de la Juventud del Ayuntamiento.

- Día 28 de julio. A las 20:30 horas en el Parque de Abelardo Sánchez concierto de la Banda Municipal de Casas Ibáñez.

- Día 29 de julio. A las 23:00 horas en la Caseta de los Jardinillos, música folk por Abuela Santa Ana.

- Día 30 de julio. A las 23:00 horas en la Caseta de los Jardinillos, verbena amenizada por el grupo Music.5.

* Actuaciones musicales dentro del programa "Verano Cultural" del Ayuntamiento.

- Día 3 de agosto. A las 23:00 horas en la Caseta de los Jardinillos, rock a cargo de "Cocktail Molotov" y "Crampones".

- Día 4 de agosto. A las 20:30 horas en el Parque de Abelardo Sánchez, concierto por la Banda de Música de Cenizate.

- Día 5 de agosto. A las 23:00 horas en la Caseta de los Jardinillos, música folk por San Juan Bautista.

- Día 6 de agosto. A las 23:00 horas en la Caseta de los Jardinillos, verbena amenizada por Bel Man.

- Día 10 de agosto. A las 23:00 horas en la Caseta de los Jardinillos, rock a cargo de "La Zona" y "Náufragos".

- Día 11 de agosto. A las 20:30 horas en el Parque de Abelardo Sánchez, actuación de la Unión Musical San Pedro Montero.

CINE

* Proyecciones de cine dentro de Talleres Verano Joven'94 organizados por la Concejalía de la Juventud del Ayuntamiento.

- Día 26 de julio. A las 23:00 horas en la Caseta de los Jardinillos, proyección de la película, "En la línea de fuego".

* Proyecciones de cine enmarcadas en el programa Verano Cultural del Ayuntamiento.

- Día 2 de agosto. A las 23:00 horas en la Caseta de los Jardinillos, proyección de la película "Belle Epoque".

VERANO-JOVEN

* Programa de actividades Verano Joven 1994 organizado por el Ayuntamiento de Albacete.

- Actividades para mayores de 18 años:

Marcha Tus. Día 20 de agosto. Máximo de participación 50 personas. Coste 500 pesetas.

Curso equitación 1. Del 16 al 19 de agosto. Máximo de participación 10 personas. Coste 500 pesetas.

Curso equitación 2. Del 22 al 26 de agosto. Máximo de participación 10 pesonas. Coste 500 pesetas.

- Actividades para jóvenes de 15 a 17 años:

Taller de vídeo. Del 26 de julio al 1 de agosto. Máximo de participación 12 personas. Coste 500 pesetas.

Marcha Mesta-Escor. Día 27 de agosto. Máximo de participación 50 personas. Coste 500 pesetas.

Teatro. Del 1 al 10 de agosto. Máximo de participación 20 personas. Coste 500 pesetas.

Taller de ornitología. Del 8 al 13 de agosto. Máximo de participación 15 personas. Coste 500 pesetas.

Taller de fotografía. Del 16 al 30 de agosto. Máximo de participación 15 personas. Coste 500 pesetas.

- Actividades para jóvenes de 12 a 15 años:

Taller creativo. Del 18 de julio al 1 de agosto. Máximo de participación 20 personas. Coste 500 pesetas.

Periodismo. Del 26 de julio al 3 de agosto. Máximo de participación 20 personas. Coste 500 pesetas.

Cometas. Del 8 al 19 de agosto. Máximo de participación 15 personas. Coste 500 pesetas.

- Actividades para todos. Talleres manchegos.

Telares. Del 1 al 29 de julio. Máximo de participación 20 personas. Coste 500 pesetas.

Danzas. Del 1 al 29 de agosto. Máximo de participación 30 personas. Coste 500 pesetas.

Corte y confección del traje manchego. Del 1 al 29 de agosto. Máximo de participación 30 personas. Coste 500 pesetas.

Las personas que estén interesadas en estas actividades deberán inscribirse 15 días antes del comienzo de cada actividad, en el Negociado de Juventud, 5ª planta del Ayuntamiento de Albacete.

INFORMACION CULTURAL

* Punto de Información Cultural (PIC) del Ministerio de Cultura:

En la Biblioteca Pública del Estado, C/ San José de Calasanz, 14, 5ª planta. Teléfono 348454.

* El Centro Coordinador Provincial de Bibliotecas cuenta con las siguientes líneas: 523014 (teléfono) y 522965 (fax).

M.C.D.2022

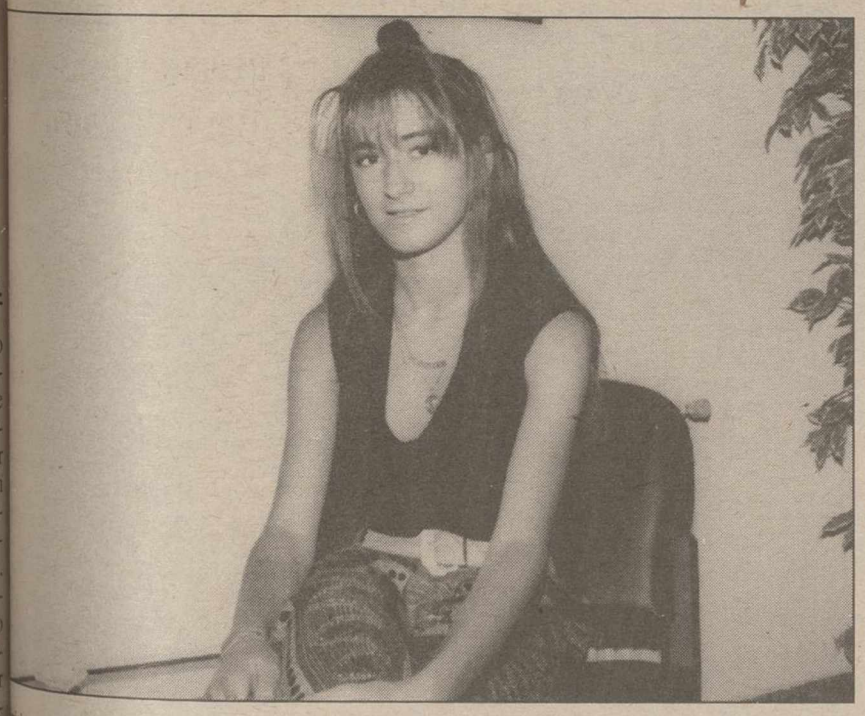

ónica hizo su primera aparición en televisión con la interpretación de la canción "Tatuaje".

En la escuela de Pascual Sanchís cursó estudios de canto, vocalización e interpretación.

La letra del álbum ha sido compuesto por Lolita Aroca, poetisa y escritora albaceteña

Verónica Moreno lanza su primer disco "Tierra mía"

Olga MEJIAS

A sus 16 años, la voz de Verónica Moreno Moreno es conocida por los españoles. Es joven, oriunda de Hellín, y sus comienzos en el mundo de la canción a la corta edad de 6 años, cuando subiéndose por primera vez sobre un puesto escenario, recitaba a las gentes de su pueblo, villancicos y sonatas, tan tradicionales en las fiestas de la localidad.

Con 8 años, y por decisión de sus padres, Verónica fue llevada ante Abelita Domínguez, quien le pronosticó un buen futuro en el mundo del espectáculo, si educaba esa prometedora y joven voz.

De ello se encargó la escuela de canto de Pascual Sanchís (Valencia), donde cursó estudios de canto, vocalización e interpretación.

Por La escuela de canto de Pascual Sanchís, han pasado durante largos años, otras voces tan queridas y escuchadas por los españoles, como es el caso de Estrellita Castro o Sara Montiel, que con gran vocación, dedicaron casi toda la vida, a llevar a todos los rincones de España las coplas de la tradicional canción española.

Con 14 años, Verónica, debutó en TVE en el programa "Sopa de gansos", en el que interpretó la canción "Tatuaje", y con la canción "Romance a María de las Mercedes", popularizda por Concha Piquer, actúo en el programa la "Guardería" de antena 3.

Gracias a las apariciones que ha hecho por televisión y a la participación en varios concursos de canción española, en los que consiguió varios premios, Verónica ha pegado ese "pequeño" salto y se ha dado a conocer ante nosotros.

En 1991 realizó, por medio de Cultural Albacete, varias galas como telonera de grandes artistas de la canción española como Manolo Escobar, Juanito Valderrama y Dolores Abril. En 1992, entre otras, destacan sus actuaciones con El Fari, Blanca Villa y Julita Díaz, con gran éxito en ciudades como Mallorca, Murcia y Alicante.

En nuestra ciudad, también se ha tenido ocasión de escucharla junto a Toni Kamo, y si no hay cambio de planes, la volveremos a oír en Feria, cantando las canciones de su primer disco "Tierra mía", y no es de extrañar, ya que la letra del disco ha sido compuesta por Lolita Aroca, poetisa y escritora albaceteña, que durante muchos años fue locutora de radio Albacete.

Un canto a la belleza y tradiciones de nuestra tierra

El disco "Tierra Mía", ha sido lanzado hace unos meses, y en él se recoge, casi exclusivamente, toda la tradición de la canción española, aunque también contiene otras canciones, compuestas por la propia Verónica. En el álbum cabe destacar el tema que le da nombre "Tierra mía", en el que realiza un canto a la belleza y tradiciones de nuestra provincia. En la actualidad posee nuevos temas propios para grabarlos en la próxima Navidad.

Esperemos que la suerte esté de su parte en el lanzamiento de este primer disco, y que de momento le sea posible venir a nuestra acogedora Feria albaceteña.

MIGUEL INDURAIN

Yo también colaboro con Medicus Mundi

Muchos, ya estamos comprometidos con este proyecto de solidaridad. Pero necesitamos ser más. Unete a nosotros.

medicus mundi
Pza. de la Catedral, 9
Tel.: 52 06 52
Albacete

Donativos: Caja Castilla la Mancha c/c 6403554/6

A SAN PANCRACIO

Abogado de los casos difíciles y desesperados. Reza nueve Avemarías, durante nueve días. Pide tres deseos, uno de negocios y dos imposibles. Al noveno día publica este aviso. Se cumplirá aunque no lo creas.

C.M.P.

A SAN PANCRACIO

Abogado de los casos difíciles y desesperados. Reza nueve Avemarías durante nueve días. Pide tres deseos, uno de negocios y dos imposibles. Al noveno día publica este aviso. Se cumplirá aunque no lo creas.

C.F.

AHORRAR AGUA ESTA EN TU MANO

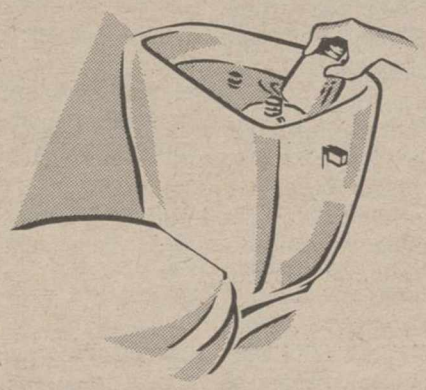

Introduciendo una o dos botellas de agua en el interior de la cisterna sin interferir en su mecanismo. Cada vez que se use se ahorrará 1 ó 2 litros de agua.
Ahorrar agua es una necesidad. En tu mano está no malgastarla.

Ministerio de Obras Públicas, Transportes y Medio Ambiente
Confederación Hidrográfica del Júcar

¡CUIDA EL AGUA, TE DA LA VIDA!

M.C.D.2022

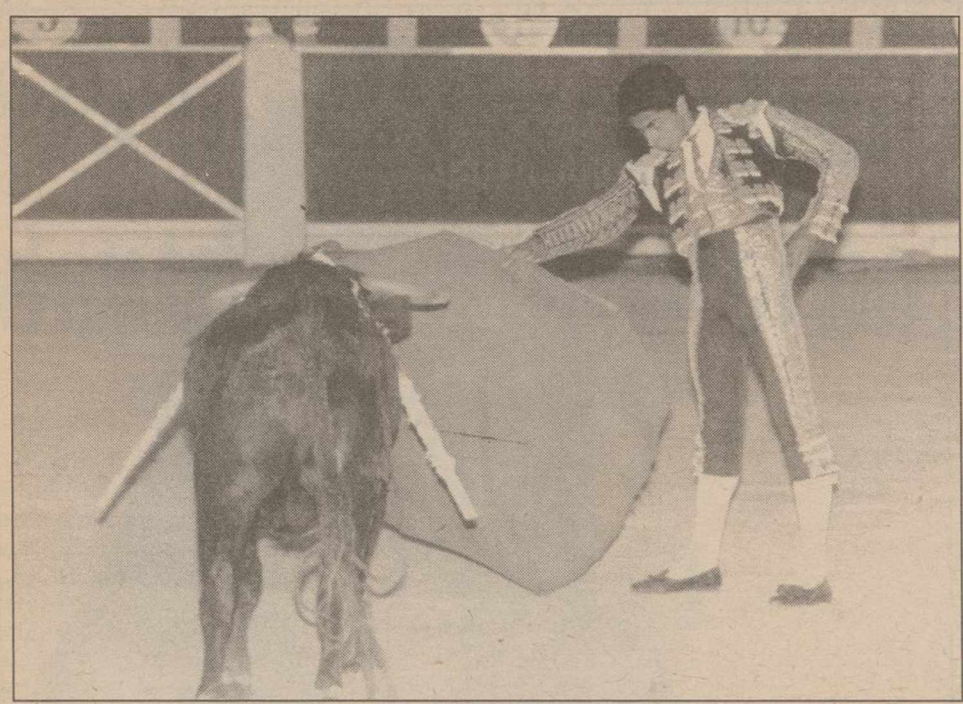

José Manuel Samos cortó una oreja al que abrió plaza.

Francisco Luján también consiguió tocar pelo en esta primera novillada.

Los novillos de Sánchez Fabrés se fueron al desolladero con más orejas de las que debían

Paquito Cruz, dos trofeos, salió a hombros en la noche del debut

Carlos GUTIÉRREZ

En la primera de las novilladas nocturnas de promoción de alumnos de escuelas taurinas se dieron cita en los tendidos unos ochocientos espectadores, los habituales en este tipo de festejos.

Se lidiaron seis novillos de la ganadería de Sánchez Fabrés, encastada en ***coquilla-santacoloma***, que dieron un excelente juego, destacando la gran calidad del que abrió plaza y el segundo de la noche, con un pitón derecho para bordar el toreo. El cuarto, sin demasiada clase, estuvo embistiendo cerca más de quince minutos. El sexto, con casta, con picante, pero muy noble.

A una novillada como la del viernes por la noche hay que cortarle las doce orejas, como mínimo. Todo lo que no sea eso, pues ...

Los tres novilleros pudieron aproximarse a esa cifra, porque contaron con el beneplácito del público, pero fallaron con los aceros.

José Manuel Samos empezó muy bien su actuación. Con el mejor novillo alcanzó buenos momentos en el toreo al natural y cortó el primer trofeo. Con su segundo, incansable persiguiendo la muleta, aunque sin demasiada entrega, tardó en acoplarse, en cogerle el aire y estuvo un tanto mecánico hasta que consiguió relajarse y anduvo a gusto. Pudieron sonar un par de avisos antes de que se planteara el entrar a matar. De todas formas, lo hicieron al estar negado con los aceros. Fue ovacionado.

Francisco Luján, en su cuarta temporada sin picadores, al igual que Samos, no tuvo la mejor de sus noches. El segundo novillo tenía un pitón derecho de ensueño, haciendo el avión y siguiendo los flecos de la muleta hasta más allá de lo que mandaba el trapo. En algunos momentos estuvo desbordado y tuvo que aliviar los muletazos por alto para no verse superado. En el toreo de distancia estuvo más decidido, aunque algo rapidillo. La buena estocada dió paso a una oreja. Con el quinto trató de construir una faena de mucha ligazón, enlazando los muletazos al estilo de "Jesulín". El novillo, que se arrancaba y metía la cara con clase (era el más en tipo ***santacoloma***) pedía otra cosa. Ovación.

El que se fue por la puerta grande fue ***Paco Cruz***, que comenzaba en estas novilladas nocturnas después de haber matado dos becerros con igual resultado en la desencajonada del pasado año.

El ***chorreao*** que hizo tercero, con poquita presencia, fue el más pegajoso y el debutante estuvo con ciertas prisas. Cortó una oreja.

Con el sexto, de mayor volumen y respeto, se jugaba la salida a hombros y fue capaz de conseguirlo, tras brindar al ganadero Daniel Ruiz, que le ha proporcionado numerosos tentaderos de cara a este compromiso. Estuvo tan enrazado el novillero como su enemigo y gracias a esto se pudieron vivir los momentos en que sonaron más fuertes las ovaciones y los gritos de ánimo. Una oreja, a pesar de que el novillo tardaba en doblar y hasta lo levantó el puntillero.

Curiosamente, estuvo en el palco como asesor el picador Juan Cantos "Pimpi de Albacete", puesto que de los tres asesores oficiales ninguno estuvo presente en la plaza, algo que habría que coordinar.

La próxima novillada contará con José Manuel Samos y los alumnos de Jerez y Valencia.

Los tres alumnos de la Escuela Taurina.

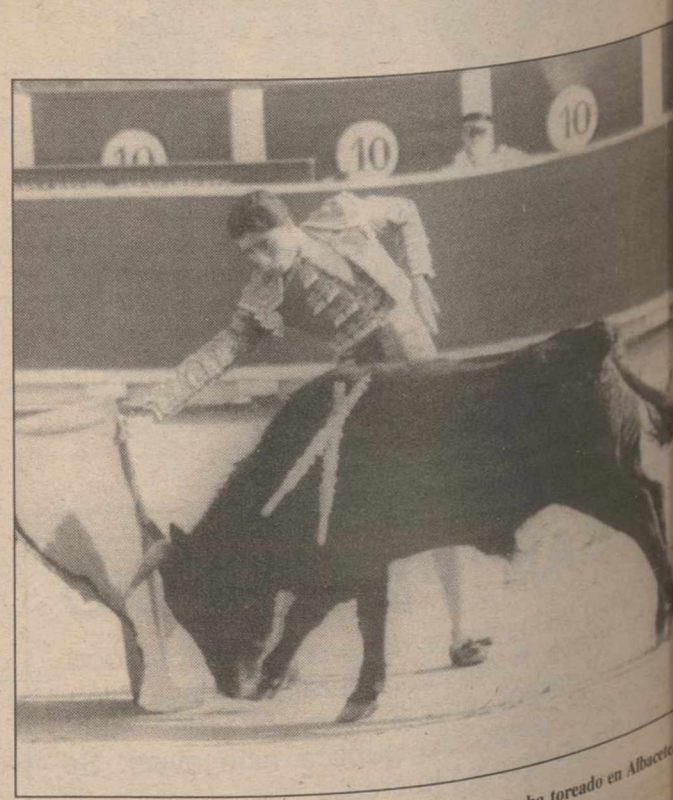

Paco Cruz ha triunfado en las dos ocasiones en las que ha toreado en Albacete.

M.C.D.2022

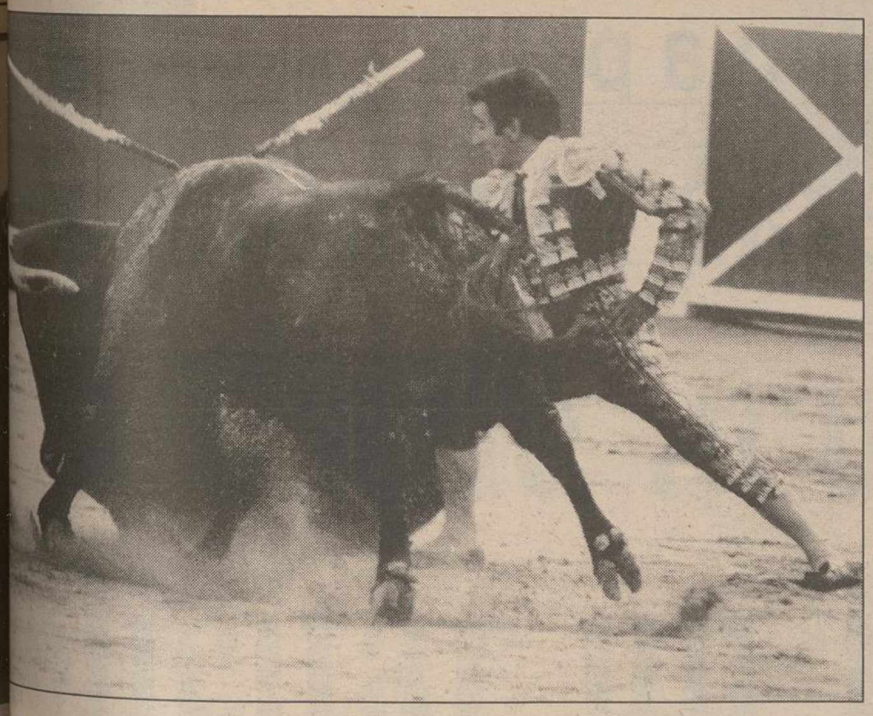

aso González se despedirá del toreo en la Feria de Albacete.

El veterano diestro será objeto de un homenaje por parte de las instituciones.

ndrá carácter de recopilación de sus actuaciones y relato cronológico de su carrera

La Diputación va a editar un libro sobre Dámaso

LT

La editora provincial, endiente de la Diputación, colaboración con el Ayunento y la Junta de Comudes, va a editar un libro e la figura del matador de Dámaso González con o de su despedida del profesional.

El volumen tendrá carácter documento, puesto que pilará todas y cada una de corridas de toros que aso González ha matado 25 temporadas, con espeación del resultado artís- y los compañeros de cartel. más, contará con un relato cronológico de los acontecimientos más importantes de su dilatada carrera profesional a través de su repercusión en los medios informativos.

Contenido

El libro no tendrá un contenido novelado, renunciando los autores a volcar una amplia crítica personal y basándose en datos objetivos obtenidos en un riguroso trabajo de investigación. La opinión sobre la figura de Dámaso González estará a cargo de los críticos taurinos de Albacete y de los de ámbito nacioonal, de los que han sido moembros de su cuadrilla, de los más representativos matadores de toros que le han acompañado en los paseíllos de su carrera, de los toreros de Albacete, los aficionados, sus familiares, personajes del mundo taurino en general, etc.

El documento contará con un exhaustivo soporte gráfico, procedente de los fotógrafos taurinos de Albacete, de colecciones y de otros archivos.

La investigación y elaboración del libro está a cargo de Carlos Gutiérrez, colaborador de información taurina de LA TRIBUNA, y José Sánchez Robles, de La Verdad, que vienen trabajando en el proyecto desde que Dámaso González anunció su retirada a finales de la pasada tenmporada.

La iniciativa de estos dos periodistas ha sido entusiastamente recogida por las instituciones albaceteñas y castellano- manchegas, que no han dudado en considerar que uno de los personajes más llamativos de su historia debía ser objeto de este homenaje.

El concejal de asuntos taurinos y diputado provincial, Juan Pont, fue el primero en asumir el proyecto e incluso aumentarlo, para que tuviera mayor entidad, en lo que fue respaldado plenamente por las respectivas corporaciones.

Dámaso González matará los toros de Daniel Ruiz, en Valencia

Carlos GUTIÉRREZ

La gerencia de la plaza de toros de Valencia ha ofrecido a Dámaso González la posibilidad de torear en cualquiera de las dos corridas en las que estaba incluido Vicente Ruiz "El Soro", nuevamente lesionado.

Dámaso González ha afirmado que prefiere actuar ante los toros de Daniel Ruiz junto a "Joselito" y Enrique Ponce, aunque no descarta el hacerlo también el día anterior con "Jesulín" y Paco Senda y ejemplares de Núñez del Cuvillo.

Dámaso contaba con dar una respuesta definitiva a sus apoderados, Emilio Miranda y Santiago López, en el día de hoy.

En caso de torear, ésta sería la despedida definitiva de la afición de Valencia.

1994
Año Internacional de la Familia

TU HIJO NECESITA UNA FAMILIA

Si tu hijo te importa, oriéntate
Escribe a Filium, Aptdo. Correos 2421-28080 Madrid
FILIUM agradece la publicación gratuita de este anuncio

¡BUENA SUERTE!
La Primitiva

El 20% de la población mundial disponemos del 80% de los recursos del planeta.

Colabora con
Manos Unidas

Donativos: En los principales Bancos y Cajas de Ahorro, en las 74 Delegaciones y en su Comité Ejecutivo:
Barquillo, 38, 2º • 28004 Madrid
Tfno. (91) 308 20 20 • Fax. 308 42 08

Manos Unidas agradece la publicación gratuita de este anuncio

02002 ALBACETE
Teodoro Camino, 8. Tel. 21 23 15

AHORRAR AGUA ESTA EN TU MANO

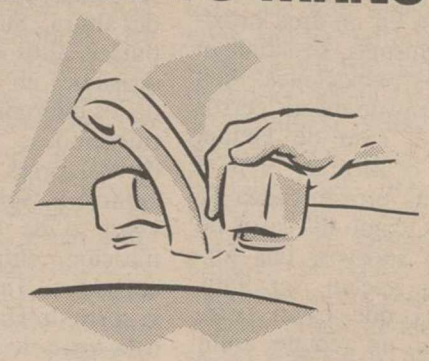

Vigilando que los grifos no tengan fugas o pérdidas de agua. Así sin que lo apreciemos se ahorrarán muchos litros.
Ahorrar agua es una necesidad. En tu mano está no malgastarla.

Ministerio de Obras Públicas, Transportes y Medio Ambiente
Confederación Hidrográfica del Júcar

¡CUIDA EL AGUA, TE DA LA VIDA!

M.C.D.2022

La Tribuna de Albacete

El Museo paso a paso

Castillos y fortalezas musulmanas

Mª Teresa RICO

La provincia de Albacete cuenta con numerosas muestras de fortificaciones cuyo origen, en la mayoría de los casos, se encuentra en el periodo musulmán. El aspecto actual de muchos de estos recintos es fruto, sin embargo, de distintas reformas o reconstrucciones realizadas durante la Baja Edad Media y siglos posteriores, que enmascararon de manera completa la primitiva construcción árabe, de la cual sólo se conserva el trazado de la planta o bien algún elemento constructivo poco distinguible. Tal es el caso de varios de los castillos más característicos de la provincia, como pueden ser los de Chinchilla, Almansa, o Yeste, donde apenas quedan restos apreciables de las primitivas fortalezas musulmanas, reutilizadas tras las Reconquista con distintos fines; prisión en el caso de Chinchilla, o residencias señoriales como Almansa o Yeste.

En la mayoría de los casos, dichas fortificaciones fueron abandonadas perdiendo su funcionalidad tras la conquista cristiana, lo que ha permitido que lleguen a nuestros días tal y como fueron en origen. A mode de ejemplo, ya que es imposible por su número y el corto espacio de este artículo hablar de todos ellos, podemos citar castillos como los de Hellín, Tobarra, Vicorto, Socovos, Alcaraz o Riopar; si bien, aunque en esos tres últimos casos los recintos primitivos fueron reutilizados, todavía quedan abundantes muestras de la construcción original musulmana.

Estas fortificaciones suelen estar localizadas en pequeños cerretes o puntos de altura que les permitía dominar visualmente las tierras circundantes. En torno, o en un área próxima a las mismas, se situaban las distintas poblaciones, bien en las laderas de dichos cerros como es el caso de Hellín, Chinchilla o Alcaraz, bien al pie o en las proximidades de los mismos, como los casos de Tobarra o Socovos. Las fortificaciones suelen ser muy sencillas ya que están compuestas por un recinto amurallado de planta poligonal, alternándose entre los lienzos de la muralla una serie de cubos salientes a modo de torres macizas, como podemos ver en el castillo de Tobarra, donde se pueden apreciar los restos de seis de estas torres. En el interior de los recintos no suelen existir restos de construcciones de habitación, sino simplemente uno o varios aljibes de planta rectangular como los que apaiorecen en el castillo de Hellín o en el despoblado de Castellar de Sierra, y una torre de planta cuadrangular con dos o tres pisos de altura.

La ausencia de estructuras de habitación en el interior de los recintos está ligada al carácter y funcionalidad de la mayoría de los castillos musulmanes de la provincia, ya que la finalidad de dichas construcciones no es albergar una guarnición militar permanente, ni ser, como en el periodo cristiano, sede del poder señorial. Se trata simplemente de fortificaciones realizadas para servir de refugio en momentos de peligro a la población agrupada en torno a ellos o distribuída en pequeñas aldeas agrícolas dentro del radio de control del territorio de dichos castillos, cuya construcción es, en muchos casos, realizada y financiada por estas poblaciones. Como material constructivo no se empleaba la piedra vista característica de los castillos cristianos realizados en mampuesto de piedra o sillería. Los musulmanes en cambio utilizan para sus construcciones una especie de argamasa realizada en una mezcla de cal, arena y cantos, llamada tabiya. La técnica constructiva es el encofrado, apreciable en muchos de los restos conservados en la actualidad, como la torre del Castellar de Sierra o el recinto amurallado del castillo de Socovos. Por la distancia o la medida entre las líneas de encofrado puede advertirse si la construcción ha sido objeto de alguna reforma, tal como se observa en el último ejemplo citado, Socovos, que presenta en su muralla dos tipos de encofrado lo que parece indicar una reconstruccion de la misma.

Otro tipo de construcciones de carácter defensivo, muy común en la provincia, son las torres o atalayas de planta cuadrangular de dimensiones reducidas, con dos o tres pisos de altura. Suelen situarse en puntos altos del terreno y en ocasiones en las proximidades de los diferentes castillos o fortificaciones. La función de dichas torres es establecer el control y vigilancia de la red viaria o de pasos de comunicación entre las distintas comarcas. Tal es el caso de la torre de Haches en Bogarra o la torre de Ontur, punto de control de un camino atestiguado ya en época romana, que establece la comunicación entre el área de Hellín y el territorio de Almansa, por Montealegre del Castillo, donde encontramos restos de otra torre, esta vez de planta poligonal con un pequeño núcleo de población en torno, en el yacimiento de los Castellares. Otro ejemplo puede verse en la torre de Isso que controla el paso hacia la cabecera del Segura. En cuanto a la cronología de dichos castillos, por su tipología, la mayoría de ellos pueden fecharse en los últimos periodos de dominación musulmana en nuestra provincia, esto es durante los periodos almorávide y almohade en torno a finales del siglo XII y la primera mitad del XIII, si bien la datación de los mismos debe abordarse en muchos de los casos con prudencia, ya que la ausencia de materiales arqueológicos, desaparecidos a causa de las diferentes alteraciones sufridas por los distintos restos, no permite precisar más la fecha de su construcción.

(*) Licenciada en Historia Antigua y Arqueología

M.C.D.2022

La Tribuna VILLARROBLEDO

Duras críticas del PP de Villarrobledo a Francisco Segovia por la información que está dando a los ciudadanos sobre materia sanitaria en esta localidad

PP acusa al alcalde de falsear la realidad en una carta remitida a los ciudadanos

Todos de acuerdo en solicitar un Hospital

el Pleno del viernes en Ayuntamiento de arrobledo sobre la cons- ción de un Hospital marcal, el punto de dis- dia surgió cuando con- les del PP criticaron la a que Francisco Sego- ha enviado a los ciu- anos para explicarles gestiones que se están iendo en Sanidad.

Juan MARTINEZ

El Grupo Popular en el Ayuntamiento de Villarrobledo acusa al alcalde, Francisco Segovia, de falsear la realidad en una carta remitida a los ciudadanos.

Grupo Popular en el ntamiento de Villarroble- destacó la necesidad de truir un Hospital Comar- capaz de atender a una ación de más de 75.000 nas, debido a la grave ción sanitaria de la ciudad, como de las poblaciones nas. Por esas circunstan- su propuesta contempla signación de una partida inero para llevar a cabo proyecto, una partida que zca en los Presupuestos rales del Estado de 1.995. petición surge tras el cio, por parte del alcalde, minente inicio de las de construcción del Cen- de Especialidades, que ría estar concluido antes es de diciembre del año . Esta sería la primera de ses de construcción de un tro Sanitario Modular, que a completo en 1.995.

habrá que esperar a conocer Presupuestos Generales del do para saber cuál es el nte económico que la inistración otorga a arrobledo para ese fin. ué Romera, concejal del po Popular, señaló que la ción de un Hospital marcal debe realizarse al sterio de Trabajo, y "éste rá hacer entonces un estu- demográfico y analizar que especialidades deben venir.". concejal popular manifestó deseo de que los especia- que vengan a Villarro- con el nuevo centro rollen su jornada laboral pa en la localidad. "Deben una serie de plazas Villarrobledo, no que especialistas vengan unas nada más. Entonces ten- mos lo mismo que ahora, que en vez de pasar con- en el actual centro, lo en el nuevo.".

Romera señaló que no se cree que el problema sanitario de Villarrobledo esté resuelto con las úlitmas gestiones llevadas a cabo por el alcalde, y duda de la realización del proyecto. "Cuando, tras el estudio demográfico, se realice un proyecto general, y haya fechas y partidas consignadas en los Presupuestos Generales del Estado; entonces me lo creeré: Mientras tanto diré que es mentira.".

Carta

La celebración de este Pleno extraordinario coincide con la llegada a los hogares de Villarrobledo de una carta remitida por la Alcaldía, en la que se explica el estado actual del problema sanitario. Señala el alcalde que en Villarrobledo "nadie ha movido un dedo por la sanidad, a no ser con palabras y más palabras.". A este respecto, el concejal del Grupo Popular Arturo Díaz manifestó que el Sr. Segovia "dice mentiras en la carta. El Grupo Popular ha presentado varias propuestas en el Ayuntamiento relacionadas con el tema sanitario. Además, todo el mundo sabe que ha habido partidos políticos que han estado siempre a favor del Hospital, PP e IU, y otros en contra, PSOE. El Partido Popular ha llevado la propuesta de construir un Hospital a las Cortes Regionales, y el Partido Socialista ha sido el único que ha votado. Igualmente ha sucedido en el Senado, donde Manuel Acacio ha presentado también propuestas en ese sentido que han sido rechazadas por el Grupo Socialista. Algo que no se puede decir del actual alcalde cuando fue diputado durante dos legislaturas.".

Arturo Díaz también destacó la postura del PSOE en la reunión de la Plataforma Pro-Hospital, "en la que se mostró en contra del proyecto. También en las 7.000 firmas pidiendo el Hospital, que recogió la Asociación Pro-Comarca se echa de menos la de altos dirigentes del PSOE a nivel local.".

El concejal popular también se refirió a las manifestaciones de varios cargos de la Administración Central y regional, en la que expresaban su negativa a la construcción de un Hospital comarcal en Villarrobledo. De esta manera, Díaz señaló las declaraciones del ministro de Sanidad en 1.991, cuando indicó que no habría Hospital en Villarrobledo. "De la misma manera que el Bono, en el año 1.990, dijo que se estudiaría la posibilidad de crear un Hospital, y aún estamos esperando ese estudio. Y, por último, hace no muchos meses la consejera de Sanidad también manifestó la imposibilidad de construir el Hospital."

Facultad de Medicina

El primer teniente de alcalde, Bernardo Fernández Delicado, declaró que es absurdo pensar que su grupo no quiere un Hospital para Villarrobledo, en referancia a las alusiones del concejal popular. "Emborrachados de palabras, decimos cosas que no son correctas. Como se puede ser tan estúpido para pensar que no queremos lo mejor para nuestro pueblo; queremos el Hospital e incluso la Facultad de Medicina, pero hay que ver lo que es posible. De todas formas, hay que señalar que lo poco que hay en materia sanitaria en Villarrobledo, lo han hecho los socialistas.". Delicado señaló su interés en que Villarrobledo tenga un Hospital importante, "no quiero un Hospital de enésima fila".

Desde el Grupo Popular también se criticó el funcionamiento del Consejo Municipal de Salud, al que acusaron de ser el rehén del alcalde. Precisamente, en la carta que el primer edil ha remitido a los ciudadanos se destaca la aprobación, en el Consejo Municipal de Salud, del informe presentado por la Alcaldía. El concejal popular Arturo Díaz se sumó a las criticas de IU y la Asociación Pro-Comarca hacia el Consejo, señalando que "en el Consejo Municipal de Salud hay una gran mayoría de componentes que dependen del Ayuntamiento.". También destacó que no existía ningún documento que afirmara lo dicho por el alcalde, referente al Centro Sanitario Modular.

M.C.D.2022

La oposición municipal ha criticado la última subida que se ha realizado a Construcciones y Contratas encargada de la recogida de basuras y limpieza en Hellín

Para la oposición dicho servicio en poco tiempo se elevará a 100 millones

Críticas a la subida del servicio de basuras

La oposición municipal ha criticado la última subida que se ha realizado a la empresa Fomento de Construcciones y Contratas a través del Pleno Extraordinario del día 15 celebrado en el Ayuntamiento y en el que se aprobó un aumento del casi seis por ciento en este servicio. Tanto José María Barcina del Partido Popular como Francisco Morcillo de Izquierda Unida, que han advertido que en poco tiempo el servicio de recogida de basuras costará 100 millones, han solicitado que se realice un estudio calidad-precio del servicio de recogida de basuras y limpieza viaria y su resultado se facilite a la Corporación, "no sea que se dé el caso de que a nosotros se nos haga cumplir con la legalidad económica y no seamos capaces de hacerles llevar a cabo el pliego de condiciones", alertó el portavoz de Izquierda Unida.

Angel ROMERO

La semana pasada el Pleno aprobó una subida del 5,73% de la contrata del servicio de recogida de basuras.

Uno de los puntos que fueron tratados en la pasada sesión municipal de carácter extraordinario fue la revisión del contrato del servicio de recogida de basuras y limpieza viaria, durante el período correspondiente al 1 de abril del 93 y hasta el 31 de marzo pasado. En este sentido se aumentó el precio de la contrata en un 5,73%, a pesar de que se solicitaba un índice más alto por parte de la empresa adjudicataria de dicho servicio. El importe de la revisión supone que a partir de ahora y por el concepto de limpieza viaria, Fomento de Construcciones y Contratas percibirá 39.451.000 ptas, mientras que la recogida de basuras importará 49.987.000 ptas, lo que hacen un total de casi ochenta y dos millones y medio de pesetas.

Esta cifra provocaba los votos de abstención de los dos grupos de la oposición, en el sentido de calificar el precio excesivamente alto. En este sentido José María Barcina indicó que consideraba desorbitado el gasto superior a los ochenta y dos millones y medio de pesetas, mientras que para Francisco Lasheras, portavoz del PSOE, el tema de si el servicio era caro o barato no entraba como objeto de debate, ya que el contrato y sus revisiones fueron aprobados en su momento por la Corporción, y lo más importante era conocer si la calidad del servicio era la correcta, para que en caso necesario se intentasen corregir las deficiencias.

De igual forma Francisco Morcillo, en representación de Izquierda Unida, también incidió en el mismo calificativo de considerar desorbitado el precio del servicio que actualmente se paga por parte del Ayuntamiento hellinero.

Camino de los cien millones

Morcillo fue más explícito en este tema indicando que, en su momento el Ayuntamiento había optado por la oferta más cara que se presentó al concurso: "Con esta decisión -siguió explicando- ahora nos encontramos ante la circustancia de que los aumentos harán que en poco tiempo este servicio se nos coloque en los cien millones de pesetas. Quizás lo más económico no fuese rentable porque no funcionase, pero el Ayuntamiento podía haber arreglado este extremo, ya que oferta unos pliegos de condiciones que los adjudicatarios están obligados a cumplir. Por eso no se puede decir a nadie que las ofertas más baratas no cumplirían, porque se les puede obligar a ello y siendo el precio de adjudicación más barato nos evitamos situaciones como la presente. Ahora no nos queda más remedio que cumplir con las revisiones pactadas en el contrato, pero este aspecto se debe tener en cuenta para el futuro. Por otro lado, tan difícil es demostrar que el servicio prestado no cubre la cantidad que se paga como el caso contrario. No se ha realizado por los técnicos del Ayuntamiento ningún estudio que indique si el servicio está bien pagado o no".

Cumplir bien o mal el servicio

En una nueva intervención, Francisco Lasheras estuvo de acuerdo con estas palabras del concejal de IU, sin embargo volvió a insistir en el hecho de que, si se cumplía bien con el servicio, no se podía asegurar que fuese caro, habida cuenta de las inversiones que la empresa había necesitado realizar para adquirir maquinaria y crear puestos de trabajo. Francisco Morcillo recordó que la adjudicación realizada en su momento a la empresa Fomento de Construcciones y Contratas se había realizado con el único voto favorable del Partido Socialista, aunque sin embargo asumía que la decisión se adoptó por mayoría democrática: "No obstante solicito que los técnicos del Ayuntamiento realicen un estudio en el sentido de que se nos indique si actualmente el servicio se está realizándo correctamente, no sea que se dé el caso de que a nosotros se nos haga cumplir con la legalidad económica y no seamos capaces de hacerles cumplir con el pliego de condiciones. Esta circustancia si me preocupa, por ello ruego que se realice el consiguiente estudio y se facilite el resultado del mismo a la Corporación, para conocer si es correcto, de igual forma que la empresa nos hace a nosotros cumplir en el apartado económico. Tras nuevas intervenciones, el tema de la subida fue resuelto con la abstención del PP e IU y el voto favorable del equipo de gobierno municipal.

El tema de la recogida de basuras, o más concretamente del servicio de limpieza viaria, ha estado de actualidad en las últimas semanas, ocupándonos del mismo no hace muchos días, cuando recogíamos algunas quejas facilitadas por los vecinos de ciertas calles de la ciudad, a través de las cuales solicitaban que se actuase en estos sectores con la misma dedicación que se estaba haciendo en el centro de la ciudad.

De igual forma se nos ha comentado posteriormente el desagradable aspecto que ofrecen algunas calles en la mañana de los domingos, ante la existencia de gran cantidad de basura, cristales rotos, etc, que se puede apreciar en varias zonas, especialmente donde se ha desarrollado una mayor actividad la noche del sábado.

M.C.D.2022

HELLIN

Los vecinos preocupados por el "gamberrismo" del fin de semana

A. ROMERO

Las noches de los fines de mana, o más concretamente los sábados, se han con- rtido en un verdadero pro- ema para muchos ciudada- s, que han expresado su estar por las situaciones e se producen en varios sec- es de la ciudad a partir de altas horas de la madru- da, cuando la mayoría de los ales para la juventud han rado sus puertas y comien- n a realizarse una serie de s vandálicos por parte de enes disfrutan atentando tra el mobiliario urbano. En este sentido, las pape- s, señales de tráfico, baran- s de protección, etc, sufren desmanes de quienes no ecen sentir ningún respeto r la ciudadanía y toman s bienes como uso y dis- e particular, procediéndo a destrozo. Rara es la mañana domingo en la que no se ecian las secuelas de esta ersión" nocturna, a base de ceder a destrozar las pape- s instaladas en las calles, ncar las señales de tráfico, vaciar contenedores de basura y otros actos de este calibre que se han producido en la noche anterior, sin mencionar las competiciones de velocidad que se realizan en determinadas calles o los escapes libres de las motos.

Quienes nos han denunciado esta situación que viene repitiendose desde hace bastante tiempo nos expresan su preocupación por tal estado de cosas, temiendo que algún día se pueda provocar un accidente por parte de quienes confunden las vías públicas con su particular circuito de velocidad, para desesperación de los ciudadanos que lógicamente no desean este caos y solicitan que se pongan los medios para terminarla.

Las consecuencias de este estado, como antes indicabamos, son fácilmente visibles en la mañana del domingo. Botellas, vasos rotos, restos de basura, etc, se adueñan de las principales calles de la ciudad, que adopta una de sus imágenes más negativas, claro exponente de las hazañas que algunos han hecho antes.

Las consecuencias de esos actos son fácilmente visibles el domingo.

Nuevo vehículo para la Policía Local

A.R.

El pasado jueves fue entregado a la Policía Local un nuevo vehículo-patrulla, que desde dicho momento ha pasado a formar parte del parque móvil de dicho Cuerpo.

Actualmente y según nos han informado fuentes del Ayuntamiento hellinero, la Policía Local cuenta con un total de siete vehículos, con los que han de cubrirse, no sólo los servicios de la ciudad, sino también los de las diferentes pedanías que enblogan este municipio.

Durante el año 93, las fuerzas del orden locales realizaron un total de 96.462 kilómetros, en dicha tarea.

Asimismo estas mismas fuentes nos comentaron que próximamente se dotará a los efectivos de este cuerpo local, que actualmente prestan servicio en número de treinta, de un nuevo sistema de comunicaciones, que sustituirá al que está funcionando en la actualidad.

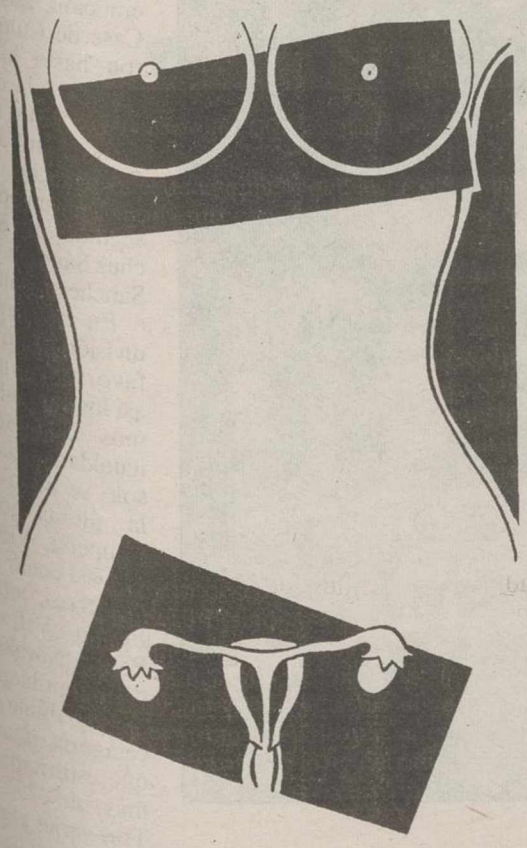

DE TÍ DEPENDE

Las exploraciones y estudios periódicos permiten el **diagnóstico precoz** del **cáncer genital y mamario.**

SOLICITE INFORMACION GRATUITA

Asociación "Ayúdale a caminar"
c/ María de Molina, 64 (IMSALUS) - 28006 MADRID
Tfnos.: (91) 411 45 91 - 411 73 28

CAMPAÑA PARA DETECCION DEL CANCER GINECOLOGICO Y DE MAMA

Diseño y Edición realizados con equipos Macintosh™ de Apple Computer® AppleCentre Serrano distribuidor software. Serrano 149. 28002 Madrid.

M.C.D.2022

El documento de protección ambiental ha sido elaborado por la técnica municipal encargada del proyecto "Almansa ciudad saludable"

Hasta el día 15 de septiembre, en la Secretaría del Ayuntamiento

Expuesta la Ordenanza de Medio Ambiente

El grupo de gobierno socialista del Ayuntamiento de Almansa ha elaborado, con la colaboración de Ana Romanos (técnico municipal encargada del proyecto "Almansa ciudad saludable"), un proyecto de ordenanza de protección ambiental que, tras ser sometida a la consideración de todos los grupos políticos del Ayuntamiento, se encuentra en estos momentos en período de exposición al público. Con esta Ordenanza el Ayuntamiento almanseño pretende dar solución a todos los problemas medioambientales locales.

Luis BONETE PIQUERAS

La tan necesitada y solicitada (sobre todo por los grupos ecologistas locales) Ordenanza Municipal de Protección Ambiental, después de haber sido sometida a la consideración de todos los grupos políticos del Ayuntamiento de nuestra ciudad, se encuentra, de conformidad con el dictamen de la Comisión Informativa de Urbanismo, Tráfico, Medio Ambiente y Protección Civil, emitida el 23 de junio del presente año en exposición pública a los efectos de presentación de sugerencias por parte de los ciudadanos o entidades o asociaciones representativas. Todo esto se puede realizar hasta el próximo día 15 de septiembre, pudiendo consultar el avance de la citada Ordenanza en la secretaría del Ayuntamiento entre las 9,30 y las 14 horas de lunes a viernes. La técnico municipal encargada del proyecto "Almansa ciudad saludable", Ana Romanos Belenguer, remitió en su día a este diario una copia del proyecto de dicha Ordenanza, que pretende, en líneas generales, regular, proteger y ofertar a los ciudadanos soluciones para todos los problemas medio ambientales locales, contribuyendo por añadidura, a dar solución a problemas a escala planetaria.

Según aseguró Ana Romanos, el Ayuntamiento de Almansa, está convencido de que puede hacer de Almansa una ciudad saludable, y para ello desde 1991 desarrolla el proyecto denominado "ciudades saludables", cuyo objetivo es conseguir la salud para todos los almanseños en el año 2000. "Este atractivo horizonte -dijo Romanos- que parece tan ambicioso, nos permite enfocar con ilusión, cada una de nuestras actividades hacia metas en continua revisión, metas que nosotros preferimos, todo ello frente a un futuro que consideramos probable cuando las cosas funcionan por sí mismas".

En esta línea de actuaciones orientadas, el Ayuntamiento de Almansa, propone para los almanseños la ordenanza de Protección Ambiental, inspirada en los principios de la declaración europea sobre medio ambiente y salud (O.M.S. 1989), es decir, basada en el principio de ingerencia mínima sobre el medio natural.

Según la responsable de plan "ciudad saludable", esta Ordenanza se propone a la ciudad como un instrumento para la convivencia, en el sentido de que encauza los hábitos de los almanseños por la vía de la mínima molestia, "permitiendo -aseguró- que nos desarrollemos con justicia social y solidaridad, en libertad".

La nueva Ordenanza municipal, va examinando cada uno de los distintos componentes medioambientales como la limpieza de la vía pública y la recogida de basuras, la protección de los animales y la regulación de su tenencia, el uso de los parques, jardines y espacios naturales, los ruidos, el agua potable y las aguas residuales, así como, la contaminación atmosférica.

El objetivo es ofrecer fórmulas para conservar la salud de la ciudad.

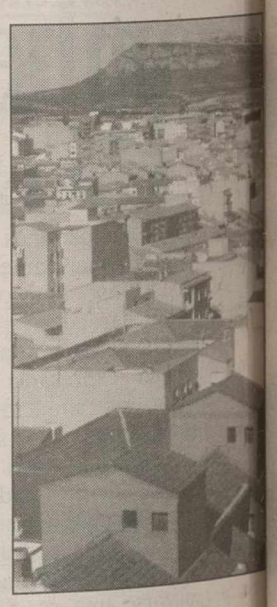

Vista panorámica de Almansa.

Exito en la I Liga Local de Ajedrez

Luis BONETE

El Club Ajedrecístico de Almansa ha remitido los resultados de la denominada "I Liga Local de Ajedrez" patrocinada en sus diversas divisiones por Opel y Talleres Soria. Destacar en primer lugar, el rotundo éxito de competición que se dió en la "Iª división", que se realizó por vez primera y que al llegar a la última jornada aún mantenía toda la emoción. Las salas de la Casa de Cultura estuvieron hasta los topes de público y la competición alcanzó unos niveles muy altos. Juan Carlos García Ruano, con 7,5 puntos fue el campeón absoluto, seguido de Rafael Sánchez Sánchez y Fernando Sánchez Tomás.

En la categoría de 2ª división, ganó el máximo favorito cumpliéndose así los pronósticos. Podemos destacar la gran igualdad existente que solo se pudo romper en la última jornada. El campeón Vicente Aceval, así como el segundo y tercer clasificados Pedro Villaescusa y Pedro Navalón, ascienden a primera división.

Por último citar a la categoría infantil, en la que estuvieron presentes más de 25 jugadores. Tras varias eliminatorias, se jugó una liga entre los diez mejores clasificados ganando el título la gran jugadora almanseña Pascuali Vizacaíno, a pesar de su corta edad; el segundo y tercer clasificados fueron: José Angel Tomas y José Luis López.

M.C.D.2022

Sin hablar una palabra en inglés, somos los primeros.

La cadena de música en español
con más oyentes del país.*

ALBACETE
98.3 FM

*Fuente E.G.M. Febrero-Marzo de 1994

M.C.D.2022

LOTERIA NACIONAL

SORTEO DEL DIA 23 DE JULIO DE 1994

Doce series de 100.000 billetes cada una

SORTEO 59/94

Lista acumulada de las cantidades que han correspondido a los números premiados, clasificados por su cifra final

Estos premios podrán cobrarse hasta el día 24 de octubre de 1994, INCLUSIVE

0		1		2		3		4		5		6		7		8		9	
Números	Pesetas	Números	Pesetas	Números	Pesetas	Números	Pesetas	Números	Pesetas	Números	Pesetas	Números	Pesetas	Números	Pesetas	Números	Pesetas	Números	Pesetas
10600	50.000	10601	55.000	10602	50.000	10603	50.000	10604	50.000	10605	50.000	10606	50.000	10607	1.198.000	**10608**	**40.000.000**	10609	1.193.000
10610	50.000	10611	55.000	10612	50.000	10613	50.000	10614	50.000	10615	50.000	10616	50.000	10617	55.000	10618	55.000	10619	50.000
10620	75.000	10621	55.000	10622	50.000	10623	60.000	10624	50.000	10625	50.000	10626	50.000	10627	55.000	10628	55.000	10629	50.000
10630	50.000	10631	55.000	10632	50.000	10633	50.000	10634	50.000	10635	50.000	10636	50.000	10637	55.000	10638	55.000	10639	50.000
10640	50.000	10641	80.000	10642	50.000	10643	50.000	10644	50.000	10645	50.000	10646	50.000	10647	55.000	10648	55.000	10649	50.000
10650	50.000	10651	55.000	10652	60.000	10653	50.000	10654	50.000	10655	50.000	10656	50.000	10657	55.000	10658	80.000	10659	50.000
10660	60.000	10661	55.000	10662	50.000	10663	50.000	10664	50.000	10665	50.000	10666	50.000	10667	55.000	10668	55.000	10669	50.000
10670	50.000	10671	55.000	10672	50.000	10673	50.000	10674	50.000	10675	50.000	10676	50.000	10677	55.000	10678	55.000	10679	50.000
10680	60.000	10681	55.000	10682	50.000	10683	50.000	10684	50.000	10685	50.000	10686	50.000	10687	55.000	10688	55.000	10689	50.000
10690	50.000	10691	55.000	10692	50.000	10693	50.000	10694	50.000	10695	50.000	10696	50.000	10697	55.000	10698	55.000	10699	50.000
48600	50.000	48601	55.000	48602	50.000	48603	50.000	48604	50.000	48605	50.000	48606	50.000	48607	55.000	48608	130.000	48609	50.000
48610	50.000	48611	55.000	48612	50.000	48613	50.000	48614	50.000	48615	50.000	48616	50.000	48617	55.000	48618	55.000	48619	50.000
48620	75.000	48621	55.000	48622	50.000	48623	60.000	48624	50.000	48625	50.000	48626	50.000	48627	55.000	48628	55.000	48629	50.000
48630	50.000	48631	55.000	48632	50.000	48633	50.000	48634	50.000	48635	50.000	48636	50.000	48637	55.000	48638	55.000	48639	50.000
48640	50.000	48641	80.000	48642	50.000	48643	50.000	48644	50.000	48645	50.000	48646	50.000	48647	55.000	48648	55.000	48649	50.000
48650	50.000	48651	55.000	48652	60.000	48653	50.000	48654	50.000	48655	50.000	48656	50.000	48657	55.000	48658	80.000	48659	50.000
48660	50.000	48661	55.000	48662	50.000	48663	50.000	48664	50.000	48665	50.000	48666	50.000	48667	55.000	48668	55.000	48669	50.000
48670	50.000	48671	55.000	48672	50.000	48673	50.000	48674	622.000	**48675**	**20.000.000**	48676	622.000	48677	55.000	48678	55.000	48679	50.000
48680	60.000	48681	55.000	48682	50.000	48683	50.000	48684	50.000	48685	50.000	48686	50.000	48687	55.000	48688	55.000	48689	50.000
48690	50.000	48691	55.000	48692	50.000	48693	50.000	48694	50.000	48695	50.000	48696	50.000	48697	55.000	48698	55.000	48699	50.000
Terminaciones		**Terminaciones**		**Terminaciones**		**Terminaciones**				**Terminaciones**		**Terminaciones**		**Terminaciones**		**Terminaciones**			
9130	125.000	351	30.000	822	25.000	4103	125.000			315	25.000	966	25.000	4127	130.000	1968	130.000		
050	25.000	641	30.000	52	10.000	173	25.000			495	25.000			7	5.000	3778	130.000		
620	25.000	971	30.000			23	10.000									608	80.000		
80	10.000	1	5.000													658	30.000		
																08	30.000		
																8	5.000		

ESTE SORTEO ADJUDICA 4.254.120 DECIMOS PREMIADOS POR UN IMPORTE TOTAL DE 4.200.000.000 DE PESETAS

PREMIO ESPECIAL	FRACCION	SERIE	PREMIO ACUMULADO
396.000.000 Ptas. Num. 10608 PRIMER PREMIO	3.ª	9.ª	400.000.000

M.C.D. 2022

Felipe González defiende un "giro a la sociedad" y ampliar su partido hacia el centro más que a la izquierda, aunque manteniendo el núcleo de la izquierda

Excluyó las esencias de la izquierda frente a los guerristas

Felipe González se inclina al centro

El presidente del Gobierno y secretario general del PSOE, Felipe González, se decantó el viernes en el Comité Federal de su partido por un giro hacia el centro y no hacia las esencias de la izquierda, como plantearon en sus intervenciones numerosos dirigentes del sector guerrista.

Asistentes a la reunión manifestaron a Efe que en los debates del Comité sobre los resultados del 12-J y la nueva situación, tanto dirigentes renovadores como guerristas, pidieron a González que remodele su Gabinete para dar un impulso y una respuesta política.

MADRID. (Efe).– En otras intervenciones se solicitó al líder del PSOE que presente una cuestión de confianza en el Parlamento. González no contestó a estas demandas de su partido ni desveló duda alguna sobre sus posibles actuaciones a estas peticiones que ya le fueron expuestas por la Ejecutiva Federal tras la derrota electoral del pasado 12 de junio. Sí contestó el secretario general a las intervenciones que demandaron un giro hacia las esencias más tradicionales del socialismo apoyándose en el argumento de que han sido los sectores de izquierda los que han abandonado al PSOE en las urnas.

En este sentido, según diversas fuentes, Felipe González puso de manifiesto que ante una derrota siempre puede existir la "tentación de refugiarse en las esenciales más tradicionales", lo que en su opinión no es eficaz.

El giro, dijo González, debe ser hacia la sociedad y hacia el centro, ya que, lo contrario, podría consolidar al PSOE como una minoría alejándolo del proyecto mayoritario que ha representado hasta ahora.

Renovadores y guerristas discreparon en la explicación sobre la pérdida del voto en los comicios del mes pasado. Mientras los primeros consideran que el abandono de los votos procede de capas medias, sectores urbanos, profesionales y jóvenes, los segundos estiman que la pérdida de respaldo proviene de un electorado más ideológico y tradicional.

En cuanto a la situación interna, los guerristas pidieron consenso y equilibrio entre sectores, a lo que González no se opuso, pero recordando que si esto no se produce deben funcionar las reglas democráticas de mayorías y minorías.

Tras nueve horas de debate que llevaron la discusión hasta la madrugada de ayer con la intervención de más de cuarenta dirigentes, todos los miembros del Comité, a excepción de Izquierda Socialista, aprobaron una resolución política con las tesis defendidas por González, pero en la que los guerristas opinan que han logrado introducir algunas de sus propuestas.

La resolución defiende la "renovación y profundización" de los pactos con CiU, y a veces con el PNV, que han seguido un proceso "abierto y transparente" y subraya que implicar a estas formaciones en la gobernación de España "es una opción histórica que sirve para la mejor vertebración del Estado de las Autonomías".

Se critican las "falsas imputaciones de favoritismo hacia los nacionalismos que el PP e IU dirigen contra el Gobierno y el PSOE", pero se aboga por intentar el diálogo con las formaciones que lideran José María Aznar y Julio Anguita.

El presidente del Gobierno, Felipe González, durante la reunión del PSOE que concluyó de madrugada.

Angustia y preocupación en el PSOE, según Santesmases

El portavoz de la corriente Izquierda Socialista (IS), Antonio García Santesmases, manifestó ayer a Efe que "hay angustia y preocupación" en el PSOE como consecuencia de la derrota electoral de las elecciones europeas del pasado 12 de junio. Santesmases, que anteayer participó en el Comité Federal socialista, se mostró insatisfecho por los resultados de la reunión y dijo que la situación de su partido es "un continuo sin novedad, que puede conducir al desastre". Izquierda Socialista no respaldó la resolución política que aprobó el Comité, donde se defiende el mantenimiento de las alianzas con el nacionalismo catalán y vasco, además de la necesidad de proseguir con eficacia en la lucha contra la corrupción y recuperar el diálogo con los sindicatos.

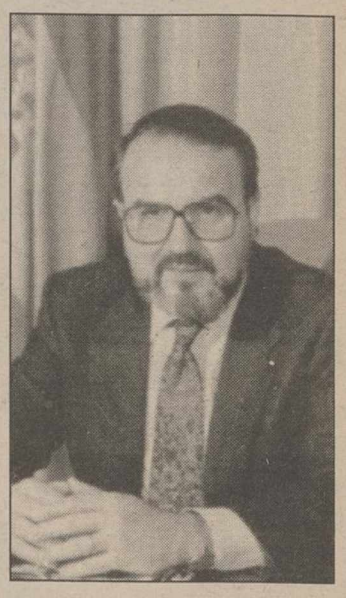

Pedro Solbes.

Piden medidas de fondo y cambios en el Gobierno

Felipe González tuvo que escuchar el pasado viernes, en la maratoniana reunión del comité federal que se prolongó hasta altas horas de la madrugada, numerosas críticas al inmovilismo que atenaza al PSOE así como la necesidad de reaccionar tanto por parte del partido como del Gobierno con medidas "de fondo" y cambios en el Ejecutivo, si se quiere recuperar la confianza del electorado tras el fracaso del pasado 12-J y evitar lo que para algunos podría acabar por convertirse en un riesgo real si no hay una respuesta inmediata: la desaparición del propio PSOE.

Este es el mensaje que subyació en la mayoría del medio centenar de intervenciones que se produjeron a lo largo del debate sobre la situación política.

Ni una sola palabra dijo González sobre una hipotética remodelación del Gobierno, algo que ya es casi un clamor dentro del partido.

Mover pieza y abrir cauces de diálogo con otras fuerzas políticas y con los sindicatos, es otra necesidad que se considera imprescindible en estos momentos, así como demostrar mayor perspicacia política en las relaciones.

En este sentido, no faltaron las críticas al ministro de Economía y Hacienda, Pedro Solbes, por la imagen que ha dado al haberse trasladado a Barcelona para negociar con Jordi Pujol los Presupuestos Generales del Estado para 1995.

Y también al ministro de Defensa, Julián García Vargas, por la reunión con Aznar y la cúpula militar, que a algunos les pareció "un traspaso de poderes".

M.C.D.2022

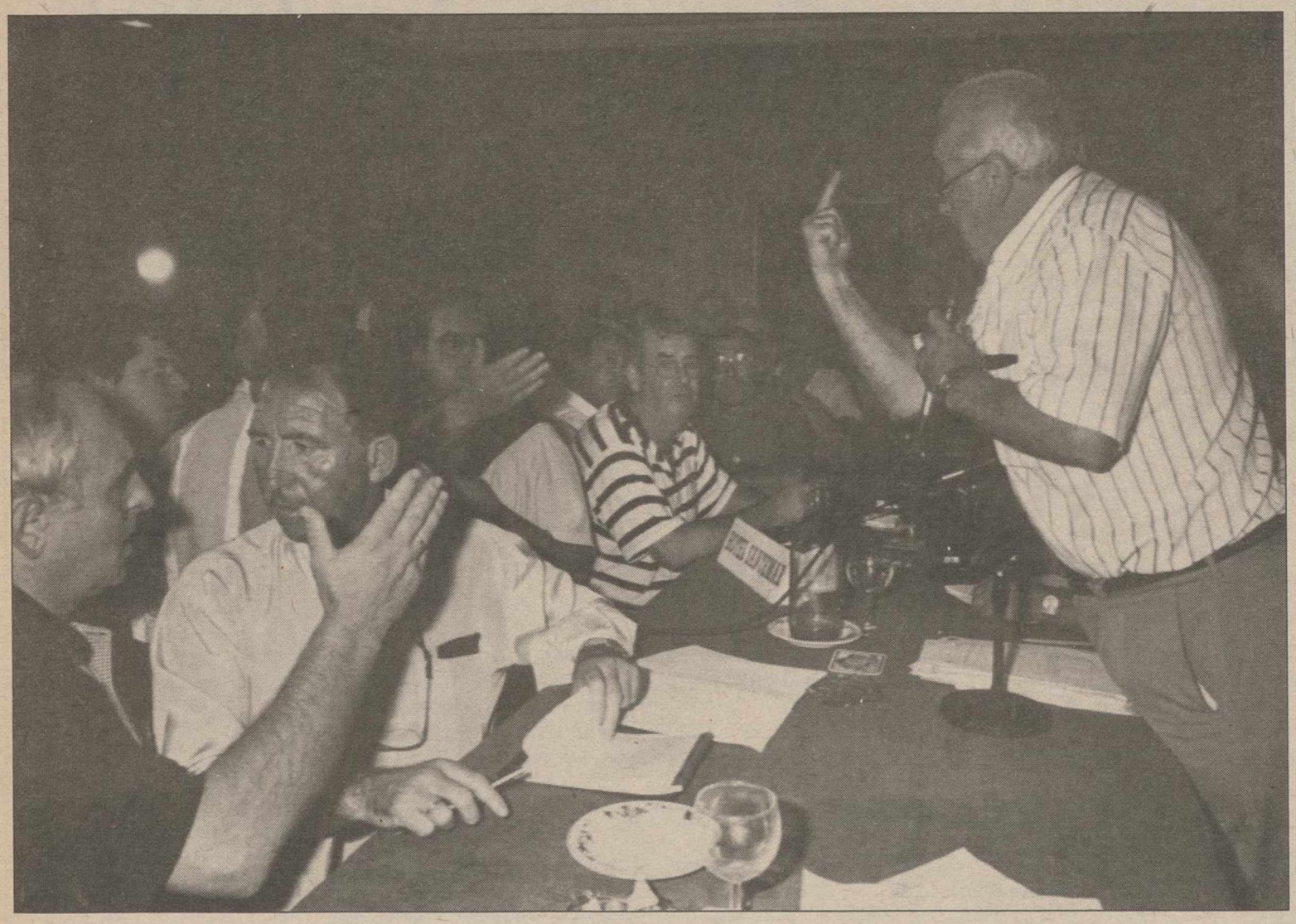

Los pescadores del Cantábrico acordaron ayer cerrar varios puertos si la Administración no toma medidas. En la foto Urbieta intenta poner orden.

Si antes del martes la Administración no toma medidas que resuelvan la 'guerra del bonito'

Los pescadores amenazan con cerrar varios puertos

MADRID. (Efe).– Los pescadores del Cantábrico acordaron ayer en Santander cerrar "varios puertos comerciales de interés nacional" a partir del próximo martes si antes de ese día la Administración no toma medidas que resuelvan la situación creada por los barcos franceses que utilizan redes no autorizadas.

Así lo anunció ayer el presidente de la Federación de Cofradías de Guipúzcoa, José María Urbieta, tras la asamblea mantenida durante casi cuatro horas en Santander, en la que estuvieron presentes unos mil pescadores procedentes de Guipúzcoa, Vizcaya, Cantabria, Asturias y Galicia.

Ante esta situación, el secretario general de Pesca, José Loira, ha manifestado, en declaraciones a Efe, que está dispuesto a reunirse "hoy mismo" con los representantes de los pescadores de bonito españoles para "dar una salida al conflicto".

"Esta Secretaría ha estado -dijo Loira- y sigue estando abierta siempre al diálogo y me brindo para reunirme con los representantes del sector pesquero para encontrar una salida a esta situación".

Loira ha confirmado que se ha puesto en contacto con el presidente de la Confradia Nacional de Pescadores, al que ha ofrecido una reunión para tratar de solucionar el conflicto surgido tras los incidentes con los pescadores franceses.

Próxima reunión

En conversacion posterior con el presidente de la Cofradía de Pescadores de Cantabria, José Antonio Povedado, el secretario general de Pesca, José Loira, ha confirmado a Efe que ha concertado una reunión con los pescadores para el próximo lunes al medidodía en la Secretaría General de Pesca.

El secretario general de Pesca también anuncipó a Efe que el bonitero francés "La Gabrielle" ha sido entregado oficialmente a las autoridades francesas en aguas internacionales, tras haber sido remolcado desde el puerto lucense de Celeiro por el buque de la armada española "Mahon".

"La Gabrielle" fue remolcado por la flota bonitera del Cantábrico, compuesta por unos 400 barcos, hasta la localidad lucense de Burela, tras ser abandonado por sus tripulantes durante los enfrentamientos entre pescadores franceses y españoles ocurridos el pasado sábado a unas 700 millas de la costa gallega.

Los pescadores del Cantábrico solicitan en un comunicado difundido tras la reunión de esta mañana en Santander que "la Comisión garantice el cumplimiento exquisito de la normativa comunitaria hoy vigente en relación al comportamiento de todos los buques que utilicen redes de enmalle de deriva".

Propuestas

En el mismo comunicado, enviado por el presidente de la Federación, Juan María Urbieta, se dice que tomen en consideración las propuesta y la petición del Parlamento Europeo que, en su sesión plenaria del 17 de diciembre de 1993 proponía la prohibición de utilizar redes de enmalle de deriva.

Piden también los pescadores que la Unión Europea (UE) asuma iniciativas políticas pertinentes para restablecer la confianza en los sistemas institucionales que garanticen el cumplimiento de los acuerdos, tanto comunitarios como bilaterales, en el sector pesquero.

Agrega la nota que caso de no ser posible garantizar el cumplimiento que la Comisión proceda "a la prohibición total e inmediata de estas artes de pesca a todos los efectos".

El obispo José Gea defiende a los pescadores gallegos

El obispo de Mondoñedo -Ferrol, José Gea, dijo ayer que los pescadores gallegos están preocupados por su futuro "ante la indefensión en que se encuentran" y agregó que si existiera "dejación de autoridad", la responsabilidad no puede atribuirsele a los pescadores. En una carta pública, con la que pretende "poner un poco de paz en esta situación crispada", el obispo se refiere a los incidentes registrados entre los boniteros españoles y franceses. Dice en la carta que "el abuso de flotas pesqueras de otros países durante varios años ha llegado a exasperar a nuestros pescadores", que, en su opinión, se encuentran "indudablemente" en una "situación de indefensión (...) por parte de nuestras autoridades en materia de pesca". Destaca que no quiere justificar ni condenar a nadie, sino "llamar la atención de todos para que se actúe desde ahora con la diligencia debida para que se cumpla la ley".

Sale de la cárcel Blanca Rodríguez Porto, la esposa de Luis Roldán

AVILA.(Efe).- Blanca Rodriguez Porto, esposa del prófugo y ex director general de la Guardia Civil Luis Roldán, salió de la carcel pasadas las 17.41 horas, después de que la jueza de instrucción número 16 de Madrid, Ana Mercedes del Molino, dictara el auto de libertad provisional bajo fianza.

Blanca Rodríguez Porto se encontraba en la cárcel de Brieva (Avila) desde el 23 de junio.

Las primeras palabras que pronunció ante los medios de comunicación fueron para defender su inocencia:"soy -dijo- totalmente inocente".

La mujer de Luis Roldán añadió que "nunca ha intentado eludir la justicia" y tuvo palabras de agradecimiento para el director de la prisión de Brieva, donde ha estado recluida durante un mes.

Blanca Rodríguez Porto, la mujer del prófugo y ex director general de la Guardia Civil, Luis Roldán, ingresó hace un mes en la cárcel de Brieva (Avila) acusada de colaborar con su marido en algunos delitos.

La esposa de Luis Roldán ingresó en la prisión después de buscar refugio en la embajada de Chile en Madrid con la intención de salir de España.

Tras la huída del país del responsable del instituto armado, a finales del mes de abril, la esposa del prófugo fue sometida a una constante vigilancia policial hasta que el día 20 de junio, cuando la jueza iba a retirarle el pasaporte, intentó irse a Chile.

Acompañada de dos periodistas y un fotógrafo que retrató su entrada en la embajada, Blanca Rodríguez Porto se refugió ese día en la legación aprovechando que tiene la nacionalidad chilena y pidió protección al sentirse amenazada, así como un juez neutral que supervisara las diligencias practicadas por Ana María Ferrer.

Fianza millonaria

La mujer de Luis Roldán pasó hasta el miércoles día 22 en el recinto de la embajada, pero no consiguió su objetivo principal de poder marcharse a su país. Tras casi dos días en la legación diplomática, Blanca fue convencida para que saliera y se presentara ante la juez del caso.

La esposa del prófugo fue detenida a la salida de la embajada y trasladada hasta el juzgado, donde declaró durante casi todo el día sobre el supuesto enriquecimiento ilícito de su marido.

La jueza Ferrer decidió entonces decretar su prisión provisional eludible previo pago de 50 millones de pesetas de fianza, después de atribuirle la comisión de los delitos de malversación de caudales públicos, fraude fiscal y falsedad documental.

M.C.D.2022

Mariano Santiso, Julio Anguita y Alonso Puerta (de izqu. a derecha), en la reunión de la presidencia federal de Izquierda Unida.

Julio Anguita restó importancia a la disposición del PSOE a dialogar con su formación

Tratar de aliarse con IU y CiU es "unir agua y fuego"

MADRID. (Efe).– El coordinador general de IU, Julio Anguita, restó ayer importancia a la disposición del PSOE a dialogar con su formación y afirmó al respecto que pretender algo con IU y a la vez con CiU es "querer unir el agua y el fuego".

Anguita respondía así a la resolución aprobada ayer por el Comité Federal del PSOE, en la que se expresa la disposición de a dialogar con IU "para comprobar las coincidencias y las diferencias" de los programas.

En rueda de prensa tras la reunión de la Presidencia Federal de IU, Anguita subrayó que las propuestas de acercamiento deben basarse en programas concretos y definió la disposición al diálogo del PSOE como simples "intenciones en un papel".

IU no se siente llamada a ningún diálogo, sobre todo con las "reiteradas alusiones" de Felipe González, en el sentido de que "no quiere nada con IU", argumentó Anguita, tras señalar que ésta fuerza política "no puede estar todo el día pendiente de los documentos y las discusiones del PSOE".

Respecto a las acusaciones del PSOE por el acuerdo de IU con el PP en el Parlamento Andaluz, afirmó que los hechos se imponen a "la propaganda, a veces mal montada", según Anguita, porque se nota "la fobia, la improvisación y la mala uva".

A su juicio, equiparar los acuerdos de Andalucía con los alcanzados por el PSOE y CiU "es comparar una pulga y un elefante", porque no es lo mismo un pacto que afecta al Estado que un acuerdo que se firma para garantizar la presencia de todas las fuerzas políticaa en la mesa del Parlamento Andaluz.

La Presidencia Federal de IU se reunió ayer en Madrid para debatir los documentos que someterá a la aprobación de la IV Asamblea de la Federación, entre ellos uno sobre estrategia política, que contiene referencias a su actuación futura en materia de alianzas.

Anguita tan sólo comentó sobre este punto que la prioridad de IU se centra en establecer contactos y acuerdos con formaciones políticas y otros colectivos que pertenezcan a lo "más dinámico" de la sociedad.

El documento político de Izquierda Unida será "aligerado un poco" de algunas reiteraciones en una nueva reunión de la correspondiente ponencia, convocada para el próximo miércoles.

La investidura de Manuel Chaves volvió a ser rechazada por toda la oposición

El candidato socialista a la Presidencia de la Junta de Andalucía, Manuel Chaves, afirmó ayer que no va a cambiar "un sólo punto" de su discurso de investidura y que no dará "ninguna contrapartida a otro grupo político" para lograr ser investido en la tercera votación. Chaves, cuya investidura como presidente de la Junta fue rechazada ayer de nuevo por todos los grupos de la oposición -PP, IU-LV-CA y PA-, dijo a los periodistas que su discurso de investidura "está ahí para el que lo quiera votar" y añadió que "el que lo quiera recoger, que lo recoja".

Se refería así a la posibilidad de que los diputados de IU-LV-CA y de Poder Andaluz se abstengan en la tercera votación, que probablemente se celebrará el próximo viernes, para facilitar la investidura de Chaves y la formación de un nuevo Gobierno. El candidato socialista confirmó que la próxima semana habrá contactos entre los grupos parlamentarios antes de la tercera votación y se mostró convencido de que los andaluces desean "que cuanto antes esté formado el Gobierno para afrontar con mayor efectividad los problemas de Andalucía".

El presidente del PP andaluz, Javier Arenas, dijo que no tiene intención de presentarse como candidato a la investidura, pero advirtió que tiene su discurso preparado en caso de que el presidente del Parlamento, Diego Valderas, se lo solicite. Aseguró que el PP mantiene "abierta" la posibilidad de presentar una moción de censura contra Chaves en esta legislatura, para lo que, dijo, ni siquiera "haría falta esperar a los cien días de cortesía, porque Chaves no merece ese periodo de gracia, ya que no es un candidato nuevo".

Además, señaló que tiene "serias dudas" de que se vaya a agotar la actual legislatura, y se mostró convencido de que Chaves no va a ser presidente durante los cuatro años.

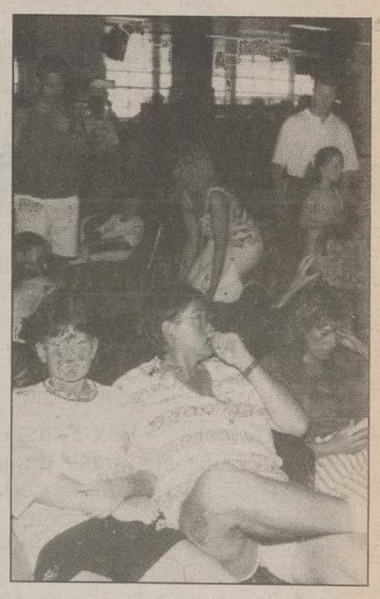

Problemas para los turistas.

La huelga de controladores aéreos de Marsella causa retrasos en Son San Juan

PALMA DE MALLORCA. (Efe).– El aeropuerto de Palma de Mallorca registraba ayer unos retrasos medios, tanto de salidas como de llegadas, de tres horas, a consecuencia de la huelga de los controladores aéreos de Marsella que concluirá hoy a las ocho de la tarde, según fuentes aeroportuarias.

Las demoras contabilizadas en Ibiza son de una media de dos horas, mientras que en el aeropuerto de Menorca los aviones aterrizan y despegan con 102 y 184 minutos de retraso, respectivamente.

El paro, motivado por problemas de índole laboral, ya que los controladores de Marsella no aceptan las retribuciones asignadas por el gobierno galo para las horas extras, afecta en estos momentos a la mitad de los vuelos internacionales programados en el aeródromo palmesano, que hoy soportará 657 movimientos y el tránsito de 101.835 pasajeros.

La huelga provocó durante la jornada matinal la casi nula afluencia del tráfico procedente de Alemania y Gran Bretaña con destino al aeropuerto de la capital balear.

No obstante, a partir de las cuatro de la tarde, los aviones provenientes de estos dos países -principales mercados emisores turísticos- comenzaron a aterrizar en Son Sant Joan "con bastante frecuencia" y en un intervalo de tiempo muy corto, lo que ocasiona problemas en la capacidad de estacionamiento de aeronaves en el aeropuerto de Palma de Mallorca.

A fin de descongestionar la aglomeración de pasajeros en las dos terminales aeroportuarias, la dirección de Son Sant Joan ha decidido que parte de los viajeros sean conducidos a los aviones cuyas salidas estén previstas. Desde las 00.00 horas hasta las cuatro de la tarde, aterrizaron un total de 141 aviones, mientras que despegaron 171. En esta franja horaria, un total de 16 aparatos tomaron tierra en Son Sant Joan con un retraso superior a las tres horas.

M.C.D.2022

La eurodiputada ve a Aznar como próximo presidente de la nación "capaz de cambiar la política económica"

Celía Villalobos: "Felipe González ha permitido el clima de corrupción"

MADRID. (Fax-Press).– Transcurrido algo más de un mes desde los resultados de las elecciones del 12 de junio, la eurodiputada Celia Villalobos analiza en esta entrevista la situación política y económica española.

Segura de que el Partido Socialista Obrero Español no va a ser capaz de agotar la legislatura esta eurodiputada ve a José María Aznar como próximo presidente de la nación "capaz de cambiar la política económica del país y de combatir las situaciones de corrupción que se están viviendo actualmente".

Sin dudar de la honorabilidad de Felipe González, del que asegura que no acabará en Europa, Celia Villalobos considera que es él quien ha creado un clima favorable al fraude, impidiendo comisiones de investigación y tratando de retrasar procesos judiciales.

P.- Hace poco más de un mes de las elecciones del 12 de junio. Después de los resultados obtenidos por el Partido Popular y a la vista de los acontecimientos que se están desarrollando en España, ¿cuál creee que va a ser el futuro del Gobierno del Partido Socialista Obrero Español?

R.- De entre las posibilidades que tiene, González está haciendo lo peor que puede hacer y es meter la cabeza debajo del ala y llevar a cabo la política del avestruz. Cuenta con el apoyo de Convergencia y eso es lo único que le importa, y no hay nada más lejos de la realidad. En las pasadas elecciones ganó el PP, ganó la democracia, y parece que el señor presidente no ha entendido el mensaje. Yo, desde luego, dudo mucho que el Gobierno actual pueda agotar la legislatura, ya que al margen de los resultados del 12-J, hay que tener en cuenta los problemas internos del PSOE, conflictos que Felipe González, como secretario general del partido debe resolver. Además tampoco hay que olvidar que el próximo año hay elecciones municipales y autonómicas, y una vez más la sociedad va a lanzar un mensaje al partido en el poder. Por otro lado, tampoco creo que el señor González acabe en Europa, al menos de momento, no lo tiene nada fácil.

P.- ¿Hemos llegado ya a los límites en el tema de la corrupción o todavía nos tienen reservados más sorpresas? ¿Considera que Felipe González está salpicado por estos temas?

R.-Desgraciadamente creo que esto no se ha terminado. No hay que olvidar que aún hay un tema por resolver, el caso Filesa, que afecta directamente al PSOE. En cuanto a la responsabilidad de Felipe González tengo que decir que yo en ningún momento he dudado de su honorabilidad, pero ha sido él quien ha permitido el clima de corrupción, entorpeciendo comisiones de investigación y dejando todo en manos de los jueces. Desde ese punto de vista, existe una responsabilidad política, por la que tiene que responder.

Celia Villalobos asegura que en un Gobierno popular habrá mujeres "pero no respondiendo a una cuota".

P.- ¿Va a ser José María Aznar el próximo presidente del Gobierno?

R.- Yo lo espero y lo deseo, no como miembro del PP sino como ciudadana española, ya que creo que este país necesita un cambio. Sería bueno para todos, para los que votan al PP y para los que no. Nosotros hemos apostado por una política económica diferente y además estamos dispuestos a poner todos los mecanismos necesarios para combatir la corrupción. Una persona, ni siquiera un partido puede responsabilizarse de toda la gente que está a su alrededor, pero con los recursos apropiados podemos terminar con las acciones fraudulentas. Y es que está muy claro, si una persona ha cometido una falta, se le echa del partido y del puesto que está ocupando en la vida pública, y si es necesario, va a la cárcel. Es así de simple.

P.- En el supuesto de que gobernaran ¿cómo lo harían? ¿Creen que van a conseguir mayoría absoluta? Y en el supuesto que no fuera así ¿Pactarían con los nacionalistas o habría un pacto con IU, como ha ocurrido en Andalucía?

R.- Eso no se puede predecir. Es la sociedad la que tiene la última palabra, no nosotros. Y en cualquier caso, resulta absurdo constituir un Gobierno sin el Gobierno ¿no?

P.- Vamos a partir de la base de que ya están en el Gobierno. De entrada, ¿qué cosas concretas cambiarían?

R.- Bueno esa pregunta no la puedo responder yo, sino el señor Aznar. Habrá que analizar las prioridades de la sociedad española, pero sin duda lo primero que se tratará de combatir es la crisis económica ya que sin tener resuelto ese problema no podremos crear empleo, y sin empleo no hay salida. En estos momentos España es un desierto industrial y en estas circunstancias ni se puede salir de la crisis ni puede disminuir de forma neta el número de desempleados. Otro de los grandes retos, y en estrecha relación con todo esto, es sin duda el déficit público y el apoyo de las pymes, verdaderas precursoras del motor de la economía y del empleo.

P.- El papel de las mujeres en el Partido Popular es muy importante ¿va a seguir la línea de la mujer/cuota, con responsabilidades en el Gobiereno, en ministerios o temas más fáciles, por llamarlo de alguna manera, o considera que una mujer del Partido Popular está capacitada para ocupar la mayor responsabilidad de una cartera como podría ser la de Economía?

R.- Aznar siempre ha optado por las mujeres con responsabilidades importantes. De hecho en el Parlamento temas como trabajo, energía o fiscal, lo hemos llevado mujeres, cosa que en el partido socialista no ocurre. Actualmente ni una sola mujer socialista tiene responsabilidad alguna en el Parlamento. Lo que ocurre es que Aznar lo ha hecho y punto, sin publicarlo a los cuatro vientos y sin alardear de ello para hacerse el libereal. Siempre hemos estado en contra de las cuotas y lo seguiremos estando. Aquella imagen de Carmen Romero lanzando flores y de Matilde Fernández en una nube, cuando mujeres socialistas fueron nombradas ministras fue increíble.

Estoy segura que en Gobierno popular habrá mujeres, pero no respondiendo a una cuota sino a un perfil determinado. Y desde luego no será en Asuntos Sociales ni en Cultura ya que estos Ministerios tendrán transferidas sus responsabilidades.

P.- Usted ahora es eurodiputada. ¿cómo podría convencer a un euroescéptico de lo importante que es el Tratado de la Unión?

R.- La mundialización de la economía nos obliga a una Europa unida, ya que solos no podemos competir con Estados Unidos, los países del Este o los árabes. la autarquía ya no tiene ningún sentido. Lo que ha ocurrido en España es que hemos negociado mal nuestra entrada en la Comunidad porque a Felipe González le corría mucha prisa entrar y ahora hay que retomar y renegociar algunos temas como la agricultura y la pesca.

Al margen de esto, existe una utopía a la que yo no renuncio, que es la unión política, pero esto es mucho más lento. Pero desde luego, no hay ninguna duda de que hay que conseguir una Europa en paz y solidaridad.

P.- No podíamos terminar esta entrevista sin hablar más en profundidad de la crisis económica y del problema del desempleo..

R.- Sí, es cierto que hay ciertos síntomas de recuperación económica, pero no hay que confundirse; hay que partir de la realidad en la que se encuentra inmersa España y lo cierto es que nos encontrábamos abajo del todo, con lo cual, notar una ligera mejoría no es como para lanzar campanas al vuelo.

Contamos con la tasa de paro más alta de la Unión Europea, de ahí que el esfuerzo de los españoles deba ser mayor que el del resto de los europeos, y desde luego, un crecimiento en la economía del 0,8 por ciento está bien lejos de ser la causa que acabe con el desempleo en nuestro país. No se conseguirá empleo neto hasta que no cambie el Gobierno y la política económica actual. Ni los contratos de aprendizaje, que sólo han servido para obtener mano de obra barata, ni la firma de los convenios a la baja - no se ha superado el dos por ciento- han servido para crear empleo neto.

M.C.D.2022

s nuevas modalidades de contrataciones beneficiaron a un buen número de desempleados

Medio millón de trabajadores acogidos a nuevos contratos

MADRID. (Fax-Press).– El mero de contratos acogidos s nuevas modalides de con- ación se situó en 555.229 rante el primer semestre del , de los que 420.195 se respondieron con contratos iempo parcial, 114.447 de rendizaje y 20.578 de prác- s para titulados de grado dio y superiores. Estas tres vas modalidades entraron vigor el pasado 1 de enero, e incluyen en la reforma oral que fue aprobadada el Congreso el pasado o. De acuerdo con los os facilitados por el Minis- io de Trabajo y Seguridad cial, las comunidades autó- mas donde mayor utilización hizo de los mismos fue en aluña, Andalucía, Baleares, munidad Valenciana, Cana- s y Madrid.

En Baleares se realizó el 5,5 ciento deo total nacional contratos de aprendizaje, ticas y a tiempo parcial, entras su población ocupada presenta el 1,48 por ciento total nacional registrado en Encuesta de Población Acti- del primer trimestre de 1994.

En Madrid el porcentaje de contratos suscritos se situó en el 13,40 por ciento, mientras que en Canarias se situó en el 4,46 por ciento. En Cataluña y Andalucía se firmaron un 19,55 por ciento y un 16,7 por ciento, respectivamente, del total de contratos acogidos a las nuevas modalidades, más de dos puntos por encima de su participación en la población ocupada, que es del 17,39 y 14,57 por ciento.

En Valencia, cuya población ocupada representa el 10,23 por ciento del total nacional, los nuevos contratos suponen el 11,50 por ciento de todos los suscritos en los seis primeros meses del año. Por debajo de su participación en la población ocupada nacional, destaca el número de contratos de aprendizaje, prácticas y a tiempo parcial registrados en Galicia (4,74 por ciento) y Castilla y León (4,99), regiones en que su población ocupada representa el 7,87 y 4,74 por ciento, respectivamente, del total nacional, que es de 11.635.300 trabajadores.

Los nuevos contratos beneficiaron a medio millón de trabajadores.

Andalucía, con un 19,5 por ciento de los 114.447 contratos de aprendizaje realizados en el primer semestre del año, y Cataluña, con el 17,27 por ciento son los comunidades autónomas más contratos de este tipo han suscrito.

Contratos en prácticas

En los contratos en prácticas, que ascendieron a 20.578 durante los seis primeros meses del año, Cataluña y Madrid fueron las regiones donde más se suscribieron, con un 23 y 19,28 por ciento, respectivamente. En el País Vasco y Navarra, el ritmo de contratos en prácticas formalizados representaron un 7,94 y un 2,02 por ciento del total nacial.

Por último, cabe destacar el buen comporamiento que han tenido los contratos a tiempo parcial, con un total de 420.195 contratos suscritos en todo el Estado. Cataluña, Andalucía, Baleares, Comunidad Valenciana y Canarias son las zonas que, proporcionalmente, mayor aceptación y utilización han tenido. Cataluña registró un 20 por ciento del total de contratos a tiempo parcial, Andalucía un 16,24%, Baleares un 4,99, Valencia un 11,32 y Canarias un 5,08 por ciento. En Madrid, este porcentaje se situó en el 13,01 por ciento. En Asturias (2,09), País Vasco (4,52), Aragón (3,1), Murcia (3,22), Navarra (1,32), Cantabria y La Rioja, los contratos a tiempo parcial representan una participación similar en el total nacional al de su población ocupada en el Estado. Por el contrario Castilla-La Mancha utilizó esta modalidad de forma inferior a la de su participación de su población ocupada.

GT critica el Plan de onvergencia del Gobierno

MADRID. (Fax-Pres).– La GT, pese a considerar opor- o el Plan de Convergencia borado por el Gobierno, al e los objetivos que debemos nseguir en los próximos os, asegura que carece de didas concretas.

Tampoco comparte la valo- ción positiva que en el citado n se hace de la política eco- mica practicada y la decisión mantenerla. El sindicato gista considera que el mpleo debe ser el parámetro ndamental y prioritario para ercanos a Europa.

En un comunicado, el sin- cato liderado por Cándido ndez considera que la prio- dad del programa debería ntrarse en la creación de mpleo y no en la reducción l déficit público, pero el jetivo marcado por el Eje- tivo, de crear un millón de mpleos hasta finales de 1997, resulta creíble.

A parte de los anteriores pectos negativos, los ugetis- s destacan como puntos posi- os del Plan de Convergencia objetivo de crecer por enci- de la media de la Unión ropea, una previsión, que gún entiende UGT, se queda orta.

flación

En cuanto a la inflación, la central sindical considera que s datos son los más realistas de los últimos años. Y, por último, acogen como objetivos positivos que el Gobierno se haya propuesto mantener el poder adquisitivo de funcionarios y pensionistas.

En este último punto, la Unión General de Trabajadores teme que esta propuesta pueda ser un anuncio de recorte. Finalmente, desde la Unión General de Trabajadores se entiende que el objetivo de reducir el déficit público puede traer consigo la posibilidad de que también se reduzcan las partidas del gasto público dedicadas a las prestaciones sociales, lo que traería efectos negativos para la economía.

Congelación del gasto

La congelación del gasto en infraestructuras también repercutiría negativamente en nuestro crecimiento económico, como puede ocurrir con las propuestas referidas al sector público, ya que suponen una reducción del mismo.

Entre las cuestiones que debería haber incluido el plan, y que no aparecen, el sindicato Unión General de Trabajadores considera necesario la puesta en marcha de una política industrial, ya que la mención a un "diálogo realista" con los agentes sociales para elaborar el Libro Blanco de la Industria es "insuficiente".

BANCO SANTANDER, S.A.

DIVIDENDO A LAS ACCIONES

A partir del día 31 del corriente mes de Julio, este Banco pagará a las acciones actualmente en circulación un dividendo a cuenta, cuyo importe unitario se indica a continuación:

Numeración de las acciones	Rendimiento **íntegro** Pesetas	Retención **del 25 por ciento** Pesetas	Importe **líquido** Pesetas
1 al 112.306.783	60,00	15,00	45,00
112.306.784 al 112.318.288	46,36	11,59	34,77
112.318.289 al 112.358.555	36,33	9,08	27,25
112.358.556 al 119.808.935	31,40	7,85	23,55
119.808.936 al 159.715.322	30,41	7,60	22,81

El pago de expresado dividendo se efectuará en cualquiera de las Oficinas de este Banco Santander y es el primero de los que con periodicidad trimestral se abonará con cargo a los beneficios del presente Ejercicio.

Santander, 11 de Julio de 1994
El Presidente del Consejo de Administración.

Banco Santander

M.C.D.2022

Los cantautores arrasan en las galas de verano

Al margen de "la de Chipiona", los héroes del momento son Ana Belén y Víctor Manuel, Serrat y Sabina

Rocío Jurado, la artista mejor pagada, con 8 millones por gala

Ignacio MARCHAN

MADRID. (Fax Press).- Este es el verano de los cantautores. Muchos de los llamados entendidos creían que la crisis que atravesó el sector de la música durante todo el año pasado era algo efímero. Pero no había nada más lejos de la realidad. Los artistas no sólo se han visto obligados una vez más a suspender galas y a rebajar sus abultados "cachets", sino que en algunos casos se han planteado muy seriamente en buscar otra vía de ingresos que les permita subsistir como antaño. Este precisamente no es el caso de los más representativos cantautores del país, que viven su época más dorada, y que han desbancado a los grupos de pop y de rock que hicieron las delicias de los jóvenes durante la pasada década.

Pero en todo este entramado hay que distinguir entre el número galas programadas para la época de estío, y lo que cada cantante cobra por cada actuación. Si se tiene en cuenta este último aspecto, Rocío Jurado es, una vez más, la "reina" del verano. La artista nacida en Chipiona, que no cuenta en esta ocasión con la competencia leal de Isabel Pantoja, ya que ésta ha decidido sustituir por un tiempo la música por su trabajo en televisión, tiene menos contratos que en temporadas pasadas, pero mantiene su tarifa nada menos que en ocho millones de pesetas.

Rocío Jurado es una de las pocas que se permite el lujo de mantener su "cachet" en época de crisis.

Héroes del momento

Al margen de la Jurado, los auténticos héroes del momento son sin lugar a dudas Ana Belén y Víctor Manuel, Joan Manuel Serrat y Joaquín Sabina. Estos intérpretes son los que se llevan la palma en cuanto al número de bolos -galas- contratados, que rondan en cualquiera de los casos el medio centenar de actuaciones. En el caso concreto de Sabina, que presenta su nuevo y exitosísimo disco "Esta boca es mía", los conciertos se reparten a partes iguales entre España y Latinoamérica -30 en cada lado del charco-.

"Mucho más que dos"

Ana Belén y Víctor Manuel, por su parte, han vuelto a despuntar de forma sorprendente con su trabajo en directo "Mucho más que dos", grabado el pasado mes de abril en el Palacio de los Deportes de Oviedo, para el que contaron con la inestimable presencia -fundamental para conseguir arrasar en las listas de ventas como lo han hecho- de los propios Joaquín Sabina y Serrat, de Antonio Flores, Miguel Ríos, Manolo Tena, Juan Echanove y Pablo Milanés. Este álbum les va a servir de base para volverse a hacer de oro, ya que cobrarán 6 millones de pesetas por cada una de sus veladas musicales, uno más de lo que recibirá Sabina.

El siguiente puesto del "ranking" veraniego lo ocupa Joan Manuel Serrat, que ya ha comenzado su nueva gira en la que ofrecerá un total de cuarenta conciertos. Pero el cantautor catalán no está en el mismo caso que Víctor y Ana. Serrat no está avalado por un nuevo trabajo discográfico -que se pondrá a la venta el próximo mes de septiembre, cuando su gira esté a punto de espirarlo que no significa ningún obstáculo para que siga colgando el cartel de "No hay localidades" en las taquillas de cada recinto en el que actúa. Su "cachet" es de 4,5 millones de pesetas. Está claro que los cantautores han encontrado una fórmula para llegar sin problemas a públicos de todas las edades y condiciones.

Grupos de pop-rock

Por otro lado, los grupos de pop-rock que se mantienen en el candelero son más bien pocos. "La Unión" es el mejor cotizado, con cuatro millones de pesetas, aunque de cerca le siguen "Loquillo y los Trogloditas", "Duncan Dhu" y "Presuntos Implicados", con 3,5 millones por cada actuación, y "La Frontera" y Manolo Tena, con tres. No obstante, muchos de estos intérpretes, como "Loquillo", "Duncan Dhu", Marta Sánchez o "Los Ronaldos", han tenido que rebajar sus tarifas iniciales.

En el verano de 1993 los contratos se redujeron a prácticamente la mitad

En el terreno de la música ligera, la situación no es muy diferente, y los que sobresalen por encima de todo son los nombres de siempre. Así, Raphael cobrará 4,5 millones por gala, Juan Pardo 3,7, "El Fary" algo menos de 3 millones, y Dyango 2,5.

La crisis, como se puede ver, sigue en pie de guerra. En el verano de 1993 los contratos se redujeron a la mitad, y éste, a pesar de las esperanzas con las que emprendieron sus trabajos las distintas figuras, ocurre un tanto de lo mismo. Los propios artistas han culpado al Mundial de Fútbol de buena parte del bajón de conciertos, pero no hay que olvidar que en esta desesperanzadora rueda también entran en juego la desidia de los ayuntamientos a la hora de efectuar contratos y los conciertos de determinados intérpretes extranjeros en nuestro país, a pesar de que en esta temporada también se ha reducido considerablemente el número de estos recitales.

Lo que esta claro es que, a pesar de que los grandes artistas prácticamente han mantenido su "cachet", el cantante español que no conoce la crisis ni de oídas es Julio Iglesias que, tras la reciente publicación del disco en inglés "Crazy", ha decidido no incluir su "queridísima España" en su gira de este verano.

Raphael cobrará 4,5 millones por gala.

M.C.D.2022

s enfermos de epilepsia no suelen beber alcohol y tan sólo existe un 16,3% que son acdictos al tabaco.

La epilepsia es una enfermedad que no afecta la capacidad intelectual del individuo

Análisis epidemiológico de la epilepsia en España

El Centro de Investigación oestadística, CIBEST, ha alizado un estudio sobre los ferentes aspectos epidemiogicos y clínicos de la enfermedad epiléptica en España. on ello pretende dar una resuesta a todas aquellas inquiedes que surgen en torno a ta patología, con lo que ha ncluído el más completo nálisis de datos epidemiológico de la epilepsia en España ominado GABA 2.000.

Este análisis ha sido posible, acias al patrocinio y colaboración de los laboratorios ilion Merrel Dow. S.A, y a participación de otras organizaciones como: La Liga spañola contra la Epilépsia, Sociedad Española de Neuología Pediátrica y la Sociedad spañola de Neurofisiología linica.

Para la obtención de datos han sido encuestados 4.452 acientes con distintos cuadros pilépticos y la participación de 20 especialistas en Neurociencias, que se han encargado de laborar un cuadro, con los esultados obtenidos, aplicado al caso español:

Se han identificado los factores de riesgo de la epilepsia, a situación clínica del paciente y su actitud ante la enfermedad, la distribución de la epilepsia en nuestro país por edades, sexso y áreas geográficas, los antecedentes familiares y personales, y otros aspectos con referencia a factores psicosociales que influyen en la epilepsia como: La calidad de vida del paciente, las repercusiones escolares y profesionales y la identificación social de la enfermedad.

En España el número de epilépticos varones alcanza el 53%, mientras que el de mujeres es de un 47%. Existe una inversión de porcentajes, ya que en la actualidad, el 51% de la población española son mujeres, frente al 49% de los varones.

La edad media de los encuestados es de 26 años y el estado civil, en su mayoría, soltero (67,5%).

Con estos primeros datos se elabora el pérfil de una persona epiléptica, que se definiría como un sujeto: Soltero, que no suele fumar y que apenas bebe alcohol.

Concretando en cada uno de los términos se obtiene que:

- Un 16,3% de los pacientes son fumadores. Frente a este porcentaje, existe un tercio de la población española, no afectada por la enfermedad, que fuma habitualmente.
- Al igual que el tabaco, los pacientes estudiados aseguran no consumir bebidas alcohólicas. El índice de pacientes que dicen ser bebedores no alcanza el 9% del total de la muestra.
- Un 99% aseguran no consumir drogas.

En cuanto a la práctica de actividades deportivas:

- Un 56,4% no realiza ningún deporte.
- Un 22% practica deportes de manera causual.
- 21,6% lo realiza de manera regular.

Si hacemos referencia a las horas de sueño de los pacientes epilépticos:

- El 58,6% duerme más de 8 horas.
- El 39,4% duerme entre 5-8 horas.
- Un 2% duerme menos de 5 horas.

Ocupación laboral

Los niveles de formación y de ocupación laboral del epiléptico son muy similares a los de la media española, según se desprende de las conclusiones de Gaba. El estudio pone de manifiesto que el hecho de padecer la epilepsia, no impide al paciente desarrollar con normalidad su capacidad intelectual ni acceder a un puesto de trabajo, como el resto de la población:

- El 46,4%, tiene trabajo remunerado, porcentaje que aumenta al 64,2% en mayores de 18 años.
- El 27,8%, afirma encontrarse en paro.

En cuanto a la formación escolar y académica, el porcentaje es el siguiente:

- El 4,8%, son titulados superiores, frente a una media de licenciados en España del 5%.

La escolarización de los niños epilépticos es normal en el 46,8%, tienen un mal rendimieno en la escuela el 17,3% de los niños, necesitan apoyos psicopedagógicos el 8,5%, de integración el 4,6% y de educación especial el 12,5%. Un 10,3% corresponde a niños epilépticos no escolarizados.

El paciente epiléptico no suele considerarse una persona enferma, aunque existe un sector, un 30%, que asegura que la epilepsia influye en el desarrollo de su vida y tienen la sensación de padecer una enfermedad .

Respecto a las relaciones sociales, varían en niños y adultos. La mayoría de los niños encuestados, aseguran mantener buenas relaciones con los compañeros del colegio, y sólo un 4% admite tener una mala relación con los amigos.

En el terreno personal de los adultos, las relaciones entre cónyuges y amigos son consideradas satisfactorias, sólo un 4,2% de los casos encuestados afirma que la epilepsia influye en la relación con su pareja y amigos. Y en cuanto al plano laboral, un 30% opina que la enfermedad le crea problemas en el ejercicio de su profesión.

Según un análisis de Gaba, la epilepsia es una enfermedad menos invalidante que otras consideradas banales, como la alergia y la úlcera péptica. Por tanto la epilepsia es causa de baja laboral tan sólo en un 8% de los casos.

Crisis epilépticas

La epilepsia, hoy en día, es una enfermedad controlable. Los enfermos de epilépsia ya no sufren las crisis que padecían hasta unos años. La medicina se ha revolucionado en este sector, y con un simple fármaco y un comportamiento prudente se pueden evitar.

Según las estadísticas, sólo un 30% de los encuestados afirman haber padecido una crisis hace varios meses y el 25% hace varios días. Las crisis se caracterizan por ser de una corta duración, de unos minutos o de unos segundos. Un 2,3% de los casos estudiados, corresponde a crisis que pueden durar horas.

Los factores desencadenantes de estas crisis suelen relacionarse con la falta de sueño y con la toma irregular de la medicación, aunque en una propoción menor, existen otras causas desencadenantes, como la ingestión de alcohol, la menstruación y la fatiga física entre otras.

El número de crisis es reducido en los últimos años, y estas, son fácilmente controlables con el consumo de medicamentos. Los más utilizados para el tratamiento de esta enfermedad son:

- El Valproato sódico, utilizado en el 40% de los casos.
- La Carbamacepina.
- Difenilhidantoina.
- El Fenobarbital.

El enfermo de epilepsia puede controlar las crisis con el consumo de fármacos, pero puede también prevenirlas llevando un comportamiento prudente y siendo consecuente de la enfermedad que padece, por lo que se aconseja que duerman un mínimo de horas y que no ingieran bebidas alcohólicas.

Entre los tipos de epilepsia, las más frecuentes son las focales, que afecta a un 50% de los casos estudiados. También muy comunes son las epilepsias generalizadas que van seguidas de un 40% del total.

M.C.D.2022

Numeroso público asitió a la apertura de la XXIX edición de este certamen

Jazz, blues, gospel y barbacoa, en el Festival de San Sebastián

SAN SEBASTIAN. (Efe).– Un concierto a cargo de siete bandas de jazz, blues y gospel, acompañado de la degustación de una típica barbacoa americana, amenizaron la fiesta del "Jazz Band Ball" en la sesión inaugural del Festival Internacional de Jazz de San Sebastián.

Numeroso público asitió anoche a la apertura de la XXIX edición de este certamen, que repitió por tercer año consecutivo la exitosa fórmula de un multiconcierto en tres escenarios, dos de ellos al aire libre, instalados en el ayuntamiento donostiarra.

Durante la fiesta, que se prolongó hasta primeras horas de la madrugada, se sirvió "brisket" (ternera), costilla y pollo cocinados al estilo de las barbacoas tejanas, acompañados de ensalada de patata y mazorca de maiz con mantequilla, todo ello bien rehogado con una animosa salsa picante y con un excelente postre, "brownies" a base de chocolate.

La fuerza vocal del grupo de gospel "The Holmes Brothers" rompió el hielo de la velada en uno de los escenarios de la terraza del consistorio. En una gran exhibición, el barítono Sherman Holmes, la voz grave de su hermano Wendell y los falsetes del batería "Popsy" Dixon arrancaron los primeros aplausos de los espectadores.

El guitarrista madrileño Javier Vargas (en la foto), compositor de famosas canciones de Miguel Ríos, ocupó con su banda el escenario al aire libre.

Una leyenda viva

Simultáneamente, una de las leyendas vivas del jazz, el veterano trompetista norteamericano de 89 años Doc Cheatham, que será homenajeado por el Festival de San Sebastián, actuaba en el salón de plenos. Los amantes de la tradición gozaron con un Cheatham entregado y brillantemente acompañado al piano por Chuck Folds.

El guitarrista madrileño Javier Vargas, compositor de famosas canciones de Miguel Ríos, la Orquesta Mondragón o Manolo Tena ocupó, posteriormente, con su banda el otro escenario al aire libre. Con un sombrero al estilo Ray Vaughan imprimió un ritmo más fuerte a la fiesta y demostró cómo sacar el mejor partido al blues.

El elevado tono del grupo de Vargas contrastaba con el jazz intimista que ofrecía en el interior el pianista neoyorkino Benny Green. Acompañado por un bajo y un batería, dejó constancia de su estilo propio, mezcla de viejas influencias y conceptos más modernos.

La noche veraniega donostiarra quedó seguidamente invadida por el entusiasta gospel del reverendo de Filadelfia Johnny Thompson y su excelente acompañamiento vocal, tres exuberantes mujeres, que entusiasmaron al público con sus animados cantos religiosos.

Pasada la medianoche, los siete jóvenes veinteañeros de la "Soul Rebels Brass Band" asombraban a los asistentes con su banda de metal y un trepidante repertorio con canciones influidas por el reggae, el funk, el hip-hop y el jazz avanzado.

La velada finalizaba con la poderosa forma de cantar del guitarrista de Arkansas Luther Allison y su banda, que recordaron a los aficionados donostiarras al mismísimo B.B. King.

Tito Puente

Por otra aprte, Tito Puente, maestro timbalero y rey del mambo, consiguió con sus ritmos calientes de jazz latino que cerca de 2.000 espectadores vibraran y se movieran al son que él marcaba sin descanso en el concierto que ofreció anoche en el escenario flotante habilitado en el embalse pirenaico de Lanuza.

A sus 73 años de edad, Tito dio muestras de una vitalidad, una simpatía y una juventud sorprendentes, bailando al tiempo que percutía sus timbales en un concierto que se prolongó durante dos horas y que sólo fue empañado por dos cortes de fluido eléctrico, debido a una intensa tormenta que había descargado pocas horas antes.

El rey del timbal

El rey del timbal estuvo acompañado por un grupo de primeras figuras como Hilton Ruiz al piano, mezclando en su forma de tocar aires latinos y jazz; el flautista Dave Valentine, imaginativo y espectacular en sus solos, y Giovanni Hidalgo "Mañenguito", poseedor de un envidiable sentido del ritmo y una gran técnica.

La música que Tito Puente crea con su grupo se aleja de la línea más comercial que realiza con su orquesta para dar cabida a cálidas improvisaciones de sus instrumentistas, pero no pierde un ápice del ritmo caliente que sabe imprimir el rey del timbal.

Tras una pieza del trompetista Freddie Hubbard y un mambo endiablado, saltó al escenario James Moody, renombrado "jazzman" que ha tocado su saxo alto junto a Dizzy Gillespie o Charles Mingus, para interpretar dos piezas: un tema rápido de jazz y uno lento en el que demostró sus habilidades cantando "scat".

Tito Puente dio salida después al famoso percusionista Mongo Santamaría, músico con una larga carrera al frente de grupos propios o acompañando a "jazzmen" de todo el mundo, y que ayer inició un tema de su cosecha muy conocido, "Afro Blue", para que le siguiera la orquesta.

Dave Valentine demostró con espectaculares solos con su flauta, a la que mediante una técnica especial hace sonar mientras emite sonidos vocales o canta, su fama como músico de jazz, al igual que Hilton Ruiz, siempre imaginativo.

Tito Puente, que demostró que los reyes del mambo no sólo tocan canciones de amor sino que es en su forma de tocar donde lo manifiestan, terminó su recital con su popularísimo "Oye como va", con toda la orquesta e invitados al completo e incitando al público a bailar y cantar.

El rey del mambo se mostraba feliz sobre el escenario creando una música excepcional, imaginativa y caliente, con un grupo de grandes músicos con los que suele tocar desde hace pocos años.

Puente, tras ofrecer dos únicos conciertos en España, inició viaje hasta Barcelona para desplazarse hasta Helsinki, capital donde actuará esta misma noche, demostrando que aún se halla en plena forma.

25 años de Woodstock: del idealismo al materialismo

A tres del 25 aniversario del festival de Woodstock, el concierto conmemorativo se perfila como la antítesis de lo que fue el símbolo de toda una generación. El idealismo, pacifismo, anarquía y libertad sexual, lemas del casi medio millón de hippies y otros jóvenes que en agosto de 1969 llenaron la granja Max Yasgur en Bethel (a 60 kms. de la localidad de Woodstock), han dejado paso, en ese cuarto de siglo, al materialismo y comercialismo a ultranza, control y orden. Los organizadores de Woodstock94 -dos días de música, 13 y 14 de agosto, en Winston Farm (Saugerties), a 15 kms. de Woodstock- están tomando medidas extraordinarias para que la gente no entre sin pagar. Un cuarto de millón de entradas salieron a la venta al precio nada módico de 135 dólares el billete y para que nadie intente colarse, se obligará a la gente a dejar el coche en aparcamientos lejanos y llegar hasta el lugar en autobuses.

M.C.D.2022

EE.UU. inició ayer un puente aéreo para salvar la vida y aliviar la penuria de dos millones de ruandeses que huyen a Zaire del canibalismo tribal en su país

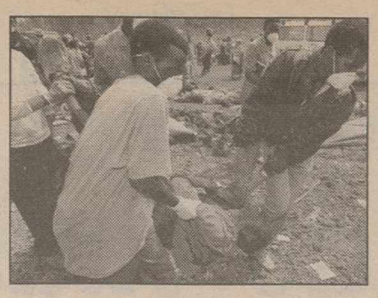

l cólera continúa diezmando a los refugiados ruandeses

Llega la ayuda a los campos del horror

organizaciones humanitarias que operan en los campos de refugiados ruandeses en Zaire notificaron el viernes 0 nuevos casos de cólera y 350 muertes, informaron en Nairobi fuentes de Médicos sin Fronteras. Agregaron que el campamento más afectado por la epidemia de cólera -que se desató debido a la insalubridad de los campamentos de refugiados y la falta de agua potable-, es el de Munigi, del que miles de personas tratan de huir. Alrededor de 1,2 millones de refugiados están en los campamentos que rodean la localidad zaireña de Goma, fronteriza con Ruanda, donde el hambre y las enfermedades, cólera y disentería, los matan por centenares.

ASHINGTON. (Efe).– En operación sin precedentes, dos Unidos inició ayer un te aéreo militar ininpido para salvar la vida viar la penuria de casi dos nes de ruandeses que ron a Zaire del canibao tribal en su país.

presidente estadounidenBill Clinton, al anunciar el es la ayuda de emergendescribió la crisis de Ruanomo "la peor tragedia nitaria de esta generaa la gigantesca operación ocorro participarán 4.000 dos estadounidenses, de e mil son tropas armadas garantizarán la seguridad s tareas de ayuda, cuyo se estima en cien millode dólares.

esde varias bases militares dounidenses comenzó el e aéreo con aviones de capacidad de transporte destino al aeropuerto de e, en Uganda, para desde llevar la ayuda de emerhacia los campos de gados de Goma y Bakuvu, Zaire.

erca de dos millones de deses, en condiciones de ria y calamidad, están nados y hambrientos en los pos de Goma y Bakuvu, rte y sur de la frontera Ruanda, según los datos nibles en Washington.

cólera, la disentería y infecciones están diezdo la población de refudos, de la tribu hutu, que aterrorizada en los últimeses ante el sanguinario ce de las tropas de la ía tutsi que recapturó el r.

calcula que otro millón desplazados por la violencia avanza hacia la frontera con Zaire.

imágenes de horror de campos de refugiados en ntera de Zaire conmoa los estadounidenses, independientemente de ión del Gobierno, han nizado una cadena de solidad con el apoyo de 18 nizaciones para recoger ciones, alimentos y medicinas que serán enviadas a los damnificados.

La cadena de ayuda montada por los militares estadounidenses incluye a expertos en logística y transporte, unidades médicas, equipos para la purificación de agua, alimentación y atención de emergencia, según datos del Departamento de Defensa.

George Moose, de la Secretaría de Estado, anticipó que una de las tareas prioritarias de las brigadas estadounidenses será la distribución de 20 millones de paquetes de hidratante oral para combatir los riesgos del cólera y la disentería.

Después, las unidades medicas realizarán una vacunación masiva de los supervivientes de los campos de Goma y Bukavu, e instalarán sistemas de cloración del agua en las fuentes todavía disponibles para reducir los riesgos de epidemias.

Millares de cadáveres son recogidos de ambos campos de refugiados y enterrados en fosas comunes para evitar una epidemia de imprevisibles consecuencias.

La ayuda de emergencia estadounidense se enmarca en una iniciativa diplomática, según la Casa Blanca, que busca un rápido retorno de los refugiados a Ruanda.

En ese sentido, se ordenó el retorno del embajador David Rawson a Ruanda para presionar a los líderes tutsis a establecer un régimen de respeto a los derechos humanos.

La crisis en Ruanda se desató después del asesinato del presidente Juvenal Habyarimana, que fue seguido de un baño de sangre contra la minoría tutsi.

Un ruandés, moribundo, yace en el suelo en espera de ayuda humanitaria.

Críticas

Varias de las organizaciones humanitarias privadas estadounidenses critican severamente a Naciones Unidas y al Gobierno de Estados Unidos por no haber prevenido una de las peores matanzas de la historia reciente de Africa.

Lionel Rosenblatt, presidente de "Refugees International", con sede en Nueva York, criticó la "tardía reacción internacional" y previó que el coste de la operación de emergencia será diez veces mayor a la que pudo necesitarse en una operación política de prevención.

El plan militar de emergencia que inició ayer EEUU es mucho más grande, por su magnitud, al desplegado en ayuda de los kurdos en 1991, a Somalia en 1992 y durante el hucarán "Andrés" que destruyó parte del sur de Florida ese mismo año.

Por su parte, el Gobierno francés ha excluido la posibilidad de prorrogar su intervención humanitaria en Ruanda más allá del próximo 22 de agosto, aunque tiene previsto mantener una fuerza militar importante en los países vecinos. Una portavoz del ministerio francés de Asuntos Exteriores reiteró que la llamada operación "Turquesa", en la que participan alrededor de 2.500 soldados franceses, terminará "en la fecha prevista", aunque añadió que "estamos estudiando la posibilidad de intensificar nuestra acción humanitaria". La petición de la ONU y de EEUU de que Francia prorrogue la operación "Turquesa", debido a la catastrófica situación humanitaria de los refugiados en Zaire, no parece haber cambiado la voluntad del Gobierno que preside el gaullista Edouard Balladur.

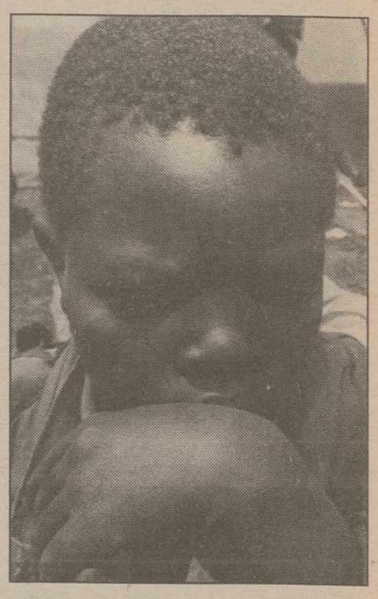

Un niño en el campo de Goma.

Los refugiados viven en auténticas fosas comunes

Los cadáveres se apilan al borde de la carretera que conduce al campo de Munigi, próximo a Goma, que se ha convertido ya en una verdadera fosa común de refugiados muertos a causa de la terrible epidemia de cólera desencadenada. Los estragos que han originado el hacinamiento, la insuficiencia de alimentos, de medicinas y ahora la enfermedad del cólera han dejado a los millares de refugiados aún vivos en un estado de total postración e indiferencia.

Los equipos de ayuda humanitaria se afanan en retirar los cadáveres que se amontonan en Munigi para trasladarlos en camiones a zanjas en las que serán enterrados con paletadas de tierra y cal para que no se extienda la epidemia.

El campo de refugiados de Munigi, de 2.000 metros cuadrados, es muy representaivo del éxodo de refugiados que huyen de la guerra étnica, ya de más de un millón de personas. Los hutus comenzaron a huir de su país en oleadas a medida que avanzaban los rebeldes del Frente Patriótico Ruandés (FPR), dominado por los tutsis, y en los últimos diez días el número de desplazados se acerca a los dos millones.

El poblado de Munigi, que se encuentra a cinco kilómetros de la ciudad zaireña de Goma, en la frontera con Ruanda, es uno de los cuatro lugares adonde están siendo enviados los aterrorizados ruandeses.

El acre olor de los cuerpos descompuestos invade la atmósfera, ya cargada con el de excrementos humanos y con el humo de las fogatas que se utilizan para cocinar algunos alimentos.

No hay agua potable ni cloro suficiente para potabilizarla, por lo que la zona se está convirtiendo en un enorme cementerio a medida que el cólera se extiende y cobra víctimas, cuyo número es imposible contabilizar.

M.C.D.2022

Un grupo proiraní se atribuye el atentado antijudío de Buenos Aires

Siguen hallando cadáveres en las ruinas de la AMIA

BUENOS AIRES. (Efe).– Con el hallazgo de tres nuevos cadáveres entre los escombros del edificio de la Asociación Mutual Israelita Argentina (AMIA) se elevó ayer sábado, a 55 el número provisional de víctimas mortales.

El cuerpo de bomberos, que efectúa tareas de desescombro desde que se produjo el atentado el pasado lunes, ha intensificado su trabajo para poder extraer los cuerpos de entre las ruinas del edificio.

El médico jefe Alberto Crescenti, dijo ayer a la prensa que los cuerpos fueron encontrados en la zona superior de la montaña de escombros, tras retirar dos grande trozos de mampostería con una grua.

Crescenti señaló que puede haber más cadáveres sepultados entre las ruinas del edificio pues "hay mucho olor a descomposición".

Por otra parte, un grupo integrista proiraní con sede en Líbano se atribuyó el atentado del lunes pasado contra un centro israelí en Buenos Aires, que causó al menos 51 muertes, 70 desaparecidos y 152 heridos, informó ayer sábado, el diario libanés Anahar.

El grupo Ansarolá (Partidarios de Dios), también reivindicó el atentado del martes pasado contra un avión sobre Panamá en el que 22 murieron personas, la mayoría hombres de negocios judíos.

"Hemos formado comandos suicidas para hacer frente y combatir el sionismo en el mundo", dice un comunicado enviado anteanoche por el grupo Ansarolá al periódico Anahar.

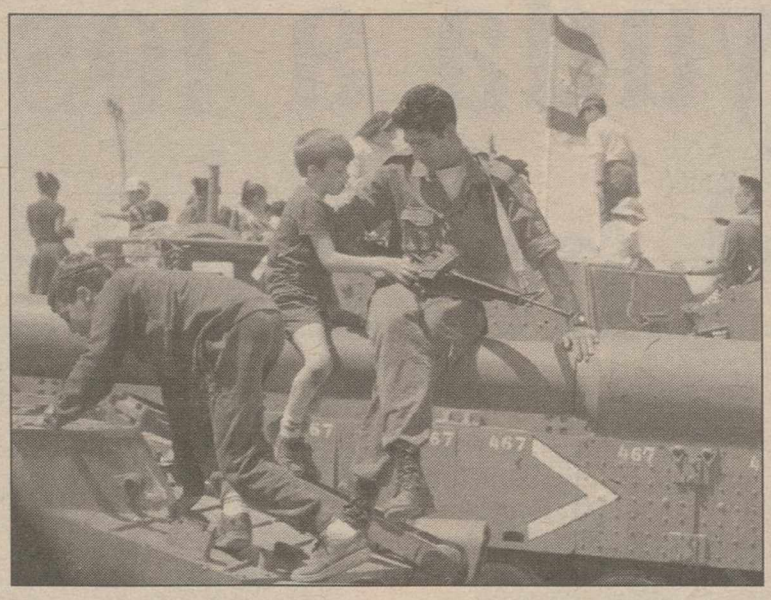

Rabin tiene respaldo para liquidar a los terroristas, En la foto tropas israelíes.

Añade que "lo que ocurrió en Argentina y Panamá no tendrá fin. Continuaremos la lucha hasta que logremos expulsar a los sionistas".

Ansarolá es un grupo proiraní poco conocido en Líbano, que hace tres meses distribuyó un comunicado en Sidon, al sur de Beirut, en el que proclamó "una guerra total y generalizada, con toda clase de armas contra el enemigo israelí". Al parecer, está vinculado a la organización proiraní Hizbulá (Partido de Dios), igual que la Yihad Islámica y "la organización los oprimidos de la tierra", responsables de varios actos terroristas contra intereses occidentales en Líbano en los años ochenta.

Hizbulá se opone al proceso de paz para Oriente Medio, y preconiza la lucha armada para liberar el sur de Líbano del Ejército israelí, que ocupa la llamada zona de seguridad.

Esta información coincide con la proporcionada el viernes, por los servicios secretos israelíes a las autoridades argentinas, en el sentido de que el atentado contra una mutual judía de Buenos Aires fue perpetrado por una organización terrorista del sur de El Líbano recientemente aparecida. El presidente argentino, Carlos Menem, explicó en un programa de televisión que "se atribuyó el atentado un grupo terrorista que tiene asiento en el sur de El Líbano, en la zona de Sidón".

Rabin tiene respaldo para 'liquidar' a los autores del atentado

El primer ministro, Isaac Rabin, cuenta, si lo quisiera, con amplio apoyo en su Gobierno y en el Parlamento para encomendar a los Servicios Secretos (Mosad) la eliminación de los autores del atentado del lunes pasado contra la comunidad judía en Bueno Aires. Así lo informó la radio estatal al reseñar operaciones del Mosad contra la organización Septiembre Negro y consignar que, no obstante el respaldo que tendría para ello, "se ignora si (Rabin) dio la orden" de hacerlo. El ataque, que ocasionó mas de cien muertos y desaparecidos, muchos de ellos aún enterrados entre los escombros del edificio de mutual israelita de ese país (AMIA), se lo adjudicó en la ciudad libanesa de Sidón una organización denominada Ansar Alá. Expertos de Estados Unidos y de Israel sostienen que el ataque hubiese sido imposible sin la complicidada de "factores locales", indicó la emisora en Buenos Aires.

Cascos azules españoles.

Los soldados españoles tienen a su cargo la paz croato-musulmana

MOSTAR. (Efe).– En la medianoche del viernes al sábado, la administración de Mostar, capital de Herzegovina, ha sido confiada a la Unión Europea (UE) durante dos años, con 1.400 soldados españoles de la ONU encargados de velar por el mantenimiento del armisticio croato-musulmán.

En las páginas de la prensa serbia, croata y musulmana casi no hay críticas a los españoles por favorecer a uno u otro bando en detrimento de los demás, mientras que las actuaciones de los "cascos azules" de otros países, a menudo heroicas, han sido condenadas por unos u otros.

Así como en la Edad Media la república adriática de Ragusa (hoy Dubrovnik), a unos 100 kilómetros de Mostar, buscaba apoyo en España, los musulmanes, los croatobosnios y los serbobosnios no recelan hoy tanto de España como de otras potencias, más cercanas o comprometidas en el conflicto.

Una zona peligrosa

Al principio de la guerra de Bosnia, en abril de 1992, la zona que rodeaba a Mostar (100.000 habitantes) estaba en calma relativa pero pronto se convertiría, unos meses después de llegar los "cascos azules" españoles, en una de las más peligrosas.

Durante casi todo el año 1993, Mostar se convirtió en uno de los puntos más crueles de esta guerra, con los croatobosnios como protagonistas del bombardeo de esa joya de la arquitectura otomana, mientras que los serbobosnios destrozaban Sarajevo.

Pero ya sobre el monte Hum, desde el que las baterías croatobosnias tenían Mostar de fácil diana, se han situado los "cascos azules" españoles de la Agrupación Córdoba.

Las Agrupaciones Málaga, Canarias y Madrid, anteriores a la actual, de "cascos azules" españoles han acarreado el 22 por ciento de las 413.142 toneladas de ayuda traídas a Bosnia por la Fuerza de Protección de las Naciones Unidas (UNPROFOR).

Concluye la misión del Columbia, la más productiva en el espacio

CABO CAÑAVERAL. (Efe).– El transbordador "Columbia", con siete tripulantes a bordo, concluyó ayer sábado, una misión científica, calificada de "perfecta" de principio a fin, en su propósito de hacer posible futuros viajes prolongados en el espacio.

"Es algo estupendo volver a casa tras una misión así", declaró el comandante del vuelo numero 63 del Proyecto Shuttle, Robert Cabana, instantes después de que su nave, la más veterana de su flota, se posase grácilmente en los cinco kilómetros de pista del Centro Espacial Kennedy a las 06,39 (10,39 gmt), 15 días después de su lanzamiento.

Ochenta y dos experimentos diseñados y duplicados por científicos de 13 países que han seguido sus evoluciones son el precioso cargamento que la nave ha traído en su zona de carga, en la misión científica más intensa de todas las efectuadas hasta la fecha.

Los efectos de la ingravidez en la reproducción y desarrollo de animales como el tritón o salamandra acuática, los erizos de mar y las moscas -éstas en un program dirigido por el profesor español Roberto Marco-, más la continuidad de las pruebas médicas efectuadas por los tripulantes de la nave serán un paso importante hacia la construcción de la plataforma orbital multinacional que se comenzará en unos tres años, con la ayuda de las cuatro naves de que dispone el Proyecto Shuttle de transbordadores espaciales.

El comandante Cabanas, su segundo a bordo, el piloto James Hatsell y los especialistas Richard Hieb, Carl Walz, Leroy Chiao, Donald Thomas y la doctora en medicina Chiaki Naito-Mukai, primera astronauta japonesa, han conseguido asimismo un nuevo récord de permanencia en el espacio para los norteamericanos, al superar ampliamente los 14 días y 13 horas de otra tripulación del "Columbia" que concluyó su misión el pasado mes de noviembre.

Aniversario del alunizaje

El actual vuelo del "Columbia" ha coincidido con dos acontecimientos espaciales: el XXV aniversario de la llegada del hombre a la Luna y el choque de los fragmentos del cometa Shoemaker-Levy contra Júpiter.

Los astronautas del "Columbia", aunque lo han tratado intensamente, no pudieron divisar con lentes a bordo los impresionantes impactos detectados por los astrónomos en la Tierra y por las cámaras del telescopio Hubble, reparado en pleno espacio hace un año.

La muerte de unas 50 de las 500 moscas en los primeros días de vuelo se atribuyó a problemas de carga, cuando la temperatura superó los 30 grados centígrados, sin que afectase al propósito de la misión, que ha confirmado que reduce la duración de la vida por el desgaste de una mayor movilidad en la ingravidez, según el profesor Marco.

Asimismo, la muerte de dos salamandras acuáticas fue atribuida al estrés, pues se les había inducido a una mayor producción de huevos de los habituales. Sin embargo, de los 83 proyectos científicos planeados se han logrado 82, lo cual expresa bien el éxito de la misión, que comenzó con un lanzamiento "perfecto".

M.C.D.2022

El Albacete Balompié ya cuenta con el refuerzo que buscaba. El búlgaro del CSKA Ivaylo Andonov, delantero mundialista, es oficialmente jugador blanco

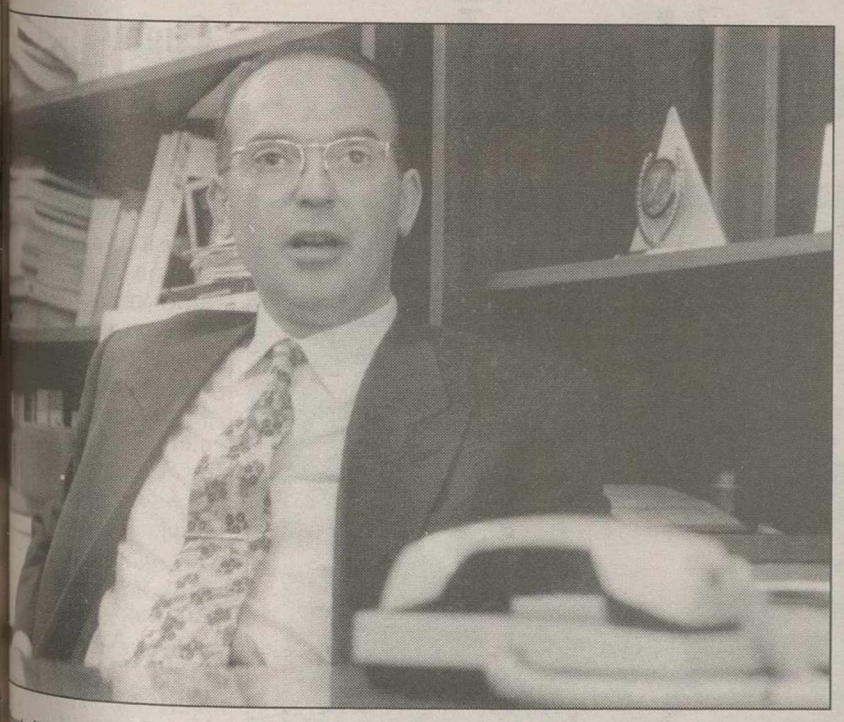

...cete dio a conocer, por fin, al nuevo extranjero.

A pesar de no jugar un solo minuto, Andonov formó parte de la selección búlgara en EEUU.

...goleador del CSKA estuvo presente en el Mundial de EEUU

...l Albacete amarró al búlgaro Andonov

...scretas conversaciones para la contratación de un ...extranjero han llegado a su fin. Ivaylo Andonov, ...ero del CSKA de Sofía, ya es jugador del Albacete ...pié para la próxima temporada. Andonov, que ha ...do parte del combinado búlgaro en el pasado Mundial de Estados Unidos a pesar de no haber jugado ni un solo minuto, cuenta con 27 años de edad y ya anotó una buena cantidad de goles en la liga de su país a lo largo de la pasada campaña. Tras sus vacaciones, será presentado en los primeros días de agosto.

Cristóbal GUZMÁN

...ylo Andonov firmó el ...viernes por una tem... con opción a otra más, ...penderá del rendimien... jugador a lo largo de ...94/95.

...do en la localidad de ...grod hace 27 años, ...ov es un delantero de ...tros de estatura y 76 ... de peso. Comenzó su ... deportiva en el Pirin, ...o de la Primera Divi... ...lgara del que formó ...urante tres temporadas ...que, con 23 años, fue ...ado al CSKA de Sofía, ...onalmente considerado ...el equipo de más enjun... ...del país centroeuropeo, ...en el que ha permanecido ...e tres campañas.

... jugador anotó en la ... temporada la no des... ...ble cifra de 25 goles en ...tantos partidos, lo que ... ser un dato orientador ...ntato goleador. Este ren... ...no en las puertas con... ...le hizo ser convocado ... seleccionador búlgaro, ...er Penev, para formar ... de su equipo en el Mun... ...de Estados Unidos, aun... ...no disfrutó de un solo ...no de juego en virtud del gran nivel de esta selección en la que figuraban Stoichkov, Letchkov, Balakov, etc.

Ivaylo ha vestido en cinco ocasiones la casaca internacional búlgara, participando en la Copa de la UEFA con su ya ex-equipo en la pasada temporada 93/94 contando, pues, con una interesante experiencia internacional.

Con esta incorporación, el Albacete podría cerrar el capítulo de fichajes para la próxima campaña, sobre todo teniendo en cuenta que el jugador búlgaro es de momento el sexto extranjero del equipo, tres de los cuales son delanteros, a saber, el propio Andonov, Dertycia y Dos Santos, sin olvidar a Zalazar, Bjeliça y Dimitrijevic, aunque a estos dos últimos se les sigue buscando equipo, el primero como traspasado, y el serbio en calidad de cedido.

Por lo que respecta a la presentación de la nueva adquisición, el jugador estará en Albacete a primeros de agosto, toda vez que en este momento disfruta de vacaciones.

Jesús: "Me había hecho a la idea de ir a la selección"

El jugador del Albacete Jesús, que la pasada temporada fue una de las piezas importantes del equipo sub-19 y de concentración con el primer equipo en Chiclana, manifestaba ayer a este diario que "me había hecho a la idea de que podría ir a la selección sub-18, de hecho en vacaciones me encargaron trabajar en ese sentido, aunque cuando me descartaron pensé que el seleccionador tiene sus propias ideas que hay que respetar", en referencia al campeonato de Europa de esta categoría que el combinado nacional, en el que figura su compañero Morientes, disputa a partir de hoy.

Por otra parte, su presencia en la concentración -por segundo año consecutivo- la ve con ilusión ya que "soy consciente de lo difícil que es entrar en el equipo por la competencia que existe, pero por el momento sólo intento trabajar y agradar al míster". Jesús Muñoz juega de interior derecho y ha sido varias veces internacional sub-18.

Jesús Muñoz.

Chesa no está dispuesto a seguir en el Albacete

C.G.

El jugador alicantino Juan Antonio Chesa, de concentración en Chiclana junto al resto de sus compañeros, no está dispuesto a seguir en el Albacete de cara a la próxima temporada.

Chesa, que ha recibido varias ofertas de clubes de Primera División, considera que su ciclo en el equipo manchego ha terminado y ve muy difícil la posibilidad de poder jugar este año, sobre todo tras las últimas incorporaciones, lo que le ha hecho decidir que su futuro está lejos del Carlos Belmonte.

El Rayo Vallecano ha mostrado un gran interés últimamente en el jugador, que intenta conseguir la carta de libertad del club, mientras el presidente de la entidad, José Vicente García Palazón, desea traspasarlo por una cifra que cercana a los 50 millones de pesetas, aunque los clubes interesados contratarían a Chesa sólo si éste consiguiera la carta de libertad.

El representante del jugador, que ha estado en conversaciones con la esposa de Ruiz Mateos, presidenta rayista, y García Palazón, tenía previsto reunirse en la tarde de ayer con el jugador para aclarar su futuro.

La solución podría radicar en que el Albacete bajase algo sus pretensiones para traspasar al jugador, que cuenta con una ficha alta y con deseos de abandonar la entidad. De este modo, Chesa podría seguir los pasos de Jose, que esta misma semana se incorporó al club madrileño.

M.C.D.2022

Ante el Celta y en el Carlos Belmonte, según aprobó la Liga de Fútbol Profesional

El Albacete abrirá la liga en casa el 4 de septiembre

LT

La Asamblea Ordinaria de la Liga Nacional de Fútbol Profesional aprobó el pasado viernes el calendario definitivo de liga para la próxima temporada. Los enfrentamientos de la selección española en la fase de clasificación para la Eurocopa'96 impedirán que los domingos 13 de noviembre, 18 de diciembre y 26 de marzo haya jornada.

El día 21 de diciembre será la única fecha del calendario en la que se disputará una jornada, la 15ª, entre semana.

Por lo que respecta al Albacete Balompié, el cuadro manchego abrirá el campeonato en el Carlos Belmonte ante el Celta de Vigo el 4 de septiembre, viajando a continuación a Sevilla para enfrentarse al Betis (día 11), y recibiendo al Real Madrid en la tercera jornada el 18 de septiembre, coincidiendo con el cierre de la Feria albacetense.

La Liga de Fútbol Profesional aprobó las fechas definitivas del calendario en Primera División.

Así pues, los rivales y fechas definitivas de los partidos del Albacete para la próxima temporada serán los siguientes:

Albacete-**Celta** (4 septiembre 94 - 5 febrero 95).

Betis-Albacete (11 septiembre 94 - 12 febrero 95).

Albacete-**Real Madrid** (18 septiembre 94 - 19 febrero 95).

Logroñés-Albacete (25 septiembre 94 - 26 febrero 95).

Sevilla-Albacete (2 octubre 94 - 5 marzo 95).

Albacete-**Ath.Bilbao** (9 octubre 94 - 12 marzo 95).

Sporting-Albacete (16 octubre 94 - 19 marzo 95).

Albacete-**Rácing** (23 octubre 94 - 2 abril 95).

Español-Albacete (30 octubre 94 - 9 abril 95).

Albacete-**Compostela** (6 noviembre 94 - 16 abril 95).

Zaragoza-Albacete (20 noviembre 94 - 23 abril 95).

Albacete-**At.Madrid** (27 noviembre 94 - 30 abril 95).

Valencia-Albacete (4 diciembre 94 - 7 mayo 95).

Albacete-**Tenerife** (11 diciembre 94 - 14 mayo 95).

R. Sociedad-Albacete (21 diciembre 94 - 21 mayo 95).

Albacete-**Oviedo** (8 enero 28 mayo 95).

Valladolid-Albacete (15 enero - 4 junio 95).

Albacete-**FC Barcelona** (22 enero - 11 junio 95).

Deportivo-Albacete (29 enero - 18 junio 95).

Por otra parte, las fechas de la Copa del Rey son las siguientes:

1ª ronda (5/10/94, ida-13/10/94, vuelta)

2ª ronda (26/10/94, ida 09/11/94, vuelta)

3ª ronda (04/01/95, ida-11/01/95, vuelta)

4ª ronda (25/01/95, ida-01/02/95, vuelta)

Octavos final (08/02/95, ida-15/02/95, vuelta)

Cuartos final (08/03/95, ida-22/03/95, vuelta)

Semifinales (31/05/95, ida-14/06/95)

Final: 24/06/95.

El Albacete, junto al resto de los 15 equipos de Primera División que no participan en Europa, jugarán a partir de la tercera ronda.

Nilson fue presentado como nuevo jugador del Real Valladolid

LT

Nilson Esidio, que la pasada temporada estuvo bajo la disciplina del Albacete Balompié, fue presentado el pasado viernes como nuevo jugador del Real Valladolid para la temporada 94/95.

Hay que recordar que el representante del jugador brasileño, Juan Figger, mantuvo en los últimos meses un tira y afloja con ambos clubes para intentar que su representado fichara en unas condiciones económicas muy ventajosas. Tras la ausencia de Figger, el Albacete se decidió a prescindir de los servicios de Nilson para la próxima temporada, lo que dejó al club pucelano las puertas abiertas para su contratación y realizando un esfuerzo económico importante. El ariete brasileño estará cedido en el Valladolid durante un año, con opción de compra.

En su presentación ante los medios de comunicación locales, Nilson señaló que espera contribuir con sus goles a alcanzar los objetivos de su nuevo equipo, matizando que su decisión de recalar en Valladolid responde al interés de Víctor Espárrago en contar con sus servicios, después de que en la campaña pasada anotase ocho goles en el Albacete Balompié.

El mismo día de ser presentado, el jugador ya se incorporó a los entrenamientos de la plantilla blanquivioleta una vez pasado el reconocimiento médico pertinente del que será su tercer equipo en España, tras las experiencias del Celta y Albacete.

Por otro lado, el Valladolid realizará la pretemporada en la localidad de Chiclana a partir del día 30 de agosto. Precisamente el Albacete se encuentra en estos momentos en tierras gaditanas, lugar muy apreciado por el propio Espárrago como marco de los primeros ejercicios de su plantilla.

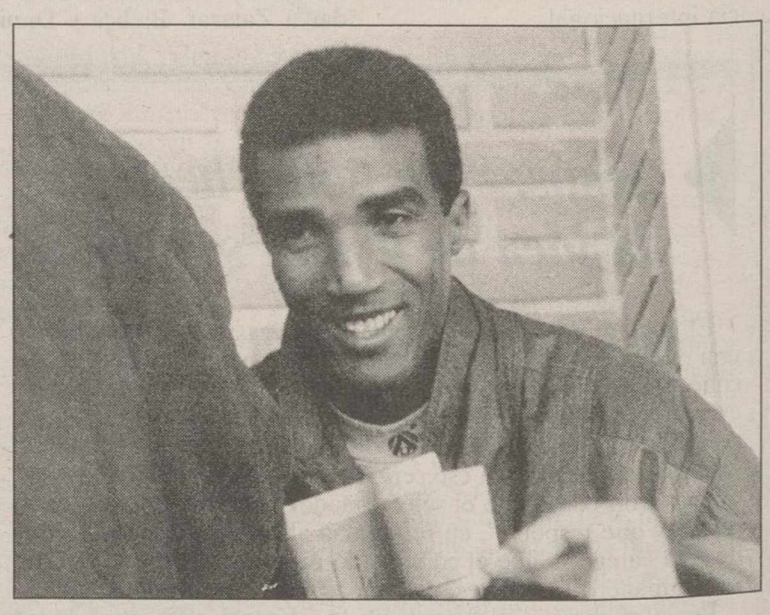

Nilson Esidio firmó por el Real Valladolid.

Panadero Martínez acudirá a la concentración de árbitros en San Cugat

El colegiado albacete Gonzalo Panadero Martín recién ascendido a Prim División, acudirá a la conc tración que desde mañ lunes hasta el sábado próxi se realizará en el Centro Alto Rendimiento de S Cugat del Vallés, junto a otr 42 árbitros -veintiuno de P mera División e igual núme de Segunda-.

Además de Panadero, colegiados de Primera Divisi que acudirán a la concent ción son Manuel Díaz Ve Antonio Jesús López Nie Juan Antonio Fernánd Marín, Miguel Angel Ma López, Antonio Mart Navarrete, Celino Gra Redondo, Juan Manuel Be Arceo, José María García randa Encinar, Juan Ansua gui Roca, Juan Andujar Oliv José Núñez Manrique, J Luis Pajares Paz, Francis José Santamaría Uzqueda, V tor Esquinas Torres, José En que Rubio Valdivieso y Alon Gómez López.

También estarán presen los árbitros ascendidos e temporada a Primera Divisi Jose María Andradas As mendi, Arturo Dauden Ibañ Carmelo Rodríguez Mart César Barrenechea Montero Luis María Contador Cres

Los de Segunda División s Evaristo Puentes Leó Manuel Vico Díaz, José Jap Sevilla, Fernando Carra Mendez, José Luís Carce García, Luis Maria Antoñ Moraza, José Ignacio Bue Grimal, Ricardo Alfonso Al rez, Víctor Martínez de Fuente y José Miró Pastor

Asimismo acudirán l recien ascendidos a Segun División Jesús Torija Arro Manuel Enrique Mejuto Gon zález, Eduardo Iturralde Gon zález, José Luis Prados Garc Carlos Mejía Dávila, Jav Eleizeguin Uranga, Pedro Tra tante Oliva, Rafael Villase Arroyo, Fidel Valle Gil, Jos López De la Fuente y Joaqu Montesinos Mariano.

Unificación de criterios

A los colegiados se les efe tuará una exhaustiva revisi médica y deberán realizar dis rentes pruebas físicas, ade de mantener reuniones pa unificar criterios.

Las reuniones y entren mientos diarios serán dirigid por el presidente del Colegi Nacional de Arbitros, Sánchez Arminio, y los vicepresidente Enríquez Negreira y Urza Azpitarte.

Estarán presentes adem en las reuniones Oscar Mart Prego, José Donato Pes Pére Juan Luis Garrogorri, Jua Martínez Banegas, José Ant nio Mazorra Freire, Ang Franco Martínez y como co dinador general actuará Vice te Acevedo Román.

M.C.D.2022

residente de la entidad, Luis Cuervas, anunció la inminente contratación de Estebaranz

l Sevilla 94/95 se presentó on tres ex-atléticos

VILLA (Efe).- La plan- del Sevilla F.C. para la rada 1994-95 se presentó estadio Ramón Sánchez ín ante su afición con las ades de tres jugadores ex icos, Juan Francisco ríguez "Juanito", Pedro ez y el brasileño Moacir gues.

la puesta de largo del o de Luis Aragonés, que irá su segunda tempora- mando del conjunto sevi- acudieron unos 8.000 dores, que dieron las pri- muestras de apoyo a sus res.

presencia de Juanito, y Moacir, suple las bajas argentino Diego Pablo ne (traspasado al Atlé- de Madrid), Patxi Ferreira ma al club del Vicente ión tras el año de cesión) é Carvajal (sin equipo), rgen de la de los jóvenes a (Extremadura) y Agus ativo de Huelva).

esta forma, por el nto la principal estrella, vez que se ha ido uno ídolos de la afición como ne, es el croata Davor máximo goleador del o el año pasado y uno hombres más pretendi- por otros clubes. No obs- es probable que pueda en el Sevilla otro fut- extranjero.

equipo andaluz parte con ción de lograr al menos tivo de lograr la clasi- para la Copa de la A, sin renunciar, tal como capitán, Manolo Jiménez, a cualquier otra cota.

El Sevilla 94/95, en su puesta de largo ante los aficionados hispalenses.

Luis Cuervas pronunció las primeras palabras de bienvenida a los miembros de la plantilla que continúan y a los nuevos, e indicó que próximamente habrá un refuerzo más para la línea delantera.

En este punto, anunció que habían llegado a un acuerdo con el FC Barcelona para la contratación del delantero madrileño Quique Estebaranz. Tan solo falta llegar a un entendimiento con el futbolista. La afición, ávida de caras nuevas y nombres importantes, respondió con una atronadora ovación.

Cuervas, tras señalar que los refuerzos conseguidos son "jugadores de categoría contrastada que vienen a robustecer la calidad de los existentes", señaló que espera de los miembros de la actual plantilla su esfuerzo para conseguir "los mejores logros y resultados para que puedan compensar los continuos esfuerzos de una afición que ve cada año incompletos sus anhelados éxitos".

Pidió solidaridad y apoyo a todos "particularmente en los momentos aciagos de una mala tarde", así como unidad para crear "una simbiosis jugador-afición".

Jiménez, como capitán, declaró que un año más los jugadores se presentan con "ilusiones nuevas" y con ganas de "darlos las alegrías que mereceis".

El jugador de Arahal no quiso prometer nada más que la plantilla no va a escatimar esfuerzos.

l Celta, en busca de mejores cotas ue la permanencia en Primera

GO (Efe).- El Real Club presentó a los 22 fut- que jugarán en la tem- 1994-95, y entre los que Sebastián Losada, quien ado viernes decidió per- er en el equipo vigués, gar de fichar por el de Santander.

n fuentes del club galle- e el día anterior anunció sada no formaría parte po, el ex madridista fir- r las dos próximas tem- a razón de 20 millones , algo menos de lo que ció el Racing de San-

club céltico incorpora ta liga ocho jugadores de los que tres, Cano, y Toril, proceden del Madrid y otros dos, a y Sánchez, del Valen- entras que Mariano jugó Deportivo y el serbio , en la Vojvodina de Novin Sad de Dinamarca.

Las bajas del equipo gallego son Cañizares, que actuará en el Real Madrid, Otero y Engonga, que se incorporan al Valencia, Dadíe, que jugará con el Osasuna, Salillas, fichaje del Lleida, y Atilano, que se retira.

La presentación, a la que asistieron unos 7.000 aficionados, se realizó en las pistas de atletismo anexas al estadio de Balaídos, que se encuentra en obras, y en ella el presidente del Celta, Ignacio Núñez, se defendió de las críticas por la venta de jugadores y la subida de abonos de temporada.

El nuevo entrenador del Celta, el argentino Carlos Aimar, prometió trabajar duro para que el equipo pueda alcanzar mejores cotas que la de evitar descenso, como ocurrió en la temporada pasada.

El Celta de Vigo de esta temporada muestra más ambición de salida.

Ignacio Martín recibió la carta de despido del Logroñés

LOGROÑO (Efe).- El centrocampista del Logroñés Ignacio Martín abandonó la concentración de pretemporada al recibir, por parte del club, la carta de despido, al no alcanzar un acuerdo sobre su continuidad en el equipo de la capital riojana.

Martín tiene derecho a que el Logroñés le renueve el contrato por un año al haber jugado más de veinte partidos en la pasada temporada, pero el presidente del club, Marcos Eguizábal, no desea su continuidad en la plantilla.

Los abogados de ambas partes se reunieron para intentar alcanzar un acuerdo sobre la indemnización económica que recibiría el jugador al causar baja, lo que no se logró, por lo que el jugador tiene previsto acudir a los tribunales.

Martín, de 32 años, capitán y portavoz de la plantilla del Logroñés durante las últimas temporadas, juega en este equipo desde hace ocho años y es el único "superviviente" de la plantilla que consiguió el histórico ascenso a primera división en la temporada 1986-87.

El centrocampista del Logroñés se sometió el pasado lunes, día 18, al reconocimiento médico. Al día siguiente, estuvo en la presentación de la plantilla y, hasta ayer, se entrenó con normalidad junto al resto de los jugadores.

La Copa Libertadores se reanuda con el Sao Paulo-Palmeiras

ASUNCIO (Efe).- La Copa Libertadores de América, el torneo de clubes más importante del fútbol suramericano, se reanuda hoy, domingo, con una antesala de lujo de los cuartos de final, el choque de octavos entre los brasileños Sao Paulo y Palmeiras, que contará con cinco recientes campeones mundiales.

Estos equipos jugarán el encuentro atrasado de octavos de final, después de empatar 0-0 en la ida, jugada antes del receso que tuvo el certamen con motivo del Mundial.

El Sao Paulo, campeón de las últimas dos ediciones, alinea a los mundialistas Cafú, Zetti y Muller, mientras que el Palmeiras cuenta con Mazinho y Zinho, los dos centrocampistas de la selección brasileña que conquistó en EEUU el cuarto título mundial.

Los cuatro partidos de la jornada de ida de la tercera fase están previstos para el miércoles próximo y el ganador del choque paulista recibirá al chileno Unión Española, que en octavos de final eliminó al brasileño Cruzeiro tras ganar 1-0 en Santiago y empatar 0-0 en Belo Horizonte.

M.C.D.2022

Gheorghe Hagi, en el momento de salir de la reunión con los directivos barcelonistas.

Después de más de cinco horas de reunión, las discrepancias económicas fueron insalvables

Sorpresa: Hagi y el Barça rompieron la negociación

BARCELONA (Efe).- Las negociaciones entre Joan Gaspart, vicepresidente del FC Barcelona, y el rumano Gheorghe Hagi quedaron bloqueadas después de cinco horas de reunión, aunque ambos volverán a encontrarse en fecha aún sin confirmar, ya que el pasado viernes no se registró acuerdo pa alguno para que el jugador sea barcelonista las dos próximas temporadas.

A la salida de la reunión, en la que también estuvo presente el representante del jugador, Giovanni Becali, Hagi expresó su disgusto y señaló: "Llegué con unas condiciones y aquí se han cambiado".

Todo parece indicar que Hagi está ahora un poco más lejos del Barcelona, que cuando llegó a la Ciudad Condal el mismo viernes. Uno de los motivos por los cuales se han bloqueado las negociaciones es por el asunto económico.

La discrepancia económica es importante ya que en el aspecto físico -Hagi ha pasado dos revisiones médicas- no ha habido ningún problema respecto a su lesión de rodilla.

Hagi tenía previsto retornar ayer a Rumanía, donde pasará sus vacaciones, mientras su representante regresará a Italia, a la espera de volver a negociar con el equipo catalán. En caso contrario, Hagi permanecerá en el Brescia italiano.

"El rumano conocía las cantidades antes de venir"

BARCELONA.- Joan Gaspart, vicepresidente del FC Barcelona, aseguró que Gheorghe Hagi conocía las condiciones económicas que ofrecía la entidad catalana para contratarle, antes de partir hacia Barcelona.

Gaspart se mostró sorprendido de que Hagi hubiese manifestado a la salida de la reunión que mantuvieron, que durante las conversaciones entre ambas partes le habían cambiado las condiciones económicas de su contrato.

"Nosotros no hemos tocado ningún apartado de los puntos económicos del contrato", comentó Gaspart, quien aseguró: "Hemos hecho lo posible para que Hagi sea barcelonista".

Maturana viajó a España para dirigir al Atlético

SANTAFE DE BOGOTA (Efe).- El ex-seleccionador colombiano de fútbol, Francisco "Pacho" Maturana, viajó ayer a España para asumir la dirección técnica del Atlético de Madrid, lo que calificó como "un gran reto".

El nuevo entrenador del equipo madrileño pasó una semana de vacaciones en Colombia, tras regresar de Estados Unidos, donde dirigió a la selección nacional en el Mundial de EEUU'94.

El fichaje del técnico se formalizó semanas antes del Mundial de EEUU'94, en una entrevista del técnico con el presidente del equipo madrileño, Jesús Gil y Gil, de quien el preparador colombiano dice que es una persona con "mucha fábula a su alrededor".

Maturana, odontólogo de profesión, de 45 años y natural de la población de Quibdó (oeste), declaró antes de partir hacia Europa que cuando aceptó la oferta de dirigir el Atlético de Madrid lo hizo "convencido de la reponsabilidad" y dijo que le gustan "los grandes retos".

"Pacho" comenzó su carrera como defensa central del Atlético Nacional de Medellín, del que más tarde fue técnico de las categorías inferiores y de la plantilla titular, hasta llevarlo a ganar la Copa Libertadores de América en 1989.

Maturana llevó a la selección colombiana a dos mundiales seguidos, Italia'90 y EEUU'94.

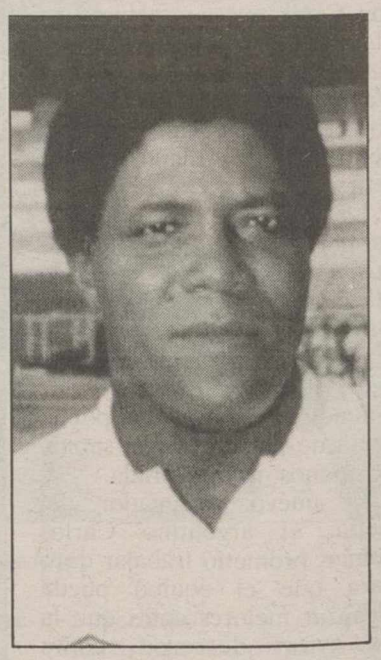

Francisco Maturana.

Puig tuvo que ceder.

G.P. de Inglaterra: Torrontegui perdió el mejor tiempo en el último minuto

DONINGTON PARK (Efe).- El japonés Kazuto Sakata (Aprilia), líder de la clasificación provisional del mundial de 125 c.c., arrebató al español Herri Torrontegui el primer puesto de la formación de salida del Gran Premio de Inglaterra de esta cilindrada, al conseguir en el último minuto de la sesión el mejor tiempo de los entrenamientos oficiales.

Sakata logró su mejor tiempo en la penúltima vuelta de la segunda y última sesión de entrenamientos disputados en Donington Park. Su compañero de equipo Herri Torrontegui, que rodó casi siempre en 1:41, el mismo segundo que los nueve primeros clasificados, no pudo rebajar el crono que el viernes le acreditaba como el más rápido de esta cilindrada por escasas centésimas de segundo.

Jorge Martínez "Aspar" sí consiguió mejorar sus tiempos en la segunda tanda de pruebas oficiales, pero eso no le permitió llegar más allá de la novena plaza. Carlos Giró (Aprilia), de quien se dice que ha recibido una última oportunidad de su patrocinador, Tabacalera S.A. con su marca Ducados, acabó decimotercero.

Juan Enrique Maturana, piloto granadino que suple al lesionado Yoshiaki Kato sobre la segunda Yamaha del equipo de Aspar, rebajó sus cronos del viernes y acabó vigésimo quinto, en tanto que Emilio Alzamora no pudo hacer lo mismo y descendió desde la decimoquinta plaza a la 18 de hoy.

Alberto Puig (Honda NSR) no pudo mantener su lugar de privilegio en la primera línea de la formación de salida de la carrera de 500 c.c. y ello a pesar de haber mejorado su registro de la primera jornada de entrenamiento en algunas décimas.

Puig probó una nueva relación de cambio y distintos neumáticos, que considera fundamentales para la carrera, pero su mejoría sólo fue parcial. Al final tuvo que ceder ante los registros obtenidos por los dos estadounidenses de Cagiva, John Kocinski y Dog Chandler.

M.C.D.2022

Vigésima etapa

elotón quiso rendir homenaje a los vencedores y protestar a la organización con una etapa exenta de emociones

bdoujaparov demostró que es el ás rápido de los supervivientes

Felipe RECUERO

GO SAINT POINT .- La penúltima etapa del 94, entre Morzine y Lago Point, de 208,5 kilóme- ueron una especie de pro- de los corredores a la ización y al mismo tiem- a especie de homenaje uelen rendir el pelotón diferentes vencedores y pecial al primero de la l Miguel Induráin, gana- de las tres últimas edi-

jornada, con un trazado icado en condiciones les debido al continúo y bajar, un auténtico rom- mas, fue ganada, al por el uzbeko Abdou- que se anota así su do triunfo de etapa. ujaparov invirtió en los kilómetros en 5 horas, utos y 37 segundos; mis- mpo que la totalidad del n.

general, tras esta etapa y aburrida donde la llu- rmitente acompañó al n, sigue comandada por l Induráin seguido del Ugrumov a 5:39 minutos, ano Pantani es tercero y el francés Leblanc a 10:03 minutos.

una especie de prostesta rte de los corredores a rganizadores del Tour, hace unos días enviaron municado por la dureza última semana y en esta la ratificaron al hacer lo para no perder el tren a velocidad que le tenía levar hasta el parque de ones de Eurodisney (al- ores de París), a unos 550 tros de Lago Saint Point concluyó la jornada.

duda, los organizadores our, se lo pusieron fácil corredores para justificar de relax que se dieron recuperarse del esfuerzo do en las etapas alpinas el letón Ugrumov fue protagonista.

s nulo

emás, la jornada no con- con ningún interés aña- pues todas las clasifica- están adjudicadas y por que la parsimonia fuera todavía mayor al hacer causa común todos los equipos, incluso los que todavía no han ganado ninguna etapa, para llevar la etapa tranquila hasta los últimos kilómetros.

Los más destacado en esa especie de excursión cicloturista fue el anunció de los abandonos del moldavo Andrei Tchmil, flamante vencedor de la prestigiosa clásica París-Roubaix, y el excampeón belga Marc Sergeant.

La etapa discurrió sin sobresaltos, a pesar de los denominados puntos calientes como los dos esprints especiales de la jornada y los dos puertos puntuables que, en condiciones normales, reunían la dureza suficiente para romper la carrera.

Fue hacía el kilómetro 180 cuando se rompió ese pacto de no agresión, pues fue cuando salió del grupo el francés Pascal Simon que llegó a tener hasta 20 segundos de ventaja sobre el grupo para ser neutralizado poco después.

Tras la caza de Simon los que lo intentan son el ucraniano Outschakov, el español Leanizbarrutia y el australiano Anderson que tampoco llegó a prosperar, pues el equipo italiano Polti había comenzado a trabajar para su esprinter Abdoujaparov, sin duda el mejor llegador que queda en la presente edición del Tour'94.

Poco después lo intentaron el ucraniano Outschakov, el español Leanizbarrutia y el australiano Anderson, pero el conjunto italiano no dió el visto bueno al marcar un fuerte ritmo y neutralizar al trío y al mismo tiempo impedir que otros corredores salieran del grupo, aunque el ruso Ekimov y luego los italianos Ghirotto y más tarde Chiesa lo intentaran.

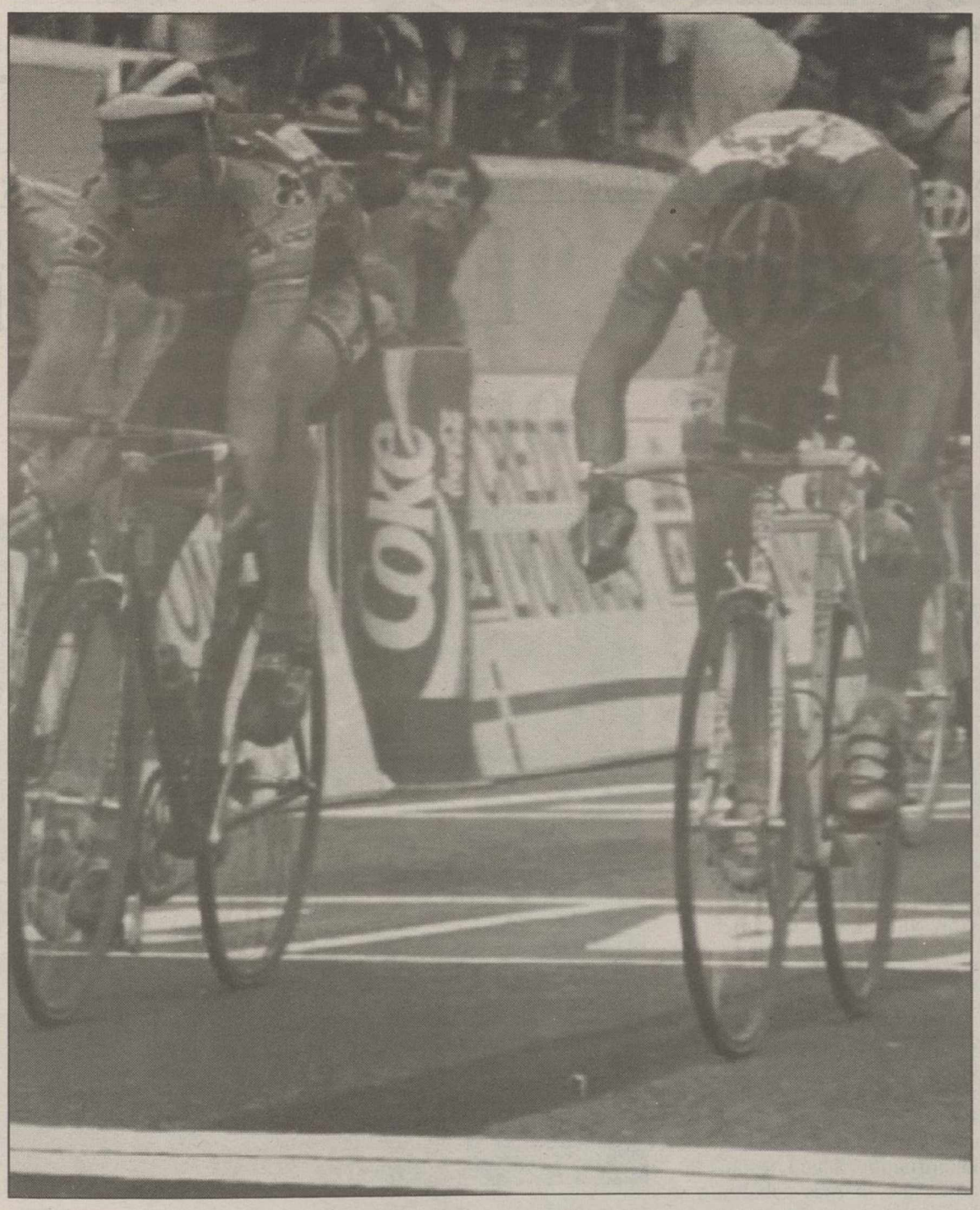

Jamolidine Abdoujaparov impuso su velocidad punta en los metros finales de la etapa.

Llegada masiva

Estaba cantado que el triunfo se iba a ventilar con una llegada masiva, aunque Abdoujaparov llegó mal situado al último kilómetro debido a los continúos tirones de los corredores del equipo alemán Telekom.

Al contrario que en otras ocasiones Abdujaparov llegó mal colocado, pero como en sus mejores tiempos sacó a relucir su potente golpe de riñón para hacer el "abanico" con su bicicleta hasta encontrar la denominada línea de velocidad y superar sin mayores problemas para adelantarse al eslovaco Svorada y al italiano Martinello.

Así, jornada sin mayor historia que los últimos 30 kilómetros en los cuales Abdoujaparov se aprovechó del vacio de esprinters natos para conseguir su segunda victoria en la presente edición del Tour, séptima en su cuenta particular.

Para Induráin fue un simple y puro trámite, aunque sin desatender su condición de líder, pues cuando la etapa comenzó, es decir a falta de unos 30 kilómetros para el final que fue cuando se produjeron los tirones, no escatimó esfuerzos para situarse en las primeras posiciones del pelotón.

Su actitud, según sus palabras, fueron que es la mejor forma para evitar las caídas que suelen registrarse en el tramo final de cada etapa. Induráin, por lo tanto, se encuentra a sólo 175 kilómetros de conseguir su cuarto Tour consecutivo, algo que sólo han logrado el francés Anquetil y Merckx, ambos corredores junto al también galo Hinault que tienen cinco en su hoja de servicios. El corredor navarro, pues, está en disposición de batir todos los récords de este Tour de Francia a poco que le respondan las fuerzas

El placer de comer en casa.
"Il Forno En Casa"
Pizzería-Restaurante
Nuestro Servicio a Domicilio pone en sus platos nuestras sabrosas **Pizzas.**
Los alimentos frescos, las manos y el fuego revelan nuestro secreto.
C/ La Caba, 23 - Telef. 50 23 88/ 23 67 66 - ALBACETE

M.C.D.2022

La etapa de ayer: Morzine-Lac Saint Point (208,5 km)

TOUR-94

■ Puerto de Collonges
El pelotón corona este primer puerto tras haber iniciado la etapa con un ritmo cansino tras las duras etapas de los Alpes. Durante gran parte de la etapa la lluvia se convierte en protagonista. Al segundo puerto se llega de la misma forma e incluso De Clerq lo pasa también en primer lugar.

■ Sprint especial de Mouthe
Tras haber rodado agrupados y con gran tranquilidad durante toda la jornada este sprint especial supone el pistoletazo de salida para imponer un ritmo mucho más fuerte de cara a la meta

■ Ultimos 28 km
Los saltos son continuos. Simon es el que consigue una mayor aunque exigua ventaja. Pero también lo intentan Uriarte, Jaermann, Leanizbarrutia, Anderson o Ekimov en distintos momentos

■ Ultimo kilómetro
A 1 km de la llegada, tras haber abortado todos los intentos de fuga, se rompe la férrea organización en cabeza, aunque los principales sprinters estaban ya colocados para disputar el final de etapa. Abdoujaparov partiendo desde atrás consigue superar a Svorada, que había conseguido unos metros de ventaja

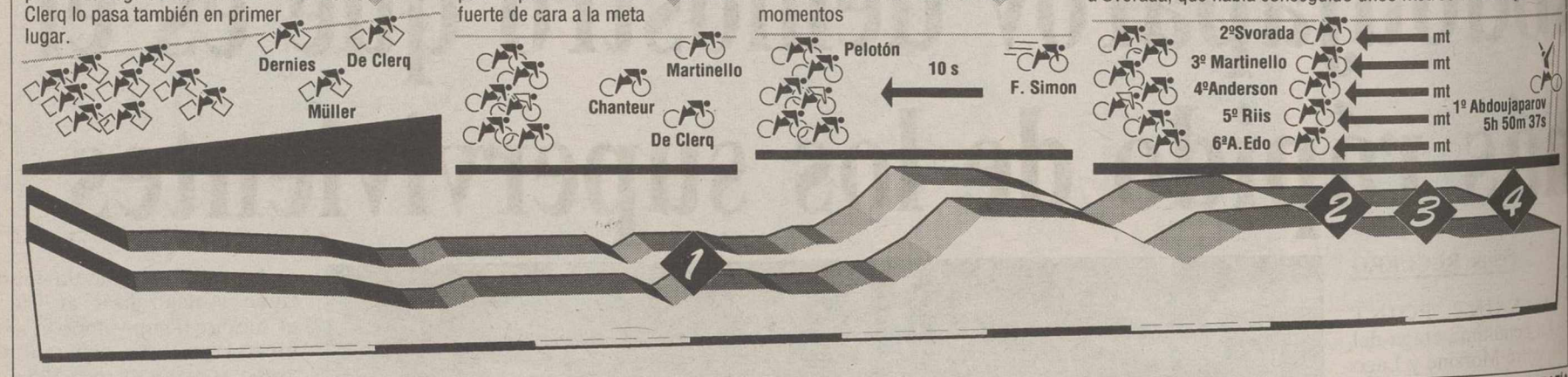

GRAFIA

Richard Virenque, satisfecho: "Esta ha sido la mejor actuación de los ciclistas franceses en los últimos años"

Abdoujaparov: "Estaba rabioso e intenté ganar por fuerza"

LAGO SAINT POINT (Efe).- El uzbeko Djamolidine Abdoujaparov, del equipo italiano Polti, brillante ganador de la penúltima etapa del Tour'94, comentó que era la penúltima oportunidad que tenía para hacer valer su fuerza en las llegadas masivas.

"Tanto en el Giro de Italia como en el Tour no he tenido fortuna en las llegadas masivas, pues otros corredores se han beneficiado del trabajo de mi equipo. En esta ocasión estaba rabioso y por ello me olvidé de preparación para intentarlo como lo hacía al principio, por fuerza", aseveró.

El esprinter uzbeko, que logra de esta forma su séptima etapa, segunda en la presente edicioón, dijo que "conseguir el jersey de la regularidad tiene para mi tanta importancia que el amarillo para Induráin. Me gana por uno, pues el va a conseguir el cuarto y yo el tercero".

Abdoujaparov agregó que "la jornada no fue excesivamente dura debido a la tranquilidad con que se afrontó la totalidad del recorrido. Lo más complicado fue el último kilómetro donde hubo muchos tirones y en uno de ellos se metió Sorensen y a su rueda Svorada, el más astuto del pelotón en las llegadas masivas. Afortudamente las fuerzas no me fallaron y pude remontar para ganar la etapa".

El corredor del equipo Polti dijo que espera repetir victoria en París, pues es un final que le va bien pero en el cual no ha tenido fortunda. "Espero poner broche de oro a mi participación en el Tour ganando la última etapa. Después correré un montón de clásicas, aunque no lo tengo claro si voy a participar en el mundial de fondo en carretera al no estar afiliado mi país a la Unión Ciclista Internacional".

El uzbeko Djamolidin Abdujaparov llegó al pelotón profesional en 1990 por capricho del técnico italiano Franchini y a pesar de que su debú no fue todo lo brillante que se esperaba, un año después de convirtió en el esprinter de moda al ganar en nueve ocasiones.

Miguel Induráin (Banesto): "Fue una etapa más tranquila de lo esperado. Ha quedado claro que los corredores estamos impacientes por llegar a París y por ello ese pedaleo cansino durante la totalidad de la jornada. Según están las cosas fue lo más coherente y lógico al estar todos justos de fuerzas.

Además hay que añadir el madrugón debido a los muchos kilómetros, 200 a estas alturas de carrera me parecen excesivos y también por la maratoniana neutralización de 550 kilómetros que nos quedan hasta llegar al inició de la última etapa.

Mi actuación en esta etapa es la lógica.Para evitar las caídas lo mejor es viajar en cabeza del grupo. Es lo único que tuve que hacer durante todo el día".

Richard Virenque (FRA-Festina): "La cronoescalada supuso una de las mayores decepciones de mi carrera, esperaba mantener un puesto en el podio final. Los nervios me jugaron una mala pasada y por ello no encontré ritmo en ningún momento. A medida que iba conociendo las referencias lo iba haciendo peor.

A pesar de todo no es ninguna decepción mi actuación en el Tour'94. Ganar una etapa, ser segundo en la general durante varios días y ganar el premio de la montaña no está nada mal.

Creo que ha sido la mejor actuación de los ciclistas franceses en los últimos años y en especial de mi equipo Festina. Vuelvo a repetir que sólo nos va a faltar un puesto en el podio para poner broche de oro a nuestra buena actuación".

Abraham Olano (Mapei-Clas): "El ir en el paquete es una gran responsabilidad. Si quieres ir en los puestos delanteros tienes que soportar una gran tensión. Los patrocinadores dan mucha importancia al Tour de Francia y si quieres que te vean, tienes que sufrir".

Hernán Buenahora (COL/Kelme): "Ha sido un Tour bastante duro. Era mi primera participación y me está costando mucho acabar. He sufrido bastante, pero estoy satisfecho, ya que ha sido una gran experiencia para años venideros.

La crono fue difícil, porque no iba muy sobrado de fuerzas. En líneas generales creo que la actuación del Kelme ha sido muy buena en esta prueba.

Un niño observa el paso del grueso del pelotón durante el transcurso de la etapa de ayer.

¿QUIERE USTED A SU PERRO?
ALBAVERDE TIENE EL MEJOR PIENSO PARA PERROS
INSECTICIDAS - HERBICIDAS - CORRECTORES
ALBAVERDE CON TODA CONFIANZA
ALBAVERDE
C/ CAPITAN CORTES, 65
TEF. 50 32 50
ALBACETE

M.C.D.2022

Vigésima etapa

La etapa final, un paseo triunfal del líder en los Campos Elíseos

LAGO SAINT POINT (Efe).- La última etapa del Tour'94, entre el parque de atracciones de Eurodisney y los Campos Elíseos de París, de 175 kilómetros, no debe de tener el menor obstáculo para el líder y los primeros de la general.

Miguel Induráin, que está a punto de conseguir su cuarto título consecutivo en la carrera francesa, si se cumple la etapa, que a estas alturas suele denominar, el interés de ese largo viaje se centrará en "el trabajo que realicen los equipos de sprinters".

"Considero que después de la contrarreloj todo quedó decidido y aclarado, excepción hecha de la última victoria de etapa y por ello que el protocolo vuelva a ser para los equipos con gente rápida en sus filas, ya que ganar en París dicen que tiene doble valor", afirmó el navarro.

La capital francesa ha sido punto de salida en 46 ocasiones y llegada de la carrera en las ediciones disputadas hasta el momento y el único corredor español que consiguió cruzar en primera posición la meta parisiña fue Miguel Poblet, en 1955.

Características de la 21ª etapa entre Eurodisney y París, de 175 kms:

Control de firma: de 10:55 a 11:55 horas.

Salida real: 12:21 horas.

Hora prevista de llegada: 17:00 horas.

Media calculada: 38 kms-h.

Sprints puntuables: km. 16 Tourman de Brie y 126 en los de los Campos Elíseos.

Avituallamiento: Km. 81, en la localidad de Gometz La Ville, Yvelines.

Puertos puntuables:

Alto de Beauvert (4a., km 1.700 metros de subida con desnivel medio del 7,1 por ciento).

Alto de Saint Rémy (4a., km 91,5. 1,2 kms de subida con desnivel medio del 5,8 por ciento).

Monte de Chateaufort (3a., km 94,5. Un kilómetro de subida con desnivel medio del 4,4 por ciento).

Llegada a Campos Elíseos París: Recta de 400 metros después de 8 vueltas a un circuito de 5 kilómetros.

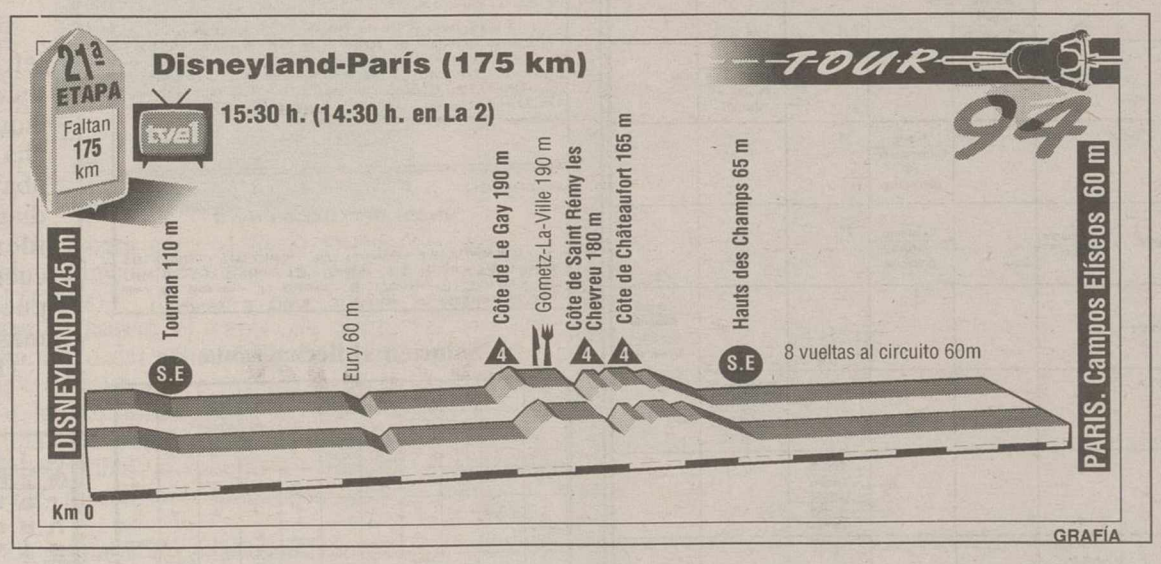

Induráin entrará otra vez de amarillo en París.

Clasificaciones

LAGO DE SAINT POINT (Efe).- Clasificación de la vigésima etapa del Tour de Francia de ciclismo, de 208,5 kilómetros de recorrido.

..1. ABDOUJAPAROV, Djamolidine (UZB/Polti) 5h.50:37
..2. SVORADA, Jan (SVK/Lampre) m.t.
..3. MARTINELLO, Silvio (ITA/Mercatone Uno) m.t.
..4. ANDERSON, Phil (AUS/Motorola) m.t.
..5. RIIS, Bjarne (DIN/Gewiss) m.t.
..6. EDO, Angel (ESP/Kelme) m.t.
..7. BORTOLAMI, Gianluca (ITA/Mapei Clas) m.t.
..8. GHIROTTO, Massimo (ITA/ZG Mobili) m.t.
..9. FIDANZA, Giovanni (ITA/Polti) m.t.
.10. SIMON, Francois (FRA/Castorama) m.t.
.11. SWART, Stephen (NZL/Motorola) m.t.
.12. REDANT, Hendrik (BEL/ZG Mobili) m.t.
.13. CENGHIALTA, Bruno (ITA/Gewiss) m.t.
.14. AUDEHM, Gerd (ALE/Telekom) m.t.
.15. MUSEEUW, Johan (BEL/GB-MG) m.t.

General:

..1. INDURAIN, Miguel (ESP/Banesto) 98h.54:35
..2. UGRUMOV, Piotr (LET/Gewiss) 5:39
..3. PANTANI, Marco (ITA/Carrera) 7:19
..4. LEBLANC, Luc (FRA/Festina) 10:03
..5. VIRENQUE, Richard (FRA/Festina) 10:10
..6. CONTI, Roberto (ITA/Lampre) 12:29
..7. ELLI, Alberto (ITA/GB-MG) 20:17
..8. ZUELLE, Alex (SUI/ONCE) 20:35
..9. BOLTS, Udo (ALE/Telekom) 25:19
.10. POULNIKOV, Vladimir (RUS/Carrera) 25:28
.11. LINO, Pascal (FRA/Festina) 26:01
.12. ESCARTIN, Fernando (ESP/Mapei Clas) 30:38
.13. BORTOLAMI, Gianluca (ITA/Mapei Clas) 32:35
.14. RIIS, Bjarne (DIN/Gewiss) 33:32
.15. PELLICCIOLI, Oscar (ITA/Polti) 34:55

6 ULTIMOS CHALETS-JARDIN
a 4.200.000 Ptas.
✓ DOS DORMITORIOS, COMEDOR, COCINA, GALERIA, BAÑO Y JARDIN
✓ VIAJE GRATIS LOS FINES DE SEMANA
✓ AVAL BANCARIO
✓ FACILIDADES DE PAGO
✓ LA INVERSION MAS RENTABLE
Informese en: INMOBILIARIA Sureste
C/ Dionisio Guardiola, 23 Entlo. ALBACETE
23 41 84
Venta directa sin comisión al comprador
ARENALES - SANTA POLA - LA MARINA - GUARDAMAR - TORREVIEJA - CAMPOAMOR

M.C.D.2022

Flechagrama

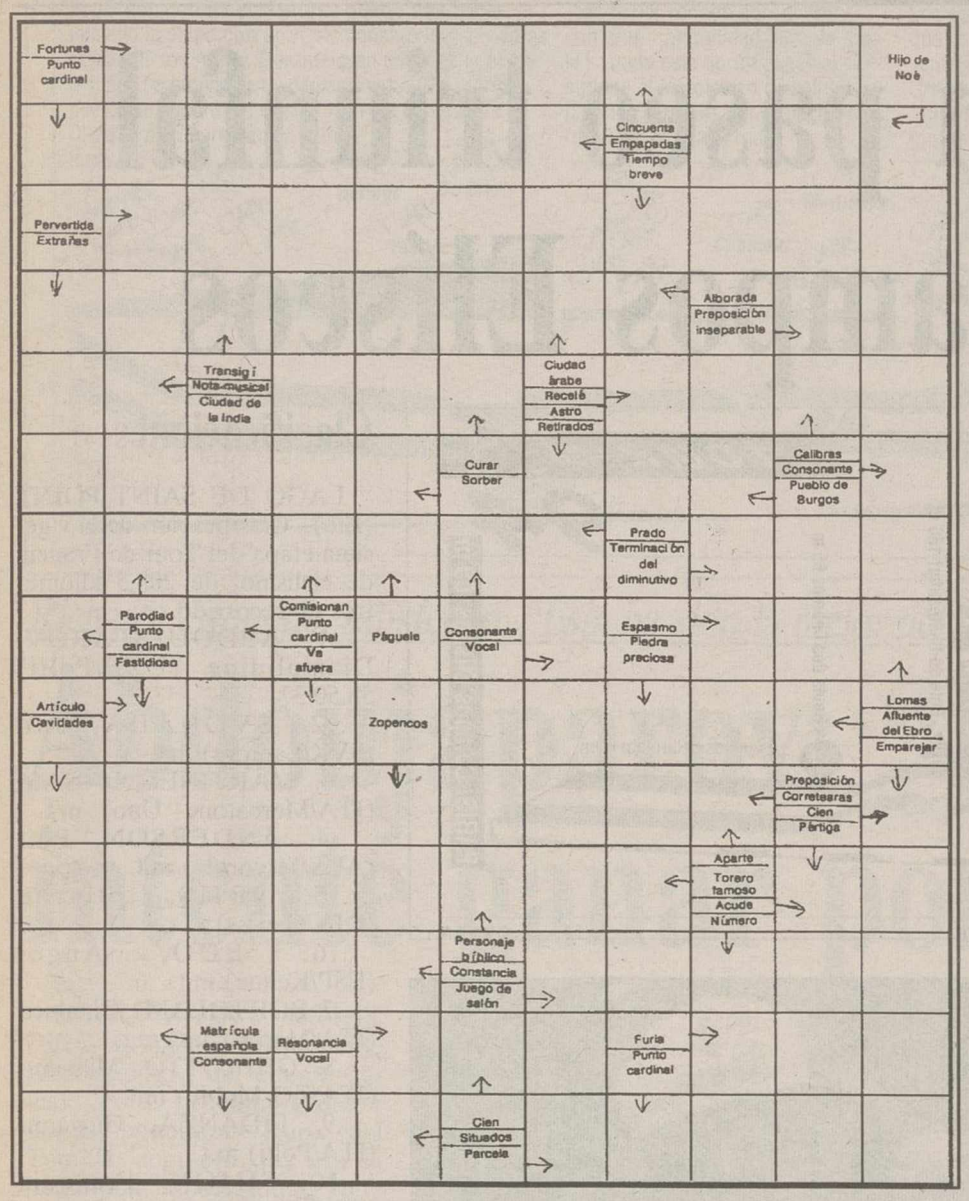

Tela de araña

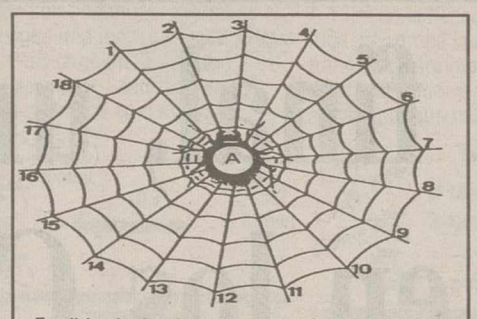

Escribir desde el borde hacia el centro palabras de cinco letras, terminadas todas por la vocal impresa al centro. Cuando estén todas las casillas llenas, con la primera letra de cada palabra, leídas del 1 al 18, se formará el nombre de un filósofo inglés del siglo IX.

1: Pieza lateral de la puerta.- 2: Extremista.- 3: Península griega.- 4: Región de Africa.- 5: Esquive.- 6: Socarronería.- 7: Motivo.- 8: Gruesa.- 9: Muchedumbre.- 10: Monje famoso español.- 11: Reclame, requiera.- 12: Espina del pescado.- 13: Isla Balear.- 14: Unía al yugo.- 15: Emperador romano.- 16: Borracha.- 17: Regla.- 18: Respalda.

SOLUCION

JUAN ESCOTO ERIUGENA

1: Jamba.- 2: Ultra.- 3: Atica.- 4: Nubia.- 5: Eluda.- 6: Sorna.- 7: Causa.- 8: Obesa.- 9: Turba.- 10: Oliva.- 11: Exija.- 12: Raspa.- 13: Ibiza.- 14: Uncia.- 15: Galba.- 16: Ebria.- 17: Norma.- 18: Apoya.

Solución al flechagrama

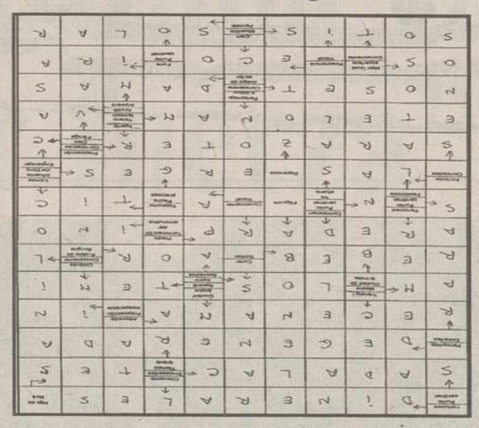

Letras desordenadas

I	B	O	W	O	O	L	D	E	Y	T	A	R	O	H
A	N	I	B	A	D	I	A	E	H	B	R	A	M	I
C	E	S	A	L	G	U	I	A	C	A	D	M	I	O
A	R	E	T	U	C	A	L	O	S	A	J	U	K	I
E	T	E	L	A	L	A	N	D	G	A	D	V	E	N
E	S	Q	U	I	N	C	E	N	A	R	T	A	K	E
R	E	O	S	O	N	T	P	R	I	Z	E	L	I	L
A	M	A	T	E	A	S	E	M	A	N	A	C	E	I
P	I	K	H	I	N	S	O	N	I	S	T	O	R	M
A	R	I	O	M	A	T	U	S	A	L	E	N	T	E
A	T	Z	A	N	C	A	R	R	O	N	C	U	R	U
C	A	C	O	L	U	E	R	T	I	G	O	C	O	J
P	R	O	G	U	I	T	E	R	T	S	E	M	E	S
K	O	C	H	E	R	V	O	R	O	N	O	F	I	N

Entre las desordenadas letras de este recuadro figuran diez, (1), que pueden leerse de izquierda a derecha, de derecha a izquierda, de arriba a abajo, de abajo a arriba y en diagonal. ¿Sería Vd. capaz de identificarlas, teniendo en cuenta que una misma letra puede formar parte de uno o más de ellos?

(1) Divisiones del tiempo.

SOLUCION

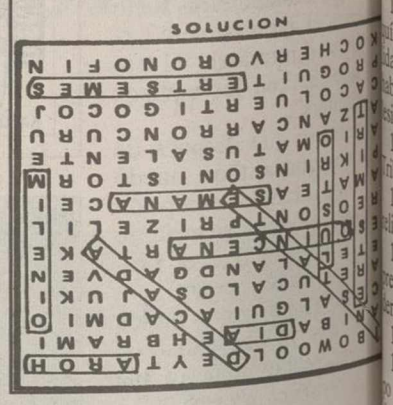

Horóscopo

ARIES

SALUD.- Enfriamiento.
TRABAJO.- Las sugerencias de sus superiores serán muy beneficiosas.
AMOR.- Se sentirá compenetrado como nunca con la persona amada.

LIBRA

SALUD.- Muy buena.
TRABAJO.- Un malentendido le hará perder un tiempo lamentable.
AMOR.- Normal.

TAURO

SALUD.- Excelente.
TRABAJO.- Dificultades imprevistas, que no deberán desanimarle.
AMOR.- No haga una tragedia de algo normal en su situación.

ESCORPION

SALUD.- Excelente.
TRABAJO.- No trate de intervenir en un asunto que no le concierne.
AMOR.- No ponga en peligro su felicidad por un capricho pasajero.

GEMINIS

SALUD.- Debería dormir más horas para recuperar sus fuerzas.
TRABAJO.- Noticias optimistas respecto a su futuro profesional.
AMOR.- Bueno.

SAGITARIO

SALUD.- Buena.
TRABAJO.- Problemas económicos.
AMOR.- Hoy conocerá a cierta persona que pudiera jugar un papel importante en su vida.

CANCER

SALUD.- Buena.
TRABAJO.- No discuta con sus compañeros por tonterías.
AMOR.- Actúe con normalidad y no adopte falsas posturas.

CAPRICORNIO

SALUD.- Buena.
TRABAJO.- No niegue la ayuda que le solicitan.
AMOR.- No discuta.

LEO

SALUD.- Buena.
TRABAJO.- La rivalidad de cierta persona puede convertirse en un serio obstáculo para su carrera.
AMOR.- Ningún cambio.

ACUARIO

SALUD.- Dolor de garganta.
TRABAJO.- Es una pena que no sepa siempre aprovechar su tiempo.
AMOR.- No preste oido a las murmuraciones.

VIRGO

SALUD.- Muy buena.
TRABAJO.- No haga uso de su poder de convicción para vencer la resistencia de esa persona.
AMOR.- No se muestre tan cruel.

PISCIS

SALUD.- Buena.
TRABAJO.- Jornada monótona y aburrida en el terreno profesional.
AMOR.- Romance.

LOS NIÑOS NACIDOS HOY.- Serán soñadores, vehementes y muy reflexivos. Habrán de frenar siempre su imaginación para no incurrir en errores graves.

Crucigrama

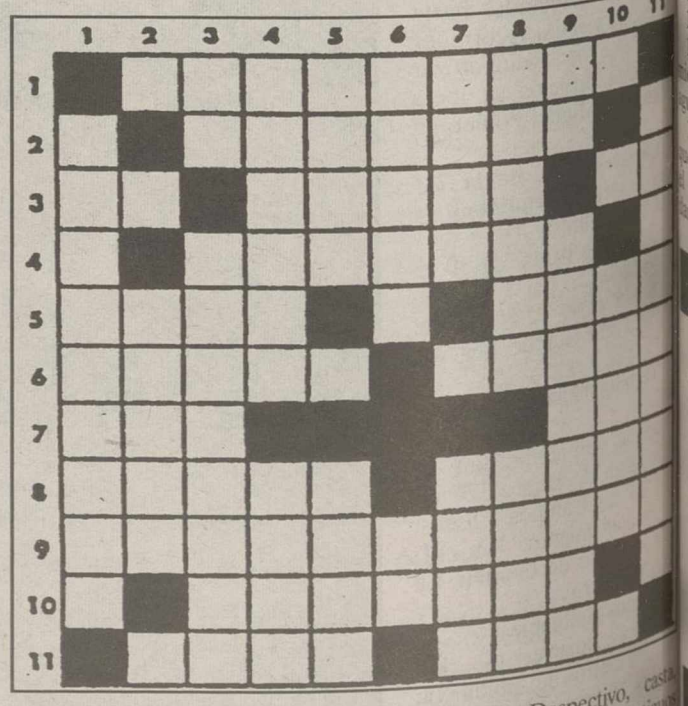

HORIZONTALES: 1: Naturales de Orihuela. 2: Parte del estambre de las flores que contiene el polen (Pl). 3: Existe. Al revés, diminutivo de nombre de mujer. Reflexivo. 4: Inmersos. 5: Marcharse. Letras de "ríese". 6: Al revés, conjunto de dos palos cruzados en forma de X (Pl). Al revés, letra griega. 7: Especie de cerveza inglesa. Al revés, acudiré. 8: Fuerte, robusta. República del Oriente Medio. 9: Robo (Pl). 10: Desmenuzada con el rallador. 11: Hurta. Demente.

VERTICALES: 1: Someterlo a nuevo examen para enmendarlo. 2: Despectivo, casta, linaje. 3: Dios de los antiguos egipcios. Fantasma. 4: Vano, fútil (Pl). Al revé, ciudad italiana. 5: Distinto, diferente. Al revés, poéticamente, alondra. 6: Cada uno de los signos con que se representan los sonidos de un idioma. Símbolo del cobro. 7: Al revés, pura, simple. Parte de la litosfera, formada por silicatos alumínicos. 8: Al revés, suben a un lugar valiéndose de pies y manos. Río de la India. 9: Pronombre personal. Al revés, cerco de cabellera postiza que imita el pelo natural (Pl). 10: Grave. 11: Pusiese remedio.

SOLUCION AL CRUCIGRAMA ANTERIOR HORIZONTALES: 1: Escorpión. 2: Soriano. 3: Os. raduD. iB. 4: Ordalía. 5: Imie. Opte. 6: zaroV. esaíR. 7: Oca. reV. 8: nasiS: Alana. 9: Torniquete. 10: Ornarlo. 11: Ocio. Gasa.

VERTICALES: 1: Horizonte. 2: Macao. 3: SS. oirasroC. 4: Correo. INRI. 5: Orad. Sino. 6: ridaN. QA. 7: Paul. aúrG. 8: Indios. Lela. 9: OO. Aparatos. 10: Tiene. 11: Observase.

M.C.D.2022

Efemérides

1936.- Guerra Civil españo- La Junta de Defensa Nacio- l dispone que Franco asuma mando del Ejército de arruecos y del Sur de Espa- , y Mola, el del Ejército del orte.

1943.- El Gran Consejo Fas- sta italiano aprueba la reti- da de Mussolini y pide que poder vuelva a la Corona. - II Guerra Mundial: los iados inician grandes bom- rdeos aéreos contra Ham- rgo, que duraron seis días.

1946.Apertura de la Confe- ncia de la Paz, en París, en que se discutieron los borra- ores de los tratados con Italia, umania, Bulgaria, Hungría y inlandia.

1968.El boxeador español José Legrá gana el título mundial e peso pluma, al vencer al británico Howard Winstone en quinto asalto, en Porthcawl (Gales).

1974.- Constantino Karamanlis asume el cargo de primer inistro de Grecia, tras el abandono del general Phaedon Ghi- kis, jefe del Gobierno de los coroneles.

1976.- Una nube de gas letal, la dioxina, escapada del complejo uímico de ICMESA, causa una catástrofe ecológica en la loca- dad italiana de Seveso, cerca de Milán, afectando a los 15.000 abitantes de la localidad, que fueron evacuados con graves siones cutáneas.

1979.- El Congreso español aprueba el establecimiento del ribunal Constitucional.

1980.- Entra en vigor en España la Ley Orgánica de libertad eligiosa.

1982.- El profesor costarricense Leonardo Mata obtiene el remio Stuart Mudd de microbiología, concedido por la Aca- emia Mundial de Arte y Ciencia.

1983.- El francés Laurent Fignon gana el Tour de Francia.

1986.- Gustavo Arias Londono, principal responsable del Gru- o guerrillero M-19, es muerto por la policía del departamento e Caldas, en Medellin (Colombia).

1987.Un Congreso Universal de Esperantistas conmemora en arsovia el primer centenario de esta lengua, creada por el octor polaco Ludwik Lejzer Zamenhof.

1988.- El español Pedro Delgado gana el Tour de Francia.

1990.- Irak envía 30.000 soldados a su frontera con Kuwait, ientras EE.UU. decreta el estado de alerta de su flota en guas del Golfo Pérsico.

1992.- El rey de España clausura la II Cumbre Iberoamericana, ue reafirmó el "compromiso con la democracia representativa, l respeto a los derechos humanos y las libertades fun- amentales".

Santoral

SANTORAL

Santas Cristina y Eufrasia; santos Vicente, Víctor y Ursicinio.

HOJA DEL ALMANAQUE

Días transcurridos: 205
Días hasta finalizar el año: 160

EL SOL Y LA LUNA

El sol sale a las 05,04 y se pone a las 19,37 (H. S.).
La luna sale a las 20,23 y se pone a las 06,53 (H. S.).

Farmacias

ALBACETE

PARA HOY: **De 9,30 de la mañana a 10 de la noche:** VALCARCEL, Plaza de las Carretas, 11 y E. GIMENEZ, Cap. Cortés, 23 (Carretera de circunvalación).
De 10 de la noche en adelante:
VALCARCEL, Plaza de las Carretas, 11 y E. GIMENEZ, C. Cortés, 23 (Circunvalación).
PARA MAÑANA: **De 9,30 de la mañana a 10 de la noche:** MARTINEZ TEBAR, Granada, 7 (Junto Jardinillos) y ACEBAL, Arquitecto Valdelvira, 10.
De 10 de la noche en adelante:
MARTINEZ TEBAR, Granada, 7 (Junto Jardinillos).

VILLARROBLEDO

PARA HOY: MANUEL LOPEZ SANCHEZ, A. Bajas, 1.
PARA MAÑANA: JOSE JOAQUIN ALFARO MARTINEZ, Hiedra, 18.

HELLIN

PARA HOY: PRESENTACION ESPINOSA, Rabal, 8.
PARA MAÑANA: RAFAEL L. GUEVARA, Gran Vía, 49.

TOBARRA

PARA HOY: DOLORES SIDERA BLANCO, Avda. Constitución, 2.
PARA MAÑANA: PILAR MANTILLA GALDON, Asunción, 3.

LA RODA

PARA HOY: ANTONIO FERRER CEBRIAN, Pi y Margall, 3.
PARA MAÑANA: ANTONIO FERRER CEBRIAN, Pi y Margall, 3.

ALMANSA

PARA HOY: LUISA MARTINEZ CABRAL, A. Coloma, 25.
PARA MAÑANA: ANA Mª GOMEZ CAMACHO, Manuel de Falla, 28.

El tiempo

Temperaturas sin cambios

Según los datos facilitados por el Servicio de Teletiempo del Instituto Nacional de Metereología la temperatura máxima prevista para hoy es de 37 grados, mientras que la mínima será de 19 grados. Los cielos estarán poco nubosos o despejados, los vientos serán flojos de componente variable y las temperaturas se mantendrán sin cambios o en ligero ascenso.

El Instituto Nacional de Meteorología (INM) prevé, cielos nubosos con posibilidad de alguna precipitación débil en el litoral del País Vasco e intervalos nubosos en Baleares y norte de Canarias. En el resto de España habrá predominio de cielos poco nubosos o despejados, excepto algunas nubes matinales en los litorales de Valencia y Murcia y algo de nubosidad media y alta en el litoral mediterráneo andaluz y en Melilla. Se formarán brumas y algún banco de niebla en Galicia, en las regiones cantábricas y en el litoral mediterráneo, las temperaturas no experimentarán cambios significativos. Soplarán vientos moderados del norte en las costas atlánticas y Canarias.

Castilla-La Mancha: Poco nuboso o despejado. Temperaturas estacionarias o en ligero ascenso y vientos flojos variables.

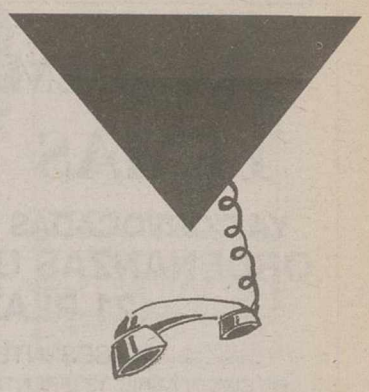

ALBACETE

Parque de Bomberos...59 61 08
Policía Nacional.....22 33 62
Policía Municipal.....59 61 26
Guardia Civil 22 11 00-21 86 61
G. Civil de Tráfico 21 07 23
Casa de Socorro.....21 61 61
Cruz Roja Ambulancia21 90 12
Urgencias.....59 71 37
Hospital General 59 71 00
Alcohólicos Anónimos50 03 12
Estación de Ferrocarril21 02 02
Telégrafos.....22 20 00
O. Reclamación Precios.....59 61 11
Protección Civil.....22 34 00
Tele-Ruta (Madrid) 91-535 22 22
Teléfono de la Esperanza 52 34 34
Teléfono del Vecino 24 25 00
Emergencia de Gas Castilla-La Mancha 21 25 25

LA RODA

Policía Municipal.....44 00 92
Guardia Civil.....44 13 05
Casa de Socorro.....44 13 28
Cruz Roja 44 05 64

HELLIN

Comisaría de Policía ...30 15 16
Servicio Urgencias S.S.30 03 63
Policía Municipal.....30 00 00
Bomberos.....30 00 80
Cruz Roja 30 08 00

ALMANSA

Parada de Taxis 34 10 80
Bomberos.....34 00 80
Hospital Ntra. Sra. Belén 34 19 80
Policía Municipal.....31 04 65
Guardia Civil.....34 00 96
Cruz Roja 34 11 90
Casa de Socorro.....34 19 80

VILLARROBLEDO

Policía Municipal.....14 04 00
Centro de Salud.....14 36 11
Centro de Salud.....14 36 51
Guardia Civil.....14 01 27
Bomberos.....14 00 80

Carteleras

CARLOS III

GRAN ESTRENO.- Rápida, divertida y llena de acción. El mejor jugador del Oeste ha encontrado, por fin, un rival de su talla.
MAVERICK
(Recomendada para todos los públicos)
Mel Gibson, Jodie Foster y James Garner
SESIONES: 5,30 - 8 y 10,30

CANDILEJAS I

CONTINUACION DE ESTRENO.- Hay una edad para ser niño. Otra para ser adulta. Y entre ellas está "ese año"...
MI CHICA 2
(Recomendada para todos los públicos)
Dan Aykroyd, Jamie Lee Curtis y Anna Chlumsky
PASES: 6,30 y 8,30

CANDILEJAS II

CONTINUACION DE ESTRENO.
Divertida, disparatada....
LOCA ACADEMIA DE POLICIA: MISION EN MOSCU
(Recomendada para todos los públicos)
George Gaynes, David Graf, Michael Winslow y G.W. Bailey
PASES: 6,30 y 8,30

CAPITOL

GRANDIOSO ESTRENO.La Película más esperada del año llega de la mano de Steven Spielberg. ¡Yabba-Dabba-Doo!
"THE FLINTSTONES" LOS PICAPIEDRA
(Autorizada para todos los públicos)
John Goodman, Rick Moranis, Elizabeth Perkins y Liz Taylor.
SESIONES: 6 – 8,15 y 10,45

CERVANTES

CERRADO POR VACACIONES

GOYA

SENSACIONAL ESTRENO.- Toda la magia musical y romántica de la aventura de....
PULGARCITA
(Recomendada para todos los públicos)
Basada en el clásico Cuento de Hans Christian Andersen.
SESIONES: 6 ,30 – 8,30 y 10,30

PALAFOX

CERRADO POR VACACIONES

La Tribuna de Albacete

M.C.D.2022

ACADEMIA TEMAS

UNIVERSIDADES

YA CONVOCADAS OPOSICIONES
ORDENANZAS UNIVERSIDAD (21 PLAZAS)

CLASES INTENSIVAS
Pº. SIMON ABRIL, 13 (FRENTE PARQUE) Tf. 22 67 66

CLINICA EUROPA

MEDICINA ALTERNATIVA

* **Homeopatía, acupuntura, laserterapia**
* **Obesidad, celulitis, circulación.**
* **Cefaleas, reumatismo, artrosis**
* **Tratamientos individualizados.**

C/ Blasco de Garay, 39 * Teléf. 50 33 12 * 02003 Albacete

CENTRO DE ESTUDIOS CONVESTI

CURSOS DE PROXIMO COMIENZO

CONFECCION: horario de 5 a 7 tarde
PATRONAJE: horario de 10 a 12 mañana
DISEÑO: horario de 9 a 12 mañana
ASESORIA-IMAGEN: horario de 11 a 1 mañana (sábados)

MATRICULA ABIERTA CURSOS 94/95

C/ Torres Quevedo, 16. Tel. 50 77 57. ALBACETE

HIGINIO OLIVARES
CENTRO DE ESTUDIOS SUPERIORES

OPOSICIONES
ORDENANZAS UNIVERSIDAD C.L.M.

* Convocadas 21 plazas.
* Comenzamos nuevos grupos.
* Preparación intensiva.
* Sólo certificado de Estudios Primarios.
* Temarios y tests de Examen GRATIS.

Información: Marqués de Villores, 18 - Telf. 23 31 11

HIGINIO OLIVARES
CENTRO DE ESTUDIOS SUPERIORES

CURSO INTENSIVO DE VERANO PARA EXAMENES DE SEPTIEMBRE

Preparamos todas las materias de:

*** E.G.B. - F.P. - B.U.P. - C.O.U.- IDIOMAS**
Grupos especiales alumnos de REFORMA
NUESTROS RESULTADOS NOS AVALAN

Información: Marqués de Villores, 18. Tef. 23 31 11

HIGINIO OLIVARES
CENTRO DE ESTUDIOS SUPERIORES

CURSO INTENSIVO DE VERANO PARA UNIVERSITARIOS

* **ALGEBRA–CALCULO**
* **FISICA–QUIMICA**
* **MATEMATICAS I–II–III**
* **ESTRUCTURA**
* **ESTADISTICA**
* **DIBUJO TECNICO**
* **CONTABILIDAD**
* **ECONOMIA**

Información: Marqués de Villores, 18. Tef. 23 31 11

CABA
GAONA, 5
☎ 24 10 84

¡¡ YA CONVOCADAS !!

21 PLAZAS ORDENANZA UNIVERSIDAD C. LA MANCHA

* No se necesita título.
* Comienzo desde cero. Temario incluido.
* Plazo de instancias: 25 Julio.

CABA
GAONA, 5
☎ 24 10 84

¡¡YA CONVOCADAS!!

1500 PLAZAS CORREOS

Plazo instancias: 12 Julio

GUARDIA CIVIL

2000 plazas (aprox.)

* **Preparación intensiva. Temario incluido.**
* **Comienzo desde cero. Horario noches.**

CABA centrodeestudios
GAONA, 5
☎ 24 10 84

¡¡YA CONVOCADAS!!

AYUNTAMIENTO DE ALBACETE 10 PLAZAS POLICIA LOCAL

* Disponemos de las bases
* Grupos ya comenzados. (G. Escolar)
* Temario incluido
* Fin de plazo de presentación de instancias día 12 de julio

INSTITUCIONES PENITENCIARIAS

* 464 plazas
* B. Superior. F.P.II

ACADEMIA GASPAR ROMERO
C/ TINTE, 12, ENTPLA. A. ALBACETE. TEF. 22 82 01

OPOSICIONES

ORDENANZAS UNIVERSIDAD CASTILLA-MANCHA
CONVOCADAS 21 PLAZAS. INSTANCIAS HASTA 25-7.

CORREOS (CARTEROS): CONVOCADAS 1.500 PLAZAS
INSTANCIAS HASTA 12 DE JULIO

AYUDANTES DE INSTI. PENITENCIARIAS: 464 PLAZAS

SECRETARIOS AYUNTAMIENTOS YA CONVOCADAS: 268 PLAZAS

CONTABILIDAD Y CALCULO FINANCIERO

CLASES DIARIAS O SOLO SABADOS MAÑANAS PARA: BANCA, CAJAS DE AHORRO. CLASES ESPECIALES PARA CIENCIAS ECONOMICAS Y EMPRESARIALES, RELACIONES LABORALES, FP. etc.

ACADEMIA GASPAR ROMERO
C/ TINTE, 12, ENTPLA. A. ALBACETE. TEF. 22 82 01

OPOSICIONES

POLICIA LOCAL AYUNTAMIENTO DE ALBACETE

CONVOCADAS 10 PLAZAS. INSTANCIAS HASTA 11 DE JULIO. PREPARACION DE TODAS LAS PRUEBAS. LAS FISICAS EN GIMNASIO ACREDITADO.

CAJA DE AHORROS DE MURCIA: 20 PLAZAS AUX. ADMNTVOS.

INSALUD: 6.400 PLAZAS

GRUPOS DE GESTION, ADMTVOS, AUXILIARES, CELADORES, AUXILIARES DE CLINICA, TECNICOS DE LABORATORIO. CLASES DIARIAS O INTENSIVAS VIERNES TARDES Y SABADOS MAÑANAS.

MINISTERIO DE JUSTICIA

OFICIALES: 857 PLAZAS, AUXILIARES: 2.013, AGENTES. 1.200

ACADEMIA GASPAR ROMERO
C/ TINTE, 12, ENTPLA. A. ALBACETE. TEF. 22 82 01

OPOSICIONES AL CUERPO NACIONAL DE POLICIA

*** 1.100 PLAZAS PARA ESTE AÑO**
Preparación a cargo de titulados superiores pertenecientes al Cuerpo Nacional de Policía
PRUEBAS FISICAS EN GIMNASIO ACREDITADO
A partir del 15 de julio uno de los profesores que impartan la preparación, Inspector Jefe del Cuerpo Nacional de Policía, te informará en la propia academia, personal o telefónicamente, de lunes a viernes de 11 a 13 horas. **TE ESPERAMOS** REUNION INFORMATIVA EL 25-8 A LAS 8 DE LA TARDE

ACADEMIA
MAYPE
C/ Mayor 41, 2º
ALBACETE

¡DEDICADA EXCLUSIVAMENTE A PREPARACIONES MILITARES, SOMOS ESPECIALISTAS EN OPOSICIONES PARA INGRESO EN:

- ACADEMIAS SUPERIORES DE LOS 3 EJERCITOS
- ACADEMIAS BASICAS DE SUBOFICIALES
- CUERPO NACIONAL DE LA POLICIA
- CUERPO DE LA GUARDIA CIVIL
- TROPA PROFESIONAL E INSTITUTOS POLITECNICOS

CONTAMOS CON UN PROFESORADO EXCLUSIVAMENTE MILITAR CON TITULACION UNIVERSITARIA. IMPARTIMOS TEMARIOS OFICIALES INCLUYENDO PRUEBAS FISICAS, TESTS PSICOTECNICOS Y RECONOCIMIENTO MEDICO.
NUESTROS RESULTADOS NOS AVALAN

ACADEMIA
MAYPE
C/ Mayor 41, 2º
ALBACETE

PREPARACIONES MILITARES - CURSO 94/95

ABIERTO PLAZO DE MATRICULA CURSOS INGRESO EN ACADEMIAS SUPERIORES, ACADEMIAS BASICAS, GUARDIA CIVIL, CUERPO NACIONAL DE POLICIA, POLICIA LOCAL Y TROPA PROFESIONAL, EN HORARIO DE 17:30 A 19:30 HORAS.

COMENZAMOS LAS CLASES EL 03 DE OCTUBRE

Plazas limitadas

CENTRAL IDIOMAS
centro de estudios
Calderón de la Barca, 3 — Teléfono: 23 00 74 — 02002 ALBACETE

RESERVA DE PLAZAS CURSO 1994–1995

Secretariado Internacional de Dirección

A partir del 1 de Junio

CENTRO DE ESTUDIOS
GUARDIOLA

C/. Dionisio Guardiola, 56 - Teléfono 50 83 10

CONVOCADAS NUEVAS PLAZAS PARA
AUXILIAR DE SERVICIO (ORDENANZA)
INSTANCIAS HASTA 24 DE JULIO. 21 PLAZAS.
AUXILIAR DE CORREOS
INSTANCIAS HASTA EL 12 DE JULIO. 1.500 PLAZAS.
COMENZAMOS NUEVOS GRUPOS
¡¡NO PIERDAS ESTA OPORTUNIDAD!!

Academia Atlanta

OPOSICIONES
UNIVERSIDAD CASTILLA LA MANCHA

Virrey Morcillo, 1
Teléfono: 52 03 66
02005 Albacete

- *GRUPOS REDUCIDOS*
- *2 HORAS DIARIAS*
- *NUEVAS INSTALACIONES*
- *AMPLIA EXPERIENCIA*

21 PLAZAS GRUPO V DE AUXILIAR DE SERVICIOS

ACADEMIA ATLANTA

Virrey Morcillo, nº 1
02005 ALBACETE
Tfno: 52 03 66

MECANOGRAFIA 250 P/SEG EN 3 MESES CON TRATAMIENTO DE TEXTOS

ACADEMIA GASPAR ROMERO
C/ TINTE, 12. ENTPLA. A. ALBACETE. TEF. 22 82 01

CLASES INTENSIVAS EN VERANO

*** APOYO, FORMACION Y TECNICAS DE ESTUDIO EN TODAS LAS MATERIAS**

*** RECUPERACION DE TODAS LAS MATERIAS EN E.G.B., B.U.P., C.O.U., F.P., ESCUELA POLITECNICA, UNIVERSIDAD, IDIOMAS** (inglés, francés, alemán, italiano y ruso).

*** ASISTENCIA PERSONALIZADA POR PROFESORADO ALTAMENTE CUALIFICADO EN GRUPOS REDUCIDOS Y HOMOGENEOS.**

M.C.D.2022

ENTAS

SURESTE INMOBILIARIA
...toda clase de pisos.
...gustos al mejor precio.
...pos!, ¡visítenos!
...Guardiola 23 Entlo
...Tel. 23 41 84

...E INMOBILIARIA INFORMA

...ESTE vende piso, ...96 m², garaje ...Pts. Tlf. 23 41 84.

...ESTE vende adosa... de fútbol 165 m², ...0. Tlf. 23 41 84

...RAIN
...SOR INMOBILIARIO
...ENDE PISO
...NA PARQUE
...SANTANDER
...ABITACIONES
...136 M²
...AS MEJORAS
...15.500.000
...1 68 06

...LBAIN
...tal entreplanta
...ones. Céntrico
...a 170 m². Aca-
...de primera, aire
...nado, mármol.
...tras. m².
...21 12 52

...RAIN
...SOR INMOBILIARIO
...OCIÓN
...AS RENTA LIBRE
...BALEN
...ADES 1ª CALIDAD
...ES CONDICIONES
...PAGO
...1 68 06
...ROS 10 ALBACETE

GRAIN
GRUPO ASESOR INMOBILIARIO
VENDE PISO
DIEGO DE ALARCON
125 M²
DIEGO DE ALARCON
12.000.000
21 68 06
C/ ALBARDEROS 10 ALBACETE

● **VENDO** plaza de garaje, Avda. Ramón y Cajal, 27. Tel: 43 41 19

● **SE VENDEN** parcelas con agua y valladas. Teléfonos: 52 34 41-50 91 07

GRAIN
GRUPO ASESOR INMOBILIARIO
PISO 150 M²
4 DORMITORIOS SALON
2 BAÑOS
PISCINA COMUNITARIA
C/ TEJARES 79
18.000.000
21 68 06

● **OCASION** vendo piso en construcción. 80 m². 7.000.000. Facilidades de pago. Más información teléfono 21 89 55

● **SE VENDE** piso nuevo. C/ Juan de Toledo. 90 m². 9.000.000. Tel: 52 04 07

● **APARTAMENTO** dos dormitorios, Calpe, Alicante, primera línea playa. 12 millones. Tel. 96-583 12 16

● **SE VENDE** piso nuevo. Primera calidad. 160 m². Trastero. Plaza de garaje. Preinstalación de aire acondicionado. Vídeo-portero. Edificio Arturo Gotor y Mestre. C/ Miguel López de Legazpi, nº 45-3º. Tel. 50 50 05

● **VENDO** o alquilo plaza de garaje en C/ Filipinas, junto Iglesia del Pilar. Tel. 20 51 10

ALBAIN
Vende locales céntricos de 100 m² a 800 m². Varios precios. Facilidades de pago. Telf: 21 12 52

GRAIN
GRUPO ASESOR INMOBILIARIO
PISO 80 M²
2 DORMITORIOS
1 BAÑO, 1 ASEO
CALEFACCION
PLZA. ALTOZANO
11.000.000
21 68 06
C/ ALBARDEROS 10 ALBACETE

● **VENDO** piso céntrico, cuatro dormitorios. Tel. 27 33 21 de 3 a 4 tardes

EMPLEO

● **SE OFRECE COCINERO** con experiencia. Tel: 23 17 34

● **IMPORTANTE EMPRESA** precisa representante con experiencia, responsables de zona. Productos muy comerciales introducidos en el mercado y de gran rotación. Manuscribir al apartado 24093 de 08080 Barcelona. Ref. Tor.

● **INGENIERO TECNICO** de Aeronáutica, da clases de física, matemáticas. Tel. 22 21 35 contestador. 908/ 46 51 29.

● **SE NECESITA** guarda con experiencia en cotos de caza menor y cocinera. Preferiblemente, mayores de 45 años y sin hijos. Imprescindible informes. Sueldo a convernir. Teléfonos 23 67 76 y 41 11 91.

● **EMPRESA** de publicidad precisa modelos y azafatas. Urgente. Abstenerse curiosos. Plaza de las Carretas, 12. Tardes de 5 a 8 excepto miércoles. Tel: 52 30 04

ALQUILER

● **SE ALQUILA** o se vende nave de 500 m² en Campollano. Tel 52 20 37

● **ALQUILO** piso-apartamento céntrico, lujo. Garaje opcional. 65.000. Tel 21 03 21

SE ALQUILA
Café bar restaurante Nico's. Sólo profesionales. Teléfono: 23 45 55

GRAIN
GRUPO ASESOR INMOBILIARIO
ALQUILA
GUZMAN BUENO
APARTAMENTO
1 DORMITORIO
MUEBLES NUEVOS
21 68 06

● **ALQUILO** piso amueblado. C/ San Antón. Tel: 48 06 89

● **SE ALQUILA** local 200 m² con luz y agua C/ La Toba (Barrio San Pedro). Precio: 65.000 Pts. Teléfono: 22 73 25. Horario oficinas de 10 a 2 y de 5 a 8

● **ALQUILO** piso amueblado, 3 habitaciones, C/ Arquitecto Valdelvira, 47. Precio. 50.000 pts. Telf: 22 61 21 – 23 90 59

● **ALQUILO** apartamento amueblado, nuevo muy luminoso, dos dormitorios y plaza garaje, Avda. España, tel: 26 01 01

● **ALQUILO** nave campollano 400 m². Acondicionada para uso comercial. 22 26 32

● **ALQUILO** piso sin muebles. Zona Avda España–Universidad. Garaje, trastero y calefacción. Tel 50 02 98

● **ALQUILO** local comercial C/ María Marín esquina Bernabé Cantos. 62.000 Ptas. Teléfono: 21 89 06. Horario oficina

● **SE ALQUILA** despacho totalmente amueblado. Económico. San Luis, 1. 25.000 ptas. Tel: 50 65 04 llamar hora de oficina 9–2.

● **SE ALQUILA** apartamento amueblado, 2 dormitorios, piscina, garaje, zona parque. Tel: 23 87 82 – 21 77 07.

● **ALQUILO** piso amueblado o sin amueblar. C/ Rosario, 36. Calefacción, 4 dormitorios. Tel: 22 46 23

SE ALQUILA
Restaurante–Cafetería y Salón para banquetes, 1.300 metros en el centro de Albacete. Tel 908/ 86 42 51 de 9 a 12 mañanas. Precio muy interesante.

AGENCIA MATRIMONIAL

● **LAS ALIANZAS DE ORO.** C/ Rosario nº 4. 2º G (Escalera izquierda). Teléfono: 52 15 90.

● **LAS ALIANZAS DE ORO.** Delineante 30 años, le gusta la fotografía, es afectivo y sincero, espera conocerte. 52 15 90

● **LAS ALIANZAS DE ORO.** Soltero 41 años, con trabajo estable, busca compañera fines matrimoniales.52 15 90

VARIOS

● **ELITE.** Contactos señoritas, modelos, azafatas. Contactos alto nivel. Apartamento privado, hotel, domicilio. Tel. 51 01 34

● **SE COMPRA** local comercial 300 m² aproximadamente, sobre 35.000 ptas/m². Tel: 52 07 94

LIMPIEZAS FERNANDEZ
-ESTRACCION DE FOSAS SEPTICAS
-LIMPIEZA DE TUBERIAS Y ALCANTARILLADOS
-REVISION DE TUBERIAS POR EQUIPOS DE TELEVISION
TELEFONOS
-OFICINA 22 08 38
-PARTICULAR 52 04 80

PLADUR
Muebles
Murales
Aislamientos
Obras sin obra
Tef. 44 30 87

anmartín asesores
Rosario, 3 - 7.º (Edificio Capitol)
☎ 21 04 29 ALBACETE

LA DOMESTICA
AGENCIA DE LIMPIEZAS
DE 8 A 14 Horas
Marqués de Molins, 14–4º
Albacete
Tel. 21 51 71

● **OPORTUNIDAD.** Traspaso discoteca pleno funcionamiento. Contactar 23 98 34 de 15 a 16 horas.

AUTOMOVILES

● **SE VENDE** Jeep Cherokee, turbo diésel. Perfecto estado. Precio a convenir. Teléfono: 22 98 18.

● **SE VENDE** moto Yamaha EXUP 1000 cc. AB-M. 300 Km. como nueva. Tel: 22 58 45

ESTUDIAMOS Y RESOLVEMOS, MEDIANTE GAS CANALIZADO O BOTELLAS SU INSTALACION DE
CALEFACCION INDIVIDUAL
Y AGUA CALIENTE CON LA ENERGIA DEL FUTURO LIMPIA Y ECONOMICA
Butano SE LO DEMUESTRA
Consúltenos sin compromiso al Teléfono: 23 57 08
Climagas, S.L. – EMPRESA COLABORADORA DE **Repsol Butano, S.A.**

...OBILIARIA Sureste ¿QUIERE VD. COMPRAR O VENDER? ☎ 23 41 84 SERVICIOS PROFESIONALES INMOBILIARIOS

CON EL HAMBRE NO SE JUEGA.

COLABORA CON AYUDA EN ACCION. TOMATELO EN SERIO.

Ayuda en Acción
Deseo que me envíen más información
Nombre .....
Apellidos .....
Dirección .....
C.P. ..... Teléfono .....
CG
C/ Barquillo, 8. Madrid 28004. Tel 523 23 35. C/ Aragón, 159. Barcelona 08011 Tel. 4 51 51.

...ORARIOS DE MISAS DE LAS PARROQUIAS DE ALBACETE

...ITIA

	LABORALES										SABADOS Y VISP. FIESTAS						DOMINGOS Y FIESTAS															
...CION	8	8'30	9	9'15	10	11	18'30	19	19'30	20	16	17'30	18'30	19	19'30	20	8	9	9'15	9'30	10	10'30	11	11'30	12	12'30	13	16'30	17'30	18	18'30	19	19'30	20
...N PASTOR		●							●			●			●					●				●		●							●	
...AZON DE JESUS									●						●						●				●								●	
...ANTIU SANTO									●						●			●				●			●									
...MA								●			●			●						●					●		●					●		
...A. SRA. DEL PILAR								●						●				●							●		●			●				
...A. SRA. DE LA PAZ									●		●				●					●					●		●							
...A. SRA. DE LAS ANGUSTIAS																							●											
...MA CONCEPCION										●						●		●					●		●									●
...ADA FAMILIA		●							●						●									●		●							●	
...FRANCISCO								●						●				●					●		●							●		
...JOSE	●		●							●						●		●					●		●		●							●
...JUAN			●		●					●						●		●			●		●		●									●
...PABLO	●			●	●	●		●		●				●		●	●		●				●		●		●							●
...PEDRO										●						●		●					●		●									●
...A. TERESA																								●										
...O DOMINGO								●						●												●								
...VICENTE DE PAUL										●															●									
...A. SRA. DE LA ESTRELLA														●											●									
...EN MILAGROSA																							●											
...ONTERIO														●											●									
...PEDRO-SEPULCRO																						●												
	19'30 miércoles																									●								

M.C.D.2022

Con la autoridad que le dan los 7 minutos que le diferenciaron del segundo

La Tribuna
TELEVISION

Jacques Anquetil y Eddy Merckx se proclamaron campeones por cuarta vez consecutiva de la ronda francesa

Induráin iguala el récord de los grandes del Tour de Francia

MADRID. (Efe).– Miguel Induráin ha igualado ya el récord que sólo tenían, en toda la historia del Tour de Francia, el frances Jacques Anquetil y el belga Eddy Merckx al proclamarse campeón por cuarta vez consecutiva de la ronda francesa, con la autoridad que le dan los más de siete minutos que le diferenciaron del segundo.

Una costumbre

Para los españoles ya es una costumbre contemplar al gran ciclista navarro, uno de los grandes deportistas de la no demasiado brillante historia deportiva española, subir al podio de París y saludar con su media sonrisa de hombre tímido y de pocas palabras.

También, y cómo es habitual, Televisión Española (TVE) ha preparado un despliegue técnico para ofrecer mediante una señal personalizada todos los actos que rodearán al tetracampeón del Tour en París, una vez que finalice la última etapa que transcurrirá entre Euro Disney y los Campos Eliseos de la capital francesa.

Entrevistas

Como ha sido habitual a lo largo de todo el recorrido, la transmisión de la última etapa se emitirá por la segunda cadena hasta las 15,30, que pasará a la ofrecerse por la primera hasta su finalización, alrededor de las 17,30.

Terminada la etapa y una vez que Indurain reciba su trofeo de manos del alcalde de París, Televisión Española, mediante una señal personalizada a través de una unidad móvil que ha enviado a París, seguirá emitiendo desde el "set" que ha instalado en los mismos Campos Elíseos, con entrevistas al campeón y otros ciclistas españoles.

Posteriormente, TVE volverá a conectar con su unidad móvil de París para ofrecer, entre las 20,30 y las 21 horas, la tradicional fiesta, que tendrá lugar en la embajada de España.

Miguel Indurain ha igualado el record de Jacques Anquetil y Eddy Merckx.

Las películas del domingo

▶"El príncipe mendigo".- Ronald Colman y Marlene Dietrich son los protagonistas de "El príncipe mendigo", una película dirigida en 1944 por John Meehan, y que La 2 emite a las 10,00. En un lugar de Oriente Medio, un poderoso visir intenta conquistar a una hermosa mujer que no responde a su deseos por estar enamorada de otro hombre.

▶"Mi amigo el extraterrestre".- En Matinal de Cine, Tele 5 emite, a las 12,40, "Mi amigo el extraterrestre", una película protagonizada por Louis de Funesy Jean Carmet. dos hermanos y viejos cascarrabias, que viven solos en un caserón de un pequeño pueblo, reciben una noche la misteriosa visita de un extraterrestre que les hará cambiar sus vidas.

▶"Hotel internacional".- La pareja cinematográfica y real formada por Richard Burton y Elizabeth Taylor son los protagonistas de "Hotel internacional", una película que La 2 emite a las 15,30. En el aeropuerto de Londres diversas personalidades del mundo de la política, el arte y los negocios, esperan el momento de la salida de su vuelo a nueva York, aplazado hasta nueva orden a causa de la niebla. Los diferentes problemas de todas estas personas se irán resolviendo, mejor o peor, hasta la llegada del nuevo día.

▶"Todo yo".- También a las 15,30 horas, Antena-3 emite "Todo yo", una película dirigida por Carl Reiner e interpretada por Steve Martin, Lily Tomlin, Maldolyn Smith, Richard Libertini y Victoria Tennant. Edwina Cutwater, una insoportable millonaria a punto de morir, nombra heredera universal de sus bienes a Terry, la hija de su mozo de cuadras, en la que espera reencarnarse gracias a la ayuda de un monje tibetano.

Charlton Heston.

Marlene Dietrich

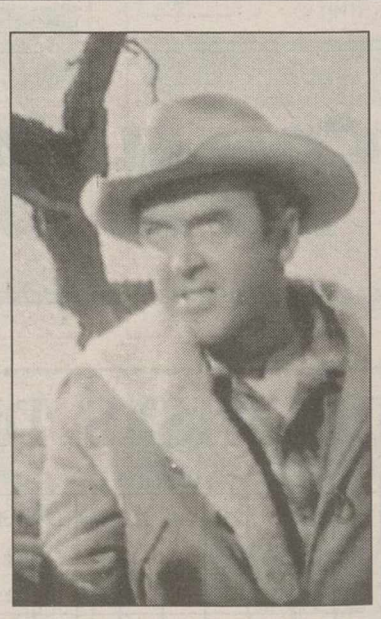

James Stewart

▶"Los malvados de Firecreek".- James Stewart y Henry Fonda son los protagonistas de "Los malvados de Firecreek", un largometraje que TVE 1 emite a las 17,30. Un grupo de hombres de dudosa procedencia e intenciones llega a Firecreek. Da la sensación de que huyen de algo y de que su intención es partir en cuanto el jefe de la banda se haga una cura de urgencia de una herida de bala que lleva en el estómago. Pero los hombres, violentos y con ganas de juerga, no tardarán en complicar las cosas.

▶"El secreto de los Incas".- Para la tarde una de aventuras. Los protagonistas, Charlton Heston y Robert Young. El título, "El secreto de los Incas", un largometraje que podemos ver en Tele 5 a las 17,55. Harry Steele es un buscavidas norteamericano que vive en Lima donde trabaj de guía turístico. Pero su verdadera obsesión es hacerse con el mítico Disco Solar Inca. Para conseguirlo, se dirige en un avión a Machu Pichu, acompañado de Elena, una prófuga rumana.

▶"Le llamaban Trinidad".- La popular y patética pareja formada por Bud Spencer y Terence Hill protagonizan otro de sus múltiples títulos con los que nos castigan de vez en cuando. "Le llamaban Trinidad", que Tele emite a las 22,00, cuenta la historia de un pistolero, famoso por su puntería, que llega a una pequeña ciudad cuyo sheriff es su hermano. Desde ese momento, se llevarán a matar.

▶"Ciudad muy caliente".- A la misma hora, en TVE 1, podemos ver "Ciudad muy caliente", una película protagonizada por Clint Eastwood, Burt Reynold y Jane Alexander. En tiempos de la prohibición, Mike Murphy, antiguo policía, ha montado una pequeña agencia de detectives que apenas da para vivir. Un día, su socio Dehl llega a la oficina con dinero suficiente para pagar todas las deudas. Pero Dehl es asesinado poco después y Mike se encuentra en una guerra entre las dos bandas de gánsters más poderosas de la ciudad.

▶"Regreso a Salemś Lot".- En su espacio Alucine, La 2 emite a las 23,20, "Regreso a Salems Lot", una película protagonizada por Michael Moriarty y Samuel Fuller. Un antropólogo viaja junto a su hijo a un pueblecito y descubre que casi todos sus habitantes son vampiros.

▶"Esto es un atraco".- A partir de las 23,30, Antena 3 emite "Esto es un atraco", película española dirigida por Mariano Ozores, que cuenta en su reparto, entre otros actores, con Antonio Ozores, Fernando Conde y Flavia Zarzo. Cinco personas sin ningún nexo aparente son reculutadas por una mujer para participar en un atraco meticulosamente planeado. Tras realizar unos ensayos, los novatos atracadores entran en acción pero cuando abren la caja fuerte descubren que los lingotes han desaparecido.

▶"Bruja, más que bruja".- Siguiendo con las producciones españolas, Antena 3 emite a partir de la 1 de la madrugada "Bruja más que bruja", dirigida por Fernando Fernán Gómez e interpretada por Francisco ALgora, Enma Cohen, Mary Santpere y el propio Fernando Fernán Gómez. En la España rural de los años 60, Juan deja el pueblo para irse a la mili y se queda sola su prometida Mariana. A su regreso Juan se encuentra con que su novia se ha casado con su tío, un hombre mayor. Juan y Mariana se siguen queriendo, pero su tío no la puede dejar embarazada.

M.C.D.2022

"Playas de China", las enfermeras en Vietnam

El anunciado retorno de la serie "Playas de China", con nuevos e inéditos episodios, llega por fin a la programación de la primera cadena de TVE, despúes de haber sido anunciada y pospuesta varias veces, los domingos, a partir de las 12,30 de la noche. "Playas de China" narra las historias de un grupo de mujeres voluntarias que durante la guerra de Vietnam curaron y aliviaron el dolor de muchos soldados heridos, que eran enviados a una base denominada "Playas de China".

"Playas de China".

Tele 5 emite "Campeones de playa"

La cadena privada Tele 5 emite este verano galas y concursos ligeros y refrescantes, especialmente dirigido a aquellos que buscan programas ligeros, que no les coman el "coco", en estos calurosos días del verano. Hoy esta cadena estrena uno de estos programas, "Campeones de Playa", un concurso dedicado a toda la familia, pero especialmente a los jóvenes, presentado por María Abradelo y Paco Rabal, nieto del gran Paco, grabado en las playas de Salou (Tarragona).

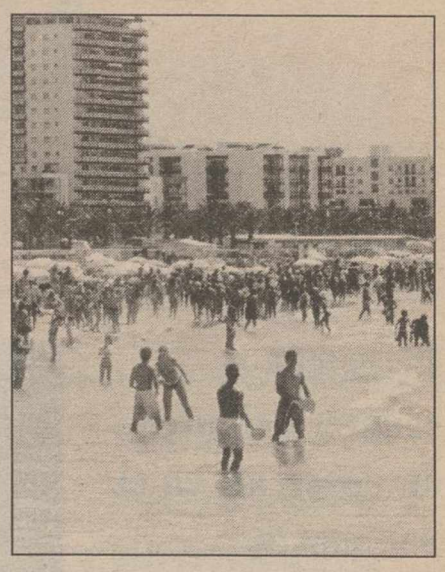

Diversión en Tele 5.

tve1

- ESTAMOS DE VACACIONES
- EL DIA DEL SEÑOR
- PUEBLO DE DIOS
- INFORME SEMANAL (R.)
- NO TE RIAS QUE ES PEOR **15,00.-** TELEDIARIO -1
- EL TIEMPO
- TOUR DE FRANCIA; Eurodisney-Paris-Campos Elíseos
- CINE DE ORO; **"Los malvados de Firecreek".** Dirección: Vincent McEveety. Intérpretes: James Stewart, Henry Fonda, Gary Lockwood. Un grupo de hombres de dudosa procedencia e intenciones llega a Firecreek. Da la sensación de que son huidos y de que su intención es partir en cuanto el jefe de la banda se haga un cura de urgencia en una herida que lleva en el estómago.
- JUSTICIA CIEGA
- ESPECIAL
- TELEDIARIO-2
- EL TIEMPO
- VILLA ROSAURA
- LA PELICULA DE LA SEMANA; **"Ciudad muy caliente".** Dirección: Richard Benjamin. Intérpretes: Clint Eastwood, Burt Reynolds, Jane Alexander. En tiempos de la prohibición, Mike Murphy, antiguo policía, ha montado una pequeña agencia de detectives que apenas da para vivir.
- LO MEJOR DE LO PEOR (NUEVO EN EMISION)
- PLAYA DE CHINA (NUEVOS EPISODIOS)
- NOTICIAS
- DORA, DORA
- SOBRE MI CADAVER
- DESPEDIDA

tve2

08,00.- EURONEWS
08,45.- TIEMPO DE CREER
09,00.- GRANDES INTERPRETES EN LA 2
10,00.- LA PELICULA DE LA MAÑANA; **"El Príncipe mendigo"** (1944). Dirección: William Dieterle.
11,45.- ASI SE HIZO...DESVIO AL PASADO
12,00.- EL MEJOR DEPORTE; MOTOCICLISMO: Campeonato del Mundo de Velocidad. Gran Premio de Gran Bretaña, 250 cc. (13,00) 500 cc. (14,15) 125 cc. TOUR DE FRANCIA; (14,35). Etapa final: Eurodisney-París-Campos Elíseos. WINDSURF; Campeonato de España
15,30.- CINE; **"Hotel Internacional"** - 1963. Dirección: Anthony Asquit.
17,30.- EL MEJOR DEPORTE; Motociclismo. Campeonato del Mundo de Velocidad. Gran Premio de Gran Bretaña. 500 cc (14,15)/125 cc Nota: en caso de que las españolas disputen la final de la Copa Federación de Tenis, el programa se emitiría de 17,30 a 20,30.
19,00.- TEQUILA Y BONETTI
20,00.- JUZGADO DE GUARDIA
20,30.- FUTBOL. CAMPEONATO DE EUROPA SUB-18; **España-Rusia.** Desde Almendralejo (Badajoz)
22,30.- ESPECIAL
23,20.- ALUCINE; **"Regreso a Salem's Lot"** - 1987. Dirección: Larry Cohen. Intérpretes: Michael Moriarty, Ricky Addison Heed, Samuel Fuller.
01,00.- FESTIVAL DE JAZZ DE SAN SEBASTIAN
04,00.- DESPEDIDA Y CIERRE

Antena 3

07,30.- TABITHA
08,00.- TRAS 3 TRIS, VACACIONES
11,00.- PUNKY BREWSTER
11,30.- PARADISE BEACH
13,00.- EL CHOU
14.00.- UN MUNDO DIFERENTE
14.30.- EL PRINCIPE DE BEL AIR
15,00.- NOTICIAS
15,30.- SUPERCINE DEL DOMINGO; **"Todo yo"** (1984). Dirección: Carl Reiner. Intérpretes: Steve Martin, Lily Tomlin, Maldolyn Smith.
17,30.- MINI-SERIE; "El amo del juego II" (1983). Dirección: Harvey Hart. Intérpretes: Dyan Cannon, Nicolette Sheridan.
20,30.- DIAGNOSTICO ASESINATO
21,30.- GENIO Y FIGURA
23,30.- CINE DE MADRUGADA; **"Esto es un atraco"** (1987). Dirección: Antonio Ozores. Intérpretes: Antonio Ozores, Fernando Conde, Flavia Zarzo.
01,00.- CINE DE MADRUGADA; **"Bruja más que bruja"** (1976). Dirección: Fernado Fernán Gomez. Intérpretes: Francisco Algora, Emma Cohen, Mary Santpere. En la España rural de los años 60, Juan deja el pueblo para irse a la mili, y se queda sola su prometida Mariana.
03,30.- TELEVENTA
04,30.- CINE DE MADRUGADA; **"Rainbow"** (1978). Dirección: Jackie Cooper. Intépretes: Andrea McArdle, Don Murray, Michael Parks. Frances Gumm es la menor de tres hermanas que se dedican a cantar en espectáculos de variedades con mediano éxito.

Tele 5

07,15.- TELEBUTEN
10,30.- POWER RANGERS (serie)
10,55.- PRESSING CATCH
11,25.- EL SHERIFF CHIFLADO (serie)
12,15.- ENREDOS DE FAMILIA (serie)
12,40.- MATINAL DE CINE; **"Mi amigo el extraterrestre"** (1981). Dirección: Jean Girault. Intérpretes: Louis de Funes, Jean Carmet, Jacques Villeret, Franco Perrin
14,30.- LAS NOTICIAS DEL FIN DE SEMANA
15,00.- PAPA COMANDANTE (serie)
15,30.- ACAPULCO HEAT (serie)
16,25.- LA QUINTA DE HIERRO (serie)
17,55.- CINE DE AVENTURAS; **"El secreto de los incas"** (1955). Dirección: Jerry Hopper. Intérprete: Charlton Heston.
19,55.- AVANCE DE NOTICIAS
20,00.- CAMPEONES DE LA PLANA (juego estreno)
20,55.- HIP, HIP, HIPNOSIS
22,00.- CINE; **"Le llamaban Trinidad"** (1970). Dirección: E.B. Clucher. Intérpretes: Terence Hill, Bud Spencer.
00,15.- CONTACTO CON TACTO
00,50.- PRESSING BOXEO (rep.)
01,55.- NOVEDADES INCREIBLES
02,20.- CINE; **"Operación Snafu"** (1961). Dirección: Cyril Frankel.
04,00.- NOVEDADES INCREIBLES
04,25.- CINE; **"Gato encerrado"** (1978). (Erótica)
06,00.- CINE; **"Los bandidos"**
07,15.- LOS DIAS Y LAS NOCHES DE MOLLY DOOD (serie).

Canal+

08,15.- DEL 40 AL 1 (Mult)
09,10.- DIBUJOS ANIMADOS: "Tiranosaurius rex"
09,35.- TELESERIE: "Los chicos del mañana"
10,00.- NATIONAL GEOGRAPHIC EN CANAL+: "Guardianes de la naturaleza" (Mult)
10,54.- CINE; **"Corazón trueno"**
13,00.- EL GRAN MUSICAL
14,00.- REDACCION. NOTICIAS
14,05.- TELESERIE: "Tráfico de influencias"
15,00.- DOCUMENTAL NATURALEZA: "El Harén del balbuino"
15,54.- CINE; **"Super Mario Bros"**
17,34.- CINE: **"Boomerang (El príncipe de las mujeres)"**
19,30.- REDACCION. NOTICIAS
19,35.- GOLF: Resumen British Open
20,35.- NATIONAL GEOGRAPHIC EN CANAL+: "El reino perdido de los mayas" (Mult)
21,28.- INFORMACION METEOROLOGICA
21,28.- REDACCION. NOTICIAS
21,57.- PRIMER PLANO
22,00.- ESTRENO CANAL+; **"La amante de Mussolini"**
00,00.- EL PLANETA DEL TORO
01,01.- BOXEO: Título USBA el Peso Welter
02,01.- CINE; **"En nombre de Caín"**
03,30.- CINE; **"Cucarachas"**
05,15.- TRANSWORLD SPORT (Mult)
06,20.- CIERRE

Canal 9

07,45.- CARTA DE AJUSTE
07,55.- AVANCE DE PROGRAMACION
08,00.- EL LLAC MOSQUIT
09,00.- COMPROMIS DE FE
09,30.- A LA BABALA
11,00.- CINE MATINAL; **"Oración".** Japón, 1988. Director: Shigemichi Sugita. En un rancho del norte de Japón nace un caballo, y un niño en su oración pide que sea un caballo más rápido que el viento y el tiempo parece haber oido su súplica.
13,00.- CINE MATINAL; **"Los 7 de Pancho Villa".** Esp-USA, 1967. Director: Jose Mª Elorrieta.
14,30.- NOTICIAS 9
14,55.- EL TIEMPO
15,00.- ENANO ROJO
15,30.- UNA DEL OESTE; **"En busca del oro".** USA, 1938.
17,30.- EN ECUALIZADOR
18,30.- EN PANTALLA; **"Voces interiores".** Director: Lamont Johnson.
20,30.- NOTICIAS 9
20,55.- EL TIEMPO
21,00.- DOSSIERS
21,30.- CINE DEL DOMINGO
23,30.- EL CAFE DE LAS PESADILLAS
00,30.- CINE DE NOCHE, **"Blanche".** Francia, 1971. Director: Walerian Borowczyk. Durante el siglo XIII, un viejo Lord, su hijo Nicholas y Blanche, su joven mujer, se preparan para recibir al rey. Los celos del Lord, los berrinches del rey y el inocente amor de Blanche, logran conjugarse para crear una tragedia propia de Shakespeare.
02,30.- FIN DE EMISION

Asociación "Ayúdale a Caminar"
(Solicite información gratuita sobre prevención de minusvalías psíquicas, físicas y sensoriales)
María de Molina, 64 - 28006 MADRID - Tfnos.: 411 45 91 - 411 73 28

CALENDARIO DE VACUNACIONES

3 meses	Tétanos	Difteria	Tosferina	Polio I-II-III			
5 meses	Tétanos	Difteria	Tosferina	Polio I-II-III			
7 meses	Tétanos	Difteria	Tosferina	Polio I-II-III			
15 meses					Parotiditis	(*) Sarampión	Rubéola
18 meses	Tétanos	Difteria		Polio I-II-III			
6 años	Tétanos			Polio I-II-III			
11 años							Rubéola sólo niñas
14 años	Tétanos			Polio I-II-III			

(*) Para los niños en situación de especial riesgo a los 9 meses.

Trabajemos por la justicia.

CÁRITAS

Colabora

M.C.D.2022

ALTOZANO

Rescatado el cadáver del joven desaparecido en el pantano de Buendía

El joven Francisco José Ruiz Cazalla, de 17 años, que desapareció en en el pantano de Buendía, ha sido rescatado sin vida de las aguas de este embalse.

Según informó a EFE el Gobierno Civil de Cuenca, el rescate del cadáver de Ruiz Cazalla, secretario de Organización de las Juventudes Socialistas (JJ.SS.) de Calzada de Calatrava (Ciudad Real) fue rescatado sobre las siete de la tarde de ayer. En las labores de búsqueda han participado dos equipos de los Grupos Especiales de Actividades Subacúaticas (GEAS) de la Guardia Civil de Cuenca y Madrid, así como cinco especialistas en buceo del Cuerpo de Bomberos de la capital conquense.

Las tareas de rescate han sido dificultosas por las características orográficas del embalse, en forma piramidal, y por la escasa visibilidad del fondo del pantano, que en esa zona tiene unos 35 metros de profundidad.

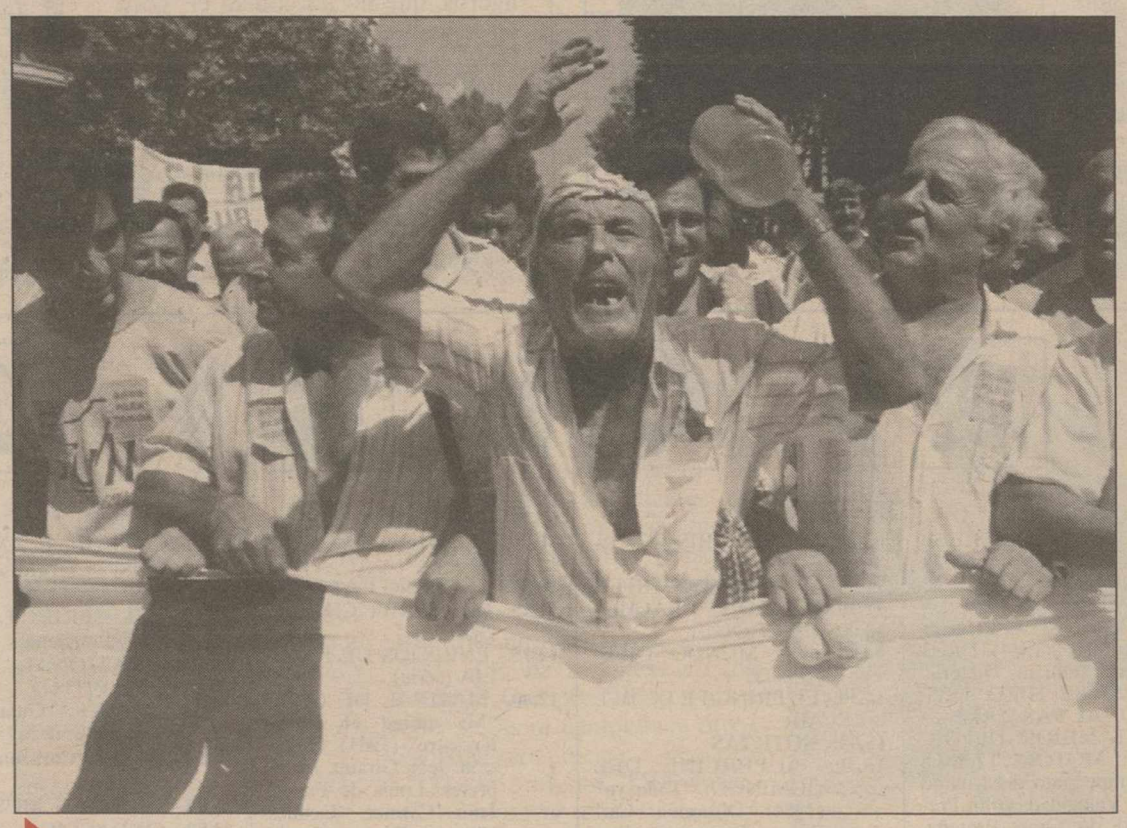

Pudieron más los gritos que las razones.-Todavía no se han apagado las voces de disconformidad por la decisión del Gobierno socialista de trasvasar agua de Castilla-La Mancha a la cuenca del Segura. Mientras que nuestros embalses están al mínimo y los ríos se secan, la fotografía de los agricultores murcianos manifestándose en Madrid no deja de ser una prueba más de que Felipe atiende más a razones electorales que a las lógicas.

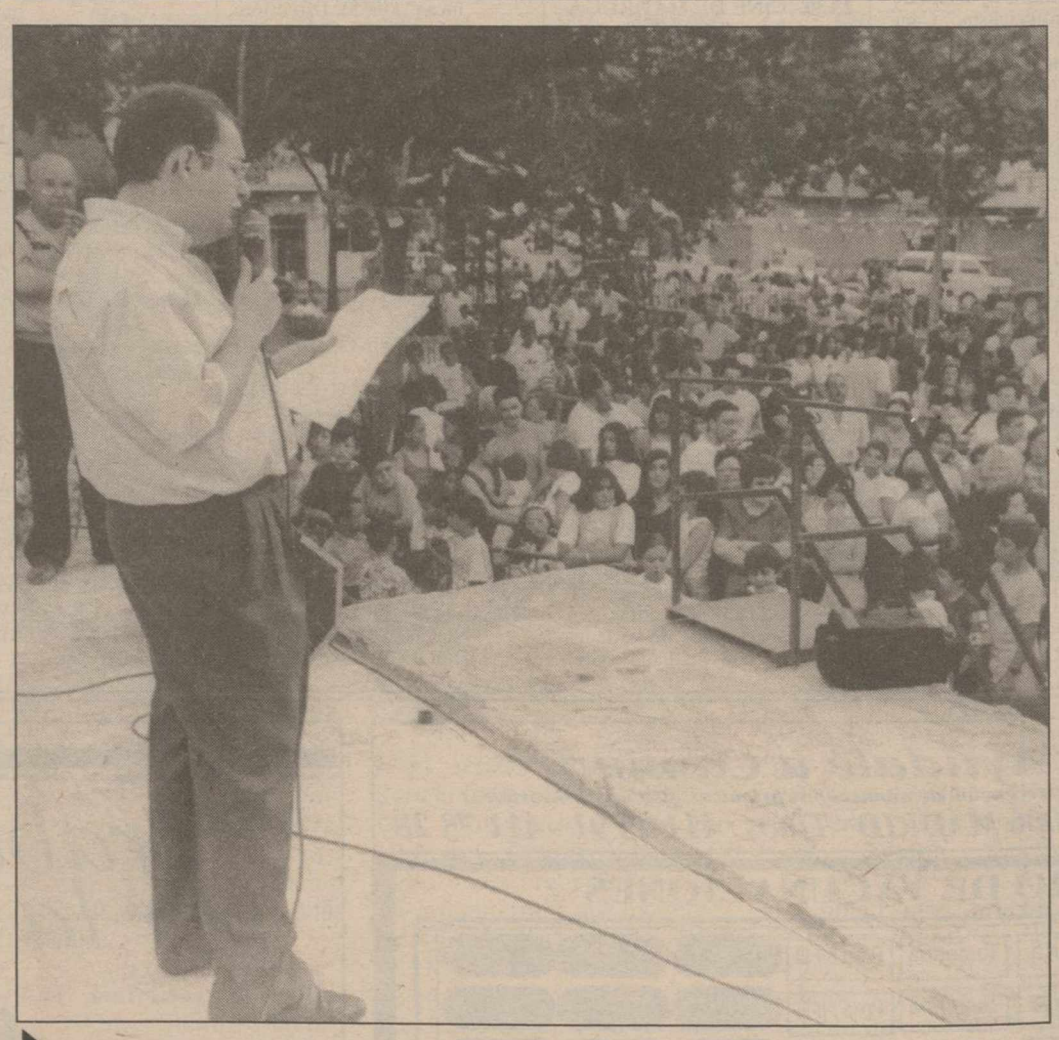

Fiestas en el barrio del Hospital.- Con el pregón que en esta ocasión corrió a cargo de nuestro subdirector, Dimas Cuevas, en la noche del viernes dieron comienzo las fiestas del barrio del Hospital. Hoy está previsto empezar el día con un maratón popular, y a media mañana se realizará una visita homenaje a los enfermos del Hospital General con entrega de claveles por parte de las reinas y damas. Ya por la tarde se procederá a hacer la entrega de los trofeos de las distintas actividades que a lo largo de la semana se han efectuado. Por la noche, a las diez, tendrá lugar la representación teatral de la obra "Fuera de quicio", a cargo del Grupo Cachivaches.

Chiribitas

▶Un lector nos llamó ayer indignado porque es frecuente la presencia de jóvenes delincuentes en el Parque de Abelardo Sánchez.

▶Estos amigos de lo ajeno asaltaron a las diez de la noche a un joven. El denunciante gritó para llamar la atención y a punto estuvo de jugarse la vida.

▶Cuando encontró una pareja de la Policía Local fuera del parque le dijeron, según el denunciante, que no podían hacer nada a esas horas.

▶Y se pregunta, con razón, este buen hombre: no tienen competencia para estar en el Parque y a esas mismas horas se les puede ver en otros lugares poniendo multas.

▶La injusticia de los trasvases está originando situaciones cómicas. Por ejemplo, ¿qué ha dicho el presidente regional del Partido Popular?.

▶Pues nada, absolutamente nada. Al final tendremos que decir que más vale lo malo conocido que lo bueno por conocer.

▶Y algún medio que hace publicidad de ser el único que "rasca" en la provincia entiende que con el trasvase, Castilla-La Mancha gana.

▶En lugar de dedicarse a "producir" anuncios impresentables tendría que "rascar", "rascar mucho" en la defensa de esta tierra.

▶A buen entendedor.

¿Dónde está Molina?

ONCE

Lunes, 18	38826
Martes, 19	68708
Miércoles, 20	20519
Jueves, 21	33700
Viernes, 22	14894

Serie 018

TOLSAN S/A
FABRICA DE TOLDOS
ESPACIOS PROTEGIDOS
TOLDOS
CARPINTERIA METALICA
P. I. Campollano, C/ C, 21
Tfno: 52 02 04 ALBACETE

Loteria Primitiva

BONOLOTO

Lunes, día 18
3—14—20—23—40—44
Comple. 11 Rein. 4

Martes, día 19
5—11—17—19—42—45
Comple. 37 Rein. 2

Miércoles, día 20
6— 7— 8—39—41—43
Comple. 46 Rein. 0

Viernes, día 22
5—21—22—27—30—47
Comple. 25 Rein. 2

PRIMITIVA

Jueves, día 21
10—13—28—31—34—38
Comple. 39 Rein. 2

Sábado, día 23
16—30—38—39—42—44
Comple.25 Rein. 0

M.C.D.2022