La Tribuna DE ALBACETE

DIARIO INDEPENDIENTE

ector: Vicente Camarena Miñana — Miércoles, 23 de Marzo de 1988

AÑO V ■ NUM. 1.180 ■ Edita Publicaciones de Albacete, S.A. (Pubalsa) ■ 60 PTAS.

a Junta de Comunidades disuelve a Sociedad de Fomento Regional

ndo culminado todas las negociaciones necesa- r relación a la Sociedad de Fomento Regional y en cumplimiento de la Ley de Presupuestos de de Comunidades de Castilla-La Mancha de este echa de ayer 22 de marzo, en convocatoria de la Junta Universal de la SFR, el consejero de Economía y Hacienda, Juan Pedro Hernández Moltó, como administrador general del Patrimonio de la Comunidad Autonóma, ha procedido a la liquidación y disolución de la aludida Sociedad.

(Pág. 3)

Fue presentada por el concejal Adolfino Palacios por desviación de caudales

Sobreseída la querella del CDS contra el alcalde de Albacete

do de instrucción 1, ha sobreseído visionalmente la querella criminal interpuesta por el concejal del Centro ocrático y Social.

el juez el pago de las ones, se han efectua- cargo a las correspon- partidas del capítulo del presupuesto ordi- Ayuntamiento de Al- n que de otra parte, ca que la efectividad pagos haya supuesto ación de alguna par- upuestaria.

(Pág. 3)

No hubo malversación por parte de Jerez

Adolfino Palacios anuncia que su grupo recurrirá la sentencia

El juez considera que las gratificaciones figuran en los presupuestos

Cabañero presentó su lista definitiva — JESUS MORENO

Dos novedades en la candidatura de Cabañero en AP

Bernardo Cabañero, presentó ayer oficialmente su candidatura a la presidencia del congreso provincial de AP, que incluye novedades respecto a las conocidas hasta ahora.

(Pág. 5)

SAGA y los sindicatos aúnan criterios.

Importantes avances en la negociación del convenio colectivo del campo

(Pág. 7)

millones a las aciones de acete y nsa

del Plan de Moderni- de Estaciones que está adelante RENFE, se eficiadas las estacio- Albacete y Almansa, mporte total en inver- taria cercano a los 100 de pesetas, según in- Gabinete de Informa- elaciones Externas de sa.

(Pág. 6)

El Patronato de la UNED desecha el antiguo Ayuntamiento

(Pág. 5)

El Albacete Balompié presentó un proyecto de escuelas de fútbol

(Pág. 21)

Un incendio destruyó una fábrica de piensos en Villarrobledo

(Pág. 11)

La huelga de la enseñanza privada apenas tuvo repercusión

(Pág. 4)

Bonoloto
3-17-21-32-33-34
Complementario: 23

(Pág. 28)

Edén Pub
Salamanca, 17
21 65 83 ALBACETE

¡Genial!

Póngase al volante del éxito.
El nuevo Citroën AX 5 puertas es un coche nacido para triunfar. Sobresaliente en prestaciones y comportamiento.
Máxima calificación en fiabilidad.
Con un coeficiente de penetración en el aire excepcional.
El AX 5 puertas es un prodigio de robustez y seguridad.
Número 1 en velocidad y economía.
El primero de su clase en habitabilidad y confort.
Un coche genial.

CITROËN AX 5 PUERTAS

Automóviles
VEGUISA
Concesionario Citroën Albacete y provincia
Calle Casas Ibáñez, nº 21
Teléfono: 21 51 73
ALBACETE

M.C.D.2022

La Tribuna DE ALBACETE

DIARIO INDEPENDIENTE

Año V - Depósito Legal: AB-752-1984
EDITA: PUBALSA (Publicaciones de Albacete, S.A.)

Director
Vicente Camarena Miñana.

Subdirector
Luis Parreño.

Redacción: Adolfo Giménez, José Angel Martínez, Domingo Martínez, Cecilia Laigret, Adrián Villalba. Diseño: Bernardo Goig. Fotografía: Luis Miguel Calero y Jesús Moreno. Archivo: Blanca Acacio.

Agencia informativa: Efe.

Telefoto: Efe

Jefe de Talleres
Antonio Lajara.

Talleres: Salamanca, 17 y Polígono Campollano, Calle D, Núm. 1

Apartado de Correos: 369. Telefax: 211275. Télex: 29696. PUAL

Gerente
Ramiro López Henares.

Redacción, administración, suscripción y publicidad: Calle Salamanca, 17, Entreplanta. Teléfonos 21 01 21-21 01 13

Editorial

Día Metereológico

Un año más por estas fechas, la Organización Metereológica Mundial celebra el Aniversario de la firma del convenio internacional que entró en vigor el 23 de marzo de 1.950 y por el cual, la OMM adquirió el carácter de organización intergubernamental adscrita a la ONU. Este fue el primer paso serio para reemplazar a la anterior OMI, siendo promovido por los paises más avanzados que comprendieron la imperiosa necesidad de su creación para poder conocer y estudiar la atmósfera terrestre por el hecho de ser un medio común de toda la humanidad.

El Instituto Nacional de Meterología está elaborando un plan cuatrienal para mejorar y extender la asistencia metereológica a demandas de interés público, como la salud y el medio ambiente. La educación del público es quizá la tarea más difícil de llevar a cabo, por lo que el mayor esfuerzo debe hacerse tratando de mejorar la comprensión e interpretación por parte del público de la terminología y las formas de presentación utilizadas en la predicción meteorológica. Los servicios podrían preparar periódicamente algunas listas con las expresiones utilizadas en las predicciones, su correcto significado y las circunstancias a que se refieren. Por su parte, la gente debería entender la necesidad de aceptar una cierta incertidumbre de las predicciones, así como de tenerla en cuenta cuando va a adoptar una decisión sensata en conexión con las condiciones metereológicas. En definitiva, tiene gran importancia que exista una colaboración y una relación estrechas entre el servicio metereológico y el público.

El plan que prepara el Instituto Nacional de Metereología debería contemplar, además, la mejora de la especialización en esta información para atender a sectores económicos y sociales que han surgido como usuarios en los últimos años, entre ellos la navegación marítima, la agricultura tan vital para nuestra provincia, la construcción y el sector hidráulico. Asímismo, la modernización se hace imprescindible para prevenir a los paises ante fenónmenos metereológicos de consecuencias catastróficas, gota fría y huracanes entre otros. El Gobierno español, y hoy es un buen día para recordarlo, no debería descuidar la dotación al Instituto de nuevos equipos y tecnología moderna, para la mejora de la calidad del servicio en su tarea de predicción y vigilancia.

Una sugerencia

El día del abuelo

A. ANDRES CULEBRAS

Hoy, al hablar sobre el amplio y numeroso colectivo que forman los ciudadanos ya inactivos, jubilados en nuetro país, quiero, pretendo expresar el deseo que me mueve y anima sobre estos hombres que, a pesar de sus años, han de esforzarse por vivir en ilusiones esperanzadas y optimismo, porque la vida sigue y hay que vivir en buena disposición y talante, sin olvidar sonreír ante todo cuanto nos rodea.

Año tras año, somos testigos -y a veces protagonistas- en conmemorar algunas de las diversas actividades que se celebran; festividades que las sentimos y las gozamos en profundidad, cuando recaen en algún miembo de nuestra familia, o en nosotros mismos.

Así, aparte de otras fechas festeras que se vienen celebrando, tenemos, por ejemplo, el "Día de la Madre", que yo celebro con los míos, y me conmueve recordando a la madre que yo celebro buena, solícita y amante de sus hijos, la madre sacrificada peregrinando en el amor y en la ternura; mi madre en un rincón de mi corazón.

El "Día de los Enamorados", fecha emotiva para muchos, porque triunfó el amor y el vivir en alegrías como en tristezas; apacible con el calor, con la brasa todavía mantenida del cariño sincero y perdurable a través de los años.

El "Día del Padre", por lo que entraña en el seno de la familia, donde todos se vuelcan hacia el patriarca del hogar, tratando de que, fecha tan especial, sea feliz y luminosa para él.

Ante festividades que se esperan y se celebran con más o menos interés o deseo, pienso en la posible festividad o celebración que todavía no [illegible] pero que merece la pena [illegible] importancia, hacer cu[illegible] posible porque en lo su[illegible] aparezca señalizada en [illegible] tancia y rango, como el "[illegible] la Madre" y "Día del P[illegible]

Es, sencillamente, im[illegible] o señalar en una fecha [illegible] quiera, el "Día del A[illegible] con vigencia a perpetuid[illegible] su enorme significación [illegible] Nuestros Mayores tan [illegible] nados. ¿Vale la sugere[illegible]

Sí, habrá quien diga, q[illegible] festividad huelga, no tie[illegible] tido, porque ya existe [illegible] del Padre", que es, en [illegible] modo, su día.

No niego que así sea [illegible] realmente es padre de [illegible] dres cuyos hijos son su[illegible]

Pero el pensionista q[illegible] inmerso y catalogado en [illegible] cera Edad, piensa, de[illegible] sar sin duda, tal vez q[illegible] ciación de ideas, o [illegible] nombre, que ha llegad[illegible] camino de tercer orden [illegible] del recorrido de su vida [illegible] a la tercera va la vencid[illegible] mo suele decire. Y n[illegible] mos, que sin nada que [illegible] en que ejercitarse para [illegible] sus horas interminable[illegible] diosas como sucede en [illegible] yoría de los jubilados [illegible] que se piensa en ellos [illegible] les considera y se les [illegible] señalar un día al año [illegible] vidad: el "Día del Ab[illegible] clusivo y total para todo[illegible] es algo conmovedor y [illegible] ble para sentirse felices [illegible] sionados, porque verdad[illegible] les quiere y que la [illegible] toda la sociedad, es[illegible] ellos.

¡Qué hermoso ejemplo [illegible] riño, de solidaridad y a[illegible] para Nuestros Mayores [illegible] Tercera Edad, porque [illegible] prime...

¡Qué magnífica realid[illegible] seguirlo!

¡Día del abuelo!

Constituida la promotora del "Barco por la paz"

Se ha constituido en Albacete la promotora del "Barco por la Paz" en Centroamérica, que tiene como objetivo la solidaridad con Nicaragua, se han adherido a ella los siguientes grupos, colectios y partidos: Comisión Pro Derechos de la Mujer, CC.OO., Comité Oscar Romeo, Comunidades de Cristianos Populares (La Semilla, El Olivo, la Paz, Almazara, El Camino), Educadores por la Paz, Izquierda Unida, JOCE, MOC, UJCE, UGT, PCE. Hay que subrayar que esta iniciativa está abierta a todos los grupos y personas que están interesados en el tema de la solidaridad.

El proyecto es muy amplio ya que es la iniciativa más ambiciosa de las llevadas a cabo hasta ahora en el campo de la solidaridad, la promotora en Albacete se va a centrar principalmente en la parte [illegible] mo que va dedicada a [illegible] pra de aperos para el [illegible] cional de Huertas fam[illegible] comunales.

Aunque dentro de [illegible] proyectos más inmed[illegible] estaban los de convoca[illegible] movilizaciones las cir[illegible] cias acaecidas recient[illegible] -agresión de ejército [illegible] ño apoyado por los [illegible] americanos a Nicara[illegible] promotora ha decidido [illegible] car una manifestación [illegible] jueves 24 a las 8 de la tar[illegible] la que expresar nuestra [illegible] ridad con el pueblo [illegible] güense y mostrar nuest[illegible] pulsa a las continuas [illegible] nes de la administración [illegible] gan en Centroamérica.

Promotora de Albacete [illegible] Barco de la Paz en Cen[illegible] mérica.

El pisto

LOS PROFESIONALES DE HOSTELERIA QUIEREN LO MEJOR PARA SUS CLIENTES...

POR ESO CONSUMEN LECHE Bellavista pura de vaca

DE ALBACETE, FRESCA, HIGIENICA, NATURAL, DE CALIDAD

SI TODAVIA NO OFRECE LO MEJOR A SUS CLIENTES ¡LLAMENOS!

Tlfnos. 21 65 12 y 21 66 60... Notará la diferencia.

REPARTO DIARIO A DOMICILIO

A NUESTROS COMUNICANTES

Es condición indispensable para la publicación de cart[illegible] colaboraciones en estas páginas de opinión que vayan [illegible] das y acompañadas de una fotocopia del DNI del remite[illegible] que no excedan de 60 líneas mecanografiadas.

En ningún caso se admiten originales fotocopiados [illegible] TRIBUNA se reserva el derecho de extractarlas o resum[illegible] así como el de publicarlas o no, sin obligación de mantener [illegible] correspondencia sobre ellas ni devolverlas.

M.C.D.2022

El concejal centrista ya ha anunciado la presentación de un recurso

Sobreseída la querella de Adolfino Palacios contra el alcalde por desviación de caudales públicos

...zgado de instrucción ...ero 1, ha sobreseido provisionalmente la querella criminal interpuesta por el concejal del Centro Democrático y Social, ...fino Palacios, contra ...lcalde de la ciudad, ...Jerez, por presunta ...versación de fondos. ...os ya ha anunciado ...urrirá la sentencia del juez.

A.G.

...mitir la sentencia, el ...de instrucción número ...bacete se ha basado en ...entes fundamentos de ...sobre la presunta mal... de caudales públicos ...aba en su querella el ...centrista:

...se aprobaban diversas ...ones a diferentes ...municipales, por tra... dirección de obra y ... de proyectos, y de ...o se deduce, que sin ...de la posible discon... de tales acuerdos con ...da interpretación de ...ptos adminstrativos ...cuestión que es sus... de control por la juris... contencioso-admini... cierto es que el pago ...gratificaciones, se ha ...o con cargo a las ...entes partidas del ...primero del presu... ordinario del Ayunta... Albacete, sin que de ..., se deduzca que la ...d de tales pagos ...puesto la modificación ...a otra partida presu..., ni que en conse... haya dado a cauda... aplicación pública ... de aquella a que es... destinados -que es lo ...finitiva tipificaría los ...mo delictivos-, es por ... resultando debida... ...cado que efectiva... haya perpetrado el ... ha dado lugar a la ... de estas diligencias, ...dad a lo dispuesto ...ulo 641-1º de la Ley ...iento Criminal, ...decretar el sobreseí... ...visional y archivo de ...ones".

...ta, por tanto, sobre... provisional y archivo ...dad a los dispues... ley. El magistrado juez ...do de instrucción nú... que ha dictado la ... es José García Ble...

...ejal del CDS tras co... nocer la resolución de la querella, anunció que presentaría recurso de reforma y subsidiario de apelación ante la Audiencia Provincial por no estar de acuerdo, ya que sigue pensando que existe una desviación de los caudales públicos expresamente prohibidos por la ley. "Este recurso se solicita al amparo del derecho constitucional y de la tutela judicial efectiva. Nosotros pretendemos que igual que a los ciudadanos se les hace cumplir la ley, suceda lo mismo con los cargos públicos que no tienen por qué tener un tratamiento especial".

Adolfino Palacios recuerda que acudió a los tribunales, después de que se hiciera la advertencia previa durante varios meses al alcalde de la ciudad. Considera que es ilegal que además del salario que cobran los funcionarios como tales, se den determinados añadidos a los técnicos que "el alcalde entiende que deberían trabajar".

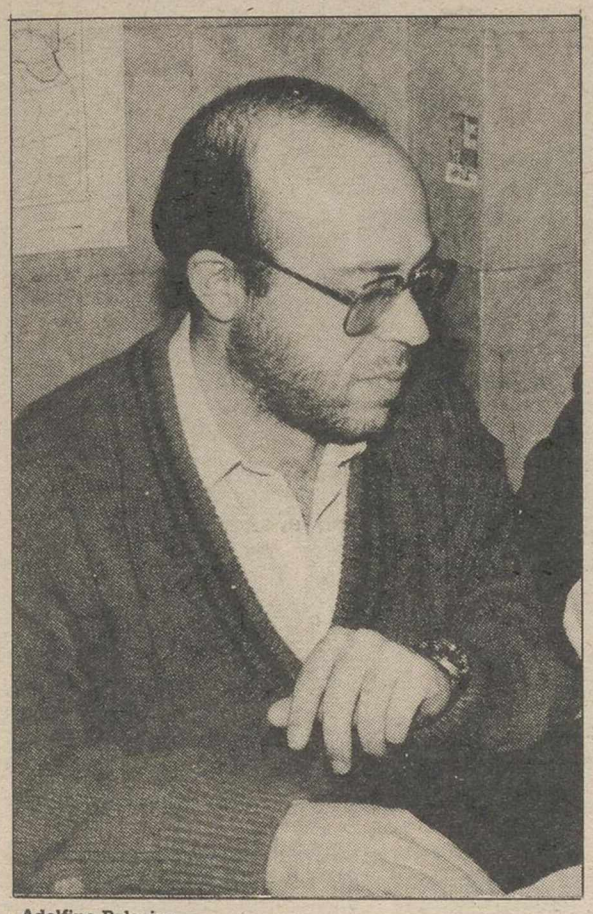

Adolfino Palacios.

José Jerez.

El concejal del CDS anuncia que recurrirá el auto del juez

"Las gratificaciones a funcionarios no han modificado partidas presupuestarias"

El juzgado ha dictado sobreseimiento provisional y archivo de conformidad

"Tratamiento desigual"

Hace ya algún tiempo, y mientras se realizaban las pertinentes diligencias, saltó el rumor, antesala de la noticia, de que se había sobreseido la querella interpuesta por el concejal del CDS, Adolfino Palacios, contra el alcalde de la ciudad, José Jerez. Adolfino manifestó ayer que estos rumores no tenían por qué darse cuando el tema lo llevaba un único magistrado y que en cualquier caso, siempre ha tratado de mostrarse prudente en sus declaraciones ante la tardanza en salir la sentencia, por las repercusiones que había tenido la querella en los medios de comunicación.

El concejal centrista sigue pensando que si a los ciudadanos se les hace cumplir la ley, debe existir el mismo rasero con los que ocupan cargos públicos, algo que en su opinión no ha sucedido en este caso, por lo que piensa interponer un recurso de apelación, aún respetando la decisión del juez. "La desviación de los caudales públicos está expresamente prohibida por la Ley tal y como hemos denunciado, por lo que no estamos de acuerdo con la sentencia".

Por su parte, el alcalde de la ciudad, ha mostrado su satisfacción por el sobreseimiento de la querella y dijo esperar el resultado que al final ha salido, por lo que la tranquilidad ha sido absoluta en el periodo en que se han llevado a la práctica las diligencias oportunas.

Se disuelve la Sociedad de Fomento Regional

Habiendo culminado todas las negociaciones necesarias en relación a la Sociedad de Fomento Regional (SFR), y en cumplimiento de la Ley de Presupuestos de la Junta de Comunidades de Castilla-La Mancha de este año, con fecha de ayer, 22 de marzo, en convocatoria de la Junta Universal de la SFR, el consejero de Economía y Hacienda, Juan Pedro Hernández Moltó, como administrador general del Patrimonio de la Comunidad Autónoma, ha procedido a la liquidación y disolución de la aludida sociedad.

A tal efecto, y con esta misma fecha, se ha solicitado la comparecencia ante las Cortes de Castilla-La Mancha a fin de informar a la cámara autonómica sobre las gestiones y resultados definitivos de la Sociedad de Fomento Regional.

Por su parte, Alianza Popular ha hecho pública la siguiente nota:

"La disolución de la Sociedad de Fomento Regional (SFR), decidida por el Gobierno de José Bono, no puede servir para encubrir las responsabilidades que pudieran tener altos cargos del ejecutivo en la nefasta gestión de esta empresa pública, que en menos de dos años perdió 600 millones de pesetas, e invirtió en más de veinte sociedad, de las que seis están en quiebra y del resto sólo una ha repartido beneficios".

Rendición de cuentas

El diputado de AP en las Cortes de Castilla-La Mancha, Jesús García ha reafirmado con estas palabras la posición de su grupo, que "mantiene firme, ha añadido, su decisión de que se cree una comisión parlamentaria que investigue hasta sus últimmas consecuencias las actividades de la SFR" empresa creada con 2.000 millones de pesetas del Gobierno autonómico, y cuyo consejo de administración lo componían más de una decena de altos cargos del ejecutivo socialista".

Jesús García Cobacho ha señalado que con la disolución no se puede correr un tupido velo sobre la SFR y que está desaparición debe ir acompañada de una detallada rendición y clasificación de cuentas. No se puede dar carpetazo a este espinoso y complicado tema, en el que están involucrados miembros del Gobierno. No basta con la comparecencia que el consejero de Economía ha pedido hacer ante las Cortes.

OCASION
SE VENDE LOCAL TERMINADO PARA OFICINAS DE 116 m2. ESQUINA PASEO LIBERTAD/ PASEO DE LA CUBA
RAZON CECOE 21 52 37

MUEBLES palacios
ELISEO NUÑEZ HOYOS
"DIFERENTES SOLUCIONES PARA EL DORMITORIO DE SUS HIJOS"
EN
LA GRAN PROMOCION DE PRIMAVERA
Desde 1940 estamos al servicio de nuestra distinguida clientela
¡VISITE NUESTRAS EXPOSICIONES!
ALBACETE

CONGESA
Servicios Financieros
CREDITOS PARA CANCELAR EMBARGOS, HIPOTECAS Y OBTENCION DE LIQUIDEZ
Largo plazo, sin letras y trato directo
Teléfono: 967/23 98 20

M.C.D.2022

Denuncias contra las elecciones a los Consejos Reguladores

La organización profesional Jóvenes Agricultores presentó ayer en Albacete un informe sobre la agricultura española, denominado "Horizonte 1.992", en en que se analiza con profusión las repercusiones que para el sector ha tenido nuestro ingreso en el Mercado Común Europeo y donde se aportan soluciones para corregir las deficiencias observadas hasta el presente, sobre todo en vísperas de la integración como miembros de pleno derecho en el capítulo agrario, circunstancia que ocurrirá a comienzos de la próxima década.

En relación a la política de concertación, el secretario de la ejecutiva regional y presidente de dicha organización en Cuenca, José María Fresneda, precisó que las declaraciones de buenas intenciones formuladas por el Ministerio de Agricultura se habían quedado en papel mojado, "porque, por un lado, se está primando la eliminación de explotaciones no rentables, aconsejando el abandono de tierras, y por otro, dicen que hay ayudas para fincas manifiestamente mejorables, aunque acarrean unos requisitos muy complicados. También se impone una tasa de corresponsabilidad que perjudica al que más trabaja en sus tierras, sufrimos un sistema de oligopolio en la provisión de fertilizantes que retiene la liberalización de los cánones para la entrada de productos del exterior y, además, tenemos que pechar con los pesos especificos establecidos para los cereales por la Comunidad, cuando es imposible que nuestras cebadas, superiores en calidad que las europeas, lleguen a esas tasas".

En un prolongado repaso a la situación agrícola de Castilla-La Mancha, los dirigentes de Jóvenes Agricultores reiteraron su exigencia en torno a la derogación del Estatuto del vino, la viña y los alcoholes, "asunto en los que sí tiene competencia el Gobierno autonómico, pero que se limita a ser una mera correa de transmisión de las decisiones ministeriales. A este paso, buena parte de los cinco millones de agricultores que van a desaparecer en Europa antes de 1.992,, de los diez millones existentes en la actualidad, serán manchegos. Da la sensación de que les molesta convivir con una organización fuerte".

Con asistencia de numerosos artistas

Fiesta de la poesía en el Ateneo, en homenaje a Ismael Belmonte

Algunos años y en distintos sitios la Primavera se hace presente de manos de los poetas. Así, este año ha irrumpido en Albacete cargada de versos, desgranados en el Ateneo. Y, por si fuera poco, en homenaje a su inolvidable colega, Ismael Belmonte.

F.G. BERMUDEZ

Numerosa asistencia a la convocatoria del Ateneo

Poetas de Albacete con el lírico-taurino de Vianos, han proporcionado una velada inolvidable con reminiscencias enlazadas de esas dos artes, cuya unión exaltó el llorado homenajeado y en las que recibió asidua y alternativamente inspiracion, entrega y fama.

La pintura tuvo también destacada presencia, con el retrato realizado por Paco Pérez y que, asimismo, reúne las singularidades de Ismael, con su maleta de aprendiz profesional, la pluma y uno de sus poemas más característicos, con una rama de merecido laurel.

Versos y recuerdos

Andrés Fernandez Simarro, coordinó el acto presentando a los disertantes, iniciándose con Francisco Ballesteros que, tras glosar la personalidad de Ismael Belmonte, recitó unos poemas, al igual que efectuaron Francisco Laserna, José Jorquera, Pascual Belmonte Molina, Mario Marín, Angel Ortiz y Juan J. García Carbonell.

Tomás Rodríguez, por su vinculación en las actividades taurinas, rememoró ecos y recuerdos de vivencias compartidas, destacando su diaria edición ferial de "La Corrida de ayer".

Una primicia informativa facilitada en su breve intervención por el crítico taurino, Vicente J. González, congratuló al numeroso auditorio, al anunciar que se va a instituir un nuevo galardón para premiar alguna faena destacada en la feria taurina de septiembre y que ostentará el pre[illegible] bre de Ismael Belmo[illegible]

Como colofón del acto, el presidente de[illegible] Tomás Mancebo, [illegible] ramo de rosas a Is[illegible] de Ismael, quien co[illegible] estuvo presente; a[illegible] viuda de Tomás Pre[illegible] hellinero al que tam[illegible] dicó emotivo recuerdo [illegible] poetas desaparecidos.

Escasa incidencia de la huelga provocad[illegible] por los sindicatos de la enseñanza privad[illegible]

La ruptura de la convocatoria unitaria de huelga en la enseñanza privada por parte de la Federación de la Enseñanza de UGT y la confusión generalizada en los centros afectados sobre el mantenimiento o no del llamamiento, fueron dos de los factores que dieron ayer al traste con el paro promovido por el resto de los sindicatos involucrados en las medidas de presión.

Portavoces autorizados por el Comité de Huelga, compuesto a nivel estatal por CSIE, USO y UTEP -Unión de Trabajadores de la Enseñanza Privada, donde se aglutinan representaciones de CC.OO. y UCSTE-, reconocieron abiertamente que la convocatoria en Albacete y provincia resultó ayer un absoluto fracaso y que los porcentajes de absentismo laboral, inspirado por indicación de las organizaciones sindicales, apenas eran dignos de mención.

Por su parte, FETE-UGT, a pesar de haberse negado a firmar el preacuerdo con la Confederación Española de Centros de Enseñanza (CECE), prefirió conceder a la parte empresarial un margen de confianza y una prueba de buena voluntad de cara a la reanudación de las negociaciones, prevista para mañana jueves. No obstante, tampoco descartan por completo la adopción de medidas de presión, que en el supuesto de llevarse a efecto se fijarían para después de las vacaciones de Semana Santa. En cualquier caso, los delegados ugetistas ven esperanzados la marcha del proceso de diálogo iniciado con la patronal y los avances logrados hasta el momento.

Convenios regionales

En concreto, la Confederación de Enseñanza ha aceptado la posibilidad de redactar convenios regionales, cuya duración no excederá el año de vigencia, en libre concertación con las fuerzas representativas de las diferentes comunidades autónomas, respetando las peculiaridades de cada zona, así como la unificación del complemento por convenio con el salario base y la revisión de las tablas salariales en función de los incrementos retributivos que la Administración disponga para sus homólogos de la enseñanza pública.

También han confluido las posturas en otras cuestiones recogidas en la plataforma sindical, tales como el reconocimiento de la petición voluntaria sobre excedencia forzosa durante un año, después de diez de ejercicio activo en el mismo centro, la jubilación obligatoria de todo e[illegible] contratado a partir [illegible] años, la condición de [illegible] pletorio al acuerdo [illegible] de los contenidos de [illegible] y, por último, la im[illegible] de regularizar contr[illegible] riores a doce meses [illegible] veles concertados.

Aunque dichos p[illegible] han supuesto la a[illegible] muchos de los puntos [illegible] plados en la plataforma [illegible] cal, la disconformid[illegible] CECE y organizaciones [illegible] sionales se sigue ce[illegible] la homologación de la [illegible] laboral con respecto a [illegible] te en la enseñanza pú[illegible] la consideración de la [illegible] como parte del horario [illegible] aspectos que se co[illegible] exigiendo a lo largo de [illegible] hoy, segunda y última [illegible] momento, jornada de [illegible]

CAFETERIA BONSAI
C/ Concepción, 16 (Nueva dirección)
TAPAS VARIADAS
Desayunos 200 Ptas. Vino, Cerveza y Café
Platos combinados económicos
Salón Climatizado para reuniones, Bodas y Bautizos.
Capacidad doscientas personas

GIMNASIO PALAS
SQUASH
ESCUELA DEPORTIVA
C/. San Antonio, 7
Teléfono 21 86 21
ALBACETE
GIMNASIA RITMICA – GIMNASIA DEPORTIVA - JUDO
KARATE – MANTENIMIENTO – PESAS Y APARATOS DE MUSCULACION – MINIFRONTONES – SAUNA y SQUASH
Clases especiales para niños desde los 5 años

GRACIA[illegible] ESPIRIT[illegible] SANTO[illegible]

M.C.D.2022

Cabañero califica de "estupidez" la denominación de "Grupo por la Unidad" que encabeza Rieta

La candidatura de Bernardo Cabañero presentó ayer su lista definitiva en la que cabe reseñar dos modificaciones con relación a la que se dio a conocer en un principio: Armando Rodríguez por Florentina Adiego para la secretaría general y José García López por Santiago Paños en una de las vocalías. Ambos, a petición propia y por motivos particulares, según declaran.

A.G.

La lista definitiva ha quedado encabezada de la siguiente forma: Bernardo Cabañero, alcalde de Villarrobledo, como candidato a presidente de Alianza Popular en la provincia. Vicepresidentes, Gregorio [illegible], concejal del Ayuntamiento de Albacete; Marcial [illegible], alcalde de La Gineta; [illegible], concejal del Ayuntamiento de La Roda y diputado [illegible] Miguel Ramírez, diputado nacional; Para la secretaría general, el primer teniente alcalde, Armando Rodríguez; como vocales: Florentina Adiego, concejala del Ayuntamiento de Albacete; Enrique García Martínez, Fernando Serra Molina, Angel López Navarro de NN.GG., José García Simón, Juan López López y Juan José Pretel Cano que es alcalde de Bienservida.

JESUS MORENO

Se presentó la candidatura de Bernardo Cabañero con las modificaciones de Florentina Adiego y Santiago Paños.

Bernardo Cabañero, en rueda de prensa, comentó que los cambios de Florentina Adiego y Santiago Paños habían sido a petición propia y por motivos profesionales y calificó el nombre de "Grupo por la Unidad" que se hace llamar la candidatura de José Rieta Vizcaya como "una estupidez, porque con los criterios de trabajo planteados, nunca se podrá conseguir ese objetivo que es fundamental en cualquier partido político. No nos separa hacia la otra candidatura ningún tipo de ideología, pero sí en lo que respecta a estrategia y desarrollo del Partido a corto y medio plazo como en otros pueblos hemos podido demostrar. Pretendemos trasladar nuestros planes a la provincia para conseguir el objetivo final que es la implantación unitaria de AP en nuestra provincia"

El Patronato de la UNED desecha el antiguo Ayuntamiento

A.G.

El Patronato de la Universidad de Educación a Distancia (UNED) ha considerado que hace falta un local con un mínimo de 3.000 metros cuadrados para dar una ubicación idónea a sus locales y salir de la precariedad en que se encuentra actualmente, desechando así la posible instalación en el antiguo Ayuntamiento, tal y como reclaman los grupos políticos municipales de la oposición y los mismos alumnos del centro universitario. El Patronato entiende que la antigua casa consistorial no reúne este requisito y mucho menos si es compartido con el museo

Juan Francisco Fernández, presidente de la Diputación Provincial y del Patronato de la UNED, manifestó ayer a los micrófonos de Radio Albacete que no creía que se fuera a perder la donación de Ramírez de Lucas, y que por parte del Patronato que preside no iba a haber ningún problema para que el museo se instalase en el antiguo Ayuntamiento "cuando se trata de un elemento tan imporante para la cultura. Nosotros nos hemos limitado en la reunión que hemos mantenido a descartar un local que no nos sirve.

ex-corporación almanseña, contra su Ayuntamiento

Portavoces de los grupos que componían la corporación almanseña anterior a la actual han firmado un escrito en el que critican a su Ayuntamiento por aceptar recurso contencioso administrativo puesto contra la Diputación por el tema del Polideportivo. Los firmantes son Mariano Valmorisco, entonces portavoz del PSOE, Sánchez ahora diputado por la AP, y José Francisco Campo, concejal en la actualidad por el PCE.

En el escrito se dice que "en el último pleno de la Diputación Provincial reiteramos nuestra negativa a cualquier acción que respete al derecho de los Ayuntamientos a tomar sus decisiones, por todos los medios de comunicación les dijimos a nuestros vecinos "si os manteneis firmes defendiendo los intereses almanseñas, nos tendreis a todos los almanseños respaldando. No componendas o pretendistas abdicais de vuestro derecho le corresponde a la ciudad no espereis ni comprensión ni nuestra".

Desoído nuestro ofrecimiento ha ocurrido lo que almanseñamos. No han podido soportar las presiones que se han ejercido para lavarle la cara al presidente de la Diputación. Nuestro Ayuntamiento ha claudicado, y lo ha hecho cuando faltaban pocos días para que se conociera la sentencia de los Tribunales de Justicia, dando la razón a una de las dos partes en el litigio.

Han tirado la toalla. Nadie pensabe exigir a nuestros concejales una postura heroíca, pero sí digna. Han recibido unos millones de pesetas y así han acallado su mala conciencia. Triste, muy triste".

Continúa el escrito señalando que el silencio que hasta ahora se había guardado había sido mal interpretado por el alcalde Antonio Callado, quien a juicio de los firmantes se ha dedicado a "echar balones fuera" ante los medios de comnicación.

"Algunos concejales bien intencionados 'siguen' dicen que es cierto que se ha cedido pero que se sale ganando unos millones. Estos bien intencionados son unos ilusos. Quien pierde el poder de decisión, lo ha perdido todo".

Finalmente exponen seis puntos en los que resumen la actitud de cara a esta cuestion insistiendo en que la defensa de los intereses de los almanseños "no debe mirarse por el color político de otras instituciones".

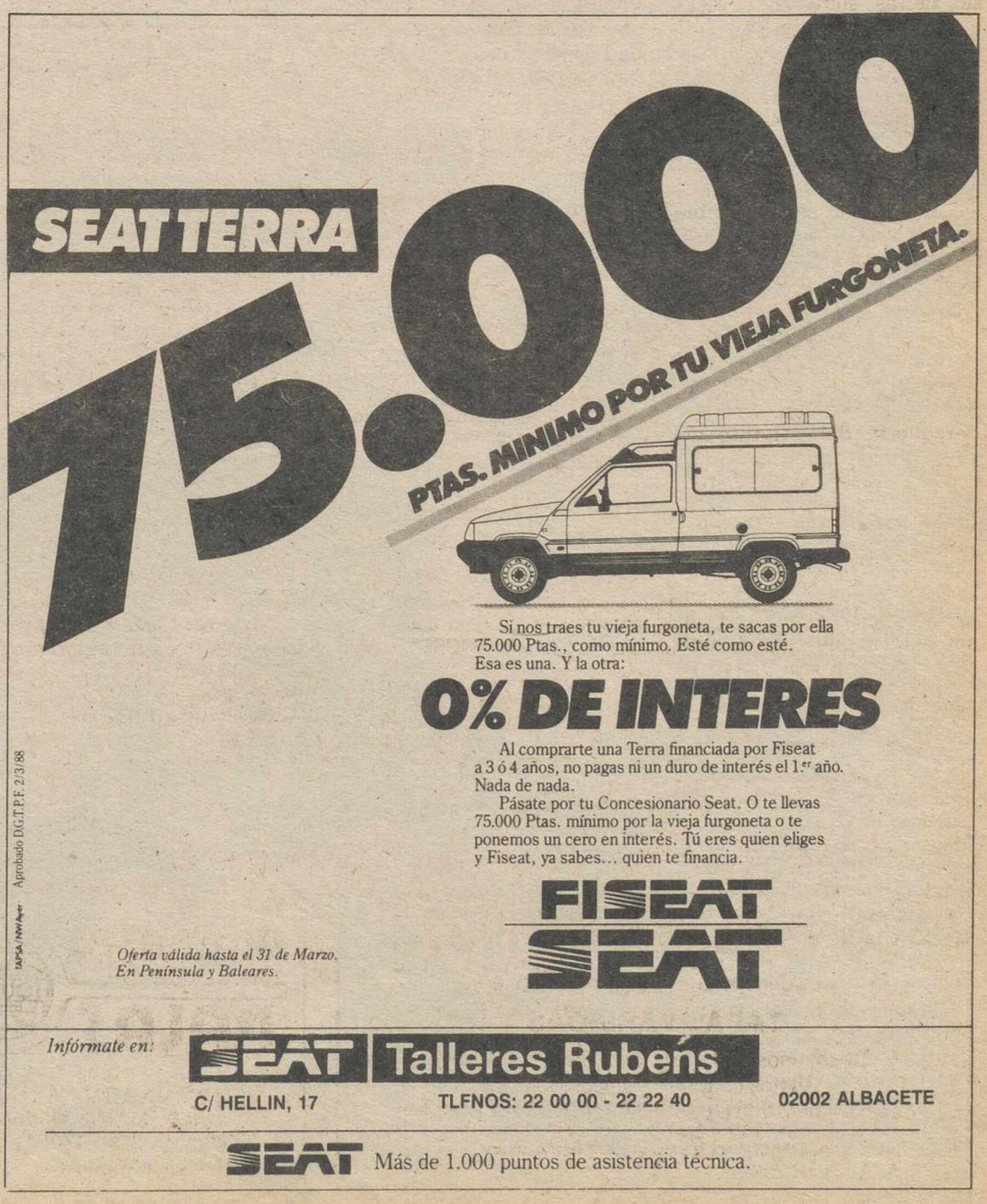

"Simplemente" para ayudar a los deficientes mentales?
ASPRONA
Albacete —Mayor, 22
Perez Pastor 74
Centros piloto en: Hellin, Almansa Caudete, La Roda y Villarrobledo

El número de la revista

El futuro de la línea Baeza-Utiel, recogido por "Trenes Hoy"

La publicación mensual del Gabinete de Información y Relaciones Externas de RENFE, "Trenes Hoy", correspondiente al mes de febrero, se hace eco de lo publicado por LA TRIBUNA hace unos meses sobre el inventariado y desmantelamiento de la línea ferroviaria Baeza-Albacete. Dice esta revista, "La línea férrea de Baeza a Albacete está siendo inventariada para ser posteriormente desmantelada y subastados los materiales según informa el diario LA TRIBUNA DE ALBACETE. Este tramo forma parte de la línea proyectada de Baeza a Utiel y que posteriormente había intención de prolongar hasta Lleida y Francia. En el recorrido entre Baeza y Albacete, se construyó toda la infraestructura (a lo largo de unos 250 kilómetros) incluyendo 107 túneles, con 29 kilómetros de longitud total, y 25 viaductos. Además se tendió la vía con traviesa bibloque de hormigon RS a lo largo de 80 kilómetros comenzando desde Albacete.

Las obras fueron paralizadas en los años 60 como consecuencia de los informes del Banco Mundial que prohibieron la conclusión de los nuevos trazados ferroviarios por lo que la vía instalada ha quedado virgen. Según el rotativo albaceteño, la inversión realizada en este tramo fue de 1500 millones de pesetas de haca treinta años" escriben. Finaliza el artículo haciendo refrencia al editorial publicado en LA TRIBUNA con motivo de esta noticia. "En el mismo número en que informa de la autorización del Consejo de Ministros para desmantelar la línea (que no llegó a ser entregada a RENFE, y que por ello depende del Ministerio de Transportes) publica un editorial que termina afirmando "El Baeza-Utiel ha sido una oportunidad perdida y un despilfarro".

ABC

Por otro lado el diario nacional, ABC, del pasado domingo, publica una carta en la que se vuelve a citar a LA TRIBUNA a este respecto y en la que se sugiere el aprovechamiento por RENFE de las estructuras todavía instaladas de la línea.

Dentro del Plan Nacional de Rehabilitación de Estaciones de RENFE

Se invertirán cerca de cien millones en las estaciones de Albacete y Almansa

Dentro del Plan de Modernización de Estaciones que está llevando adelante RENFE, se verán beneficiadas las estaciones de Albacete y Almansa, con un importe total en inversión dineraria cercano a los 100 millones de pesetas, según informa el Gabinete de Información y Relaciones Externas de la empresa.

JAM

La estación será remodelada

El proyecto que afecta a la estación de ferrocarril de Albacete se estima que será consumado el próximo verano, encontrandose en la actualidad superando el trámite de concurso de las obras para su adjudicación. Serán invertidos 49 millones de pesetas en la urbanización del patio exterior persiguiendo una mejora en la seguridad, rehabilitación del edificio, remodelación de las dependencias, recrecido y prolongación de los andenes para facilitar el acceso a los trenes, nueva señalización, diseño moderno para los bancos, papeleras etc..

En la actualidad se observa un deterioro patente en la infraestructura, que no ha sufrido modificaciones básicas desde la inauguración de las dependencias, en los años 60.

El patio exterior por ejemplo se encuentra difícilmente transitable, con una gran cantidad de socavones en su superficie que hacen incluso peligrosa la circulación, así como son patentes otras deficiencias en los servicios.

Ocho meses

Para la estación de Almansa se prevé una inversión de 25 millones de pesetas, que serán aplicados a la modernización de la infraestructura con la finalidad de "mejorar la calidad y el confort de los servicios" dicen.

No obstante, este proyecto se encuentra en la actualidad en período de próxima realización, superada la fase de adjudicación de la obra. Para el proyecto de la estación de Almansa se prevé un plazo de ejecución de ejecución de ocho meses.

Una inversión de 7.500 millones

Este Plan Nacional de Modernización de Estaciones contempla una inversión total de 7.500 millones de pesetas, y afectará entre otras, además de las ya citadas, a las estaciones de Vinaroz, Nules, Villareal de los Infantes, Pozuelo y Pinar de las Rozas.

Para la estación de Almansa se prevé un plazo de ejecución de ocho meses

El proyecto afecta a Albacete se consumado próximo ve

Itinerario a 200 kilómetros por hora

El director general de la IV Zona de RENFE, Mariano Sanz, zona en la que está incluída la provincia de Albacete, en unas declaraciones vertidas en la revista mensual de esta empresa, Trenes Hoy, confirma lo publicado por este diario sobre el itinerario de alta velocidad que se creará desde Villarrobledo Encina, y que p realizar estos tray más de 200 kilóme hora.

Para ello se está lando en etos m desvíos de alta v en las estaciones de silla, Alpera, Alm bacete etc. hasta de 62 puntos.

El colegio público de Prácticas de Albacete dejó bien alto nuestro pabellón

Récord de un colegio de Albace

El Colegio Públic cas de Albacete, co récord nacional en "Viva la gente del co tena 3. El equipo es nado por Pedro Jim mado por los niños bares, Jorge Ram José Luis Martínez López y Luis Rodríg pasado quedaron ahora, de 340 colegio pezaron, han pasad fase 76.

Ayer compitieron Colegio Santa Mar tas de Madrid, y cole contestar las diez directas, con lo cual blecido un nuevo re tres años que lleva ma. A cada uno de nentes del equipo le lado una calculadora.

M.C.D.2022

Aunque todavía está por concretar el alcance de la revisión salarial

SAGA y los sindicatos aproximan posiciones en torno a la firma del convenio del campo

Con un acercamiento sustancial en las posturas defendidas por ambas partes y el compromiso formal conjunto de proseguir con las negociaciones en fechas sucesivas, se zanjó el encuentro que tuvo lugar ayer entre delegaciones de SAGA, en representación de las organizaciones empresariales, y los sindicatos implantados en el campo albacetense.

F. GANUZA

Aunque las fuentes consultadas prefirieron adoptar una actitud de discreto silencio en los puntos vitales del convenio con el fin "de no enturbiar futuros diálogos", se ha sabido que las conclusiones parciales parecen haber limado las asperezas que precedieron a dicha reunión de ayer, en cuanto las tensiones entre empresarios y representantes de los trabajadores han dado lugar a un borrador casi perfilado de lo que será el convenio colectivo para el presente año. Por otro lado, la mesa negociadora se ha decantado por el mantenimiento del texto elaborado durante el anterior ejercicio, con la excepción hecha de las modificaciones que se incluyen en el apartado de la masa salarial y la inclusión del "plus" de asistencia al trabajo, que estaría enfocado a mejorar con la percepción de una cantidad monetaria diaria de dedicación del empleado fijo. Esta compensación se reflejaría, bajo otra denominación, en el incremento retributivo pactado para los trabajadores eventuales.

Sobre el tema de la revisión de las tablas salariales, permanecen las diferencias de opinión, si bien las peticiones de unos y las contraofertas de los otros comienzan a acortar distancias. Se espera que en el curso de la reunión convocada para el próximo lunes, en función de las perspectivas puestas de manifiesto durante los contactos mantenidos en la mañana de ayer, se produzca la confluencia de intereses o, al menos, sirva para establecer una línea de discusión concreta.

Los sindicatos pretenden que las empresas complementen las prestaciones de la Seguridad Social.

Accidentes de trabajo

Otro de las reivindicaciones conflictivas y difícilmente asumibles por los interlocutores de la Confederación Sindical de Agricultores y Ganaderos de Albacete, se refiere a la aceptación de las propuestas sindicales relativas a los supuestos de accidente de trabajo o enfermedad profesional. Según palabras del ingeniero técnico agrícola y titular de explotaciones de cultivo, "es imposible que los empresarios paguemos la diferencia que exista entre las prestaciones de la Seguridad Social y el 100% del salario real del trabajador, ya que la posible cobertura complementaria debería correr, en todo caso, a cuenta de los fondos de dicha institución, pero nunca debe ser una carga que soporten las empresas, que están obligadas por ley a satisfacer una serie onerosa de cotizaciones a cambio de los seguros asistenciales".

Tampoco parecen muy dispuestos a ceder en el supuesto de enfermedad común, argumentando motivos similares a los ya expuestos. Al respecto, las centrales sindicales piden que los trabajadores perciban el 75% de su remuneración real desde el primer día al veinte desde que se concretó la baja laboral, y a partir del día veintiuno, el 100% de su salario real.

Otros asuntos que aguardan una solución

La mesa de negociación del convenio colectivo del campo tiene planteadas otras discusiones que conforman la plataforma reivindicativa. A los asuntos ya mencionados, se añade la pretendida extensión de la póliza de seguro a todas las empresas, sea cual fuere su número de trabajadores. En el convenio firmado el pasado año, se estipulaba que la obligatoriedad de su suscripción recaía sobre las explotaciones agrarias que tuvieran en plantilla a más de cuarenta empleados fijos, por lo que el salto cuantitativo exigido por las organizaciones sindicales afectaría de forma importante lo pactado en anteriores disposiciones.

Además, se pide que las empresas del sector adquieran el compromiso de efectuar una revisión médica cada seis meses a todos los asalariados, ya sean fijos o eventuales, que tengan en ese momento, así como la modificación al alza de la cuantía de las dietas, que para los delegados del campo ascendería a unas 2.500 pesetas diarias.

ATENCION
AMAS DE CASA
U BELLEZA DE CADA MOMENTO
SU CUIDADO DE CADA DIA
COSMETICA.
Montserrat Fortuny ®
DORES PARA: TERUEL - CASTELLON - VALENCIA - ALICANTE - MURCIA Y ALBACETE.
AS JORDA, S.L. – D. Vicente JORDA MAFE - C./ DOCTOR FLEMING n.º 21 – 46700 GANDIA (VALENCIA) – TELEFONO: (96) 286 23 69 - 286 16 41.

ASADOR
Las Cavas del Pescador
MIERCOLES
Cocido Madrileño completo
Ensalada, Postre
pan cerveza o vino
Ibero, 10
ALBACETE
700 Pts (I.V.A. incluido)
Teléfono: 22 30 35

SU MEJOR TRIBUNA
ES
La Tribuna. A DIARIO.

ESPECIAL FINANCIACION
SEAT MALAGA
125.000 PTAS. EN EFECTIVO.
Ahora sí que puedes comprarte un Málaga sin problemas. Porque las condiciones de financiación que te ofrece Fiseat son muy especiales. Mejores que nunca.
Al financiar un Málaga en Marzo te llevas 125.000 Ptas. en mano.
125.000 PTAS.
POR TU COCHE USADO.
O, si lo prefieres, deshazte de tu coche usado y sácate 125.000 Ptas. como mínimo. Nadie te va a dar más. Ven a tu Concesionario Seat y comprobarás las ventajas de elegir un Málaga.
FISEAT
SEAT
Oferta válida hasta el 31 de Marzo.
En Península y Baleares.
Aprobado D.G.T. P.F. 2/3/88
Infórmate en:
Red de Concesionarios SEAT de Albacete y Provincia.
SEAT Más de 1.000 puntos de asistencia técnica.

M.C.D.2022

Teatro infantil en el Auditorio

Representación de "Las aventuras de Tarzán" el próximo sábado

El próximo sábado, día 26 de marzo en el Auditorio Municipal a las 12 de la mañana, tendrá lugar la puesta en escena de la obra: "Las aventuras de Tarzán en la Mancha", representada por el Grupo Fénix, de Albacete.

El espectáculo está concebido para niños de 6 a 10 años, y el argumento trata: en primer lugar se muestra escenas de la vida cotidiana de un grupo de gorilas en la selva.

Un gorila hembra encuentra y adopta un bebé blanco.

El bebé blanco crece entre los gorilas y llega a ser el jefe del grupo. Un explorador atrapa a Tarzán y lo lleva a la ciudad para exhibirle en un circo. Después de mostrar sus habilidades es enviado a una escuela donde una institutriz le enseñará los principios básicos del comportamiento social.

Cuando Tarzán supera las pruebas escolares hace el servicio militar y luego le ofrecen el oficio de empapelador.

Los tutores tratan de casar a Tarzán con su institutriz pero la boda no sale como ellos esperaban.

Planteado como un comic

Estéticamente el espectáculo está planteado como un comic. Los personajes son interpretados como clowns y para los gorilas se ha procurado una imitación realista. Los conflictos se resuelven por medio de gags al estilo del cine mudo; números de circo, acrobacias, bailes, persecuciones, luchas y tartas de crema.

Los efectos especiales de sonido y la escenografía sugieren los lugares donde transcurren las diferentes escenas.

La Selva y el circo son mundos que pertenecen también a la fantasía de los niños y en las sucesivas situaciones procuramos que se produzca una identificación entre los niños y el personaje central.

Actos

MIERCOLES, 23

Literatura: La escritora Ana María Matute hablará sobre su obra en la Delegación de Cultura, a partir de las 20 horas . Organiza: Cultural Albacete.

VIERNES,25

Cineclub popular: Proyección de Arrepentimiento, de Tengiz Abuladze. A partir de las 22.30 horas, en el Teatro Municipal. Organiza Ajuntamiento.

SABADO,26

Cine infantil: Proyección de Robin Hood, el arquero invencible, de José Luis Merino, desde las 11.30, en el Teatro Municipal. Organiza: Ayuntamiento.

Radio: La Calle de la Moda, desde las 12.30 a las 14.30, en la FM de Radio Popular. Organizan: Ayuntamiento y Diputación.

LUNES,28

Trdiciones populares: Empieza la Semana Santa. Además de en la capital, las procesiones y el ambiente gozan de fama en Bogarra, Tobarra y hellín.

HOY MIERCOLES
COMO TODOS LOS MIERCOLES NO FESTIVOS ES EL
DIA DEL ESPECTADOR
CAPITOL
GRAN HOTEL
CERVANTES
GOYA
CARLOS III
PALAFOX
¡PRECIO UNICO 200 PTAS!
SEA USTED JOVEN... VUELVA AL CINE

A TODOS LOS INTERESADOS EN LA ATENCIÓN INFANTIL

En 1987, el UNICEF publicará un nuevo libro de gran alcance en el que se compilan los conocimientos actuales sobre la protección de la salud y el desarrollo de la infancia. Con la colaboración de distinguidos expertos de todo el mundo, el libro reune información y datos básicos actualizados sobre la terapia de rehidratación oral (TRO); vigilancia del crecimiento infantil, lactancia materna, inmunización, métodos de destete, carencia de vitamina A, espaciamiento de los nacimientos, alimentación suplementaria y educación de salud familiar, medidas todas ellas de muy bajo costo que pueden reducir, casi a la mitad, la mortalidad y la desnutrición infantiles.

Si desea recibir información de esta publicación rellene por favor el recuadro adjunto y envíelo a la siguiente dirección: UNICEF, Athina Yacoumopoulo, División de Información y Asuntos Públicos, UNICEF House, 3 U.N. Plaza, Nueva York 10017, USA

Estoy interesado en recibir información del nuevo libro del UNICEF sobre salud y supervivencia infantil cuando sea publicado en 1987. Esto no supone compromiso alguno de pedido en firme de dicha publicación.

Nombre

Ocupación

Dirección

"Un invento que hasta la fecha no ha dado resultados positivos"

AP pregunta por el proyecto de fabricación de la horma de calzad

Alianza Popular ha presentado en las Cortes Regionales un bloque de varias iniciativas para esclarecer los gastos publicitarios del Consejo de Gobierno durante 1.987. Entre ellos destaca la petición de comparecencia del consejero de Relaciones Institucionales en la comisión de asuntos generales del Parlamento, para dar cuenta de la política informativa y publicitaria del ejecutivo, las ayudas concedidas a los medios de comunicación social y la distribución de publicidad oficial con cargo al presupuesto de la Junta de Comunidades o a terceros.

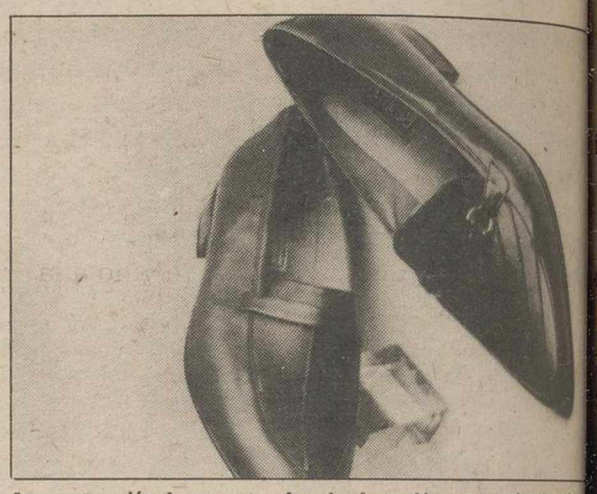

La construcción de una nave de calzado en Almansa, motivo de polémi

Esta solicitud va acompañada de seis preguntas de las que AP desea recibir contestación por escrito del Consejo de Gobierno, y que se refieren a subvenciones otorgadas a los medios, publicidad contratada en cada uno de ellos y la negociación de comisiones por el Gobierno en la contratación publicitaria.

AP quiere conocer en qué estado se encuentra el proyecto de fabricación de la horma normalizada del calzado "invento que se ha pretendido presentar como la piedra filosofal de esta industria, y en el que en 1986 participó el Consejo de Gobierno, con más de 20 millones de Pts., sin que hasta la fecha se haya dado a conocer resultado positivo alguno".

Asimismo, el diputado de Alianza Popular de Castilla La Mancha, Adolfo Sánchez Teruel se ha manifestado en estos términos tras anunciar la presentación de una pregunta parlamentaria sobre esta cuestión, a la que el Gobierno Bono deberá dar cumplida respuesta en el pleno de las Cortes.

Construcción de una nave en Almansa

Adolfo Sánchez ha señalado que en 1986 se construyó una nave en Almansa con la participación de algunas industrias: las de esta localidad y de Elda y de la propia Consejería de Industria. El inmueble debería albergar la fábrica de la horma normalizada del calzado, invento que permitiría trabajar con distinto tipo de m que supondría, de se una gran revolución sector. Sin embargo, tualidad, la nave está da a un fabricante de y el programa origina olvidado.

Según Adolfo Sánc ruel, el proyecto en cu inviable. De ser así no primera vez que la C de Industria fracasa siones en investigación mercialización de Como antecedente máquina de triturar se que iba a ser fabrica mercializada por "P de Maquinaria Agríc presa creada en 1986 el Gobierno tiene ca del capital social, que millones, a través de la ciedad de Fomento R Según la auditoría re por KMG Espacontrol cipada se encuentra bra y durante 1.986 vendido ninguna maq

El día 5 comienza el período de sesiones

Las Cortes abordarán las cámaras agrarias locales

La Mesa de las Cortes de Castilla-La Mancha, tras las preceptivas consultas con la Junta de Portavoces, ha acordado el comienzo del período de sesiones el día 5 de abril, fecha ésta en la que con toda probabilidad el órgano rector de la Cámara celebrará una nueva reunión con el fin de calificar, admitiendo o rechazando, el millar de iniciativas presentadas por los Grupos de la Cámara desde el pasado mes de enero.

Entre las iniciativas parlamentarias destacan por su número las preguntas escritas, de las que hay presentadas a la Mesa de la Cámara 819, así como 25 peticiones de documentación y 10 preguntas orales. Asimismo, han sido presentadas en los últimos tres meses 2 proposiciones no de Ley, en relación con la industria del calzado y las Cámaras Agrarias; 2 solicitudes de información relativas a Cabañeros y la central de Trillo; 3 comparecencias de Consejeros del Gobierno Autónomo -de Relaciones Institucionales, Política Territorial y Presidencia- ante las respectivas Comisiones; una petición para la creación de una Comision parlamentaria de Investigación sobre la Sociedad de Fomento Regional, y una interpelación en relación con las Minas de Almadén.

Hay pedidas dos solicitudes de información relativas a Cabañeros y la central de Trillo

Por otra parte, la Mesa de las Cortes ha tenido conocimiento de la presentación por parte del Gobierno regional del proyecto de Ley de Crédito Extraordinario y el anuncio de una próxima presentación de un proyecto de Ley de Cubiertas Vegetales. Igualmente, el Gobierno ha anunciado a la Mesa de la Cámara el próximo envío para su tramitación en las Cortes del Plan Regional de Carreteras y del de Servicios Sociales.

Moción del CDS para programa atención a mujer

El grupo de conce Centro Democrático y S presentado una m Ayuntamiento en la que ñala que por el grupo bierno del Ayuntam Albacete se articule un ma de Servicio Social lizado de la Mujer con prevenir y eliminar todo discriminación.

Que en la confección cho programa pueda par todas aquellas Asoc nes de Mujeres que deseen cerlo, con el único requ previo de estar inscritas Registro Municipal de ciones.

Que al menos el 50% de nanciación del progra ejecutada de manera d teniendo prioridad las nadas Asociaciones. Y atenerse a la directrices cas emanadas de los po municipales.

El Programa se dará a cer al Pleno del Ayunta durante el presente ejer de tal forma que su cont da incorporase a los pr puestos para el próximo

M.C.D.2022

El meteorólogo, protagonista de hoy

"Falta agua y como hiele en abril, vendrá un desastre agrícola"

Nos encanta hablar con los meteorólogos, o con el meteorólogo, porque en Albacete, uno de los profesionales más abiertos a los medios de información, en este tema del tiempo es Miguel Angel García Diaz, jefe del Centro de Meteorología de Albacete. Y es con quien pegamos la hebra reconocemos que es más elegante decir conversar cuando se conmemora el "Dia Meteorológico Mundial" y él es uno de los protagonistas.

Luis PARREÑO

Porque Miguel Angel ade- dominar su profesión, que en alguna ocasión confesado su pasión, qué es lo que pasa y lo puede pasar en el campo, agricultura, conforme los sticos y las previsiones ericas. Y en virtud de hoy es protagonista de una como es la meteorolo- hemos puesto en el dispa- la primera pregunta so- actualidad agrícola.

—Como está en el campo, Angel?

pidiendo agua. En temo que no ha sido y con una primavera -- llevamos diez o "anormales" -- las taciones bien como nie- como lluvia, se están de menos.

—Hagamos recuento del

enero se recogieron por metro cuadrado lo normal hubieran 4. Hasta aquí nos salen tas, pero luego, en fe- lo normal hubiera sido y sólo se han recogi- pero aún hay más, en al que "corresponden" sólo se han recogi- ahora 6'9 litros. Sed, llama sed.

Abril, puede venir lluvio-

serlo, pero para que tendrá que estar 47'5 litros y en mayo, que caer 42'9...

Dirán mal las cosechas?

falta agua, pero esto nada por cuanto, momento se pue- de llegar a la normalidad, pero, con todo, lo que hace falta es que no hiele, porque sería el desastre.

—Han habido días de hielo ¿no?

—Se han registrado algunas mínimas muy perjudiciales, como los ocho grados negativos del pasado día 8. Esto se ha llevado para adelante al almendro. Del 80 al 90 por ciento de la cosecha se puede dar por perdida. En cuanto a la viña, se encuentra muy adelantada y lo que necesita es agua.

—Vayamos a la conmemoración de hoy.

—Se ha querido enlazar a los meteorólogos con los medios de comuniación, lo cual pienso que es una idea muy acertada por cuanto son dos servicios públicos con un objetivo que es el informar. Los Observatorios quieren, en esta ocasión, sacar al escaparate todos los productos de un trabajo importante en el desenvolvimiento de muchísimas actividades sociales, comerciales y recreativas. Es un poco hacernos los protagonistas, a nivel mundial, porque en esto de la meteorología las nubes no significan fronteras, ni los fenómenos atmosféricos admiten matizaciones políticas.

—¿Qué centros colaboradores hay en la provincia?

— Contamos con unas 20 estaciones, de personas que se prestan voluntariamente a colaborar y que, generalmente, lo que nos envían son datos sobre precipitaciones de lluvia, y temperaturas. En este sentido, hay que destacar los situados en Madrigueras, Tarazona de la Mancha, Alcaraz, El Jardín y Villarrobledo.

Miguel Angel García Díaz.

—La meteorología ¿tiene algo de infalible?

—No son matemáticas exactas, aunque si se consiguen porcentajes muy elevados de aciertos, como producto no de una sola investigación sino de muchas investigaciones en muchos frentes, que se trasmiten desde todos los observatorios del mundo, los cada día más sofisticados avances de la tecnología. Uno de los motivos de la conmemoración es potenciar esa colaboración, con un lema cada año que corresponde en esta ocasión a los medios informativos, que son como "puentes" de transmisión de esos datos al gran público.

Verdaderamente la ciencia meteorológica es algo apasionante. Es un "juego" de valores con el aire, la humedad, las presiones, que se traducen en números y luego en pronósticos que casi nunca fallan. Las ciencias siguen adelantando una barbaridad y ya quedaron muy lejos los vaticinios del monje de la caperuza...

Ahora cuando los "hombres del tiempo" dicen que va a llover, es cosa de tomar un paraguas si no quiere uno mojarse.

La lluvia

Nuestro informador meteorológico, Miguel Angel García, que "ve" el campo, mientras hace sus investigaciones con los medios técnicos del Instituto de Albacete, dice que va faltando agua para los cultivos de secano, que aquí, por estos lares, son en su generalidad cereales. Otros cultivos agrícias más promocionados están potenciados en los regadíos. Y ahí es donde tenemos que ir, a los regadíos, a la racionalización de cultivos con el recurso de nuestras posibilidades de aguas del subsuelo.

Más que esperar la lluvia -- que de todas formas es fundamental -nuestros políticos tenían que enfrentarse con toda responsabilidad con este tema, el de los regadíos, ése que esta programado para miles y miles de hectáreas, y sigue siendo una promesa incumplida.

Los funcionarios de Agricultura preocupados por la postura de la Consejería ante sus reivindicaciones

funcionarios de la Dele- Provincial de Agricultu- Albacete, que en su día ron la comisión que los puntos reivindicati- relación a la publicación Junta de Comunidades Castilla-La Mancha, tanto 43/87 (por vulnera- determinados artículos Ley de la Función Públi- como de la Orden de Consejería de Presidencia de 20-10-87, han publicado nota en la que señalan nos encontramos preocu- ante el silencio, por par- lados, con motivo de la sentencia (nº 99 del dictada por la Audien- Territorial de Albacete, en viene a dar la razón a las reivindicaciones y peticiones antes mencionadas."

Por todo ello, hacen un llamamiento:

-A las Centrales Sindicales mayoritarias, CSIF, CC.OO. y UGT, que en su día apoyaron y firmaron lo que la Asamblea de funcionarios reivindicó.

-Así mismo, a los partidos politicos AP y CDS, que estuvieron en la reunión del 23-11-87 mostrando su apoyo a las reivindicaciones pedidas por los funcionarios, y que posteriormente plantearon en la reunión de las Cortes de Castilla-La Mancha (con petición inclusive del cese del Diector de la Función Pública) del día 26-11-87.

Con el objeto de:

-Solicitar de la Consejería de Presidencia que, en tanto se resuelva el recurso de apelación presentado, negocie y dialogue con la Junta de Personal los siete puntos firmados mayoritariamente, tanto por los funcionarios como por las Centrales Sindicales CSIF, CC.OO. y UGT, con el apoyo de los partidos AP y CDS, sperando que el PSOE se sensibilice con la problemática que se plantea.

-Así mismo, esperamos que el apoyo ánteriormente citado se plasme en decisiones a tomar y no sea la mera coyuntura de unas elecciones sindicales.

-Que la Junta de Comunidades sea sensible a esos resultados y no trate por vía de modificación de Leyes o Decretos, exclusivamente, el eludir una sentencia judicial (favorable a los funcionarios), que viene a dar la razón a los dos primeros puntos de nuestra solicitud inicial, puesto que el resto de los mismos son consecuencia de los anteriores.

-Que es nuestro ánimo, y que por tanto repetimos, que se corrijan al alza las graves desigualdades económicas existentes dentro de los distintos cuerpos, grupos y escalas, y se establezca para cada uno de ellos una verdadera carrera administrativa al servicio de una Administración más eficaz.

En estos momentos

Un niño ha pintado a Dios

Ayer formé parte de un jurado que falló el concurso de la Jefatura Provincial de Tráfico, sobre "Circulación Vial". Miles de dibujos, todos con un extraordinario encanto, de niños de toda la provincia, nos han llevado un tiempo a los miembros del jurado para decidir los que honestamente hemos creído que son los mejores. A mi modesto entender es una felicísima iniciativa la convocatoria de este concurso, al que he referirme en otra ocasión. Ahora voy con la anécdota.

He salido de la Jefatura de Tráfico con Jaime Almazán, un maestro, también del jurado, y hemos hablado sobre diversos temas del Magisterio, profesión que nunca me será ajena. Unos pasos, después de despedirme, un señor con un niño me han preguntado que a quien se le ha dado el premio. Realmente no supe contestarle.

-Es que yo he participado - dijo el niño.

-¿Y qué has pintado?

-He pintado a Dios.

-¿Cómo?

El niño me ha explicado que ha hecho una lámina grande, con calles, casas, con semáforos, direcciones prohibidas, pasos de cebra, coches, bicicletas, unos jardines, gente caminando, niños jugando con un balón, un camión de reparto de "Danone"...

No había ningún agente municipal. En lo alto el niño dice que ha pintado un sol.

- Ese es Dios, el que dirige el tráfico, el que controla el orden del mundo - dijo el padre echándole un capote a su hijo, por si no sabía explicarlo.

No sé, pero deberíamos haberlo premiado, como otro dibujo, que se me ha grabado en la retina, que era como una nube de onomatopeyas de choques, ruidos y gritos, "crak" "boom", "pluam", "tron" con una leyenda poco más o menos "Cuando no hay educación vial".

Y me he dicho: "Aquí, ese otro niño se olvidó de pintar a Dios".

Luis Parreño

M.C.D.2022

En visita oficial

Bono presidirá diversos actos en Criptana

El presidente de la Junta de Comunidades de Castilla-La Mancha, José Bono, viajará, hoy miércoles, a la localidad manchega de Campo de Criptana, acompañado del consejero de Política Territorial, Gregorio Sanz.

A las 4.30 el jefe del Ejecutivo regional visitará el centro comarcal de Educación Especial "María Auxiliadora" construido por la Junta de Comunidades con un presupuesto de más de 20 millones de pesetas y que acogerá a más de 100 minusválidos en sus talleres.

A las 6 de la tarde, y tras la visita a la Casa de Cultura, el presidente, José Bono y el consejero de Política Territorial, Gregorio Sanz, procederán a la entrega de llaves a los adjudicatarios de 40 viviendas de promoción pública, en el salón de actos del Teatro Cervantes. Dichas viviendas, construidas por el departamento de Política Territorial han supuesto una inversión de más de 120 millones de pesetas y cuentan con una superficie que oscila entre los 53 y 95 metros cuadrados.

José Bono.

El viaje oficial en Campo de Criptana finalizará con un acto en el casino de la localidad donde el presidente de Castilla-La Mancha departirá con los vecinos de Campo de Criptana.

Balazote

Jornadas sobre religión y sociedad

Del 26 al 30 van a celebrarse en esta localidasd unas "Jornadas sobre religión y sociedad", organizadas por el departamento de Cultura del Ayuntamiento, en las que se realizarán diversas proyecciones cinematográficas, que serán seguidas de coloquios sobre las respectivas tematicas.

El primer día, el sábado 26, se proyectará la película "Scarlata y negro"; al día siguiente, "Las sandalias del pescador"; el lunes, 28, "Los Diez Mandamientos"; el martes, 29, "El nombre de la rosa" y el día 30, "Rey de Reyes".

Intervendrán en los coloquios destacadas personalidades provinciales, políticos, escritores, sacerdotes, pedagogos, etc.

Las proyecciones tendrán lugar en el auditorio municipal, a las 7'30 de la tarde, y a continuación los coloquios.

Calendario de apertura de centros de intervención

Centros de intervención, Albacete silo, fecha de apertura, 4 al 8, 11 al 16, 18 al 22, 25 al 29.
Alm. Balazote, 4al 8, 11 al 16, 18 al 22, 25 al 29.
Alm. Barrax, 4 al 8, 11 al 15, 18 al 23, 25 al 29.
Silo de Minaya, 4 al 8, 11 al 16, 18 al 22, 25 al 29.
Silo Pozo Cañada, 4 al 8, 11 al 16, 18 al 22, 25 al 29
Silo La Roda, 4 al 8, 11 al 16, 18 al 22, 25 al 29.
Silo Villarrobledo, 4 al 8, 11 al 15, 18 al 23, 25 al 29.
Silo Villar de Chinchilla, 4 al 8, 11 al 16, 18 al 22, 25 al 29.
Alm. Viveros, 4 al 8, 11 al 15, 18 al 23, 25 al 29.
Depósitos de alcohol, Villarrobledo, 4 al 8, 11 al 16, 18 al 22, 25 al 29.

¿Serías capaz de unirte a nosotros...
ASPRONA
Pasa a la acción ahora
UNETE A NOSOTROS
Entra en contacto con la Asociación de tu localidad.
Albacete.—Mayor, 22
Pérez Pastor, 74
Centros piloto en: Hellín, Almansa, Caudete, La Roda y Villarrobledo.

La Roda

Como colofón a la semana cultural

El encuentro de los "Molinos Blancos", un acto muy brillante

Las distinciones honoríficas son siempre altamente estimables y, cuando son locales, resultan en un todo entrañable. Así, en La Roda, su "Molino Blanco", representa no sólo la satisfacción personal o institucional sino también para el pueblo al reconocer unos méritos singulares.

F.G. BERMUDEZ

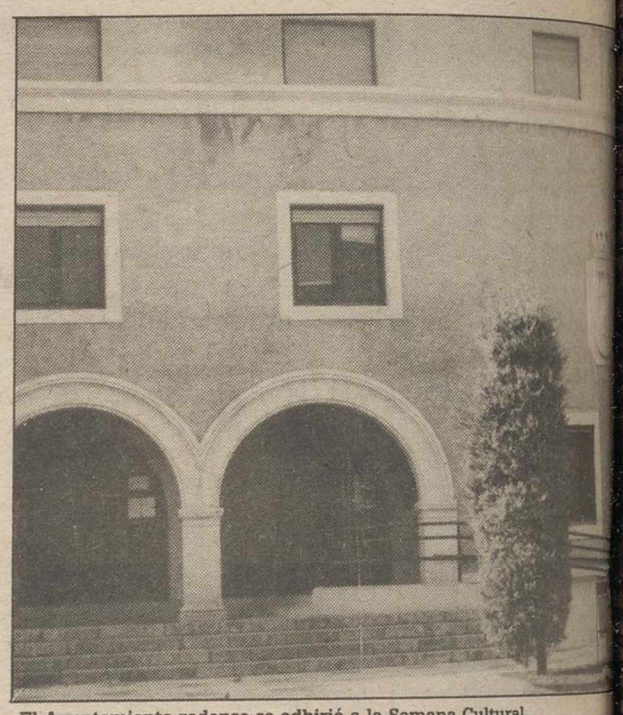
El Ayuntamiento rodense se adhirió a la Semana Cultural.

Una plausible iniciativa ha hecho vivir una jornada de convivencia entre aquellos rodenses y favorecedores galardonados hasta el momento, con numerosos familiares y amigos reunidos en torno suyo. De los treinta y tantos que, de año en año, han venido sumándose, se han acercado en mayoría, aún residiendo en otras poblaciones, y los que nos han precedido en definitiva ausencia han estado representados por familiares o personalidades vinculadas en su vida.

Como se sabe, las designaciones las realizan anualmente los "Amigos del Museo Antonio Martínez" y la Peña Rodense en Madrid, siendo instituido en memoria del inolvidable cronista de la villa, Braulio de Miguel Donate. El diseño se debe a Juan Martínez, fundador y director del Museo.

El emotivo acto ha servido de clausura a la semana cultural qyue se ha venido realizando en homenaje al titular del Museo Antonio Martínez y en la que han destacado las magníficas exposiciones de Paco Zalve y la colectiva de otros rodenses, así como los conciertos de la flamante agrupación coral "El Salvador", de reciente creación y, no obstante, muy bien conjuntada, por lo que desde sus primeras actuaciones consiguen resonantes éxitos.

En la comida convivencial, dentro de un "rodeñismo arracimado en voz inconfundible" —en frase de su coordinador, el poeta, Manuel Cortijo', se derrocharon emociones [illegible] ses halagadoras y alent[illegible] para proseguir labora[illegible] la tierra patria con el e[illegible] de estos predecesores.

Indalencio Martínez, [illegible] tó a los disertadores, [illegible] sí y otros representa[illegible] sus allegados más pró[illegible] que, por no incurrir en [illegible] tables omisiones, dada [illegible] haustiva relación, no [illegible] namos.

Enrique Galindo, D[illegible] Carretero, Manuel C[illegible] Juan Nieto y otros dire[illegible] componentes de la m[illegible] Peña Rodense, se des[illegible] para compartir la grata [illegible] que fue compartida de m[illegible] desbordante a las prem[illegible]

Se incluirá dentro de los actos de conmemoración de los fueros

Chinchilla pide que se celebre en su plaza un sorteo de la Lotería

Jesús REQUENA

Está pendiente de respuesta un escrito dirigido al director del Servicio Nacional de Loterías, pidiendo se retransmita en directo el sorteo del próximo día 6 de agosto en nuestra gran plaza de La Mancha, dando con ello también realce a dicho sorteo por enmarcarlo con estos grandes monumentos históricos que la circundan, como así con estas casas solariegas de recia historia que también en ella existen y que le darán a dicho sorteo un realeza histórica digna de tener en cuenta, unido todo ello a los actos que se han de celebrar.

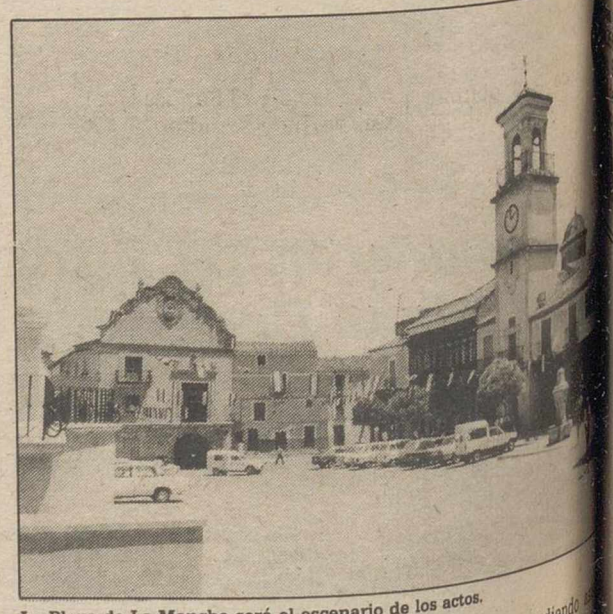
La Plaza de La Mancha será el escenario de los actos.

Como publicamos ayer, Sus Majestades los Reyes de España aceptaron la presidencia en el V Centenario de la Jura de los Fueros de la ciudad de Chinchilla por los Reyes Católicos.

Con fecha 3 del corriente mes de marzo nuestro alcalde dirigió un escrito a los Reyes de España, don Carlos y doña Sofía, suplicando se se dignasen aceptar la presidencia en estos actos que se celebrarán el día 5 de agosto del presente año. Con fecha 16 de los corrientes, y por el secretario general de la Casa de S.M. el Rey, recibe el alcalde Dionisio F. García Gabriel una carta en la que se le comunica que elevó su escrito a S.M. y le participa que SS.MM. aceptan la presidencia de honor en dicha conmemoración del V Centenario de la Jura de los Fueros de esta ciudad por los Reyes Católicos, no pudiendo [illegible] personalmente a ello [illegible] apretado del protocolo q[illegible] ne S.M. y le expresa su [illegible] de que estos actos tengan [illegible] brillantez que tal efeméri[illegible] merecen, a la vez que le [illegible] llegar un afectuoso sal[illegible] S.M. con lo que cumple [illegible] cretario general este escrito [illegible] finaliza el escrito diciendo [illegible] por correo aparte recibirá [illegible] correspondiente credencial.

M.C.D.2022

Falleció un escalador de 22 años al despeñarse en Calpe

...PE (Alicante).— Ramón ...montañero de 22 años, ...tras despeñarse en la ...Punta del Cuervo, pro...rocoso próximo a Cal...tras practicaba la es... en compañía de un gru... ...ñoles alemanes.

...ver del escalador, de ...dad española aunque ...Alemania, fue resca... ...efectivos del grupo de ...de la Guardia Civil, ...ertados por un grupo ...

...pos de montaña tu... ...rescatar también a ...alemán, Ulrich We... ...participaba en la es... ...que se había quedado ...en la cumbre del pro... ...sin que sufriera heri... ...informó a Efe la po... ...de Calpe.

...rvenidas ...70.000 ...s de ...nales ...egidos

...–Casi 70.000 pie... ...rentes especies de ...protegidos fueron in... ...el lunes en Madrid ...o Central de Inves... ...fiscal de la Guardia ...maron a Efe fuentes ...

...a fuente aseguró a ...el propietario, ...de la empresa "Curti... ...cionales S.A." don... ...traron las pieles y ...la calle del Sol Na... ...madrid, fue detenido ...as de la guardia ci...

...registrado el alma... ...empresa de Curtido... ...intervenidas las si... ...:2.250 piezas de ...de ocelote, 291 de ...de felis gofroid, ...felis trigina, 10 de ...naconda, 529 de ...de lagarto drache... ...lagarto tupinam... ...imán.

Las intervenciones de esta droga doblan a las de heroína

Las aprehensiones de cocaína aumentaron más de un 300%

Las aprehensiones de cocaína aumentaron un 320 por 100 en el pasado mes de enero en relación con el mismo período del pasado año, dijeron a Efe fuentes de los Cuerpos de Seguridad del Estado.

Alijo de cocaína.

En el primer mes del año, último del que se tienen datos globales completos, las intervenciones de cocaína fueron de 69.542 gramos, frente a los 32.425 de heroína decomisados en el mismo período.

Los datos parciales de aprehensiones posteriores permiten aventurar un gran incremento de decomisos para este año, ya que sólo en la última actuación policial efectuada anteayer en Elda han sido intervenidos 50 kilógramos de cocaína.

Expertos de la Policía y de la Guardia Civil, Cuerpos que decomisan la droga junto con el Servicio de Vigilancia Aduanera, interpretan la mayor incautación de cocaína «porque hay una oferta en el mercado muy fuerte».

Según estos especialistas, la tendencia general en España, al igual que en Europa y Estados Unidos, es que se estacione la adquisición de heroína y aumente la de cocaína.

«Para la heroína, la demanda es estacionaria; se puede decir que sus consumidores son "veteranos" y que no aparecen nuevos consumidores, en parte por la información que se ha dado sobre sus riesgos y el uso de agujas hipodérmicas como vía de transmisión del SIDA», explicaron a EFE en estos medios.

Ocho kilos y medio de heroína de gran pureza, transportados hasta Barcelona en un buque de bandera pakistaní, han sido incautados por la Guardia Civil, que ha detenido a dos ciudadanos de este país y a un iraní, este último en Madrid, como presuntos miembros de una banda de traficantes de droga.

Miembros de la Guardia Civil, alertados de que una banda organizada pretendía introducir en España una importante cantidad de heroína para su distribución en Madrid y Barcelona, efectuaron en los últimos días una serie de vigilancias y seguimientos que culminaron ayer con la detención de Sher Afzal, de 40 años, y Mohamed Akbar, de 38, ambos de nacionalidad pakistaní.

A los detenidos les fueron intervenidos 4,560 kilógramos de heroína que llevaban ocultos en sus cuerpos y que habían llegado a Barcelona a bordo del buque de pabellón pakistaní «Kakhan», en el que se efectuó un registro que dio como resultado el hallazgo de otros 4 kilos de esta droga.

Plan de alerta roja en Argelia ante la magnitud de una invasión de langostas

ARGEL.—El Gobierno argelino se ha visto obligado a poner en marcha un plan de "alerta roja" en las zonas infestadas actualmente por la invasión de langostas, ante la importancia que ésta viene tomando y el peligro de extensión a la franja costera.

La invasión de estos acrídidos voraces, procedentes de Mauriania y el Sáhara Occidental, se ha extendido a todo lo largo de la parte central sahariana, lleando a las inmediaciones deGardaia, a menos de seiscientos kilómetros de la capital argelina.

La lentitud con que los responsables de las regiones afectadas han reaccionado a la plaga, ha facilitado su extensión y causado graves perturbaciones en el desplieue del dispositivo de lucha, que hasta hace pocos días no comprendía la utilización de aviones especialmente acondicionados para este trabajo.

Una flota de one aviones argelinos, dos soviéticos, seis españoles y un helicóptero francés están trabajando actualmente en las regiones afectadas por los insectos y han tratado ya 140.000 hectáreas.

Las superficies infectadas por las larvas han sido estimadas a más de un millón de hectáreas en territorio mauritano y cerca de 300.000 en el Sáhara Occidental, desde done peneran en territorio argelino.,

Un comité interministerial está trabajando en la dirección del dispositivo de lucha, disponiendo de un contacto radio permanente con los equipos que trabajan sobre e terreno.

Incendio en una fábrica de Villarrobledo

A consecuencia, parece ser, de la punta de un cigarro encendido, se produjo un incendio en la fábrica de piensos "Migor",de Villarrobledo, causando daños de importancia. Participaron en la tareas de extinción los bomberos de la localidad, los obreros de la fábrica, vecinos y efectivos de la Guardia Civil.

La policía municipal de nuestra capital denunció a los hermanos A. y J.R.P.M., J.M.M.E. y F.J.R.G., por actos de gamberrismo, realizados en la puerta del Ayuntamiento.

Un robo perpetrado en la tienda de cochuillería en la Plaza Mayor, 8, fue denunciado por su dueño A.R.N.

Fue puesto a disposición judicial F.M.G. y F.M.R. por utilización ilegítima de un ciclomotor, que fue devuelto a su dueño J.M.G..

En Hellín, la policía puso a disposición a S.C.C. y al menor J.M.V. por robo de un vehículo de motor, sustraído a J.M.R. Por otra parte, el dueño de una discoteca y pub, en la plaza hellinera de Santa Ana, denunció un robo de dinero en metálico y diversos daños materiales.

En lo que se refiere a acciones humanitarias de la policía hay que señalar el traslado al Hospital General de F.B.V., de 47 años, que resultó lesionado al chocar la motocicleta que conducía con un vehículo R-12.

Finalmente digamos que los dueños del Bar "Quijote", presentaron denuncia por agresión y daños materiales contra tres individuos, al parecer de raza gitana, que promovieron unos graves incidentes, de los que informamos en nuestro numero de ayer.

¡Dos de 14!

Que bien, las quinielas. Y con dos "plenos". Porque los catorce del primer tiempo también tienen premio. Y sin variación del precio: 20 pesetas la columna.

A por los catorce, que en cada quiniela hay dos.

Se gana en cualquier tiempo.

1 X 2

APUESTAS DEPORTIVAS DEL ESTADO

M.C.D.2022

Quince minutos con la mano en el hielo

MURCIA.— Quince minutos con la mano dentro de una cubeta con hielo aguantó un joven en una prueba efectuada en una discoteca de Murcia, a la que denunció tras haber sufrido daños por quemaduras y congelación de varios dedos.

En declaraciones a Efe, Andrés Francisco Martínez, de 18 años, confirmó los datos facilitados ayer por su abogado, quien presentó una denuncia en un Juzgado de Murcia, y precisó que «seguí en la prueba porque no notaba nada, y sólo retiré la mano del hielo cuando la otra persona que concursaba sacó la suya».

«En la discoteca pidieron voluntarios para hacer un concurso, que anunció el discjockey y que el camarero cronometró para comprobar el tiempo», añadió.

También dijo que «participé porque pensaba que se iba a tratar de una prueba para pasarlo bien y que no sucedería nada, pero cuando retiré la mano la tenía agarrotada y blanca».

«Como allí no me decían nada y tras el concurso se pusieron a bailar, me fui con unos amigos al hospital de la Cruz Roja» y a otros centros asistenciales, donde me trataron de las heridas», agregó.

Asimismo indicó que «he estado a punto de tener gangrena y de haber perdido varios dedos, aunque el médico me ha dicho que me recuperaré del todo, pese a que tengo que tomar medicamentos de vez en cuando contra el dolor».

Estoy arrepentido de haberlo hecho, pero cuando se hace un concurso hay que avisar de los riesgos que se corre, aunque a mí no me avisaron de nada», subrayó.

El gerente de la discoteca indicó ayer a Efe que el 28 de febrero último «dos jóvenes hicieron una apuesta, pidieron dos cubos con hielo y se llevaron una botella de vino espumoso», que era el supuesto «premio» en la competición.

«Yo no sabía nada, estaba en la puerta del establecimiento, sé que un cliente, al ver que llevaban mucho tiempo con la mano en el hielo, retiró a la fuerza la mano de uno de ellos», añadió.

Cuando posteriormente llamó a la discoteca la madre de Martínez «le dije que la discoteca estaba dispuesta a ofrecer cualquier clase de ayuda por si era necesario, y que tenemos un seguro de responsabilidad, por si era igualmente preciso», aclaró.

Ese gerente aseguró también que la «discoteca, en absoluto, incitó a que se participara en la prueba».

El abogado Bartolomé Lozano presentó ayer en un juzgado de Murcia un escrito de denuncia contra el «animador, el camarero y el representante legal de la discoteca», a los que acusó de estar presuntamente implicados en esas «quemaduras por congelación».

Según la directora de la Casa Refugio de la Comunidad de Madrid

"La mujer maltratada suele ser ama de casa con dos o tres hijos"

La mujer maltratada suele serlo por su marido, su edad es de unos 30 años, tiene dos o tres hijos y su ocupación normalmente es la de ama de casa. Este podría ser el retrato robot de las mujeres atendidas en la Casa Refugio de la Comunidad de Madrid (CAM), de cuyo funcionamiento durante 1987 presentó ayer los primeros datos Elena Vázquez, consejera de Integración Social.

Dos mujeres muestran sus heridas.

MADRID.—Un 79 por ciento de las 66 mujeres maltratadas que pasaron el año pasado por el centro estaban casadas, mientras que el 76 por el ciento del total se dedicaba a las labores de su hogar.

La directora del Centro, Lola Cortón, señaló que la ubicación de esta instalación es secreta, "por razones de seguridad", igual que su teléfono. "Cualquier mujer que quiera entrar en contacto con la Casa puede hacerlo llamando al 270-27-37, número de la Consejería, desde el que se efectúa el primer contacto con las interesadas".

La consejera señaló que la Casa cuenta con 60 plazas y que en 1987 fueron atendidos 127 niños, "pues también se presta atención a los niños de las mujeres durante el período en que están ingresadas, "que intentamos que nunca supere los dos meses y medio".

Cortón explicó que las mujeres que ingresan tienen graves problemas de dependencia psicológica, derivados de los malos tratos sufridos "y consideramos que un período superior al citado sería perjudicial para su reincorporación a la vida cotidiana".

La consejera indicó que "el 100 por 100 de las mujeres que pasan por la Casa Refugio salen con trabajo, generalmente en puestos no cualificados, pues más del 15 por 100 de ellas son prácticamente analfabetas".

Las responsables del centro señalaron que "aunque el número de solicitudes de ingreso aumentó notablemente el año pasado, tras la campaña de sensibilización ciudadana al respecto, sigue siendo reducido en relación con los casos de denuncias presentadas a la Policía".

"En el primer semestre de 1987 -explicó la directora- se presentaron en las comisarías 1.285 denuncias por malos tratos, cifra que también estimamos muy inferior a la de los casos que se producen en realidad.

Elena Vázquez, por su parte, mostró su satisfacción por la buena disposición "que van teniendo los jueces para elaborar una legislación que elimine, por ejemplo, cosas tan absurdas como considerar si es delito o no una agresión en razón al número de días que tardan en curarse las heridas".

El 80 por 100 de las mujeres maltratadas que pasan por la Casa Refugio de la CAM, al término de su estancia, pasan a residir a domicilios distintos del que tenían anteriormente, "aunque hay que fijarse en que resta un 20 por 100 que vuelven a la misma convivencia que les causó el problema".

"Las causas profundas -dijo Lola Cortón- que explican que mujeres sufran situaciones vejatorias durante seis o siete años antes de toma la decisión de denunciar su estado son algo que no se puede llegar a saber nunca".

Alcoholismo y desempleo, causas de los malos tratos

"Estas mujeres atribuyen el comportamiento de sus compañeros a causas generales como alcoholismo, depresiones o desempleo, pero la raíz de la agresividad de los hombres está en su educación o en el ambiente previo a la formación de la pareja".

La directora destacó como curioso el hecho de que las internas tiendan a repetir conductas similares a las que les provocaron su situacion, "como el que a la hora de repartir los trabajos entre sus hijos e hijas distinguen el sexo de éstos y adjudican a las niñas papeles pasivos y sumisos frente a los varones".

La consejera anunció que en el plazo de dos meses la Comunidad de Madrid, en colaboración con el Ayuntamiento de la capital, va a poner en marcha un Servicio de Urgencias Sociales.

Juzgadas cuatro personas a las que se ocuparon 236 kilos de hachís

PAMPLONA.— El fiscal de la Audiencia de Pamplona solicitó ayer un total de ocho años de cárcel para cuatro personas, tres hombres y una mujer, acusadas de tráfico de droga, tras serles ocupados por la Policía 236 kilogramos de hachís.

Se trata de los hermanos José María y Luis Huarte Azcona, Joaquín Alegría Tellechea y Maria Victoria Gutiérrez Pabolleta, compañera del primer procesado.

Los cuatro individuos fueron detenidos en Pamplona el 14 de marzo de 1987 y la policía ocupó en un local de Tajonar, alquilado por José María Huarte, 140 kilogramos de hachís y otro cuatro en su domicilio. Asimismo, se hallaron 96 kilogramos de la citada sustancia en el camión del transportista Joaquín Alegría, escondidos en el depósito de gas-oil.

En la vista oral, José María Huarte reconoció haber ofrecido a Joaquín Alegría transportar una mercancía de hachis y que fue él quien pidió a su hermano, Luis, que ayudara a cargar un camión, sin especificarle el tipo de mercancía que se trataba.

La operación, que debería realizarse en el local de Tajonar, se llevó a cabo la madrugada del 14 de marzo, según explicó el procesado Luis María Huarte, quien insistió en que conoció el contenido de la carga, «cuando ya el trabajo estaba finalizado».

El camionero Joaquín Alegría reconoció haber aceptado transportar hachís, trabajo por el que le ofrecieron 100.000 pesetas, debido a las dificultades económicas que atravesaba para pagar el crédito del camión y que podían significar el embargo de la vivienda de su madre.

María Victoria Gutiérrez, por su parte, insistió en que, a pesar de convivir con el procesado José María Huarte, existencia de hachís en su vivienda, sustancia que se hallaba escondida en el balcón y en un cajón del salón.

El ministerio fiscal solicitó para José María Huarte tres años de prisión menor; para su hermano Luis 18 meses de prisión menor; para Joaquín Alegría 2 años y seis meses de prisión menor y para Victoria Gutiérrez un año de prisión menor.

Una anciana violada y muerta, presuntamente por su nieto

PONTEVEDRA.—La [illegible] Celestina del Río Arias, [illegible] años, vecina del municipio [illegible] La Lama, fue asesinada [illegible] pués de ser violada [illegible] mente, por su propio [illegible]

El cadáver de la anciana [illegible] descubierto a última hora [illegible] lunes, en el interior de su [illegible] dra situada debajo de su [illegible] cilio, con el cuerpo semi[illegible] do y con numerosas [illegible] das.

Guardia Civil y vecinos rastrean la zona

La Guardia Civil y vecinos [illegible] la localidad iniciaron [illegible] queda de José Manuel [illegible] González, de 24 años, [illegible] la víctima, a quien se [illegible] tor de los hechos.

José Manuel Durán [illegible] dió en un monte próximo [illegible] localidad de La Lama, [illegible] siendo rastreado por [illegible] de la benemérita.

El presunto autor de los [illegible] chos, que, según el [illegible] pueblo ya había violado [illegible] abuela hace dos años, [illegible] tecedentes penales y [illegible] rioridad fue ingresado [illegible] veces en centros psiquiátricos [illegible] de los que siempre se [illegible]

Según declaraciones [illegible] vecinos de la víctima, [illegible] nuel Durán González [illegible] amenazado de muerte [illegible] rias ocasiones a su abuela [illegible] vivía sola.

Absuelto un joven paralítico que mató a su padre

BILBAO.—La Audiencia [illegible] Bilbao ha absuelto [illegible] to de parricidio a Fernando [illegible] Martín, de 27 años [illegible] paralítico, con la excusa [illegible] «miedo insuperable».

Los magistrados que [illegible] juzgado este caso dieron [illegible] relaciones paternofiliales [illegible] «hostiles y traumáticas» [illegible] criben en la sentencia [illegible] procesado fue objeto [illegible] sodios de violencia física [illegible] precio, humillación y [illegible] no» por parte del padre [illegible]

Los hechos se remontan [illegible] 26 de diciembre de 1[illegible] do Fernando y su padre [illegible] en estado de embriaguez [illegible] encontraban solos en su [illegible] cilio de Santurce. En [illegible] mento se produjo una [illegible] entre ambos, y el joven [illegible] un cuchillo en el estómago [illegible] su progenitor, causándole [illegible] muerte.

La sentencia considera [illegible] bado que el acusado, de [illegible] seis meses de edad se [illegible] frió una poliomielitis, [illegible] creciente rechazo de su [illegible] que incluso utilizó [illegible] para amedrentar y atacar [illegible] a su hijo, lo que provocó [illegible] éste un intenso temor [illegible]

M.C.D.2022

Arcalaus el encantador

"El responsable"

RAMON BELLO SERRANO

El socialismo pretende -Dios mío- que la militancia abandone la vida exclusivamente orgánica y se introduzca en todos los sectores sociales y profesionales del país. Dice el socialismo: "Militar en la sociedad" ; vengan minusválidos, moros y argelinos, vengan ecologistas y pacifistas, arriben movimientos vecinales, escuchen abogados, ingenieros o médicos, que el socialismo pretende reevangelizarlos de nuevo y les colocará un director espiritual al que denominan "responsable", atendiendo y encuadrando a los nuevos afiliados, dirigiéndoles en su novísima actividad.

El socialismo -Dios mío- es el Opus del siglo XXI, la Obra que decían antaño. Los minusválidos andan cabizbajos, manifestándose iban, sillas de ruedas copaban la Castellana, porque les habían quitado el cupón de Prodiecu, el cupón de la cincuenta mil y del salario mínimo. Les quitaron el cupón a cambio promesas de integrarlos en la ONCE y el aldabonazo de la Bono-loto, ejemplo equitativo de cómo las arcas del Estado descuidan la recaudación pero no olvidan su voracidad recaudativa. Nadie sabe qué les dirá el "responsable" a la minusvalía, uno supone que "militar en la sociedad".

A los pobres argelinos -oposición política- qué les dirá el "responsable", el formador de cuadros qué les dirá. A cambio de silenciarlos de por vida, el gobierno de Argel se comprometió a controlar a terroristas de ETA y a colaborar con la policía española. La cosa iba en serio -decían- porque don Alfonso Guerra es algo así como ciudadano honorario de Argel. Aquí silenciamos la oposición argelina. Allí manipulan la muerte de Iturbe y se niegan a que interroguemos a un miembro del comando Madrid. Y a los del Frente Polisario cómo los abordará el "responsable". Hace años que el socialismo compartía sus chilabas y su té, su lucha en definitiva. Hoy los arrincona. A las minorías étnicas, lo sabemos todos, las recibe con la Ley de Extranjería."Militar en la sociedad".

A los pacifistas y ecologistas también quieren reevangelizarlos, claro. Los pacifistas eran aquellos chicos que del brazo de Guerra le gritaban a la OTAN, bocadillo de queso y cerveza, largas noches de autobús; los ecologistas quienes fueron a Riaño y suspiran por la conservación de Cabañeros. Entramos en la OTAN, anegaron Riaño, declaran secretos los papeles de Cabañeros y González le suplica a Mitterand participación en la defensa europea. El "responsable",ji.

Pero el celo de la Obra Apostólica no se detiene, es omnicomprensivo. Quieren hacer "militar en la sociedad" a las asociaciones de vecinos. Estas asociaciones miran con angustia a doña Ana Tutor porque tienen metido el miedo en el cuerpo, el susto del atraco continuo y la impotencia ante el lumpen callejero. Al pensionista lo quieren hacer afiliado y le van a suscribir al "Hola" como primerísima medida o vulgar toma de contacto. Pero también tiran por elevación. Pusieron patas arriba al colectivo médico, incrementaron la militancia con profesorado universitario -anécdotas hay que mueven a la piedad y la compasión del espíritu-, jubilaron a Jueces y Catedráticos en plenitud intelectiva. ¿Qué les dirá ahora el "responsale"? ¿Los llevarán a Benidorm los fines de semana? Darán los Catedráticos lecciones en chiringuitos y puestos de pescaíto frito, los Magistrados enseñarán a consultar el Aranzadi a las doscientas orquestas de la tercera edad, mientras el "responsable" hace de cicerone en viajes de recreo...

¡Corran y vengan! Venga la juventud, el consumidor aturdido por la cosa ésa del IPC, el funcionario manso, el toxicómano deshauciado, menores, argelinos, moros, filipinos, prostitutas, minusválidos ecologistas, movimientos vecinales, pensionistas, profesionales, sanitarios. Que todos tienen cabida, que la Obra no es selectiva, corran y vengan,"militen en la sociedad" no se apuren, los cuidarán y formarán.

Para eso ha nacido -Comisión Ejecutiva Federal- "el responsable"

Jóvenes pro-vida: el futuro es nuestro

La nefasta educación sexual hace que cada vez es menor la edad de los jóvenes que tienen sus primeras relaciones sexuales, hace que aumente el número de madres adolescentes. Si añadimos las dificultades que existen para encontrar empleo el problema es grave. Ante eso los jóvenes piden soluciones y la solución que nos da no soluciona el problema sino que lo quita de en medio, el aborto.

Una situación como ésa produce desilusión y desesperación, estas chicas no van a perder ilusión y esperanza, por lo contrario, le agravarán el problema. Le dirán que está bien si quiere tener el niño, que se le va a caer el mundo encima y le engañarán diciéndole que lo que está creciendo dentro de ella es un coágulo de sangre, cuando saben que es un ser humano. Es como si al salir de la clínica abortista fuera a encontrar un mundo mejor y un puesto de trabajo. Por supuesto le pedirán 30.000 pesetas por la operación.

El resultado es que se le ha negado lo más imporante y más hermoso que ha hecho en su vida, transmitir la vida. Sentirá ese vacío que han sentido las demás chicas que han abortado. No se les ha dado amor. Amor y comprensión por parte de los padres ante un mal momento de su hija que "ha deshonrado a la familia" y ayuda por parte de los que le rodean para que en ella nazca el amor de una madre a su hijo, de tal manera que si realmente no puede mantener a su hijo lo dé en adopción. Siempre se habla del cariño de los padres adoptivos pero se olvida del sacrificio de la madre natural.

A los JOVENES PRO-VIDA, que estamos luchando en defensa de la vida, nos anima que se creen nuevas Asociaciones Pro-Vida en España, que trabajan para decir la verdad sobre el aborto y que se encuentran apoyadas por un equipo de psicólogos y ginecólogos para atender a las chicas que necesitan ayuda y la piden.

Pero lo más imporante es que se está creando un ambiente pro-vida entre la juventud española. Existe una clara reacción en contra de una política pro-muerte camuflada de progesista. En realidad el futuro es nuestro porque nosotros vamos a ser los que llevemos la nación mañana y debemos luchar para crear una sociedad más justa y más humanizada. El amor y la solidaridad que antes hemos mencionado y que tanto se jalea hoy en día pueden quedarse en palabras bonitas si no ponemos los medios para hacerlas realidad. Debemos exigir soluciones positivas.

Entrevistas retrospectivas

Hoy, Robert Browning

ISIDORO BALLESTEROS

Poeta inglés, si bien cultivó también la prosa dramática, hombre de una vasta cultura, leía perfectamente en latín y griego; hablaba francés y alemán; sabía pintar, esculpir e interpretaba y componía música. El ambiente histórico que le tocó vivir: la época victoriana, le fue propicio para su desarrollo humanístico.

A Browning le cabe, si no la originalidad, sí el perfeccionamiento de escribir muchos de sus poemas en una sucesión de monólogos, tomando como protagonistas a personajes ilustres de la antigüedad o la ficción. Nació en Londres en 1.812 y murió en Venecia en 1.889.

-Tu vida transcure en Inglaterra y en Italia. En 1.845 te marchas a Italia. ¿Qué circunstancias te incitaron a ello?

-Bien, la circunstancia de marcharme a Italia coincide inmediatamente después de contraer matrimonio con Elizabeth Barret.

-Por cierto que fue una boda secreta.

-Prácticamente así fue; pues no se lo comunicamos a nadie, excepto a algunos amigos. El pretexto para marcharnos fue casarnos; pero realmente la causa principal fue por mi mujer, que no podía resistir por más tiempo el carácter despótico y autoritario de su padre.

-¿Qué recuerdas de tu época en Italia?

-Florencia y el carácter italiano en general, fue decisivo ara crear un nuevo estilo en mi poesía, más viva y colorista. En Italia mi mujer también prodigó más su afición a escribir, componiendo más y más regularmente que lo hacía en Londres.

-Tengo entendido que no sólo te gusta escribir; sino tambien la pintura y la música.

-Creo que un poeta no puede ser ajeno a cualquier manifestación del arte. Es curioso...cuando murió mi mujer, en 1.861, me convertí en un gran adicto a la música...El que oye música, siente que su soledad se puebla de repente.

-Hablemos de tu estilo literario. ¿Por qué tus largos monólogos en tus poemas?

-No todo lo que se ha escrito lo hemos dicho los demás, o lo dirán las próximas generaciones; sino que hay cosas que las podrían haber dicho otros personajes de la Historia y no las dijeron; o si las dijeron no nos hemos enterado todavía. Este es el caso que yo pongo en boca de personajes históricos e incluso de ficción, lo que podrían decir ahora o sentir en nuestros días.

-Tu mujer, Elizabeth, fallece, como has dicho antes, en 1.861, tras dieciséis años de matrimonio. ¿Qué obra suya te viene a la memoria más vivamente?.

-Bien, Elizabeth escribió varias obras, pocos saben, sin embargo, su faceta política en la que defendió con gran ardor la causa de la unidad italiana. Su obra "Ultimos poemas" y "La ventana de la casa Guldi", son los que más llevo en el corazón; porque esta última obra me recuerda la casa en la que vivimos en Florencia.

-Volvamos a tu obra. ¿cuáles fueron tus primeros poemas?

-Siendo casi un niño escribí "Paulina", obra de matiz declaradamente romántico. Dos años después, en 1835 escribo "Paracelso", que es un monólogo poético puesto en boca de este famoso médico.

-¿Qué frase destacarías de esta última obra mencionada?.

-Espera que recuerde...hay una que dice más o menos así: Cuando se remontan al cielo es cuando los ángeles se nos revelan.

-En tu obra "El anillo y el libro", dices: "Haznos felices y nos harás buenos". Es una frase en que contemplas la felicidad a priori, o como condición de que su consecuencia es la bondad.

-"El anillo y el libro", es tal vez -el lector tiene la palabra-, una de mis obras poéticas más completas; pero para mi gusto personal, me quedo con "El asno y la liebre". Volviendo al tema que comentabas, efectivamente, es más difícil ser bueno rodeado de circunstancias adversas, que partiendo de un estado de felicidad a priori.

-Robert, si hicieses una autocrítica de tu obra, ¿la contemplarías como una obra completa o te gustaría escribir algo que no hayas escrito todavía?

-Yo he dicho y he escrito todo o casi todo lo que la inspiración me ha ido dictando. El mayor enemigo de un artista es dejar su obra incompleta...Escribe sobre todo humano esfuerzo esta sola palabra, maldición obsesionante del artista: ¡Incompleto!.

-En este contexto que has citado, darás un carácter prioritario a la constancia.

-Y a los fines. El que tiene siempre ante sus ojos un fin, hace que todas las cosas le ayuden a conseguirlo. En cuanto a los propósitos, el hombre busca su propio bien aún a costa de todo el mundo. El fin, alcáncese o no, es lo que engrandece la vida; intenta emular a Shakespeare, y deja el resto a los hados.

Todo puede esperar menos un niño
...y los niños del mundo esperan tu respuesta.
Ponte en Acción para suprimir el origen de su dolor.

Llámanos (91) 4475211
(93) 4185399

Ayuda en Acción
C/ ESPAÑOLETO, 13 1.º
28010 MADRID
y
TRAVESERA DE GRACIA, 8 ático 2
08021 BARCELONA

DESEO RECIBIR INFORMACION
CUPON
Nombre
Dirección
Código Postal Ciudad
Provincia Tel.

M.C.D.2022

El embajador iraní traslada a su Gobierno la condena española por el ataque al barco

MADRDID.— El embajador de Iran en España, Hadi Soleimanpour, transmitirá a su Gobierno la condena de España por el ataque del barco figrorífico español «Iberian Reefer» en aguas del estrecho de Ormuz.

Hadi Soleimanpour fue recibido ayer por el Secretario General de Política Exterior del Ministerio de Asuntos Exteriores, Fernando Perpiña-Robert, quien lo convocó a consulta para expresarle la protesta del Gobierno español por el ataque al «Iberian Reefer», dijeron a Efe fuentes diplomáticas.

El embajador iraní dijo al Secretario general de Política que pensaba que por el lugar en que se produjo el incidente no se trababa de lanchas iraníes, según las fuentes diplomáticas.

El gobierno español, a través del Ministerio de Asuntos Exteriores, condenó ayer de forma «enérgica» el ataque y expresó su protesta en los términos «más duros».

Aumenta el consumo de energía eléctrica

MADRID.— El consumo de energía eléctrica desde el inició del año hasta el pasado 13 de marzo experimentó un aumento del 3,4 por 100, mientras que la producción registró un crecimiento del 4,0 por 100 con respecto al mismo período de 1987, informan fuentes de Unidad Eléctrica, S.A. (UNESA).

No obstante, al eliminar el efecto causado por el carácter bisiesto de este año, los aumentos de consumo y producción se sitúan en el 2,1 y 2,4 por 100, respectivamente.

Por lo que se refiere a la semana del 7 al 13 de marzo, el consumo de energía eléctrica en la península abastecido por las centrales que forman la patronal del sector eléctrico fue de 2.446 millones de kwh, lo que supone un crecimiento del 12,4 por 100 sobre los 2.176 millones correspondientes a idéntica semana del año anterior.

Detenido un matrimonio en Durango

BILBAO.—Las Fuerzas de Seguridad del Estado detuvieron ayer de madrugada a un matrimonio en Durango (Vizcaya) por su presunta vinculación a ETA, informó el Gobierno Civil de Vizcaya.

Los detenidos son Juan Antonio Basabe Aizpuru y su esposa Miren Ereñaga Retes, quienes, según las mismas fuentes, se encuentran incomunicados en las dependencias de la Jefatura Superior de Policía de Bilbao.

Mínima incidencia en el paro de enseñanza privada

FSIE anuncia la desconvocatoria de huelga para hoy por parte de este sindicato

La huelga convocada por todos los sindicatos de la enseñanza privada excepto UGT en los colegios adscritos a la patronal CECE, tuvo ayer en su primera jornada una incidencia prácticamente nula según la patronal y de un 40 por ciento en opinión de los convocantes.

MADRID.—El secretario general de FSIE, Francisco Vírseda, anunció ayer al mediodía la desconvocatoria de la huelga para hoy por parte de este sindicato, al llegar al convencimiento de que la oferta de la patronal es aceptabe, una vez consultados sus afiliados, según dijo.

En una rueda de prensa, a la que no asistió el representante de FSIE, los restantes miembros del comité de huelga, integrado por CC.OO.-UCSTE (UTEP) y USO, señalaron que la incidencia fue "baja por la confusión y el deconocimiento de los trabajadores".

Los sindicatos cifraron la incidencia en un 40 por ciento, por lo que afectó a 800.000 alumnos y a 48.000 profesores, según dijeron.

En opinión de los sindicatos, la huelga tuvo mayor incidencia en el País Valenciano, Madrid, País Vasco y Ceuta, y menor repercusión en Cataluña.

El secretario general de la Confederación Española de Centros de Enseñanza (CECE), Rafael Sanz, dijo a Efe que podríamos asistir a una desconvocatoria general de la huelga "dada su escasa incidencia y lo ilógico de la misma"

Según dijo Sanz, las reivindicaciones aceptadas por la CECE, producto de las negociaciones, son sustanciales, y se ha llegado a un acuerdo en prácticamente todos los conceptos, como retribución, reducción de jornada y vacaciones.

El convenio afecta a 150.000 profesores

Subida del 7'39%

La subida salarial acordada es del 7'39 por ciento para todos los niveles, se ha reducido la jornada en una hora lectiva a la semana y ha aumentado hasta el 50 el porcentaje de profesores que tienen un mes de vacaciones al año, señaló Sanz.

"El único escollo -señaló- se refiere a la definición de lo que es actividad complementaria, pues la CECE incluye en este concepto el tiempo de vigilancia del recreo".

Para los sindicatos conocantes de la huelga ese tiempo debe contabilizar como horas lectias pues, según dijeron, el concepto de la patronal supondría un aumento indirecto de la jornada semanal de los profesores.

El convenio de la CECE afecta a unos 150.000 profesores y a casi 2'5 millones de alumnos, que estudian en unos 7.000 centros, según datos de la patronal.

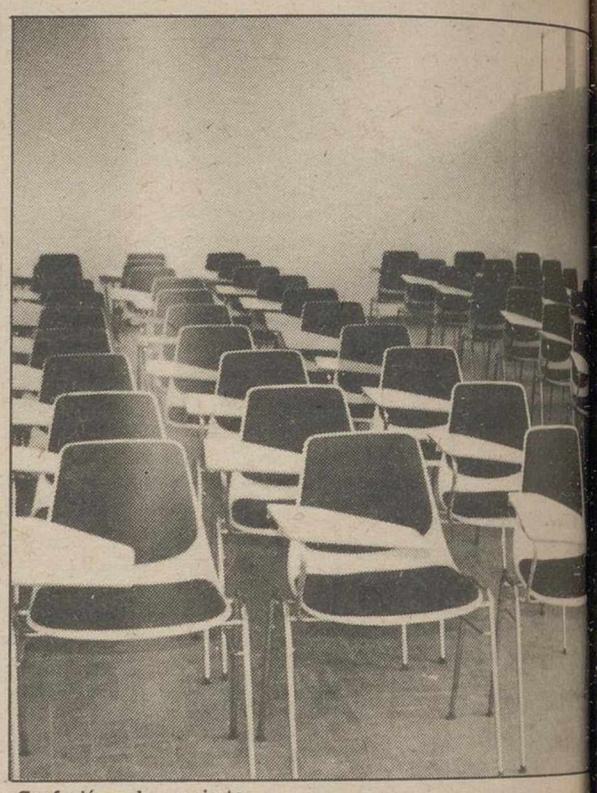

Confusión y desconcierto

La huelga tuvo ayer muy poca inidencia en el conjunto de Cs Castilla y León y en los casos de Avila, Palencia, Salamanca, Soria y Zamora fue nula, según fuentes de la Dirección Provincial de Educación.

En Burgos la huelga afetó al 30% de los alumnos de EGB, BUP y FP., en León al 26% según fuentes oficiales y al 95% según fuentes sindicales., en Segovia al 30% y en Valladolid al 5%.

La incidencia de la huelga "no fue muy alta en Castilla-La Mancha, por la celebración de asambleas en los centros de la región", dijo a Efe un portavoz del sindicato USO, quien acusó a UGT del desconcierto causado entre el profesorado.

"Incomprensible la postura de UGT"

La postura de UGT es "incomprensible", según Miguel Reneses, de UTEP, ya que "no apoya la propuesta de la patronal, no se une a la convocatoria de la huelga, ni ofrece soluciones al problema, lo que ha provocado confusión entre los trabajadores".

UGT decidió ayer, en la reunión de la mesa negociadora, aplazar la huelga hasta el próximo jueves a la espera de que decidan las federaciones provinciales.

Un policía herido en los incidentes de Euskalduna

BILBAO.—Un policía nacional y un trabajador del astillero Euskalduna resultaron heridos durante los incidentes protagonizados ayer en Bilbao por operaios de esa factoría, que exigen su reapertura como centro de construcción de buques.

El herido de mayor importancia es un policía que resultó alcanzado en un ojo por una tuerca lanzada con un tiragomas. El policía fue trasladado a la Clínica Virgen Blanca donde se le apreció "traumatismo ocular en ojo izquierdo de carácter grave; desprendimiento de iris y hemorragia en el fondo del ojo".

Un médico del centro comunicó a Efe que el policía iba a ser intervenido quirúrgicamente de su herida.

El trabajador, T.F.D., sufrió un pelotazo en la zona lumbar y fue trasladado por una ambulancia de la Cruz Roja al Hospital de Cruces. Después de ser atendido en el departamento de urgencias y traumatología fue dado de alta.

Los incidentes se iniciaron al colocar los trabajadores en la calzada del Puente de Deusto tablones y neumáticos a los que prendieron fuego. En el lugar se presentaron varias dotaciones de la Policía Nacional que cargaron con pelotas de goma. Los trabajadores les arrojaron piedras y otros objetos ayudados de tiragomas.

la situación permaneció invariable por espacio de varias horas, recrudeciéndose los enfrentamientos cuando los policías se acercaban a una de las entradas al astillero donde se habían parapetado los trabajadores.

La policía advirtió reiteradas veces a los peatones que se abstuvieran de pasar por el lugar donde se encontraban los trabajadores, para evitar que fueran alcanzados por algunos de los objetos que éstos arrojaban.

En una de las ocasiones la policía cargó contra el público que presenciaba los acontecimientos y los desalojó de una zona cercana al puente citado.

Afirman que la familia Revilla se ha comunicado con ETA

MADRID.— La familia del industrial Emiliano Revilla se ha comunicado a través de intermediarios con ETA, y ha recibido información sobre datos concretos referidos a su estado físico, informaron ayer a Efe fuentes próximas a la investigación.

Las fuentes, que pidieron no ser identificadas y evitaron precisar los términos de estos mensajes, indicaron que se cree que las dos personas que actúan como interloculores entre la familia Revilla y la organización terrorista han entrado en contacto hace varios días con la «cúpula de ETA» en Francia, para tratar los términos del rescate.

Primeros contactos en el País Vasco

Concretaron los medios informantes consultados por Efe que se conoce que las primeras aproximaciones a ETA tuvieron lugar en el País Vasco español, donde los dos empresarios que se piensa que actúan como intermediarios de la familia Revilla debieron recibir [illegible] nes de numerosos [illegible] ros» para poder llegar [illegible] dirigentes «etarras».

Las fuentes señalaron que en las dos últimas semanas dos empresarios, que gozan de la confianza de la familia Revilla, han realizado varios viajes a Francia para conocer las exigencias de ETA.

Indicaron que, según las informaciones que se tienen, los cedentes de Francia [illegible] contactos han podido llegar hasta José Antonio Urkiola Bengoetxea «Josu [illegible] ra», considerado el actual «número uno» de la organización terrorista.

Hasta ahora, según las fuentes, no se tiene [illegible] tancia de que se haya [illegible] do cifra alguna para la [illegible] ción de Emiliano Revilla, [illegible] que al parecer ETA no ha [illegible] cisado todavía la cantidad [illegible] dinero que exige.

M.C.D.2022

Sanguinetti tratará con González la actual situación en Centroamérica

El presidente de Uruguay llega hoy a España

Julio María Sanguinetti

MADRID.– El presidente de Uruguay, Julio María Sanguinetti, que hoy llega a Madrid para una visita de 24 horas, tratará con el presidente del Gobierno español, Felipe González, de la actual situación que atraviesa Centroamérica.

La visita de Sanguinetti, a su regreso de un viaje a la CEE y la Unión Soviética, es calificada por fuentes oficiales como «de trabajo».

Sanguinetti, que llegará esta tarde a Madrid, se entrevistará con el Rey Juan Carlos mañana por la mañana y, a mediodía mantendrá una entrevista con Felipe González con quien almorzará en el Palacio de la Moncloa.

Uruguay forma parte del Grupo de Apoyo que integran cuatro países de Contadora y Venezuela, Panamá y ademas de Argentina, Brasil y Peru, comprometidos en la pacificación de Centroamérica y con problemas de la deuda externa. Lógico por lo tanto, según fuentes oficiales consultadas, que el Presidente pueda «recalar» unas horas en España para tratar con el Gobierno español de la situación en Centroamérica, a la vista de los últimos acontecimientos en Panamá, por un lado, y Honduras y Nicaragua, por otro.

Los contactos del Gobierno español con las autoridades norteamericanas se han intensificado en las ultimas semanas con los viajes efectuados por el Director de

Hablarán de las relaciones entre Uruguay y la CE

Internacional del Gabinete de la Presidencia, Juan Antonio Yañez, y del director general de Iberoamérica, Yago Pico de Coaña.

Otra de las cuestiones que tratará Sanguinetti durante su breve estancia en Madrid es la de las relaciones entre Uruguay y la CE que, sin bien en el plano político son buenas, en el terreno económico son «deficientes», según las fuentes oficiales.

El presidente de Uruguay, de 51 años, se entrevistó el pasado viernes en Bruselas con el presidente de la Comisión Europea, Jacques Delors.

Con la declaración del último testigo

Concluye la prueba testifical en el juicio de la colza

Con la declaración, ayer por la mañana, de Paloma García Lorenzo, auxiliar administrativo de la empresa donostiarra RAPSA, importadora del aceite de colza desnaturalizado, concluyó ayer la prueba testifical iniciada hace cinco meses a lo largo de los cuales han declarado más de mil quinientas personas.

MADRID.—Hoy comenzará la prueba documental en la que el secretario de la sala Joaquín Casinello enumerará los escritos y documentos presentados al tribunal por las partes y que probablemente ocupará las dos sesiones del miércoles.

El tribunal acordó que el día once de abril presenten sus conclusiones tanto el ministerio fiscal como las acusaciones particulares.

El lunes 18 de abril harán entrega de sus conclusiones los letrados defensores, quienes hasta el momento han tratado de mantener una defensa mancomunada y han sostenido la tesis de que no fue el aceite de colza desnatualizado el causante del envenenamiento masivo.

Estos letrados recogen las tesis aportadas por el doctor Muro en las que se señalan los tomates tratados con pesticidas de la localidad de Roquetas del Mar (Almería) como el vehículo causante del síndrome tóxico.

Más de dos mil testigos

El tribunal había citado a declarar en el transcurso de la prueba testifical a más de dos mil testigos aunque se calcula que el número de los que llegaron a hacerlo sobrepasa el de los mil quinientos.

Para la prueba pericial fueron llamados más de ciento cincienta científicos divididos por sus especialidades; toxicólogos, epidemiólogos, forenses, químicos, neurólogos y médicos forenses, aunque algunos de ellos participaron en diferentes sesiones.

También acudieron como expertos sanitarios más de 40 científicos internacionales solicitados tanto por la defensa como por las acusaciones que expusieron a la sala sus criterios y opiniones respecto a las causas y vehículo del síndrome tóxico.

La mayor parte de los peritos descararon las tesis de los organofosforados y apuntaron el aceite de colza desnaturalizado importado para usos industriales como el único causante.

Nuevos fallecimientos

Fuentes jurídicas indicaron que ante el fallecimiento de más afectados durante el juicio y a la vista de los testimonios prestados durante la prueba oral, probablemente se introducirán algunas modificaciones en las calificaciones provisionales presentadas al principio del proceso.

Miembros de la acusación particular indicaron a Efe que con estas modificaciones tratarán de adecuar la petición del número de penas y de las indemnizaciones con el total de afectados.

UGT y CC.OO. coinciden en las cifras de la negociación colectiva

El incremento salarial fue superior al 6 por ciento

MADRID.– Los sindicatos UGT y CC.OO. coincidieron en que los incrementos de la negociación colectiva del 21 y 18 de marzo de 1988, respectivamente, fueron superiores al 6 por ciento.

Según UGT la subida media del sector ha sido del 6,03 por ciento y afectó a un total de 1.070.744 trabajadores, de los cuales 487.744, el 90,83 por ciento, mantienen la cláusula de revisión salarial.

Respecto a los convenios firmados en 1987 y que mantienen su vigencia en el presente año, la subida media por trabajador se sitúa en el 4,22 por ciento, afectando a 743.030 trabajadores, de los que el 80,15 por ciento están sujetos a cláusula de revisión.

Entre nuevos convenios y revisiones de pactos firmados en 1988, afectan a 1.280.019 trabajadores, con una subida salarial media de 4,98 por ciento.

Para UGT «no se observan, en el incremento, niveles de conflictividad generalizados», aunque aclara que en algunos casos, «ha sido necesario llegar a medidas de presión para lograr mejoras más significativas que las ofertadas inicialmente por las patronales».

663 convenios

CC.OO. afirma que hasta el 18 de marzo de 1988 hay un total de 663 convenios y pactos de empresa firmados, que afectan a 1.070.454 trabajadores, con una media salarial ponderada del 6,14 por ciento.

Por sectores, se han firmado 31 convenios colectivos, que afectan a 895.468 trabajadores con un incremento salarial del 6,04 por ciento. Por empresas se han firmado 632 convenios para 174.986 trabajadores, con un incremento salarial del 6,67 por ciento.

Según CC.OO. «se está consiguiendo la reivindicación que los sindicatos plantean, al situarse los incrementos salariales en el 6 por ciento, dos puntos por encima de la referencia establecida por el Gobierno y la patronal del 4 por ciento».

PABELLON PSIQUIATRICO

ROXY Albacete

EN CONCIERTO
25 MARZO 1988
11'30 NOCHE
RECOMENDADO POR

CADENA SER ALBACETE

VENTA ANTICIPADA DE ENTRADAS 500 PTAS EN

Salamanca, 6
Teléfono: 21 32 45
Centro Comercial
Val General
Disquería, 2
ALBACETE

SAN ANTONIO, 30 - JUNTO A ROXY
SECO-PETROLEO

SAD LOVERS AND CIANTS

EN CONCIERTO
1 ABRIL 1988
11'30 NOCHE
RECOMENDADO POR

CADENA SER ALBACETE

MALEVAJE Y SUS TANGOS

EN CONCIERTO
8 ABRIL 1988
11'30 NOCHE
RECOMENDADO POR

CADENA SER ALBACETE

M.C.D.2022

Nueve pesqueros españoles apresados en Marruecos

RABAT.—Nueve pesqueros españoles se encuentran apresados con diferentes cargos.

El pesquero Pepe Joya, un arrastrero de Málaga, se encuentra detenido en el puerto de Beni Anzar, frente a Melilla, acusado de pescar dentro de las dos millas de la costa, con mallas no autorizadas y de no cooperar con la patrullera.

Al puerto de Agadir ha sido conducido el pesquero Nuestra Señora de Africa, por cargos que aún se desconocen.

El Playa de Campello, que fue detenido por error, ya que según la patrullera no figuraba en la lista de barcos autorizados a faenar aguas marroquíes, ha podido aclarar situación y ya salió del puerto de Casablanca, a donde fue conducido por la patrullera que le detuvo.

No se conocen las acusaciones contra ellos

Al puerto de Dajalak (en Villa Cisneros), fueron conducidos los pesqueros Sirena del Mar, Lucero San Andrés, Isabel II, Matilde Castell, Porvenir del Mar y Ramón y Esperanza.

La comunicación con éstos por pate de las autoridades españolas es más dificultosa ya que a todos los asuntos españoles relacionados con el Sahara los atiende el Consulado español de Agadir, y todavía no se conocen las acusaciones contra ellos.

Otro pesquero, el Llorens, fue llevado a Casablanca por las patrulleras al parecer por faenar con mallas prohibidas. La mayor parte de su tripulación ha regresado a España mientras que el capitán permanece en el puerto a la espera de que se dicten los cargos contra él y se le impongan las multas a que eventualmente dieran lugar.

Por otra parte la directora general de Pesca, Pilar García Doñoro llegó a Casablanca, y se encuentra en Rabat, donde se enrevistará con las autoridades marroquíes del sector pesquero.

El Tribunal Supremo le rebajó la sanción por el "caso Bardellino"

El CGPJ repondrá hoy al magistrado Varón Cobos en la carrera judicial

El pleno del Consejo General del Poder Judicial (CGPJ) acordará hoy reponer en la carrera judicial al magistrado-juez Ricardo Varón Cobos, tras la sentencia del Tribunal Supremo que le rebajó la sanción por el «caso Bardellino», informaron fuentes de esta institución.

MADRID.—El CGPJ también designará hoy a los tres vocales que formarán una comisión mixta con miembros de las tres asociaciones judiciales, para estudiar de forma conjunta las reivindicaciones de los jueces que proceda plantear al ejecutivo.

La reincorporación de Varón Cobos a la carrera judicial, que el CGPJ debe llevar a cabo porque así lo estableció una sentencia del pleno del Tribunal Supremo el pasado 21 de mayo, es competencia de la comisión permanente del CGPJ.

Dicha comisión estudió el caso el pasado jueves, y acordó remitirlo al pleno para que todo el CGPJ decida al respecto, dada la trascendencia pública que ha tenido el caso, según fuentes de este órgano consultadas por.

Varón Cobos ha pedido ser adscrito a una sala de lo contencioso-administrativo de la Audiencia Nacional, de cuyo juzgado central de instrucción número 1 era titular cuando firmó la libertad bajo fianza de cinco millones del jefe de la «camorra» napolitana Antonio Bardellino «Tonino».

El pleno del CGPJ resolverá hoy el caso, y acordará a qué puesto se reincorporá Varón Cobos. Su petición de una sala de lo contencioso-administrativo, según fuentes jurídicas consultadas por Efe, presenta al parecer algunas dificultades técnicas.

Acusación de prevaricación

Varón Cobos fue separado de la carrera judicial el 13 de mayo de 1986, después de que el Tribunal Supremo le absolviera de la acusación de prevaricación, y el 21 de enero el pleno de ese tribunal acordó su «inmediata reincorporación» a la carrera judicial, al estimar que cometió una falta grave, por la que fue multado con 50.000 pesetas, pero no «muy grave» como entendió el CGPJ.

En cuanto a la comisión mixta CGPJ-asociaciones, el otro «punto fuerte» del orden del día del pleno de hoy, fuentes del órgano de gobierno de los jueces y magistrados dijeron que no hay candidatos para tal comisión, ya que serán propuestos y elegidos en la sesión plenaria.

Hernádez Gil, presidente del CGPJ.

La creación de esta comisión la aprobó el pleno extraordinario del pasado miércoles, por doce votos a favor, cuatro en contra y dos abstenciones, con cinco votos particulares de vocales que creen que hay que dialogar con las asociaciones, pero que es el CGPJ quien debe plantear sus reivindicaciones en Justicia y no una comisión mixta.

La elección de estos tres vocales fue aprobada por el pleno del CGPJ de la semana pasada, para que estudien con una comisión técnica de las asociaciones las reivindicaciones de jueces y magistrados, y luego decidan conjuntamente «el planteamiento ante el ejecutivo de las cuestiones que procedan».

De la Borbolla dará el relevo a Sanjuán en el V Congreso socialista andaluz

SEVILLA.— Tras diez años de liderazgo, José Rodríguez de la Borbolla dará el relevo en la secretaría general del PSOE de Andalucía al diputado malagueño Carlos Sanjuán que será elegido por el V congreso de los socialistas andaluces que clausurara el sabado el vicepresidente Guerra.

Bajo el lema «Por Andalucía» y de jueves a sábado, los socialistas andaluces intentarán fortalecer el partido y cerrar las heridas abiertas en el anterior congreso, hace ahora tres años, en el que Rodríguez de la Borbolla formó una ejecutiva monocolor y prescindió de Luis Yañez, hasta entonces presidente regional que ejercía de hombre puente con la ejecutiva federal.

La ejecutiva diseñada por una comisión de cuatro notables socialistas -Luis Yañez, Manuel Chaves, Carlos Sanjuán y Gaspar Zarrías, éste último actual responsable de organización-, que deberá ser aprobada en el congreso, supone la renovación prácticamente total de la directiva anterior y no incluye la presencia de Rodríguez de la Borbolla.

El núcleo de esta ejecutiva serán Leocadio Marín, actual presidente nacional de Cruz Roja, que ocupará la presidencia regional del PSOE; el diputado Carlos Sanjuán, que será el secretario regional; y el presidente del PSOE de Sevilla, Manuel Fernández, que será el vicesecretario regional.

Breves

Mayor Zaragoza: "Gran Bretaña y EE.UU. deben vo[illegible] a la UNESCO"

El director gener[illegible] UNESCO, Federico M[illegible] ragoza, ha enviado se[illegible] tas a las administrac[illegible] tánica y estadounide[illegible] tándoles a que vuel[illegible] UNESCO, según de[illegible] Harare (Zimbaue) donde [illegible] cuentra para particip[illegible] reunión internacional [illegible] Africa.

Mayor Zaragoza a[illegible] que uno de los motiv[illegible] que ambos países [illegible] abandonado la UNESC[illegible] puesto despilfarro en [illegible] ción de los fondos de [illegible] nización- estaba en [illegible] peración, "como con[illegible] de las medidas de a[illegible] introducidas en la ge[illegible]

Leguina: "Madrid [illegible] una autono[illegible] bananera"

El presidente Joaq[illegible] na manifestó que Ma[illegible] una autonomía ban[illegible] Felipe González, en [illegible] a una pregunta que [illegible] ba sus viajes al ext[illegible] comparación con co[illegible] dentes autonómicos [illegible] durante un coloquio [illegible] Siglo XXI.

«Si se piensa que la [illegible] dencia es salir al ex[illegible] las banderas desple[illegible] un avión especialme[illegible] de Iberia, no es nue[illegible] ca», dijo Leguina, qu[illegible] que el pueblo de Ma[illegible] comprendería».

Agregó que Ma[illegible] consiguiendo un pue[illegible] sedes europeas, [illegible] por todos los socios [illegible] rios», mediante «la [illegible] constante de conse[illegible] putados madrileños [illegible] gociaciones de Bruse[illegible] trasburgo».

Joaquín Leguina [illegible] Barranco están dis[illegible] encabezar una marc[illegible] jón para celebrar la [illegible] las fuerzas americana[illegible] festó el presidente [illegible] madrileño, en el co[illegible] siguió a su conferenc[illegible] Madrid de Carlos III [illegible] el Club Siglo XXI.

Enriqueta Ye[illegible] abandona la U[illegible] aunque sigue c[illegible]

Enriqueta Yerro Ro[illegible] de las dos heridas gr[illegible] atentado de ETA co[illegible] sede de la Confedera[illegible] dical Independiente de [illegible] narios (CSIF), abandon[illegible] Unidad de Cuidados I[illegible] del centro sanitario en [illegible] está internada, pero s[illegible] sigue siendo grave.

Un portavoz del Hos[illegible] la Cruz Roja informó a [illegible] que Enriqueta Yerro fue [illegible] dada ayer mañana al [illegible] de cirugía general y a [illegible] general presenta una [illegible] mejoría, aunque sigue [illegible] grave.

Enriqueta Yerro Ro[illegible] frio amputación de la [illegible] de ambas manos y he[illegible] estómago, así como qu[illegible] ras en cara y abdomen [illegible] cer explosión un qu[illegible] bomba» cuando pre[illegible] abrirlo, el lunes 14 de [illegible] la sede del sindicato en [illegible] lle Orfila de Madrid.

PESCADOS BOMAR (MAYORISTA)
DE PESCADOS, MARISCOS, VERDURAS Y PRECOCINADOS PARA
HOSTELERIA y AMAS DE CASA
SERVIMOS A DOMICILIO

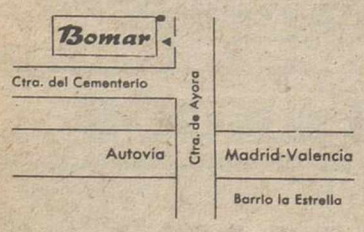

OFERTA DE LA SEMANA:
Tronquito
125 Ptas. Kg.
Boquerón congelado
200 Ptas. Kg.
Sam Jacobos
375.Ptas. Kg.

ABRIMOS TODOS LOS DIAS MAÑANA Y TARDE
SABADOS DE 9 a 2
AHORA CON PRECIOS REBAJADOS AL MAXIMO
¡¡VENGA A COMPROBARLO!!
CTRA. AYORA, KM-1 - TLF.: 21 11 12 - ALBACETE

RESTAURANTE EL NIDO
MIERCOLES, 23 - COCINA SELECTA
1º Ensalada Nido
2º Fabada Asturiana
3º Escalope Milanesa
Natillas Chocolate
Bebida y pan 800 Ptas. (IVA incluido)
Reserva de mesas teléfono: 21 60 66 - Albarderos, 14 - ALBACETE

APERTURA CONSULTA
DR. FRANCISCO J. FERNANDEZ
MEDICO GENERALISTA
CONSULTA PREVIA CITA
C/ Del Cura, 5-5º - Teléfono: 24 08 49

M.C.D.2022

El Consejo de Ministros de Exteriores analiza la última cumbre

BRUSELAS.–La aplicación de las conclusiones de la pasada "cumbre" de Bruselas constituye el debate central del Consejo de Ministros de Exteriores de la Comunidad Europea (CE) que se reunió ayer en la capital belga.

Por parte española asiste al Consejo el secretario de Estado para las relaciones con la CE, Pedro Solbes.

El primer punto del orden del día es la última propuesta de la Comisión Europea sobre el futuro régimen de recursos propios, decidido los pasados 12 y 13 de febrero en la cumbre que celebraron los jefes de Estado y Gobierno de la CE.

Fuentes comunitarias opinan que Italia suscitará nuevamente la cuestión del sistema de financiación de la compensación británica, ya que se opone a la propuesta hecha por la Comisión y aceptada por las restantes delegaciones.

Otros puntos de la agenda son el desarrollo del acuerdo interinstitucional entre el Parlamento Europeo y el Consejo sobre disciplina presupuestaria, los trabajos para la reforma de los Fondos Estructurales, las conclusiones del pasado Consejo de Agricultura sobre medidas estabilizadoras de la producción agrícola.

FECSA volverá a cotizar el 5 de abril

MADRID.– Fuerzas Eléctricas de Cataluña, S.A. (FECSA), volverá a cotizar en las cuatro bolsas españolas el próximo 5 de abril, anunció ayer el presidente de la Bolsa de Madrid, Rodrigo de Benito.

De Benito declaró en unas jornadas sobre Energía y Financiación que la petición de FECSA de volver a cotizar reunía todas las condiciones.

FECSA ha remitido toda la documentación correspondiente a la renegociacion de la deuda y el plan de viabilidad a las cuatro bolsas españolas, que están estudiando con atención los documentos, añadió el presidente.

De Benito precisó que la reanudación de la cotización estaba prevista para el día cuatro, pero se retrasará un día porque coincide con un día festivo en Barcelona.

FECSA dejó de cotizar en los mercados bursátiles el día 5 de febrero de 1.987 y sus acciones sufrieron fuertes descensos el día anterior a la suspensión de cotización.

ORACION AL ESPIRITU SANTO

Espíritu Santo: Tú que me aclaras todo, que conoces los caminos para que yo alcance mi destino. Tú que me das el don divino de perdonar y olvidar el mal que me hacen y que en todos los momentos de mi vida estás conmigo, yo quiero en este corto diálogo, agradecerte por reconocerme una vez más, que nunca más me separe de Ti, por mayor que sea la tentación material.

Quiero estar contigo y todos mis seres queridos en gracia divina. Gracias por tu misericordia para conmigo y los míos. Gracias, Espíritu Santo, por los favores. M.P.

Chaves responde a preguntas relacionadas con su gestión

Nuevo decreto ley para ayudas a la contratación de jóvenes

El ministro de Trabajo y Seguridad Social, Manuel Chaves, anunció ayer que está en preparación un nuevo decreto-ley sobre ayudas a las contrataciones indefinidas de los jóvenes menores de 26 años.

MADRID.—Chaves, que intervino ayer en la comisión de política social y Empleo del Congreso de los Diputados para responder a preguntas relacionadas con su gestión, añadió que el Gobierno duda entre establecer las subvenciones a "tanto alzado", o bien proseguir con las ayudas al 50 por ciento en las cotizaciones a la Seguridad Social.

En cualquier caso, según Chaves, la nueva normativa no tendrá los mismos contenidos que la actualmente vigente, y precisó que al ser decreto-ley no requiere del trámite parlamentario, por lo que puede entrar en vigor a finales de junio de este año.

Manuel Chaves informó que de los 500.000 contratos laborales juveniles existentes, unos 118.000 (aproximadamente un 25 por ciento) son con carácter indefinido.

El ministro precisó que todavía no puede evaluar los efectos de la contratación temporal sobre la indefinida, pero éstos empezarán a apreciarse a partir del verano que es cuando se cumple el período de tres años, el máximo para la contratación temporal.

En este sentido, reveló que mediante una encuesta efectuada entre un grupo de empresas, el 53 por ciento de estos contratos pueden convertirse en indefinidos y el 9 por ciento se van a amortizar.

El titular de Trabajo afirmó que aún no tiene una postura definitiva sobre la reducción de las cuotas empresariales a la Seguridad Social para 1989, pero puntualizó que "en el último trimestre de este año, a lo mejor puedo anunciar algo al respecto".

Negó que las cotizaciones de los empresarios españoles a la Seguridad Social sean las más altas de Europa, al exponer que estas aportaciones, en el caso español, representan en 1988 el 8 por ciento, en relación al Producto Interior Bruto (PIB), cuando la media comunitaria se sitúa en el 9,3 por ciento.

Reforma global en la Seguridad Social

También rechazó que los costes laborales sean un lastre para la competitividad de las empresas españolas, y agregó que ésta depende prioritariamente de problemas de gestión, organizando del trabajo, incorporación de tecnología y productividad, entre otras.

Manuel Chaves.

Chaves calificó la reforma efectuada en la Seguridad Social por el Gobierno del PSOE como "global, pero también gradual" con unos logros que han consolidado el sistema de protección social, tanto de cara al presente como al futuro.

Sin embargo, confesó que todavía quedan cuestiones por abordar, y entre ellas, citó una mejor definición del sistema no contributivo de pensiones.

Según Croissier las ZUR han creado 7.500 puestos de trabajo

MADRID.—El ministrio de Industria, Luis Carlos Croissier, dijo ayer en su comparecencia ante la comisión de industria del Senado, que las Zonas de Urgente Reindustrialización (ZUR), crearon 7.500 puestos de trabajo, pero que no coinciden con las zonas del Ferrol y Bilbao.

El ministro hizo antes los senadores una valoración de conjunto de la situación industrial de nuestro país y de la política que, en este sentido, está siguiendo el Ministerio de Industria y explicó los problemas de la recolocación de excedentes, de la reducción de capacidad en la siderurgia y el naval.

También se refirió el ministro a la necesidad de un desarrollo tecnológico, con reforzamiento de recursos y coordinación "según el plan diseñado por el Gobierno a primeros de este año", así como la necesidad de participar en los programas internacionales, elevando los niveles de calidad y diseño.

Respecto a los fondos de Promoción de Empleo (FPE) y las Zonas de Urgente Reindustrialización (ZUR), dijo el ministro que a 31 de diciembre de 1987 había en los fondos 28.084 trabajadores de los cuales 5.527 pasaron a jubilaciones anticipadas.

¡CONOZCA UNA DE LAS MEJORES SALAS ROCIERAS DE ESPAÑA!

EL CORTIJO
TABLAO-FLAMENCO

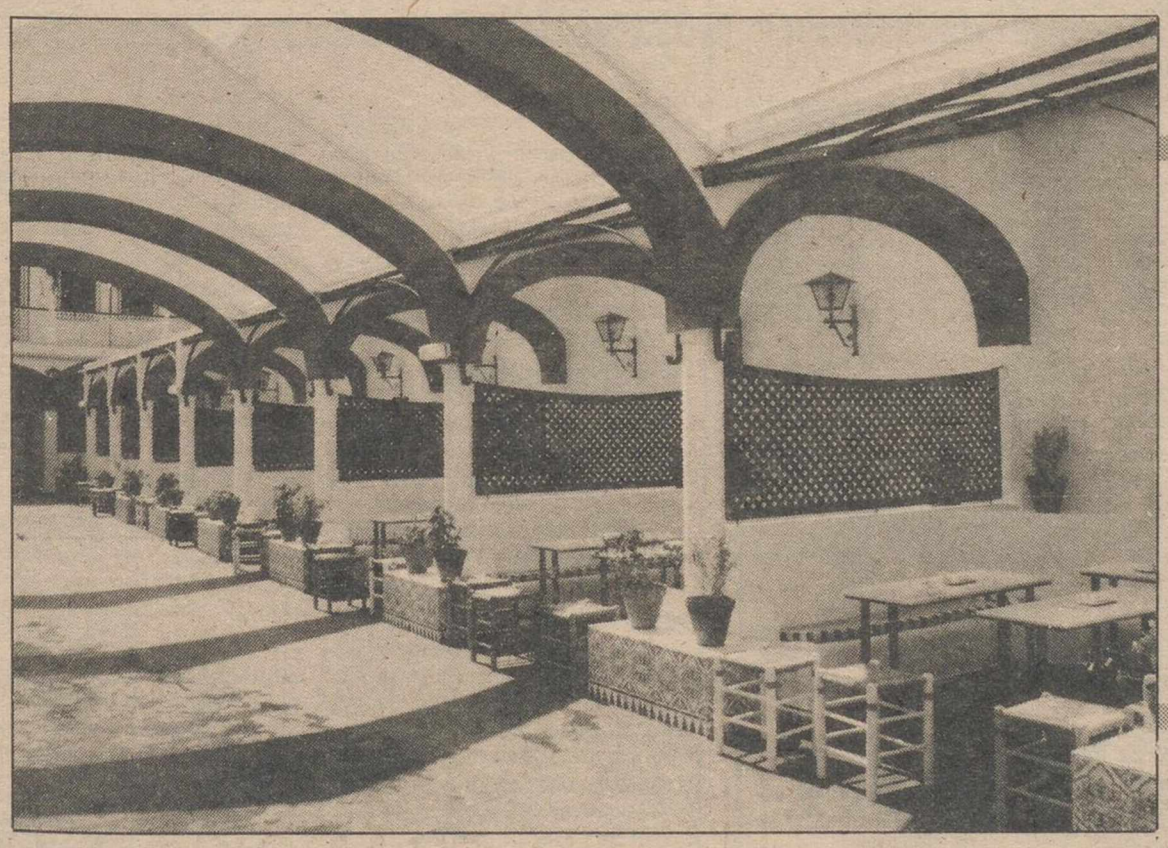

—BUFFETS FRIOS
—BODAS
—BANQUETES
—FIESTAS PATIO CUBIERTO

CAPACIDAD 400 PERSONAS

¡VIVE CON NOSOTROS LAS NOCHES DE SEVILLA!

C/. FERIA, 103 - TELEFONO: 23 64 77

¡LE ESPERAMOS!

M.C.D.2022

Según datos de 1987 ofrecidos por el Banco de España

Las Cajas aumentaron más sus beneficios que los bancos

Las cajas de ahorros registraron en 1987 un crecimiento de sus beneficios y de su margen de explotación superior al obtenido por los bancos, según la cuenta de resultados de ambos grupos de entidades, difundida por el Banco de España.

MADRID.—El resultado contable de las cajas creció en el pasado ejercicio el 54,59 por ciento, hasta situarse en 182.630 millones de pesetas, lo que representa el 1,34 por ciento de su balance.

La banca registró un beneficio contable de 305.333 millones de pesetas, con un crecimiento del 33,08 por ciento, muy alto pero inferior al de las cajas, que representa el 1,02 por ciento de su balance.

Los bancos, con mayores costes financieros (aumentaron el 15,15 por ciento en 1987), consiguieron incrementar su margen de intermediación en el 11,78 por ciento, lo que supone el 3,96 por ciento de su balance.

Las cajas, en cambio, sólo aumentaron sus costes financieros el 5,20 por ciento, lo que se tradujo en un mayor crecimiento del margen de intermediación del 19,91 por ciento (el 5,38 por ciento del balance).

La comparación entre ambos grupos de entidades es igualmente favorable a las cajas en lo que a margen de explotación se refiere, partida que representa el 2,44 por ciento de su balance frente al 2,05 por ciento de la banca.

Las cajas alcanzan este resultado a pesar de sus mayores gastos de explotación (3,19 por ciento del balance) respecto a los bancos (2,67 por ciento).

Los gastos generales represetan en las cajas el 1,02 por ciento de su balance frente al 0,80 por ciento del de los bancos, mientras que los gastos de personal se elevan al 1,87 por ciento del balance de las cajas frente al 1,72 por ciento del de la banca.

Destaca también los mayores ingresos obtenidos por los bancos en concepto de comisiones por servicios financieros (el 0,16 por ciento sobre balance con un aumento del 16,85 por ciento) respecto a las cajas (0,05 y 39,78 por ciento respectivamente).

Los productos financieros se incrementaron más en bancos que en cajas. Los primeros aumentaron esta partida en el 14,29 por ciento, representando el 10,79 por ciento del balance, mientras que en las cajas estos ratios fueron del 12,24 y 10,55 por ciento respectivamente.

Del pasado ejercicio, destaca en las cajas los menores resultados obtenidos por ventas de su cartera de valores, reglón que aumentó el 11,23 por ciento frente al 131 por ciento de incremento en 1986.

Igual ocurre en la banca, cuyos resultados por ventas de valores aumentaron en 1987 el 41 por ciento frente al 191 del año anterior, cifras que en cajas y bancos reflejan el crahs bursátil del otoño pasado.

Respecto a las provisiones realizadas en 1987, las cajas prefirieron dedicar sus excedentes a saneamientos de créditos, provisiones que crecen el 82,21 por ciento, cuando en el ejercicio anterior disminuyeron el 39,03 por ciento.

En cambio las dotaciones a fondos de pensiones, que en 1986 registraron un importante aumento del 187 por ciento, se redujeron en el 19,36 por ciento en 1987.

Mercado de divisas

	Moneda	Comprador	Vendedor
1	ecu	138'537	138'883
1	dólar estadounidense	113'217	113'501
1	dólar canadiense	90'627	90'893
1	dólar australiano	83'795	84'005
1	franco francés	19'671	19'721
1	libra esterlina	206'961	207'479
1	libra irlandesa	178'826	179'274
1	franco suizo	80'899	81'101
100	francos belgas	319'990	320'790
1	marco alemán	66'921	67'089
100	liras italianas	9'037	9'059
1	florín holandés	59'565	59'715
1	corona sueca	18'940	18'988
1	corona danesa	17'428	17'472
1	corona noruega	17'748	17'792
1	marco finlandés	27'825	27'895
100	chelines austriacos	952'009	954'392
100	escudos portugueses	81'738	81'942
100	yens japoneses	88'959	89'181
100	dracmas griegos	83'695	83'905

Expansión
LA MEJOR INFORMACION ECONOMICA DIA A DIA

Bolsa

ACCIONES		Ayer	Anterior
BANCOS			
BILBAO	M	1.385	1.395
»	B	1.410	1.395
»	BI	1.410	1.395
»	V	1.400	1.395
Andalucía	M	1.284	1.275
Atlántico	M	365	364
Bankinter	M	1.419	1.399
»	B	1.425	1.405
Bankoa	BI	343	340
B. N. P. España	M	631	640
»	BI	-	620
Central	M	1.175	1.150
»	B	1.149	1.174
»	BI	1.170	1.170
»	V	1.170	1.170
Com. Español	M	599	584
Com. Trasatlántico	B	1.135	1.137
Cto. Balear	M	606	606
Español Crédito	M	1.194	1.190
»	B	D 1.200	D 1.190
»	BI	1.175	1.175
»	V	1.185	-
Exterior	M	450	450
»	B	450	445
»	BI	440	440
»	V	450	450
Fomento	M	450	440
Guipuzcoano	M	671	670
»	BI	675	675
Herrero	M	1.574	1.524
Hispano	M	867	867
»	B	879	870
»	BI	864	859
»	V	870	865
Pastor	M	425	426
»	B	425	425
»	BI	425	425
»	V	430	430
Popular	M	1.720	1.720
»	B	1.715	1.715
»	BI	1.725	1.720
»	V	1.728	1.714
Progreso	B	-	1.685
Santander	M	1.170	1.170
»	B	1.180	1.180
»	BI	1.180	1.175
»	V	1.165	1.165
Valencia	M	370	355
»	V	345	349
Vizcaya	M	1.384	1.395
»	B	1.405	1.400
»	BI	1.410	1.395
»	V	1.410	1.410
Zaragozano	M	805	800
»	B	829	810
»	BI	810	-
»	V	810	-
SEGUROS			
AURORA-POLAR	BI	-	-
Bilbao	BI	600	615
Corp. Mapfre	M	1.266	1.245
Reunión	V	785	790
Unión Fénix	M	1.845	1.790
ALIMENTACION			
El Aguila	M	339	327
Bodegas Bilbainas	BI		-
Corp. Alimentaria	M	270	270
Damm	B	680	-
Ebro	M	D 6.000	5.750
Elosua	M	450	450
Garavilla	BI	740	735
Gral. Azucarera	M	1.085	1.045
»	B	D 1.080	1.070
Ind. Agrícolas	B	1.210	1.210
Koipe	M	430	400
»	BI	410	410
Pebsa	M	284	283
Savin	M	740	712,50
»	BI	710	740
Tabacalera	M	1.070	1.050
Uniasa	M	687	692
Unión Cervecera*	M	-	-
Viscofán	M	2.750	2.300
ELECTRICAS			
Cantábrico	M	184	177
Cataluña	B	70	50
Endesa	M	222	217
Española	M	94,25	90,75
»	B	94,75	91,25
»	BI	93,25	90,50
»	V	94	90
Fecsa	M	-	-
»	B	-	-
»	BI	-	-
»	V	-	-
Gesa	M	231	225
Iberduero	M	139,75	138,25
»	B	141	137,75
»	BI	139	137,25
»	V	-	137
Nansa	M	395	-
Reunidas	M	127	127
Ribagorzana	B	104	104
Sevillana	M	118,50	113
»	B	119	113,50
»	BI	119,25	114
»	V	118	112,50
U. E. Fenosa	M	91,75	90
»	B	91,50	90,50
»	BI	92	99
»	V	91	89,25
Viesgo	M	378	379

ACCIONES		Ayer	Anterior
SIDEROMETALUR.			
Acenor	BI	-	
Acerinox	M	980	975
Acumulad. Tudor	M	349	344
Aforasa	M	266	272
Altos Hornos	M	68	67
»	B	68	67
»	BI	67	67
Amper	M	965	950
Auxiliar FF. CC.	M	-	1.000
Bendix España	M	-	-
Cerrajera	BI	172	155
Ceselsa	M	987	980
Citröen Hispania	M	1.750	1.700
Coto Cortés	M	-	6.000
Duro Felguera	M	425	420
Española Zinc	M	240	-
Fasa Renault	M	880	870
IB-MEI	M	1.039	-
Macosa	M	470	460
Nissan Mot. Ibérica	M	31550	31
»	B	317	3
Nueva Montaña	M	142	1
Ponferrada	M	9350	9
Santana	M	482	5
Sistemas AF	M	950	9
Tormaleo	M	415	D
Tubacex	M	216	2
»	BI	217	2
Tycsa	M	-	5
Zardoya Otis	M	1.023	1.0
QUIMICAS			
Aragonesas	M	458	4
»	B	460	4
Carburos	B	623	6
Cros	M	432	5
»	B	424	5
Ence	M	-	
Explosivos	M	448	4
»	B	455	4
»	BI	444	
Faes	BI	760	7
Fosforera	M	D 450	4
Inbacsa	B	204	2
CONSTRUCCION			
Agromán	M	-	
Asland	B	1.095	1.0
Corp. Noroeste	M	662	D
Cristalería	M	-	
Cubiertas MZOV	B	670	
Dragados	M	504	
»	B	505	
Financ. y Minera	M	1.248	1
Fomento Obras	B	1.205	
Lemona	BI	690	
Sansón	B	-	
Tafisa	M	435	
Uralita	M	411	
Valderrivas	M	2.850	2
Valen. Cementos	M	1.675	1
»	V	-	
INMOBILIARIAS			
Ahorro Familiar	M	-	
Ceisa	M	740	
Colonial	B	D 570	
El Encinar	M	829	
Eurobuilding	M	299	
Inmob. Metro	M	-	
Intra	BI	-	
Renta Inmobil.	M	330	
Urba. Metro	M	-	
Urbis	M	487	
»	B	480	
Vacesa	BI	-	
Vallehermoso	M	554	
»	B	558	
Zabálburu	BI	-	
VARIAS			
Acesa	M	202	
Aguas Barna	B	442	
Aguas Valencia	B	495	
Aumar	M	114	
Catalana Gas	B	598	
Finanzauto	M	740	
Iberpistas	M	1.250	
Indo	B	520	
Saba	B	545	
Tabacos Filipinas	B	370	
Telefónica	M	144,50	
»	B	144	
»	BI	149	
»	V	148	
»			
DERECHOS			
BSP VALENCIA	M	351	
» »	V	355	
ACERINOX	M	500	
NVA. MONTAÑA	M	18	
INTRA	BI	-	
FONDOS INVERSION			
PATRINOVA		116,93	
MOBILNOVA		105,02	
INVERAHORRO		673,69	
MUNDIAHORRO		1.014,60	
INTERBAO		963	
EURO-GLOBAL FUND		1.055/1.021,66	
METAL. PRECIOSOS			
ORO (Ptas./Gramo)		1.490	
PLATA (Ptas./Gramo)		26,49	

Información del Banco de Bilbao

M.C.D.2022

Continúa la ronda de conversaciones entre el Gobierno nicaragüense y la Resistencia Armada

Reagan no pospondrá la ayuda a la "contra" por las negociaciones de alto el fuego

l presidente estadounidense, Ronald Reagan, dijo que no ha considerado posponer una petición de ida para los "contras" nicaragüenses a la espera desenlace de las negociaciones con los sandinistas sobre un alto el fuego.

ASHINGTON.—Reagan dió así al ser pregunta- la prensa cuando llega- Capitolio para reunirse resistas republicanos, cerrada.

s comenzaron en Sa- icaragua) las primeras ones directas entre el nicaragüense y los

o que consigan algo", gan, pero precisó que momento había con- aplazar una petición fondos al Congreso rebeldes a la espera lace de las negocia-

do día 29 se cortó la EE.UU a los "con- causa de la supuesta sandinista en Hondu- ue Washington res- el envío de unos dos a ese país, la cree que hay me- bilidades ahora de ongreso reanude la

Fitzwater, portavoz al, dijo el lunes que muy alentados" por esta de 10 senado- estinaría 48 millones a los "contras" en cipalmente humani-

permitiría también la armas previamente autorizadas y garantizaría a Reagan un voto rápido sobre ayuda militar en el futuro si lo juzgara necesario.

Sin embargo, la Casa Blanca no tiene todavía una estrategia para asegurarse un voto rápido sobre la nueva ayuda.

Honduras rechaza el informe de Contadora

El Gobierno de Honduras rechazó ayer un proyecto de declaración que los Grupos de Contadora y Apoyo presentarán ante el Consejo de Seguridad de las Naciones Unidas, porque se "parcializa" con Nicaragua.

El canciller hondureño, Carlos López Contreras, en carta que dirigió a los ministros de Exteriores de Contadora (Colombia, México, Colombia y Panamá) y de Apoyo (Argentina, Perú, Brasil y Uruguay), les señala que el proyecto "no recoge la situación que se ha suscitado en el sector fronterizo entre Honduras y Nicaragua".

Agrega que tampoco se hace mención ni condena del acto de agresión del que ha sido objeto Honduras por parte del Ejército Popular Sandinista.

Honduras denunció la semana pasada que el 15 de marzo unos 1.500 soldados sandinistas realizaron una incursión en su territorio por el sector del Bocay, en el oriental departamento de El Paraíso, fronterizo con Nicaragua.

Ronald Reagan.

"Resulta paradójico que se exacerbe la preocupación por la presencia de tropas norteamericanas en Honduras, las cuales han acudido ante solicitud formulada por mi Gobierno como un mecanismo eminentemente temporal y disuasivo", indica López Contreras a sus colegas de los Grupos de Contadora y Apoyo.

El jefe de la diplomacia señala que el proyecto de declaración, en contraste, guarda silencio respecto a la violación de la integridad territorial y soberanía nacional hondureña por el Ejército Popular Sandinista.

EE.UU. presionó a Honduras para ayudar a la "contra"

Estados Unidos presionó sin éxito a las Fuerzas Armadas hondureñas para que dieran apoyo logístico a la "contra" el 29 de febrero, informó ayer el diario "The Angeles Times".

Parte de la ayuda solicitada por Estados Unidos a Tegucigalpa era la entrega de armas y municiones, compradas el año pasado con los cien millones de dólares autorizados por el Congreso y depositados, al parecer, en una de las islas del Cisne, en el Caribe, y en una base militar en Honduras, agrega el periódico.

En una reunión especial el mes pasado, el Consejo Superior de las Fuerzas Armadas hondureñas decidió no acceder a la petición estadounidense de dar alimentos, armas y otro tipo de asistencia a la "contra", pese a promesas de que se reembolsarían sus gastos, dijo al diario una fuente próxima a los militares.

Abortado un golpe de Estado en Liberia

DAKAR.—Un golpe de Estado para derrocar el Gobierno de Liberia y un intento para asesinar a su presidente, Samuel Doe, fueron abortados por las fuerzas de seguridad del país, dijo ayer un comunicado del Ministerio de Información, Cultura y Turismo, divulgado por Radio Nacional liberiana captada en Dakar.

El comunicado, segun el cual la intentona fue descubierta el pasado miércoles, señaló que 12 de los 19 sospechosos comprometidos en esta conjura tendente a "desestabilizar el país", han sido detenidos.

Entre los implicados en el fallido golpe figura William Gabriel Kpolleh, líder del Partido de Unificación de Liberia (PUL), declarado ilegal y, al menos, seis miembros de las Fuerzas Armadas.

El Gobierno liberiano controla la situación del país, asegura el comunicado, y pide a los siete conjurados, cuyo paradero se desconoce, que se entreguen en la comisaría de policía o cuartel militar más próximos que tengan.

Una gran cantidad de armas de fuego, munición y uniformes fueron hallados el pasado miércoles, 16 de marzo, en un apartamento de Morovia perteneciente a un amiga de uno de los comprometidos en el golpe, llamado Joe Robert Kaipaye.

TAN tratará ngelación s fuerzas les en el erráneo

AS.—El Consejo At- ordará hoy, en su manal en Bruselas, ta de congelación de navales soviéticas y en el Mediterráneo por el número uno ail Gorbachov.

diplomáticas espa- aron a Efe que los es de los países at- e referirán a este el Consejo Atlántico tratarse de la prime- que los embajadores ieciséis países de la zan tras la propues- da por el líder soviéi- de marzo pasado. on que la postura es- a de reserva, de la nera que acogieron estas soviéticas los Unidos que recorda- el que desempeñaba flota en la defensa

ortavoz del Departa- Estado norteameri- ó, poco después de publica la propuesta chov, que Washing- había analizado aún el del discurso pronunciado ail Gorbachov en Yu-

Noriega realizó una profunda reestructuración del Ejército para dejarlo todo "bien atado"

EE.UU. califica de inaceptable la propuesta del presidente panameño

Estados Unidos rechazó ayer la propuesta del presidente panameño, Manuel Solís Palma, y la calificó de "truco transparente" para "legitimar el "régimen ilegal de Palma" y preservar el "control" del general Noriega sobre las Fuerzas de Defensa panameñas.

"Esta propuesta es totalmente inaceptable" dijo ayer el portavoz del presidente Ronald Reagan, Marlin Fitzwater.

Fitzwater explicó que "el llamamiento para negociaciones entre el régimen ilegal de Palma y grupos de oposición no era más que un truco transparente para legitimar el régimen de Palma"

"Tal medida - precisó- dejaría al general Noriega con el control de las Fuerzas de Defensa panameñas"

El ministro encargado de la Presidencia de Panamá, Manuel Solís Palma, anunció la noche del lunes que Noriega había puesto el cargo de jefe de las Fuerzas de Defensa a su disposición y prometido renunciar antes de las elecciones de mayo de 1989, pero condicionó su aceptación al resultado de un diálogo nacional entre todos los partidos políticos del país.

Según Fitzwater la propuesta es "como sacar al zorro del gallinero para meterlo en el corral de al lado".

Pretende asegurar su permanencia

El jefe de las Fuerzas de Defensa de Panamá, general Manuel Antonio Noriega, concluyó ayer una profunda restructuración del ejército para dejarlo todo "bien atado" ante su retiro, dijeron fuentes políticas locales.

Las fuentes, que prefirieron permanecer en el anonimato, afirmaron que tras el intento de varios de sus oficiales de confianza de tomar el control del ejército, el miércoles pasado, Noriega emprendió una profunda y detallada revisión de todas las estructuras del ejército, que ayer concluyó.

La finalidad de estos cambios, en contra de lo que en principio puede pensarse, no es asegurar su permanencia al frente del ejército y evitar nuevos golpes, sino preparar su

M. Antonio Noriega.

salida y dejar el mando militar en manos de personas de confianza, afirmaron.

También se anunció la expulsión "deshonrosa y definitiva" de 18 oficiales y un sargento por su participación en el intento de controlar la Comandancia por las armas.

Entre los oficiales expulsados figuran el coronel Leónidas Macías, hombre que era considerado uno de los más allegados al general Noriega y que encabezó la rebelión contra el jefe militar.

La URSS admite la existencia de manifestaciones en Armenia

MADRID.—El portavoz del Ministerio de Asuntos Exteriores de la URSS, Gennady Gerasimov, admitió ayer que el pasado domingo y el lunes se registraron nuevas manifestaciones en Armenia y que la situación sigue tensa.

En la habitual rueda de prensa de los martes, Gerasimov señaló que, no obstante, se mantiene la normalidad y no se han registrado incidentes.

Gerasimov señaló que no sabía el número de personas que participaron en las últimas manifesaciones, pero reconoció que habían sido bastantes.

Segun paruir Airikian, jefe de la asociación para la autodeterminación de Armenia, que ayer ofreció una rueda de prensa en un piso de Moscú, el lunes y ayer volvieron a registrarse manifestaciones en Ereván, capital de Armenia, en las que participaron no menos de 10.000 personas.

La misma fuente dijo que los manifestantes congregados en la plaza de la ópera de Erevan lo hicieron para protestar por un artículo publicado en "Pravda", en el que se atacaba a los organizadores de las manifestaciones y a los representantes del partido en Armenia y Azerbaiyán.

M.C.D.2022

El presidente de Uruguay se reunió en Moscú con Gorbachov

MOSCU.—El presidente del Uruguay, Julio María Sanguinetti, y el líder soviético, Mijail Gorbachov, mantuvieron ayer un encuentro con una agenda abierta en la que la situación internacional y los temas económicos bilaterales tuvieron preeminencia.

Sanguinetti, que inició el lunes una visita oficial de tres días a la Unión Soviética, se encontró con el secretario general del Partido Comunista de la URSS (PCUS) en el Kremlin y, hasta último momento, la delegación uruguaya trabajó en el temario de la entrevista, que se inició a las once de la mañana, hora local.

El presidente uruguayo fue agasajado por el presidente del Presidium del Soviet Supremo, Andrei Gromyko, con una cena en la que Sanguinetti expresó su esperanza de alcanzar una "cooperación económica dinámica" entre la URSS y Uruguay "apoyada" en el alto nivel de las relaciones políticas y diplomáticas logradas enre ambos países.

Sanguinetti declaró que Uruguay respalda "cualquier medida honesta y específica que se tome en la esfera del desarme", incluida la limitación de armamento nuclear.

Por no "rendirse" ante el Gobierno de Reagan

La derecha israelí recibió como un héroe a Isaac Shamir

Por no ceder ante el plan de paz estadounidense, Isaac Shamir que recibido ayer como un héroe por la derecha israelí, mientras que, los militares advierten que "será la guerra" si los palestinos apelasen a sus armas de fuego.

JERUSALEN.—El primer ministro Shamir regresó ayer desde los Estados Unidos, donde celebró conversaciones políticas con el presidente Ronald Reagan y el secretario de Estado, George Shultz.

A pesar de sus divergencias de fondo con el Gobierno de Washington, empeñado en la convocatoria de una conferencia internacional para promover negociaciones entre Israel y sus vecinos árabes, Shamir se declaró "esperanzado" tras su gira de 9 días.

Miles de manifestantes de los partidos políticos del sector ultranacionalista se disponen a marchar por Jerusalén para expresarle su respaldo. Antes de emprender su viaje a los EE.UU. unos 200.000 militantes le exigieron en Tel Aviv "no rendirse" al Gobierno de Reagan.

Shamir evitó una confrontación abierta con Washington sin aprobar la convocatoria de una conferencia internacional de paz, las críticas en el Congreso norteamericano fueron tibias, y la comunidad judía de los Estados Unidos le aclamó.

Por su parte, el subjefe del Gobierno de Unión Nacional, Simón Peres, advirtió ayer que si el proceso de paz quedase congelado, aumentará el peligro de una guerra con los árabes.

Según publicó ayer el matutino independiente "Haaretz", la preocupación del líder laborista Peres "es grave", aunque se ignora si eligirá someter el plan de paz de George Shultz a votación del gabinete, en la reunión que éste mantendrá en Jerusalén hoy miércoles.

Los temores de Peres, que respalda la iniciativa de Shultz, se basan en la existencia de un arsenal de misiles balísticos en Oriente Medio, y en que el fundamentalismo islámico pudiese llegar a controlar la insurrección palestina en los territorios ocupados de Cisjordania y Gaza, agrega el "Haaretz".

La OLP no cerró su sede ante la ONU

A las doce de la noche de ayer concluyó sin respuesta alguna de los inquilinos la orden dictada por el Congreso de los Estados Unidos para que los representantes de la Organización para la Liberación de Palestina (OLP) desalojasen la sede de su delegación ante la ONU, instalada en el número 115 de aquella calle, entre la Quinta Avenida y Madison.

Nada distinto de lo que ocurre a diario, salvo la presencia de algún periodista curioso, puso de manifiesto, cuando se oyeron en un reloj cercano las campanadas de la medianoche, que justo en ese momento la sede diplomática y sus ocupantes, adquirían el carácter de ilegales.

CARLOS III

SENSACIONAL ESTRENO

¡¡ YA ESTAMOS AQUI !!

PASES LABORABLES: 7.15 - 9 - 10.45

SABADOS Y FESTIVOS: 5.30 - 7.15 - 9 - 10.45

NO RECOMENDADA A MENORES DE 13 AÑOS

Irán atacó a dos petroleros en el Golfo Pérsico

NICOSIA.—Lanchas rápidas iraníes atacaron un superpetrolero griego horas después del ataque realizado la madrugada de ayer contra un petrolero noruego, informaron fuentes navieras independientes en el Golfo Pérsico.

El superpetrolero griego "Stavros GL" de 357.130 toneladas cargado con material químico volátil, emitió a la 01:00 local (09:00 GMT) señales de socorro precisando que fue atacado por Irán.

Un incendio se declaró a bordo a consecuencia del ataque y diez de los 29 tripulantes del barco subieron en botes salvavidas mientras los demás quedaron a bordo para intentar controlar el incendio. Un remolcador de salvamento participó más tarde en las operaciones de socorro.

El capitán del barco dijo que no se señaló la existencia de víctimas a raíz del ataque.

Esta madrugada, lanchas rápidas de Irán atacaron un petrolero noruego cargado con material químico volátil, dos tripulantes murieron y otros cuatro resultaron heridos en el ataque.

La acción contra el "Havlint", de 380,534 toneladas de desplazamiento, abanderado enSingapur y que opera al servicio de la compañía noruega "Havtor", fue realizada a 19 kilómetros al noroeste de Dubai (Emiratos Arabes Unidos) en el sur del Golfo Pérsico.

Oliver North ya no regresará al cuerpo de "marines"

WASHINGTON.—El teniente coronel Oliver North, uno de los encausados en el escándalo "Irán-contras", salió de vacaciones ara no regresar más a su oficina en el cuartel general del Cuerpo de Infantes de Marina de Estados Unidos.

John Shotwell, porotavoz del cuerpo, informó que North inició ayer unas vacaciones que durarán hasta el uno de mayo, día en que se retirará del servicio activo por decisión voluntaria, después de 20 años en el Ejército norteamericano.

North, de 44 años, fue el funcionario del Consejo de Seguridad Nacional de la Casa Blanca que dirigió día a día la operación de venta de armas a Irán y posterior desvío de parte de los beneficios a los "contras", siguiendo las órdenes, según declaró, de su jefe directo, John Poindexter.

Breves

Elecciones gene en Corea del Sur de abril

Los votantes de C Sur acudirán el prim abril a las urnas, por vez en cinco meses elecciones generales das a renovar 224 es actual Parlamento s

Estas serán las pr gislativas que se cele Corea del Sur tras traspaso pacífico del la historia del país, 25 de febrero, cuando Woo accedió a la p ocupada hasta est Chun Doo Huan.

La campaña ele menzará el 7 de abril rará 18 días, según establecidas por l Elecciones Parlamen

Roh Tae Woo gan denciales de 16 de en parte debido a la los dos principales l oposición, Kim Yo Kim Dae Jung, y para rales el partido gube parece contar con ventaja.

Hace tres días, el Justicia Democrát Roh estableció la candidatos, elimina a 28 legisladores s siderados "demasi al anterior régimen de Chun.

Sudáfrica fin viajes de lu políticos alem

El régimen de Pre tió durante años, llonarios para financ cos y otras person fluyentes de la RFA lujo gratuitos a Sud mibia, revela el sem mán "Stern" en su p mero.

Una cuarentena d dos cristianodemócra rales germanoocciden tre ellos los actuales de Economía, Mar mann, y de Cooper nómica, Hans Klein, ron a las invitaciones paron en los "viajes vos", safaris fotogr Parque Nacional K cluidos, que por e Gobierno sudafrican agencia publicitaria "Hennenhofer PR" 1983, informa el sem

Cada uno de es costó al Ministerio d ción de Pretoria u marcos (18.500 dólar

Un destructor b ayuda a un b atacado por

El destructor "EM de la Armada Britán ayer en ayuda de un propiedad noruega e el Golfo Pérsico por l pidas iraníes, segú llegadas a la capital Unido.

El ataque contra el mit", de 380.534 tone navegaba bajo bandera gapur y transportaba líquido, causó la muer de sus tripulantes y otros diez.

Las lanchas iraní las que se lanzó el at pidieron a barcos de acercarse al "Hav Gl ayudar a los heridos y a la fuga de amoniaco

M.C.D.2022

El presidente, Guillermo García, dimitió para presentar su candidatura en las elecciones

El Albacete presentó a la Diputación un proyecto de escuelas de fútbol

...illermo García Moreno, presentó la dimisión como presidente del Albacete Balompié para poder presentar su candidatura a las elecciones de ...sidente y junta directiva del club por cuatro años ...e mandato. Por otro lado, se presentaba ayer el ...ecto de escuela de fútbol provincial, elaborado por ... Albacete Balompié y que ha sido entregado a la Diputación Provincial para su estudio.

Domingo MARTINEZ

...s cada semana, se reu... ...nta directiva del Alba... ...ompié para tratar algú... ...tos de importancia. La ...atoria de elecciones a la ...ncia, es el tema central ... últimas reuniones de la ...

...o es obligatorio, el ac... ...sidente Guillermo Gar... ...no, ha tenido que di... ...a poder presentar su ...atura a los próximos co...

...xima representación ...n estos momentos la ... el vicepresidente, ... la Rosa que se con... ...a en presidente en fun... ...hasta que se elija al ...ano del Albacete por ...tro años.

...ecto a la presentación ...atura por Rafael Can... ...se ha recibico en el club ... noticia oficial al res... ...aunque bien es cierto ... hay tiempo suficiente ...sentar candidaturas.

...cuanto al encuentro del ...o ante el Alcoyano, la ...e comienzo será las seis ...rde ya que en la noche ...do al domingo, se pro... ... el cambio de horario.

Cabrero, invitará hoy a directivos y amigos ya que contraerá matrominio el próximo sábado dia veintiseis, en Salamanca, aunque el día siguiente se alineará con el equipo ante el Alcoyano.

Se presentó a la Diputación un proyecto de escuela provincial

Ayer se entregó en la Diputación Provincial, un ambicioso proyecto de escuelas de fútbol que estarían dirigidas y organizadas en toda la provincia por el Albacete Balompié.

Esta idea, es un tanto similar -con logicas diferencias- de la que presentó el CABA y que en estos días se está poniendo en marcha.

La directiva albaceteña considera que son necesarios veinticinco millones de pesetas para la organización y gestión de la escuela.

En el proyecto se recogen cuatro plazos de 3.750.000 pesetas cada uno y que se pagarían en septiembre-88, noviembre-88, enero-89 y marzo-89. Totalizan quince millones, el resto -diez- se abonarían según gastos producidos por el desarrollo del plan.

Ginés Meléndez ha confeccionado un completisimo proyecto de escuela que será estudiado por la Diputación

La escuela comenzaría a funcionar en el mes de agosto de este año, conforme a lo redactado por Ginés Meléndez Sotos que ha sido el coordinador y responsable del completisimo proyecto.

La directiva considera que son necesarios veinticinco millones para la escuela

Sobresaliente para Ginés

El proyecto confeccionado por Ginés Meléndez, es ambicioso, está estudiado hasta el minimo detalle.

Este trabajo merece una recompensa, merece el reconocimiento de las personas que rigen y dirigen el deporte -y el fútbol en particular- en Albacete y provincia.

Ginés Meléndez es entrenador nacional y no sabemos como le hiría como entrenador de un equipo profesional, pero como organizador y planificador, si lo sabemos. Sobresaliente.

Seis yudocas del Fuyi-Yama, al campeonato de España

En la competición Oficial Sub-18 de la Federación Castellano-Manchega de Judo celebrada en nuestra ciudad y valedera para el Campeonato de España, el club Fuji-Yama de Albacete barrió por completo, de las siete categorías por pesos se adjudicó 6 medallas de oro, 6 de plata y dos de bronce, por lo que los 6 judocas que consiguieron el oro, representarán a nuestra regional en el próximo Campeonato de España 88.

Los resultados de nuestros paisanos fueron: En categoría hasta 50 kg. José Vicente Ibáñez, plata y José Eduardo Córcoles, bronce; hasta 55 kg. Miguel Ruiz oro y Antonio Francisco Rodríguez plata; hasta 60 kg. José Juan Torrecillas oro y Antonio José Sánchez plata; hasta 65 kilos Antonio José Romero oro y Jesús Martínez plata; hasta 71 kilos Francisco Ruiz, oro y Emilio Lozán-Gotor, plata; hasta 78 kilos, Angel Martínez, oro y José Javier Tejada, plata y en más de 78 kg. Miguel Agudo, oro y Pedro J. Martínez, bronce.

Terminada la competición oficial se celebró otra competición femenina con 3 categorías, hasta 55 y hasta 61 kg. Esperanzas y otra junior libre, en las que otras cinco judocas albacetenses consiguieron medallas, en la de 61 kg. esperanzas, Luisa Martínez del Fuji-Yama, plata y en la categoría junior, Reyes Rodríguez del Fuji-Yama, oro, adjudicándose la de plata, Ana María González del Judo Club Casas Ibáñez, así como las de bronce, Nati Calomarde y Rosa Cebrián también ambas del Judo Club Casas Ibáñez.

...milio Cuadrado, venció en el Gran Premio Primavera de ciclismo celebrado en Ontur

...en ediciones anterio... ...ito acompañó al Pre... ...avera, la tradicional ...e carácter nacional ...dores aficionados y ... especial celebrada el ... la tarde en Ontur ...rganización del vetera... ...Ciclista Onturense, ...sobre un recorrido ...kilómetros, tocando va... ...las localidades de ... y Fuenteálamo, como ...nte llegando hasta ...egre, con salida y meta ... Ontur. Mucho ambien... ...do y emoción, incluso ... brillante final en pos de ...a a cargo de un grupo ... corredores, entre ellos ...tense Faura que pisó ... en segunda posición. ... fue la clasificación en ...eros puestos:

...milio Cuadrado, equipo ..., 2° Joaquín Faura, de ...cete (C. Cabrera), 3° Ma... ... García (Otero), 4° Pablo ...o Costa (C. Cabrera), 5° ...o Pablo Pascual (C. Cabre... ... Tomás Ortega (CAM), 7° ... Angel Nieto (Estrella), ... Clemencio Rodas (Estrella), ... Juan Carlos Jiménez (CAM), ... Manuel Domínguez (Otero).

En la clasificación para aficionados de segunda categoría quedó 1° Bernardo González, seguido de Francisco Nogueras y Juan Bautista Oltra. Metas volantes en Albatana: 1ª José Vicente Contestat, ganando la segunda Juan Carlos Jiménez. Y por equipos, 1° C. Cabrera, 2° CAM, 3° Otero.

En resumen una gran carrera en la que tomaron parte un centenar de corredores, la mayoría integrantes de destacadas formaciones comerciales y de clubes.

Un éxito más, de este Gran Premio Primavera y del Club Onturense que preside el veterano señor Cascales, aunque en la presente ocasión recordando muy tristemente la ausencia de su hijo Pedro, en ediciones anteriores entusiasta dirigente de esta gran prueba, fallecido recientemente.

León Fajardo, árbitro nacional

Días atrás se celebró en nuestra capital un Curso de Arbitros a nivel regional y nacional organizado por el Colegio Territorial Castellano Manchego que preside León Fajardo Alfaro. Ahora, a la vista de los exámenes correspondientes, el Comité Nacional de Jueces Arbitros y Cronometradores ha notificado la relación de los considerados aptos, entre los que precisamente se encuentran tres de los cinco colegiados albacetenses que llegaron a examen tras las tres jornadas que duró el curso.

De los aprobados, uno solo de la capital, precisamente el propio presidente del Colegio Territorial, el mencionado León Fajardo Alfaro, quien al darnos conocimiento del resultado, nos manifestaba que el curso había sido duro y agotador, con más de setenta temas en los ejercicios a resolver.

Al igual que el señor Fajardo Alfaro, ya son árbitros nacionales José Martínez Gómez y Joaquín López Escudero, ambos de Ontur.

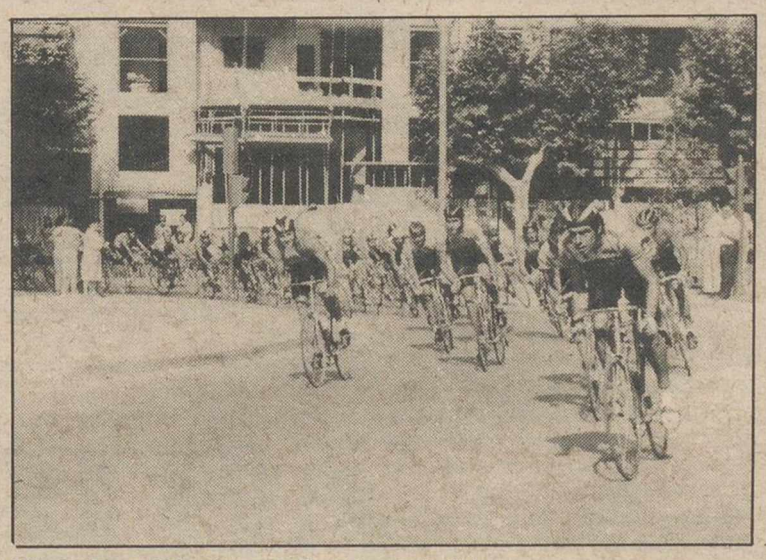

Más de cien participantes en el Gran Premio de Ontur.

TENIS DE MESA

El C. Tenis descendido de segunda división

Se celebró la fase de descenso del grupo este de Segunda División Nacional, y la clasificación quedó de la siguiente forma. 1.—Cassanenc de Gerona. 2.—Adhesivos Eticón de Murcia. 3.—Club de Tenis Albacete Serpymes de Albacete. 4.—Gymnastic de Tarragona.

De este modo el equipo de nuestra capital pierde la categoría y cierra una poco afortunada temporada en esta categoría nacional.

A nivel provincial se celebró la décima y última jornada de la liga de Segunda Provincial y con ella la clasificación queda como sigue: 1.—C.P. José Solís "A" con 24 puntos. 2.—C.P. José Solís "B" con 18. 3.—Seguros Fiact-26 con 18. 4.—Tobarra con 12 puntos. 5.—San Pablo con 8 puntos.

También concluyó la primera fase infantil y en el ...a clasificación en los primeros puestos ha sido ésta:

—GRUPO A: 1.—C.P. José Solís "A", 15 puntos. 2.- C.P. José Solís "C", 13. 3.—C.P. José Solís "E".

M.C.D.2022

NBA: Los Knicks de Nueva York no aflojan

NUEVA YORK.—Los Knickerbockers de Nueva York habían ganado hasta anteanoche sólo tres de los treinta partidos jugados fuera de casa, pero la presión de la lucha por un puesto en los play-off dio alas al equipo de Rick Pitino, que venció a los Spurs en San Antonio por 133-121.

Este triunfo complica aún más, si cabe, la lucha por los tres puestos pendientes de definición en la Conferencia Este y por los que pugnan cinco equipos. La victoria en Texas permite a los Knicks igualar a 29 victorias con Philadelphia, superar a Washington por un partido, pasar a sólo medio de diferencia con Cleveland y acortar a tres su desfase con Indiana.

El partido empezó mal para los neoyorquinos, sorprendidos por los aciertos de sus rivales, con un Walter Berry especialmente iluminado, pues consiguió diez canastas sin fallos y transformó dos tiros libres.

Berry, máximo encestador de los Spurs con 27 puntos, es un alero de 23 años y 2.05 en su segundo año como profesional. Fue nombrado jugador universitario del año en 1986 y escogido por Portland en la primera ronda del draft de esa misma temporada.

Los de Oregón los traspasaron a San Antonio a cambio de Kevin Duckworth y pese al traslado, Berry terminó su primera temporada como profesional con casi 16 puntos de media en 63 partidos.

El acierto del alero local propició un 78 por ciento de eficacia de su equipo en tiros de campo durante la primera mitad, aunque el 34-20 del cuarto inicial se había reducido a un 67-62 en el descanso.

Artífices de la reacción visitante fueron Gerald Wilkins, Pat Ewing y el casi seguro 'rookie' del año Mark Jackson, que acabaron con 25, 23 y 20 puntos, respectivamente.

Emilio Sánchez Vicario eliminado en Florida

CAYO VIZCAINO (Florida, EE.UU).—El español Emilio Sánchez Vicario fue eliminado en octavos de final del torneo de tenis de Cayo Vizcano por el estadounidense Jay Berger por el tanteo de 6-4, 7-5, 6-3, en un partido que duró mas de dos horas y media.

Berger se enfrentará en cuartos de final al checo Miloslav Mecir, cabeza de serie número tres, ganador del torneo el año pasado, que se impuso en octavos al sueco Mikael Pernfors, por 7-5, 6-0, 6-1.

En partido de octavos de final de individuales femeninos, Barbara Potter (USA, 9) venció a Sabine Auer (RFA) por 6-3, 6-0.

"Se han tejido muchas historias falsas"

Venables publica las relaciones con Schuster, Núñez y el éxodo de Maradona

Terry Venables, ex-entrenador del Barcelona, inició ayer una serie periodística sobre su carrera profesional, presentada por el periódico londinense "Today", recorre los pormenores de las relaciones entre Venables, Josep Núñez, Bernd Schuster y la éxodo español de Maradona.

Venables.

LONDRES.—Al refeirse a su partida del club catalán, Venables asegura que "se han tejido muchas historias falsas con relación a esto, algunos llegaron a decir que al final del último partido tuve que ser sacado en un tanque, otros indican que, por miedo a un ataque terrorista tenía un coche blindado, todo eso es fantasía".

"Lo único que puedo decir es que los hinchas siempre fueron muy buenos y gentiles conmigo en el terreno personal, es más, cada vez que viajo a Barcelona ellos me siguen demostrando su amistad" indicó Venables.

Agrega que su salida del Barcelona no fue algo malo: "al final me despedí a mí mismo, cosa que debe ser única en la historia del fútbol. Todo se inició cuando perdimos la Copa de Europa contra el Steaua de Bucarest."

Venables afirma que "ni el club ni la ciudad logró olvidar este hecho, ni recuperarse de el, pero, al final, mi partida del Barcelona no tuvo nada que ver con el fútbol, tuvo más que ver con la política y los problemas internos".

Terry Venables indica que "las presiones políticas en contra del presidente y algunos miembros de la directiva del Barcelona, eran muy grandes, esto indica claramente que el presidente del Gobierno catalán, Jordi Pujol, quería la cabeza de Núñez y de ahí la política de descrédito en contra de su persona y del club".

De acuerdo al ex entrenador del Barcelona su salida del club catalán se produjo cuando éste le ofreció a la directiva su cargo como una forma de aliviar las presiones políticas a que estaba sometido la directiva del club y, en especial, Josep Lluís Núñez.

"Nadie puede tolerar a Schuster"

En otra parte del artículo firmado por el propio Venables, ése justifica la exclusión de Bernd Schuster del equipo durante un año, y aseguró que lo considera uno de los mediocampistas mejores del mundo, aunque, afirmó "ningun entrenador podría tolerar su comportamiento imposible y sus ridículas demandas".

Y agregó que "algunos sostienen que las razones para esto radicaban en su mujer, la que es varios años mayor que Bernd, si es cierto, esto explicaría el comportamiento temperamental de Schuster."

"Algunos días Schuster llegaba de excelente humor receptivo, su comportamiento era excelente, pero al día siguiente era todo lo contrario, una persona de mal genio y completamente destructiva y temperamental", indicó Venables, quien no escatima detalles en su condena al comporamiento del mediocampista alemán.

Al referirse a la partida de Maradona, a los pocos días de su llegada al Barcelona, Venables dice que "la gente inventó un montón de historias, algunos dijeron que Maradona odiaba a los ingleses por la guerra de las Malvinas, otros agregaron que yo no era capaz de dirigir a un jugador de su calidad".

"Lo cierto es que Maradona, que posiblemente haya ganado más dinero que ningún otro jugador, estaba en dificultades económicas debido a la cantidad de gente que lo estrujaba", dijo Venales.

Y agregó que "cuando llegué a Barcelona me enteré que en toda la ciudad había cientos de cuentas y recibos firmados con el nombre Maradona, por supuesto la mayoría habían sido firmados por amigos, familiares o conocidos, lo que, prácticamente, le había desangrado".

Venables indicó que "subirle el sueldo en unas mil libras esterlinas (200.000 pesetas) a la semana, no hubiera valido de nada; la única solución era asegurarle el dinero que una tansferencia podría darle".

"Para mí hubiera sido ideal el mantenerle y armar el equipo en torno a él, es más en las pocas oportunidades que he estado junto a Maradona me he dado cuenta que es un chico encantador".

"Paolo tiene calidad, pero se le ha subido a la cabeza"

Menotti critica en "La Gazzetta dello Sport" a Futre y a Gil

ROMA.—El entrenador argentino César Luis Menotti, destituido como técnico del Atlético de Madrid, critica con dureza al jugador portugués Futre y al presidente del club madrileño, Jesús Gil, en unas declaraciones que publicaba ayer el diario deportivo italiano "La Gazetta dello Sport".

"No entiendo el amor de los italianos por Futre", afirma Menotti, y añade: "el muchacho tiene calidad, pero se le ha subido a la cabeza y sólo ha marcado seis goles en 29 partidos. Sobre él dan vueltas demasiados millones y si no se controla, que lo salve quien pueda".

"Tiene 22 años y si yo fuese del Roma o del Juventus lo dejaría en España para madurar un poco más. Al que sí contrataría es a Alemaoo, el auténtico "crack" del Atlético, indica Menotti.

El técnico argentino afirma que el Atlético de Madrid actual es un equipo para jugar la UEFA, pero que Gil "perdió la cabeza" después del 4-0 en el Bernabéu.

Con relación al presidente Gil, Menotti afirma: "en los 30 años que llevo en el fútbol no había tenido nunca un presidente así. Es la 'brutta copia' de Al Capone".

Futre seguirá con Gil "hasta la muerte"

Paulo Futre, delantero portugués del Atlético de Madrid, manifestó en el casino de Estoril, durante la entrega del premio al mejor futbolista del año concedido por los periodistas de su país, que seguirá con su presidente, Jesús Gil, 'hasta la muerte'.

En la misma fiesta fueron galardonados la campeona mundial de maratón, Rosa Mota como 'atlea del año' y el también futbolista, Rui Barros, del Oporto como revelación el año.

Futre llegó a Lisboa ayer acompañado por Jesús Gil, en unión del cual fue recibido por el presidente de la república portuguesa, Mario Soares.

Futre negó haber exigido 'la cabeza' del entrenador argentino César Luis Menotti. Aunque dio a entender su poca simpatía por el técnico, el futbolista portugués afirmó que mantuvo con él una relación normal entre profesionales, en la que ambos se respetaban en sus respectivas misiones.

Futre consideró que no se debe culpar a una única persona por el fracaso de su equipo, pero recordó que 'en Oporto entrenaba tres horas y en Madrid, apenas media hora'.

Sobre su expulsión en el partido del domingo pasado contra el Real Madrid, Futre dijo que quería olvidar rápidamente el caso.

Antic será el nuevo entrenador de Zaragoza

ZARAGOZA.—El yu[...] Radomir Antic será el [...] dor del Real Zaragoza [...] próxima temporada, [...] acuerdo al que llegaron [...] restaurante de Zara[...] técnico y el presidente [...] Miguel Beltrán.

El yugoslavo volverá [...] goza antes de un mes [...] menzar a confeccionar [...] tilla del equipo para la [...] rada próxima. Hasta el [...] la presente campaña [...] rá en el banquillo [...] Manuel Villanova.

Antic afirmó que [...] ba al Zaragoza como [...] grandes clubes de [...] indicó que esaba [...] capacitado para sentar[...] banquillo de un equipo [...] de primera división.

Radomir Antic co[...] carrera como juga[...] equipo del Sloboda [...] ce, del que pasó al [...] Belgrado.

Internacional yu[...] varias ocasiones, a [...] fue traspasado al Fe[...] Estambul, de donde [...] Aragoa, en el que [...] te dos temporadas [...]

Posteriormente, re[...] fútbol inglés, en las [...] Lutton Town.

Retirado de la pr[...] va del fútbol, regresó [...] para incorporarse [...] técnico del Partizan [...] preparó a los juve[...] club, cargo que alte[...] de entrenador del [...] equipo.

Suspendido un jugador argentino que agredió a un periodista

TOULON (Francia).[...] bolista argentino Jo[...] guez no jugará hasta [...] junio próximo con su [...] Toulón, tras la decisión [...] da anteanoche por la [...] de ese equipo de pun[...] sión ante la agresión de [...] tista a un informador.

La directiva del S[...] reunida anoche en [...] traordinaria, decidió [...] su delantero argentino [...] Domínguez, de la plantilla [...] club, confirmó a Efe [...] voz del club.

La misma fuente pre[...] Domínguez 'no se e[...] lo sucesivo, en ningún [...] del Toulón ni del depar[...] to del Var (Costa Azul [...] sa, donde se halla la ciu[...] Toulón) hasta el día 30 [...] de 1988'.

En esa fecha, precisa [...] concluye el contrato que [...] la a Domínguez con [...] francés.

El pasado martes, el [...] argentino golpeó, dur[...] entrenamiento, al pe[...] del diario 'Var Matin', [...] rens, quien había escr[...] tículo que no fue del agr[...] Domínguez.

M.C.D.2022

Esta noche, en su enfrentamiento con Francia

La Selección ensayará equipo para la Eurocopa

España, con el equipo básico que presentará en la Eurocopa de naciones, del próximo mes de junio y Francia, con un conjunto muy renovado, que buscará en el futuro reeditar los triunfos pasados, se enfrentan en Burdeos en un encuentro amistoso que ha concitado la atención de ocho seleccionadores nacionales, cuatro de los cuales observarán exclusivamente a los hombres e Muñoz.

BURDEOS.—Miguel Muñoz, seleccionador español se ha traido a Burdeos a la base de lo que será la selección que jugará la Eurocopa. A los hombres citados esta vez tendrán que unirse quienes ahora se encuentran lesionados, caso de Víctor, o aquellos de quienes se espera una total recuperación física y de juego de aquí a junio, como son los casos de Goicoechea y Camacho, por ejemplo. Muñoz ha renunciado ya a los experimentos.

Tras el folclórico encuentro de Málaga ante Checoslovaquia, el seleccionador nacional se ha decidido por lo que siempre le ha parecido más razonable e incluso se ha atrevido a reclamar a Gallego, recientemente reaparecido porque es uno de sus clásicos Muñoz seguirá echando de menos a hombres como Maceda y Goicoechea porque con ellos le salió casi todo a pedir de boca, pero aún no ha perdido la esperanza de que el vasco reaparezca y pueda ser convocado para la Eurocopa.

España va a tener en Burdeos la atenta mirada de Piontek, Vicini y Beckenbauer, seleccionadores de Dinamarca, Italia y Alemania Federal, los tres adversarios de la fase inicial de la Eurocopa.

Muñoz ha recuperado a Tendillo, porque no ha tenido más remedio, por gusto lo hubiera dejado en Madrid, para que forme pareja con Sanchis en el centro de la zaga. Muñoz ha optado por el bloque madridista y por tanto no podía renunciar a la inclusión de Tendillo hombre que está habituado al ritmo de "la mayoría madridista".

son todos nuevos en esta plaEl encuentro comenzará a las 20,30 y será arbitrado por el inglés Midgley. Las probables alineaciones son estas:

España. Zubizarreta; Chendo, Tendillo, Sanchis, López Rekarte; Michel, Gallego, Calderé, Gordillo; Butragueño y Bakero.

Francia. Bats; Amorós, Boli, Kastendeuch, Sonor; Fernández, Durand, Bijotat, Passi; Cantoná y Papin.

Solidaridad con Camacho

La mayoría de los jugadores del Real Madrid convocados para jugar ante Francia, han mostrado su solidaridad con el capitán del equipo, José Antonio Camacho, por la decisión de la Junta Directiva de la F.E.F. de solicitar al jugador que rectifique sus declaraciones.

La frase "tenían que ponerle un sillón de oro en la Federación", pronunciada por Ricardo Gallego fue suscrita por otros jugadores del equipo madrileño, como Gordillo y Michel.

La espoleta de todo el escándalo, uno más de los que surgen cada vez que juega el equipo nacional, fueron unas declaraciones de Camacho a Interviú, en las que culpaba a los directivos de la ausencia de Arconada de las convocatorias del equipo nacional.

...rez alineará ...equipo de ...la de Sub-21

...NT.—Luis Suárez po... ...ar mañana miércoles ...o de gala español en el ...de vuelta de cuartos de ...la Eurocopa de fútbol ...que jugará ante Holan... ...r de las 18.15 horas.

...ción española se ve ...riosa necesidad de ...a no verse eliminada ...del que actualmen... ...geona. Sólo la victo... ...ía para pasar a se... ...ra que en el partido ...putado el 24 de fe... ...rcia, Holanda logró ...1-0), de penalty en ...minutos. Claro que ...e acaba con victoria ...por idéntico tanteo ...que recurrir al lan... ...penalties.

...probable que ali... ...Suárez puede ser el ...Unzué; Cristóbal, ...tarralde, Ayarza; ...quinstain, Martín ...dana; Loren y Goi...

...mpicos, ...sibilidad ...sificarse

...RE (Francia).—El ...ol olímpico, que ...posibilidad alguna ...e para Seúl'88, ha ...Havre dispuesta ...rancia", ha indica... ...da, seleccionador

...cuadrada en el ...to con Francia, ...cia y la República ...disputa mañana, ...partido de trámi... ..., selección ésta ...n se encuentra ...s Juegos Olímpi... ...ya que unicamen... ...a la primera del ...has selecciones ...ximas plazas.

...la intención de sa... ...ce inicial a Biurrun ...Pachi Salinas, Ser... ...ia y Jiménez, en ...Zúñiga, Hierro II y ...línea media; y en ...a Ramón, Cholo y

A PARTIR DE ESTA PRIMAVERA

atención A ESTE NUEVO SIMBOLO

INDICA COCHES NUEVOS SIN SUBIDA

RENAULT utiliza este símbolo como expresión de respeto al Cliente.

Significa que mantiene en determinados vehículos nuevos el precio vigente en el momento de su fabricación, con exclusiva independencia de posteriores subidas de tarifas.

Y usted debe saberlo para beneficiarse de ello. Como verá, hay símbolos que, por sencillos que sean, dicen mucho de la seriedad de una marca.

...porque es Primavera

VENGA A VER LOS COCHES CON TRIANGULOS AMARILLOS A:

ACONSA
POLIGONO CAMPOLLANO C/ C Nº 12
ALBACETE

M.C.D.2022

Cesar Menotti y Jesús Gil, rescindieron el contrato amistosamente

MADRID.— Jesús Gil, presidente del Atlético de Madrid, y el entrenador César Luis Menotti coincidieron al señalar que la rescisión de contrato entre ambos se ha resuelto "amistosamente".

Menotti ha aceptado no cobrar los emolumentos que le correspondían hasta el 30 de junio, al entender el técnico argentino que "no se ha producido una destitución sino una rescisión de contrato de común acuerdo ya que la causa de mi marcha se debe al enfoque de cómo llevar al equipo, que difiere totalmente entre el presidente y yo".

Por lo que respecta a la condición física del equipo, punto de máxima discrepancia entre Menotti y Gil, el entrenador suramericano manifestó que la preparación de los jugadores "es la idónea porque son hombres técnicos y las pruebas médicas de alto rendimiento no fueron negativas sino todo lo contrario en muchos aspectos".

Menotti negó que haya declarado al diario italiano la "Gazzetta dello Sport" que Jesús Gil es una "mala copia" de Al Capone, y se limitó a decir que hace 14 días que no concede entrevis.

Dos etapas y dos victorias de Mathiu Hermans

El ganador de la Clásica de Albacete arrolla en Cataluña

Mathieu Hermans le tiene tomada la medida a las llegadas en sprint y, principalmente, a sus rivales, porque en la doble jornada de la segunda etapa de la Semana catalana de ciclismo, dio todo un recital de fuerza, clase, colocación y dosificación de energias.

Mathiu Hermans, ganó en Albacete y arrolló en Murcia ahora lo hace en Cataluña

BARCELONA.—Las diez vueltas del segundo sector en un circuito de la "montaña olímpica de Montjuic" de 3,7 kilómetros, han sido el marco ideal para que este holandés dejara bien claro quien es el corredor más en forma del pelotón.

Hermans, a pesar de ser un acaparador de victorias, tambien piensa en el resto del paquete y prueba de ello es que en nueve de las diez vueltas no luchó por el sprint que otorgaba 25.000 pesetas al ganador de cada paso.

La peor parte, en este recital fue, otra vez, para Sean Kelly, que en la penúltima vuelta tomó las riendas del paquete y marcó el ritmo a seguir. En el descenso, Hermans hizo valer sus buenas maneras y en pocos metros se situó en los primeros puestos, para, como es habitual en él, hacer valer su fuerza en esos metros finales.

Otro de los beneficiados en este sector fue el portugués Acacio da Silva, que se anotó tres pasos (75.000 pesetas); mientras que, el resto fueron ganados por Iglesias (10), Cabrera (4)Mauri (5), Enrique Aja (6), Marc Madiot (7) e Indurain (9). Da Silva consiguió la segunda, tercera y octava; y la decisiva, la décima, fue para el intratable Hermans.

Este tramo de la segunda etapa ha sido tranquilo, porque, con excepción de la vuelta octava cuando demarró Marc Madiot y a su rueda se fueron Da Silva, Arenas y Muñoz, el resto se disputaron en pelotón. Los pinchazos fueron otra de las constantes, puesto que hombres como Juan Fernández o Raimund Dietzen tuvieron que cambiar de máquina en momentos delicados. tampoco tuvo mucha fortuna el norteamericano Gregory Lemond, que debido algunos problemas respiratorios decidió dar por terminar su participación en la "Semana de Plata".

Roberto Gil sustituye a Di Stéfano como entrenador de Valencia

VALENCIA.—Alfredo Di Stéfano ha sido destituido como entrenador del Va así como Jesús Paraje puesto de preparador f primer equipo.

Roberto Gil, secretario co del club hasta el día d asume las funciones de nador del equipo valenc hasta el final de temp Arturo Tuzón, presiden Valencia, manifestó a "creemos que la destitu Alfredo Di Stéfano como nador del equipo benefi club y, por ello, hemos esta decisión".

Tuzón añadió que "h mos reunido y hemos do los pros y los contr decisión y aunque no agradable destituir a un co porque no somos pa de este tipo de medida mos que va a ser un m para el Valencia".

El presidente del Va opina que al equipo le alegría y jugar con más por lo que indicó que mos que, a partir de ah gan mejor las cosas".

Arturo Tuzón justificó titución, también, del p dor físico del equipo, redes, al considerar que un tándem con Di Stéf

Al'dagio
ALTA PERFUMERIA
GABINETE DE BELLEZA

CENTRO VAL GENERAL
c/ Tinte, 22

Teléfono 219045
02001 ALBACETE

la prairie
Made in Switzerland

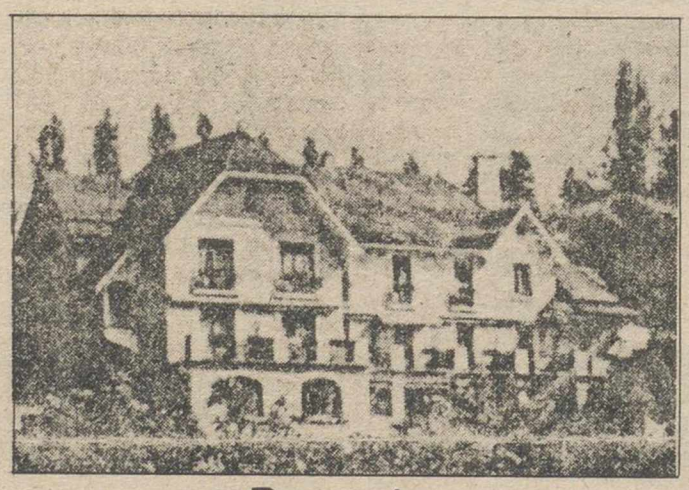

Presenta:

LA LINEA DE ALTA COSMETICA

UNA DE LAS MAS PROFESIONALES GAMAS DE PREPADOS PARA EL CUIDADO DE LA PIEL, CREADA POR LA FAMOSA CLINICA LA PRAIRIE EN CLARENS-MONTREAUX

PRESENTACION: 21 AL 26 MARZO

Toros

Reconocimiento a los éxitos del pasado año

Homenaje a Juan Pedro Fernández en Barcelona

Tal y como estaba previsto se celebró en Barcelona el homenaje al ganadero albacetense, Juan Pedro Fernández, por sus éxitos a lo largo de 1.987.

La Peña Taurina de Viladecans (Barcelona) se había enterado del resultado positivo del ganado lidiado por la información publicada en medios nacionales y de ahí surgió la idea. Sin conocer de nada al ganadero de Albacete han tenido el acierto de ofrecer un homenaje "por todo lo alto" como así lo califica el mismo ganadero y servir de estímulo a una persona que desde hace 20 años se dedica -entre otras cosas- a criar toros bravos.

En la cena-homenaje se tregaron el "I Trofeo Toro dia" de la Peña Taurina cans (Barcelona).

La Casa Regional de M y Albacete también le h trega de una placa. Entre telegramas recibidos figu uno del alcalde de Alb José Jerez en el que poni se: "Es un orgullo para ciudad el reconocimiento esa Peña hace a don Juan dro Fernández por su trab cer con los toros de lidia. tra felicitación entrañab ganadero y el agradecim a la Peña Taurina Viladec Un cordial saludo. José Je

M.C.D.2022

Anuncios por palabras

...ARIOS

...COMPRARIA ático o chalet (pe... en Albacete. Llamar al ... 30. (Horas oficina).

...RAFAEL ANDUJAR ORTUÑO ... estomatólogo, cirugía oral. Ro... 3, oral. Tfno. 21 88 65. Albacete.

...AGENCIA matrimonial. Tlfnos.: Al... 22 47 00. Murcia: 23 58 33.

...PIEZAS FERNANDEZ ...ducción de fosas sépticas. ...mpieza de tuberías y alcan...illados. ...ación de tuberías por equi... de televisión. ...éfonos: 22 06 38 Oficina ... 44 61 Particular

...MIENTO Celulitis, trata... tratamiento reumas, tra... ...mas y artristis, tratamiento ...resultados positivos!! Infór... ...dy, 21 42 10.

...TRASPASA BAR. Teléfono: ...

...TICAS instantáneas. Cual... ...dad. Hasta 20 años. Cance... ...embargos. (91) 431 13 70 -

...AULA piso amueblado. Te... ...12.

...CULOOO Rafael Plá, Martí... ...Teléfono 21 78 23.

...en puericultura se ...ar niños a cualquier ...23 22 78.

...RTUNIDAD
Confitería
Bollería
...negocio interesante
...éfono: 22 44 17
...de 7 a 10 noche

PRESTAMOS
HIPOTECARIOS
Y
DESCUENTO DE LETRAS
TLFNO: 967 - 23 04 14

● **TRASPASO LOCAL** preparado para actividades sanitarias. Teléfono: 22 79 52. Arquitecto Fernández, 25.

PARA PROXIMA APERTURA DE SALON PELUQUERIA EN ALBACETE
NECESITAMOS
PELUQUERA
CON EXPERIENCIA
MAYOR DE 25 AÑOS
BUENA PRESENCIA
PARA ENTREVISTA
PERSONAL LLAMAR AL
TELEFONO: 21 00 92

● **SE TRASPASA** cafetería-confitería Jorma. Pedro Coca, 11.

● **SE NECESITA** empleada de hogar interna entre 25 y 45 años. Llamar a Maruja Martínez. Teléfono: 44 00 55. Mañanas y 37 00 54 tardes.

CONCEDEMOS PRESTAMOS
CON GARANTIA
HIPOTECARIA HASTA
10 AÑOS
Cancelamos embargos e hipotecas.
Teléfonos: 23 68 34-35

SEGURIDAD EXPRES
ALARMAS
Central de alarmas 24 horas
CYRASA:
Francisco Pizarro, 11
Teléfono: 23 35 35

ASESORIAS

anmartín
asesores

inlingua
idiomas
Tesifonte Gallego, 20.
Apdo. 14, 02002 Albacete.
Tel. (967) 22 37 16

● **AGENCIA MATRIMONIAL.** Toda España. (91) 270 54 77.

●**PINTURA GENERAL** presupuesto sin comnpromiso. Teléfono: 21 06 65.

● **SE VENDE** mobiliario moderno para tienda confección. Color amarillo, semi-nuevo. Buen precio. Teléfono 23 16 30.

● **SE TRASPASA** Café bar; teléfono 21 95 99.

● **DINERO-LEASING.** Agricultores, comerciantes, ganaderos, industriales, particulares. Rapidez-discrección. Teléfono: 21 75 55 - 21 05 81.

CREDITOS
Se conceden préstamos hipotecarios hasta 10 años.
Cancelamos hipotecas y embargos.
Lo resolvemos en el acto.
Tlfs.: 21 67 01 - 21 60 62.
ALBACETE

● **BUSCO PISO** de chicas para compartir. Teléfono: 23 77 55.

● **BUSCO TRABAJO.** Rosa. Teléfono: 23 27 68.

Los Sanitas CENTRO MEDICO
MEDICINA GENERAL-A.T.S.-PEDIATRIA-ANALISIS
Médico y A.T.S.-Servicio Permanente y domiciliario 24 horas
Paseo de la Cuba, 2-2º. – Teléfonos: 21 22 76 – 21 07 07 – ALBACETE

ESTUDIAMOS Y RESOLVEMOS SU INSTALACION DE
CALEFACCION INDIVIDUAL
Y AGUA CALIENTE CON LA ENERGIA DEL FUTURO LIMPIA Y ECONOMICA; **Butano** SE LO DEMUESTRA
Consúltenos sin compromiso al Teléfono: 23 57 08
PEDRO LEON SIMARRO - EMPRESA COLABORADORA DE **Repsol Butano, S.A.**

Efemérides

...3.– Un incendio destruye en la capital de México la Cá...de los Diputados.
...7.– El poeta Antonio Machado es elegido para ocupar un ...en la Real Academia Española.
...36.– Fallece, exiliado en París, el político socialista espa... Francisco Largo Caballero.
...981.– Golpes de Estado en Guatemala y Bangladesh, en los ...son derrocados los respectivos gobiernos.
...984.– Robo espectacular en Roma al llevarse los ladrones ...caja fuerte blindada por valores equivalentes a 3.500 millo... de pesetas.
...986.– El Real Madrid gana el Campeonato de Liga de fútbol, ...cer en el Bernabeu al Real Valladolid por 2 a 1.
...987.– Willy Brandt dimite como presidente del Partido So...demócrata Aleman. Le sucede Hans Jochen Vogel.

Horóscopo

ARIES
SALUD.—Muy buena.
TRABAJO.—Cierto acontecimiento inesperado le obligará a aplazar sus planes momentáneamente.
AMOR.—Proposición amorosa.

LIBRA
SALUD.—Excelente.
TRABAJO.—No actúe con excesiva rigidez; trate de atraerse a sus colaboradores mostrándose amable y comprensivo.
AMOR.—Cita interesante.

TAURO
SALUD.—Excelente.
TRABAJO.—No sea testarudo o cometerá un error imperdonable.
AMOR.—Día agradable en el terreno del corazón.

ESCORPION
SALUD.—Buena.
TRABAJO.—Reconozca que está en deuda con esa persona que le pide ahora ayuda; no sea egoísta y ofrézcale su colaboración.
AMOR.—Horas felices.

GEMINIS
SALUD.—Buena.
TRABAJO.—Se sentirá satisfecho de los resultados obtenidos
AMOR.—Un simple flirteo que, en principio, consideró sin ninguna trascendencia.

SAGITARIO
SALUD.—No se aprensivo y no haga caso de esas molestias.
TRABAJO.—Sus gastos han sido elevados últimamente; procure ahorrar un poco.
AMOR.—Disfrute de la felicidad

CANCER
SALUD.—Sea prudente, en especial si conduce.
TRABAJO.—Su excepticismo acabará por destruirle; trate de superarlo.
AMOR.—Decepción en el plano sentimental.

CAPRICORNIO
SALUD.—Excelente.
TRABAJO.—No sea tan impulsivo; en el mundo de los negocios no se puede ser apasionado, sino frío y práctico.
AMOR.—Trate de relacionarse con gente nueva y olvide de su fracaso amoroso.

LEO
SALUD.—Muy buena.
TRABAJO.—Jornada favorable para los trabajos de tipo intelectual.
AMOR.—Crisis sentimental.

ACUARIO
SALUD.—Buena.
TRABAJO.—Manténganse firme en su puesto y no permita que nadie le avasalle.
AMOR.—Satisfacción en el plano amoroso.

VIRGO
SALUD.—Dolor de cabeza.
TRABAJO.—No sea presuntuoso; con su forma de actuar será el hazmereir de sus compañeros.
AMOR.—Bueno.

PISCIS
SALUD.—Sinusitis.
TRABAJO.—No sienta dudas sobre el futuro; el camino que ha escogido es el que mejor va con su temperamento.
AMOR.—Sus sueños se harán realidad dentro de poco; no se sienta desalentado.

LOS NIÑOS NACIDOS HOY: Serán valientes, audaces y combativos. Viajeros infatigables, les encantarán las aventuras.

Crucigrama

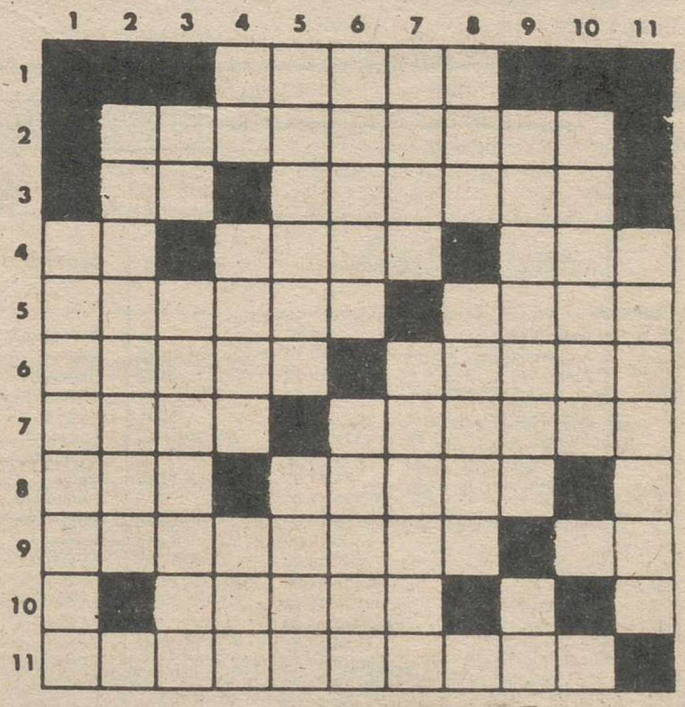

HORIZONTALES: 1.—Al revés, moldura convexa de sección semicilíndrica. 2.—Contraía un artista, escritor u orador el vicio de dar a sus obras o a su palabra cierta uniformidad y monotonía. 3.—Nota musical. Al revés, desvanecimiento. 4.—Preposición. Cierto color. Corriente de agua. 5.—Adverbio de lugar. Labren. 6.—En la mitología griega, esposa de Anfión, rey de Tebas, que se hallaba tan orgullosa de sus doce hijos que despreció a Latona, cuyos hijos eran Apolo y Artemisa, quienes en castigo dieron muerte a todos los hijos de Niobe y convirtieron a ésta en roca. Persiga sin tregua. 7.—Al revés, elevo. Imputar a alguno algún delito, culpa, vicio, etc. 8.—Al revés, fluido. Planta gramínea. 9.—Desleal, infiel (Femenino). Existe. 10.—Natural de la Iberia europea (Femenino). 11.—Infausto, infeliz.

VERTICALES: 1.—Injuriad, difamad. 2.—Distraer. 3.—Nota musical. Suspendéis, ponéis una cosa pendiente de otra sin que llegue al suelo. 4.—Nota musical. Joroba. Del verbo ir. 5.—Inmenso. Al revés, cierto tejido. 6.—Daba, pasaba a otro una acción o derecho. Al revés, composición métrica a imitación de otra o parificando una fábula o historia. 7.—Juego infantil (Pl). Dar al hierro las propiedades del acero. 8.—Interjección. 9.—Fangosa. Existe. 10.—Torcida, mala o mal inclinada. 11.—Pesado, molesto, gravoso.

SOLUCION AL CRUCIGRAMA ANTERIOR. HORIZONTALES: 1.—Municiones. 2.—Gallo. 3.—El. Anclados. 4.—Agita. Una. 5.—Recato. Alar. 6.—orupA. Atono. 7.—sesE. alesiD. 8.—Oca. Aten. sA. 9.—Tibias. iM. 10.—Asaréislo. 11.—Raras.

VERTICALES: 1.—Terroso. 2.—Erecta. 3.—Un. Acusáis. 4.—Agape. Bar. 5.—Ignita. Aíra. 6.—Cacto. ataeR. 7.—íllA. Alesia. 8.—Ola. Aten. SS. 9.—Nódulos. iL. 10.—Onanismo. 11.—sesarodA.

TEBEO EN COMIC BAR
Calle San Antón, 30
(junto a ROXY)
SECO-PETROLEO

M.C.D.2022

Albacete, hace 20 años

OFRECIMIENTO DE TERRENOS AL MINISTERIO DE EDUCACION Y CIENCIA.- La Diputación Provincial aprobó la cesión de terrenos al Ministerio de Educación y Ciencia para la construcción en nuestra capital de un Centro de Enseñanza Superior de modalidad técnico-agraria, con la posibilidad de funcionar como Escuela Universitaria de Ingenieros Agrónomos.

NATALICIO.- Micaela García García, esposa de Gerardo Paños Sellers dio a luz un niño, al que se impuso el nombre paterno.

JORNADAS DE RADIO Y TELEVISION.- Organizadas por la Agrupación Sindical de Radio y Televisión se celebraron las "IV Jornadas de Radio y Televisión", que contaron con la presencia del ministro de Información y Turismo, Manuel Fraga Iribarne, al que se le ofreció un cordial homenaje. Estuvieron presentes, entre otras personalidades, el director general de Actividades Turísticas, León Herrera Esteban y el presidente del Sindicato Nacional de Radio, Televisión y Publicidad, Enrique Ramos López.

LA ORGANIZACION DEL JUEGO.-Manuel Fraga, durante su estancia en nuestra capital, hizo las siguientes declaraciones: "Mientras yo sea ministro no pediré el juego para promocionar el turismo. Conozco bien el pensamiento del Caudillo y de los ministros, sobre todo el mío, y puedo decir que el juego es como vender el alma al diablo".

El tiempo

Hoy las altas presiones abarcarán dentro de su radio de acción a toda la península y Baleares por lo que predominarán los cielos poco nubosos o despejados. Sin embargo, la proximidad de un frente nuboso al norte peninsular hará que haya nubosidad abundante con alguna precipitación muy débil en puntos del norte de Galicia, Cantábrico, Pirineos y norte de Baleares.

	MAX	MIN	AMB		MAX	MIN	AMB
Albacete	17	4	N	Madrid	17	4	N
Alicante	22	12	S	Málaga	18	11	C
Almería	22	8	C	Melilla	20	15	S
Avila	9	−2	N	Murcia	23	13	S
Badajoz	21	7	N	Orense	13	6	LL
Barcelona	18	10	S	Oviedo	16	15	N
Bilbao	18	5	C	Palencia	13	1	C
Burgos	12	−2	C	Palma M.	17	10	C
Cáceres	17	7	N	Las Palmas	21	17	N
Cádiz	22	13	N	Pamplona	13	6	LL
Castellón	22	11	N	Pontevedra	14	9	LL
Ceuta	18	13	N	Salamanca	12	−1	C
Ciudad Real	16	6	N	S. Sebastián	14	7	N
Córdoba	20	7	S	Tenerife	21	17	S
Coruña	16	9	LL	Santander	16	8	N
Cuenca	13	2	C	Santiago	12	6	LL
Gerona	20	10	N	Segovia	9	1	C
Gijón	15	4	N	Sevilla	21	7	S
Granada	19	6	N	Soria	12	−1	C
Guadalajara	16	0	N	Tarragona	19	10	S
Huelva	20	8	S	Teruel	13	3	N
Huesca	17	8	N	Toledo	18	2	C
Ibiza	17	14	C	Valencia	21	10	N
Jaén	20	12	S	Valladolid	14	0	C
León	12	0	C	Vigo	14	8	LL
Lérida	18	5	N	Vitoria	14	0	N
Logroño	16	6	N	Zamora	14	1	C
Lugo	13	2	LL	Zaragoza	18	7	N

CLAVES: S=Soleado. C=Cubierto. N=Nuboso. Ll=Lluvia. T=Tormenta. Fg=Niebla.

Calendario

SANTORAL

Ss. Fidel y Victoriano.

LA HOJA DEL ALMANAQUE

Días transcurridos: 82.
Días hasta finalizar el año: 284.

EL SOL Y LA LUNA

El Sol sale a las 6.12 y se pondrá a las 18.29. (h.s.)

La luna sale a las 09.05 y se pone a las 08.09. (h.s.)

Farmacias

PARA HOY: MAHIQUES, Mayor, 57 y LUCAS PA[illegible] Rosario, 147 (Esquina Lepanto, 40)

PARA MAÑANA: LORENTE, Pedro Coca, 76 ([illegible] Arquitecto Valdelvira) y RODRIGUEZ SANCHEZ, Isab[illegible] Católica, 14 (La Veleta).

Teléfonos

ALBACETE

Parque de Bomberos	21 30 80
Policía Gubernativa	22 33 62
Policía Nacional	22 28 39
Policía Municipal	21 60 45
Guardia Civil	22 11 00-21 86 61
G. Civil de Tráfico	21 07 23
Casa de Socorro	21 62 62
Cruz Roja Ambulancia	21 90 12
Urgencias	24 00 00
Hospital General	22 38 54
Estación de Ferrocarril	21 20 96
Estación de Autobuses	21 60 12
Telégrafos	22 20 00
O. Reclamación Precios	21 50 61
Protección Civil	22 34 00
Tele-Ruta (Madrid)	91-441 72 22

TAXIS

Plaza de Fátima	22 00 08
Avenida de España	22 30 06
Altozano	21 41 50
Estación Vieja	21 42 50
Estación Nueva	21 32 50
Hospital	22 89 21

LA RODA

Policía Municipal	44 14 03
Guardia Civil	[illegible]
Bomberos	[illegible]
Casa de Socorro	[illegible]
Cruz Roja	[illegible]

HELLIN

Comisaría de Policía	[illegible]
Servicio Urgencia S. S.	[illegible]
Policía Municipal	[illegible]
Bomberos	[illegible]
Casa de Socorro	[illegible]
Cruz Roja	[illegible]

ALMANSA

Parada de Taxis	[illegible]
Bomberos	[illegible]
Hospital Ntra. Sra. Belén	[illegible]
Policía Municipal	[illegible]
Guardia Civil	[illegible]
Cruz Roja	[illegible]
Casa de Socorro	[illegible]

VILLARROBLEDO

Policía Municipal	[illegible]
Casa de Socorro	[illegible]
Comisaría	[illegible]
Guardia Civil	[illegible]
Bomberos	[illegible]

Demografía

Nacimientos

Juan Alberto Carcelén Valero, hijo de Cecilio y Ana María.

Cristína García Gacía, hija de José y María de las Mercedes.

María Belén Sáez Huerta, hija de Vicente y María Belén.

María José Carrasco Martínez, hija de José Enrique y María José.

Mónica Mañas Sáez, hija de José y María Rosa.

Verónica Villada Co[illegible] Antonio e Isabel.

Andrés Tárraga Gal[illegible] Andrés y Consuelo.

Antonio Rueda Mor[illegible] Antonio y María Jesús.

Judit Alfaro Santos, [illegible] Rosario.

María de los Angeles [illegible] Martínez, hija de Joaqu[illegible] los Angeles.

Sergio Martínez Gó[illegible] Martín y Amalia.

Horario de trenes

DESTINOS

TREN	SALIDA DE ALBACETE		LLEGADA A DESTINO
Villarrobledo			
Tranvía	13.35		14.25
Alcázar			
Tranvías	9.56-19.34-21.00		11.24-21.02-22:28
Granada-Almería-Badajoz			
Expreso	7.07	A Granada	14.40
		A Almena	16.00
		A Badajoz	18.00
Madrid			
Expreso	3.40		7.45
Expreso	4.15		8.37
Intercity	8.56		11.27
Rápido	11.05		14.15
Intercity	13.55		16.26
Electrotrén	14.04		16.42
Talgo	18.14		20.48
Intercity	18.25		20.56
Talgo	18.46		21.25
Intercity	20.25		22.56
Málaga:			
Expreso	0.15		8.44
Rápido	13.18		20.38
Sevilla:			
Expreso	2.50		9.33
Rápido	13.18		20.05
Alicante:			
Expreso	4.50		8.15
Rápido	11.51		13.43
Electrotrén	15.07		16.36
Talgo	18.44		20.15
Murcia-Cartagena:			
Expreso	4.35	A Murcia	7.40
		A Cartagena	9.17
Automotor	7.45	A Murcia	10.44
Rápido	12.05	A Murcia	14.17
		A Cartagena	15.11
Automotor	15.17	A Murcia	18.07
Talgo	18.28	A Murcia	20.33
		A Cartagena	21.26
Valencia:			
Expreso	4.12		7.40
Tranvías	7.10-8.32		10.14-11.00
Intercitys	14.29-21.29		16.26-23.57
Tranvía	19.54		22.36
Valencia-Barcelona:			
Expresos	1.40-3.59	A Valencia	3.52-6.18
		A Barcelona	9.05-12.25
Rápido	15.12	A Valencia	17.16
		A Barcelona	21.25
Expreso	23.53	A Valencia	2.49
		A Barcelona	8.43
Valencia-Castellón:			
Intercity	9.44	A Valencia	11.41
		A Castellón	12.40
Intercity	18.59	A Valencia	20.56
		A Castellón	21.55

Horario de autobuses

(Salidas de Albacete)

DESTINO	LABORABLES	SABADOS
Abengibre	14.30	
Aguasnuevas	13-18-19	14.15
Alatoz	13.30 y 18.30	14.00
	Vier. 14-18.30	
Albatana	18.30	14.15
Alborea	7-9.30-14-17 y 18.30	7-9.30-14-17
Alcalá Júcar	14.00	
Alcaraz	15-17.45	8.30-15-17.45
	ma.-j. 8.30-15-17.45	
Almansa	13.45-18.00-18.30	14.15
Alpera	13.45-18.00	14.15
Argamasón	14.00-18.00	14.30
Ayna	14.15-18.00	14.15
Balazote	L. Ma. V. 14 y 18	14.30
Balazote	mier.-jue. 14.30	
Balazote	15-17.45	8.30-15-17.45
	ma.-ju. 8.30-15-17.45	
Balsa de Ves	Lu. Mi. Vi. 18.30	
Barrax	14.00-17.00	14.00
Bienservida	15.00-17.45	15.00-17.45
Bogarra	15.00	15.00
Bonete	13.45-18	14.15
Carcelén	13.30-18.30 Vi. 14-18.30	14.00
Casas J. Núñez	13.30-18.30 Vi. 14-18.30	14.00
C. de Lázaro	14.00-18.00	14.30
C. de Ves	18.30-L. y V. 14-18.30	
Casas Ibáñez	7-9.30-13-14-17-18.30	7-9.30-13-14-17
Caudete	13.45-18.30	14.15
Cenizate	13.00-18.30	14.00
Corral Rubio	13.30-18.00	14.15
El Jardín	15-17.45	8.30-15-17.45
	ma. j. 8.30-15-17.45	
El Pozuelo	14.00-18.00	14.30
El Robledo	15-17.45	8.30-15-17.45
	ma.-j. 8.30-15-17.45	
El Salobral	13-18-19	14.15
El Salobre	17.45	17.45

DESTINO	LABORABLES	SABADOS
F. de Riópar	15.00	15.00
Férez	15.00	15.00
Chinchilla	13.30-13.45-18-18.30	14.15
El Ballestero	17.00	11.30
Elche Sierra	15.00	15.00
Fuensanta	14.00	
Fuenteálamo	13.30-18.30	14.15
Hellín	13-13.45-18.30	13-18.30
Higueruela	13.45-18.30	14.15
Hoya Gonzalo	13.45-18.00	14.15
Jorquera	14.00	
La Felipa	13.30-18.30 Vi. 14-18.30	14.00
La Gineta	6-13-14-18-18.30	14.00
La Gineta	12.30-14-17.45-18.30	12.30
La Herrera	14.00-18.00	14.00-18.00
La Herrería	14.15 - Sólo lunes	
La Recueja	14.00	
La Roda	12.30-14-17.45-18.00	12.30
Lag. Ruidera	5.00	5.00
Ledaña	14-18.30	
Letur	15.00	15.00
Lezuza	lu. ma. vi. 14-18 mi. ju. 14.30	14.30
Liétor	15.00	15.00
Los Pocicos	13.00-19.00	14.15
Madrigueras	13-14-18-18.30 Vi. 14	14.00
Mahora	7-9.30-13-14-17-18.30	7-9.30-13-14-17
		Do. 17.00
Masegoso	18.00	
Minaya	12.30-14-17.45-18.30	12.30
Molinicos	18.00	14.15
Montalvos	14.00	
Montealegre	13.30-18.00	14.15
Moti. Palancar	6.00-18.30	
Motilleja	13-14-18.30	14.00
Munera	14.00-17.00	14.00
Nava de Abajo	19.00	
Nava de Arriba	15.00	15.00

DESTINO	LABORABLES
Ontur	13.30-18.30
Ossa Montiel	17.00
Paterna M.	15.00
Peñas S. Pedro	13-14.15-18.00
Peñascosa	18.00
Pétrola	13.30-18.30
Povedilla	12.30-17.00
Pozo Cañada	13.00-13.45-18.30
Pozohondo	13-14.15-19.00
Pozo Lorente	13.30-18.30 Vi. 14-18.30
Requena	7-9.30-13-14-17 Igual
Reolid	15-17.45 ma.-j. 8.30-15-17.45
Ruidera	17.00
San Clemente	14.00
San Clemente	16.45
San Pedro	14.00-18.00
Socovos	15.00
Sotuélamos	17.00
Tarazona	6-13-14-18-18.30
Tinajeros	13.45-18.00
Tiriez	lu. ma. vi. 14 y 18 mi. ju. 14.30
Tobarra	13.00-13.45
Valdeganga	13.45-18.00 Igual
Vianos	15.00
Villalgordo	14.00-18.00
Villamalea	13.00-18.30
Villamanrique	11.30
Villapalacios	15-17.45 ma.-j. 8.30-15-17.45
V. Chinchilla	13.30-13.45-18-18.30
Villarrobledo	12.30-14-17.45-18.30
Villatoya	7-9.30-14-17 Igual
Villavaliente	13.30-18.30 Vi. 14-18.30
Villaverde G.	15.00
Viveros	11.30-17.00

LARGO RECORRIDO (Salidas de Albacete)

DESTINO	LABORABLES	SABADOS	FESTIVOS
Alicante	11.30-13-17.30	3.30-11.30-12.30	
	18.30	17.30-18.30-19	Igual laborables
Madrid	11.30-12.30-13.30	Igual y 2.30	Igual laborables
	16.30-18.00		
Murcia	8.30-12-19	3.30-8.30-12-19	12-19-3.30
Cartagena	8.30-12-19	Igual laborables	12-19-3.30
Ciudad Real	5	Igual laborables	
Cuenca (por Sisante)	6-15	Igual laborables	
Cuenca (por Motilla P)	6		
Valencia (Ubeda)	6-7.30-12.15-16	Igual laborables	0.45-6-16-16.30
	16.30-18.30-0.45		18.30-17.00
Valencia (Raisa)	7-9.30-13	Igual laborables	17.00
	14.00-17.00		
Barcelona	6-16-23.30-0.45	Igual laborables	Igual laborables
Córdoba	5.30-12.30-0.45	Igual laborables	Igual laborables
Jaén	12.30-14.30-18.00-3	Igual laborables	Igual laborables

DESTINO	LABORABLES	SABADOS
Sevilla	5.30-18.30-0.45-3	Igual laborables
Benidorm	11.30-18.30	Igual y 1.30
Torrevieja	13-14-3.30	2.30-12.30-17
La Manga	12-18-3.30	12.00
Camposmor	13-19-3.30	2.30-12.30-17
Toledo	5.30 año lunes, 11.45 de Mar. a Vi.	

M.C.D.2022

Programación

PRIMERA CADENA

00 Telediario-1
00 Los Colby (II). (Ultimo
...cipada"
...elación en la familia
...parece romperse cuan-
...secuestra a Frances-
...ming dice a Miles que
...seguir adelante con
...zo. Sable trata de re-
...Scott en California y Fa-
...hipnotizada por una
...fuerza que le sorpren-
...desierto.
Tal Cual
Avance Telediario
Barrio Sésamo
...con la decora-
...convence a Matilde
...la decoración de
...piedra blanca (Ulti-
...)
...n° 13"
...Goran Grafaman
...Gunel Linde
...cariz que toman los
...entos, Fía y Hampus
...su árbol, comen un
...oso y esperan que
...haga su efecto.
...Tope (Repetición:
...a las 9.00)
...Mauricio Rome-
...José Ramón Pardo
...ción: Eva Mosquera
...9 a 5
..." (The phantom)
...I. Baldwin
...Rita Moreno, Va-
...Rachel Dennison,
...Herb Edelman
...de que una secreta-
...bada en el ascensor
...empezaran a desapa-
...de la oficina, las
...protección e in-
...zan a recibir clases
...personal que im-
...pio jefe Hart. A Hart
...las demostracio-
...todo cuando le toca
...
...Telediario-2
...Tiempo
...rido Pirulí
...y Presentación:
...G. Tola
...ción: Pepa Martí Ma-
...
...rnando G. Tola y
...Hernández.
...ción Triste de Hill
...
...Scripps (Goodb-
...os)
...Daniel J. Tra-
...Hamel, Michael
...Michael Warren, Char-
...
...as impresiones es
...enta un día electo-
...movido. Daniels
...rillo que le ascen-
...Un sujeto llama-
...no hace más que
...atención de la poli-
...mítines frente a
...electorales. Furillo
...dir ánimo y con-

suelo al hijo del agente Pérez, un policía que mató por error a un chico armado con una pistola de juguete.

23,15, Vivir cada día (Nuevos programas)

"Pasión de Sevilla"

Dirección: José Luis Rodríguez Puértolas

Guión y realización: José Manuel Escudero Vilariños

Una estudiante americana y su amiga fotógrafo llegan a Sevilla. Su recorido buscando material para una investigación sobre la Semana Santa, es todo un documento sobre quiénes, cómo y por qué la hacen.

00,10 Telediario-3
Teledeporte
00,45 Despedida y cierre

SEGUNDA CADENA

13,15 Carta de Ajuste

"Obras para guitarra", Emilio Pujol "Canciones de Cuna","Cubana","Tango","Guajira".

13,29 Apertura y presentación

13,30 Programación centros regionales

14,30 Informativos territoriales

15,00 Telediario-1

15,30 Documental

"Ojos en el cielo"

16,30 El jardín de Venus

"Condecorado" (Episodio n° 8)

17,30 Tres al día

Concurso con diferentes seccioones sobre temas de actualidad.

18,00 Mujeres para una época

19,00 Capitolio

"Episodio n° 164"

19,25 Arte y tradiciones populares

"Arte de Al-Andalus. Arquitectura militar del siglo X (II)"

19,40 Avec Plaisir

20,00 El Mirador

20,25 Fútbol

Partido internacional amistoso Francia-España. Desde Burdeos en directo.

22,25 Ciclismo.Semana catalana

22,35 Premios "Goya"

23,50 Se ha escrito un crimen

"La muerte cava profunda"

Jessica visita unas excavaciones arqueológicas "la legendaria ciudad de oro de Colorado", invitada por su amigo el Dr. Seth, y en busca de material para su próximo libro.

00,40 Tiempo de creer

00,55 Despedida y cierre

MATINAL

7,45 Carta de ajuste
Sting
7,59 Apertura
8,00 Buenos días
9,00 Por la mañana
-De 10,00 a 10.50 Lo Imperdonable
-De 12.00 12.50: Dinastía

...rías capaz
...e unirte
...osotros...
...SPRONA

Pasa a la acción ahora

UNETE A NOSOTROS
Entra en contacto con la Asociacion de tu localidad.

Albacete.—Mayor, 22
Pérez Pastor, 74
Centros piloto en: Hellín, Almansa, Caudete, La Roda y Villarrobledo.

El primer episodio, dedicado a la Semana Santa de Sevilla

Nueva etapa de "Vivir cada día" con la dirección de José L. Puértolas

Tras diez años de existencia casi ininterrumpida,"Vivir cada día", comienza hoy una tercera etapa que posiblemente sea la última, según su creador y diretor, José Luis R. Puértolas.

Después de haber hecho 120 reportajes tipo docudrama durante los últimos cinco años, José Luis R. Puértolas ha cambiado la fórmula y en esta nueva etapa de "Vivir cada día", que se remonta en cierto modo a los orígenes del espacio, pasa de tratar historias personales a hacer un análisis de situaciones en escenarios más amplios.

El eje sobre el que girará el programa serán "lugares de España en los que un determinado problema o situación social está muy incardinado a ese territorio y que distinga ese lugar del resto del país. Es decir, que el marco geográfico pasa a primeer término", afirma José Luis R. Puértolas.

En él se integran una gran combinación de géneros televisivos, incluidos los dramáticos -a través de historias de personajes del lugar-, de narración cinematográfica y docudramas.

Los espacios no estarán vinculados a la actualidad inmediata y tendrán un trasfondo más crítico que en los anteriores, dependiendo de la fuerza o radicalización que exista detrás del problema social tratado, aunque "preferimos que la crítica la ejerza el telespectador".

Esta nueva etapa comienza con el episodio "Pasión de Sevilla", en el que se analiza la Semana Santa en Sevilla a través de la tesis audiovisual que hace una licenciada americana con una cámara de vídeo.

El reportaje muestra el fervor popular y el folklore que rodea a este ritual en el que todas las clases sociales participan desde hace siglos. La cámara hace un recorrido por talleres de imaginería, cofradías, cosaleros y ensayos y recoge también la opinión de los ciudadanos que viven al margen de las procesiones.

Finalizan "Los Colby" y "La piedra blanca"

Con menos éxito de lo esperado ya que los gustos de los telespectadores por las telenovelas parecen haberse desviado hacia series del tipo de «Cancion Triste de Hill Street» y «Luz de Luna», finalizó ayer la última entrega de «Los Colby».

Esta serie de intriga, donde el lujo y el poder se antepone a todo, será sustituida el jueves por «La Hija de Mistral», que recoge el amor que compartieron con un pintor tres generaciones de pelirrojas.

También se despiden Fia y Hampus, protagonistas de la serie juvenil «La piedra blanca» que será sustituida por «Joni Jones», ganadora del Festival Internacional de Films para niños de Chicago, en 1984, y mejor serie del Festival de Cine Infantil y Juvenil de Gijón, en 1983.

Premios "Goya", en diferido

TVE-2 transmitirá hoy en diferido, la entrega de los Premios "Goya" del Cine Español, que concede la Academia de las Artes y las Ciencias Cinematográficas y que se fallaron durante un acto en el Palacio de Congresos y Exposiciones de Madrid.

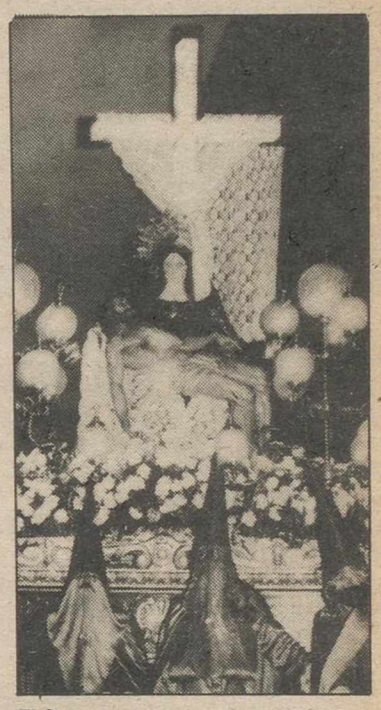

El fervor popular de la Semana Santa en 'Vivir cada día'

La ceremonia fue menos espectacular que el pasado año, en que fue presidida por los Reyes de España y televisada, en directo, por la Primera Cadena.

Bigas Luna, por «Angustia»; José Luis Garci, con «Asignatura aprobada», y Vicente Aranda, con «El Lute, camina o revienta» compiten por premio a la mejor dirección dentro los de los Premios Goya 1987.

Por el premio a la mejor película compiten «Divinas palabras», «El bosque animado» y «El Lute, camina o revienta».

Cartelera

CINE CANDILEJAS
LOCAL CLIMATIZADO
Teléfono 21 78 72
Hoy, en sesión continua desde las 5.30 tarde
¡VUELVE WOODY ALLEN!
"HANNA Y SUS HERMANAS"
SU MEJOR PELICULA HABLADA EN ESPAÑOL
Pases: 5.30 - 7.15 - 9 y 10.45

PALAFOX
Teléfono: 22 94 41
Basada en el "Best Seller" que emocionó a 40 millones de lectores en todo el mundo...
«FLORES EN EL ATICO»
Su hogar, su dulce hogar... su muerte segura.
(No recomendada a menores de 13 años)
(Pases: 5.30 - 7.15 - 9 y 10.45)

SALA X
(Junto al CINE CANDILEJAS). Climatizada
Hoy, en sesión continua desde 5.30.
¡LA PELICULA MAS PORNOGRAFICA HECHA EN ALEMANIA!
«HIGOS JUGOSOS»
V.O. subtitulada
Prohibida a menores de 18 años
(Ultimo pase 11 noche)
Película exclusiva en salas "X"

CAPITOL
Teléfono 21 84 44
Sensacional estreno en toda España. Una historia real de amistad y valentía en la turbulenta sudáfrica...
«GRITA LIBERTAD»
Kevin Klin, Penélope Wilton, Denzel Washington, Wabei Siyolwe,
Pases laborables: 7 y 10 noche
Sábados y festivos: 4.15 - 7 - 10 noche
NO RECOMENDADA A MENORES DE 13 AÑOS
HOY, DIA DEL ESPECTADOR

CERVANTES
Teléfono 21 84 53
Sensacional estreno. Un carnaval donde lo que falta es tiempo... para vivir.
"PERSEGUIDO"
Arnold Schwarzenegger, Yaphet Kotto, Marvin J. MacIntyre, Richard Dawson, Jim Brown y Jesse Ventura
Pases laborables: 6.55 - 8.50 - 10.45
Sábados y festivos: 5 - 6.55 - 8.50 - 10.45
NO RECOMENDADA A MENORES DE 13 AÑOS
HOY, DIA DEL ESPECTADOR

GOYA
Teléfono 23 68 15
Continuación de estreno, del último éxito del cine español.
"JARRAPELLEJOS"
Antonio Ferrandis, Juan Diego, Lydia Bosch, Amparo Larrañaga, Florinda Chico, Miguel A. Rellán, Concha Leza y Joaquín Hinojosa.
Pases laborables: 6.55 - 8.50 - 10.45
Sábados y festivos: 5 - 6.55 - 8.50 - 10.45
NO RECOMENDADA A MENORES DE 13 AÑOS
HOY, DIA DEL ESPECTADOR

GRAN HOTEL
Teléfono 21 36 40
Sensacional estreno en toda España. La última gran producción y dirección de STEVEN SPIELBERG... rodada en España
«EL IMPERIO DEL SOL»
Christian Bale, John Malkovich, Miranda Richardson, Nigel Havers, Joe Pantoliano, Leslie Phillips,
Pases laborables: 7 y 10 noche
Sábados y festivos: 4,15 - 7-10 noche
TODOS LOS PUBLICOS
HOY, DIA DEL ESPECTADOR

CARRETAS
Teléfono 21 45 50
CERRADO

CARLOS III
Collado Piña, 12 - Tlf. 22 44 64
Sensacional estreno. Son pequeños y peludos, inteligentes y peligrosos.. ¡Devoramos todo!...
«CRITTERS»
Dee Wallace Stone, M.Emmett Walsh, Billy Green Bush, Scott Grimes, Nadine Van Der Velde y Don Opper.
(Pases laborables: 7.15 - 9 - 10.45)
NO RECOMENDADA A MENORES DE 13 AÑOS
HOY, DIA DEL ESPECTADOR

M.C.D.2022

INDUSTRIAL QUESERA
MANCHEGA, S.A.
FABRICA:
POLIGONO CAMPOLLANO,
C/. F. N.º 8
TELFS. (967) 21 48 12 - 21 49 60
TELEFAX (967) 21 47 65
02006 ALBACETE
IQM

ALTOZANO

El pastorcillo

La chispa de la noticia

Vacas con nombre de realeza

El 92 por ciento de los agricultores noruegos prefiere dar a sus vacas nombres de reinas y princesas, en vez de tenerlas retgistradas en los ordenadores con un número.

Una encuesta realizada por la Federación Noruega de Productores de Leche entre sus miembros revela que las vacas de este país "siguen llevando nombre" de mujer, y especialmente los unidos a la realeza, como Sonia, Silvia, Ladi Di, y Beatriz.

Un diputado no quiere aumento de sueldo

Washington Baca, diputado del Congreso Nacional Ecuatoriano, sensible a las críticas de la prensa y ciudadano, pidió ayer al presidente del organismo legislativo, Jorge Zavala, que no se aumente el sueldo a sus colegas como se aprobó recientemente.

Los diputados ecuatorianos ganan en la actualidad unos 600 dólares, remuneración que una reciente resolución del congreso elevó a 875 dólares.

El diputado Baca es contrario a esta subida, porque los salarios de los organismos estatales son significativamente superiores a los de la empresa privada.

Plaga de Dráculas

Una plaga de vampiros o murciélagos "chupasangre" ha movilizado a las autoridades del departamento colombiano de Boyacá ante el temor de que propaguen la rabia por esta región del norte de Bogotá.

La cacería de estos pequeños "dráculas" mamíferos alados que transmiten la rabia al chupar la sangre de sus víctimas, comenzó después de que siete personas, doce cerdos y decenas de reses fueran atacadas las últimas semanas, y tuvieran que ser sometidas a tratamientos antirrábicos.

Ha sido varias veces nominada para el Nobel

Ana María Matute: "No escribo en catalán porque pienso en castellano"

La gran escritora catalana Ana María Matute intervino en el ciclo "Literatura Española Actual"que organiza el Cultural Albacete. La escritora que tiene en su palmarés casi todos los premios importantes de la literatura española, y que ha sido varias veces propuesta para el Nobel, pronunció una conferencia coloquio para explicar por qué escribe.

Adrián VILLALBA

Ana Maria Matute que empezó a escribir cuentos a los cinco años de edad y que desde los 17 se tomó la literatura en serio, ha sido traducida a más de veinte idiomas y con sus novelas hizo soñar y pensar a muchos lectores de los años cincuenta y sesenta. En su haber tiene el Premio Nacional de Literatura por su novela "Los hijos muertos", el Nadál fue por "Primera memoria", el Planeta por "Pequeño teatro" y el Gijón con "Fiesta al noroeste". Ahora en los últimos años ha sido nominada varias veces para el Nobel, cosa que a esta mujer que vive intensamente su madurez literaria le afecta, pero no le quita el sueño, ya que a sus sandalias de andariega impenitente le quedan muchos caminos por explorar.

La literatura española actual es muy esperanzadora

Charlar con Ana Maria Matute es como acercarse a un remanso de paz y sabiduría, de sus palabras sencillas y directas se desprende todo un universo de alegrías y tristezas que da un sentido a la existencia. "El momento actual de la literatura española es muy esperanzador y lo más interesante, es que cada escritor es muy independiente y nadie está dentro de "escuelas" y etiquetas como antes. Hoy cada escritor tiene su estilo personal y distinto y esto me agrada mucho ya que yo he sido una fracotiradora a la hora de escribir,siempre he tratado de ser muy personal", nos dice la genial escritora.

Ana María se siente muy relajada cuando nos dice que hay una diferencia esencial de escribir en democrácia o hacerlo en una dictadura, además nos dice que no es cierto que cualquier tiempo pasado fuera mejor"no conviene generalizar con el pasado y lo que si puedo asegurar, es que escribir en libertad es fundamental", agrega.

No escribo en catalán porque pienso en castellano

Cuando le preguntamos qué se le puede aconsejar a un escritor que empieza, es contundente, "consejos vendo que para mí no tengo", contesta socarrona. De sus palabras se desprende que la cualidad esencial para escribir es la autenticidad, ser uno mismo y no querer imitar a nadie.

Ana María Matute ve con muy buenos ojos que determinados escritores escriban en catalán y no le molesta la cierta preponderancia que esos escritores tienen dentro de Cataluña. "Yo no escribo en catalán porque pienso en castellano", nos dice sin pizca de asombro ni frustración.

Ana María Matute.

CHIRIBITAS

■ Los centros socioculturales de la ciudad están dándose de baja de los periódicos como primera medida para reducir los presupuestos. No deja de ser curioso que estos centros empiecen por suprimir la lectura.

* * *

■ Suponemos que habrá también otros gastos menos necesarios en un departamento sociocultural que habrán sido cancelados, pero ya es grave la situación, ya.

■ El hasta ahora rector de la Universidad de Castilla-La Mancha, Isidro Ramos ha aceptado impartir clases en la Universidad de Río de la Plata, desde donde fue requerido en calidad de profesor-invitado.

* * *

■ Realmente es gratificante conocer la intención de RENFE de invertir en nuestra estación. Hay socavones en el patio exterior donde cabría un "seiscientos".

Sin acert bote de millones pesetas

MADRID.– teo del Bon do ayer hubo acert mera categ que el impo acumula próximo do 44.507.889 p

De segun (cinco acier plementaria acertantes, rán 5.563. cada uno, categoría tos), 250 ac recibirán 1 tas.

De cuar (cuatro ac 16.447 ac recibirán 2 y de quint tos) 273.05 que cobrar tas.

La combi dora de 3-17-21-32- mero com el 23.

España, segund turístico Marruec

Los españ vertido ya en te turístico d nacionalidad mente despu ses, según el de turismo M

En una entr có ayer el "Maroc Soir afirma que el to en número han viajado 1977 ha corres pañoles, con de crecimient año anterior.

Según Musa sigue siendo de Marruecos ciento del to

AHORA, TRANSCUBETAS LE OFRECE UN NUEVO SERVICIO
ALQUILER DE COMPRESORES Y MAQUINARIA PARA LA CONSTRUCCION Y OBRAS PUBLICAS
¡ INFORMESE !
C/ LA RODA, 21 - Teléfono: 23 57 99 - ALBACETE
TRANSCUBETAS - DISTRIBUIDOR CompAir HOLMAN

TODAVIA ES TIEMPO DE LA PIEL
ALBACETE-PIEL
CHAQUETONES Y CAZADORAS
VEA TODA LA MODA DE PRIMAVERA A PRECIOS DE FABRICA
¡VISITENOS AUNQUE NO COMPRE!
ROSARIO, 23. ABIERTO SABADOS TARDE

CUPON DE LA O

Número premiado ayer
91.736
(Premiados con 2.500.000 Ptas.)

Terminado
Núm.
1.736
736
36
6

Lo San
—GABINETE ANALISIS VISUAL
—APARATOS PARA SORDOS
TRABAJOS EN EL ACTO
AVDA. DE ESPAÑA 25 - ALBACETE
TELEFONO 22 93 88
JUNTO AL AMBULATORIO DEL PARQUE

M.C.D.2022