

La Tribuna DE ALBACETE

DIARIO INDEPENDIENTE

DOMINGO, 16 DE MARZO DE 1986

DIRECTOR: EDUARDO PERALTA

AÑO III ■ NUM. 448 ■ Edita Publicaciones de Albacete, S.A. (Pubalsa) ■ Solicitado el control de OJD ■ 60 PTAS.



FOTO: LA TRIBUNA

Hellín fue ayer la capital del tambor

Las distintas ciudades de España que durante la Semana Santa tienen como protagonista el tambor, se reunieron ayer en la localidad albacetense de Hellín, convirtiéndose así en la capital del tambor.

Estas Primeras Jornadas Nacionales de Exaltación del Tambor, organizadas por la Asociación de Cofradías y Hermandades de Semana Santa han sido un gran éxito y suponen un magnífico punto de arranque para la promoción de la Semana Santa hellinera, declarada de interés turístico.

Bandas de Moratalla, Alcañiz, Híjar, Baena, Tobarra y Hellín, con sus tambores, realizaron un magnífico festival que duró más de dos horas.

En la fotografía, la representación de Baena. A la izquierda de la imagen, los coli-negros; a la derecha, los coli-blancos, que antes de empezar su redoble echan a cara o cruz quién de ellos lo hace antes. En Hellín ganaron ayer los coli-blancos.

(Pág. 5)

La mala suerte a la hora de matar, privó a Dámaso del triunfo en Valencia

(Pág. 44)

Atraco en la Caja de Ahorros de Navas de Jorquera

(Pág. 6)

Aprobado el Patronato de la Escuela Universitaria de Enfermería

(Pág. 7)

EXTRA DE AGRICULTURA

(Págs. 13 a 36)

UGT de Albacete prepara el congreso nacional

En la mañana de ayer el sindicato de UGT en Albacete celebró un congreso extraordinario para debatir la gestión presentada por la Ejecutiva Nacional y las ponencias sobre organización, política sindical y política institucional, que igualmente serán debatidas el próximo día 2 de abril en el congreso ordinario que se celebrará en Madrid.

Con este debate, UGT de Albacete hizo una revisión de sus estatutos, los cuales — en palabras de su secretario general—, estaban algo anticuados.

Entre las propuestas presentadas se encuentra la de realizar una política económica más expansiva para contribuir así a solventar la crisis económica. "Hasta ahora el gobierno ha venido realizando una política restrictiva —dijo López Cabezuelo— y nosotros consideramos que hay que aumentar el poder adquisitivo y quitar rigidez a la política económica".

El congreso extraordinario, que contó con la participación de ochenta y seis de sus miembros de toda la provincia eligió a los delegados que en Madrid representarán.

(Pág. 6)

Solemnidad en el entierro de Palme

Medio millón de personas y numerosos mandatarios de todo el mundo despidieron ayer al asesinado primer ministro sueco Olof Palme tras una ceremonia llena de emoción y solemnidad.

El presidente Felipe González asistió al entierro y se entrevistó con algunos dirigentes de otros países, entre ellos el presidente de Nicaragua, comandante Daniel Ortega. Precisamente, González señaló en Estocolmo que su país condenaría la ayuda de Estados Unidos a los "contras" si ésta llegara a producirse.

(Pág. 37)



FOTO: EFE

¡EXCEPCIONAL OPORTUNIDAD!

1.225 plazas, ambos sexos, 18 años y Bachiller Superior.

AYUDANTES DE INSTITUCIONES PENITENCIARIAS:

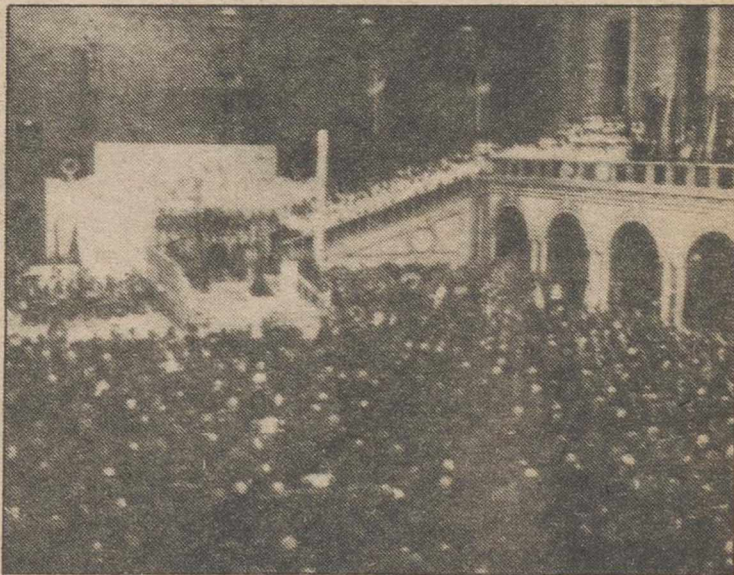
Nuevo temario. Curso dirigido por Licenciados en Derecho, Ciencias Empresariales y Especialistas en temas específicos.

Comienzo del Curso: Lunes, 17

6.137 plazas para **Auxiliares Administrativos y Administrativos del Estado y Seguridad Social.**

Clases impartidas por Licenciados en Derecho y Funcionarios de la Administración Pública.

Infórmese Urgentemente en: **CEUS López-Quiles.** Plaza de Gabriel Lodares, 3 (frente al Gobierno Militar). Telf. 23 58 54.

CALENDARIO

LA HOJA DEL ALMANAQUE

Días transcurridos: 75.
Días hasta finalizar el año: 290.

EL SOL Y LA LUNA

El Sol sale a las 6.27 y se pondrá a las 18.22.
La Luna 08.38 a 23.29.
Cuarto creciente el 18 en Géminis.

SANTORAL

Ss. Hilario, Agapito, Patricio, Heriberto, obs.; Taciano diac.; Félix, Dionisio, Largo, Julián, Petronila, Damián y Valentín, mrs.; Abram, ermitaño, Eusebia, abadesa.

Predominio de nubes medias y altas

- Despejado
Nuboso
Cubierto
Nieve
Niebla
Lluvia
Viento fuerte
Chubasco
Tormenta

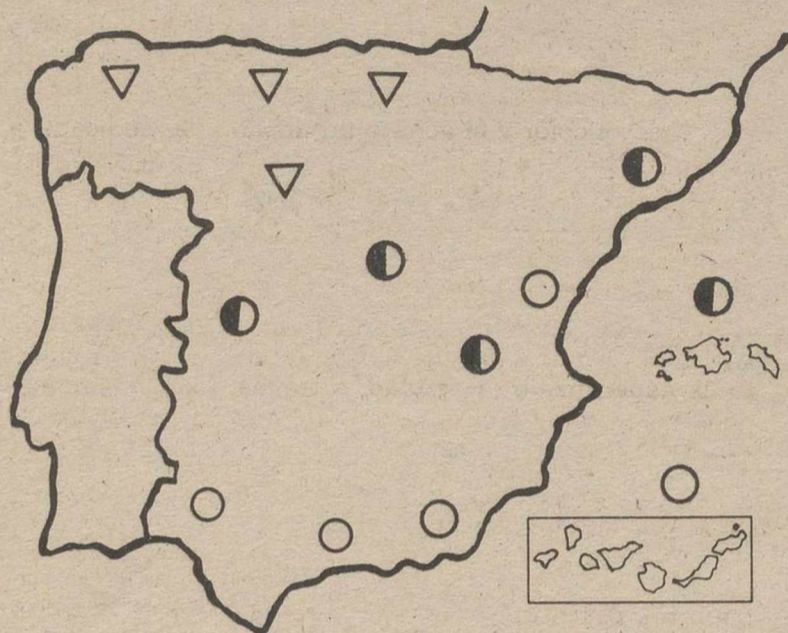

Albacete registró ayer una temperatura máxima de 15'4 grados a las 14.10 del mediodía y una mínima de 0'4 grados bajo cero a las 8.15 de la mañana.

La humedad relativa del aire fue del 42 por ciento y el cielo estuvo durante todo el día despejado. Las horas de insolación fueron 8 y 15 minutos.

El tiempo en Castilla-La Mancha será hoy nuboso con predominio de nubes me-

dias y altas. Los vientos serán débiles, y las temperaturas seguirán sin cambios notables o en ligero descenso. En el resto de la Península habrá nubosidad predominante por la tarde. Se producirán lluvias débiles y moderadas en Galicia y Asturias, en Cantabria, Castilla-León, Centro, Extremadura y Andalucía. La nubosidad irá aumentando gradualmente a lo largo del día.

FARMACIAS

PARA HOY: SANTA TERESA, Mayor, 16 y FERNANDEZ LOPEZ, Gabriel Ciscar, 9 (Detrás de Aincesa Ford).
PARA MAÑANA: BERZOSA, Mayor, 3 y ROLDAN, Hnos. Párraga, 36 (Frente a Hospital General).

TELEFONOS

Table listing phone numbers for various services in Albacete, including Police, Fire, and Public Administration.

Table listing phone numbers for services in La Roda and Hellín.

Table listing phone numbers for services in Almansa and Villarrobledo.

TAXIS

Table listing taxi services and phone numbers in Albacete.

MOVIMIENTO DEMOGRAFICO

Table detailing demographic movements including births, marriages, deaths, and funerals.

Horario de trenes

Table showing train schedules for various destinations including Alcazar, Madrid-Chamartín, Sevilla, Valencia, and Barcelona.

Horario de autobuses (Salidas de Albacete)

Table showing bus departure schedules for destinations like El Ballestero, La Recueja, and Villarrobledo.

LARGO RECORRIDO (Salidas de Albacete)

Table showing long-distance bus departure schedules for destinations like Alicante, Madrid, Murcia, and Valencia.

Vertical text on the right edge of the page, including 'La Tribuna' and 'La T'.

La Tribuna DE ALBACETE **DIARIO INDEPENDIENTE**

Año III - Depósito Legal: AB-752-1984
DIRECTOR: Eduardo Peralta de Ana

Redacción: Luis Parreño, Rosa Villada, Dimas Cuevas, Julio de Pablos, Adolfo Giménez, Ana María Cuesta; Fotografía, Luis Miguel Calero; Confección, Bernardo Goig

Agencias informativas: Efe, Colpisa y Otr/Press. Telefoto: Efe

Jefe de Taller: Vicente Mora

Redacción y Talleres: Calle D, Núm. 1
(Polígono Industrial Campollano) Teléf. 21 30 97
Apartado de Correos: 369. Télex: 29696 PUAL.

EDITA: PUBALSA (Publicaciones de Albacete, S.A.)

Jefe de publicidad: J. Antonio García González

Administración, suscripción y publicidad: Calle Concepción, 16. 1.ª dcha.
Tlf. 21 01 21. Apartado de Correos: 369

Solicitado el control de la Oficina de Justificación de Difusión (OJD).

¡Y detrás de la tormenta...!

JOSE ALARCON MOLINA
(Senador)

ESPEREMOS que llegará la calma...! La verdad, es que nadie podrá decir "que aquí no ha pasado nada...". El pueblo, como el estudiante, ha pasado un duro examen, aunque afortunadamente con un magnífico aprobado.

Lo que no recomendaría y menos a un gobierno, por mucha confianza que se tenga a "sí mismo", es que convoque oposiciones a nada, para demostrar una ficticia pre-potencia, o vanagloriarse de un prestigio que difícilmente llegará a conseguir. Y especialmente, como en este caso, cuando la situación planteada profunde de anteriores y mal disimulados compromisos.

Sería absurdo pensar que un partido político que trabaja para ser algún día gobierno, no conoce que cualquier nación nunca podrá vivir aislada del contexto que la rodea, o de todo aquello que significa relaciones comerciales, económicas, pacíficas y de prosperidad.

Europa, la vieja Europa, o esa cansada y dormida Europa que denunciaba Servan-Schreiber en su "Desafío americano", lleva años demostrando que "despertó" de ese ficticio sueño. La técnica y la organización americana le sirvieron de aguijón para "esportar" hacia la recuperación. No le importó recibir tecnología e investigación que no podía o no sabía crear.

Y dos sucesos han demostrado que supieron reaccionar, tal como le pedían las circunstancias: La organización de un Mercado Común entre naciones (CEE); y la idea de que se necesitaba una defensa, también en común, para proteger la vida del ciudadano europeo, cuando le hiciera falta (OTAN).

De más al este de ese conglomerado y futuro, ¿qué estaba llegando? ¿Llegaba prosperidad y libertad?, o ¿ayudas de algún tipo? No debió ser así, porque la respuesta se tradujo en estas dos cosas: la CEE, y la OTAN.

Para el gobierno español actual, tales planteamientos no le podían ser desconocidos. Por muy poca experiencia política que se quiera "tener", o que se intente "demostrar", cuando se aspira a tales responsabilidades no se puede vivir a espaldas de acontecimientos reales y prácticos. Aunque pudiera ser, que si los gobiernos "desconocen" tales situaciones, llegue el pueblo, que en teoría debía saber menos de estas cosas, y a través de unas páginas "le enseñe".

El pueblo español, después de la "prueba", se ha acercado al espejo a la frente y expulsando aire a pleno pulmón ha dicho "¡ah!". Pero en el ambiente ha quedado flotando el vago "regustillo" de una polémica inútil, desproporcionada, árida, de una vanidad increíble frente a los verdaderos intereses de España y, en definitiva, la crispación que originan planteamientos inadecuados y innecesarios.

Se ha gastado mucho dinero y energías. Ahora se intenta "sacar balones" fuera, queriendo cargar las culpas sobre "todos los demás". El pueblo español, maravilloso cuando hace falta y cuando siempre, traerá la calma "después de la tormenta" a que se le han sometido...

García y TV-3

RAMON MIRAVITLLAS

PODRIAMOS hablarles de que Mercedes Milá está exagerando sus dotes jaleadas por la crítica —ya saben, las maniobras de espaviento, la onomatopeya— hasta caer en una sobre-reacción que empieza a ser cargante. Y que una cosa es la libertad, la fraternidad y la fraternidad, y muy otra es que le den un mitin cada semana. Pero eso no es el tema, hoy.

Podríamos hablarles también de lo poco que queda ya en el fondo de la actuación de José María García, que resulte del género fresco para el espectador. Siempre el mismo clisé, ya sea para Porta, Pío Cabanillas, Cuyás, Solana, un señor éste último, por cierto, a quien se le atribuye el primer agradables y cívicas diferencias. Lo único sorprendente en el periodista fue su inverosímil adjetivo —"chabacano"— el referéndum.

Para el mitin de García se justificó en un santiamén.

Editorial

Semana Santa

LOS días nos acercan a la magna conmemoración del mundo cristiano de la Pasión y Muerte del Hombre, en la hermosísima entrega para redimirnos del pecado. Nos llegan con estas fechas las vibraciones más emotivas por una liturgia profundamente enraizada en manifestaciones populares que tienen en su diversidad de actos como son procesiones, desfiles, tamboradas, conciertos sacros, exposiciones, etc., todo el color y el acento un ansia espiritual de amor.

La Semana Santa son siete días hermosos para la meditación, para el recogimiento, para reflexionar sobre el que murió amándonos para darnos la vida. El drama del Calvario es la historia actualizada de los hombres buscando la fe, la esperanza y la caridad, a través del dolor y la gloria transmitida por los siglos. Y merece la pena detenernos a pensar en estos días preliminares de las fiestas pasionales si nuestras mentes están definitivamente dispuestas para profundizar en los excepcionales soportes espirituales que proporciona el recuerdo del Hijo de Dios, que todo lo tenía, y todo lo dio en la generosidad infinita.

Si entendemos así la Semana Santa,

dándole un auténtico sentido cristiano a nuestra vida, estaremos en disposición de comprender con facilidad lo efímero de las vanidades, de las glorias mundanas, y lo perdurable del amor cada vez más caudaloso cuanto más se derrame.

Antes de entrar en la Semana Santa, antes de que Jesús dirija sus pasos a Jerusalén en la conmemoración de las palmas, hay una fiesta muy significativa dedicada a aquellos hombres que vocacionalmente tienen que seguir ensanchando el mundo enseñando el Evangelio, perdonando los pecados, haciéndolo en memoria de El.

El Día del Seminario puede ser el primer punto de la meditación de esta próxima Semana Santa.

A través de la generosidad humana se hacen más cortos los caminos hacia Dios. Y a El debemos rogar para que cada día sean más las posibilidades de recoger la mies que es mucha, que constantemente está aumentando, con los sacerdotes nuevos, que sostengan con su trabajo, con su entrega, las columnas de una sociedad mejor, capaz de valorar las conmemoraciones de la Semana Santa.

Carrillo



CANDIDO

AL parecer Ramón Tames, Alonso Puerta, Gerardo Iglesias, y otros votantes significativamente políticos, piensan organizar una coalición electoral. Es evidente que el matiz decisivo no lo dará en esa coalición, si llega a formarse, el circunstancial "no" en el referéndum, que tuvo causas muy variadas, ni el pacifismo, sino la ideología comunista. Sólo una ideología puede aglutinar fuerzas políticas y tendencias sociales. Ahora bien, el

único hombre con capacidad teórica de aglutinamiento es, todavía, Santiago Carrillo. Sin él, como se ve, el comunismo español no es más que un peloponeso de siglas. La destreza táctica de Carrillo es muy grande, y si, en una situación distinta, hubiese capitaneado el "no", es probable que la victoria del "sí" hubiese sido menos abultada. Una Plataforma Cívica no es nada, dentro de un sistema político cuajado. Hace falta un partido, esto es, una organización política estable y no creada apresuradamente para el caso. El pobre Suárez, cada

vez más ciego, concibió la vana esperanza de gestionar el posible "no", y por eso se mantuvo incontaminado, al margen, luego de haber sido uno de los protagonistas principales de la mesa pro-referéndum. Su actitud ha destruido aún más su imagen. En cuanto a Carrillo, que es la auténtica manzana de la discordia, es el instrumento que podría utilizar el PSOE en el caso de que sintiese alguna suspicacia respecto a coaliciones más o menos cívicas o borrosamente ideológicas. Y sobrevendría la dispersión.

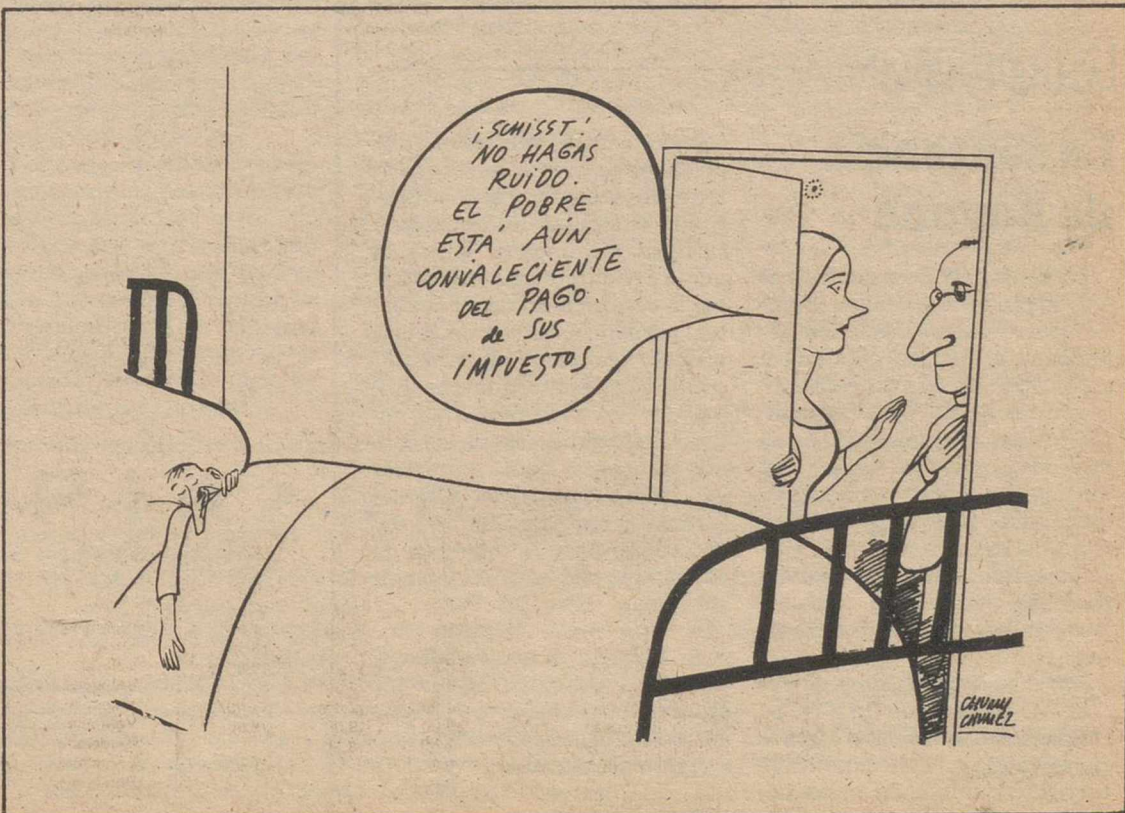

Ante el congreso de administradores de fincas

El Consejo General. Su historia

EDUARDO CANTOS

PRECISAMENTE fue un impuesto, el de "Rendimiento sobre el Trabajo", lo que creó la necesidad de que los administradores de fincas se asociaran para "defender sus intereses, legalizar su situación ante la Administración, y combatir el intrusismo". Todo eso ocurría en el mes de junio del año 1960. Un año después, concretamente en el mes de abril, se celebró la I Asamblea Nacional de la Agrupación Sindical Autónoma de Administradores de Fincas, donde fue aprobado su Reglamento.

La tenaz insistencia de sus directivos, que permitió realizar una eficaz gestión, logró que fuera aprobado el decreto de creación del Colegio el 1 de abril de 1968. De todas formas, y hasta un año después, esa realidad no vería la luz pública, pues el 10 de marzo de 1969 fue cuando tuvo lugar la celebración de la primera Junta General, avalada con la presencia de nada menos que cuatro ministros del gobierno de entonces.

El Colegio nace como Corporación de carácter profesional con plena personalidad jurídica, y para el cumplimiento de sus fines y el ejercicio de sus facultades. Su rango es el de Corporación de Derecho Público.

A lo largo de la breve historia del Colegio, han sido diversas las dependencias administrativas que ha tenido como consecuencia de las transformaciones que experimentó la Administración española. Primeramente estuvo adscrito a los Ministerios de Justicia, Agricultura y Vivienda. Luego —mes de junio de 1977— la dependencia fue única con el Ministerio de la Vivienda. Pero un mes después, y al ser suprimido ese Ministerio, el Colegio se vincula al de Obras Públicas y Urbanismo, que es donde en la actualidad está.

El siguiente paso importante fue la creación de los Colegios Territoriales y el Consejo General de Colegios. Estamos ya en el año 1981. Es el BOE de 31 de junio de se mismo año, en donde se publica el correspondiente Real Decreto.

En el perfil organizativo destacan los órganos de gobierno. Verdaderos motores en donde se genera toda la fuerza que impulsa el desarrollo de la vida activa de la corporación que ampara a tan moderna profesión. Conviene conocer de qué órganos de gobierno estamos hablando, para tener una idea clara de su funcionalidad: La cúspide la forma el Consejo General de Colegios, al que inmediatamente le sigue la Junta de Gobierno del Consejo General. Bajando a la estructura provincial, nos encontramos con la Junta General de los Colegios Territoriales, cuyo poder de ejecución se asienta en la Junta de Gobierno de cada Colegio.

Entre los fines y las misiones que tiene atribuidas la corporación a la que nos venimos refiriendo, destaca el de representar oficialmente a los administradores de fincas ante los poderes públicos. También, y como es lógico, velar por el cumplimiento de los derechos y deberes de los colegiados; atender a su formación; organizar y desarrollar la previsión social entre los colegiados y sus familiares, y todo aquello que sirva para prestigiar colectiva e individualmente a los administradores de fincas.

Sus congresos son una especie de foro en donde se pone al día la problemática de la profesión, se perfilan actuaciones y se canaliza aspiraciones. Todo ello tras el estudio metódico de los diferentes trabajos que, en forma de ponencias son debatidos convenientemente hasta llegar a las oportunas conclusiones.

Dentro de esas características, aunque impulsado por la importancia de los temas a tratar, se perfila el IV Congreso Nacional que se celebrará en la ciudad de Albacete, entre el 29 y el 31 del próximo mes de mayo. Este Congreso, es muy probable que marque la pauta en la profesión de administradores de fincas, por lo menos en una década. De ahí su trascendencia, y de ahí la expectativa que ha creado.

Kiosco

La sentencia de Bayona

La sentencia pronunciada el jueves por el Tribunal de Bayona contra cuatro exiliados españoles, a los que condena a cinco años de prisión como integrantes de ETA por considerar que esta organización no es otra cosa que una "asociación de malhechores", constituye una nueva y espectacular derrota de los terroristas. El pronunciamiento de la justicia francesa resulta de especial trascendencia por varias razones.

Establece por primera vez que la organización de ETA en territorio francés existe y que la pertenencia a ella constituye un delito punible, en la medida en que no se trata de una aso-

ciación política, sino de un grupo cuyos objetivos son el asesinato, el secuestro y el chantaje. Niega cualquier credibilidad a la base argumental sobre la que ETA ha pretendido justificar la continuidad de su siniestra presencia en la sociedad vasca y contribuye a terminar con la impunidad que sus dirigentes y activistas habían venido disfrutando. Para los jueces franceses, no es admisible que ETA sea un grupo obligado a buscar refugio en un país democrático ante la ausencia de libertades públicas en su país de origen.

Se trata de un paso más en el camino emprendido hace años por las autoridades políticas y judiciales francesas para ejercer una presión selectiva sobre la organización terrorista. ("El País").

GOIG

Apuntes de la semana

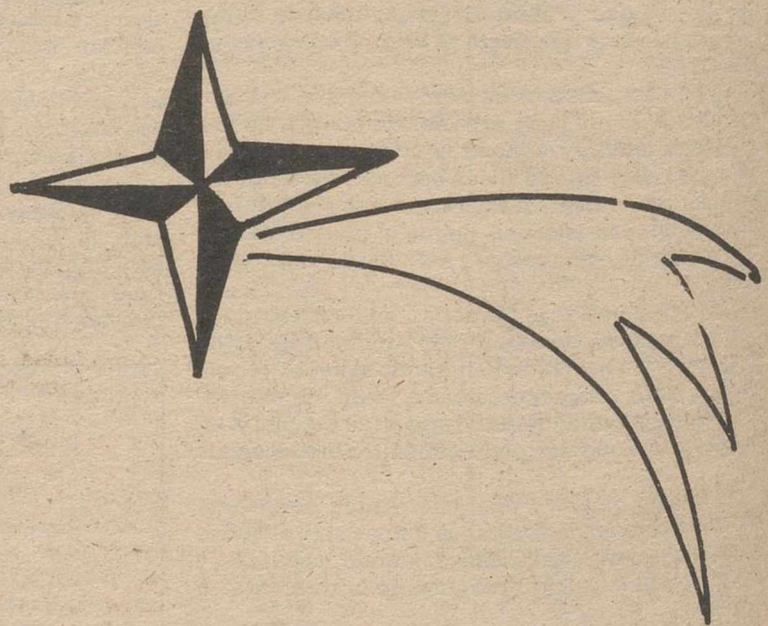

Albacete al día

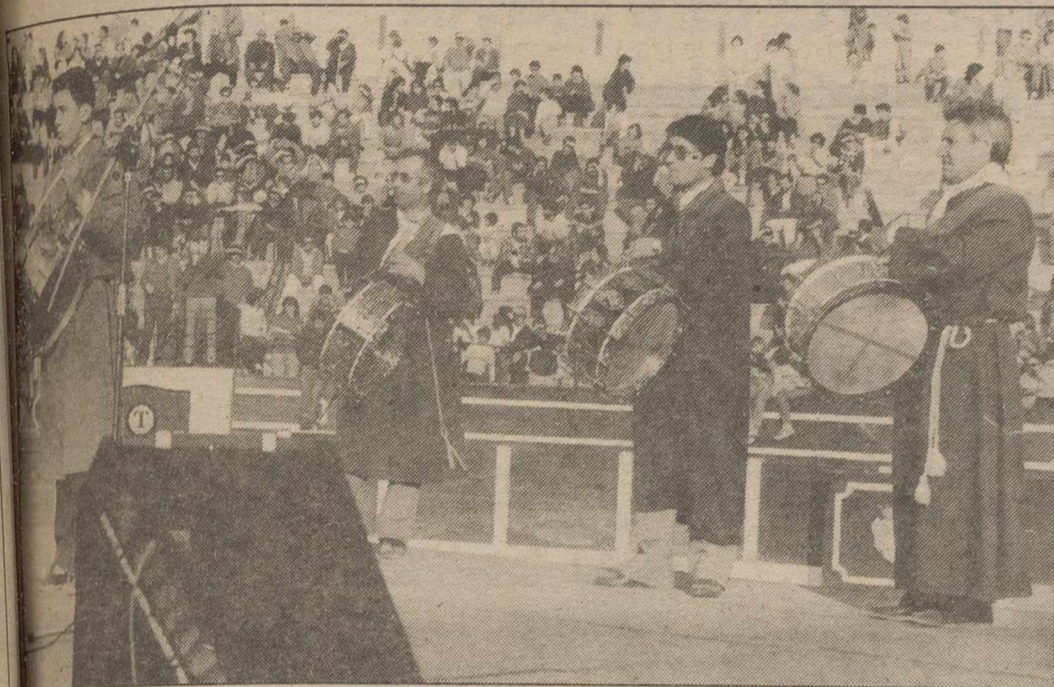

Representación de Tobarra que fue muy aplaudida.

FOTOS: LUIS MIGUEL



Antonio Pina, alcalde de Hellín, Junto a él, y a la izquierda de la fotografía, su esposa. A la derecha, Juan Andújar, poeta y escritor hellinero.



Cabo de la banda de tambores de la Hermandad de San Antonio Abad, y número uno de la representación hellinera. El tambor que utiliza está valorado en más de un millón de pesetas. Está hecho de artesanía y todas sus piezas fueron confeccionadas a mano.

xito de las primeras jornadas nacionales

Hellín se convirtió en la capital de España del tambor

En Hellín se ha hecho realidad una magnífica iniciativa, la de exaltar al tambor de Semana Santa como protagonista de una antiquísima tradición. Las primeras jornadas suponen un magnífico punto de arranque para la promoción de estas fiestas hellineras, declaradas de interés turístico nacional.

E.C.

que una apoteosis, una verdadera gala. Las Primeras Jornadas Nacionales de Exaltación del Tambor, junto a un gran esfuerzo de organización que corrió a cargo de la Asociación de Cofradías y Hermandades de Semana Santa de Hellín, sirvieron para unir a las distintas ciudades que durante la Semana Santa tienen como protagonista el tambor.

El presidente de la referida Asociación, Rafael Marín, nos dice que es una experiencia que se quiere que en sucesivos continúe: "Desde 1987, las Segundas Jornadas se celebrarán en el municipio de Morata-

ción nos diría el señor que las localidades contestaron estu-

En ese sentido las jornadas han contado con las participaciones de: Moratalla, Híjar, Baena, Tobarra.

que destaque la colaboración de la Junta de Comunidades de Castilla-La Mancha y la Caja de Ahorros Pro-

El festival duró dos horas y treinta minutos. Primeramente la Banda de cornetas y

tambores de la Verónica, para darle entrada a la representación de Híjar. En ese momento, la plaza de toros, lugar en donde se desarrolló el espectáculo, prácticamente ya estaba llena.

Tras la banda de la Santa Cruz, hizo su entrada el conjunto de Alcañiz, localidad de la provincia de Teruel que tiene acreditada una participación de cuatro mil tamborileros durante los días de su también típica Semana Santa.

El presidente de la Asociación de Cofradías y Hermandades, estaba radiante, y conforme todo se iba desarrollando dentro de la más absoluta normalidad, mostraba su satisfacción.

Antonio Pina, alcalde de Hellín, también estaba allí:

—Yo creo que todo está saliendo bien. Es un gran espectáculo —nos diría complacido.

Los tamborileros de Baena llegaron después de irrumpir en la arena la banda de cornetas y tambores de la Hermandad de San Antonio Abad. Esta representación va vestida a la usanza romana, con casco y penacho. Una gran cola les cae por más debajo de la cintura. Unos la llevan blanca, y otros negra. Son, así los denominan, los coliblanco y los colinegro, que para empezar su redoble, y para ver quién lo hace primero,

lo echan a cara o cruz. En esta ocasión ganarían los coliblanco.

—La Semana Santa de Hellín, este año —nos explica Rafael Marín— tendrá dos novedades. La primera es el nuevo paso hecho por el escultor hellinero, José Zamorano, que se llama Ecce Homo. La segunda novedad la constituye una banda de cornetas y tambores, también de nueva creación. Veinte van a ser los pasos que desfilarán, y más de ocho mil, los tambores que en esos días sonarán por nuestras calles.

Continúan las jornadas. Entra con brío la banda de cornetas y tambores de Nuestra Señora del Rosario, y le sigue la representación de Moratalla. Después vendría Tobarra, anticipados por el conjunto —trompetas y tambores— de la Madre María Luisa. Los tambores se lucen. Como todos, aunque el apluso de gala fuera para Hellín, que actúa en último lugar y después de ser precedidos por la banda de Los Azotes.

Finalmente redoblan todas las representaciones juntas y la plaza se hunde bajo el sonido de la tamborada, y los aplusos de la concurrencia, que así despide lo que sin duda alguna es el preámbulo de la Semana Santa de Hellín, que como ustedes saben, está declarada de interés turístico nacional.

Jornada literario-musical

□ José Antonio INIESTA

El viernes pasado tuvo lugar en el Teatro Victoria la apertura de las Primeras Jornadas Nacionales de Exaltación al Tambor, que tienen como finalidad el hermanamiento entre todos los pueblos de España cuyo vínculo es el toque del tambor y que han sido organizadas por la Asociación de Cofradías y Hermandades de Semana Santa, Junta de Comunidades de Castilla-La Mancha, Diputación Provincial, Ayuntamiento de Hellín y Cultural Albacete.

El acto literario-musical de exaltación al tambor se inició con el concierto del Aula de Percusión del Real Conservato-

rio Superior de Música de Madrid, dirigida por José María Martín Porras y Javier Benet, que gustó mucho a todos los presentes.

A continuación los representantes de algunas de las ciudades invitadas, como Híjar, Alcañiz, Moratalla y Tobarra, hicieron una presentación literaria de sus respectivas ciudades y de las características propias de sus tambores. Por parte de Hellín Antonio Moreno hizo una breve semblanza de nuestra ciudad destinada sobre todo a que las delegaciones presentes tuvieran un mayor conocimiento de nuestra tierra y de una de nuestras más queridas tradiciones.

CREDITOS

Préstamos con garantías sobre bienes

MAXIMA RAPIDEZ

Reservado 15-1.ª A
21 67 01 y 21 60 62

8.939 Plazas MINISTERIOS Y SEGURIDAD SOCIAL

Convocatoria de Oposiciones para los siguientes Cuerpos:

- AUXILIARES DEL ESTADO Y DE LA S. SOCIAL (3.980 plazas). Título: Graduado Escolar, F.P. 1er. Grado o equiv.- Retribución: sobre 1.100.000 pts. año.
- ADMINISTRATIVOS DEL ESTADO Y DE LA S. SOCIAL (1.681 plazas). Título: Bachiller Superior o equivalente.- Retribución sobre 1.300.000 pts. año.
- GESTION DEL ESTADO, S. SOCIAL, INEM, y C. LABORALES (3.278 plazas). Título: D. Universitario o equiv. (tres Cursos de Licenciatura).- Retribución: sobre 1.700.000 pts. año.

¡EXTRAORDINARIA OPORTUNIDAD! Publicamos nuevos Textos actualizados. ¡GRAN EXITO DE NUESTROS ALUMNOS! (Vea relación nominal de aprobados) 40 años de experiencia.-Pídanos información URGENTE, indicando su título.- Diríjase a JURISPERICIA, Jardines, 3.- 28013 MADRID

Congreso Extraordinario de UGT

López Cabezuelo: "Es necesaria una mayor apertura económica para salir de la crisis"

Ana María CUESTA

A primeras horas de la mañana de ayer comenzó en la sede de UGT un Congreso Extraordinario para debatir la gestión presentada por la ejecutiva y las ponencias que en el Congreso Ordinario, a celebrarse el próximo día 2 de abril, se debatirán. En este Congreso Extraordinario que concluyó a las tres de la tarde fueron alegidos los delegados, que como representantes acudirán al Congreso Ordinario que a nivel nacional se celebrará. Esta representación está constituida por López Cabezuelo, Rufino Galiano Romero, María Dolores Villaescusa, Manolo Ramírez Fernández, Antonio Clemente Cuenca y Fernando Campos Ros.

Aprobada la gestión

La gestión de la ejecutiva fue aprobada casi por unanimidad y se analizaron además las tres ponencias base, una sobre organización, otra sobre política sindical y otra sobre política institucional.

En esta jornada se aprovechó además para debatir los Estatutos provinciales, que en palabras de López Cabezuelo, secretario general provincial de UGT "se habían quedado un poco anticuados". Básicamente las reformas de estos Estatutos no han producido en ellos grandes alteraciones, y las ponencias, enmiendas y aportaciones fueron de poca importancia. Se cambia el tiempo de duración del mandato de la ejecutiva que pasa de los tres años estipulados hasta ahora a los cuatro años. Este cambio ha sido valorado por el secretario general provincial como algo lógico de acuerdo con la dinámica general institucional.

También en esta reforma de Estatutos se trató de la modificación de la cuota y de la adaptación del sindicato



FOTO: LUIS MIGUEL

Ochenta y seis miembros de toda la provincia asistieron ayer al Congreso Extraordinario de UGT para debatir la gestión de la ejecutiva.

comarcal a la nueva estructura propugana por UGT.

Otro de los puntos tratados en este Congreso Extraordinario ha sido la posible desaparición de algunas de las Federaciones, como por ejemplo la de Jubilados y la creación de otras nuevas.

"Se suprimiría la Federación de Jubilados y con ello se pretende —explica Cabezuelo— que los miembros de esta Federación se integren en los distintos sectores, porque tanto ellos, como las demás Federaciones saldrían beneficiados al evitar esa desconexión que se produce cuando un miembro deja de pertenecer a su Federación para ingresar en la de Jubilados. Por otra parte es una forma de poder tener más en cuenta sus reivindicaciones".

Apertura económica

En lo referente a la política

sindical, se insistió de especial manera en la política de concertación, única posible para sobreponerse a la crisis, "si bien entendemos que hay que hacer una política económica expansiva —señalaba el secretario general provincial—. Hasta ahora el gobierno ha venido realizando una política restrictiva, denominada de ajuste positivo, pero nosotros consideramos que hay que aumentar el poder adquisitivo, quitar rigidez a la política económica y que ésta sea mucho más abierta. Para ello —continuó— creemos necesario mejorar las rentas bajas, y aumentar el salario mínimo interprofesional, junto con una mayor cobertura de los parados y modificaciones en el régimen fiscal, con lo que contribuiríamos a aumentar el consumo.

Soluciones, que nosotros consideramos más viables. Para salir de la crisis hay que

ir más allá, de lo que el gobierno propone".

En cuanto a las ponencias de política institucional, en la mañana de ayer se analizó la situación con las distintas fuerzas políticas del país y se planteó la necesidad de revisar las relaciones con el Partido Socialista y con el gobierno. "Nosotros aclaraba López Cabezuelo, queremos reafirmar nuestra independencia y autonomía, aunque éste es un punto que hasta ahora no se cuestiona. Queremos que no haya un sometimiento a la disciplina en ningún sentido, y que en cualquier medida adoptada desde las instituciones deba ser estudiada previamente con los sindicalistas. También pedimos un mayor protagonismo en los temas de discusión".

Este Congreso contó con la presencia de ochenta y seis asistentes pertenecientes a toda la provincia de Albacete.

Atraco en la Caja de Ahorros de Navas de Jorquera

En la mañana del viernes a las 9.30, dos individuos armados, y portando sendas pistolas, atracaron la oficina de la Caja de Ahorros Provincial de Navas de Jorquera, apropiándose de un botín de 750.000 pesetas.

Los delincuentes, después de intimidar al director y a un empleado, fueron registrando el mobiliario de la entidad, hasta adueñarse del dinero que estaba dispuesto para las operaciones del día.

Exigieron al director de la Oficina las llaves de su coche, un "Mercedes" que se encontraba aparcado en la puerta, con él huyeron en dirección a Albacete, por Mahora.

El coche del director de la Oficina fue encontrado posteriormente en un camino situado a unos once kilómetros de Navas de Jorquera, suponiéndose que en ese punto esperaba a los atracadores un coche con el vehículo, con el que en principio, se habían desplazado hasta el lugar del atraco.

La Guardia Civil montó inmediatamente los correspondientes controles, sin que se ha podido localizar a los atracadores.

La Coral de Albacete ganó en el encuentro Polifónico en Toledo

El II Encuentro Regional Polifónico celebrado ayer en Toledo dio como ganadora a la Coral de Albacete de entre diez grupos que se presentaron de toda la región Castellano-Manchega.

Con este nuevo triunfo nuestra Coral, es el segundo año que obtienen tal galardón como en la convocatoria pasada supone que viajarán el próximo mes de mayo a Salamanca, donde el día 5 se celebrará un Encuentro de Corales Regionales en su fase nacional, participando con grupos corales de las distintas regiones de España.

CAZA
GRUPO DE FRANCESES
Desean tomar en arrendamiento por varios años
COTO DE CAZA
"HECHO no por HACER".
Donde poder matar mínimo 500 perdices, y haya conejos y liebres.
EXTENSION DE TERRENO MINIMA 1.500 Hectáreas.
Dirigirse por escrito a:
Mr. Fabre Joseph, 9 rue de Jean Batiste Belloc, 66000 Perpignan. FRANCE.
Por teléfono: Sr. García Cuesta. Albacete. 21 14 87

Sanfri
REFRIGERACION

- FRIO INDUSTRIAL
- FRIO COMERCIAL
- AIRE ACONDICIONADO
- VITRINAS
- CONGELADORES
- BALANZAS
- y demás elementos para HOSTELERIA y ALIMENTACION.

SANTIAGO RONCERO NUÑEZ
Calle Granada, 36
Teléfono: 22 41 64
ALBACETE

PROXIMA INAUGURACION
RESTAURANTE
SAN CRISTOBAL
COCINA REGIONAL MANCHEGA
CTRA. NACIONAL, 301 KM. 204'500
LA RODA
DIRECTOR PROPIETARIO: LUIS CHARCO

Este brazo siempre te echará una mano.
Hazte socio de Cruz Roja

ELECTRO
ALBACETE
MATERIAL ELECTRICO
SERVICIO TECNICO:
BOMBAS IDEAL
Industria, 1
Teléfono 21 63 46
02005 ALBACETE

Constituido el Patronato de la Escuela de Enfermería

El Patronato de la Escuela Universitaria de Enfermería fue constituido formalmente ayer mañana en sesión celebrada en la Diputación presidida por Juan Francisco Fernández.

La constitución formal del Patronato de la Escuela Universitaria de Enfermería de Albacete tiene lugar después de que en fechas recientes, los estudiantes de enfermería llevaran a cabo una huelga por la carencia del citado organismo, que consideraban imprescindible, así como por la falta de director del centro desde que comenzara este curso en el mes de septiembre.

Dicho organismo estará formado por un pleno y una comisión, de los cuales formarán parte el delegado de Castilla-La Mancha, un representante del profesorado de la Escuela de Magisterio, un representante del alumnado y otro por el área de enfermería. La comisión estará formada por los vo-

cales natos.

En esta misma reunión celebrada ayer mañana se presentó una propuesta de tema para ocupar la plaza de director de la escuela, de la cuál habrá de salir designado el titular.

La Diputación ha dotado a la Escuela de Enfermería para este año con un presupuesto de catorce millones de pesetas, cuatro más que los destinados el año pasado con ello se pretende mejorar los servicios de la escuela comenzando por una racionalización de la plantilla de profesorado a la vez que se incrementará la calidad de enseñanza.

A través de un convenio con la Universidad de Castilla-La Mancha se llegará a la firma de un acuerdo para poder canali-

zar el funcionamiento de la escuela y a la vez plantear la integración funcional de la escuela y su adscripción a la Universidad.

Impulsar la actividad docente, firma de acuerdos con entidades públicas y aportaciones y subvenciones para el sostenimiento de la escuela son algunos de los puntos que prioritariamente se han fijado siguiendo con los planes de mejoramiento.

Por parte de la Universidad, se llevará a cabo la gestión de las actividades docentes, la supervisión del plan de estudios, la verificación de los estudios realizados y la selección del personal, así como también las tareas de perfeccionamiento del profesorado.

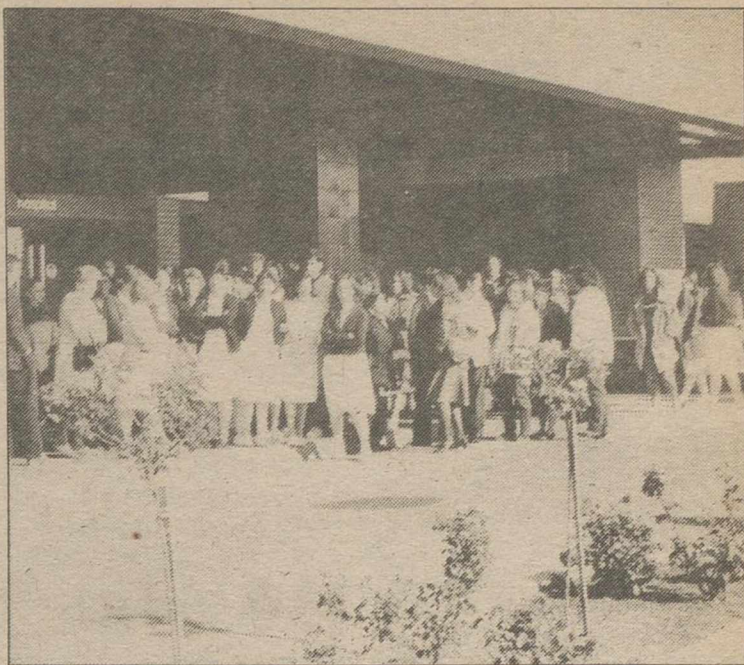

Un momento de la huelga de enfermería.

FOTO: LA TRIBUNA

Con la aparición de este organismo todas las peticiones hechas en fechas recientes por los estudiantes parecen tener solución. Según palabras del presidente de la Diputación "a los estudiantes se les informó de que esta reunión se llevaría

a cabo una vez hubiera pasado la fecha del día 12, día del referéndum y la prueba de que no hemos faltado a nuestra palabra es que aún siendo sábado hemos dado salida al Patronato, que ya desde hace un mes estaba aprobado por la Diputación".

EMPRESA DE GRAN PRESTIGIO, LIDER EN EL SECTOR DE ALIMENTACION NECESITA UN RESPONSABLE COMERCIAL PARA ALBACETE

DESARROLLARA SU TRABAJO EN LAS PROVINCIAS DE CUENCA Y ALBACETE, SUPERVISANDO LA LABOR DE LOS DISTRIBUIDORES YA EXISTENTES CON AMPLIA IMPLANTACION ACTUAL

SE REQUIERE:

- Edad 25/30 años.
- Bachiller Superior.
- Vehículo propio.
- Residencia en Albacete.

SE OFRECE:

- Incorporación inmediata.
- Período de integración por cuenta de la empresa.
- Seguridad Social, dietas y kilometraje.
- Formación gradual constante.
- Retribución acorde con el nivel del candidato.

INTERESADOS ENVIAR CURRICULUM VITAE A:

Responsable Comercial para Albacete
Santísima Trinidad, 32 - 2
28010 MADRID

IMPORTANTE EMPRESA DEDICADA A LA FABRICACION DE COLCHON DE MUELLES

Busca para ALBACETE y Provincia

REPRESENTANTES Y DISTRIBUIDORES

- Con posibilidades de almacenamiento y reparto.
- Introducidos en el mercado del Mueble y afines.

Interesantes Condiciones
Interesados dirigirse al apartado 236 de Valladolid

BATLLE & LIMAGRAIN
se meten en un buen maizal

Sólo dos grandes podían unirse para dar a España el mejor maíz.
La multinacional LIMAGRAIN, líder en el mercado por su desarrollo tecnológico y SEMILLAS BATLLE, la firma nacional de más prestigio, por calidad y servicio.
Dos grandes para llenar los maizales de España del mejor y más productivo maíz.
«Métase con nosotros en un buen maizal.»

LIMAGRAIN BATLLE

DELEGACION EN ALBACETE
Teléfono 21 87 11
Paseo de la Cuba, 7

En Albacete el Punto de Información Cultural mejora sus equipos con una terminal

El Punto de Información Cultural (PIC) que el Ministerio de Cultura tiene instalado en la Biblioteca Pública, ha mejorado recientemente sus servicios con la instalación de nuevos equipos en su terminal y la contratación de un nuevo operador.

A.M.C.

Todo esto viene a suponer un mayor tiempo de atención a las posibles consultas de los usuarios. Este es un servicio gratuito que el Ministerio de Cultura a través de la Subdirección General de Estadística e Informática pone a disposición de los usuarios y que desarrolla actividades de información y documentación, orientado principalmente a crear bases de datos de contenido cultural y de difusión tanto interior como exterior. Con este servicio se pretende que todos los ciudadanos tengan libre acceso a los bienes culturales así como también fomentar la producción cultural nacional y el desarrollo de la industria española de bases de datos, a la vez que promo-

ver la presencia cultural española en el exterior.

Los terminales que se encuentran en la Biblioteca Pública de Albacete se encuentran integrados dentro de una red de cuarenta terminales distribuidos en toda la Península y ubicados cada uno de ellos en distintas provincias españolas. Todos ellos están conectados con un ordenador central ubicado en Madrid. A él tienen acceso entidades públicas y privadas con equipos teleinformáticos que pueden acceder a la base de datos previo acuerdo de la corporación.

Las informaciones que ofrece el PIC están agrupadas por áreas cada una de las cuales, a su vez está integrada por varias bases de datos. Un área es la referida al Patrimonio Artístico.

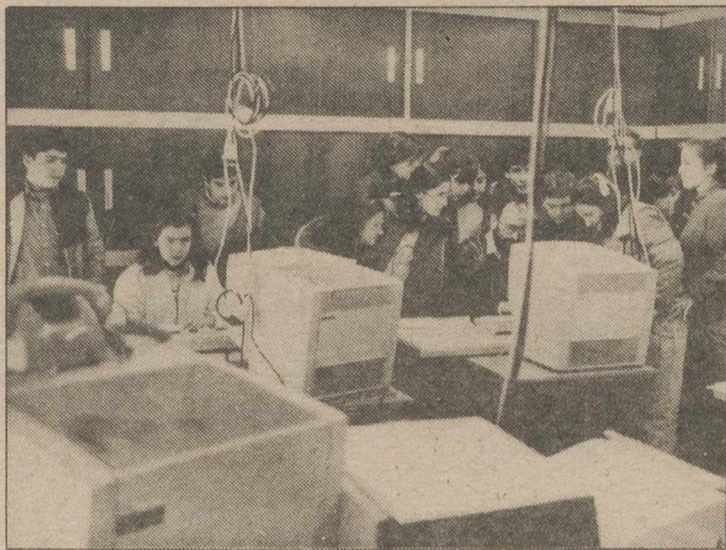

nio Artístico.

La información del área bibliográfica facilita información sobre libros editados en España y extranjero, pero existe además una quinta área de informaciones diversas con biografías, certámenes culturales, filatelia española y gastronomía.

El futuro de este Punto de

Información Cultural será la ampliación de su servicio encaminado a actualizar sus contenidos, completar las bases de datos y crear otras nuevas, así como incorporar el banco de datos del Ministerio de Cultura al de Mercado Internacional y en especial al de los países de habla hispana.

Aniversario de la muerte de Arturo Rodríguez

Mañana, lunes, a las 11.30 la Catedral se oficiará una misa en sufragio del alma de Arturo Rodríguez Marcos, fallecido en Barcelona, y de cuya muerte cumple el primer aniversario.

Arturo Rodríguez, que fue secretario particular de Federico Gallo Lacárcel, en su etapa de gobernador civil de Albacete, dejó en Albacete un gran número de amistades y afectos por su sencillez y hombría de bien. Ya apartado de toda actividad oficial, el que fuera jefe del departamento de Policía del aeropuerto del Prat, de Barcelona, visitaba nuestra capital preferentemente en la Feria manifestando con ello un profundo cariño por nuestras costumbres, donde tanto él como su esposa Carmen, gozaron de muchas patías generales.

Al recordar a tan magnífico amigo, renovamos nuestro sentimiento de pesar a su vida y a sus demás familiares.

Para la revista "Ahorro" 1986 es un año singular

La revista "Ahorro", de la Confederación Española de Cajas de Ahorro, correspondiente al mes de marzo, dice en su editorial que "el año 1986 va a ser singular" en razón de la nueva Ley de Reforma de los órganos rectores de las Cajas de Ahorro, cuyos cambios han de influir en la evolución de las instituciones "sometidas a un grave riesgo de politización, en detrimento de su tradicional trayectoria".

La revista publica interesantes informes sobre la evolución económica por sectores, así como de la Bolsa de Madrid y de la problemática de la construcción donde preocupa a los empresarios el recorte de la inversión pública.

Junto con sus habituales secciones de cultura y sociedad se incluyen informaciones de las actividades de diversas Cajas de Ahorro, entre ellas la de nuestra provincia, haciéndose referencia al monumento en-

cargado al escultor José Luis Sánchez para donarlo a la ciudad con motivo del 25 aniversario de su fundación y las ayudas para investigación y otras iniciativas.

Por otro lado, el martes día once, tuvo lugar en el restaurante "Refugio de Aguasol" una reunión informativa del director general de la Caja de Ahorros de Albacete con el personal directivo de la entidad que presta sus servicios en las oficinas centrales (subdirectores, jefes de departamentos, jefes de negociados, etc.), asistiendo a la misma unas 40 personas.

Vicente Garnero dio a conocer las cifras más significativas del ejercicio 1985.

Hubo un amplio cambio de impresiones sobre estos y otros temas referidos al desenvolvimiento de la entidad, abriéndose un debate entre los asistentes. Tras la reunión se sirvió una cena.



Anciano auxiliado por el 091. A primera hora de la tarde de ayer, en plena vía pública, el anciano Juan Blázquez García, de 83 años, sufrió un desvanecimiento, cayendo al suelo. Una dotación del 091 le prestó auxilio inmediato trasladándole al Hospital General, donde quedó ingresado.

SUSCRIBASE A La Tribuna DE ALBACETE

TARIFA DE SUSCRIPCION

Un mes: 1.800 pts.

Trimestre: 5.400 pts.

Semestre: 10.800 pts.

Año: 21.600 pts.

Señale con una (X) el período de suscripción y envíelo al Departamento de Suscripción, Apartado 369 de Albacete.

FORMA DE PAGO:

Recibo en domicilio

Cheque bancario, giro postal

Contra reembolso

Cargo en cuenta

Banco/Caja

Número de cuenta

Sucursal o Agencia

Localidad

D.

Calle

Núm..... Piso..... Puerta.....

Distrito

Localidad

D.N.I. CIF

Provincia

Teléfono

Se suscribe al diario

por el período señalado a partir del

día.... de..... hasta el día.... de.....

Firma

DECIDASE A CRECER

**LA CAJA DE AHORROS DE VALENCIA
LE AYUDA A LLEVAR ADELANTE
MEDIANTE CREDITOS, TODOS SUS PROYECTOS**

**CUENTENOS TODOS SUS PROYECTOS,
LE AYUDAREMOS A REALIZARLOS**

Lo importante es su futuro.

Si Vd. ya es cliente, venga a su sucursal, y si todavía no lo es, entre en la que le pille más cerca. Le escucharemos con el mayor interés, lo mismo si su crédito es para atenciones familiares como si es para ampliar su negocio.

Lo que nos mueve es proporcionarle el dinero que Vd. necesita, para que lo utilice como herramienta con la que construir sus sueños.

Para ser propietario de su vivienda, para reformarla o amueblarla, igual que para crecer en su negocio, invirtiendo en cualquier tipo de mejora, hace falta dinero. Un dinero que a partir de ahora, es especialmente fácil de obtener en cualquier sucursal de la Caja.

**CREDITOS PARA CRECER, FACILES
DE OBTENER Y COMODOS DE DEVOLVER**

Fáciles de obtener, porque apoyamos con profesionalidad a la gente que quiere crecer, y cómodos de devolver porque nos adaptamos a la fórmula de amortización que más le convenga.

Si Vd. ha decidido crecer, venga a la Caja de Ahorros de Valencia. Comprendemos y apoyamos a la gente que quiere crecer, con créditos para crecer.



CREDITOS PARA CRECER

FACILES DE OBTENER Y COMODOS DE DEVOLVER



CAJA DE AHORROS DE VALENCIA
CAIXA D'ESTALVIS DE VALENCIA
ESTAMOS DE SU LADO

No compareció el consejero de Agricultura a la petición del Grupo Popular

El Grupo Popular pidió en días pasados, según informa José Rieta, diputado regional de Alianza Popular a la mesa del Parlamento, la comparecencia del consejero de Agricultura López Carrasco para que explicara a las Cortes la distribución de los quinientos millones que la Junta de Comunidades de Castilla-La Mancha piensa dedicar a la comercialización de vinos y mostos de la región.

En el aire, las previsiones

Al parecer y según palabras de José Rieta esta explicación no se llegó a producir, por lo que "queda bastante en el aire la existencia de tales previsiones que respecto a esos quinientos millones de pesetas se van a hacer".

El diputado provincial de AP señaló "que hay programas sin embargo no los llegan a presentar. Es algo que no entendemos y por ello nos parece lamentable que la mesa no halla admitido a trámite la comparecencia del consejero, ya que el tema de los vinos en nuestra región nos parece enormemente importante y algo totalmente serio".

Quinientos millones de pesetas para las explotaciones ganaderas

El presupuesto adjudicado a la región de Castilla-La Mancha para el desarrollo del programa de ordenación y mejora de las explotaciones ganaderas extensivas durante 1985 asciende a

594'2 millones de pesetas, según una contestación a una pregunta formulada al gobierno por el senador albacetense José Alarcón Molina, perteneciente al Grupo Popular.

Esta cantidad supone el 17'1 por ciento del total nacional y hasta el pasado 18 de noviembre pasado, la cantidad de solicitudes aprobadas para toda la región era de 2.258, por un importe de 285.964.331.

En Albacete, las solicitudes aprobadas fueron de 168, por un importe de 45.842.907. En el resto de las provincias castellano manchegas se aprobaron mayor número de solicitudes y por mayor importe económico, a excepción de Guadalajara y Ciudad Real.

Respecto a los resultados conseguidos en el programa sobre ordenación y fomento de la ganadería extensiva por parte del Ministerio, el gobierno ha contestado al senador aliancista por Albacete que el total asciende a 3.478'5 millones de pesetas, de los que 594'2 corresponden a Castilla-La Mancha. Para el presente año —dice el gobierno— está previsto un presupuesto de 2.601'8 millones, de los cuales 618 irán a zonas de montaña y 1.993'8 a otras zonas con recursos in-

frutilizados.

El senador Alarcón Molina presentó otras dos preguntas relacionadas con el viñedo en nuestra región. La primera sobre qué criterios sirvieron para el establecimiento de ayudas a la reestructuración. El gobierno señala que las primas por abandono del cultivo de viñedo de la CEE, se establecen en el Reglamento 777/85 en función de la superficie de parcela y de la producción media de vino obtenido por hectárea.

"La reestructuración y reconversión del viñedo —dice en su respuesta el gobierno— que se planteó en su momento el Ministerio de Agricultura, persigue la adaptación de la producción de vino a las actuales demandas del mercado, para lo cual era necesario un esfuerzo de la mejora de la calidad tanto por los aspectos de mejora de las variedades de viñedo como la de los procesos de elaboración del vino".

Por otra parte —según la contestación—, en aquellas zonas que por sus condicio-

nes de clima, suelo o disponibilidad de agua pudieran ser aptas para otros cultivos, se conceden estímulos para las nuevas inversiones que llevan consigo la implantación de los citados cambios de cultivo.

Por último el senador Alarcón Molina formuló una pregunta sobre los resultados producidos por la orden sobre reestructuración y reconversión del viñedo en Castilla-La Mancha, que ha sido contestada por el gobierno en los siguientes términos: "Fue desarrollada por la comunidad autónoma, según orden 8 de mayo de 1985, firmando el convenio con el Banco de Crédito Agrícola en septiembre, para la concesión de crédito. Preparada por ésta la documentación precisa para el nuevo cultivo, el plan se ha puesto en marcha. El Ministerio de Agricultura ha dispuesto una asignación de 300 millones de pesetas, y que a principios de 1986 se conocerá la respuesta de los agricultores del sector".

Editada la publicación "Juegos Tradicionales Infantiles"

Bajo el título de "Juegos Tradicionales" para el folklore albacetense se ha publicado con la colaboración de la Diputación de Albacete el segundo número de la revista "Zahora", revista de tradiciones populares.

Este segundo número responde a un tratado largamente meditado y preparado en los textos por Lanciano y en los dibujos por Flores. En la publicación se recogen romances, adivinanzas, trabalenguas del folklore manchego.

En un intento de recuperar el tiempo perdido y recopilar el acervo cultural para su conservación.

Además de lo enunciado anteriormente, se recopilan también jugos para los más pequeños, desde las tres en raya, pasando por la rueda del apargate o los santos. Este último entre otros se trata de un juego de guachos, practicado entre los 8 y los 12 años. Es un juego exterior y en él pueden intervenir un número ilimitado de jugadores.

Su nombre corresponde a la palabra con que se denominan las caras decoradas de las cajas de cerillas que se utilizan en el juego, siendo uno el valor de cada una de ellas. Esta es una de las muchas explicaciones vertidas en el texto

SALON DE PERFECCIONAMIENTO EUROPA

RECIENTEMENTE INAUGURADO

Una alternativa para hacer profesionales de la peluquería en Albacete.

C/. María Marín, 15. Telf. 23 66 67



Fachada del Salón Europa en la calle María Marín, 15.



Momentos de la inauguración con la asistencia de autoridades locales.

Tob con

Tobarra ciudades Santa tiene sus actos con motivo conmemorativo La Semana está de turismo y organización Asociación pone todos entusiasmos promoción les, fundación su peculiar, aspecto nombre a i especial si cación en e seo Nación mento de j trañableme las conmer narias.

Programa y procesio

Los cultos estarán su horario: 23 de marzo, Ramos, a la mañana, Procesión, con la Misa en la Asunción. F. Antonio Alarcón de la Santa de la mañana de 7 de marzo, Santa Misa, Parroquia de la tarde. Asunción, a. de. 28 de marzo, Santos Ovario de la tarde a las 6.30 de la

SE TRATA DE UN LOCAL COMERCIAL DE 70

ACONDICIONADO

RENTA INTERESANTE

Llamar al 21 84

Tobarra: Gran ambiente ante la conmemoración de Semana Santa

Tobarra, una de nuestras ciudades donde la Semana Santa tiene especial relevancia, tiene ya programados sus actos religiosos y cívicos con motivo de la tradicional conmemoración cristiana.

La Semana Santa de Tobarra está declarada de interés turístico regional y en la organización de su desarrollo la Asociación de Cofradías pone todos los años su mayor entusiasmo, resaltando su promoción a todos los niveles, fundamentalmente sobre su peculiaridad del tambor, aspecto de singular renombre a nivel nacional, con especial significación la ubicación en esta ciudad del Museo Nacional de este instrumento de percusión tan entrañablemente vinculado con las conmemoraciones pasionarias.

Programa de cultos y procesiones

Los cultos y procesiones estarán sujetos al siguiente horario:

23 de marzo, Domingo de Ramos, a las 10.30 de la mañana, Procesión de las Palmas, con la Entrada de Jesús en Jerusalén. A la terminación, celebración de la Santa Misa en la Parroquia de la Asunción. Parroquia de San Antonio Abad, celebración de la Santa Misa a las 10.30 de la mañana.

27 de marzo, Jueves Santo, Santa Misa de la Cena en la Parroquia San Roque, a las 6 de la tarde. Parroquia de la Asunción, a las 6.30 de la tarde.

28 de marzo, Viernes Santo, Santos Oficios en el Santuario de la Encarnación, a las 6.30 de la tarde.

29 de marzo, Sábado Santo, solemne Vigilia Pascual en el Santuario de la Encarnación, a las 9 de la tarde.

30 de marzo, Domingo de Resurrección, celebración de la Santa Misa. Parroquia de San Roque, a las 9 de la mañana. Parroquia de la Asunción, a la terminación de la Procesión del Resucitado.

23 de marzo, Domingo de Ramos, Procesión de las Palmas, salida a las 10.30 horas.

26 de marzo, Miércoles Santo, Procesión del Prendimiento, salida a las 20 horas de la Parroquia de Ntra. Sra. de la Asunción y desfilan, Santa Cruz y Soldados Romanos. A las 21 horas, salida de la Iglesia de San Roque, la Cofradía de Jesús del Prendimiento, para unirse con la anterior en el Paseo, donde se celebra el acto del Prendimiento de Jesús.

27 de marzo, Jueves Santo, Procesión de la Amargura, salida de la Iglesia de Ntra. Sra. de la Asunción, a las 20 horas y desfilan las siguientes cofradías: Santa Cruz, Jesús del Prendimiento, Cristo de la Columna, Ecce Homo, Nuestro Padre Jesús Nazareno, Santa Mujer Verónica, Caída de Jesús, Cristo de la Agonía, Santa María Magdalena, San Juan Evangelista, Santísima Virgen de los Dolores y Soldados Romanos.

28 de marzo, Viernes Santo, Procesión al Calvario, salida de la Iglesia de Ntra. Sra. de la Asunción a las 8 de la mañana, participando las mismas cofradías que en la procesión del Jueves Santo. A las 10.30 horas, Bendición en el Calvario, por la Imagen de Nuestro Padre Jesús Nazareno.

Procesión del Santo Entie-



FOTOS: LA TRIBUNA

"Pica y palma", foto premiada en el concurso de fotografías de 1985, original de G.A. Paterna.

ro, salida a las 20 horas de la Iglesia de Ntra. Sra. de la Asunción, con las siguientes cofradías: Santa Cruz, Santa Mujer Verónica, Santo Sepulcro, Santa María Magdalena, San Juan Evangelista, Virgen de la Soledad y Soldados Romanos. Esta procesión es presidida por las primeras autoridades eclesiásticas, civiles y militares.

30 de marzo, Domingo de Resurrección, Procesión del Resucitado, a las 8 de la mañana, salida de la Iglesia de Ntra. Sra. de la Asunción. Intervienen las cofradías siguientes: Santa Cruz, Santa Mujer Verónica, Cristo Resucitado, Santa María Magdalena, San Juan Evangelista, Santísima Virgen de los Dolores y Soldados Romanos. A las 10.30 horas acto del Encuentro en el Calvario.

Los horarios señalados para tocar el tambor son desde las cuatro de la tarde del Miércoles Santo hasta las 24 horas del Domingo de Resurrección.



Grupo Euridice, compuesto por Ana María Leoz, Ana Cid, Francisco Matilla, Jesús Sanz Remiro y la pianista Ramona Sanuy.

Ciclo de ópera y zarzuela en nuestra provincia

El "Grupo Euridice", que el pasado mes de febrero inició un programa de actuaciones en la región, con un interesante repertorio lírico, actuará en nuestra capital el próximo día 20.

Este ciclo, que corresponde a una organización de la Consejería de Educación y Cultura de la Junta de Comunidades, actuará hoy, domingo, en Tarazona de la Mancha.

Mañana lunes, en Tobarra; el martes, en Almansa; miércoles, en Barrax; viernes, en Ontur; sábado, en Salobre; domingo, 23, en Munera y los días siguientes de la semana, en Balazote, Lezuza, Bienservida y Al-

caraz.

La compañía está compuesta por Ana María Leoz, soprano; Ana Cid Andre, soprano; Francisco Matilla, barítono; Jesús Sanz Remiro, bajo y Ramona Sanuy, pianista.

En el repertorio figuran óperas como "Bodas de Fígaro", "La traviata", "Cuentos de Hoffman", "Don Juan", "Semiramide" y "Don Pasquale".

De zarzuela se interpretarán fragmentos de "El barberillo de Lavapiés", "Dejame soñar", "Don Gil de Alcalá", "La taberna del puerto", "Las hijas del Zebédeo" y "La del manojito de rosas".

Interés de los almanseños en el "Día del Consumidor"

ALMANSA
J.J. ALCOCEL

cado, que ha sido seguida con gran interés por los almanseños.

La Oficina Municipal de Información al Consumidor y al Usuario ha desarrollado con motivo de la conmemoración del "Día del Consumidor" la campaña informativa durante la mañana de ayer sábado, en las calles adyacentes del Mer-

Se instaló una mesa donde se entregaba a los ciudadanos bolsas de plástico con el anagrama, la dirección y el teléfono de la Oficina, repartiéndose, además, folletos informativos sobre el IVA, en los que se especificaban los tipos de imposición.

SE TRASPASA LOCAL COMERCIAL DE 700 M.2

ACONDICIONADO.

RENTA MUY INTERESANTE

Llamar al teléfono 21 84 65

DELEGADO DE VENTAS RAMO AUTOMOVIL

Precia empresa de ámbito nacional fabricante y distribuidora de amplia gama de ACCESORIOS AUTOMOVIL.

Artículos de Vanguardia, nacionales y de importación.

ZONA: ALBACETE-CUENCA.

Requerimos persona joven y activa que viva el mundo actual del automóvil.

Compatible con otras representadas siempre que no sean excesivas.

Aportamos cartera de clientes, considerable porcentaje de comisión y bases fijas si el candidato lo requiere.

Discreción absoluta.

Dirigirse con amplios informes y curriculum al apartado 5067 de Zaragoza.

SE PRECISA REPRESENTANTE ZONA ALBACETE, CUENCA

Artículos para adornos del cabello (Clips, pasadores, diademas, cepillos, etc.) Interesados escribir con referencias a

FANTASIAS SOLER, S.A.

Mir y Giribert, 8-4ª planta 08014 BARCELONA

CAMPESA

INFORMA

A partir de las cero horas del día 18.3.86 las instalaciones de venta de productos petrolíferos (Estaciones de Servicio y Aparatos Surtidores) tendrán en su poder los modelos de facturas, con la base imponible y la cuota del IVA expresamente indicados, que deberán entregar en los suministros a sujetos pasivos del citado Impuesto con derecho a deducción, cuando así lo soliciten. Estas facturas permitirán justificar la deducción del IVA soportado en dichas adquisiciones.

Madrid, 13 de Marzo de 1986

Comienza la XXV Semana de Música Religiosa de Cuenca

La veinticinco edición de la Semana Religiosa de Cuenca, organizada por el patronato Semana de Música Religiosa y coincidiendo con la Semana Santa, se celebrará este año del 24 al 30 de marzo, y contará como "artistas invitados" con Vivaldi, Haendel, Mozart, Bach y Haydn, entre otros.

El día 24, en la Iglesia de San Pablo, la European Chamber Orchestra y Sheila Armstrong, interpretarán obras de Vivaldi, Haendel, Mozart y Haydn, dirigidos por Walter Wehler; el 25, en el mismo escenario, la Chapelle Royale de París, bajo la batuta de Philippe Herrewaghe, interpretará la "Pasión según San Mateo", de Bach.

La Iglesia de San Pablo también será testigo, el día 26, de una nueva actuación de la Chapelle Royale de París interpretando obras de Rameau, Charpentier y Campra.

El día 27 de marzo, en la Iglesia de San Miguel, la soprano Lynda Russel dará un recital con obras de Purcell, Frescobaldi, Stradella, Humfrey y Bach, mientras que en la Iglesia de San Pablo habrá un concierto de la Orquesta Ciudad de Barcelona, bajo la dirección de Antoni Ros Marba, con obras de Mompou, Esplá y Moutsalvatge.

El pianista Mark Zeler ofrecerá, el día 28 en la Iglesia de San Miguel, un recital con obras de Liszt, y en San Pablo el Orfeón Pamplonés y la Orquesta Filarmónica de Varsovia, con dirección de Leif Segerstam, interpretarán "Resurrección", de Mahler. El día de cierre, el 30, se celebrará en el Monasterio de Arcas un concierto del Coro y Orquesta Ars Nova, bajo la dirección de Sabas Cavillo, con obras de Carlos Patiño.

Artistas toledanos exponen sus obras en San Sebastián

Mañana lunes, día 17, se inaugura en el Museo de San Telmo de San Sebastián, una exposición colectiva del "Grupo Tolmo" y del escultor Alberto Sanchez (Alberto), en el marco de un programa de intercambio artístico y cultura entre la Diputación Foral de Guipúzcoa y la Consejería de Educación y Cultura de la Junta de Comunidades, entidad esta última que ha colaborado en sufragar los gastos que ha llevado

consigo el montaje "Tolmo", grupo artístico de Toledo, fue creado en 1971 por un grupo de artistas jóvenes que veían a Toledo tan lejos del esplendor cultural del siglo XVI, como de las inquietudes culturales del mundo contemporáneo. Entre sus acciones principales, cabe citar la apertura de una galería de arte en la capital de Castilla-La Mancha, que lleva abierta al público 15 años.

Para acabar con el paro en la región: 300.000 millones

"En Castilla-La Mancha sería preciso movilizar 300.000 millones de pesetas para acabar con el paro regional. No es una cifra imposible, basta con que el gobierno tenga la suficiente capacidad de imaginación para motivar y estimular la inversión privada", ha manifestado José María Tradacete en la Comisión de Industria, Comercio y Turismo de las Cortes regionales, en la que se ha analizado la actividad de la Sociedad de Fomento Regional en 1985, y la repercusión que ésta ha tenido en la generación de empleo.

Esta misma Comisión debatió, con la presencia del consejero Novo, la política de fomento de empleo del gobierno socialista de la región. La cifra utilizada por Tradece ha sido considerada por el presidente de la SFR como algo inferior a la que realmente sería necesaria para terminar con el desempleo.

En la comparecencia, el presidente de la SFR ha resumido la actividad de esta sociedad durante 1985 con las siguientes cifras: se ha participado, con capital social, en 23 empresas (12 de nueva creación y 11 ya existentes). De los 2.633 millones de capital con que contaban estas compañías, 777'6 han sido suscritos por la SFR, lo que representó el



FOTO: LA TRIBUNA

3'8 por ciento de media de participación. Estas empresas han creado 447 puestos de trabajo y se han mantenido 428. Además la SFR ha entregado 5 avales (4 a empresas participadas y 1 a no participadas), por un importe de 119 millones, de los que han sido utilizados 8.

Para el Grupo Parlamentario Popular, la SFR se ha convertido en una UVI u Hospital de empresas ya que verdaderamente la participación de esta sociedad en compañías ya existentes ha sido de 15 ó 16 y no de 11 como había fijado su presidente. La oposición ha dicho que en las cifras facilitadas por el máximo responsable de la SFR no se contaban aquellas compañías que estaban totalmente hundidas. La intervención de los diputados de la oposición fue contestada por el presidente de la SFR.

Conferencias en Toledo sobre Felipe II y El Greco

Desde el pasado día 14, y durante nueve viernes comprendidos desde esa fecha hasta el 23 de mayo, la Consejería de Educación y Cultura de la Junta de Comunidades organizadas en la capital de Castilla-La Mancha, en el marco del Museo de Santa Cruz, el II Ciclo de Conferencias sobre "El Toledo de Felipe II y El Greco", en el que intervendrán 9 investigadores y profesores.

El ciclo se ha abierto con la obra arquitectónica del conde Sandoval", a cargo de Fernando Marías Franco, profesor de la Universidad Autónoma de Madrid.

El día 21, la doctora Margarita Estella, investigadora del Instituto Diego Velázquez del Centro Superior de Investigaciones Científicas (CSIC), abordará el tema de "La escultura de marfil en Toledo: Su calidad y diversidad".

Para el 4 de abril está prevista una ponencia de José María Azcárate, decano de la Facultad de Geografía e Historia de la Universidad Complutense de Madrid, que versará en torno a "La obra del Greco en Toledo".

Por su lado, el subdirector de los Museos del Greco y Románico de Madrid, Manuel Casarmar, dirigirá su atención hacia las "Alfombras y tejidos en la época de Felipe II y El Greco" el día 11.

<p>LOTERIA NACIONAL</p>		<p>SORTEO DEL DIA</p> <p>15 DE MARZO DE 1986</p> <p><small>Diez series de 100.000 billetes cada una</small></p>				<p>SORTEO</p> <p>11</p> <p>86</p>		<p>Lista acumulada de las cantidades que han correspondido a los números premiados, clasificados por su cifra final</p> <p><small>Estos premios podrán cobrarse hasta el día 16 de junio de 1986. INCLUSIVE</small></p>											
		0	1	2	3	4	5	6	7	8	9								
		Números	Pesetas	Números	Pesetas	Números	Pesetas	Números	Pesetas	Números	Pesetas	Números	Pesetas						
38910	2.000.000	15441	2.000.000	60802	110.000	33203	2.000.000	60804	110.000	60805	100.000	41708	2.010.000	60807	100.000	37718	2.000.000	2809	2.000.000
60800	100.000	60801	100.000	60812	110.000	60803	100.000	60814	110.000	60815	100.000	60816	110.000	60817	200.000	60818	100.000	60819	100.000
60810	100.000	60811	100.000	60822	110.000	60813	100.000	60824	110.000	60825	100.000	60826	110.000	60827	100.000	60828	100.000	60829	100.000
60820	100.000	60821	100.000	60832	110.000	60823	100.000	60834	110.000	60835	100.000	60836	110.000	60837	100.000	60838	100.000	60839	100.000
60830	100.000	60831	100.000	60842	110.000	60833	100.000	60844	110.000	60845	100.000	60846	110.000	60847	100.000	60848	100.000	60849	100.000
60840	100.000	60841	100.000	60852	110.000	60843	100.000	60854	110.000	60855	100.000	60856	110.000	60857	100.000	60858	100.000	60859	100.000
60850	100.000	60851	5.100.000	60862	110.000	60853	5.100.000	60864	110.000	60865	100.000	60866	110.000	60867	100.000	60868	100.000	60869	100.000
60860	100.000	60861	100.000	60872	110.000	60863	100.000	60874	110.000	60875	100.000	60876	110.000	60877	100.000	60878	100.000	60879	100.000
60870	100.000	60871	100.000	60882	110.000	60873	100.000	60884	110.000	60885	100.000	60886	110.000	60887	100.000	60888	100.000	60889	100.000
60880	100.000	60881	100.000	60892	110.000	60883	100.000	60894	110.000	60895	100.000	60896	110.000	60897	100.000	60898	100.000	60899	100.000
60890	100.000	60891	100.000	60893	100.000	60894	100.000	60895	100.000	60896	100.000	60897	100.000	60898	100.000	60899	100.000	60900	100.000
		91671	2.000.000	94102	110.000	99493	2.000.000	94104	110.000	94105	100.000			94107	100.000	78878	2.000.000		
94100	100.000	94101	100.000	94112	110.000	94103	100.000	94114	110.000	94115	100.000	94106	110.000	94117	100.000	94108	100.000	94109	100.000
94110	100.000	94111	100.000	94122	110.000	94113	100.000	94124	110.000	94125	100.000	94116	110.000	94127	100.000	94118	100.000	94119	100.000
94120	100.000	94121	100.000	94132	110.000	94123	100.000	94134	110.000	94135	100.000	94126	110.000	94137	100.000	94128	200.000	94129	100.000
94130	100.000	94131	100.000	94142	110.000	94133	100.000	94144	110.000	94145	100.000	94136	110.000	94147	100.000	94138	100.000	94139	100.000
94140	100.000	94141	100.000	94152	160.000	94143	100.000	94154	110.000	94155	100.000	94146	110.000	94157	100.000	94148	100.000	94149	100.000
94150	100.000	94151	100.000	94162	110.000	94153	100.000	94164	110.000	94165	100.000	94156	110.000	94167	2.200.000	94158	100.000	94159	100.000
94160	100.000	94161	100.000	94172	110.000	94163	100.000	94174	110.000	94175	100.000	94166	110.000	94177	100.000	94168	20.000.000	94169	100.000
94170	100.000	94171	100.000	94182	110.000	94173	100.000	94184	110.000	94185	100.000	94176	110.000	94187	100.000	94178	100.000	94179	100.000
94180	100.000	94181	100.000	94192	110.000	94183	100.000	94194	110.000	94195	100.000	94186	110.000	94197	100.000	94188	100.000	94189	100.000
94190	100.000	94191	100.000	94193	100.000	94194	100.000					94196	110.000			94198	100.000	94199	100.000
				Terminaciones				Terminaciones	Terminaciones			Terminaciones	Terminaciones	Terminaciones		Terminaciones		Terminaciones	Terminaciones
				232	110.000			454	110.000			496	110.000	357	100.000	128	100.000		
				852	160.000			4	10.000			6	10.000	517	100.000	298	100.000		
				922	110.000									488	100.000	488	100.000		
				52	60.000									618	100.000	618	100.000		
				2	10.000									778	100.000	778	100.000		

PREMIOS ESPECIALES	FRACCION	SERIE	PREMIO ACUMULADO	POBLACION
32.000.000 Ptas. Num. 0052 PRIMER PREMIO	1.º	1.º	100.000.000	VIGO
	8.º	2.º	100.000.000	VIGO
	2.º	3.º	100.000.000	VIGO
	1.º	4.º	100.000.000	VIGO
	5.º	9.º	100.000.000	VIGO

AGRICULTURA

J. F. M.

La producción final agraria de la provincia de Albacete ha crecido un 43 por ciento en el trienio 1982-1985, pasando de 31 millones de pesetas a 54.000 millones, según datos de la dirección provincial de Agricultura de Albacete.

La cebada y el maíz destacan entre los productos agrícolas que han aumentado su cultivo, mientras que el trigo o el girasol, por el contrario, han acusado un descenso en la superficie cultivada.

El maíz en ragadío es una de las producciones que más ha crecido en el trienio mencionado, pasando de las 16.000 hectáreas que se cultivaban en 1982, a las 36.000 de finales de 1985. Por su parte, las tierras destinadas al cultivo de cebada pasaron de 209.600 a 248.000 hectáreas en el período citado, lo que contrasta con el descenso de la superficie destinada a trigo, que bajó de las 51.300 hectáreas de 1982 a las 34.300 de la actualidad. También la superficie de girasol sufrió un notable descenso, pasando de las 45.000 a las 28.000 hectáreas.

El cultivo de la vid, otra de las fuentes de riqueza de la provincia, apenas ha experimentado variación en los últimos años en cuanto a superficie cultivada, aunque ha descendido ligeramente, de 128.673 a 122.934 Ha.

Otros cultivos de menor peso económico, pero que representan un apoyo importante para muchas familias de agricultores sigue creciendo. Este es el caso del ajo, de la cebolla o del champiñón y también de árboles como el almendro o el ciruelo. La superficie de ajo en la provincia pasó de 2.400 a 2.900 Ha, mientras que la cebolla experimentó un incremento aún mayor, pasando de 2.125 a 3.332 Ha, siempre en el período reseñado.

En cuanto al peso económico que representan las producciones antes mencionadas en el conjunto de la economía albaceteña es el siguiente. En el año 1985, la provincia de Albacete produjo 506.870 toneladas de cebada, cuyo valor en pesetas sobrepasó los 11.100 millones. Las 320.400 toneladas de maíz se valoraron en 8.394,5 millones de pesetas. En este año, estos dos productos, cebada y maíz fueron los que tuvieron una mayor incidencia en la valoración total de la producción agraria de la provincia. Les seguía a alguna distancia el vino, cuya producción de 3.150 miles de hectolitros tuvo un valor de 6.693,8 millones de pesetas.

El total de la producción agraria de la provincia en este año fue valorada según datos del Ministerio de Agricultura, en 39.512,7 millones de pesetas, lo que representa un incremento de casi seis mil millones con respecto al año anterior, 1984.

La producción ganadera en 1985 supuso 12.332 millones de pesetas, lo que sumado a la ganadería de 1.088,8 millones de pesetas en que fue valorada la producción forestal arroja los 13.420,8 millones de pesetas de producción agraria de la provincia. Esta cifra representa un incremento de 7.529 millones con respecto al año anterior.

Según las estimaciones de la dirección provincial de Agricultura de Albacete, la incorporación de España al Mercado Común Europeo puede cambiar algunas tendencias de los últimos años en lo que a producciones agrarias se refiere.





Pedro Duro

Pedro Duro, delegado de Agricultura

"Hay un gran futuro para las cooperativas de comercialización"

Pedro Duro es el delegado de Agricultura de la Junta de Comunidades de Castilla-La Mancha en Albacete. En su opinión, en la provincia de Albacete conviven tres tipos de agricultura que plantean problemas muy diferentes cada uno. Junto a la agricultura del cereal y de la viña hay otra de tipo más variado, que se caracteriza por su mecanización (situada sobre todo en la Manchuela), y una tercera de carácter forestal y ganadero que coincide con las zonas serranas.

J. F. M.

—¿Nos puede dar usted una visión general sobre la situación de la agricultura en Albacete?

—Analizando la situación de la provincia agrícolamente y si consideramos la producción total agraria de la provincia, el primer producto que destaca sigue siendo la cebada, que sigue teniendo el papel preponderante que tenía en el secano. El segundo es el maíz, que ha subido espectacularmente en los últimos años con la aparición de los regadíos, ya que, es quizá el producto que más se adapta a la estructura de la producción de la provincia de Albacete. No ha tenido ningún problema de comercialización, y todos sabemos que es uno de los productos con mayor futuro. Dentro de esta valoración, sigue la producción de carne, que está pareja a la del maíz, debido a que el año pasado el precio del cordero fue alto en general. Además, el censo de ovejas es muy elevado ya, creo que está cerca de las 700.000 cabezas. La producción de leche es también muy interesante, y luego una serie de otros productos, que a veces parece que no destacan pero que son muy interesantes, como son la miel, la cera o el estiércol.

—¿Y el sector forestal?
—Queda muy por debajo de todo esto, y se podía comparar con la producción de alfalfa o la de trigo. Lo que sucede es que la producción forestal no se debe valorar únicamente como pesetas, sino también en oxígeno, en naturaleza, en sujeción de tierras, en evitar la desertización, etc.

La vid baja puestos

—No ha mencionado usted la vid
—Este es un sector que vemos que siempre se habla de él

pero que en estos momentos ocupa ya el cuarto o el quinto puesto: siempre parece que es el más destacado, pero está bajando. ¿Por qué? Yo lo achaco a los precios y a los excedentes, a la carestía de mano de obra... Hay que añadir que mucha viña ha desaparecido en algunos sitios al aparecer agua, y transformarse el terreno en regadío. Con la entrada en el Mercado Común, como los precios son más altos, la misma producción tendrá un mayor valor en pesetas en los años venideros, eso está claro.

—¿Cómo está el asociacionismo agrario?

—Aunque siempre se dice que el español es individual, hay una tradición de cooperativismo importante. Hay que hacer distinciones dentro del asociacionismo general, que luego tiene dos o tres versiones: podríamos hablar del cooperativismo o las Sociedades Agrarias de Transformación —que al ser más reducidas son de un tipo quizás más familiar o de amigos— y las cooperativas de producción, que desde luego ya no se crean; las clásicas, que son las bodegas cooperativas, éstas cada día tendrán más éxito, quizá uniéndose en un segundo escalón. Ahora han aparecido, con la nueva legislación, las APAS de cereales que en realidad son otra forma de organizarse los productores agrarios para comercializar en conjunto; de momento van diri-

gidas a la comercialización de cereales, pero pueden ir dirigidas a otros productos que tengan entidad, y en este sentido se puede hablar del ajo o de la cebolla, del azafrán, del champiñón, de los corderos, etc. Estas tendrán que crecer. Las cooperativas de producción me figuro que no crecerán, pero las de industrialización y comercialización, por supuesto irán cada vez a más.

—Las movilizaciones que en estos días hay en el campo son sintomáticas de una situación de descontento entre los agricultores albaceteños. Aunque el delegado de Agricultura de la Junta no tiene competencia en muchos de estos problemas, ¿cuál es su opinión?

—Yo creo que se ha explicado varias veces. El precio del gasoil, por ejemplo, tiene una subvención que llega a las 90 pesetas, que lo convierte en mucho menos precio del que está diciendo; no se cobra en el mismo momento, pero luego esta cantidad revierte a ellos. Sobre las Cámaras Agrarias la Junta tendrá competencia cuando sean transferidas cuando se apruebe la Ley de Cámaras Agrarias. Ahora parece de que sí que estén ofreciendo un servicio, pero las organizaciones agrarias están creando para ofrecer un servicio, y las reivindicaciones del campo deben canalizarse a través de las organizaciones agrarias, como sucede en toda Europa.

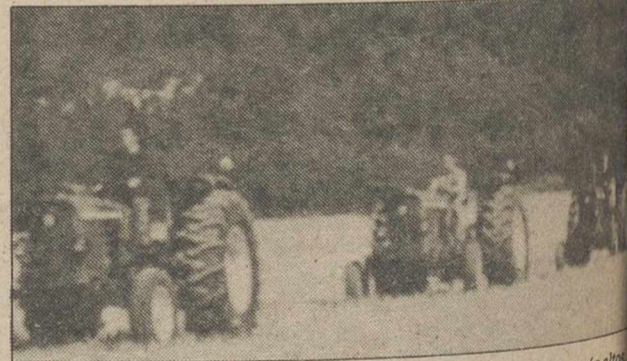

Con la entrada en la CEE, los precios del vino serán más altos

AGRICULTOR CONFIA EN MI



maiz PX-74

EL MAIZ TRIUNFADOR

- Producción de regadío más alta en EE.UU. (Estado de Kansas).
- Campeón de producción en regadío en diez Estados (EE.UU.)
- Muy buena tolerancia a los golpes de calor.
- Mazorcas con zuro muy pequeño de gran calidad.
- Amplia adaptación.



PRODUCTORES DE SEMILLAS
Camino Viejo de Simancas, s/n
Teléfonos 234849 y 234800
47008 Valladolid

DISTRIBUIDOR

AGRECO

Polígono Campollano, calle C
02006 ALBACETE
Telfs. 210962 - 210810



LASER CALIDAD
LASER GARANTIA

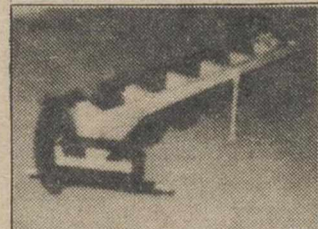

LASER

MAQUINARIA AGRICOLA
CULTIVADORES - GRADAS
ARADOS DE DISCO
SUBSOLADORES - CHISELS

Polígono Campollano, calle B parcela 7/16
Telfs. 21 95 47 y 21 79 76
ALBACETE

Una nueva Industria al Servicio del Agricultor

José Pérez Cuenca, presidente de JJ. AA.

"La explotación familiar tendrá" gran competencia con la CEE

El presidente de Jóvenes Agricultores de Albacete, José Pérez Cuenca, pone de manifiesto en la siguiente entrevista las dificultades que tienen las explotaciones familiares tras nuestra en-

trada en la Comunidad Europea. Además se queja también de la poca atención que se presta a la comercialización del cereal.

J. F. M.

—Para Jóvenes Agricultores, nuestra entrada en el Mercado Común ¿es buena o mala para el campo albaceteño?

—En principio pensamos que, mientras que la asimilamos, no va a ser buena. Quizá dentro de cuatro o seis años, no sabemos lo que pasará, pero es posible que sea positiva. Además todos hemos dicho que sí a la Comunidad y no lo vamos a replantear ahora. Creemos que las negociaciones no se han llevado bien, que se han hecho de espaldas a los agricultores y es posible que el choque sea muy grande.

—En estos momentos, ¿cuáles son las preocupaciones que tiene JJ. AA. en relación con la agricultura y la ganadería en nuestra provincia?

—El mayor problema que tiene el agricultor es el incre-

mento del gasto, de la inversión que tiene que hacer para que sus cosechas salgan adelante, tanto en cosecha de cereales, como de vino o en ganadería. Nosotros así lo manifestamos en las movilizaciones que estamos llevando a cabo a nivel nacional estos días. Consideramos que el precio del gasoil es abusivo y no está en consonancia con los precios de los crudos.

La explotación familiar, que es la que nosotros representamos sobre todo, se va a ver muy mal con la competencia tan grande que vamos a tener con la entrada en la CEE. Por ejemplo, en la cría de conejos, que es algo que se está apoyando desde la explotación familiar, y en champiñón o la seta, que son los productos que le están ayudando a sobrevivir, al agricultor con pequeñas explotaciones.

—Y las perspectivas que tiene el regadío, ¿no son buenas?

nas?

—El futuro de los regadíos no está demasiado claro, con estos cánones que cada día están más caros, y a los que hay que sumar los costes de la electricidad y del gasoil de los motores para sacar agua de riego. La Ley de Aguas la vemos bastante mal, ya que el agua se va a suministrar desde fuera de nuestra provincia con lo cual ya llevamos las de perder, con el problema añadido de que con el tiempo le quiten el pozo a algunos agricultores.

A propósito de los cereales, para el año que viene se ve muy difícil la comercialización, por un lado por el incremento en el peso específico de grano, y como la Comunidad está ahí mucho más arriba que nosotros, el cereal de Albacete va a tener unos problemas muy graves de comercialización. De modo que es posible que volvamos otra vez a los abusos del comerciante



José Pérez Cuenca

nacional, del intermediario.

—¿Y cuál es la postura de Jóvenes Agricultores sobre la ley de Cámaras Agrarias que se debate en el Parlamento?

—Nosotros apoyamos las

Cámaras Agrarias, queremos que sigan, e incluso parece que el presidente Bono ya ha dicho algo al respecto, en el sentido de que las quiere respetar.

glassi Dur
glassidur, s.a.
TUBERIAS DE PVC.

DISTRIBUIDOR PARA ALBACETE

Riegos Collado, s. a.
Riegos por Aspersión
Bombas

Especialidad en Proyectos, Transformaciones, Regadíos sistema de cobertura total enterrada

Paseo de la Cuba, 35 Bajo

Teléfono: 21 06 54

ALBACETE



CRUZ ROJA ESPAÑOLA
ALBACETE

Nuevos números de teléfono:

21 90 50
21 90 12

Macualsa



MATADERO de CONEJOS
F.ª PRODUCTOS CARNICOS

R. D. G. S. - 10.3476-AB

Polígono Industrial Campollano
Calle Autovías, 10 Telef. 21 51 67 ALBACETE



GARCIA HOYOS

MAQUINARIA AGRICOLA

Fabricamos:
Arados de disco
Arados de Vertereda
Subsoladores
Cultivadores y Gradas

Polígono Industrial Campollano, C/ A, 26
Teléfonos 21 00 33 - 21 37 51

ALBACETE

Pedro Sáiz, secretario de SAGA

"La falta de rentabilidad en el campo es alarmante"

SAGA, la organización de agricultores albaceteños integrada en la CNAG, considera que la falta de rentabilidad en el campo está alcanzando niveles

alarmantes y que el gobierno no está haciendo nada por remediarlo. Así lo manifiesta su secretario, Pedro Sáiz, en la siguiente entrevista.

J. F. M.

—En opinión de SAGA, ¿cuáles son los principales problemas que tiene planteados el sector agrario en la provincia de Albacete?

—Fundamentalmente, la falta de rentabilidad. En el secano, la falta de rentabilidad es tremenda; en el viñedo se está esperando ver qué subvenciones hay para arrancar la viña. En las cebadas de aquí, con las nuevas normas de la Comunidad Económica Europea vamos a tener un problema muy grave, y en el regadío, la nueva ley de Aguas va a dificultar mucho, ya que las inversiones son brutales para luego amortizarlas. Hoy en día se pasa mal.

—¿Cómo valora SAGA la política agraria del gobierno?

—Siguen disminuyendo las rentas agrarias, que están ya en unos niveles muy delicados. Las explotaciones medias se van manteniendo a base de que la gente vaya vendiendo parte de su explotación y eso es muy triste. El agricultor está vendiendo tierras que compran los industriales que son los que están ganando dinero. La agricultura está vendiendo su patrimonio de una forma alarmante.

—¿Cuál es la postura de SAGA en torno a dos leyes que han despertado la polémica en los últimos meses, la Ley de Aguas y la Ley de Cámaras Agrarias?

—A mí me parece muy triste que nos hayan quitado las Cámaras Locales, porque había que transformarlas para darles otro sentido, pero la verdad es que en los pueblos pequeños fundamentalmente la Cámara Agraria le estaba dando un servicio importante al agricultor porque era su cobijo. El que desaparecieran no es serio, porque son

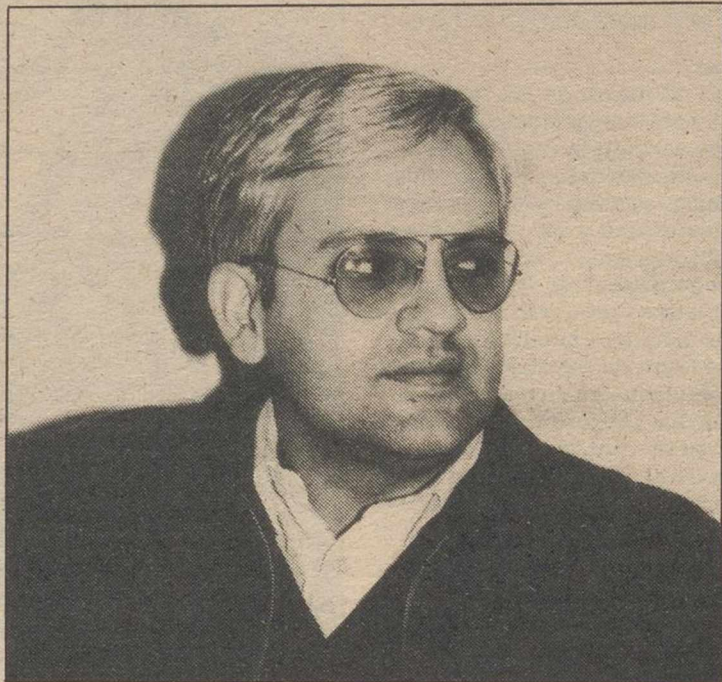

Pedro Sáiz.

una institución propia de los agricultores, y además democrática desde hace bastantes años, porque todas las juntas rectoras de las Cámaras Agrarias se elegían por votación libre y directa entre los agricultores, por lo que eran completamente representativas de ellos, suyas.

Y en cuanto a la Ley de Aguas, para la provincia de Albacete es lamentable, y se va a notar en un plazo breve. Llevamos tres meses con la Ley de Aguas en vigor y el hecho de que se hayan solicitado dos permisos, como recogía la prensa recientemente, tan sólo dos permisos para nuevas perforaciones me parece triste. Se está encareciendo todo el papeleo para hacer pozos: ahora mismo los costos para solicitar un permiso provisional de perforación ya son muy elevados, y luego para no saber si vas a encontrar agua o no. Me parece que se está coartando el desarrollo de la provincia en beneficio de las provincias de la costa, de Valen-

cia y Murcia, donde están las cabeceras de cuenca; y más en una provincia como la nuestra que depende de cinco cuencas fluviales. Es una ley que coarta la iniciativa privada y va a detener las posibilidades de desarrollo de las zonas más miserables.

—¿Va a apoyar SAGA nuevas movilizaciones de agricultores?

—Este es un tema muy complejo porque a la gente no la puedes ir toreando. Seguramente habrá una manifestación importante de las organizaciones de Jóvenes, nosotros y UFADE, junto con las Cámaras Agrarias en Madrid el 13 de abril. Nosotros no queremos que la gente se desgaste en salir ahora a la calle, y por eso nos hemos planteado no hacer nada hasta el 13 de abril. Pero sí hace falta dar a conocer que el campo necesita recuperar sus niveles de renta, porque la situación no es sostenible y el agricultor necesita poder vivir como viven los demás.

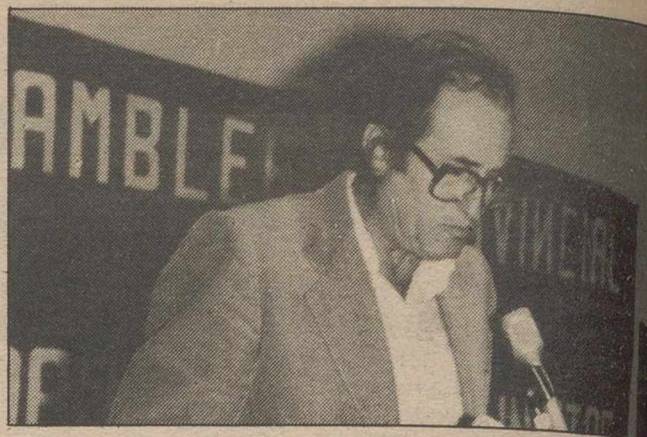

Enrique López Carrasco.

Según Enrique López Carrasco

"No hay soluciones para la agricultura"

Enrique López Carrasco es el secretario de la Unión de Agricultores y Ganaderos de Albacete integrado en el COAG (Coordinadora de Agricultores y Ganaderos) a escala nacional.

En su opinión, el mayor problema que sufre el campo es su progresivo empobrecimiento, ya que "la gente que antes vivía con 30 ó 40.000 kilos de uva, ahora no puede. Somos un sector marginado".

"Los agricultores se ven obligados a dedicarse a otros cultivos —asegura López Carrasco— como es el champiñón, o a trabajar en la granja. Además, los precios de los productos van a subir un 5 por ciento con esto de la C.E.E., con lo que el nivel de vida va a subir mucho más.

—Ustedes protestan por el precio del gasóleo

—Sí, porque el gasóleo ha sufrido un espectacular aumento de precio en los últimos años. En el 77 costaba 7 pesetas, y pasó a 15 en el mismo año. En el 80 costaba ya 19 pesetas, y algo más adelante, en el mismo año, el precio ya era de 23. En el 81 saltó a 31 pesetas, y ahora ya vamos por las 50. Luego tenemos coches, y los precios de la gasolina también nos afectan. La cesta de la compra se está poniendo imposible...

—¿Y cuáles son las soluciones que proponen ustedes?

—Yo creo que una sociedad como la que tenemos no puede solucionar nuestros problemas. Habrá que cambiar de sistema de vida o no habrá solución. A este paso, seguiremos empobreciendo, habrá más paro... no sé lo que va a pasar.

—Cuando el presidente de la Junta de Comunidades, José Bono, visitó recientemente Villamalea, la Unión de Campesi-

nos y Ganaderos, le entregó una carta en la que, entre otras cosas, se quejaba de la desigualdad social agraria y de su falta de representación en los comités agrícolas europeos.

—Nuestra protesta por la desigualdad social agraria se debe a que ahora estamos pagando más, teniendo menos servicios, pedíamos también 14 pesetas para el campo y la devolución del patrimonio sindical, es decir de las Cámaras Agrarias. Otra de nuestras preocupaciones es que nosotros todavía estamos representados en las selas. Fuimos la primera organización agraria de la democracia (la creamos en 1968) y así no estamos representados.

—¿Qué nos puede decir sobre la aplicación del IVA en el campo?

—Necesitamos que nos expliquen bien, porque aquí se está perjudicando a la gente. Es un tema muy complejo, y los agricultores necesitamos que se nos diga perfectamente cuál es la situación, y qué hay que hacer para acogerse a ese régimen, porque el agricultor está muy despedido en este sentido. De todos modos, nosotros los pequeños propietarios, necesitamos muy claro que lo que hacemos es reinvindicar para que nuestros productos vendan más.

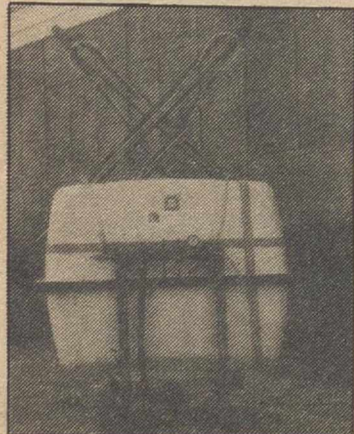

LAGRISA



FABRICACION DE MAQUINARIA AGRICOLA

ESPECIALIDAD:

- Arados de discos.
- Cultivadores.
- Subsoladores. Rodillo desterronadores.
- Sulfatadoras y Bombas. Dosificadores.

ARQUITECTO CARRILERO, 25 TELEFONO (967) 23 19 89

02005-ALBACETE

Polígono In

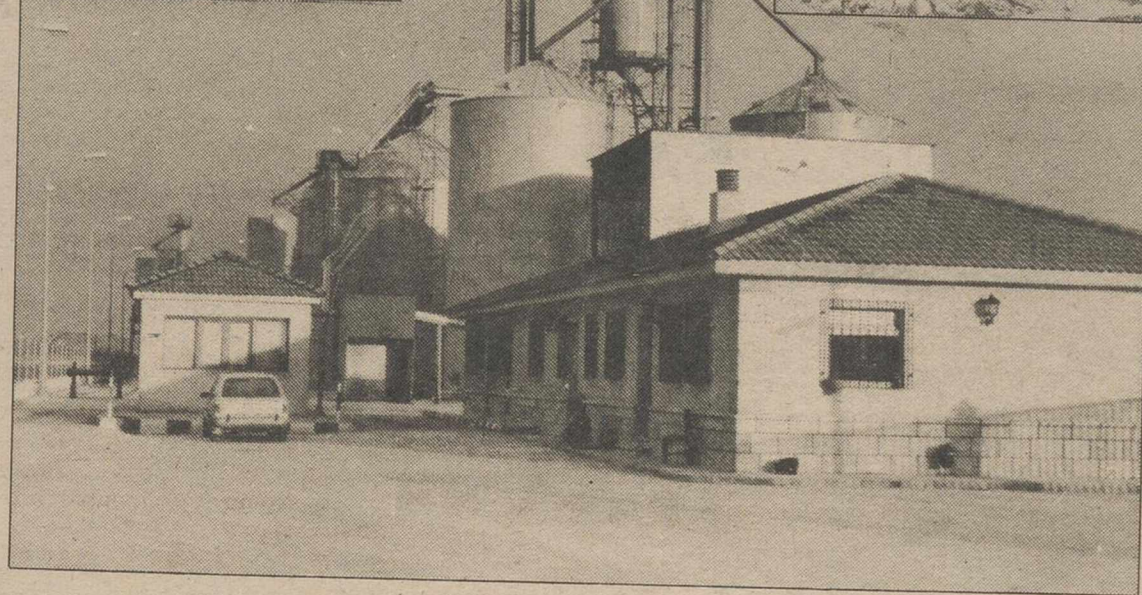
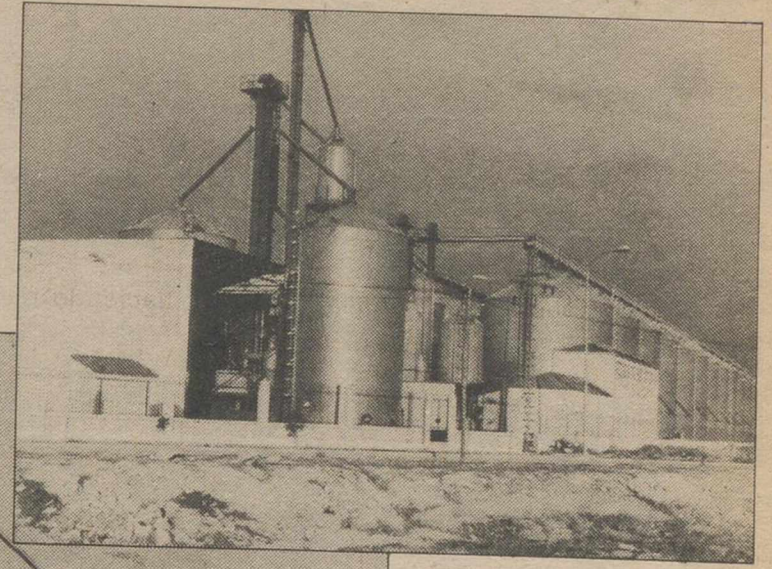
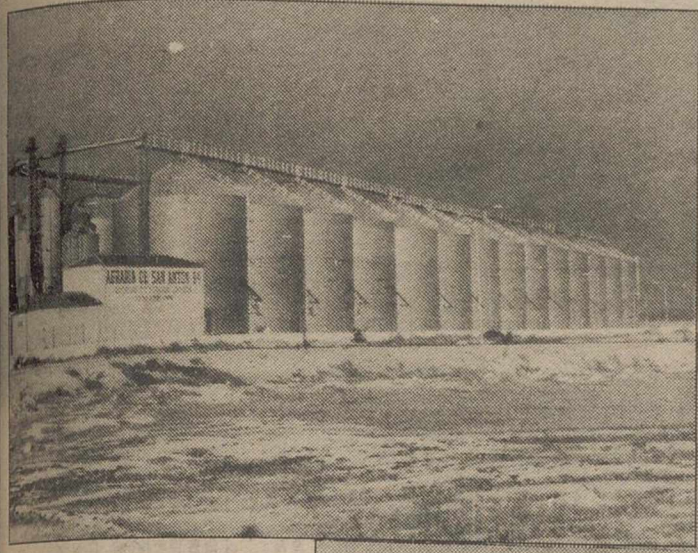

Agraria de San Antón-84

**SOCIEDAD COOPERATIVA LIMITADA
SECADEROS DE CEREALES**

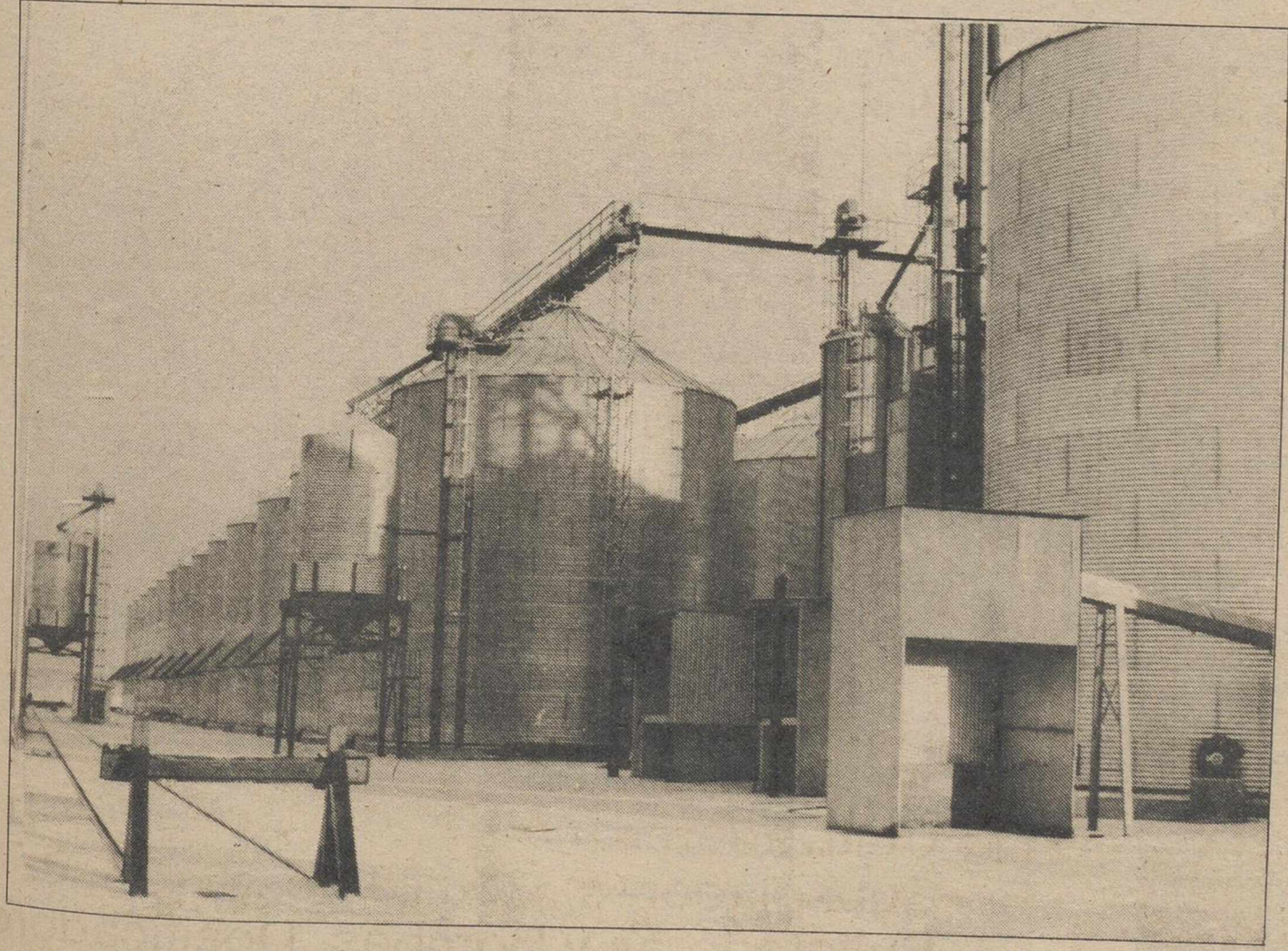

s para
rio de la Unión
integrado en
(Ganaderos) a
ne sufre el cam
que "la gente q
ahora no pue
adernos, le ent
n la que, entre
uejaba de la sep
agraria y de su
ntación en los
as europeos.
ra protesta por
cial agraria se
estamos paga
ndo menos serv
también 14 pa
mpo y la devol
onio sindical, es
Cámaras Agrar
uestras preocup
nosotros todav
representados
mos la primera
graria de la dem
amos en 1968) y
amos representa
os puede decir
ón del IVA en el
sitamos que nos
bien, porque aqu
udicando a la ge
a muy complejo
res necesitamos
ya perfectamente
ación, y qué hay
ra acogerse a ese
que el agricultor
pistado en este
dos modos, nosot
e. 'os propietarios
uy claro que lo q
ue hacer es reinv
nuestros product
más.



res.
es.
05-ALBACETE

Polígono Industrial Campollano, Calle Autovía, 36

Teléfonos: (967) 21 71 00 - 21 71 61

02006 - ALBACETE

Manuel SORIA

¿Sobra evidentemente vino en el país?, o ¿más bien, no se termina de comercializar convenientemente?

Sea como fuere, a nivel ministerial se quiere ajustar la producción a la demanda. Por lo pronto el Ministerio de Agricultura está dispuesto a llevar a cabo una entrega obligatoria que regule lo cosechado frente a las necesidades del país, y se prevé por tanto que esa retirada de vino supere el millón de hectólitros.

1985 ha dado al país, según apreciación del propio Ministerio la cantidad de 32.769.700 hectólitros, menos que el pasado 1984, pero al parecer más de cuanto el país precisa para su consumo y su posible exportación, mercado internacional que por cierto decae últimamente, como baja de forma ostensible el consumo interno también.

Como Francia, Italia y Alemania están decididas a arrancar viñas de raíz, para lo que han recibido interesantes ayudas de la Comunidad, ¿no será que, cuanto se pretende aquí, entre nosotros, es otra manobra igual?

Claro que antes de todo esto, ¿por qué no una posibilidad de demostrar que el vino español puede ser tremendamente competitivo comparado al de otras nacionalidades, y precisamente por eso, darle una oportunidad más? Contra lo que parece que se va, porque nos consta cómo nuestros vi-

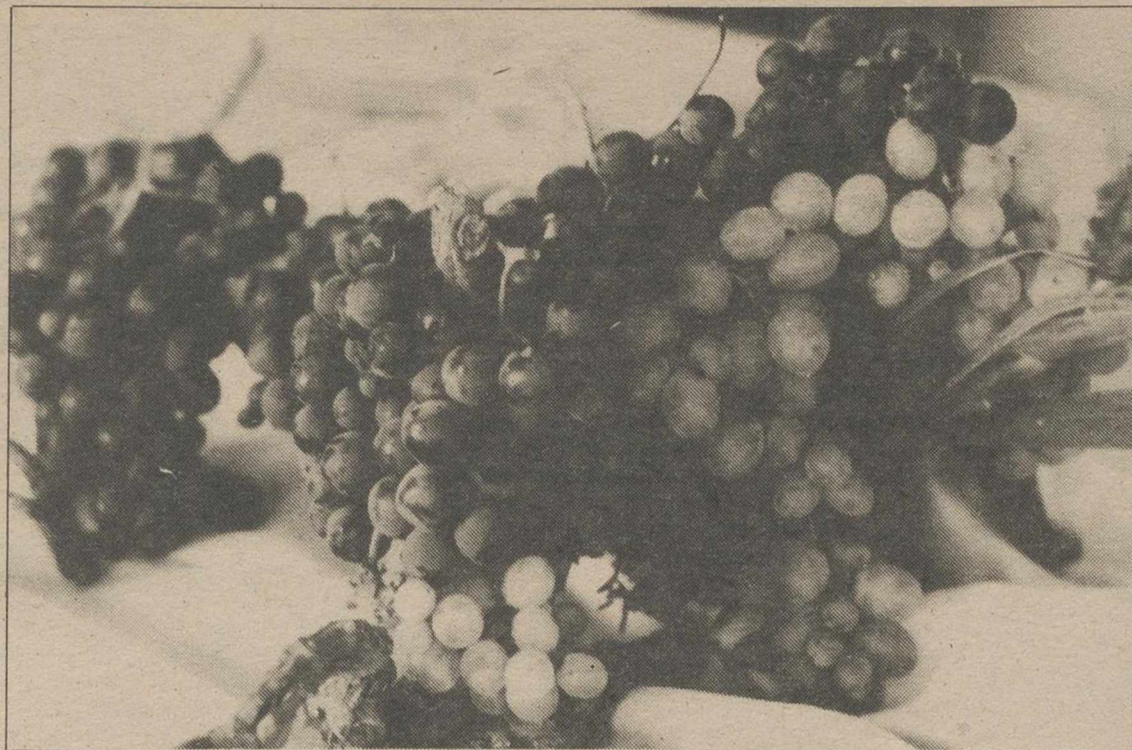

Problemática especial en el sector de la uva y el vino

nos tratan de conseguir una mejor imagen de la que hoy tiene, apoyados por el Instituto Nacional de la Denominación de Origen, y, al parecer, por lo que se afirma, este Instituto no está por la labor.

Triste, porque si ya somos europeos, ¿qué menos que poder contar con idénticas ventajas a las de ciertos otros caldos comunitarios, hasta que no se demuestre que el vino español

es en cierto sentido una mediocridad?

El mercado del vino

La tendencia del mercado del vino a nivel nacional era en noviembre pasado la de firmeza de comercio; excepto La Mancha que registraba unas cotizaciones flojas y en Extremadura, que era estable, el resto del mercado nacional denotaba fir-

meza en sus cotizaciones.

Tiene su explicación lógica situación semejante. La Mancha rebasaba los 14 millones de hectólitros producidos, por su parte Extremadura, que también es potencia vitivinícola superaba los 2 millones con creces situándose por encima de otras muchas regiones españolas, y es la abundancia precisamente, la saturación de un mercado, lo que trae precios a la baja.

Una buena salida ante situaciones así sería que esas bodegas tanto manchegas como extremeñas estuvieran en condiciones de poder envejecer caldos sin entrar en costosos gastos, todo, antes que inmovilizar caldos que pudieran ir a la quema.

Claro que, bien mirado, no es forzosamente la abundancia de caldos en una región quien protagoniza escasa calidad en los vinos, al final las situaciones vienen a ser normales, y para enero de este 1986 por ejemplo, mientras las otras demás regiones caen en sus cotizaciones Mancha y Extremadura llegan a una situación de alza junto con el vino gallego, que por algo hay a la vista un plan de calidad para el Ribeiro.

La uva de mesa

Hay una interrogante en el aire, que nos agradecería alguien nos aclarara, y es, por qué exportando como se exporta cada vez más uva, 94.552.000 kilos para 1984, cada vez se le dedica menos superficie, 78.300 hectáreas ahora, 84.800 antes.

Además, con un rendimiento bien dispar, como si el agricultor denotara algo de desmayo en su labor.

1985 ha dado a nuestros campos 567.500.000 kilos de uva de mesa, más que años anteriores. Dióse, por tanto, una buena cosecha, con unos resultados, al parecer alentadores, si es del todo cierto que ese medio millón de kilos de uvas que diariamente se exporta desde Novelda a Europa tuvo el acie-

PLASTICOS AGRICOLAS, S. A.



RIEGOS POR ASPERSION

COBERTURAS TOTALES
EMBALSES
INSECTICIDAS CONDOR
DESINFECCIONES ALBA-KILL

ALBACETE

POLIGONO CAMPOLLANO - Calle E, nº 18

Teléfonos: 21 61 62 - 21 61 01

ACCESORIOS Y RECAMBIOS
DEL AUTOMOVIL

MAQUINARIA AGRICOLA

Baterías
Tudor

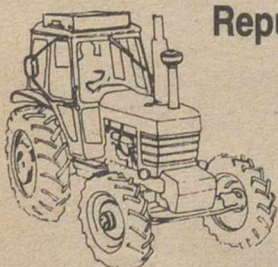

Repuestos

Pastor

Banos, 62 - Teléfono 21 05 21
02005 ALBACETE

Cadenas
Correas
Filtros
Golondrinas
Herramientas
Rodamientos
Tornillería

FILTROS
Purolator

Cadenas y Accesorios para MOTOSIERRAS
ALPINA
Motosierras
Motoguadañas
Desbrozadoras

"LAS MOTOSIERRAS PARA EL
AGRICULTOR Y EL PROFESIONAL"



PIDANOS INFORMACION DEL

HUMUS DE LOMBRIZ

ELECTROMONTAJES

JOCA, S. L.

EMPRESA INSTALADORA AUTORIZADA NUM. 127

Instalaciones eléctricas, montajes de líneas y centros de transformación, bobinado de motores, y maquinaria eléctrica, grupos elevación de aguas, entretenimiento de automatismos

Polígono I. Campollano, c/. H, nº 20
Teléfonos 21 12 61 y 21 12 00
Apartado de Correos 5052
02006 ALBACETE

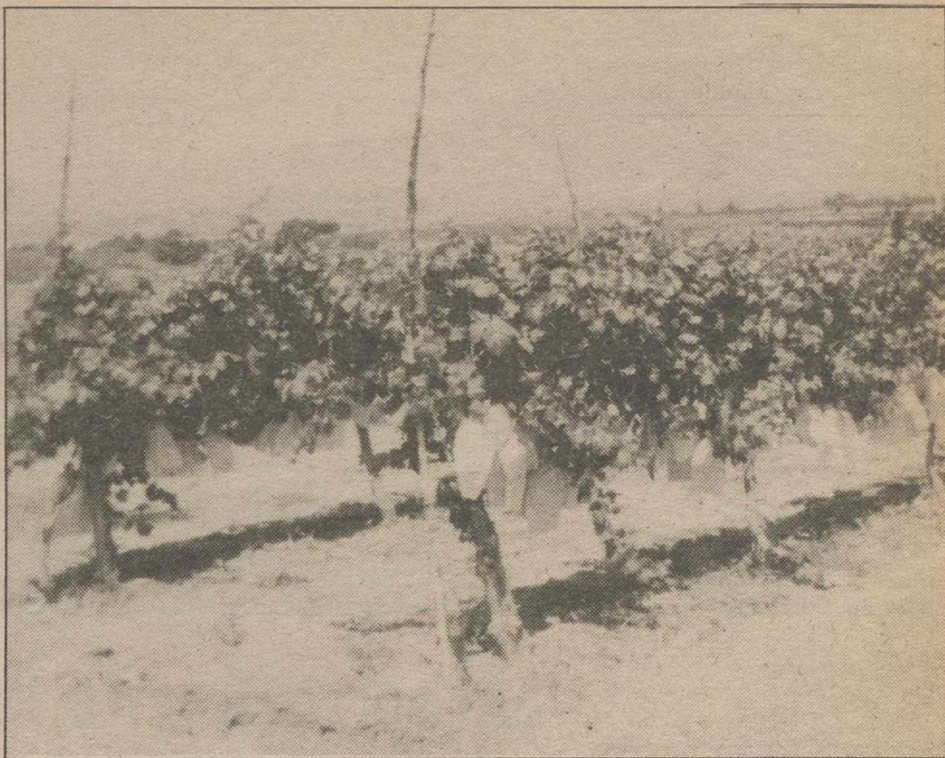

A pesar del esfuerzo del gobierno

to de contentar al agricultor, porque no siempre es así, dado el que es hombre que vive todo el año pendiente del producto para que luego ciertas tasas compensatorias, unos jornales caros y hasta el granizo terminen decepcionando.

La tradición del cultivo de la uva de mesa es antiquísima en las zonas costeras de Alicante, Murcia, Almería y Valencia para destacar indudablemente Alicante, en 1985 con 222.000.000 de kilos de producción.

Producto además, de enorme prestigio a escala internacional.

Así como hay hasta 35 variedades de uvas de mesa siendo diez de ellas las de mayor aceptación en el mercado para destacar Aledo, Cardinal, Roseti y Moscatel, variedades éstas de notable aumento de consumo,

habiéndose experimentado, a la vez, con la Cardinali, a fin de adelantar su maduración en invernadero, se dan preferentemente maduraciones en distintas épocas, tal vez incidiendo en su regadío o secano, por lo que cuando la época llega del tiempo de su venta, puede vérsela durante meses en los mercados.

Pero todo ha de decirse, en ocasiones, como no sea en zonas de la magnitud e importancia de un Madrid o Barcelona, por sólo poner dos casos, con una calidad y unos precios verdaderamente bochornosos, como si diera la sensación de que no interesa cuidar el mercado nacional y sólo se pensase en la exportación del producto para salir del paso.

Claro que es lógico pensar así, desde el momento en que, por ejemplo Alicante, dedica

un extremado cuidado en esa uva que termina siendo embolsada, ya que desarrolla sus cualidades evitando complicaciones fitosanitarias, esto requiere un costo y es el mercado extranjero o los mercados de primera magnitud quienes mejor pagan la mercancía.

La pasa

Dentro del campo de la viticultura hay parcelas notablemente señalizadas, el sector de la uva de transformación, de la uva de mesa y el de la desecación de la pasa. Cada uno de ellos presentando cualidades distintas, peculiaridades, encantos o desencantos.

Por ejemplo, el de la pasa, es un sector en ruinas.

Es al menos, cuanto nos dice un industrial de Vélez Málaga, zona eminentemente pasera.

Don Francisco Reyes Ruiz, almacenerista y exportador, se dedica desde hace 21 años a este quehacer, será quien afirma cómo la pasa, desde hace bastantes años, va disminuyendo producciones.

—Al agricultor le es más rentable vender la uva para consumo de mesa.

Va a parar a la pasa, se nos dice, la uva excedentaria, ya que para conseguir un kilo de pasa se precisan varios kilos de uva, y luego, todo ese proceso de transformación cada vez más costoso e irritante, porque al final, ¿qué mercado tiene la pasa? ¿no es cada vez más, producto menos consumido?

La uva moscatel es la variedad que mayormente se emplea para conseguir la pasa, y aunque el procedimiento para el secado de la uva continúa ha-

ciéndose al sol, es precisamente este procedimiento artesanal lo que complica enormemente las cosas, por la dedicación y el tiempo que la uva precisa.

Es por ello que, cada día que pasa, hay menor comercio para la pasa, menor posibilidad de exportarla.

—¿En qué época del año, señor Reyes, puede encontrarse mejor pasa en el mercado?

—Preferentemente de octubre a mayo, el resto del año ya no es tan buena la pasa.

—¿El principal inconveniente que este producto tiene?

—Su costo, es lo que verdaderamente arruina al sector.

Lamentable que la uva, tanto si es transformada, como si viene a ser comercializada en fresco o convertida en pasa, dé tantos quebraderos de cabeza y traiga a sus productores tanto problema como da.

LEGUMBRES Y CEREALES S.A.



ESPECIALIDADES:

- Cereales
- Legumbres
- Secaderos
- Semillas
- Piensos compuestos
- Transportes

DIRECCION:
 Ctra. de Mahora Km. 1
 Teléfono: 21 59 61 21 59 00
 Telex: 29665 LEYCE
 ALBACETE

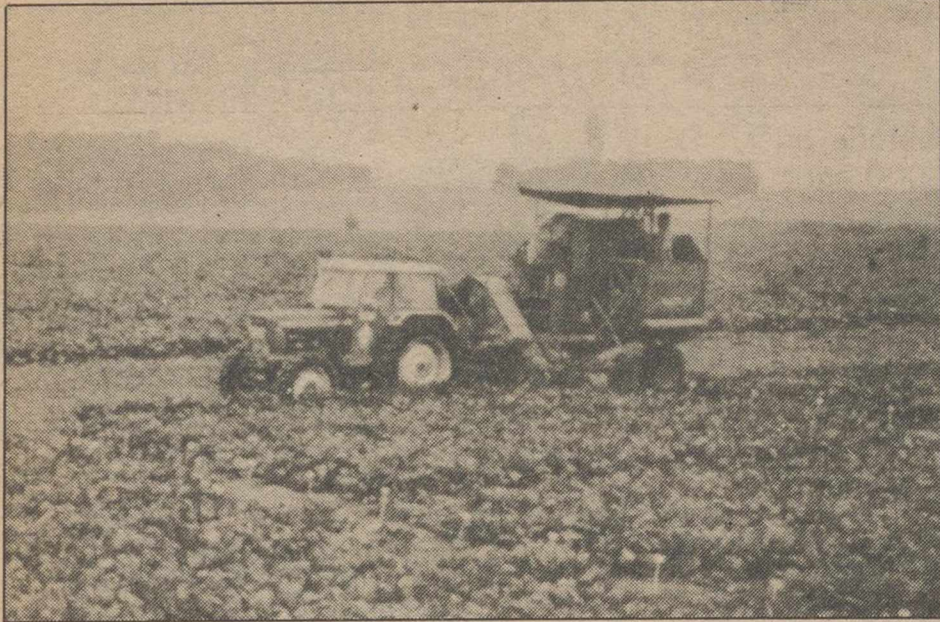

Se espera que los "inputs" agrarios tengan un buen año

Vidal M. CARLON

Los precios de los medios de producción que adquieren los agricultores y ganaderos experimentarán este año subidas aceptables para el campo según los primeros datos elaborados por el Ministerio de Agricultura. Las subidas más bajas corresponderán a los inputs que guardan relación con el petróleo ante la caída de las cotizaciones de este producto en el mercado internacional. Por el contrario, es probable que los piensos tengan una evolución más alcista, si tenemos en cuenta el aumento de los precios habidos en España desde el pasado 1 de marzo y el que se logre en los próximos meses consecuencia de las negociaciones que tengan lugar para toda la Comunidad Económica Europea.

Durante los últimos días, informaciones del Ministerio de Agricultura, en un alarde de optimismo llegaban a señalar que los precios de los inputs

energéticos habían descendido en los dos primeros meses de este año casi un 8 por ciento. Este porcentaje era el resultado D calcula la subida de esos inputs, menos el porcentaje del 4 por ciento que teóricamente debe recuperar el agricultor o el ganadero con la aplicación del IVA en todas sus ventas. Este cálculo, aunque se ajuste a un estudio técnico, no tiene nada que ver con la realidad en cuanto a repercusión a efectos de rentas va a ser muy escasa en términos generales aunque en algunas producciones o colectivos organizados si se aplica.

Durante 1985, los precios de los inputs energéticos, fertilizantes, gasóleo y electricidad, subieron en un 6,94 por ciento, mientras los piensos experimentaron un crecimiento negativo ante la caída en las cotizaciones de algunas materias primas adquiridas en el exterior

que se mantuvieron estabilizadas o tuvieron ligeros descensos. Este año, el 1 de marzo, los precios de los productos energéticos habían subido en una media del 3,45 por ciento. Este porcentaje es el resultante de aplicar las siguientes subidas: aumento del 4,5 por ciento en los precios de los fertilizantes en las últimas semanas con cálculo desde el primero de este mes. Esta es una subida media ponderada ya que, como se sabe, los precios son diferentes según sea el mes de compra siendo más altos cuando la demanda es más alta. El gasóleo, el precio pasó el 1 de enero de 46 a 50 pesetas en poste a la cuales había que deducir las 4,40 pesetas del impuesto especial y las 4,50 de la subvención que mantiene el Ministerio de Agricultura al no ser una ayuda incompatible con la CEE en este primer año. El 1 de marzo, el gasóleo bajó 2 pesetas situándose en poste en las 48 pe-

setas y manteniéndose las ayudas antes citadas. Finalmente, en electricidad, la subida ha sido casi del 18 por ciento entre los meses de enero a marzo.

De acuerdo con el peso que tiene cada uno de estos inputs, los fertilizantes suponen una subida para el grupo de 2,4 puntos, de 2 puntos la electricidad y de menos 1 punto el gasóleo. En total, según las cuentas oficiales, este conjunto de medios de producción han subido en los dos primeros meses de este año un 3,4 por ciento. Esta subida se estima va a ser ya definitiva para todo el año lo que supone un punto favorable a la hora de mantener las rentas de los agricultores.

A partir de ese porcentaje, el Ministerio ha hecho un nuevo cálculo de subida considerando la devolución del 4 por ciento prevista por la aplicación del IVA a las ventas. Según estas

cuentas, el agricultor va a recibir partidas más altas de las pagadas como aumento de la subida de estos productos más lo que el crecimiento de los inputs sería negativo en un 7 por ciento. Estas cuentas tienen muy poco que ver con la realidad. Es mejor no hacer cálculos sobre las mismas y simplemente felicitarnos de que los precios de los inputs energéticos suban sólo ese 3,4 por ciento gracias al hundimiento del petróleo. Medios agrarios estimaron siempre que la bajada de las cotizaciones debía haber sido superior con la evolución de este combustible.

Por lo que se refiere a los piensos, durante los meses de enero y febrero el acabado de porcino creció en un 1,3 por ciento pasando de 35,78 pesetas a 36,46. En el futuro se esperan subidas más altas ante la aplicación de los nuevos precios de intervención y la modificación de los mecanismos de regulación en la CEE con la elevación de las cotizaciones de entrada para productos importantes como el maíz.

repuestos MANOLO

FILTRO DE AIRE

En papel plegado con gran superficie de Filtrado de Fácil limpieza

Evaporador

Con válvula de expansión de ecualizador externo e interna de presión empleada en Sistemas de Alto rendimiento Frigorífico

Condensador

Tubo de cobre y aleta de aluminio. Separación entre aletas de 3,6 mm. Evita su obstrucción por el Polvo partículas sólidas paja etc.

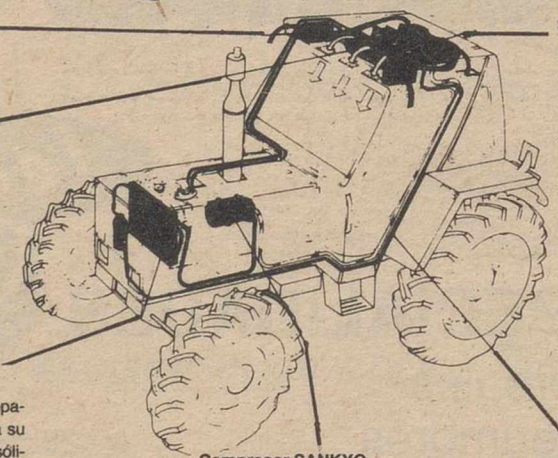

Soplador

Con dos motores independientes y tres velocidades de Giro. Su caudal y Presión es el de Mayor capacidad conocida en el Mercado.

Compresor SANKYO

De máximo rendimiento y capacidad. Especialmente diseñado para trabajar en las condiciones de máxima dureza en Maquinaria agrícola.

Conducciones

Flexibles. Todos los Racores Grapados en Prensa hidráulica. Son de tipo O ring o Junta. Torica lo que hace más Resistentes a las Fugas de Freón por vibraciones.

Trabajando a tu aire y tan fresco

AIRE ACONDICIONADO
BYCOOL-DIRNA

**ESPECIALIDAD EN
RECAMBIOS DE:
COSECHADORAS-
EMPACADORAS Y
TRACTORES**

C/. Juan de Toledo, 58
Teléfono: 21 66 19 ALBACETE

RIEGOS Y MONTAJES, S.L.

Instalaciones y Mantenimiento de Riegos.
Grupos motorbomba de todas las potencias.
Material y recambios de Aluminio.
Bombas verticales.

Arquitecto Julio Carrilero, 55

Motores Diesel
Diseño de cobertura total y sistema clásico
Proyectos y Gestiones de créditos.

Teléfono: 22 91 08

02005 ALBACETE



CREAMOS EN LA TIERRA

Cuando necesite hablar de negocios, de proyectos, de ilusiones, de ambiciones, venga a la Caja ... y siéntase como en su casa.

Porque creemos en la gente, en la industria, en la cultura y en la agricultura de esta tierra.

Financiamos cursos y creamos concursos.

Los créditos para cosecha son cosa hecha. Abonamos créditos para abonos. Ofrecemos liquidez para proyectos de regadío.

Ayudamos a que los ganaderos tengan negocios ganadores. Y a las pequeñas empresas les ofrecemos créditos a toda máquina.

Además, para no ahogar la economía del hogar, facilitamos préstamos para las nuevas cosas de las casas. Y, por suerte, los que domicilian sus nóminas en la Caja, a veces, cada mes pueden cobrar más.

Venga a vernos a cualquiera de las 86 oficinas de la Caja.

Juntos, podemos crear riqueza para esta tierra.



CAJA DE AHORROS DE ALBACETE

Creemos en la gente que cree... en esta tierra.

Cumpliendo el mandato de la Constitución española, que en su artículo 103.2 exige a las administraciones públicas otorgar un tratamiento especial a las zonas de montaña, se aprobó la Ley 25/1982, de 30 de junio, que establece un régimen jurídico especial para las zonas de agricultura de montaña y para aquellas otras en las que concurren circunstancias especialmente limitativas de las producciones agrarias que las hagan equiparables a las anteriores.

Posteriormente el Real Decreto 2164/84, del 31 de octubre ("BOE" de 6-12-84), ha establecido un marco de acción común para las distintas administraciones públicas, dentro del marco de sus competencias, puedan desarrollar de una forma combinada las normas e instrumentos necesarios para resolver las dificultades y problemas específicos de cada zona concreta, todo ello en concordia con la acción de la CEE en este tipo de zonas.

Finalmente, la orden del Ministerio de Agricultura, Pesca y Alimentación de 6 de marzo de 1985 ("BOE" de 8 de junio de 1985) establece la primera delimitación perimetral de las superficies susceptibles de ser declaradas zonas de agricultura de montaña, que se complementará en fases sucesivas con la delimitación de las restantes zonas y con la calificación de áreas de alta montaña, y culminará con la delimitación de zonas equiparables.

Zonas de agricultura de montaña

Tienen la consideración de zonas de agricultura de montaña aquellos territorios homogéneos que, previa declaración del Ministerio de Agricultura, Pesca y Alimentación, o de las comunidades autónomas en el ámbito de sus competencias, estén integrados por comarcas, términos municipales o parte

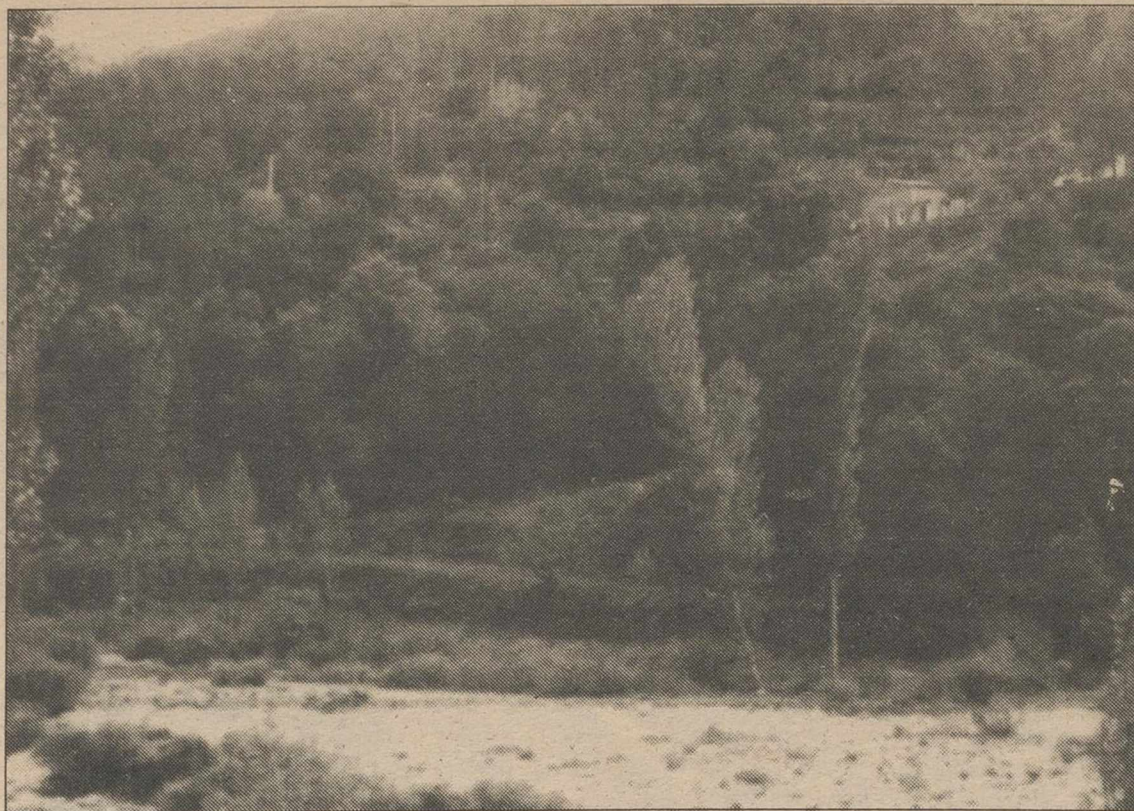

En Albacete hay zonas susceptibles de tal calificación

Ventajas y subvenciones estatales

Características y beneficios de la agricultura de montaña

de los mismos que se encuentren en cualesquiera de los siguientes casos:

—Estén situados, al menos en un 80 por 100 de su superficie en cotas superiores a los 1.000 metros.

—Tengan una pendiente media superior al 20 por 100 o una diferencia superior a los 400 metros entre las cotas extremas de superficie agraria.

—Tengan vocación predominantemente agraria y concurren en ellos, simultáneamente, circunstancias de altitud y pendiente que, aunque no alcancen los valores anteriores,

den lugar a circunstancias limitativas de las producciones agrarias.

Áreas de alta montaña

Dentro de cada zona de agricultura de montaña se calificarán como áreas de alta montaña los territorios situados en cotas superiores al límite natural de la vegetación arbórea correspondiente al ecosistema de la zona.

Zonas equiparables

Son aquellos territorios que,

no alcanzando los valores de altitud y pendiente establecidos para las zonas de agricultura de montaña, y teniendo vocación predominantemente agraria, puedan delimitarse aplicando los siguientes criterios:

—Que el porcentaje de población activa agraria sea superior al doble de la media nacional.

—Que el 80 por 100 de la superficie se encuentre en una altitud superior a los 600 metros.

Que la pendiente media de la superficie sea superior al 10 por 100. Este criterio y el anterior

se deben cumplir simultáneamente.

—Que tengan limitaciones para las producciones agrarias debidas a factores de clima, suelo, medidas de acuerdo con determinados índices técnicos.

Programas de ordenación y promoción

La aplicación de la Ley de Montaña se llevará a efecto a través de programas de ordenación y promoción de los cursos agrarios específicos para cada zona. Cada programa estará integrado por:

- Un análisis socioeconómico y del medio físico y natural de la zona.

- Los objetivos específicos que pretendan conseguirse en la zona los cuales, siempre que sea posible, estarán cuantificados.

- Las acciones y medidas concretas en actuación necesarias para conseguir los objetivos, que serán al menos:

- De ordenación, recuperación, uso y defensa (conservación y restauración del medio físico, conservación de suelos, protección de la flora y fauna, ordenación de pastizales, etc.)

- De promoción y protección (obras de interés general, los regadíos, de las cooperativas, de actividades turísticas, etc.).

- Otras medidas y acciones (determinación de necesidades de formación profesional y capacitación y extensión agrarias etcétera).

Convenios

Cada uno de los programas será objeto de un convenio el que se establezca el compromiso de las aportaciones a la ejecución y calendarios para la realización de cada una de las



FIAT Tractores

39 Modelos de 38 a 350 CV. en ruedas
6 modelos de 55 a 135 CV. en cadenas.

LAVERDA

COSECHADORAS
8 modelos de
85 a 225 CV.

HESSTON

SEGADORAS
EMPACADORAS
COSECHADORAS
PICADORAS



CONCESION EN EXCLUSIVA

ALBACETE: CARRETERA DE MAHORA, KM. 1
APARTADO 532 - TLFNOS. 21 06 51 - 21 06 62

CODEMA, S.A.

MAQUINARIA AGRICOLA

ORIZONTE, S.L.
SEMBRADORAS

POLIGONO INDUSTRIAL CAMPOLLANO

CALLE B, N.º 18 • TELEFONO: 22 62 66 • ALBACETE

ANTONIO FERNANDEZ FUENTES
DIRECTOR GERENTE

Cleyrna

DAYMO

Ventajas y subvenciones estatales

administraciones que van a participar.

Beneficios que se otorgan

1.—Para titulares de explotaciones agrarias, familiares o comunitarias:

Que cumplan los siguientes requisitos:

—Residir en la zona o en alguno de los municipios limítrofes.

—Dedicar en la zona a cultivo agrícola o forestal al menos dos hectáreas, o mantener ganadería ligada a la tierra con un mínimo de dos unidades ganaderas mayores (UGM).

—Continuar con dichas actividades al menos durante cinco años.

El Estado, por su parte, les otorgará los siguientes beneficios:

● Indemnizaciones compensatorias de las incidencias negativas que los factores del medio producen en el rendimiento de las explotaciones.

● Acceso preferente a todas las líneas de ayudas establecidas en el Ministerio de Agricul-

tura, Pesca y Alimentación, en las que resulten coincidentes con las orientaciones productivas del programa de orientación, una subvención adicional de hasta 15 puntos en porcentaje, sin que la suma de las subvenciones percibidas supere el 50 por 100 del presupuesto de inversión real.

● Acceso a una línea especial de crédito oficial que, unido a las subvenciones indicadas en el punto anterior, alcance como máximo hasta un 90 por 100 de la inversión real, con una amortización de unos veinte años, cinco de ellos de carencia, y pudiendo incluirse las subvenciones en vivienda propia. Vinculada a esta línea se podrá conceder una subvención de hasta el 45 por 100 del préstamo, deduciéndose igualmente el importe de dicho crédito.

● Exenciones, bonificaciones y reducciones fiscales previstas en las leyes reguladoras de los diferentes tributos en su grado más favorable.

Muy importante: no se podrán acumular ayudas cuyo valor total expresado en subven-

ción supere el 50 por 100 de la inversión real.

2.—Para titulares de pequeñas y medianas industrias y de actividades artesanales, turísticas o recreativas de carácter individual, familiar o asociativo:

El Estado les concederá los siguientes beneficios:

● Acceder preferentemente a las líneas de créditos oficiales para financiar mejoras o nueva instalación.

● Exenciones, bonificaciones y reducciones fiscales previstas en las leyes reguladoras de los diferentes tributos en su grado más favorable.

3.—Para titulares de explotaciones forestales con especies de crecimiento lento:

Se prevén convenios que aseguren a los empresarios una importante financiación de la inversión por medio de créditos subvencionados y asistencia técnica.

4.—Ayudas a iniciativas pública o comunitaria:

Se prevé la actuación coordinada de la Administración para la realización de infraestructuras, servicios públicos y obras

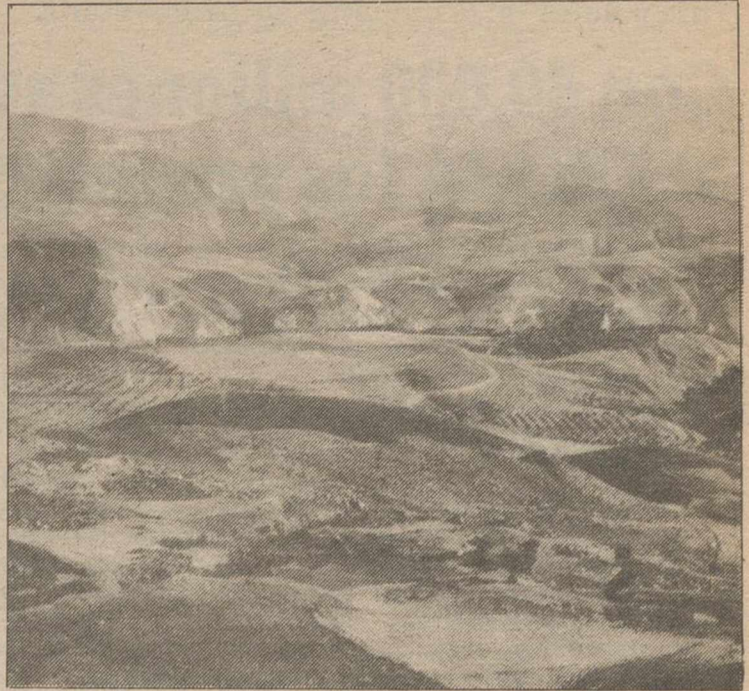

Uno de los requisitos para conceptuar a la agricultura de alta montaña es que las fincas se hallen a más de 1.000 metros de altura

de interés general, como son:

—Consideraciones de comarcas de acción especial, al objeto de cubrir los servicios municipales mínimos.

—Aportaciones del Estado, dentro del régimen de ordenación de explotaciones, de hasta el 40 por 100 de las inversiones en infraestructura y equipamiento rurales.

—Tratamiento especial del sistema de desarrollo comunitario, con subvenciones de hasta el 50 por 100 de las inversiones colectivas.

—Prestación de servicios públicos y equipamiento, con aplicación preferente de disposición y beneficios.

Comité de coordinación

En cada zona se creará un comité de coordinación encargado de elaborar, seguir, evaluar y coordinar la ejecución y gestión del programa de ordenación y promoción. En este comité estarán representados, de forma tripartita y paritaria, la Administración central, la de la

comunidad autónoma y la de las corporaciones locales afectadas. Los vecinos e interesados podrán participar organizadamente con voz, pero sin voto. Del comité dependerá una gerencia radicada en la zona, que será responsable de coordinar la ejecución del programa.

Solicitud y tramitación de las ayudas

La solicitud de las ayudas y beneficios establecidos para las zonas de agricultura de montaña se hará ante el comité de coordinación de la zona que dará traslado, junto con el informe de la solicitud, a la administración competente.

Las solicitudes de crédito oficial serán también canalizadas a través del comité de coordinación a la entidad oficial de crédito correspondiente, debidamente informadas.

La tramitación de la solicitud al órgano competente será realizada a través de la administración de la comunidad autónoma.

FERROPLAST

TUBERIAS Y ACCESORIOS P.V.C. Y P.E.
RIEGOS POR COBERTURA TOTAL

DELEGACION EN ALBACETE:

Raimundo Lulio, 7 - Telf. 22 06 85

02005 ALBACETE

DELEGADO DE VENTAS: HERMINIO MOLINA ABELLAN. INGENIERO TECNICO AGRICOLA

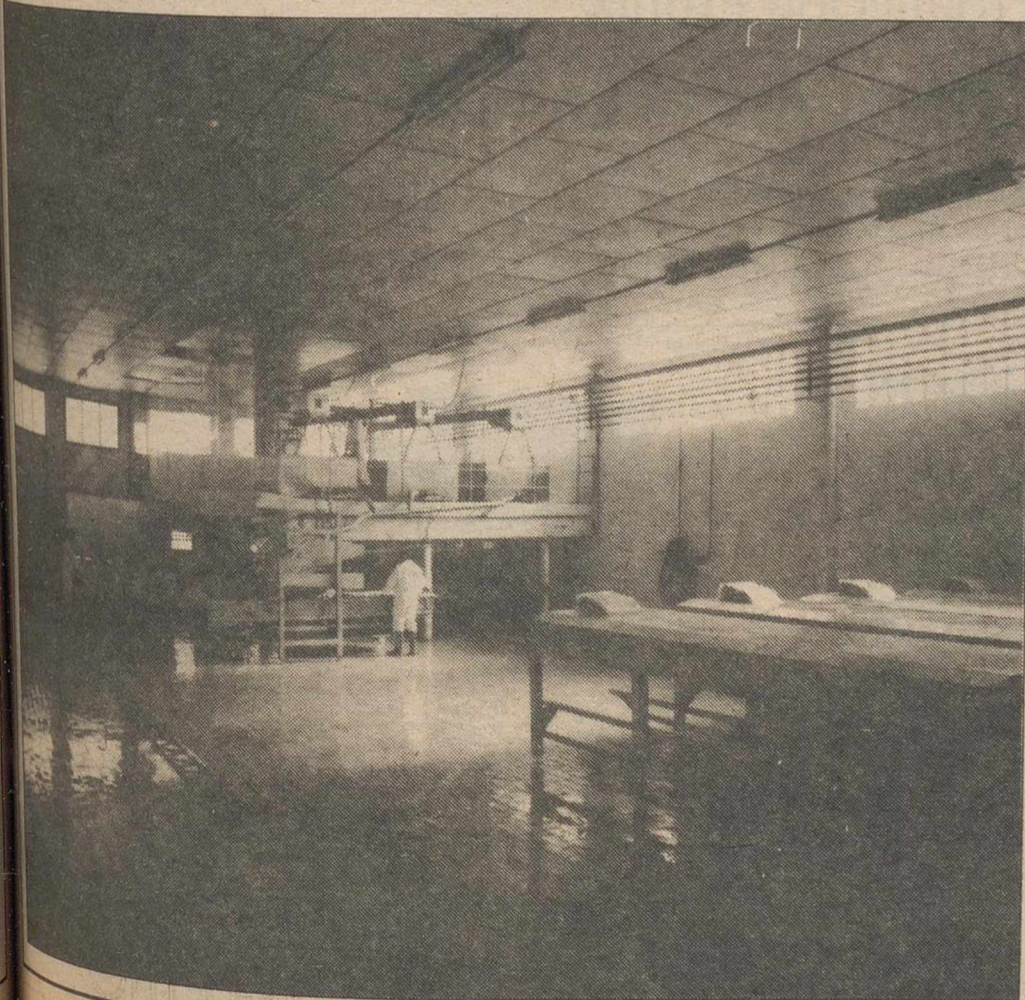

IQM

INDUSTRIAL QUESERA MANCHEGA, S. A.

Polígono Campollano, c/. F. nº 8
Apartado, 5047
Teléfonos: 21 48 12 - 21 49 60
Telex, 29699 QUE F-E

02006 ALBACETE- España

Para invertir en la industria agroalimentaria

Con 40.000 millones subvenciona el FEOGA los proyectos españoles

El sector de la industria agroalimentaria española ha sorprendido a propios y extraños al presentar masivamente proyectos de inversión en el sector, acogido a las ayudas directas del FEOGA.

De los 11.000 millones de pesetas que se calculaban inicialmente, se pasó a du-

plicar esta cifra, para llegar finalmente a los 40.000 millones actuales que costará la financiación de los 188 proyectos de nuevas actividades, y con los que según los cálculos del ministro, Carlos Romero, se podrían crear cerca de 5.000 puestos de trabajo.

El Ministerio de Agricultura, Pesca y Alimentación envió el pasado 27 de enero a Bruselas un paquete de 188 proyectos de inversión en el sector industrial agroalimentario, por valor de 40.000 millones de pesetas, para acogerse a las ayudas que concede el FEOGA (Fondo Europeo de Orientación y Garantía Agrícola) dentro de las líneas de apoyo a programas estructurales en el sector agrario.

Estos proyectos presentados por España, en un primer paquete después del ingreso formal en la CEE, debían estar en Bruselas antes del 31 de enero, de acuerdo con el calendario fijado previamente con la Comisión Europea para que el sector industrial agroalimentario español pudiera acogerse desde este mismo año a las ayudas del FEOGA.

Estas ayudas, contempladas en el Reglamento 355/77, se ponen en marcha a partir de proyectos de inversión presentados por los Estados miembros, que después son aproba-

dos por los órganos de gobierno del FEOGA en dos ocasiones a lo largo del año, a principios de verano y en el mes de diciembre, por lo que los proyectos presentados ahora por España podrán entrar ya en el próximo paquete que aprueba la Comisión Europea.

Las ayudas del FEOGA, en concepto de subvenciones, podrán ascender a un 25 por ciento del total de la inversión, mientras que la Administración española debe aportar, de acuerdo con el Reglamento 355/77, una subvención mínima del 5 por 100, aunque para alcanzar el 25 por 100 de ayuda del FEOGA el Estado español deberá asumir un 8 por 100. Por su parte, el promotor privado de la inversión aportará como mínimo un 50 por 100 del montante total del proyecto.

Modernizar estructuras

En cuanto a la distribución por sectores de los proyectos enviados a Bruselas, el primer

paquete español presentado al FEOGA incluye un abanico de actividades que va desde inversiones para mejorar industrias cárnicas hasta la instalación de nuevas empresas para procesado de frutas y hortalizas, pasando por inversiones en el sector lácteo, conservas de pescado, aceites, cereales, piensos compuestos o mejoras en las bodegas, siempre con el objetivo común de modernizar estructuras.

En todos los casos, los proyectos presentados por España pretenden responder a los criterios tradicionales del FEOGA para dar el visto bueno a las concesiones de ayuda, en línea con las necesidades y las prioridades de la política agrícola común a partir de las cuales se incentivan determinados proyectos de inversión y suelen rechazarse aquellos otros con tendencia de aumentar producciones con problemas de mercado en la CEE.

El volumen de inversión media en los proyectos es de 213

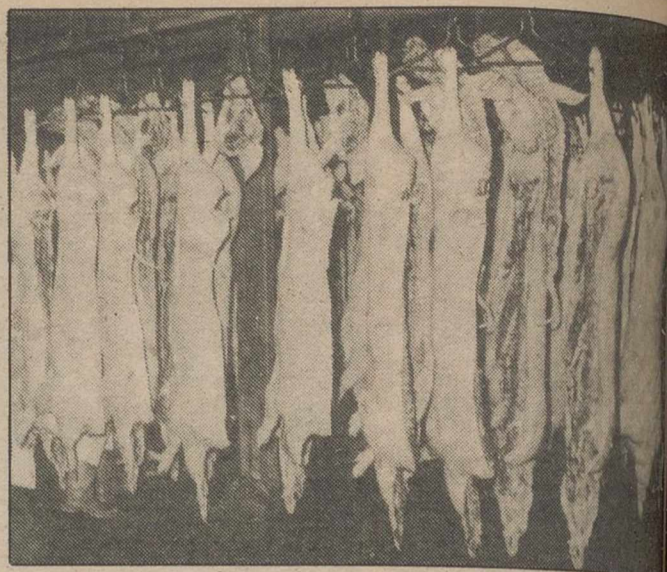

millones de pesetas, correspondiendo 74 proyectos, sobre un total de 188, a una inversión de entre 100 y 250 millones de pesetas, mientras que 68 se incluyen entre 25 y 100 millones, otros 29 proyectos necesitan una inversión de entre 250 y 500 millones y finalmente 17 más, con una inversión superior a los 500 millones de pesetas cada caso.

Por su parte, un 29 por 100 del número total de proyectos remitidos corresponden a solicitudes presentadas por entidades asociativas agrarias, con un 20 por 100 sobre el total de la inversión, hasta un montante absoluto de 8.000 millones de pesetas. Unos porcentajes significativos que ponen de manifiesto la gran capacidad de iniciativa de los proyectos cooperativos en el sector industrial agroalimentario.

La distribución por actividades incluye un total de 61 pro-

yectos relativos a industrias cárnicas, 51 en el sector de frutas y hortalizas, otros 26 en industrias de cereales, 14 más en el sector vinícola con proyectos para fomento de la calidad, otros 10 con el mismo objetivo, industrias lácteas, ocho en el sector de conservas de pescado, seis en instalaciones de piensos compuestos, otros 10 en el sector de grasas, cuatro proyectos de inversión en empresas forestales y finalmente dos proyectos más en azúcar y cerveza.

La inversión de 40.095 millones de pesetas, caso de que la CEE aprobase el paquete de 188 proyectos completos, podría proporcionar unos 5.000 puestos de trabajo, circunstancia ésta que se convierte en una buena noticia para la comunidad Andaluza, que con 18.000 millones es la que mayor número de proyectos ha solicitado.

COOPERATIVAS AGRICOLAS ALBACETENSES

* Aceite Oliva "Sierra de Alcaraz" * Aceite de Girasol "Albasol"
* Producción Propia

Una Empresa del campo para su servicio

Abonos, Semillas, Fitosanitarios, Asesoría, etc.

C/. Mayor, 56

Teléfono: 21 21 87 - 21 43 90 y 21 43 91

02002 - ALBACETE



PIENSOS COMPUESTOS GRANULOS DIANA

C/. Valladolid, nº3

Teléfono: 21 86 62 - 21 86 10

ALBACETE Ap. 140

Para atender cualquier iniciativa del sector

La Caja tiene préstamos para la agricultura, en buenas condiciones

Merced a diversos convenios suscritos, la Caja de Ahorros de Albacete está dispuesta a estudiar y apoyar los proyectos de agricultores o empresas agrícolas para cualquiera de las muchas actividades del sector: regadío, comercialización de productos agrarios, ganadería, vivienda rural,

créditos de campaña, etc., y todo ello en condiciones realmente ventajosas. La Caja ofrece además al agricultor una serie de servicios prácticos que van desde el asesoramiento técnico a la suscripción gratuita de una póliza de seguros de accidentes.

entidad de ahorros más importante de la provincia.

Además, la Caja edita un folleto donde se recogen estas cotizaciones, y lo remite a todos los clientes que lo han demandado.

nombre con la compañía de seguros CASER, S.A. que le cubre los riesgos de muerte o invalidez.

Servicio de asesoramiento

Un completo servicio de asesoramiento y servicios diversos ofrece la Caja a través de su empresa filial AGRÓCAJA, esta entidad dispone de un campo de experiencias agrícolas donde estudia y analiza los productos, semillas y proyectos, antes de informar de ellos al agricultor.

Cualquier agricultor puede dirigirse a la Caja para conocer las posibilidades de su tierra, proyectos de riego, semillas, y otros aspectos de interés.

Otros servicios de la Caja al agricultor

En el ánimo de prestar apoyo eficaz a los agricultores, la Caja de Ahorros de Albacete está poniendo en marcha una serie de servicios de diverso carácter, de ellos los más recientes son el de información permanente de las cotizaciones de la Lonja Agropecuaria de La Mancha y el seguro de accidentes para los agricultores.

Cotizaciones de la Lonja Agropecuaria

En el teléfono 21 50 96, a cualquier hora del día o de la noche, la Caja informa de cada uno de los precios, cotizados en la sesión semanal de la Lonja Agropecuaria de La Mancha. El precio actual de los cereales, las leguminosas, del ganado ovino o porcino, etc, se pueden conocer marcando este número del servicio de información de la

Cualquier persona interesada en recibir este folleto informativo puede suscribirse en alguna de las oficinas de la Caja.

Seguro de accidentes —gratis— para agricultores

Todos los agricultores que en el pasado año han cobrado el importe de sus cosechas a través de la Caja de Albacete, han recibido, de forma totalmente gratuita, una póliza de seguros de accidentes, suscrita a su

RESUMEN DE LAS AYUDAS FINANCIERAS DE LA CAJA DE AHORROS DE ALBACETE A LA AGRICULTURA

	FINALIDAD	CUANTIA MAXIMA	PLAZO DE AMORTIZACION	CARENCIA (opcional)	INTERES ANUAL	SUBVENCIONES	
						s/interés	s/Capital
PRESTAMOS OFICIALES	Regadío Instalaciones y mejoras	80% de la inversión o diez millones pts	Seis años	Dos años	12 ó 14%	Hasta 10 puntos	—
	Ganadería. Compra de ganado Mejora explotaciones ganadero	80% de la inversión Hasta 7,5 millones	8 y 10 años	Dos años	12%	—	Hasta el 30%
	Productos agrarios comercialización. Mejora activ. comer. de los productos agrarios	70% de la invers. ó 20 millones	Seis años	Dos años	12%	Hasta 3 puntos	—
	Mejora explotac. olivar o reconversión a otras activ.	70% de la inversión	De 6 a 10 años	—	12%	—	40%
	Inversión en explotaciones lecheras	70% de la inversión	De 6 a 9 años	—	12%	—	30%
	Préstamos a jóvenes agricultores adquisición de vivienda rural	80% ó 1.200.000 pts.	—	De 6 a 10 años	Dos años	12%	—
PRESTAMOS LIBRES	Crédito Agro-campaña. Gastos de campaña agrícola o ganad.	4 millones	once meses	—	Del 14 1/2 al 16 1/2 %	—	—
	Adquisición de fertilizantes y herbicidas	15.000 pts/hectárea	hasta 31-12-86	—	14'25%	1'25 ó 2'25	—
	Adquisición semillas certificadas. Campaña 85/86	sin limitación	hasta 30-11-86	—	14'25	7'25	—
	Remodelación y modernización de empresas agroalimentarias	75% de la inversión ó 30 millones	hasta 6 años	Dos años	17%	3'50	—
	Agricultura en general. Libres	sin limitación	De 6 a 12 años	variable	Del 16 al 18 1/2 %	—	—
	Gastos cultivo remolacha	1.100 ptas/tonelada	hasta 28-2-87	—	14'25%	1'25 ó 2'25	—
	Almacenamiento de cereales	70% s/valor depósito	hasta 30-4-86	—	14'25	2'25 ó 4'25	—
	Adquisición de cereales para explotaciones ganaderas	70% de la mercancía	hasta 31-5-86	—	14'25%	2'25 ó 4'25	—
PRESTAMOS DE MEDIACION (Convenio con Banco Cr. Agr.)	Mejora del medio rural pequeñas inversiones que no tengan carácter de gasto anual	500.000 ptas.	Seis años	—	11%	—	—
	Adquisición maquinaria de laboreo	70% ó 3 millones	Seis años	—	11%	—	—
	Inversiones en explotaciones ganaderas	70% ó 3 millones	Seis años	—	11%	—	—
	Inversión en fincas e industrias agrarias y agroalimentarias	70% ó 3 millones	Seis años	—	del 11 al 12'75%	—	—
	Ayudas para jóvenes agricultores	300.000 pesetas	Seis años	variable	11%	—	Servicib Ex. Agraria

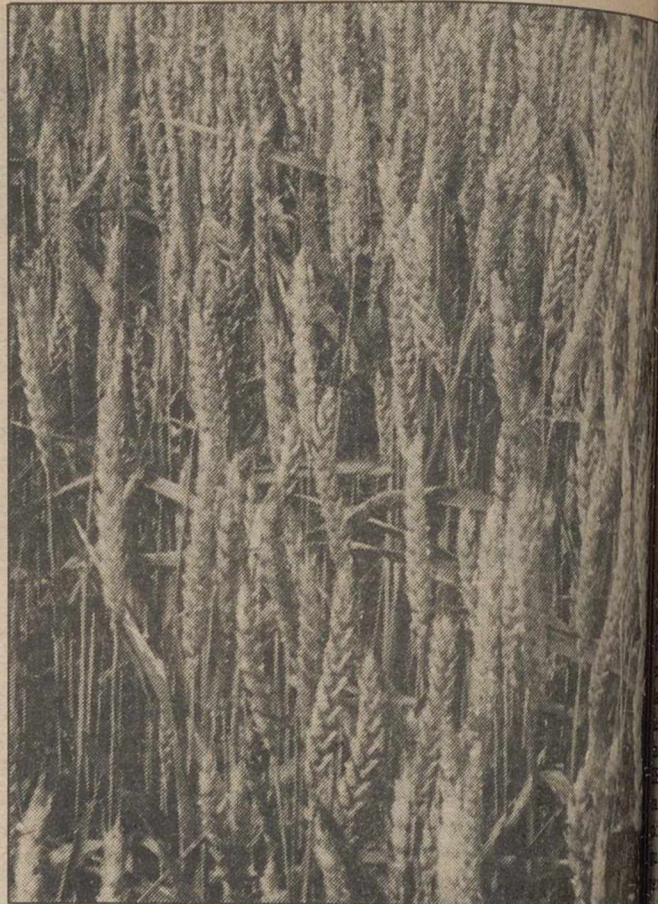

En principio, buen comienzo para los precios agrarios

V.M.C.

El ECU verde, la moneda ficticia sobre la que se calculan los precios agrarios y los montantes compensatorios de adhesión, se ha terminado fijando en 144'382 pesetas. Este cambio ha sido considerado como elevado por expertos del Ministerio de Economía y Hacienda, mientras en el Ministerio de Agricultura se ha recogido como un verdadero éxito para el campo español: y verdaderamente lo es. Ahora bien poco ha tenido que ver la negociación ni el esfuerzo de los negociadores españoles en este cambio, ha sido la propia Comisión quien casi a última hora trajo este sorprendente cambio que, en principio, tan bien viene a los agricultores.

Este cambio del ECU verde,

Son varias las tablas que han circulado estos días sobre la subida real que experimentan los precios agrarios sometidos a intervención por la CEE, todas ellas tienen un denominador común: el importante aumento de los precios, muy superior al ini-

supone para los precios de los productos agrarios regulados e intervenidos por la Comunidad un incremento muy superior al 5 por ciento distribuido informativamente por el Ministerio. Tomándose los precios cobrados por un agricultor al llevar su producto al SENPA el 28 de febrero pasado y lo que hubiera cobrado si los hubiese podido llevar el día 1 de marzo, las diferencias superan el 8 por ciento.

Aunque el ECU verde sea una moneda ficticia o teórica, la realidad es que España ha devaluado su moneda respecto a esta moneda común; y, puesto que a los agricultores les pagan en ECUS sus productos, al transformarse en pesetas se les paga más. Esta es la única razón de la subida y no la capacidad negociadora de quienes intentan apuntarse el tanto.

Pero, esto sí, al campo espa-

cialmente divulgado por el Ministerio de Agricultura. La razón de estos incrementos sólo hay que buscarla en el sorprendente cambio del ECU verde a 144'382 pesetas.

ñol le supone un gran beneficio, pues tiene la posibilidad de conseguir un mejor precio si le recogen su producto en el SENPA y, a la vez, quedamos en muy buena situación de cara a la próxima negociación de precios que se espera termine en el mes de junio próximo.

Otra sorpresa adicional ha sido para los agricultores conocer que los incrementos mensuales —en aquellos productos

que los tienen— también se referían a los precios de intervención siendo de aplicación para España hasta que las nuevas Campañas de negociación 86/87. Esos incrementos mensuales son de 0'37 pesetas por kilogramo para todos los cereales, menos para el trigo duro que asciende a 0'41 pesetas. En España, hasta el mes de febrero, los incrementos que daba nuestro Decreto regulador eran solamente de 0'27 pesetas por mes, claramente inferiores a los que ahora han entrado en vigor.

Para girasol, cuya intervención se efectúa ahora con el precio sobre el aceite, el incremento mensual es de 0'37 pts./kg./mes, contra las 0'27 que se cobraban hasta febrero. Tres cuartos de lo mismo sucedió en el aceite de oliva, donde



agreco, s.a.

Diseño e instalaciones de Riego
Por sistema: Pivot, cobertura total,
Riego tradicional y Goteo... etc.

Distribuidores: Pivot Valmont y
Semillas Prodes



Dirección: Campollano c/. C nº 9
Teléfono: 21 09 62 4 líneas
ALBACETE

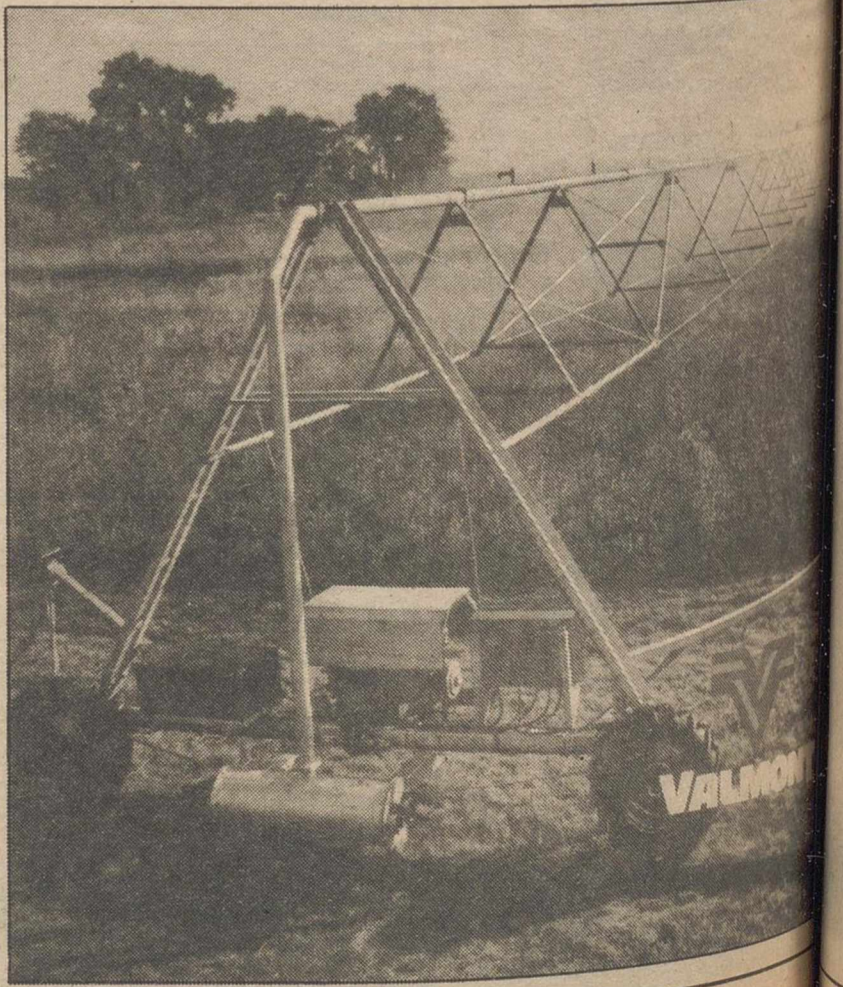

Los precios oficiales han sido incrementados

...pasado de 1'78 pts. a 1'88, incremento que dan espe-
ranzas fundadas a los produc-
tores de olivar para la próxima
campaña.

Otros métodos

De cualquier forma no hay
que dejarse engañar por las
apariencias. Todos los tradicio-
nales sistemas de regulación a
los que estábamos acostum-
brados deben irse olvidando.

No se pueden comparar los pre-
cios de regulación españoles, y
las condiciones exigidas, con
los que, a partir de este mo-
mento, se nos van a exigir en el

SENEPA. Este Organismo, en-
cargado de toda la interven-
ción, mientras no se decida al-
guno a reestructurar de una
manera la administración, será

quien tenga la labor de infor-
mar— a través de sus Jefaturas
Provinciales— sobre todos los
aspectos de estos nuevos mé-
todos.

...peticiones para poder
eliminar la intervención, calida-
des mínimas exigidas, cantida-
des mínimas, condiciones de
esta que en-
pañas de
os incremen-
de 0'37
para todos
s para el
de a 0'41
hasta el mes
elementos que
creto regula-
de 0'27 pts
mente inferior
han entrado

...SENEPA, que tienen por de-
ber una importantísima la-
bor de intervenir, y hacerlo, cuan-
do casi nadie conoce las reglas
de juego.

...diferentes condiciones
reguladas antes del 1 de marzo y
de 0'27 pts
mente inferior
han entrado

las que se exigirán a los agricul-
tores y ganaderos después del
primero de marzo no son las
mismas, razón por la que no se
puede decir que los precios han
subido una cantidad fija.
No se están comparando calida-
des homogéneas y por lo tanto
las comparaciones son relati-
vas.

Cambio en los métodos

El cambio que se introduce
en los métodos para llevar la in-
formación que precisa el agricul-
tor desde la Administración,
las Organizaciones Agrarias,
las Cooperativas, etc. Resulta
al menos fastidioso, comprobar
como la Administración, tanto
Autónoma como Nacional,
quiere ponerse la medalla de
esta subida de precios en lugar
de volcarse a precisar cómo se
piden las primas, dónde se lle-
van los papeles, cómo se solici-
ta una intervención y el largo ro-
sario de temas que exige la
nueva situación. Todos los es-
pañoles han aceptado una Es-
paña en la Comunidad, pero es-
tos temas económicos cuestan
dinero y a veces mucho dinero,
por ello es preciso esforzarse
para que, por desidia o desin-
formación no se permita que
los agricultores menos prepa-
rados pierdan oportunidades y
pesetas.

PRODUCTO	Precios del 28-Febr-86	Precios desde el 1 de Marzo
Trigo blando (precio de intervención)	25,12 Pts/Kg	27,35 Pts/Kg
Trigo duro (precio de intervención)	29,62 Pts/Kg	32,792 Pts/Kg
Cebada (precio de intervención)	23,87 Pts/Kg	26,033 Pts/Kg
Maíz (precio de intervención)	25,12 Pts/Kg	27,35 Pts/Kg
Centeno (precio de intervención)	24,52 Pts/Kg	26,717 Pts/Kg
Sorgo (precio de intervención)	23,60 Pts/Kg	26,033 Pts/Kg
Arroz (precio de intervención)	33,768 Pts/Kg	37,221 Pts/Kg
Remolacha azucarera (precio base)	6.928 Pts/Tm	6.928 Pts/Tm
Remolacha A (precio mínimo)	—	6.809 Pts/Tm
Remolacha B (precio mínimo)	—	4.595,68 Pts/Tm
Azúcar (precio de intervención)	90.158 Pts/Tm	90.643,02 Pts/Tm
Aceite de oliva (precio de intervención)	181,06 Pts/Tm	195,03 Pts/Tm
Aceite de girasol (indicativo)	56,19 Pts/Kg	63,24 Pts/Tm
Granos de colza y Nabina (indicativo)	56,56 Pts/Kg	63,412 Pts/Tm
Granos de Soja (P. objetivo)	—	58,69 Pts/Tm
Granos de Lino (P. objetivo)	—	66,19 Pts/Tm
Forrajes deshidratados (P. objetivo)	—	21,37 Pts/Tm
Guisantes ali. humana (P. umbral)	—	76,58 Pts/Tm
Guisantes ali. animal	—	76,58 Pts/Tm
Habas alim. humana	—	76,58 Pts/Tm
Habas alim. animal	—	76,58 Pts/Tm
Altramuz (P. umbral)	60,01 Pts/Kg	63,77 Pts/Tm
Algodón (P. objetivo)	—	138,64 Pts/Tm
Vino Blanco (Tipo A I) precio orientación	240 Pts/Hl	252,67 Pts/Hl
Vino Tinto (Tipo R II) precio orientación	259 Pts/Hl	272,88 Pts/Hl
Mantequilla (P. Interv)	509 Pts/Kg	509 Pts/Kg
Leche en polvo desnatada	352 Pts/Kg	352 Pts/Kg
Carne de vacuno (P. de Intervención)	402,479 Pts/Kg	425,14 Pts/Kg
Carne de ovino (Precio base)	—	624,19 Pts/Kg
Carne de Porcino (Precio base)	—	293,57 Pts/Kg

S.A.G.A.

Confederación Sindical de Agricultores y Ganaderos

LA DEFENSA DE LOS INTERESES PROFESIONALES DE NUESTROS AFILIADOS ES EL OBJETIVO QUE PERSEGUIMOS



DESDE **SAGA**, LOS AGRICULTORES Y GANADEROS DE ALBACETE CANALIZAN SUS REIVINDICACIONES

A F I L I A T E

Nuestro domicilio es:
Rosario, 29 - 3.º (Sede de FEDA) Teléfonos: 21 73 61 - 21 73 00

ESTAMOS AFILIADOS A



Al tremendo desconcierto originado por la precipitada aplicación del Impuesto sobre el Valor Añadido (IVA) hay que añadir un conjunto de medidas liberalizadoras del mercado que pueden crear serios problemas a todos aquellos empresarios que no afronten la nueva situación con una visión moderna de lo que llevan entre manos.

El empresario agrícola va a verse afectado irremediablemente por el IVA, y como la gran mayoría de ellos no están preparados para llevar una contabilidad que les permita calcular al céntimo las cantidades a desgravar y a ingresar en Hacienda, tendrán que acogerse al "régimen especial" en el que será el propio Ministerio de Hacienda el que les indique la cantidad que podrán desgravarse; mucho nos tememos que por este segundo sistema el agricultor salga perdiendo.

Pero dejando a un lado estas importantes consideraciones queremos hablar hoy de otro factor de producción, la maquinaria agrícola automotriz, que a partir de este año va a verse afectada por un conjunto de nuevas disposiciones ministeriales que tratan de incrementar el control de estos vehículos desde el punto de vista de su circulación por las vías públicas.

El tema interesa por igual tanto al propietario de un vehículo agrícola automotriz como al fabricante o importador del mismo, y también a los órganos ejecutivos de la propia Administración, cuya capacidad de trabajo actual puede verse desbordada por un volumen de contrataciones que supere sus posibilidades reales.

Es evidente que algunas de nuestras legislaciones se han quedado obsoletas y que es necesario equipararlas con las de la CEE; el tema de la seguridad, en todos los sectores, resulta particularmente impor-



Aumentan las medidas de control para la maquinaria agrícola

El año 1986 comienza muy revuelto para el sector primario; diversos factores influyen en ello, algunos comunes al resto de los sectores productivos; otros, en cambio, más específicos del agricultor y su entorno.

En efecto, 1986 ha supuesto nuestra ya esperada integración en la CEE; de entrada esta integración va a tener repercusiones en nuestras actuales estructuras productivas.

tante; de aquí que los controles administrativos tiendan a elevarse.

¿Qué deberán hacer los agricultores?

Es necesario contemplar el tema desde una doble vertiente:

- La adquisición de un nuevo vehículo.
- La revisión de su vehículo en uso.

A partir de estas fechas, cuando un agricultor adquiere un nuevo tractor de ruedas recibirá por parte del fabricante o

importador del vehículo una cartulina de color verde en cuya portada podrá leer la siguiente inscripción: "Tarjeta de Inspección Técnica de Vehículos".

Esta tarjeta de características, más conocida como tarjeta ITV, deberá conservarla celosamente el propietario del tractor, ya que le será absolutamente imprescindible tanto para inscribir su tractor como para matricularlo, operaciones que, por otra parte, deberá hacer conjuntamente, ya que no conseguirá su matrícula sin la

previa presentación de la cartilla de inscripción de la Consejería de Agricultura en su comunidad autónoma.

Queremos, por tanto, advertir que cuando se adquiere un tractor nuevo de ruedas su propietario debe dirigirse, en primer lugar, a la Consejería de Agricultura, en donde deberá presentar los siguientes documentos:

- Carné de identidad.
- Tarjeta ITV del vehículo.
- Factura de compra-venta.
- Certificado único de aduanas (en caso de vehículo importado).

—Certificado de estructura de protección homologada (hubiera lugar).

La tarjeta ITV viene a sustituir al anterior certificado de características, que ya no se entregará al adquirir el vehículo.

Una vez conforme toda la documentación se entregará al propietario del vehículo la cartilla de inscripción del mismo en la Consejería de Agricultura.

Irá después a la Dirección Provincial de Tráfico, en donde le exigirán la siguiente documentación:

- Carné de identidad.
- Original de la tarjeta (no queda en poder de Agricultura).
- Resguardo o cartilla de inscripción del vehículo.

—Factura de compra-venta.

—Certificado único de aduanas (en caso de ser importado).

Una vez conformes todos los datos, el propietario del tractor recibirá su núcleo de matrícula que quedará impreso en la cartilla ITV, así como la fecha en que deberá pasar obligatoriamente la primera inspección periódica de su vehículo.

La tarjeta ITV deberá conservarse siempre en evitación de dificultades para la posible obtención de un duplicado.

Esta normativa no sólo afectará a todo aquel que compre un tractor de ruedas, ya que también los remolques sufren un proceso de inscripción y matriculación similar, contada también con su tarjeta ITV y sus inspecciones periódicas a partir de la fecha de matriculación.

Hasta aquí la pauta a seguir para todo aquel que adquiere un vehículo en los próximos meses.

Sr. Agricultor

Es el tiempo

Abone sus
VIÑEDOS.

12-12-24
FERTIBERIA
15-15-15
FERTIBERIA



ERT

Calidad, Servicio y Gama son nuestra garantía

FERTILIZANTES

DELEGACION:
Gascó Oliag, 4 - Tel. 361 28 00 - 46010 VALENCIA

Sacos rojos, buenas cosechas



ELECTROSUR

MONTAJES ELECTRICOS

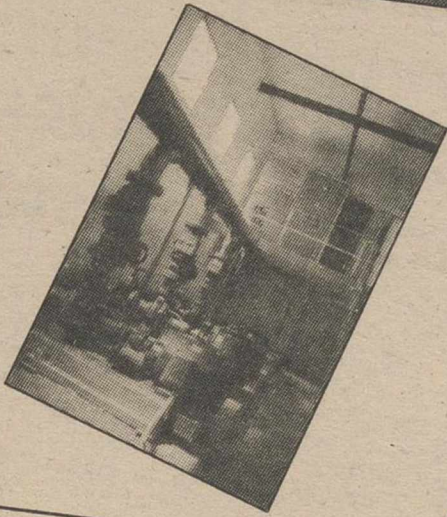
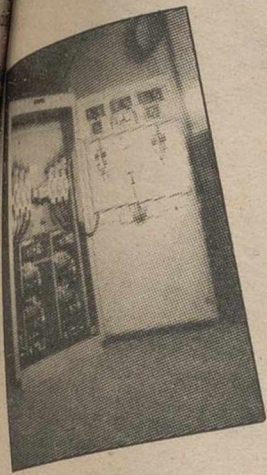

Ctra de Madrid N.º 20
Teléfonos: 21 56 47 - 21 48 44
ALBACETE



CAJA RURAL PROVINCIAL DE ALBACETE

la nuestra

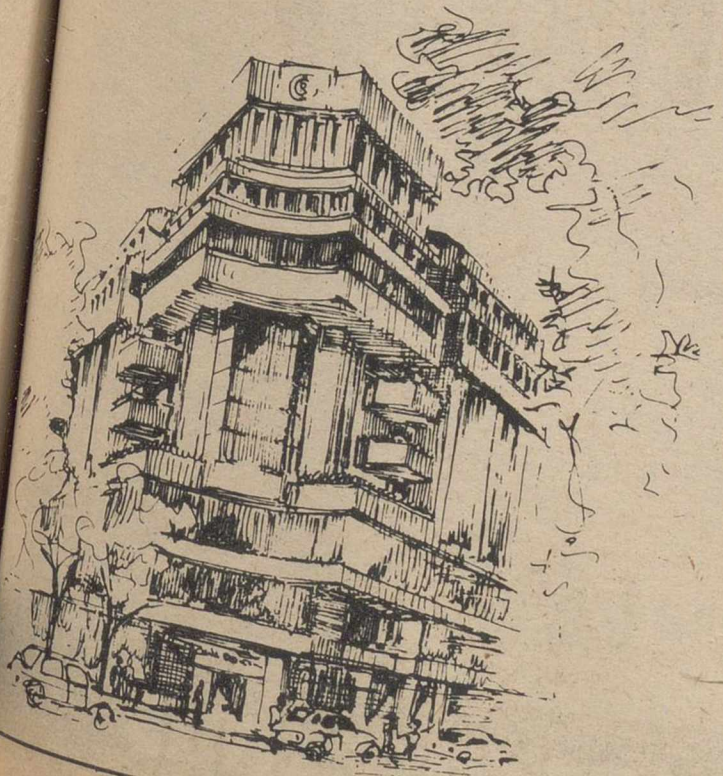

ENTIDAD QUE DEDICA SU ESFUERZO
EXCLUSIVAMENTE A LA PROVINCIA. TODA
LA INVERSION EN BENEFICIO DEL CAMPO DE
ALBACETE.

No por menos sávido es menos cierto que el cultivo de la tierra, la cría de ganado y el aprovechamiento de los productos espontáneos del suelo constituyen los medios por los cuales se provee la humanidad de la mayor parte de sus alimentos.

A pesar de las nuevas tecnologías aplicadas por el hombre para reducir los efectos adversos que amenazan al campo, éstas no son suficientes para evitar sus consecuencias sañosas. Por este motivo los seguros agrarios constituyen un instrumento esencial para hacer frente a los riesgos a que están expuestas las producciones agrarias. No obstante, la actividad aseguradora servirá al agricultor y al ganadero, proporcionándoles "seguridad" sólo en tanto comprendan la idea básica de que el Seguro Agrario es una "institución de solidaridad" entre ellos, y cumplirá su finalidad de importante instrumento de política agraria, siempre que su aplicación sea selectiva, es decir, a zonas y cultivos de interés nacional, arbitrando para ello las subvenciones oportunas. En todo caso el desarrollo del Seguro Agrario como tal operación mercantil dependerá de la consecución de un equilibrio técnico financiero basado en la asegurabilidad de los riesgos cubiertos, la suficiencia de los niveles de las tarifas, la constitución de las oportunas reservas técnicas y la elección del sistema de reaseguro idóneo.

Habitualmente bajo la denominación genérica de seguros del campo y atendiendo al objeto de su protección, pueden distinguirse tres grandes ramos:

— Seguros agrícolas que garantizan la producción de la tierra labrada por el hombre.

— Seguros pecuarios que protegen las explotaciones ganaderas.

— Seguro forestal de montes y bosques.

En el pasado el desarrollo de



Los seguros de cereales cubren el gran riesgo del pedrisco.

El seguro agrario, una confianza

Los riesgos asegurables son agropecuarios y forestales

los seguros agrarios ha estado jalonado de múltiples intentos de consolidación de coberturas, de algunos aciertos y de bastantes fracasos. El seguro agrario tan complejo, no sólo en España sino en todos los países, dado que tienen que aunarse en él la técnica aseguradora y el carácter social inherente de dichos seguros, lo que hace que los mismos tengan indudables connotaciones políticas.

Sin embargo, es patente el esfuerzo que se está realizando en la mayoría de los países por encontrar la fórmula eficaz que acabe por consagrar el seguro del campo como el más impor-

tante instrumento de cualquier política agraria.

El antecedente inmediato de nuestro actual sistema de seguros agrarios combinados es sin duda el Seguro Nacional de Cereales que tuvo gran arraigo en nuestro sector agrícola.

El seguro agrario combinado fue implantado hace siete años y su puesta en práctica alcanza ya a un quinquenio. Efectivamente, la Ley 87/1978, de 28 de diciembre, de los seguros agrarios combinados aprobada por el Parlamento, abre una nueva etapa en el desarrollo de los seguros del campo, estableciendo los principios básicos de las nuevas modalidades que

serán de aplicación a las producciones agrícolas, forestales y pecuarias de todo el territorio del Estado español.

Por Real Decreto 2329/79, de 14 de septiembre se aprobó el Reglamento por la aplicación de la citada Ley. Podríamos sintetizar las características fundamentales del actual sistema español de cobertura de los seguros agrarios a través de los siguientes aspectos que definen su marco de actuación.

Aprobación por el gobierno de un plan anual de seguros

El artículo quinto de la Ley

87/1978 señala que el gobierno, a propuesta de la Entidad Estatal de Seguros Agrarios, establecerá anualmente el Plan de Seguros Agrarios Combinados, concretando la aplicación progresiva de la citada Ley a clases de riesgos, ramos de producción y ramos de seguros, así como las aportaciones del Estado, de acuerdo con las disponibilidades presupuestarias. En el capítulo V del Reglamento se desarrollan las normas sobre la elaboración del Plan, contenido del mismo, modificaciones y reglas interpretativas.

La elaboración de los planes compete a la Entidad Estatal de Seguros Agrarios, organismo autónomo adscrito al Ministerio de Agricultura, Pesca y Alimentación, con la participación de las Cámaras Agrarias, Organizaciones y Asociaciones de Agricultores, tanto profesionales como sindicales y de otros sectores. Los planes serán elevados para su aprobación por el gobierno antes del mes de mayo de cada año, con el consentimiento de las Direcciones Generales de Seguros y Presupuestos del Ministerio de Economía y Hacienda.

Unidad de cobertura

Según se establece en el Reglamento, todo agricultor que desee acogerse a los beneficios de este seguro deberá inscribirse en el territorio nacional y se incluirá en el Plan de Seguros Agrarios Combinados para la campaña de seguro de que se trate. El incumplimiento de esta obligación dará lugar a la pérdida del derecho a la indemnización. Asimismo, la suscripción de este seguro lleva implícita la obligación de garantizar el mismo en otras coberturas complementarias.

La unidad de cobertura se define en su razón de ser fundamentalmente para evitar la antiselección, es decir,

TALLERES A. TORRENTE S.A.L.

Reparaciones Electromecánicas Bobinados.
Bombas Sumergibles y Superficie.
Grupos de Presión.

Dirección - Hermanos Pinzón n.º 12
Teléfono - 23 83 21

ALBACETE



CEREALES
ABONOS
SEMILLAS

Carretera de Las Peñas, 37
APARTADO 271

Teléfono: 22 48 54 - 22 23 62
02080 ALBACETE



PIVA

Distribuidor oficial
Motores e instalaciones de Riego

Arquitecto Carrilero, 29
Teléfono: 22 18 47

ALBACETE



COMPAÑIA DE PIENSOS VALENCIANA, S.A.
Fábrica de piensos compuestos, con la garantía NANTA S.A., se pone al servicio de los ganaderos de la Comunidad Valenciana, ofreciéndoles sus productos, servicios técnicos y comerciales, con el fin de conseguir el máximo rendimiento en sus explotaciones.

COPIVA-NANTA:
POR UNA GANADERIA
RENTABLE

FABRICA Y OFICINAS: CARRETERA MACHISTRE, S.N.
MELIANA (VALENCIA) TEL: 159 15 00 TELEX: (64050)

El cáncer no es inevitable
LA ASOCIACION
ESPAÑOLA
CONTRA EL
CANCER
Invierte en investigación
y tratamiento. Colabora

El seguro obliga a asegurar toda la producción

la que el go...
sta de la Em...
seguros Agr...
nualmente...
grarios Com...
ando la apli...
e la citada...
de riesgos...
n y ramos...
o las apor...
le acuerdo...
des presu...
pítulo V del...
esarrollan...
la elaborac...
del mism...
y reglas...
de los P...
la Entidad...
Agrarios, o...
o adscrito...
ricultura, P...
n, con la par...
Cámaras Agr...
nes y Asoci...
res, tanto...
sindicales...
s para su...
bierno antes...
cada año, con...
Direcciones...
ros y Presu...
rio de Econ...

El Reglamento establece en los artículos 6.º, 7.º y 8.º los siguientes riesgos que pueden estar cubiertos por este seguro:

— Agrícola: los de pedrisco, heladas, sequía, heladas, inundaciones y viento huracanado o cálido. No obstante, se prevé que la relación de riesgos asegurables podrá ampliarse en los planes anuales de Seguro a las nevadas, escarchas, procesos de humedad, plagas, enfermedades y otros, siempre que se disponga de estudios científicos que demuestren la viabilidad técnica y financiera de la cobertura.

— Pecuarias: la muerte, saboteo obligatorio e inutilización de la función específica del ganado a consecuencia de accidente o epizootia siempre que no hayan podido ser utilizados los medios de prevención normales o hayan resultado ineficaces total o parcialmente.

— Forestales: los incendios de masa forestal, los gastos y otros ocasionados por los trabajos de extinción y las indemnizaciones que correspondan a las personas que resulten afectadas al colaborar en las labores de aplicación del seguro en las producciones agrícolas, pecuarias y forestales. El Reglamento considera justificadas las unidades territoriales de gestión municipal, la comarca o provincia y la región.

— Volcanes: la pérdida de cosechas y ganado por las cenizas y la contaminación de las aguas.

— Sismos: la pérdida de cosechas y ganado por las vibraciones de la tierra.

— Otros: los riesgos que se establezcan en el futuro por el Gobierno y el Parlamento.

luntaria para los titulares de las explotaciones agrícolas y pecuarias, sin perjuicio de lo que se ha indicado anteriormente sobre la unidad de cobertura. Para los propietarios de montes tendrá, no obstante, carácter obligatorio de acuerdo con lo dispuesto en el Reglamento de Incendios Forestales. Con independencia de lo anterior, el gobierno puede acordar la obligatoriedad del seguro para el agricultor o ganadero cuando lo considere necesario y en caso de falta de solidaridad en la suscripción del seguro. Asimismo, se podrá acordar dicha obligatoriedad cuando para una zona o producción más del 50 por ciento de los que lleven o dirijan directamente las explotaciones agrarias presten su conformidad a suscribirlo, a través de sus organizaciones y asociaciones o Cámaras Agrarias, a la Entidad Estatal de Seguros Agrarios (ENESA).

No obstante, el sistema prevé que los Ministerios de Economía y Hacienda y Agricultura, Pesca y Alimentación, establezcan líneas de financiación ligadas al seguro, para cuya concesión se requiera la previa contratación de éste.

Subvención estatal del coste del seguro

Con el fin de fomentar la suscripción y proteger de esta forma la riqueza natural del país, la ley establece la participación estatal en el precio del seguro con el límite máximo del 50 por ciento y mínimo del 20 por ciento del total de las primas.

Reserva técnica acumulativa

Dado el carácter cíclico sustancial a los riesgos agrarios, la legislación prevé con acierto la constitución de una reserva destinada a compensar

las posibles desviaciones que se produzcan en la siniestralidad. Su existencia es fundamental en la estabilidad del sistema vigente.

Reaseguro obligatorio a través del consorcio de compensación de seguro

A este organismo autónomo, dependiente del Ministerio de Economía y Hacienda a través de la Dirección General de Seguros, la legislación de seguros agrarios le asigna un papel principal, ya que ha de actuar obligatoriamente como reasegurador de todos los riesgos incluidos en los Planes Anuales y además, en caso de insuficiencia de cobertura por parte de las entidades aseguradoras privadas, el sistema legal vigente prevé la asunción de riesgos por este organismo con carácter subsidiario.

Cobertura en régimen de coaseguro por las entidades aseguradoras

La cobertura de los riesgos agrarios se efectúa a través de la Agrupación de Entidades Aseguradoras de los Seguros Agrarios Combinados, S.A., ya que las entidades inscritas y autorizadas en los ramos previstos en el Reglamento que deseen practicar este seguro, deberán participar en la cobertura de todos los riesgos y agruparse a tal efecto en cualquiera de las formas permitidas en el ordenamiento jurídico, y dicho seguro no podrá practicarse fuera de la Agrupación, debiendo tener ésta forma jurídica propia.

Indudablemente el espíritu



Cebada, en plena granazón.

de la legislación vigente al crear la figura de la Agrupación, cuya adhesión es voluntaria por parte de las entidades aseguradoras, fue buscar una protección al agricultor, garantizándole la solvencia del conjunto del sistema.

En efecto, los seguros agrarios combinados han sufrido su crisis más profunda, el conjunto de las series de los años 1980 a 1984, han producido una siniestralidad media acumulada del 156'8 por ciento de las primas de riesgo o del 130'58 por ciento, de las primas comerciales periodificadas. La desviación global que se observa entre primas de riesgo y siniestralidad acumulada en los cinco años, ha sido de 9.470 millones de pesetas.

Entre las principales causas generales de la crisis que atraviesa el seguro agrario, podían citarse las dos siguientes:

— Excesiva rapidez en la implantación de nuevas líneas de seguro que ha creado dificultades

en la divulgación y conocimiento por parte de los agricultores y en la estructura organizativa y actuación de AGROSEGURO.

— Regulación de las distintas líneas de seguro si habiéndose alcanzado el grado de coordinación deseable entre los organismos de la Administración y las entidades implicadas, lo que ha impedido efectuar la contratación de las fechas idóneas.

No obstante lo anterior, somos optimistas en el futuro. La resolución de los problemas generales y concretos se está abordando con toda energía y no nos cabe duda que colaborando todas las partes implicadas: agricultores, ganaderos, Administración Pública y entidades aseguradoras, conseguiremos tener un seguro agrario equilibrado técnica y financieramente que proporcione seguridad en un sector que tanta importancia tiene en nuestra economía.

NCIANA, S.A.
garantía NANTA
s de la Comunidad
s, servicios técni
el máximo de res

ITA:
ADERIA
E

ACHISTRE, S.M.
TELEX: (64050)

cer no es inven
ASOCIACION
SPANOLA
ONTRA EL
CANCER

nte en investigac
amiento. Colabora



GOMEZA

ELECTRONICA INDUSTRIAL

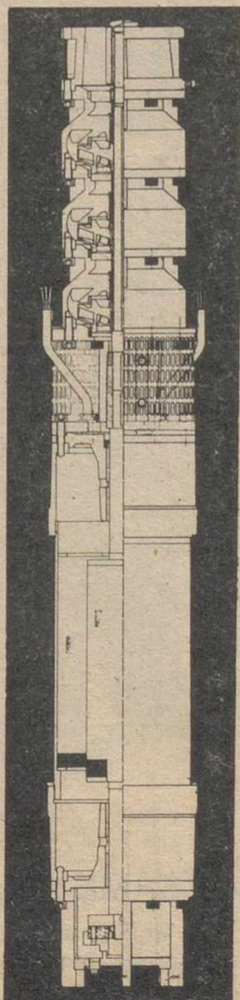

GOMEZA

INDUSTRIAS ELECTRICAS

GOMEZA, S. L.

ALMACENISTA DE MAQUINARIA Y MATERIAL ELECTRICO.
Fabricación de grupos electrobombas sumergidos, patentes números 283.134 y 58.405.
Fabricación de maniobras automáticas y electrónicas para usos industriales.
Instalaciones de riegos en general y por aspersión.
Centros de transformación y producción.
Instalaciones eléctricas industriales y rurales.
Distribuciones de agua potable.

TALLERES Y OFICINAS:
Ctra. Peñas, 29
Teléfonos: 22 17 96 - 22 01 59
02006 ALBACETE

Distintos sistemas para la elevación de agua

□ Fernando RODRIGUEZ GOMEZ

Con la invasión de la península Ibérica por los árabes, las tierras que lo permitían fueron paulatinamente puestas en regadío aprovechando los desniveles del terreno y canalizando el agua por acequias. El problema se complicaba al tener que salvar desniveles naturales o elevar desde pozos, y para ello los árabes inventaron la noria.

La noria consistía en un sistema mecánico formado por dos ruedas ensambladas por un dentado que hacía rotar una cadena e arcaduces, arte muy conocido en las tierras peninsulares y más concretamente en nuestra provincia.

Este sistema tan elemental ha ido desapareciendo de nuestros campos, aunque en la actualidad se pueden encontrar algunos, sendos sustituidos por las bombas hidráulicas de distinto tipo y accionadas por distintas energías.

Las bombas hidráulicas para la elevación de agua las hay de muchos tipos, entre las que se encuentran las de pistón o volumétricas, las de paletas o engranes, las de hélice y las centrífugas. Estas últimas son las más habituales en los sistemas de riego y a su vez se deviden principalmente en tres tipos fundamentales: las de tipo horizontal, las verticales con motor exterior y las verticales con motor sumergido, denominadas generalmente como bombas sumergidas, y que en la actualidad son las de mayor uso.

Pero hagamos un poco de historia. Los primeros riegos en el campo de nuestra provincia, se limitaban a las pe-

queñas huertas de una o dos hectáreas que disponían de un pozo abierto con niveles de agua a tres o cuatro metros de la superficie y que con el montaje de una pequeña bomba horizontal elevaban el caudal necesario. Cuando estos niveles eran más profundos, se realizaban excavaciones laterales y convergentes con el pozo, con el fin de poder introducir y montar estas bombas horizontales a una distancia del agua no superior a seis metros, que es la máxima altura que estas bombas son capaces de aspirarla. Cuando la profundidad del agua era tal que no permitía realizar estas excavaciones laterales al pozo, se montaban escaleras en las paredes del mismo por las que se introducía la bomba hasta plataformas que se encontraban a menos de los ya citados seis metros del agua. En algunos casos en el que el nivel del agua fructuaba en varios metros entre el verano y el invierno, en algunos pozos se disponía de varias plataformas a distinta altura, donde se montaba la bomba según el nivel del agua, y se daba el caso de que si no se vigilaba el nivel, no pocas bombas con motores eléctricos quedaban sumergidas, con el consiguiente riesgo para el motor y las personas.

Con el aumento de demanda de caudal en las instalaciones cada vez mayores, los niveles cada vez más profundos y tras la experiencia acumulada por los fabricantes de bombas, se estudiaron las dos versiones de bombas centrífugas de ejecución vertical y que pudieran ser montadas desde la superficie. Los caminos recorridos por los expertos fueron dos: uno con motor en el

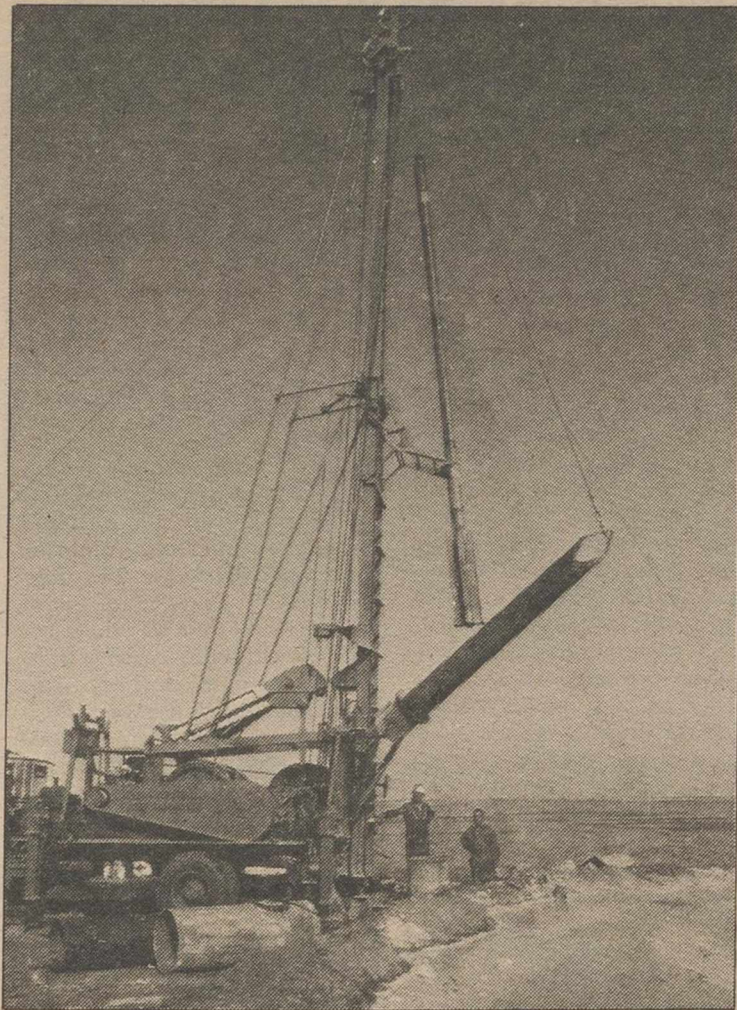

exterior y otro con motor sumergido.

El sistema de bomba vertical con motor exterior se impuso inicialmente, ya que eludía el problema de sumergir en el agua un motor eléctrico y su alimentación correspondiente, ya que de todos es conocido la incompatibilidad que existe entre la electricidad y el agua no químicamente pura, además de que ofrecía la posibilidad de accionarse con motores diesel, al consistir esencialmente de una bomba sumergida en el agua, suspendida de una columna que además de conducir el agua impulsada, alberga una transmisión mecánica que recorre la columna en sentido longitudinal y acaba en un

manguito en la superficie al que se puede acoplar cualquier tipo de fuerza motriz.

A pesar de que inicialmente la bomba vertical con motor exterior gana una gran parte del mercado de riego y muy influenciado por la falta de calidad en los primeros motores sumergidos al no estar perfeccionados los elementos eléctricos y mecánicos que dichos motores necesitan exclusivos para ellos, hoy día con los niveles de los acuíferos más profundos, los costos energéticos en aumento y una vez superados los defectos que inicialmente soportaban las bombas sumergidas, la batalla entre la bomba vertical y la sumergida ha sido ganada por esta última.

La entrada en la CEE y la mecanización agraria

La incorporación de España a la Comunidad Económica Europea, comporta la integración de la actividad agraria en el sistema económico general y la desaparición del "particular" proteccionismo e intervencionismo que, bajo un pretendido amparo a aquélla, en realidad ha pesado sobre ella, el sector desarrollo de los sectores industriales y de servicios.

La libre competencia en el mercado ocho veces superior obligará a nuestros agricultores y ganaderos a una adaptación de sus estructuras empresariales a las existentes en los restantes países.

Según los especialistas económicos, será necesario reducir nuestra población activa agraria y posiblemente, cuando se superada la crisis económica con sus altos coeficientes de desempleo, también en España se extenderá la práctica del empleo familiar a tiempo parcial en la agricultura y ganadería en las zonas de progresiva industrialización.

Estos dos factores: disminución de la población activa agraria y el trabajo a tiempo parcial, obligarán de modo progresivo a sustituir económicamente el trabajo físico humano por el de las máquinas, tendiendo a alcanzar unos índices de mecanización por unidad superficial, más próximos a los actuales en los demás miembros de la CEE.

Si a ello sumamos la antigüedad de una buena parte de nuestro parque de tractores maquinaria agrícola, de necesaria sustitución, el planteamiento lógico y racional de la ampliación de la demanda del mercado interior de máquinas y tractores agrícolas.

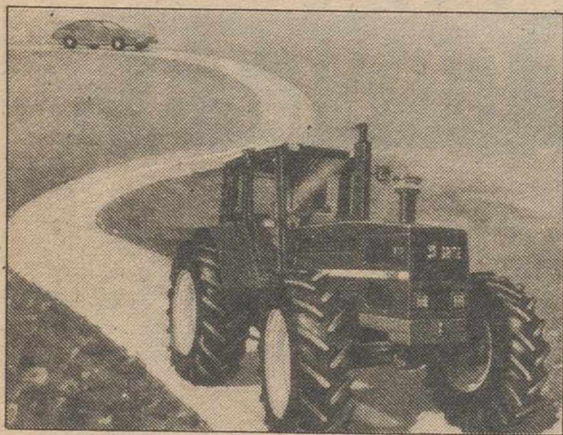

EL AUTOMOVIL NOS SIGUE

¿SABIA UD. QUE CONSTRUIR UN TRACTOR ES MÁS DIFÍCIL QUE CONSTRUIR UN AUTOMOVIL?

De hecho la tecnología de los tractores ha ido siempre por delante de la tecnología del automóvil como Ud. podrá comprobar a continuación.

EN ALGUNOS AUTOMOVILES LA 5ª MARCHA ES OPCIONAL

(MUCHOS DE NUESTROS TRACTORES CUENTAN CON 32 MARCHAS)

La amplia gama de velocidades sincronizadas, el cambio supercompacto, el inversor de marchas, el super y el minireductor, el embrague de mando hidrostático, permiten a los tractores SAME un cambio rápido y sencillo, y trabajar en cada tipo de labor a la velocidad adecuada para un máximo rendimiento.



SAME
EL TRACTOR DE EUROPA

Con SAME todavía más adelante.

AUTO-AGRO RUESCAS S/A

Distribuidor Oficial para Albacete y Provincia.

C/. La Roda nº 44

Teléfono: 21 57 89

ALBACETE



HOY ES NOVEDAD EN EL AUTOMOVIL

(EN 1928, SAME YA INCORPORABA LAS CUATRO RUEDAS MOTRICES A SUS TRACTORES)

Hoy los tractores SAME de cuatro ruedas motrices, y con una experiencia de 30 años en este campo, son conocidos por su potencia, seguridad y bajo consumo, y gracias al giro de 60°, por su gran maniobrabilidad.

El sistema original de tracción a las cuatro ruedas aplicado por SAME por primera vez a escala industrial en 1962, identifica nuestra firma entre los agricultores de todo el mundo.

EN EL AUTOMOVIL ES LA ULTIMA NOVEDAD

(SAME INCORPORO EL TURBO A SUS TRACTORES EN 1972)

En el automóvil el TURBO es la expresión más avanzada de la tecnología. En el campo de la mecanización agrícola el motor diesel fue introducido por primera vez en un tractor en 1927 por el ingeniero Francesco Cassani, fundador de SAME, y el turbo-diesel en 1972.

Una gama de motores refrigerados por aire, de 30 a 170 CV, de gran duración, siempre más potentes y compactos, que consiguen unas altas prestaciones con un mínimo consumo.

Los pivots en Albacete

Uno de los fenómenos que más han contribuido al desarrollo de los regadíos en nuestra provincia es, sin duda, la introducción de las máquinas de riego denominadas pivots. Albacete, especialmente por su topografía, es un campo ideal para la instalación de estas máquinas, que portan la tecnología más moderna, en lo que se refiere a riego extensivo. Del total de máquinas instaladas en nuestro país, más del 40 por ciento se encuentran en nuestra provincia.

Estas máquinas se empezaron a instalar hace 9 años y no fueron pocos los que tacharon de "locos" a los primeros agricultores que las instalaron. Los "artefactos" de hace poco tiempo, han pasado a formar parte del paisaje de Albacete hasta el punto que los agricultores de otras provincias, lo primero que suelen preguntar es el por qué y el cómo de tanta máquina, y resulta casi imposible hablar de la agricultura en Albacete sin hablar de pivots. Pero esta fama ha trascendido las fronteras con la ayuda de los agricultores de casi todos los países de Europa, y el resto del mundo que por aquí han pasado.

Los pivots permiten una gran flexibilidad de diseño pasando de 150 m. de longitud (7 Has) o incluso menos, a 750 m., (175 Has), por lo que

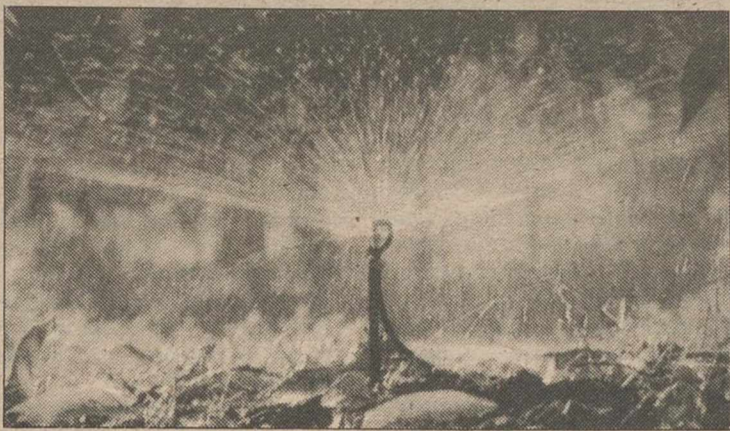

es fácil adaptarlos a cualquier parcela.

Además de los circulares, se están empezando a instalar máquinas lineales, que en vez de funcionar girando alrededor de un extremo, se trasladan lateralmente. En este tipo de máquinas, la toma de agua ha de ser móvil, por lo que se realiza a través de una manguera, automáticamente de los hidrantes o de un canal. En este último caso, las torre central lleva una bomba accionada por motor de gas-oil. Este sistema, que es uno de los más prácticos, también se ha desarrollado y mejorado, abriendo nuevos horizontes de utilización, ya que la potencia estaba muy limitada y por tanto la superficie a regar.

Recientemente se ha instalado en la finca "Casa del Santo" en Corral-Rubio, una

máquina lineal con toma de canal, que riega 250 Has. Está formada por 18 torres con una longitud total de 800 m., y se alimenta a través de un canal de un canal de 3.150 m., de longitud. Dada la imposibilidad de impulsar el caudal necesario con un sólo motor de gas-oil, se diseñó con alimentación eléctrica. La máquina es standard pero se le diseñó aquí un bastidor especial que va sobre el canal (de 6 m., de anchura) y del que penden dos bombas sumergidas de 120 CV, cada una. Esta máquina es capaz de recorrer la parcela y volver al punto de partida, en sólo 72 horas. Es, sin duda, la máquina que más superficie riega de Europa y quizás del mundo, (al menos su sistema de bombeo, si lo es), pudiendo satisfacer las necesidades del cultivo más exigente, como puede ser el maíz.

Evolución del montaje eléctrico en el riego

Aunque con retraso, la revolución industrial afectó a los sistemas de elevación de agua subterránea que hasta ese momento se realizaba por medio de tracción animal y comenzaron a instalarse los primeros motores eléctricos para accionar las bombas, con lo que la electrificación llegó al campo de nuestra provincia.

Los primeros motores eléctricos se accionaban con los interruptores denominados de "cuchillas" y como máxima seguridad se intercalaban unos "plomos". Este sistema, en su momento, con tensiones de a lo sumo 220 V. e intensidades de cortocircuito muy bajas, fue admisible en la práctica, aunque no desde un punto de vista técnico.

Con la evolución de la electrotécnica se aumentaron los sistemas de seguridad, que como primer paso consistió en proteger contra contactos directos los interruptores, protegiéndolos con placas que evitaban el contacto de la mano con parte en tensión, y comenzaron a aparecer los primeros interruptores rotativos que disponían de esta protección con conexión y desconexión brusca.

Algunas empresas locales que disponían de personal técnico cualificado comenzaron a plantearse los peligros que este sistema de montaje presentaba y la falta de protección que existía en cuando al peligro de electrocución de las perso-

nas y las averías cada vez más frecuentes en los motores.

Las empresas que en nuestra provincia fueron pioneras en la evolución de la técnica eléctrica con la aparición de los primeros riegos por aspersión y que consideran que un reglamento no es otra cosa que una relación de normas mínimas de seguridad, han seguido avanzando en sus técnicas y hoy nuestra provincia dispone de empresas de montaje eléctrico, que en la realización de sus instalaciones, además de cumplir con las reglamentaciones vigentes, ofrecen a sus clientes las técnicas más modernas de Europa, incorporando a sus maniobras eléctricas sistemas electrónicos de alta tecnología, algunas de ellas de fabricación propia, con lo que las nuevas instalaciones de riego con pivot o cobertura integral, disponen de elementos electrónicos que controlan la tensión, el sentido de giro de los motores, los niveles en pozos y balsas, las presiones en las redes hidráulicas, los reenganches automáticos de las instalaciones, sin que sea necesaria la presencia humana, con lo que se consiguen instalaciones eléctricas que son auténticas autómatas, que mantienen todas las constantes vitales de la instalación en sus puntos prefijados y que en caso de averías, memorizan el defecto que haya provocado la parada de la instalación.

P pamsaliba

Dirección: Ctra. de las Peñas Km 1
Teléfono: 22 37 08

ALBACETE

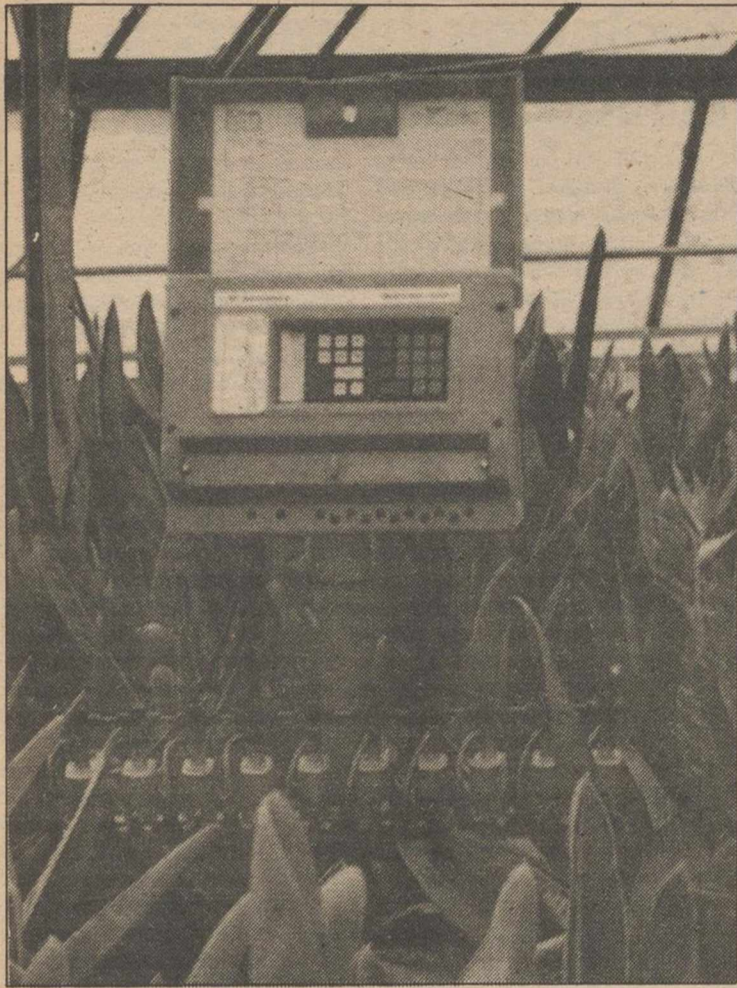

SIMA, nueva maquinaria agrícola

Amelia P. I.

Del 9 al 16 de marzo se celebra en París, dentro de la Semana Internacional de la Agricultura, el 57 Salón Internacional de Maquinaria Agrícola —SIMA—. Lugar de encuentro de la mayor parte de firmas francesas y extranjeras, se convierte en cita obligada para conocer las últimas innovaciones técnicas del mercado internacional agrícola.

La revolución tecnológica vivida en los últimos años, ofrece al agricultor una serie de instrumentos y soluciones eficaces para hacer frente a la necesaria modernización que hoy día, exigen las explotaciones. El SIMA, presenta una amplia gama de equipos y materiales específicos de cada actividad.

Los productores de remolachas y patatas, ofrecen:

—Arrancadores de remolachas automotrices y portados. Sembradoras, con una amplia variedad en las formas de depósito de semillas.

—Cosechadoras de patatas, en las que las nuevas aportaciones tienden a aumentar el rendimiento, mejorar la limpieza (aparecen nuevos dispositivos para la desmenuzadura y apartado de terrones de tierra) y dañar menos los tubérculos. Las plantadoras son cada vez más automáticas. La electrónica aporta aplicaciones interesantes en material de acondicionamiento, calibradores, pasadores, ensacadores, elevadores (montacargas).

—La preparación del suelo, donde predomina las herramientas portadas delante, los rodillos arrastrados detrás de los arados, cultivadores altos de escala —que permitirán una preparación rápida y uniforme de los lechos de semillas—, máquinas de cavar.

Un amplio surtido, permitirá elegir el remolque adecuado a su explotación. Modelos que

responden a los aumentos de capacidad exigidos por los almacenes actuales, así como diversos tipos de neumáticos y presiones de inflado.

Todo ello, se verá completado con los materiales de: manutención y almacenamiento de abonos, pulverización, organización de depósitos, tapices de descarga, etc.

Los ganaderos, pueden apreciar las mejoras incorporadas a los materiales de producciones animales.

En la cosecha de forrajes (corte y acondicionamiento), los progresos más destacados son:

—Aplicación de la electrónica a las cosechadoras-cortadoras, facilitando sus reparaciones y conservación. Innovaciones en las máquinas acondicionadoras. Aumento de la seguridad y acceso a las secadoras de heno rotativas.

—Para los ensilados, se presentarán: equipos de cosecha de planta entera, junto a los de molienda de espigas y cáscaras. Reventadores de granos especiales para el maíz de fuerte contenido en materia seca.

—En prensado, las balas paralelepípedicas de gran volumen, cuya compresión varía de 250 a 1.000 kilos, responden a los problemas de transporte. En prensas de balas redondas, la electrónica permite un incremento de la productividad del almacenamiento, gracias a los nuevos sistemas de prensado y mayor automatización en las operaciones de ligadura.

En relación a la preparación y distribución de alimentos para el ganado, la informática y la automatización logran una reducción de los costes y una optimización de las raciones. Se podrá subrayar:

—Los diferentes medios de manutención, gracias al desarrollo de balas redondas, donde la última creación permite un agavillado de 6 litros.

Las técnicas de desenrollado

de balas y distribución de forrajes en balas paralelepípedicas.

—Los cargadores levadores telescópicos, se perfeccionan debido a una mayor seguridad en los equipos de control de estabilidad. Los resultados obtenidos van de 2,5 a 6,2 metros.

Los equipos dedicados a los productores lecheros apuntan a conseguir una producción de leche de calidad a los mejores precios posibles. Los visitantes interesados en esta actividad conocerán las soluciones planteadas a los diversos problemas que aparecen en las instalaciones. Entre ellas, destacan las aportaciones de la informática y la automatización que permitirán:

—Nuevas condiciones de recogida, posibilitando una disminución de efectivos y un aumento de las demoras de recogida. Los modelos de ordeñadoras automáticas, resultan de las tecnologías electrónicas logradas gracias a los circuitos microprocesadores, un trabajo de gran precisión. En este sentido, las investigaciones se caminan hacia una robótica completa.

—Mejoras de las condiciones sanitarias. Tema éste fundamental, ya que la leche es un medio expuesto al cultivo y proliferación de microbios que en los través principalmente, de las glándulas mamarias y los silios de ordeñado. En este sentido, el SIMA, presentará nuevos modelos para los agarradores de ordeñadoras, fruto de las investigaciones destinadas a reducir los problemas sanitarios como la propagación de la mastitis.

—Se perfecciona la seguridad de refrigeración en el almacenamiento de la leche.

Para los productores de leche reales, el SIMA recoge una excelente muestra de la maquinaria actual, utilizada en las diversas fases de preparación del suelo, siembra y cosecha.

—Las máquinas recolectoras-enrolladoras aumentan el rendimiento y las extensiones de polivalencia. Las voluminosas balas rectangulares responden a las necesidades de transportes lejanos.

—Buena competencia de moledores de gran ancho. También atraerán la atención de los productores los "cosechadores", los destrajadores dentados y las herramientas rotativas —animadas o no—.

—Para siembras rápidas se podrá encontrar los aparatos combinados con sembradoras asegurándose así todas las operaciones en pista. Las sembradoras de cereales muestran grandes anchos, soluciones para neumáticos, mejoras adoptaciones a los lechos de semillas defectuosas.

—Los tractores atraerán, sin duda, la atención de un gran número de profesionales. La adaptación de herramientas delanteras, aumento de capacidad de levantamiento trasero, cabinas más confortables e iluminadas.

—Las diferentes marcas de neumáticos tratan de resolver tres problemas actuales, como son: adaptación de los neumáticos delanteros a la utilización de herramientas portadas delante en mayor número y más pesadas. Anchuras de molinos redondas aumentadas para

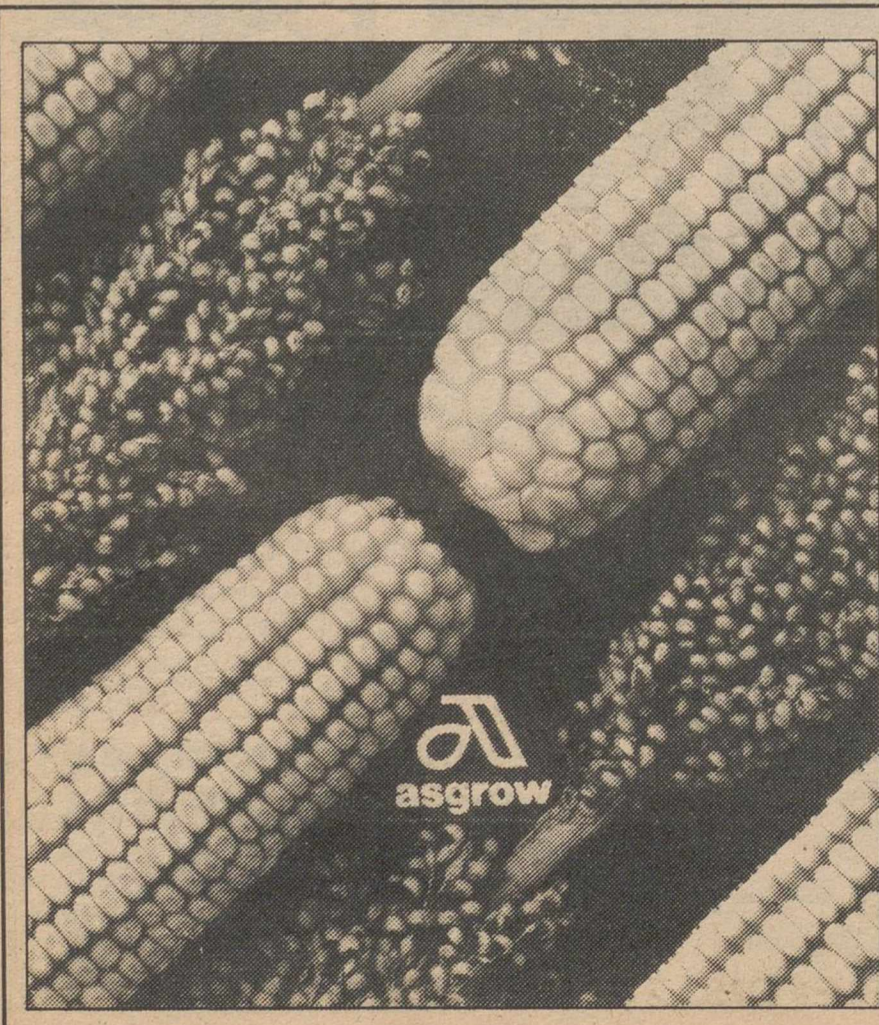

RX-90

EL MAIZ DE LAS GRANDES COSECHAS

Especialistas en Maíz y Sorgo



SEMILLAS DE LA MANCHA, S.A.
Ctra. de Mahora, Km. 3
Telf. 21 62 00 - 02006 ALBACETE

SIMA, nueva maquinaria agrícola

EIMA 85 fue una gran feria

La 16ª edición de EIMA/ 85 ha corroborado una vez más el lugar de liderazgo que ocupa entre los certámenes de maquinaria agrícola. Este año sus 92.000 metros cuadrados han estado ocupados por 1.427 expositores, que han mostrado a la amplia variedad de visitantes de distintos países más de 13.600 máquinas y productos. Esta feria, con un nutrido número de novedades, ocupa un interés preferente para nuestro país, como así lo corroboran los casi 500 visitantes que acuden de España cada año.

Indiscutiblemente la flexión entre los fabricantes transalpinos es importante, y si bien su industria no está pasando por un buen momento, dada la caída del mercado, tanto interno como externo, no por ello se ve menoscabada la tradicional agresividad de los fabricantes italianos.

No se puede empezar a hablar en Italia de tractores si no es empezando por el primer fabricante, que es FIAT, que en su amplio stand tenía expuestos todos sus productos, desde la gama de tractores orugas, de reciente presentación en nuestro país, al igual que la serie 66 de los que estaban presentes los modelos 6066, 7066 y 4566, al igual que varios modelos de la GAMA ALTA. También en el stand anexo a FIAT, AGR-



FULL mostraba, entre varios de sus tractores, una unidad fabricada totalmente en España, equipada con una cabina del también fabricante español BASKONIA FRITZMEIER.

LANDINI presentó como novedades el modelo 9550, unidad equipada con un motor de seis cilindros de doble tracción de 98 CV de potencia y un ángulo de inclinación de 50° en las ruedas directrices. También estaba el mo-

delo 16000, unidad de alto rendimiento con una potencia cedida por un motor de seis cilindros con turbo de 165 CV. También se presentaron dos modelos de tractores orugas denominados 6030 F TURBO y 6830 F.

FENDT, como novedad en el certamen bolognés, presentó el modelo FARMER 310 LS TURBOMATIC DT. Esta unidad, equipada con doble tracción, con una potencia de 104 CV SAE.

ras (evitando degradar los productos).

En la fase de preparación del suelo, se puede observar a través de los salones del SIMA:

—La importante evolución de los arados: portados delante, de anchos variables en marcha, puesta a punto en numerosos detalles, mejoras en las maniobras para arados pesados, dispositivos para permitir el paso de neumáticos más anchos en los surcos de labor...

—Un amplio desarrollo de herramientas portadas delante: rodillos, dientes con jaulas móviles, molidores de paja y máquinas de cavar.

Entre las novedades que serán presentadas citaremos:

—La sembradora capaz de sembrar directamente, bajo los restos de la cosecha precedente, en la mayor parte de cultivos de rotación.

—Niveladora de laser, para el cultivo de arroz, susceptible de aplicación en ciertas tierras de huerta.

—Neumáticos más anchos, compactando menos al suelo.

Este resumen de las aportaciones del SIMA puede orientar a los agricultores españoles acerca de las últimas investigaciones en maquinaria agrícola.

P. D.—Agradecemos los informes técnicos facilitados por J.B. Montalescot y E. Dalleinne, consejeros técnicos del SIMA, que han posibilitado la realización de esta información.

LOVENES AGRICULTORES

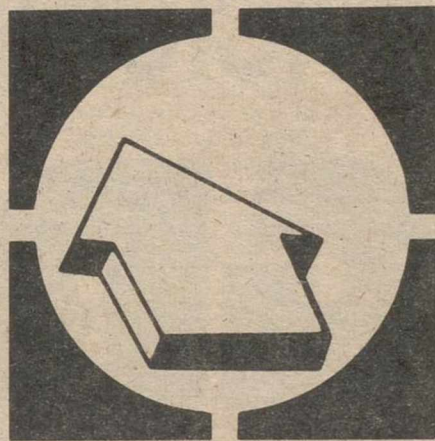

EL FUTURO

CALLE TEODORO CAMINO, 10, 1.º-TELEFONO 21 26 18-ALBACETE

Ultimas innovaciones en la tecnología agrícola

Del 9 al 16 de marzo tiene lugar, en el Parque de Exposiciones de París, la Semana Internacional de la Agricultura. Cerca de un millón de visitantes acudieron a este importante acontecimiento que, organizado por el C.E.N.E.C.A. (Centro Nacional de Exposiciones y Concursos Agrícolas), agrupó el Salón Internacional de la Agricultura —S.I.A.—, y el Salón Internacional de Maquinaria Agrícola —S.I.M.A.—.

El objetivo principal de esta Semana es dar a conocer, tanto a los agricultores como al gran público, la situación actual y las innovaciones técnicas del mundo agrícola. Sobre todo será, en palabras de Maurice Hasson, director general del CENESA, "la ocasión para los agricultores de definir sus orientaciones de producción en función de las perspectivas de mercados y precios... así como el empleo de nuevas técnicas... en vistas a reducir los costes".

Quienes asisten al SIA, tienen la oportunidad de presenciar un amplio y variado programa de actividades donde, las presentaciones extranjeras serán este año más numerosas.

Destacaremos en primer lugar, los Concursos Generales Agrícolas de animales y productos. Con los 2.300 animales presentados en competición (especies bovina, ovina, porcina, equida) se muestra el trabajo realizado por criadores y pro-

pietarios, preocupados siempre por superar la calidad de las especies. Las 5.500 muestras de productos divididos en tres categorías: vinos, productos lácteos y productos diversos, serán juzgados por 1.700 expertos. Una excelente guía para los amateurs de productos agro-alimentarios de calidad.

El apartado de exposiciones permite seguir la Exposición Internacional de Cría de Ganado que, ocupando el 45 por ciento de la superficie total, exhibe los mejores animales franceses y extranjeros (procedentes de Alemania, Bélgica, Italia, Austria, Canadá, Marruecos, Suiza). Pero su principal atractivo reside en la actividad comercial desarrollada, ya que es el lugar de venta elegido por los reproductores de numerosos países. El Salón Internacional de la Avicultura recoge las transformaciones sufridas por esta industria, así como una Jornada de Estudios.

La Presentación Canina permite a no pocos seguidores, presenciar la exhibición diaria de diversas razas, demostraciones de perros pastores.

Proveedores

No habrá que olvidar los stands dedicados a los Proveedores de la Agricultura. Alimentos para el ganado, productos veterinarios, abonos y semillas atraen el interés de los agricultores.

Para los amantes de la gastronomía, los Productos de la Agricultura ofrecen una excelente muestra de productos nacionales y extranjeros.

Las presentaciones informáticas no podía faltar a la cita. Este año aparece en el marco del SIA, el I Salón de la Informática Agrícola SINFAGRI, que cuenta con 25 expositores repartidos en 1.600 m². El 13 de marzo una Jornada de Estudios, recogió los temas relacionados con la aplicación informática en las explotaciones agrícolas.

Dentro del apartado Investigación Agronómica encontramos entre otros temas actuales de gran trascendencia para la selección animal, y como es la transplatación de embriones y fecundación in vitro.

El escenario de la Semana de la Agricultura, se ve completado con el 57 en SIMA. Con cerca del 70 por ciento de visitantes profesionales, es la más importante manifestación mundial en maquinaria agrícola. Allí está representados las últimas aplicaciones de la electrónica, la informática y la robótica.

Dentro del SIMA tienen cabida una amplia gama de fórmulas (equipos y materiales) adaptados a cada necesidad: materiales de producciones animales, cultivo de remolacha y patata, productos lecheros, productos de cereales y legumbres, trabajo del suelo. Técnicas orientadas a obtener dos

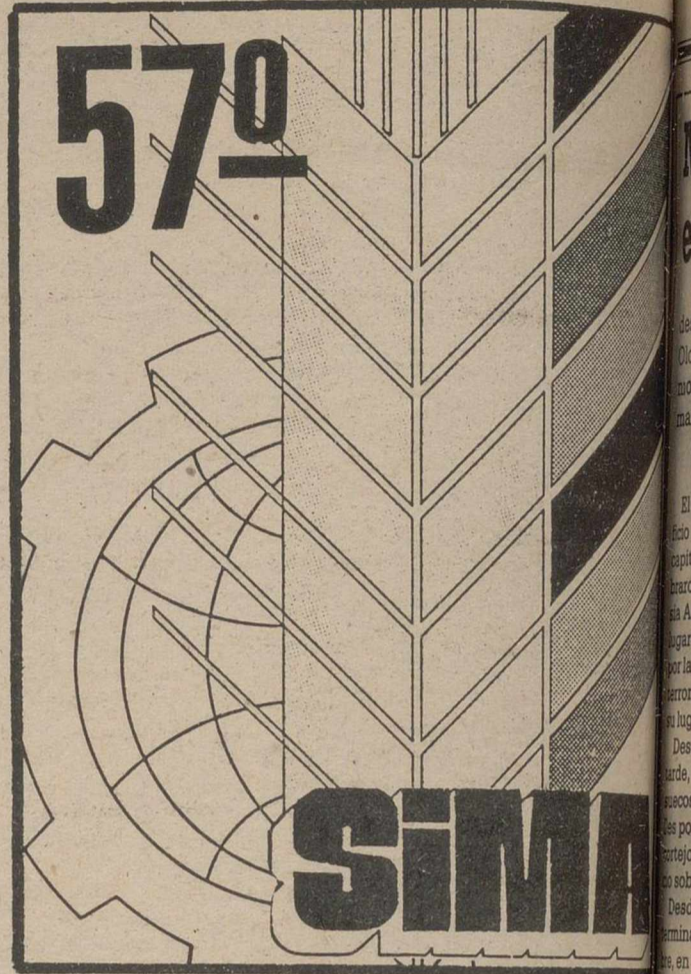

objetivos principales: reducción de los costes de producción y mejora de las condiciones de trabajo.

El Club de Técnicos Agrícolas contará desde el 10 al 15 de marzo con un extenso programa de conferencias.

Para el gran público, el 18 Salón Internacional de la Motocultura de Recreo y Jardinería constituye una interesante vi-

sita. De forma paralela a la exposición se realizó los días 11 y 12 de marzo un Coloquio Internacional, "Las experiencias nacionales de organización de mercados de cereales", donde se trataron las cuestiones de muchos de los problemas que afectan a la producción cerealista, de gran trascendencia en nuestras ciudades.

AL SERVICIO DEL CAMPO MANCHEGO

AGROCAJA

S. A.

PASEO DE LA LIBERTAD, 14

Teléfono 21 45 91

ALBACETE

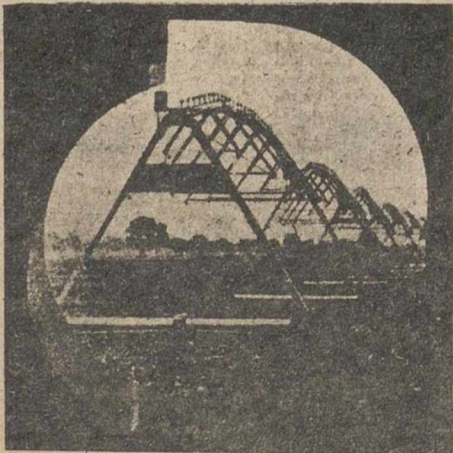

- Tratamientos de Herbicidas y Agroquímicos
- Instalaciones de regadío
- Semillas seleccionadas
- Especialidad en instalaciones de grupos y asociaciones de agricultores
- Abonos sólidos y líquidos
- Electrificación y nuevas energías

Ya somos más de 200 los agricultores que regamos con PIVOT AGROCAJA

AGROCAJA ES LA PRIMERA FIRMA EXPORTADORA DE PIVOTS DE LA REGION

España y el Mundo

Medio millón de personas asistió al entierro de Olof Palme en Estocolmo

ESTOCOLMO. (Efe).—Medio millón de personas asistieron ayer al asesinato primer ministro sueco Olof Palme en las calles de Estocolmo, tras una ceremonia llena de emoción y solemnidad en presencia de mandatarios políticos de todo el mundo.

Olof Palme, el líder socialdemócrata asesinado el

pasado 28 de febrero, a los 59 años, fue enterrado en un acto íntimo y familiar después de recibir el adiós de medio millón de sus compatriotas en el recorrido de tres kilómetros del cortejo fúnebre, por las calles de Estocolmo.

El trayecto iba desde el edificio del ayuntamiento de la capital sueca, donde se celebraron los funerales, a la iglesia Adolf Fredrik —cercana al lugar en que cayó asesinado por las balas que le disparó un terrorista no identificado—, el lugar de inhumación.

Desde primera hora de la tarde, cientos de miles de suecos se alinearon en las calles por las que debía pasar el cortejo mortuorio en un silencio sobrecogedor.

Desde dos horas antes de terminar la ceremonia fúnebre, en presencia de un centenar de delegaciones extranjeras, la ciudadanía sueca soportó con estoicismo la temperatura de casi cero grados centígrados y el tiempo nublado y despacible reinante para tributar su último y significativo homenaje a Palme.

La emoción era patente en muchos de quienes aguardaban el paso del cortejo fúnebre. Una anciana completamente enlutada y con velo lloreaba silenciosamente, y apretaba entre sus manos una bandera roja —símbolo del Partido Socialdemócrata Sueco (SAP)— en espera de arrojarla al paso del ataúd con los restos mortales de Palme.

Entre el público destacaba la presencia de numerosos representantes de origen árabe, latinoamericano, africano o asiático, que querían rendir un último homenaje a la figura de Palme en defensa de la ayuda al Tercer Mundo, los movimientos de liberación y

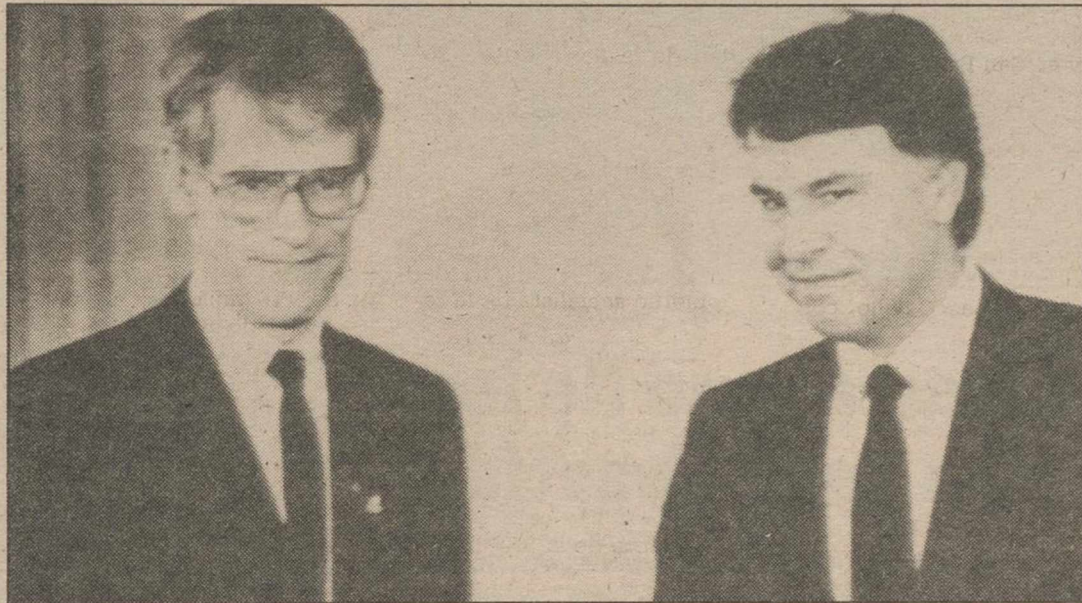

Felipe González se entrevistó en la capital sueca con el nuevo primer ministro.

refugiados políticos.

Banderas de numerosos Estados latinoamericanos situadas entre el público en el recorrido, se inclinaron al paso del féretro como último homenaje de los países subdesarrollados al asesinado primer ministro de Suecia.

Minutos después de las 16.00 horas (1400 GMT), el ataúd blanco con los restos de Palme salió del Ayuntamiento y se le depositó en una plataforma deslizante, cubierta de terciopelo rojo, sobre la que recorrió las calles de Estocolmo tirada por seis jóvenes de luto.

Una Banda de tambores de la Policía que marchaba detrás de un Escuadrón de Caballería del mismo Cuerpo y

que abría el cortejo, precedía al féretro, tras el cual, viajaba la familia e íntimos de Olof Palme en diez automóviles negros.

Tras ellos, 284 militantes del SAP portaban los estandartes de todas las agrupaciones del SPA, del que fue líder carismático el político asesinado.

A lo largo del recorrido, 3.000 guardias de honor se unieron paulatinamente a los abanderados, al paso de la caravana fúnebre.

La solemnidad y espectacularidad del desfile funerario terminó en las mismas puertas de la iglesia Adolf Fredrik, donde sólo la familia directa de Palme pudo contemplar la inhumación del féretro en el

pequeño cementerio adyacente al templo.

Emoción en los funerales

La emoción y el dolor invadieron el Ayuntamiento de Estocolmo, donde se celebró la ceremonia de los funerales del primer ministro de Suecia asesinado, Olof Palme.

Centenares de personalidades políticas llegadas de los cinco Continentes escucharon los emotivos discursos pronunciados por prestigiosos oradores en el ámbito internacional, que recordaron la personalidad humana y las cualidades políticas del desaparecido líder socialdemócrata sueco.

El gobierno español condenaría la ayuda de Estados Unidos a los "contras" de Nicaragua

ESTOCOLMO. (Efe).—El gobierno español condenará, si se comprobada, la ayuda de cien millones de dólares a los "contras" nicaragüenses que, según el presidente de Estados Unidos, Ronald Reagan, ha solicitado el Congreso norteamericano.

Lo dijo ayer en Estocolmo el presidente del gobierno español, Felipe González, en un encuentro que mantuvo con periodistas españoles y se entrevistase con el presidente de Nicaragua, Daniel Ortega, en la Embajada de España en la capital sueca.

"Nosotros estamos en contra de la violencia en Nicaragua", respondió Felipe González a una pregunta de Efe sobre la actitud oficial española ante el Congreso estadounidense que debatía la propuesta de ayuda.

"Este no es el camino", dijo

González, "y nosotros estaremos en contra y lo condenaremos".

Preguntado sobre la propuesta en torno a las Bases norteamericanas en España que el ministro de Exteriores español, Francisco Fernández Ordóñez, llevará en su visita a Estados Unidos del próximo mes de mayo, Felipe González se negó a revelarla, aunque admitió que "ahí va a haber un proceso de negociación".

En el "decálogo" sobre política exterior propuesto por Felipe González hace año y medio esta incluida la reducción del número de tropas extranjeras en suelo español.

"No debo adelantar" la propuesta española sobre ese tema, dijo Felipe González ayer mañana en una rueda de prensa con periodistas suecos y españoles.

Las negociaciones "hay

que hacerlas con seriedad y prudencia y no se debe adelantar" la posición española, pues "eso está dentro del proceso de negociación".

"La reducción de tropas" norteamericanas en España "es un problema que hay que ir midiendo poco a poco, con el tiempo, porque nosotros tenemos que hacer una tarea de sustitución naturalmente", precisó González.

Interrogado por un periodista sueco sobre las posibilidades de las Fuerzas Armadas españolas para sustituir a las estadounidenses en las Bases, Felipe González respondió que "en España se está produciendo un proceso interesante de modernización de todo el sistema defensivo".

Según el presidente del gobierno español, ese proceso "lleva tiempo, pero se está produciendo ya y es impor-

ante para nosotros porque no ha habido nunca una política de defensa hecha desde lo civil". "La Historia de España no ha conocido eso", dijo González.

La permanencia de España en la OTAN, tras el referéndum del pasado 12 de marzo, significa para el presidente del gobierno "sobre todo un mandato de hacer una política de distensión y de paz en el seno de los países de la alianza Atlántica".

Ayer por la mañana, el presidente del gobierno español se entrevistó en la Embajada de España con el presidente de Nicaragua, Daniel Ortega, y con el secretario general del APRA, partido gobernante en Perú, Armando Villanueva, que se encuentran en Estocolmo para asistir también a los funerales por Olof Palme.

Izquierda Socialista seguirá en el PSOE, si no hay represalias

MADRID. (Otr/Press).—La corriente crítica del PSOE "Izquierda Socialista" considera que no puede aceptar que haya una represión generalizada contra sus miembros por parte de la dirección del partido, como castigo por su actitud contraria a la permanencia de España en la OTAN, según el líder de esta corriente, Pablo Castellano. "queremos continuar en el seno del PSOE —manifestó Castellano— pero sin hostilidad ni agresividad, porque si no, tendríamos que pensar otros planteamientos".

Pablo Castellano asiste a la reunión que se inició esta mañana en Madrid con la presencia de un centenar de militantes del partido, aproximadamente, entre los cuales se encuentran los representantes de la corriente en cada una de las Federaciones del PSOE. La reunión, que había sido convocada antes de la celebración del referéndum, se prolongará a lo largo de toda la jornada y en ella se estudiarán los resultados del referéndum OTAN y el futuro de la corrientes.

Aunque ha admitido haber recibido cartas y llamadas telefónicas "de todo tipo", Castellano ha señalado que en esta reunión no se está planteando la posibilidad de que la ejecutiva del PSOE, que se reúne el próximo lunes, adopte sanciones contra los "críticos". "Ese es un problema de la ejecutiva del partido —dijo el líder de IS—. Nosotros queremos seguir en el partido dentro de un clima de confortabilidad. Si ésta se convierte en hostilidad, la corriente se replanteará su comportamiento, incluso su existencia".

Según Castellano, que admitió que su pensamiento es "conservador", como dijo el vicepresidente Guerra recientemente, respecto a su concepción del socialismo, negó la posibilidad de que los críticos acerquen sus posiciones al pacto electoral que quiere impulsar la Plataforma Cívica. "Incluso yo dudo mucho", señaló, "que ese movimiento se pueda convertir en una plataforma electoral".

El líder de IS admitió que los partidarios del no a la OTAN "somos los perdedores", porque "ha triunfado el sí de forma contundente".

A este respecto, el diputado Carlos López Riaño, presente también en la reunión, manifestó a Otr/Press que "atacamos los resultados del referéndum, aunque estamos convencidos de que la definitiva integración de España en la OTAN no favorece la distensión entre los bloques". "Yo comprendo que el resultado haya sido una fiesta para Europa —añadió—, pero no estoy convencido de que haya sido lo mejor para mi país".

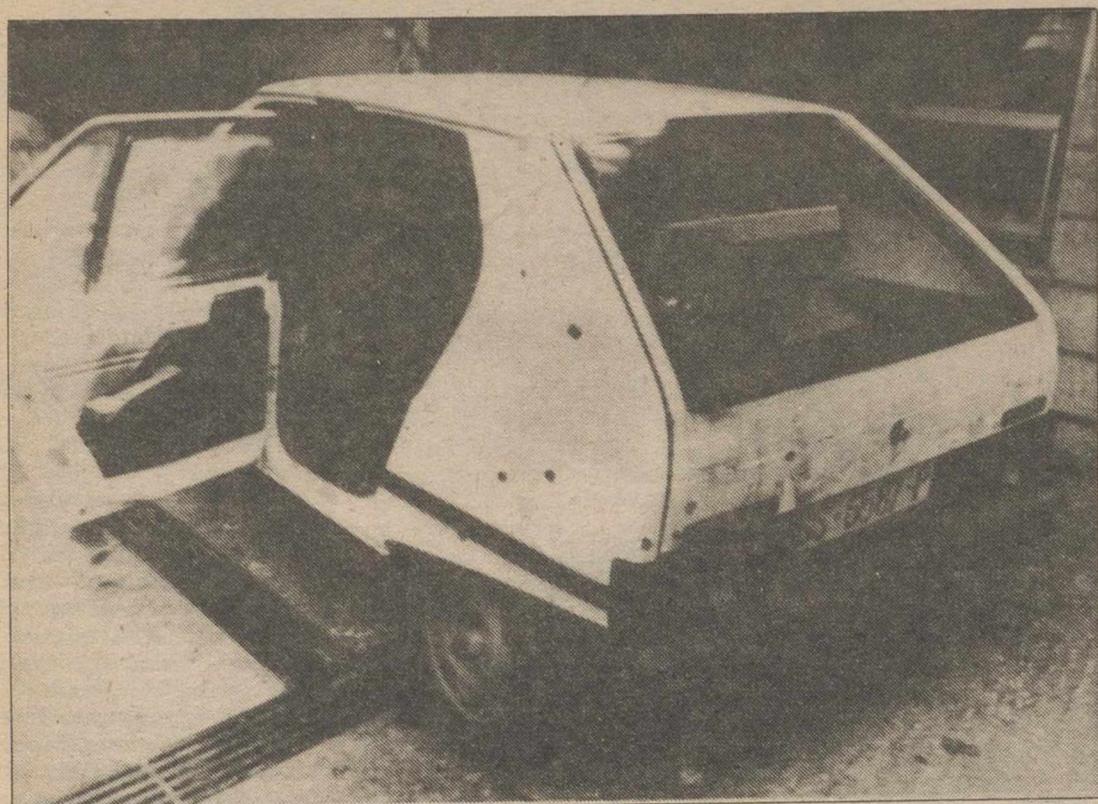

Aspecto en que quedó el automóvil que acupaban los presuntos miembros de ETA. FOTO: EFE

Un presunto etarra, uno de los muertos ayer en San Sebastián

SAN SEBASTIAN. (Efe).—La segunda víctima del tiroteo registrado el viernes por la noche en San Sebastián ha sido identificada, trece horas después

Galarraga, natural de Zaldibia (Guipúzcoa) y de 31 años de edad, preparaba un atentado con explosivos, según las mismas fuentes, cuando fue sorprendido por dos policías nacionales, uno de los cuales, José Antonio Alvarez Díez, resultó también muerto.

Según la Policía, Galarraga podría haber participado en diversos atentados mortales contra miembros de las Fuerzas de Seguridad del Estado y posiblemente en algún secuestro.

En el vehículo junto al que se encontraba Galarraga, acompañado por otro individuo que logró huir, fueron localizados dos ollas a presión que contenían entre 10 y 15 kilos de goma-2 y unos 30 kilos de tornillería.

Los dos individuos infundieron sospechas a dos policías nacionales que patrullaban por el Paseo de Miracocha en un coche camuflado y cuando procedieron a pedirles la documentación dispararon contra ellos.

José Antonio Alvarez, de 26 años, casado, con un hijo, natural de la localidad leonesa de Tremon de Arriba, y que llevaba cinco años de servicio en el Cuerpo, fue alcanzado a la altura del corazón y murió en el acto.

Su compañero, según las mismas fuentes, repelió la agresión y a consecuencia de ello, Angel María Galarraga falleció de varios impactos de bala en la cabeza, mientras el otro individuo huía hacia la playa de la Concha, muy cerca del lugar.

El rastreo, que, con lanchas y a pie, efectuó la Policía durante aproximadamente dos horas por la bahía donostiarra resultó infructuoso aunque en la playa se localizó una pistola Browning, de ca-

libre 9 mm. parabellum.

Otra arma de las mismas características fue hallada cerca del vehículo en el que maniobraban los presuntos miembros del comando y que, según fuentes policiales, fue al parecer robado en Arcoitia.

El vehículo policial en el que viajaban los dos agentes era un Seat Ronda y resultó alcanzado por varios impactos de bala, según las mismas fuentes.

Funeral por el policía nacional

Un grupo de mujeres de policías nacionales pidieron "paz y concordia" a la salida del funeral por el miembro de este Cuerpo José Antonio Alvarez, muerto en tiroteo con un presunto comando de ETA-Militar.

El funeral se inició pasadas las dos y media de la tarde, con cerca de una hora de retraso, y estuvieron presentes la viuda del policía, María Gabriela, que en un evidente estado de nervios protagonizó escenas de dolor, familiares y numerosas personas allegadas a los miembros de los Cuerpos de Seguridad.

Asistieron también el director de la Seguridad del Estado, Julián San Cristóbal; el delegado del gobierno, Ramón Jauregui; el director de Policía, Rafael del Río; el general inspector de la Policía Nacional, Félix Alcalá Galiano; el alcalde de San Sebastián, mandos del ejército, Cuerpos de Seguridad, Policía Autónoma y representantes de partidos políticos.

El féretro llegó a la parroquia de la Sagrada Familia del barrio de Amara de San Sebastián a hombros de policías nacionales que, precedidos de coronas de flores y se-

del suceso, como Angel María Galarraga Mendizábal, "Pototo", presunto miembro liberado de ETA Militar, informó el Gobierno Civil.

guidos por familiares, autoridades y la banda de música de la Policía Nacional de Madrid llevaron el cuerpo desde el próximo Gobierno Civil.

El ataúd, cubierto por la bandera española y la gorra del policía, iba seguido por la mujer del fallecido, que, rodeada por su familia, gritaba: "mi amor/el niño/derechos humanos".

"Concordia y respeto"

Durante la ceremonia, recitó la primera lectura una mujer miembro de la Policía Nacional de uniforme y, posteriormente, el oficiante en los que encontró la muerte José Antonio Alvarez.

El sacerdote indicó que "de nuevo nos reúne la sangre derramada de manera brutal y absurda en nuestra tierra y estamos aquí con un sentimiento de pena, impotencia, indignación y quizá rabia".

Criticó el "vergonzoso azote de la violencia" pidió a los asistentes que "hagamos presente el testimonio de Jesús, armándonos de coraje, para decir no a los violentos".

Pidió finalmente "concordia y respeto a los demás" y dirigió su condolencia al hijo del policía, de tres años, Alejandro y su esposa María Gabriela.

Al final del oficio, la banda de música autoridades y asistentes despidieron al féretro, que salió en dirección a su localidad natal de Tremón de Arriba, en León, donde recibirán sepultura.

En este momento, un grupo de mujeres, esposas de policías nacionales destinados en Guipúzcoa, desplegaron una pancarta en la que se leía "ETA fascistas".

El gobierno debería disolver las Cámaras, según Manuel Fraga

MURCIA. (Efe).—El líder de Coalición Popular, Manuel Fraga, dijo ayer en Murcia que tras el referéndum, el gobierno está "deslegitimado" para continuar su labor y debería "disolver las Cámaras cuanto antes".

El resultado del referéndum del pasado miércoles, en opinión de Fraga, "fue pésimo para el gobierno, pues el descenso electoral —indicó— que ha tenido ha sido muy importante".

Manuel Fraga participará hoy y mañana en varios actos organizados por Alianza Popular en la región murciana.

En una rueda de prensa celebrada esta mañana, Fraga analizó las consecuencias del referéndum sobre la permanencia de España en la OTAN y trató sobre el consenso en materia de política exterior y de defensa propuesto por el presidente del gobierno, Felipe González.

Consideró el líder conservador que este consenso "no puede ser sobre una sola cosa, como quieren los socialistas". "No existe tampoco consenso cuando éste se pide sólo cuando conviene y —subrayó— cuando no conviene, hacen funcionar lo que se ha venido en llamar el rodillo socialista".

El uso de la televisión española es un aspecto fundamental a negociar, agregó Fraga, después del "comportamiento parcial de este medio en la campaña del referéndum".

Fraga reiteró que "es una parte fundamental del consenso el comprender que con la televisión actual no se pueden hacer unas elecciones, si se quiere que ésta se celebren de verdad. Si no se alcanza un acuerdo sobre el uso objetivo de la televisión, todo lo demás que podamos acordar se tambalea".

Compás de espera en el secuestro de Egaña

SAN SEBASTIAN. (Efe).—El secuestro del industrial guipuzcoano José María Egaña ha entrado en un compás de espera, según se deduce de las declaraciones del portavoz de la familia que ayer apuntó a Efe que puede haber un período "relativamente largo" sin noticias del industrial.

Antonio Elosegui, portavoz de los Egaña, precisó, cuando se cumple el sexto día de la desaparición del empresario el pasado lunes 10 de marzo, que los secuestradores pueden "considerar psicológicamente bueno para sus fines el guardar silencio durante un tiempo".

Egaña, de 61 años, presidente de la empresa Krafft de Andoain, desapareció después de salir de su casa de San Sebastián hacia la fábrica.

Al no saber nada de él a la noche, la familia presentó en la Comisaría de San Sebastián una denuncia por desaparición y, a la mañana siguiente, apareció su coche en Lasarte, a medio camino entre la capital donostiarra y Andoain.

Horas más tarde, en una comunicación a una agencia de

Las reflexiones sobre el referéndum las remitió Fraga el próximo lunes, "día en que dará una extensa nota, tras la reunión de la dirección de Alianza Popular".

Sin embargo adelantó que "los únicos que no nos equivocamos en el referéndum fueron los que no quisieron colaborar con esta gran farsa que se hizo con el intento, que ha fracasado, de realizar un plebiscito de gobierno".

Agregó que si él llega a la presidencia del gobierno tras las próximas elecciones, España se integrará plenamente en la OTAN. Agregó que hay que "modernizar el ejército español y evitar que los militares españoles sean los únicos europeos no integrados".

Asimismo, se refirió a que una garantía para la defensa del flanco sur de la Atlántica, donde se encuentra instalada geográficamente España, la presencia de los teamericanos.

Fraga cuestionó el paquete de medidas de reactivación económica que ha anunciado el gobierno y aseguró que las medidas deberían llevarse a cabo y distintos congresos.

Destacó que las importantes subidas de las Bolsas europeas en las últimas semanas debidas al florecimiento de la variable más acertada de ver si la economía española bien es "como van los tipos de interés y estos tipos de mientras que en el resto de ropa, están bajando", cayó.

En estos momentos, la prensa francesa que en principio no fue considerada por la familia, ETA-Militar, muestra la autoría del secuestro.

En estos momentos, la familia de José María Egaña, a través de sus representantes manteniendo contactos con otras personas que han pasado por situaciones similares y éstas les han podido indicar la forma de establecer contactos y, sobre todo, "nos han tranquilizado".

En cualquier caso, la familia de José María Egaña, a través de sus representantes manteniendo contactos con otras personas que han pasado por situaciones similares y éstas les han podido indicar la forma de establecer contactos y, sobre todo, "nos han tranquilizado".

Los familiares no han querido presentarse en público y se han presentado en la rueda de prensa de Egaña, en la que los hijos de Egaña, José María y González, en boca de éste último, pidieron a los secuestradores, en nombre de su madre y hermanas, que favor, dejenlo libre".

Las Bolsas y los inmuebles se benefician del "dinero negro"

MADRID (Otr/Press).—Las Bolsas españolas han experimentado, durante esta semana del referéndum OTAN, una subida histórica desde el "bajón" de 1974, cuando la Bolsa dejó de ser lo que había sido, los mercados españoles de valores no registraban cotas de negocio tan altas. La principal causa de este fenómeno parece ser la confianza que para el inversor supone la victoria del "sí" en la consulta, pero sin embargo hay otros factores que facilitan los hechos que ahora están ocurriendo. Además de confianza para la inversión, hay dinero para realizarla.



FOTO: LA TRIBUNA

Además de confianza, hay dinero para realizarla.

2'6 billones de pesetas, de los que aproximadamente una cuarta parte vencieron ya en enero y febrero. Entre marzo y junio quedan, pues, dos billones de pesetas, y se especula con que aproximadamente un billón 300.000 millones correspondan a "dinero negro".

En principio, oferta de Pagares del Tesoro para estos fondos no va a faltar, según han afirmado repetidas veces fuentes bancarias. Sin embargo, los pagarés tienen en su contra su capacidad fiscal considerablemente menor, y el bajo nivel de la retribución de los mismos. Las tensiones inflacionistas, sin embargo, parecen estar obligando a las autoridades monetarias a subir el precio del dinero, pero habrá que ver en las próximas semanas hasta dónde llega esa iniciativa.

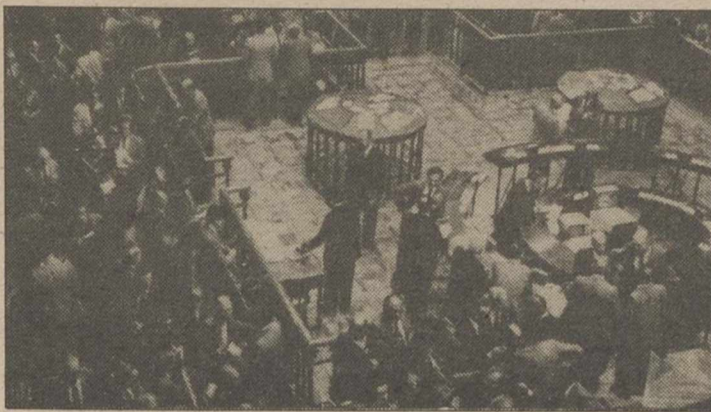
Para paliar el problema de los pagarés demasiado baratos, los bancos han venido echando mano de otros presentes en su cartera, de anterior emisión y por lo tanto más rentables. Este recurso se está acabando, aunque se espera una reducción del

coeficiente de regulación monetaria, que liberaría pagarés en poder de las instituciones financieras. Un rebrote de tensiones inflacionistas, sin embargo, pondría en peligro esta tendencia.

A favor de la inversión en renta variable se encuentra la decidida política del gobierno de fomentar la oferta privada, y la mejora de competitividad de las empresas. Este proceso pasa por una captación de activos de ahorradores e inversores, en la Bolsa propiamente dicha en los llamados mercados secundarios, dirigidos a la financiación de las PYMES.

Pero además de la inversión en Bolsa, también se han disparado otras, de las que también se rumorea que pueden estar siendo reductos del "dinero negro". Un destacado personaje del mundo bancario español hacía recientemente eco de los rumores insistentes de que la oferta de pisos en Madrid se está estrechando considerablemente. Algunas fuentes indican que en los barrios residenciales de Madrid no queda ya nada por comprar.

En el fondo de toda la cuestión está el llamado "dinero negro". Esta expresión se refiere a aquellos recursos que determinados inversionistas prefieren que permanezcan ocultos y hasta inexistentes para Hacienda. Los llamados pagarés bancarios han sido, en los años pasados, uno de las figuras de inversión más utilizadas por los detentadores de estos fondos. Sin embargo, los pagarés bancarios que venden esta primera serán los últimos, porque no pueden ser renovados. Existe una gran incógnita en torno hacia donde se irá ese dinero que hasta ahora permanecía en el negocio bancario. Y que podría abandonarlo. La Bolsa —rentable de nuevo— es una de las salidas que, al parecer, están tomando algunos agentes económicos, y no es muy descabellado aventurar que parte de esta inversión en renta variable pueda ser "dinero negro".

El volumen de los pagarés que vencen este año era de

Plan de arbitraje para conflictos de consumo

MADRID (Efe).—El Instituto Nacional del Consumo ha elaborado un plan para poner en marcha el sistema de arbitraje sobre conflictos en materia de consumo, informaron a Efe fuentes de este organismo.

La implantación de un sistema arbitral está prevista en el capítulo relativo a "garantías y responsabilidades" de la Ley General para la Defensa de los Consumidores y Usuarios, LGCU, de 19 de julio de 1984.

El plan del INC consiste en desarrollar una experiencia piloto, y supone la creación de "juntas arbitrales de consumo" en una decena de Ayuntamientos o comunidades autónomas uniprovinciales.

De acuerdo con la LGCU (art. 31), la misión de estas juntas es atender y resolver, sin formalidades especiales, las quejas y reclamaciones de los consumidores y usuarios, siempre que no concurra intoxicación, lesión o muerte ni existan indicios racionales de delito.

El sometimiento de las partes al sistema arbitral será voluntario y deberá constar expresamente por escrito, pero

los laudos emitidos por las juntas arbitrales tendrán carácter vinculante y ejecutivo.

Subsiste, en todo caso, la protección administrativa y la judicial para los consumidores y usuarios que resulten perjudicados y cuyas reclamaciones o denuncias no se resuelvan por el sistema arbitral.

Este sistema de arbitraje en materia de consumo "va a ser un procedimiento rápido y eficaz" para resolver los conflictos entre los consumidores y usuarios y los industriales, comerciantes o entidades suministradoras de bienes o servicios, indicaron las fuentes del INC.

El carácter de la "menor cuantía" de un gran número de los conflictos que surgen en relación con el consumo es el motivo de la creación de este sistema arbitral, añadieron.

Las fuentes del INC destacaron que en esta materia se requiere un sistema sencillo, "en el que rija el principio de acuerdo voluntario entre las partes" para la solución de los conflictos.

RENFE subió ayer sus tarifas en un 8'5 por ciento

MADRID (Otr/Press).—El Ministerio de Transportes, Turismo y Comunicaciones, ha autorizado a RENFE a aumentar sus tarifas en una media de 8'5 por ciento en cuanto a viajeros se refiere, mientras que la subida no podrá superar el 6 por ciento en el caso del transporte de mercancías. Al margen de estas subidas se encuentra el Impuesto sobre el Valor Añadido (IVA), que afecta un 6 por ciento en el caso de los viajeros y un 12 por ciento para las mercancías.

RENFE solicitó el pasado 3 de febrero el aumento de sus tarifas y vigentes a la Junta Superior de Precios, organismo que informó favorablemente. La decisión de la subida de precios fue adoptada el 5 de marzo por la Comisión Delegada del Gobierno para Asuntos Económicos, y entró ayer en vigor, día de su publicación en el Boletín Oficial del Estado.

En los servicios de largo recorrido, las tarifas generales para primera y segunda clases aumentará un 8'5 por ciento, y se aplicará a los precios vigentes un 11 por ciento de aumento en el uso de litera y de un 15 por ciento en el caso de que se utilice el servicio de cama. En los servicios regionales y de cercanías, el aumento general también se cifra en un 8'5 por ciento.

Por lo que se refiere al transporte de mercancías, este servicio de RENFE verá aumentado sus precios a partir de ayer en un máximo del 6 por ciento.

Se ha establecido, igualmente, un calendario tricolor para todo el año, con 260 días azules en los que se podrán aplicar deducciones en las tarifas generales.

BUSCAMOS UNA PERSONA CON INTERES

- Que tenga seriedad y garra comercial
- Disponga de solvencia económica
- Local propio o posibilidades

OFRECEMOS UNA EXCLUSIVA CON VENTAJAS

- Producto único y concesión en exclusiva
- De gran consumo y sin competencia
- Formación técnica y comercial a cargo de la empresa
- Ventajosas condiciones

Se atenderá personalmente en:
HOTEL LOS LLANOS, Avda. España, 9,
Los días 17 y 18 de 10 a 1 y de 5 a 7
Sr. JIMENEZ ESPAÑA



Treinta y siete millones de franceses, convocados a las elecciones de hoy

PARIS (Efe).—La única "jornada de reflexión" que se dan los franceses después de una campaña electoral que dura ya más de un año, comenzó la noche del viernes, en la propia vigilia previa a la apertura de los colegios en la mañana de hoy domingo.

Los sufragios de los treinta y siete millones y medio de electores parecen ya meditados, y la sensación de que estas legislativas significan un relevo político de primer orden en los escaños parlamentarios y en el gobierno alcanzan a todos, incluso a los anunciados como perdedores de estas justas.

El Partido Socialista —en el gobierno desde las anteriores legislativas de 1981— podría perder su actual mayoría absoluta según todos los sondeos, que le auguran un 31 por ciento de votos como mejor resultado, lo que, proyectado a los 577 escaños de la Asamblea Nacional, rondaría los 178 diputados.

El hecho de que la Presidencia de la República no esté en juego hasta 1988 y que el inquilino del Palacio del Elíseo es el gran articulador de la resurrección política del Partido Socialista Francés, François Mitterrand, incluye en la eventualidad del relevo gubernamental la perspectiva de una "crisis institucional permanente".

La llamada "cohabitación" —convivencia "contra natura" de un presidente socialista y un ejecutivo de centroderecha— es una imprevisión de la constitución francesa que permitiría al jefe del Estado hacer prácticamente la vida imposible en los dos últimos años de su septenio, los dos primeros de un quinquenio gubernamental de la actual oposición conservadora.

Incógnita sobre mayoría absoluta

Al mismo tiempo, la gran incógnita de estas legislativas es si el 43 por ciento que esas mismas encuestas vaticinan a la coalición de neogaullistas y liberales (RPR-UDF) les bastará para alcanzar la mayoría absoluta del Parlamento en el actual sistema de voto proporcional, reforma realizada el año pasado por los socialistas.

Según las predicciones más ajustadas, la derecha en con-

junto podría superar con holgura los 300 diputados, pero no necesariamente con una mayoría neta de la coalición de centro-derecha, a poco que se confirmen las expectativas del ultraderechista "Front Nacional" de Le Pen, o se consolide el principal movimiento de disidencia interna de la liberal "UDF".

Cuanto más frágil sea la coalición RPR-UDF y más obligados queden neogaullistas y liberales a pactar con terceros en discordia o, simplemente a mantener una cohesión sin fisuras, la capacidad de maniobra del presidente socialista está más garantizada.

El presidente debe proponer al Parlamento un Primer Ministro, y Mitterrand, en esta hipótesis de triunfo menos contundente de neogaullistas y liberales, podría imponer el "suyo": Más o menos acorde con la formación ganadora pero el que pueda hacer llevadera la "cohabitación" desde su perspectiva y no el que sus rivales políticos quisieran.

La disolución del propio cuerpo legislativo o la exigencia de dimisión del gobierno completan las atribuciones constitucionales del presidente, garante de las leyes fundamentales, virtual rector del "grueso" de la política exterior y, por todo ello, capaz de hacer la vida imposible a un ejecutivo escorado por cualquier flanco.

En caso de que el relevo quede impuesto por una abrumadora condena del quinquenio socialista —y haber doblado la cifra de desempleados hasta los tres millones empalidece los activos del balance— Mitterrand tendría que plegarse de forma



Jacques Chirac.

FOTO: EFE

mucho más clara a la situación.

Sus atribuciones de proponer a la nueva Asamblea un Primer Ministro no podrían dejar de ajustarse, en esta hipótesis, al veredicto de las urnas, si es que no impone, además, su retirada de la presidencia.

Descenso de comunistas

El Partido Comunista Francés concurrió a estas elecciones virtualmente emplazado a detener su declive, con un registro en algunos sondeos que le equipara a los de la extrema derecha, con menos del diez por ciento de expectativas de voto.

El PCF, que fue durante decenios la principal fuerza de la izquierda francesa, podría alcanzar ahora poco más de 40 escaños según la mayoría de las estimaciones, mientras que el ultraderechista "Front Nacional" podría acceder por primera vez desde su creación a la Asamblea y constituir un grupo parlamentario en torno al mínimo exigido de 30 diputados.

Un total de 6.780 candidatos están integrados en unas doscientas listas, algunas en sus primeros escaños al ca-

lor del nuevo sistema de voto proporcional, que ampliará el espectro político del Parlamento francés más allá de los cuatro ejes sobre los que giraba con el sistema mayoritario anterior: gaullistas y liberales a la derecha y, a la izquierda, socialistas y comunistas.

La jornada de hoy es simultáneamente —en los mismos colegios— la de renovación de las Cámaras o Diputaciones regionales, moderadamente potenciadas por los socialistas, pero sin haber superado sus límites de precariedad autoadministrativa en uno de los países de mayor tradición centralista.

El voto para los 13.870 candidatos regionales está en algunos casos "desfigurado" por prestigios locales, ajenos al duelo derecha-izquierda que caracteriza las "verdaderas legislativas".

En torno a las 20.30 horas locales de hoy comenzarán a darse avances oficiales sobre resultados y se despejarán todas las incógnitas, menos las del futuro inmediato de las instituciones francesas, particularmente la que interroga sobre la viabilidad de un calendario "desajustado" para presidenciales y legislativas.

Nicaragua, dispuesta a pedir ayuda a la URSS

PANAMA (Efe).—Nicaragua está dispuesta a pedir ayuda a la URSS para defenderse de los ataques de los Estados Unidos aprueba la ayuda de cien millones de dólares para los "contras".

Así lo declaró el embajador nicaraguense en Washington, Carlos Tunnermann, al mismo tiempo que el portavoz de la Casa Blanca, Larry Speakes, manifestó que, de aprobarse aquella ayuda, asesores norteamericanos podrían adiestrar a los rebeldes.

Por su parte, el vicepresidente nicaraguense, Sergio Marchesi, dijo el viernes a una reunión de parlamentarios estadounidenses que su gobierno está dispuesto al diálogo con Washington pero que debe resistir la agresión contra su país. Tunnermann declaró al diario "The Washington Post" que todavía no han realizado una petición de armas a Moscú "porque todavía no sabemos si las necesitamos, pero estamos preparados para esa posibilidad".

Una corte marcial juzga al general Vargas

QUITO (Efe).—Ecuador vio ayer a la calma tras la detención del general Francisco Vargas, promotor de una insurrección sofocada el viernes pasado que deberá comparecer ante una corte marcial.

Vargas está arrestado en la base militar después de dos intentos de fuga que arrojaron un saldo de cuatro muertos y nueve heridos cuando el viernes 2.000 soldados ocuparon la base aérea de Quito, donde el general había hecho fuerte.

Vargas se sublevó en la base aérea de Manta, por vez primera. Mientras allí se limitaba a defender su acción pidiendo la destitución de los generales Luis Piñeros y Manuel Abad, hasta entonces ministro del Interior y comandante en jefe del Ejército, respectivamente, Quito se lanzó a tumbos contra el gobierno.

† DOÑA JOSEFA GOMEZ-RENGEL GARCIA-GUTIERREZ

Falleció ayer, en Albacete, a los 66 años de edad, confortada con los Auxilios Espirituales.

D. E. P.

Sus hijos, Francisco, Ricardo, Carmen, Josefa, Pascual, Llanos, Pilar, Carlos y María del Pino; hijos políticos, nietos, sobrinos y demás familia,

RUEGAN UNA ORACION POR SU ALMA.

Y la asistencia al entierro que tendrá lugar hoy, a las 13.30 horas, partiendo de la calle Periodista Antonio Andújar, 3, la Parroquia de la Asunción, donde se celebrará misa "córporse insepulto".

Albacete, marzo de 1986

Tribuna Deportiva

Hoy, como hace quince días ante el Barcelona Atlético el Albacete Balompié vuelve a jugárselo todo casi a una carta y ésta no es otra que la de la victoria. Es prácticamente un ser o no ser, una final más de las cinco que les quedan en el Carlos Belmonte, con la importancia además de que el rival de turno, el C. D.

Málaga podría verse inesperadamente muy seriamente implicado en una posición de descenso si no se deshace pronto del lastre de negativos. Ambos equipos han vivido una semana intensa, cargada de problemática y ambos igualmente parecen haber quedado satisfechos del desenlace final, algo que pare-

cía imprevisible hace unos días. La señal más clara de la embarazosa situación por la que atraviesan Albacete y Málaga es que hasta un par de días antes no se había hablado de tan trascendental bloque. Y ahora, lo tenemos aquí. Un partido de alta tensión en el que puede suceder de todo. De todo.



Regenhardt y Husillos, bajas en los de la Costa del Sol

Albacete-Málaga: Alta tensión en un partido trascendental

veintisiete años en el club, como es Antonio Benítez no se sabe a ciencia cierta lo que el equipo puede deparar y si efectivamente, se cumple el dicho con el revulsivo de un nuevo entrenador. Lo de nuevo también sería entre comillas pues como saben, fue Benítez quien empezó dirigiendo el equipo. Los quince hombres que han viajado hasta Albacete son los siguientes: Fernando y Gallardo, porteros; Osuna, Popó, Benito, Hierro I, Hierro II, Azuaga, Angelo, Rivas Canillas, Emilio, José, Jon García y Hugo Rubio.

Por su parte, el equipo blanco es consciente del reto que ha de asumir y de lo que se juega, lo que quizás pese en las piernas de los jugadores como una losa. Pachín puede disponer de la alineación más utilizada, salvo impondera-

bles en las últimas jornadas, y a expensas también de la perfecta recuperación de Hernán, algo renqueante los últimos días en las sesiones preparatorias. El ambiente entre los componentes de la primera plantilla blanca, ha subido enteros en cuanto a su aspecto más positivo lo que también debe redundar en beneficio del encuentro de esta tarde. Reapacerá Merino, motivado ante su ex-equipo y no sería nada extraño que buscara el gol, también formarán Benítez y el paraguayo González en quien se vuelve a confiar en unos momentos claves para la permanencia del equipo.

Así pues, un salto en el vacío esta tarde para dos equipos a los que les tiembla el pulso en la categoría envueltos en una expectación grande. Ya veremos.



Una imagen correspondiente al partido de ida. En La Rosaleda, el Albacete arrancó un positivo (0-0).

Hora: 17,00 h.

Alineaciones probables:

Albacete Balompié: Garmendia, Aliaga, Mario, Ángel, Merino, Luis, Catali, Hernán, Benítez, González y Cazaurang.

C. D. Málaga: Fernando, Osuna, Hierro I, Hierro II, Benito, Canillas, Rivas, Angelo, Hugo Rubio, Joan García y José.

Arbitro: Riera Morro (Balear).

Precio localidades: 600 pts. Gol; 900 pts. Marcador y 1.800 Preferencia. Medio Día de Ayuda al Club.

Partidos de la jornada

Primera División

Real Madrid (Pérez Sánchez), 17.00
 Real Sociedad (Jiménez Moreno), 17.00
 Valencia (Calvo Córdova), 17.00
 Real Madrid-Español (Pes Pérez), 17.00
 Casajua-Santander (Casajua Rifá), 17.00

Segunda División A

Barcelona At.-Aragón (Vidal Torres), 11.30
 Rayo-Elche (Ansuategui Moreno), 12.00
 Albacete-Málaga (Riera Morro), 17.00
 Castellón-At. Madrileño (Teixidó), 17.00
 Murcia-Sestao (Albert Giménez), 17.00
 Real Oviedo-Logroñés (Pino Casado), 17.00
 Coruña-Bilbao Ath. (Paz García), 17.00
 Huelva-Cartagena (Gómez Barril), 17.00
 Tenerife-Mallorca (Burgos Núñez), 17.00

Tercera División (XIII)

Dolores-Torrepacheco, Precioso Rodríguez
 Naval-Torrevieja, Velázquez Carrillo
 Ilicitano-Cieza, González Fajardo
 Bigastro-La Roda, Martínez Santiago
 Águilas-Albacete, Solans Navarro
 Eldense-Yeclano, Cervera Díaz
 O. Totana-Callosa, Amor Béjar
 Caravaca-Imperial, Roncero Carrión
 Villarrobledo-Alcantarilla, Tomás Moreno
 Horadada-Torreagüera, Martínez Rico

	J.	G.	E.	P.	F.	C.	P.
Real Madrid	28	22	4	2	65	20	48+18
Real Sociedad	28	17	6	5	50	25	40+12
Valencia	28	14	7	7	46	32	35+9
Real Madrid-Español	28	14	7	7	37	25	35+7
Casajua-Santander	28	12	9	7	41	31	33+7
Real Oviedo	28	10	13	5	29	24	33+5
Real Zaragoza	28	11	9	8	33	24	31+3
Real Betis	28	13	5	10	44	39	31+3
Real Murcia	28	9	10	9	33	34	28
Real Valladolid	28	11	5	12	44	40	27-3
Real Gijón	28	9	8	11	33	30	26-2
Real Alavés	28	7	9	12	25	31	23-5
Real Zamora	28	8	6	14	27	49	22-6
Real Logroñés	28	7	8	13	32	53	22-6
Real Eibar	28	8	5	15	30	44	21-7
Real Pasaia	28	7	5	16	18	30	19-9
Real Leonesa	28	5	9	14	31	54	19-9
Real Celta	28	4	3	21	25	58	11-17

	J.	G.	E.	P.	F.	C.	P.
Murcia	28	18	6	4	56	21	42+14
Huelva	28	13	6	9	51	40	32+6
Castellón	28	14	4	10	47	38	32+4
Bilbao Ath.	28	13	6	9	39	35	32+4
Oviedo	28	12	7	9	34	29	31+3
Elche	28	14	3	11	34	31	31+3
Sabadell	28	9	12	7	35	27	30+2
Coruña	28	10	9	9	35	33	29+3
Mallorca	28	11	7	10	35	31	29+1
Sestao	28	11	6	11	36	35	28-2
Logroñés	28	8	11	9	33	25	27-1
Barcelona At.	28	10	7	11	30	29	27-1
Cartagena	28	8	10	10	27	29	26-2
Málaga	28	9	8	11	29	35	26-4
R. Vallecana	28	9	7	12	37	44	25-1
Castilla	28	11	3	14	31	48	25-1
Aragón	28	8	8	12	27	34	24-6
ALBACETE	28	9	5	14	24	42	23-5
At. Madrileño	28	8	5	15	22	45	21-9
Tenerife	28	6	8	14	30	41	20-8

	J.	G.	E.	P.	F.	C.	P.
Torrevieja	28	16	6	6	59	33	38+12
Eldense	28	15	6	7	50	27	36+8
Yeclano	28	14	8	6	83	47	36+6
Imperial	28	13	9	6	52	27	35+7
Ilicitano	28	12	10	6	43	30	34+6
Bigastro	28	12	9	7	36	29	33+5
AT. ALBACETE	28	12	8	8	46	40	32+4
Torreagüera	28	12	8	8	37	34	32+8
VILLARROBLEDO	28	11	9	8	40	34	31+6
Águilas	28	11	8	9	35	33	30
Cieza	28	7	14	7	41	29	28-2
LA RODA	28	9	10	9	43	47	28+2
Torrepacheco	28	9	9	10	49	35	27-3
Naval	28	8	8	12	33	28	24+1
Horadada	28	8	8	12	37	54	24-2
Callosa	28	7	10	11	33	55	24-3
Dolores	28	8	7	13	33	41	23-3
Caravaca	28	7	8	14	32	45	21-5
O. Totana	28	5	6	17	35	61	16-12
Alcantarilla	28	3	4	21	18	71	10-18

El Almansa, a reafirmar su liderato

En Almansa ya huele a ascenso y es que es prácticamente imposible que en la recta final de la competición a los hombres de Boronat vaya a escárparseles una meta que han venido acariciando desde el primer partido de la Liga. Puede decirse que el triunfo el pasado jueves ante el Santomera suponía el espaldarazo definitivo del retorno a la tercera división. No sólo por el resultado, sino por el hecho de poder ver en acción a un Almansa que era muy superior en juego e ideas al más directo rival del grupo, ahora desbancando en puntos y positivos por el conjunto almanseño que ocupa el liderato de la tabla.

Hoy, el compromiso no es ni mucho menos fácil, ya que es el tercer clasificado, el Albaterense el que visita el Polideportivo, uno de los equipos que más gustaron en la primera vuelta. Puede oponer resistencia pero si los de casa mantienen el nivel actual de juego va a ser muy difícil frenarles.

Para formar el once inicial, Boronat puede barajar varias cartas pues no podrán jugar ni Ezequiel ni Ramón, sancionados por acumulación de amonestaciones. Si lo podrán hacer en cambio, Gil que parece prácticamente recuperado de sus molestias que le han tenido convaliente algunas jornadas.

La expectación lógicamente es grande en Almansa, por lo que se espera una gran entrada en el campo. El ambiente que se respira es de euforia y la ovación para los jugadores a la salida de vestuarios va a ser de gala. Y es que el ascenso, se tiene en la mano. El encuentro ha sido declarado por la directiva almanseña como de medio día de ayuda al club.



FOTO: LA TRIBUNA

Moral a tope en la expedición atlética tras el excelente triunfo cosechado a costa del líder, Eldense.

Isidro y Molina, novedades en el once inicial

El At. Albacete viaja sin Soriano ni Cano a Aguilas

Moral a tope en las filas del At. Albacete tras el excelente triunfo cosechado a costa del líder, el Eldense de Antonio Ruiz. Los atléticos ofrecieron su mejor partido de la temporada en casa, lo que ha dejado un grato sabor de boca en la masiva concurrencia que el pasado domingo acudió a ver a los hombres de Sebas.

En esta ocasión, el desplazamiento es a Aguilas, un rival que tiene fama de duro y que en su propia cancha es bastante difícil sorprenderles. El At. Albacete que parte esta mañana a las nueve, no podrá contar con Soriano que vio su tercera cartulina ama-

rilla del segundo ciclo lo que le obliga a descansar, ni con Carlos que sufre una contractura muscular. Dos sensibles bajas, sobre todo la del líbero Soriano que es todo un baluarte en la defensa y más en campo extraño. Ello no es óbice para que el filial merengue aspire a todo, pues como nos confirmaba el mismo técnico, los ánimos y el afán de puntuar están por las nubes.

Las dudas en cuanto a la formación inicial están prácticamente despejadas, puesto que en la liza estarán: Rafa, Molina, José Carlos, Ramón, Francisco, Navarro, Cifo, Juanillo, Antonio, Isidro

y Ginés. Se producen pues las incorporaciones de Molina en la zaga y la de Isidro en la del centro del campo. En esta ocasión, Sebas no podrá contar casi con toda seguridad con un refuerzo inesperado como fue el de Lito en la pasada jornada. Un refuerzo que vino como anillo al dedo pues fue uno de los grandes destacados, dentro del buen tono general de todo el equipo. La expedición también estará integrada por el guardameta suplente García Romero, Molina II, Carcelén y Vicente. En la enfermería sigue convaliente Cano arrastras con su esguince de tobillo.

El Hellín se lo quiere poner muy difícil al vicelíder Santomera

HELLÍN.
GONZALO

Interesante encuentro el que tendrán que disputar el C.D. Hellín y el C.F. Santomera en su próxima confrontación liguera, en partido que se jugará hoy en Santa Ana a partir de las cuatro treinta de la tarde.

El Santomera vice-líder y que precisamente viene de perder con el líder indiscutible Almansa, ni qué decir tiene que vendrá a Hellín a por los dos puntos que se ponen en juego. Por otro lado el C.D. Hellín que aún no se le ha solucionado el grave problema que se le plantea a la plantilla hellinera cada vez que tiene que entrenar, ya que aún, el recinto de Santa Ana sigue sin fluído eléctrico por lo que La Rosaleda del Parque Municipal viene siendo el sitio habitual de sus entrenamientos.

En lo deportivo el Hellín se encuentra con gran moral ya que no en vano el equipo local lleva ya tres jornadas consecutivas sin conocer la derrota, que en las condiciones que se encuentra puede considerarse



FOTOS: LA TRIBUNA

El Hellín, tres partidos sin conocer la derrota.

todo un éxito. A pesar de ello los jugadores son conscientes del rival que el domingo van a tener enfrente y muy pocos son los que piensan que se pueda lograr la hazaña de ganar al Santomera, a pesar de ello habrá que esperar porque a veces en el fútbol la lógica suele ser destrozada.

El gran hándicap que se le plantea al Hellín para el domingo son las lesiones de Fali I, Pablo, lastimado en el pasado en-

cuanto en Molina de Segura, aunque es más que probable que Pablo pueda recuperarse a última hora. Esto y la baja de José Javier por motivos laborales, son ausencias importantes que puedan notarse de forma negativa a la hora de confeccionar el equipo, que según Fernando, capitán-portavoz de la cooperativa deportiva hellinera, la alineación saldrá del propio vestuario momentos antes de iniciarse el choque.

La Roda, a Bigastro, con bajas: Gorina y León

LA RODA.
CEBRIAN

Después del magnífico encuentro que el C.P. La Roda tercera grupo trece hiciera el pasado domingo aquí venciendo al Aguilas, este domingo siguiendo en la misma línea de aciertos consiga sino la victoria; si al menos puntuar en el siempre difícil campo del Bigastro y así hacer desaparecer de la mente de los aficionados aquel 0-2 con que nos sorprendió aquí en la primera vuelta, teniendo cuenta también a las victorias que nos tiene acostumbrados conseguir fuera de casa el equipo rodense.

Aunque no se podrá contar para este partido con hombres tan importantes como Gorina y León por sanción y Pedrito por haberse lesionado de consideración la pasada jornada, lo que desgraciadamente lo mantendrá alejado de los campos de fútbol por una larga temporada, según parece, Carcelén sí que podrá alinear nuevamente a Madrona, lo que no deja de

Villarrobledo recibe al colista

VILLARROBLEDO

El Villarrobledo recibe al Campo de la Virgen al Albacete en partido correspondiente al grupo XIII de tercera división. La hora del encuentro será a las cinco de la tarde. El lugar de las cuatro y media, como venía siendo habitual. La plantilla de Aurelio después de lograr el empate Imperial, confirma un buen momento de juego. La situación en cuanto a lesionados, favorecida y sólo el defensor Pedrito se encuentra con problemas de abductores que sólo ha entrenado Aurelio contará con Prieto alineación. En el capitán cartulinas cuatro hombres peligro con tres tarjetas son el delantero Rocho, Estévez y los defensas liano y Prieto.

El Alcantarilla figura en el último lugar de la clasificación, con sólo tres encuentros de los dieciocho, además el equipo más goleador con setenta goles y sólo cinco a favor. Aurelio cree que el encuentro se presentará favorable para el Alcantarilla, su juego es muy bajo al no con una plantilla homogénea. La alineación del Villarrobledo es la siguiente: Bravo, Luque, Casiano, Prieto, Cruz, Vicente, Javi. En el banquillo tres sub-veintes, Pedro ni y Miki.

Esta alineación podría ser una gran tarde donde el Villarrobledo cristalizar su buen momento aprovechando la del colista.

La Roda, a Bigastro, con bajas: Gorina y León

LA RODA.
CEBRIAN

Después del magnífico encuentro que el C.P. La Roda tercera grupo trece hiciera el pasado domingo aquí venciendo al Aguilas, este domingo siguiendo en la misma línea de aciertos consiga sino la victoria; si al menos puntuar en el siempre difícil campo del Bigastro y así hacer desaparecer de la mente de los aficionados aquel 0-2 con que nos sorprendió aquí en la primera vuelta, teniendo cuenta también a las victorias que nos tiene acostumbrados conseguir fuera de casa el equipo rodense.

Aunque no se podrá contar para este partido con hombres tan importantes como Gorina y León por sanción y Pedrito por haberse lesionado de consideración la pasada jornada, lo que desgraciadamente lo mantendrá alejado de los campos de fútbol por una larga temporada, según parece, Carcelén sí que podrá alinear nuevamente a Madrona, lo que no deja de

Ath. Bilbao, 2; Betis, 1

BILBAO. (Efe).—El Athletic de Bilbao ha derrotado al Betis por 2-1 (2-0), en partido de fútbol de Primera División disputado en el estadio de San Mamés ante unos 25.000 espectadores y correspondiente a la vigesimonovena jornada de la Liga.

Athletic: Zubizarreta; Núñez, De Andrés, Golketxea, Osca, Luis Fernando, Gallego, Carrubi, Julio Salinas (Dani, 46m.), Noriega y Argote (Endika, 46m.).

Betis: Cervantes; Calleja, Hadrabegic, Alex, Diego; Ortesola, Parra, Romo (Suárez, 79m.); Rincón, Gabino y Calderón.

Arbitro: Mazora Freire (catalán). Mostró tarjetas amarillas a Calleja y Goikoetxea, ambos por agarrar a un contrario.

Goles: Gallego, al superar a Cervantes en su salida. Prieto, por bajo, y los defensas de Salinas.

1-0 m. 10: Gallego, al superar a Cervantes en su salida.

2-0 m. 37: Noriega, por bajo, y los defensas de Salinas.

1-1 m. 55: Rincón de tiro cruzado junto a la base del poste.

Los rojiblancos han tenido que sufrir, sobre todo en la segunda parte, para doblegar a Betis que a raíz del gol logrado por Rincón comenzó a crear goles y sólo logró en las inmediaciones de la zona local.

Durante los primeros cuarenta minutos, el Athletic de Bilbao dominó el partido y pasó apuros frente a la ayer esperante delantera bética, defendida por la defensa bilbaína.

En el 1-0, Noriega no aprovechó un rechace de Cervantes, que no pudo atajar un cenil de Julio Salinas, y su disparo a puerta vacía, salió junto a la base del poste.

En la segunda parte y tras el gol de Rincón, cambió la decoración y el nerviosismo y las imprevisiones aparecieron en los minutos de apuros, resueltos por los jugadores de Iñaki Sáez, incapaces de controlar el centro del campo y dando demasiadas facilidades en defensa.

Betis se fue hacia adelante poco a poco y Zubizarreta pasó diversos apuros, resueltos por la última instancia con sus intervenciones y el "patadón" de las defensas.

En los últimos minutos, las imprevisiones fueron rojiblancas cuando Goikoetxea, que remató al larguero, y Endika, que disparó se estrelló en la base del poste.

Barcelona, 1; Celta, 1

BARCELONA. (Efe).—El Barcelona y el Celta han empatado a un gol (1-1) en partido correspondiente a la vigesimonovena jornada de Liga en Primera División, disputado en el Camp Nou ante unos 45.000 espectadores.

Barcelona: Urruti; Gerardo, Pradera, Alesanco, Manolo, (Sánchez m. 60); Víctor, Esteban, Pedraza; Martos (Urbano m.60), Amarilla y Pichi Alonso.

Celta: Mate; Javier, Atilano, Maraver, Lema; Vicente, Alvelo, Miguel (Torres m. 78); Mercader (Cándido m. 64), Lucas y Baltazar.

Arbitro: Juan Andújar Oliver, del colegio andaluz. Mostró tarjeta amarilla a Alesanco, Atilano, Lema y Lucas, a éste en dos ocasiones, por lo que fue expulsado en el m. 44.

Goles:

0-1, m. 40: Penalty de Urruti a Baltazar que transforma el mismo.

1-1, m. 44: Penaly a Pichi

Alonso que transforma Alesanco.

Aunque el resultado final del partido de anoche se ha apartado de lo generalmente esperado, con el imprevisto empate conseguido por el Celta —que con anterioridad tan solo había logrado otras dos igualadas en sus catorce primeras salidas—, la verdad es que pudo ser todavía más sorprendente.

De hecho, lo hubiera sido de no haber meditado una decisión claramente compensatoria del director de la contienda, que a los 44 minutos de juego castigó al Celta con un penalty que incluso fue protestado por el público.

Así, y de un inesperado —pero no injusto— 0-1 a favor del Celta, se pasó al 1-1, que, a la postre, habría de ser el resultado definitivo del encuentro.

El Barcelona no supo sacar partido de ninguna de las muchas ventajas que se le otorgaban sobre el papel. Tampoco las sacó del hecho de jugar durante más de 45 minutos contra diez hombres, por expulsión del capitán céltico Lucas, por insistir



Marcos fue sustituido tras su reaparición.

en su protesta con ocasión del penalty transformado por Alesanco.

La cosas, al final, quedaron mejor de lo que durante el encuentro se temía y el F.C. Barcelona entregó un positivo a un rival que poco a poco y a medida que transcurría el partido se crecía y casi no creía lo que el marcador señalaba.

Castilla y Sabadell empataron a 1

MADRID. (Efe).—Castilla y Sabadell han empatado 1-1 (0-1) en encuentro de Segunda División A, disputado ayer tarde en el estadio Santiago Bernabéu ante unos 5.000 espectadores y correspondiente a la vigesimonovena jornada de Liga de Fútbol.

Castilla: Lopetegui; Valdenbro, Martos, León, Llorente; Pinki, Aldana, Gálvez (Azcona, 74m.); De las Heras, Losada (Salmerón, 46m.) y Mel.

Sabadell: Capó; Saura, Sánchez, Costa, Serrat (Ordoqui, 54m.); César, Sala, Lino; Ribes (Palanca, 74m.) Merayo y Villa.

Arbitro: Caetano Bueno (andaluz). Mostró tarjetas amarillas a León, Ordoqui y Costa.

Goles:

0-1, m. 30: Sala recogiendo un pase en profundidad de César.

1-1, m. 50: Fallo defensivo que aprovecha Pinki para cruzar raso.

El Sabadell ha conseguido un importante positivo ante el Castilla en un encuentro en líneas generales de muy escasa calidad y que resultó entretenido y emotivo por la incertidumbre del marcador.

En la primera mitad, hasta el gol que adelantaba a los vallesanos en el marcador, el juego se desarrolló preferentemente en la parcela central. Un tira y afloja sin que las respectivas porterías pasasen por momentos de apuro. Luego el Sabadell, mejor en sus contragolpes creó reiterados peligros ante el marco de Lopetegui.

Presión madrileña

Tras el descanso el Castilla salió con fuerza y decisión y consiguió nivelar pronto la contienda ante un Sabadell que, a partir de aquí, ejerció una fuerte presión en el centro del campo.

Dominó territorialmente el Castilla hasta el final, atacando de forma desordenada y sin ideas claras. Por su parte Sabadell que no descuidó oportunidad de contraatacar, se defendió con orden en su parcela desbaratando con acierto y en ocasiones con evidente fortuna la presión infructuosa del filiar madrileño.

Las Palmas, 1; Real Valladolid, 0

LAS PALMAS DE GRAN CANARIA. (Efe).—El U.D. Las Palmas venció al Real Valladolid por 1-0 (1-0), en partido correspondiente a vigesimonovena jornada de la Liga de Primera División de Fútbol, disputado en el Estadio Insular ante unos 12.000 espectadores.

R.Valladolid: Fenoy; Torrecilla, Andrinúa, Gail, Sánchez Vallés (Juan Carlos, 57 m.); Eusebio, More, López (Navajas, 67 m.), Minguela; Fonseca y Víctor.

U.D. Las Palmas: Pérez; Mayé, Sergio, Juanito, Javier; China (Félix, 67 m.), Julio (Mini, 86 m.), Contreras, Yoyo; Santis y Juani.

Arbitro: Benavente Garasa (vizcaíno). Mostró tarjetas amarillas a Fenoy y Javier.

Gol:

1-0 m. 20: Contreras culminó una precisa pared con Santis.

El U.D. Las Palmas se impuso al Real Valladolid en un partido

flojo, con mayor dominio y ocasiones de gol por parte canaria, aunque en los comienzos de la segunda parte el cuadro visitante pudo igualar.

El juego que realizaron ambos equipos en los inicios del encuentro subió de ritmo en el último cuarto de hora de la primera parte, con situaciones de verdadero peligro ante el marco de Fenoy.

Los jugadores visitantes no lanzaron un solo disparo a gol durante la primera parte porque basaron su juego en una táctica de contención en el centro del campo, con Eusebio y Minguela como organizadores del escaso juego que realizaron los vallisoletanos.

A raíz del gol del chileno Contreras, aproximadamente en la mitad del primer periodo, mejoró el fútbol que practicó el conjunto que entrena Ruiz Caballero.

El Valladolid salió fuerte después del descanso y se erigió en el dominador del segundo tiempo, merced a la buena labor de sus centrocampistas, en especial, Eusebio.

Víctor dispuso de dos ocasiones claras de gol, en los minutos 9 y 10, pero sus remates bien dirigidos salieron ligeramente desviados.

Las Palmas se sacudió el dominio que ejerció el conjunto que dirige Cantarero, sobre el minuto 20 de esta segunda mitad y presionó en busca del tanto de la tranquilidad.

Contreras y Juani pudieron incrementar la cuenta, en los minutos 20 y 41, pero la madera y Fenoy evitaron lo que parecían goles cantados.

El equipo canario se anotó dos puntos valiosos frente a un incómodo rival, en un partido que tuvo unos minutos finales emocionantes por lo incierto del resultado.



Manos Unidas CAMPAÑA CONTRA EL HAMBRE



DONATIVOS: Banco Español de Crédito, Vizcaya, Hispano Americano, Bilbao, Central, Popular Español, Santander, Cajas de Ahorros Confederadas y en todas sus Sucursales.

MANOS UNIDAS

Campaña contra el Hambre
Alcalá, 87, 4.º - Tel. 431 60 33
28009-MADRID

Nombre
Dirección
Ciudad C.P.
Ruego me envíen más información sobre M. U.

Bienvenido del Pino, un pintor surgido del sentimiento artístico

Bienvenido del Pino, pintor nacido en Sevilla, reside desde hace siete años en Albacete, y su dedicación a la pintura como él mismo dice "de forma seria" comenzó coincidiendo con su estancia en Albacete.

Es el bodegón el mayor motivo de sus inquietudes, y la clave que le enseña a pintar. No hay en él una uniformidad temática, pues sus inquietudes le llevan a una diversidad.

Junto a sus bodegones, desvaídos y marrones contrastan unas marinas grises con una proyección hacia el infinito en un tremendo afán por emitir un mensaje de tranquilidad, eje central de sus manifestaciones. Hay una persistente manía por introducir en todos sus cuadros leves esbozos de paisajes, segundos planos que concluyen por dar a cada una de sus pinturas un equilibrio poco usual.

Para Bienvenido del Pino pintar es un sentimiento interno que nace sin ánimo de provocar grandes cuestiones trascendentales, es la necesidad de comunicar lo encontrado en cualquier rincón. Desde que comenzara en "serio" con su pintura ni un solo día ha dejado de tener el pincel entre sus dedos, pues

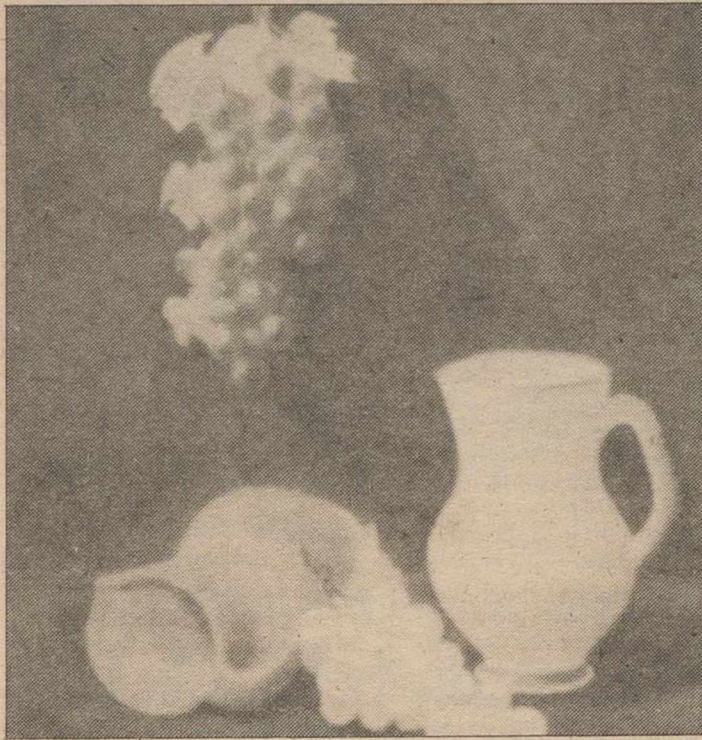

Obra de Bienvenido del Pino.

FOTOS: LA TRIBUNA

el color es algo que le "puede". Como Matisse concibe cada una de sus obras como una conjunción del dibujo, el color y la composición, de ahí su gran pasión por los bodegones, obra interminable en Bienvenido que nunca abandonará.

Cada uno de sus cuadros suscita un sentimiento, "los colores —afirma— son exci-

taciones exteriores, son expresiones de un sentimiento. "Para Bienvenido este sentimiento se traduce en melancolía puesta especialmente de manifiesto en sus marinas. Cuatro años en las costas del Sahara, en Cabo Juby fueron suficientes para que su memoria guardara indefinidamente los colores y las composiciones del mar.

La espada privó a Dámaso de un triunfo en Valencia

VALENCIA.
J. SANCHEZ,
Enviado especial



Seis toros de Victorino Martín, bien presentados aunque sin la aparatosisidad en las cabezas de otras ocasiones. Muy flojos en general, rodaron en multitud de ocasiones por la arena. No se emplearon en el caballo. Mansos en general y con una nobleza impropia de la layenda de esta ganadería, a excepción del cuarto que acusó cierto peligro y el quinto bruscote. El segundo de la tarde fue abroncado en el arrastre.

Victorino, esperado con expectación en Valencia, defraudó por completo. La corrida que trajo a las fallas careció del interés que la lidia de estos toros ha producido en ocasiones. Fue un juego vulgar el de los astados del ganadero de Galapagar. De ahí que la corrida careciera de emoción, llevando el tedio en ocasiones a los tendidos. Fueron unos toros a contraestilo de esta divisa y por ende también para estos toreros.

Ruiz Miguel:
aplausos y una oreja

El torero de la Isla construyó en su primer enemigo una faena larga que no llegó a calar en los tendidos por la poca fuerza de su oponente y tal vez por la nobleza de su embestida. La bondad del astado apagó al torero poco a poco que estuvo discreto. El público quiere ver a Ruiz Miguel con toros que den mayor sensación de peligro.

El segundo de su lote, un victorino con mayores dificultades era más propicio a su estilo. Antes de comenzar su faena de muleta premiada con una oreja, "El Formidable" tuvo que saludar por un excelente par de banderillas. Con este animal Ruiz Miguel aplicó su fórmula "Vitorinesca" y a base de habilidad y desplantes logró vencer al fogoso público valenciano. El toro apretaba por los dos pitones y Ruiz Miguel a base de porfiar fue sacándole muletazos que gustaron al respetable.

Dámaso:
ovación y vuelta

Al finalizar la corrida se hablaba sobre todo de la faena de

Dámaso al quinto de la tarde. La afición valenciana pudo comprobar que el albacetense anda muy centrado, muy puesto y muy técnico. Logró ir de izquierda a derecha, engañando al toro victorino para embeberle en su muleta hasta que acabó entregándole sele. El toro requería la muleta izquierda y sobre ella el albacetense dibujó dos series de naturales adelantando la muleta, templando y llevando una larga la embestida de su oponente y todo ello en un párrafo de terreno y ligango los muletazos. Después los adornos de rarios con ambas rodillas en la rra de espaldas al toro empujaron a los tendidos que fueron desencantados por su lidia con la espada al pinchar tres veces mientras sonaba un aplauso. Una pena de triunfo.

Ortega Cano tuvo el público en contra por no banderillar, resultando su labor anodina, con una apatía impropia de un torero que quiere aspirar a ser figura. Su abulia en las dos faenas hizo desdibujarle, abogando en su primero y manteniéndose en su sitio en el segundo. Fue despedido con una gran bronca en medio de una lluvia de almohadillas.

Dámaso podría repetir en Valencia

Al finalizar la corrida Manolo Berrocal comentó la posibilidad de que el diestro albacetense pueda repetir actuación en la corrida de mañana lunes, cuando de confirmarse la renuncia de uno de los toreros de ese cartel compuesto por José Antonio Campuzano, Julio Robles y Dámaso. Esta mañana se dará una solución al respecto.

"PINITOS" ... EN LAS BELLAS ARTES

Es una promoción cultural EL OESTE para el fomento de las Bellas Artes

LITERATURA	Haz una redacción sobre el cometa Halley.
PINTURA	¿Cómo te imaginas el Cosmos? Pinta el cielo de noche.
MUSICA	La sinfonía del Nuevo Mundo la compuso Dvorak. Haz una breve biografía de Dvorak.
ESCULTURA	Ejercicio para practicar: Talla en madera un dado con su puntuación en cada cara.
ARQUITECTURA	¿Se te ocurre alguna idea para mejorar el entorno de la "Pulgosa".
TEATRO	Escribe un diálogo entre una persona pesimista y otra optimista respecto a la salud.
CINE	Ejercicio para practicar: Haz una fotografía de la Fuente de las Ranas.

Envía tu trabajo o trabajos indicando tu nombre, domicilio, ciudad y teléfono (si lo tienes) a establecimientos EL OESTE, o bien a "LA TRIBUNA", apartado 639. Si tienes menos de 14 años inclusive indica "Categoría Infantil", si tienes más de 14 años indica "Categoría Juvenil". Hay muchos premios establecidos para tí: Guitarras, caballetes de pintar, chandals, balones, camisetas del Mundial de Fútbol etc... Puedes participar en cuantas Bellas Artes desees y las veces que quieras. A finales de abril se entregarán los premios que un jurado competente adjudicará a los mejores trabajos que un jurado competente adjudicará a los mejores trabajos en ambas categorías. Emplea papel tamaño folio para los trabajos escritos.

¡¡PRIMAVERA!!

VISTA SU HOGAR DE PRIMAVERA EN EL OESTE

PORQUE LA PRIMAVERA ES RENOVACION, RENUENE SU HOGAR EN EL OESTE CORTINAS, JUEGOS DE CAMA, MANTELERIAS, COLCHAS, TOALLAS, COMPLEMENTOS

¡¡CORTINAS!! PRESUPUESTO E INSTALACION GRATIS

El Oeste

Joaquín Quijada, 57 - Teléfono 22 35 37
P.M. Gutiérrez, 10 - Teléfono: 23 44 31 - ALBACETE

Actos

Exposiciones

- * Exposición de Luis Lozano Garay en la sala estudio Carcelén.
- * Hasta el día 1 Exposición Fotográfica "El Arte del Islámico". En la Delegación de Cultura.
- * Hoy en Hellín exposición de "Las Artes de América Latina" organizada por la UNESCO y patrocinada por Cultural Albacete, en la Caja de Ahorros.
- * Clausura de la exposición de Sempere en la Caja de Ahorros de Albacete en Almansa.
- * Hasta el día 17 de marzo exposición de Bienvenido del Pino en la Caja de Ahorros de Valencia.
- * Hasta el 6 de abril de "Memorias de Madrid". Novena de fotografías de Alfonso Sánchez fechadas entre 1908 y 1939. Centro Cultural La Asunción.

Conciertos

- * Día 16 de marzo, concierto en el Carlos III de la Orquesta de Cámara "Reina Sofía".

Movidas navajeras-movidas navajeras-movidas navajeras

"Padres de Mayo", serios y fríos, pisando fronteras

Echaba chispas Gabinete la noche del viernes. Allí nos concentramos todos, hasta la legión, sin exagerar. Allí escuchamos los que buscamos en la noche albaceteña. Los entusiasta del "live", un "directo", un grupo de música sin play-back ni estupideces similares, una banda musical adelantada de Albacete, lo que le da un toque más patriótico al asunto. Pero unos chicos que desde hace algún tiempo están pisando la frontera del éxito nacional. ¿Cómo funciona este business en España para los grupos que están en disposición de despegar tengan que esperar meses y meses, ¿cuánto tiempo? ¿De qué depende que tocan ya, o no? ¿Por qué, así a bote pronto uno puede pensar que Albacete está en el culo del mundo y para estos menesteres hemos contado, ni nosotros, ni nuestra querida ciudad. No hay antecedentes, y eso se arrastra. Pero mientras existan agrupaciones tipo Padres de Mayo, los pasados viernes, o Años 80, Parke Gorki, Franky, Paramecio, etc... la esperanza se puede llevar a casa.

con su cometido de presentarnos lo que hasta ahora han compuesto, sin más. Quiero decir que no estuvieron excesivamente divertidos, más bien algo fríos. Pero eso no será quizá porque la música es seria. No tienen recovecos en clave de humor ni nada parecido. Las letras bordan el drama, la desesperanza, la pasión, y con ese inventario uno no puede hacer excesivas diabluras en el escenario. Pero tocan divinamente. Su juego de guitarras es excelente, su sentido del ritmo actual y su intuición al componer los temas francamente interesantes. Tienen una canción, "Quién llora a los mineros muertos", que podría ser un hit si se plasticara, cosa en la que ya están pensando seriamente los chicos. También me gustó "Lazos de Siempre" y "El Placer" y por supuesto los guiños a Violent Femmes y Peter Murphy en su extraordinaria "Solución final". Su principal enemigo estuvo en la administración del sonido, auténtica bestia negra de nuestros grupos. Los primeros temas transcurrieron entre una pelea absolutamente suicida entre la mesa de sonido y los terroríficos y siempre temidos — por los músicos — acoples. Cuando se controló la batalla

ya habían sonado unos cuantos temas. Pensaba mientras les veía que con una correcta sonorización el resultado final podía ser fastuoso. Esperaremos esa ocasión. Siguiendo con Gabinete, (parece que no existiera otro local donde hubiese "movida" en la capital) es interesante recordar los próximos conciertos programados dentro ya de las vacaciones de Semana Santa. El próximo viernes, o sea el 21, actuarán Al Fin Solos, un grupo valenciano hecho a base de elementos de otras importantes bandas levantinas y que se unieron en base a un impacto inmediato en el mundo del pop nacional. Su canción "He comprado un hombre para tí" la tararea ya toda España gracias a la acogida dispensada al maxi por la Cadena Ser y su tradicional lista de "Principales". Están en pleno despegue y quitado Valencia aquí será uno de los primeros sitios en que se conozca su directo. Para Jueves Santo, el día 27, se espera a otra gran banda de repercusión nacional. No vendrán Esperados por otros problemas ajenos a la música en los que están implicados algunos de los miembros de la banda pero si lo harán Taponos Visente, grupo del que ya hemos ha-

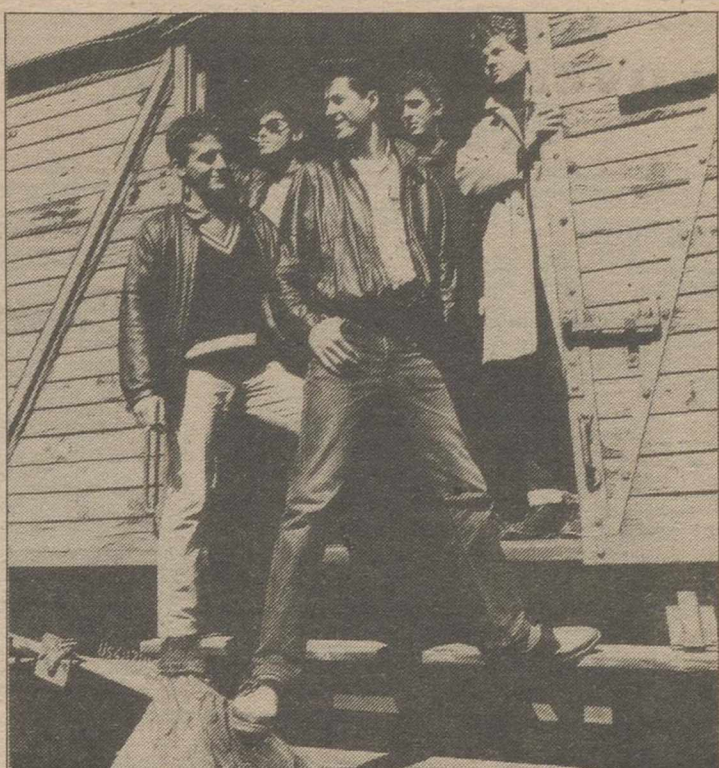

Padres de Mayo, viéndolas venir.

FOTO: JUAN PAÑOS

blado en estas páginas con ocasión de seleccionar lo más interesante editado en disco el año 1985. Para nosotros su álbum "Haw-Haw" es un canto manifiesto a la simpatía y a la marcha. A la broma, el esperpento y al rock'roll. Mucho más imaginativo que los de Hombres G. Glutamato Ye-Ye o Sindicato Malone. Versiónean fantásticamente a José Luis Perales, ridiculizándolo hasta límites insospechados en "Pregúntale" y su "Deporte y Salud" es de las canciones que hacen época. Como no están suficientemente apoyados, los madrileños aún no

son considerados a escala nacional de lo mejor pero si en directo lo hacen igual que en el disco su concierto puede ser demasiado. Estos días editan su 2º álbum, lo conoceremos en Gabinete antes que en muchos puntos del país. Y hablando de grabaciones Altozano ya tiene fechas definitivas para la elaboración de su "No hay tiempo". Serán los días 7, 8 y 9 de abril en los estudios de 21 Records, precisamente el mismo sello que sostiene a Taponos Visente. Ni que decir tiene como esperan el momento los Cano, Siquier and Company.

Gabinete Caligari, poco agresivos, en busca de su participación en Eurovisión

Juan Angel FERNANDEZ

Tiene apellido de portero del Barça y arrastra su característico grave y gangoso tono de voz a lo largo de unas cuantas melodías convencionales. Es hábil con el bolígrafo cuando escribe los textos de sus canciones y se llama Jaime. Hace algunos años junto a un par de colegas de onda, Fernando y Edi, abrió un singular gabinete musical: el Gabinete del Dr. Caligari. Utiliza correctamente las guitarras y tiene en Jesús Gómez un perfecto aliado para comunicar decentemente su mensaje. Perdió Berlín en 1982, potenció hasta límites no previsibles el spagueti-pop-western en forma de homenaje a héroes taurinos (Belmonte Was God) y regaló rosas a los radicales con notable fortuna. Ahora, 1986, te espera en la barra de tu bar favorito para contarte una película de... Maniano Ozores. Bien.

Gabinete Caligari, es obvio, no quieren pasar por la historia del pop nacional como un grupo de moda, del momento. Buscan desde hace algún tiempo una página en propiedad del libro de oro del pop español y utilizan para ello las fórmulas estéticas adecuadas. Algo así como lo que hicieron en Gran Bretaña hace varios años The Jam o The Clash: saltos al vacío, sin red, pero con la agilidad hecha ingenio. Es imposible tacharles de aburridos porque no metan caña; no es correcto llamarles vulgares, porque lo ha-



Lo nuevo de Gabinete Caligari se llama "Al calor del Amor es un bar".

FOTO: LA TRIBUNA

cen bien? tampoco procede calificarles de vendidos (como ocurrió con Alaska) porque siguen siendo originales. Lo único que puede recriminárseles es la pérdida de agresividad o su ya escaso interés por los impulsos generacionales. Ellos van a lo suyo y lo suyo es la música pop y ganar dinero con la música pop. Y hacen canciones intrascendentes a ritmo de pasodoble (¿soprendido, no?, no te preocupes, es lo que buscan) o te cuentan tipicazos oportunistas ("Por la Paz") o reivindican el pop nacional de los 60, que ahora se lleva, con melodías tipo Brincos, "A dormir", "Pasos", "El juego y el juguete" y hasta el bodrio Voces amigas en "La canción del pollino", una provocación al coro, al coro de barra de bar de basca, al de

los propios espectadores de sus conciertos. La canción es como un "Desde Santurce a...", pero en moderno. Lo más fácil que ocurra cuando escuchen éste último álbum es que te sorprendas, pero bueno, eso ya ocurrió en "Sangre española" y hasta en "Cuatro rosas", su mejor trabajo hasta ahora. Por lo demás, Gabinete de Luxe en los créditos. Con una sección de viento repleta de profesionales del estudio, algunos de ellos recordados por sus intervenciones en las típicas orquestas que te sacaban en TVE acompañando a Rita Pavone, Milva o Los Tres Sudamericanos, y el omnipresente Andreas Pritwitz que desde que se hizo famoso con la banda de Miguel Ríos está que no para el hombre. Las fotos son de Al-

berto García Alix, colega de siempre y la portada de El Hortelano, que como el fotógrafo, también intervino en el célebre corto de Ceesepte "Amor apache"; por cierto que muchos al ver el cómic de El Hortelano pensaron que era obra del propio Ceesepe. Las mezclas y la producción final pertenecen al hombre que mejor conoce a la banda, Jesús Gómez y eso se nota en el resultado final del disco: impecable. Así pues, estamos ante un grupo con carisma, que hace una música personalísima, que aunque pueda no entusiasmar (mi caso, por ejemplo) sí debe reconocérseles la posesión de esa nebulosa mítica que suele envolver a las estrellas del pop. Caray, creo que ellos ya lo son.

Anuncios por palabras

Oportunidades

ALQUILER

● VENDO O ALQUILO piso amueblado, calefacción y ascensor, frente a Parque Lineal. Interesados llamar. Teléfono: 21 50 40 o 21 62 06.

● ALQUILAMOS habitaciones para chicas con derecho a cocina. 22 31 63.

● SE ALQUILA piso céntrico sin muebles. 21 50 68.

VARIOS

● SE TRASPASA local céntrico, cafetería, mesón, Pub, 130 m.2. Razón: Teléfono 21 63 06-23 58 42.

● SE TRASPASA café bar en carretera. Zona industrial. Teléfono: 44 17 50. La Roda.



Tesifonte Gallego, 20. Apdo. 14. 02002 Albacete. Tel. (967) 22 37 16.

● SE TRASPASA disco-bar Metrópolis. Ocasión. Ríos Rosas, 62. De 8 a 9 tarde.

● VENDO muestrario bisutería bajo precio. Tlf. 22 00 04.

● POR CAMBIO de vivienda vendo muchas cosas. Tlf. 22 00 04.

● SE TRASPASA local 145 m.2, 8 m. fachada escaparate muy bien arreglado. Tlf. 21 94 44.

● VENDO coche Seat 1430 muy barato. 60.000. Tlf. 22 00 04.

● TRASPASO cafetería. Llamar teléfono: 23 22 00.

BOLSA DE TRABAJO

● SE NECESITA contable conocimientos Fiscales. Jornada completa. Razón: Blasco Ibáñez, 56. Tlf. 23 39 50. Albacete.

● COMERCIANTE de Albacete y Provincia. CRE: IMACA, le ofrece un sistema de ventas aplazadas. Siendo su cobro infalible. Visítenos y verá cómo sus ventas aumentan en un 100%. sin un solo fallo en el cobro. C/ Martínez Villena, 15-2º. Albacete.

● PRECISO crédito de 500.000 pesetas. Garantizo devolución con intereses en 18 meses. Firma ante notario. Escríbame para concertar entrevista. Juan Escobar Milla. C/ Blasco Ibáñez, 53, Bajo. Izq. Albacete.

● NECESITO PERSONAL ambos sexos campañas benéficas. Lunes. Tlf. 23 44 34.

GUIA DEL OPOSITOR Y DEL ESTUDIANTE

OPOSICIONES AL ESTADO, SEGURIDAD SOCIAL Y CORREOS	CUERPO DE PROFESORES E. G. B. PRIMEROS NUMEROS ULTIMAS OPOSICIONES
<ul style="list-style-type: none"> - POLICIA NACIONAL - POLICIA MUNICIPAL - GUARDIA CIVIL - INSTITUCIONES PENITENCIARIAS... <p>CEUS. LOPEZ QUILES, Pl. Gabriel Lodares, 3 Teléfono: 23 58 54</p>	<p>E.G.B. - B.U.P. - C.O.U. GRADUADO ESCOLAR, IDIOMAS</p> <p>ALUMNOS DE LA POLITECNICA FISICA - ALGEBRA - CALCULO</p> <p>CEUS Pl. Gabriel Lodares, 3 Teléfono: 23 58 54</p>
CONTABILIDAD MECANOGRAFIA TAQUIGRAFIA	INFORMATICA
<p>BASIC - COBOL - PASCAL</p> <p>Aprenda la ciencia del Futuro en C.E.I. Centro de Estudios Informáticos C/ Tesifonte Gallego, 20 (Edificio Simago). Teléfono: 22 37 16</p>	

Guía Médica

ALBACETE HOSPITALES

● HOSPITAL GENERAL Francisco Javier de Moya, 17. Teléfono 22 38 54.

● HOSPITAL ENFERMEDADES DEL TORAX "Nuestra Señora de los Llanos". Avenida Vasco Núñez de Balboa s/n. Teléfono 21 43 39.

● HOSPITAL PSIQUIATRICO. Cafetería de Barrax. Teléfono 22 28 50.

● SEGURIDAD SOCIAL Teléfono 22 41 39.

CENTROS DE ASISTENCIA

● CONSULTORIO ZONA PARQUE. Teléfonos: 22 25 59 y 22 41 39.

● CONSULTORIO ZONA ESTACION. Teléfono 21 59 11.

● CONSULTORIO ZONA FERIA. Teléfono 22 15 55.

● CONSULTORIO ZONA ESTACION. Teléfono 21 59 11.

● CENTRO DE SALUD FERIA. Teléfono 22 50 13.

● CRUZ ROJA Calle San Anton. Teléfono 22 50 02.

OTROS CENTROS MEDICOS

● CENTROME. Centro reconocimiento conductores. Rosario, 28. Teléfono 21 54 52.

● RAYOS LASER Representante. Telf. 22 09 93.

SANATORIOS

● SANTA CRISTINA Pérez Galdos, 3. Teléfono, 22 33 00.

● ROSARIO Rosario, 88. Teléfono 22 18 50.

● HERMANAS MERCEDARIAS de la Caridad. Av. Nuñez de Balboa s/n. Teléfono 21 33 55.

● CLINICA MEDICA - ATS. - Analista - Callista. Médico 24h. Urgencias. Muelle, 10. Tlf. 21 85 98.

● CLINICA DEL DOLOR. Magnetoterapia. Laserterapia. Teléfono 22 62 42.

● DIAGNOSTICO y orientación terapéutica. Miguel Legazpi, 4. Teléfono 22 26 17.

● LASERTERAPIA Paseo Libertad, 15. Teléfono 23 80 05.

● MINUSVALIDOS físicos, recuperación. Jesus del Gran Poder, 1. Teléfono 22 47 04.

DENTISTAS

● ODONTOLOGO Rafael Plá, Martínez Villena, 21. Teléfono 21 78 23.

A.T.S.

● ENFERMERIA DIPLOMADA. Medicina y Cirugía menor. Gustavo. FERIA, 81. Albacete.

● CERMECO Centro Reconocimiento Medico Conductor Octavio Cuartero, 23. (esquina Rosano) ALBACETE

URGENCIAS

● ALERTA MEDICA NOCTURNA. Teléfono 21 14 96. Asociase por 350 pesetas. familia al mes.

ORTOPEDIA

● ORTOPEDIA PIÑA. Prótesis y Ortesis. Segovia, 16. Telf. 22 81 94. Carcén, 16. Telf. 21 90 47.

LA RODA

● SEGURIDA SOCIAL. Teléfono 44 00 55.

● CASA DE SOCORRO. Teléfono 44 13 28.

● CRUZ ROJA. Teléfono 44 05 64.

ALMANSA

● CENTRO DE HIGIENE RURAL. Calle San Juan s/n. Teléfono 34 15 50.

● SEGURIDAD SOCIAL. Teléfono 34 19 80.

● CASA DE SOCORRO. Teléfono 34 19 80.

VILLARROBLEDO

● CENTRO DE HIGIENE Cruz Verde, 4. Teléfono 14 02 32.

● CASA DE SOCORRO. Teléfono 14 05 43.

HELLIN

● SEGURIDAD SOCIAL. Teléfono 30 03 63.

● CASA DE SOCORRO. Teléfono 30 01 33.

Horóscopo



ARIES

SALUD. Normal
TRABAJO. No se exalte por tan poca cosa
AMOR. Situación estable



LIBRA

SALUD. Estado gripal.
TRABAJO. Suerte en el terreno económico
AMOR. Encuentro inesperado podría poner en peligro su felicidad



TAURO

SALUD. Buena
TRABAJO. Sólo si supiera su falta de confianza en su propio valer, logrará triunfar
AMOR. Tenga paciencia con sus parientes políticos



ESCORPION

SALUD. Buena
TRABAJO. La oposición a sus planes saparecerá por completo
AMOR. Trate de ser menos egoísta despertará los celos de la persona amada



GEMINIS

SALUD. Buena
TRABAJO. Si trata de subir demasiado aprisa, fracasará
AMOR. Procure ser menos irritable



SAGITARIO

SALUD. Excelente
TRABAJO. No gaste más de lo que posibilidades le permiten y no ponga en peligro la seguridad de sus familiares
AMOR. Siga el consejo de sus parientes no se equivocará



CANCER

SALUD. Catarro nasal
TRABAJO. No se sentirá en vena para realizar ese proyecto de tipo creativo
AMOR. No ceda a los caprichos de la persona amada



CAPRICORNIO

SALUD. cuidado con las viejas
TRABAJO. No confíe en nadie para ver sus asuntos de tipo profesional
AMOR. Su actitud desconcerta a la persona amada



LEO

SALUD. Excelente
TRABAJO. Demuestre que tiene capacidad para ese puesto que le han ofrecido
AMOR. Bueno



ACUARIO

SALUD. Buena
TRABAJO. Su inspiración será necesaria para los trabajos de tipo creativo
AMOR. Nada que temer



VIRGO

SALUD. Tendencia al mareo por las mañanas
TRABAJO. Rendimiento extraordinario
AMOR. La carta que recibirá le hará sentirse más tranquilo



PISCIS

SALUD. Excelente
TRABAJO. Sus problemas de índole sentimental le impedirán concentrarse en el trabajo en la forma que debiera
AMOR. La rivalidad de cierta persona mantendrá inquieto y angustiado

LOS NIÑOS NACIDOS HOY: Serán callados, austeros y muy poco comunicativos. Resultarán a veces antipáticos. Sus cualidades morales y su gran inteligencia les granjearán el respeto y la admiración de la gente.

Crucigrama

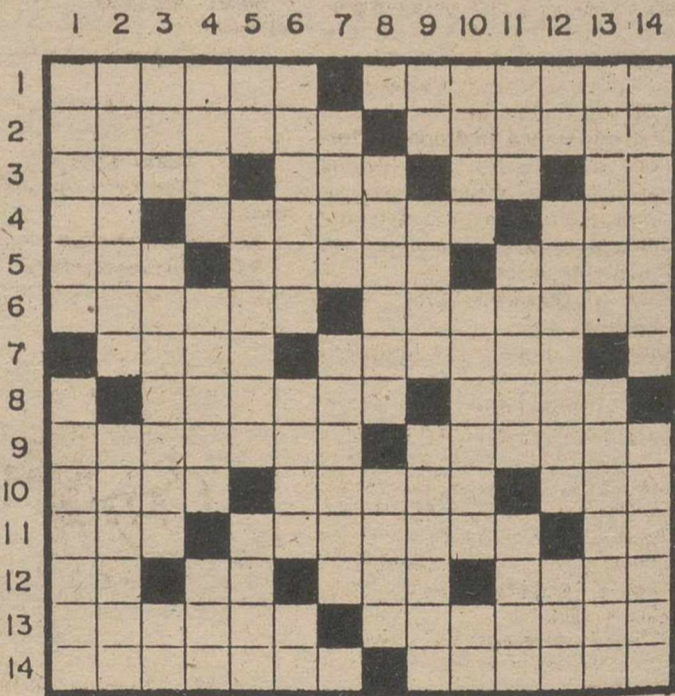

HORIZONTALES: 1. Casa de labor. Amontonaré. 2. Perseguir. empeño. Pongas como la seda. 3. no tiene validez. Cada diez años una. Campeón. Negación. 4. Existe. Saludos de los musulmanes. lécula gramó. 5. Nivel. Sucesos. 6. cías. 7. Juguetes infantiles. 8. Preposición. 9. Uno. Enloquecer. 10. Poéticamente, cielo. Al revés. 11. beisbol. Apócope de santo. 12. militar. Matadores de toros. 13. nominal. 14. Partícula inseparable. 15. encontrar. 16. Nota musical. Percibiéramos. 17. bre de consonantes. 18. Foma. 19. una pieza. Quisierame. 20. cordura. Leguminosas que se comen en el pasto.

VERTICALES: 1. Forma. 2. Imputaba un delito a alguien. 3. plural. 4. Astro rey. Capotes. 5. Nombre de consonante. 6. Barba. 7. neda norteamericana. Cabeza. 8. do. 9. Entrega. Sucesos imprevistos. 10. Dedicás elogios imprevistos. 11. sera. Punto en el dado. 12. Al revés. indicio. Que gusta de estar en la unión. 13. Simbolo del arpa. 14. Por la muela. Vulgarmente. 15. Repetido, progenitor. Gusses. 16. movible. 17. Tonadillas canarias. 18. lla para hacer las cuerdas de la guitarra. 19. Contracción. 20. Entre los árabes, jueces civiles. 21. grande sin asas. 22. Preposición. 23. rable. Moderadas, corteses. 24. fermedad. 25. Vuelta del camino. 26. munión. 27. Al revés, destruyeron. 28. licores.

HORIZONTALES: 1. Capilar. Gomera. 2. Acerar. Paredes. 3. Pala. Ora. As. Ce. 4. Oso. Asurar. Tes. 5. Ro. Alamar. Lesa. 6. Asilo. Onerosos. 7. L. Mesar. Tisis. 8. Limar. Ceban. C. 9. Catarata. Edana. 10. Osan. Nonata. Ob. 11. Sin. Rasele. Oca. 12. Et. Lu. Esa. Aril. 13. Nulidad. Masiva. 14. Odasac. Casinos.

Las aventuras del tío Carlos

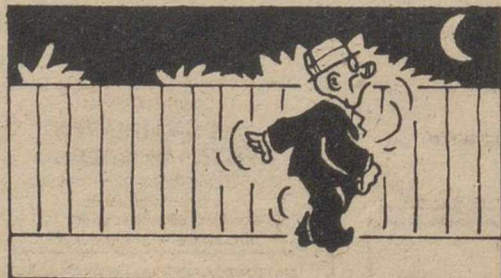

Central Press Features



Reposición de "Wagner" en la segunda cadena

Historia de un entrenador de baloncesto en "La sombra blanca"

"La sombra blanca" y "Wagner" — esta con carácter de reposición — comienzan hoy su emisión en la segunda

cadena sustituyendo, respectivamente, a "Adios mister Chips" y "La carrera de N. Dyzma".

"La sombra blanca" consta de 13 capítulos, de una hora de duración cada uno, en los que narra las dificultades de un entrenador de baloncesto.

Reeves, figura del baloncesto profesional, se ve obligado a abandonar el deporte como consecuencia de una lesión. Resignado a este hecho, acepta la oferta de un instituto para entrenar al equipo de baloncesto de un instituto. No sólo tendrá que hacer un buen equipo, sino que además ayudará a los jóvenes a superar su falta de interés por la vida.

"Wagner" ya es conocida por la mayoría de los telespectadores. Fue uno de los últimos trabajos del desaparecido Richard Burton, que realiza una excelente interpretación de un compositor germano. Destacar también a Storaro, responsable de la fotografía, quien obtuvo el Oscar en 1979 por sus trabajos de "Apocalypse Now" y otro en 1982 por "El último de los mohicanos", toda una garantía.

"La sombra blanca", a las 14.10; y "Wagner", a las 20.10 horas, se emiten por la segunda cadena.

"Sed buenos... si podéis", serie basada en la vida del santo Felipe Neri, que vino a sustituir en la programación dominical al "Angel" Michael Landon, parece haber comenzado su andadura bajo el signo de la polémica. El episodio de la semana pasada despertó la protesta de Jaume Alsina, miembro del consejo asesor de RTVE en Cataluña por Unión Democrática, quien ha mostrado su "indignación" por su emisión. Alsina considera que el lenguaje empleado por los personajes de la serie "puede herir la sensibilidad de los telespectadores infantiles" que suelen sentarse delante del televisor a la hora de la sobremesa.

En el episodio de hoy, Chirifischio y Leonatta deciden casarse, pero el día en que se va a celebrar la ceremonia, el joven se presenta con la noticia de que se ha matado el du-

que de Caprarola.

"Sed buenos... si podéis" se emite a las 16.05 horas por TVE-1, con una duración de 50 minutos.

Sin novedades en la primera

La programación de la primera cadena carece de novedades dignas de ser mencionadas. Los deportes, a lo largo de las tres ediciones de "Estudio Estadio", el concurso de la historia "Si lo sé no vengo", el avance de programación —sin la simpática Nina Ferrer, que está enferma— "De 7 en 7", los tiros de la policía británica en "Brigada especial", el "Punto de encuentro", de Macia y el reportaje antropológico de Luis Pancorbo en "Otros pueblos", contribuyen a que el telespectador empedernido pase la tarde del domingo sin sobresaltos, a la espera del fatídico lunes.

Esta programación sólo se verá alterada por los esporádicos avances informativos que



FOTO: LA TRIBUNA

La nueva serie consta de 13 capítulos

vayan dando a conocer los primeros resultados de las elecciones legislativas en Francia, con la emisión de un "especial" que se incluirá en la programación de noche.

Cine y música

"El domingo cine", con "Mañana será otro día", y "Domingo clips", con los Thompson Twins, cierran la programación de la segunda cadena.

"Mañana será otro día" (1967) pretende ser una historia de crítica social ambientada

en la Barcelona de los sesenta. Una pareja de vividores se busca las fórmulas más peregrinas para obtener dinero sin dar golpe. Sonia Bruno y Juan Luis Galiardo son los intérpretes con que contó Jaime Camino para la realización de este drama costumbrista. A destacar la excelente fotografía del malogrado Luis Cuadrado, que contribuye a dar una mejor impresión de lo que en realidad es el film.

"Mañana será otro día" se emite en color a las 22.15 horas por TVE-2 con una duración de 105 minutos.

Programación

PRIMERA CADENA

Telediario
Dragones y mazmorras
Los dragones fanfás...
Los jóvenes tiene un desa-
encuentro con unas gi-
ormigas que se dispo-
nazarlos con voracidad,
oportuna presencia de un
nigún consigue salvarlos
ante peligro aunque aún
tores de toros. Pagan
articula inseparabl-
sical. Percibi un
nantes. 13. Form
uisiérame. 14. A
uminosas que

Documental
De 7 en 7
Avance Estudio Esta-
Punto de encuentro
Telediario

Programa especial
"Code of si-
Hardy
John Diedrich, Alan
Hawkins, Peter
de frutas, en el
de los vendedores
son italianos, se

produce una explosión de gran potencia, que uno de los contenedores propiedad de los Parisi, uno de los cuales, Luigi, sufre tan graves quemaduras, que horas más tarde muere. Su hermano Franco no duda que los autores del atentado son los Frantini, familia mafiosa que trafica en droga y extorsiona a los propietarios de los puestos de fruta. El código de silencio que impera en el mercado, dificulta las investigaciones de la Brigada Especial.

21.55 Otros pueblos
"Papues"
Dirección, guión y presentación: Luis Pancorbo
Es un capítulo que busca las raíces del hombre primitivo, y las encuentra en las selvas de la gran isla de Papúa-Nueva Guinea, enclavada en la fabulosa Melanesia. Ante las cámaras desfilan los miembros de la tribu atbalmin.
22.55 Estudio Estadio - Edición noche.
00.30 Despedida y cierre

SEGUNDA CADENA

11.45 Carta de ajuste
11.59 Apertura y presentación
12.00 Música y músicos
12.40 Dibujos animados
13.00 Las travesuras del Alvin
13.25 Gente menuda, menuda gente
14.10 La sombra blanca
15.00 Dibujos animados
15.30 Documental
16.00 La buena música
17.00 Estrenos TV
18.45 Los Fragué
19.10 Tauromaquia II

20.10 Wagner (Reposición)
21.10 El dominical
22.15 Domingo cine
00.10 Musical "Domingo clips"
00.40 Despedida y cierre

MATINAL PARA MAÑANA

7.15 Carta de ajuste
7.29 Apertura y presentación
7.30 Buenos días
9.00 Puesta a punto
9.15 La cesta de la compra

9.30 Los ricos también lloran

"Episodio número 46"
Dirección: Fernando Chacón
Intérpretes: Verónica Castro, Rogelio Guerra, Augusto Benedicto, Rocío Banquells

Mariana espera ilusionada la vuelta de Luis Alberto, pues cree que ello no significa obligatoriamente que se tenga que casar con Esther

10.00 Estudio Estadio
11.30 Dinastía
12.25 Avance telediario
12.30 Teletexto



Cartelera

<p>Capitol Teléfono 21 84 44 Continúa desde las 5.30 "FLECHT "EL CAMALEON" CHEVI CHASE" Pases: 5.30, 7.15, 9 y 10.45 (No recomendada a menores de 13 años)</p>	<p>Gran Hotel Teléfono 21 36 40 Continúa desde las 5.30 Pudo parar la pelea, pudo haber salvado la vida de su mejor amigo. Ahora, Rocky, sólo puede hacer una cosa... vengarle "ROCKY IV" Con: Sylvester Stallone, Talia Shire y Burt Young Pases: 5.30, 7.15, 9 y 10.45 Sistema Dolby Stereo Domingo, 16 de Marzo - A las 12 de la mañana Grandiosa matinal LOS GUERREROS DEL ESPACIO</p>
<p>Carretas Teléfono 21 45 50 Mañana, viernes, gran programa doble "BLADE RUNNER" Pases: 6.55 y 10.45 Y "TRAS EL CORAZON VERDE" Pases: 5 y 8.50</p>	<p>Cervantes Teléfono 21 84 53 Continúa desde las 5.30 Sensacional estreno "EL JUSTICIERO DE LA NOCHE" Con: Charles Bronson (No recomendada para menores de 18 años) Pases: 5.30, 7.15, 9 y 10.45</p>
<p>GOYA Torres Quevedo, 17. Tlf. 22 44 64 Continúa desde las 5.30 La más divertida carrera de coches clandestina del siglo desde Nueva York a Los Angeles. "LOS LOCOS DE CANNON BALL" Con: Burt Reynolds, Roger Moore, Farrar Fawcett, Dean Martin. Pases: 5.30, 7.10, 8.50 y 10.30</p>	<p>CINE CARLOS III C/. Collado Piña, 12 Tlf. 22 44 64 HOY, CERRADO POR DESCANSO DEL PERSONAL Día 16, a las 8 tarde actuación de la ORQUESTA DE CAMARA REINA SOFIA Venta de localidades y abonos para cuatro conciertos en las taquillas del Teatro a partir del día 12 en horario de 5 a 9.</p>
<p>PALAFox Continúa desde las 5.30 Hoy Estreno de la mejor película de CHUCK NORRIS "LOS VALIENTES VISTEN DE NEGRO" Con: Chuck Norris, Dana Andrews, James Franciscus No recomendada a menores de 18 años Pases: 5.30, 7.15, 9 y 10.45 MATINAL DOMINGO DIA 16 A LAS 12 MAÑANA KING - KONG La 8ª Maravilla del Mundo</p>	<p>CINE CANDILEJAS LOCAL CLIMATIZADO ¡Extraordinario estreno! "LOS PECADOS DE MAMA" Una mujer... Un amor... Un pecado... Con: María KOSTY - Ricardo MERINO Pases: 5.30 - 7.15 - 9 y 10.45 Domingo día 16, matinal a las 12 "EL HOMBRE DE BUTTON WILLOW" Película de Dibujos</p>

para comer «El Cigarral» Gaona, 18 - Tlf. 21 44 11

Lo neutro del tridente

El día después

□ Ramón BELLO SERRANO

El resultado

Un gran triunfo para Felipe González. El socialismo es, hoy domingo, un partido sólido, apiñado ante su soledad de voto, que encara las elecciones generales, como el gran vencedor de la consulta del día 12, con una política económica afortunada, con una milicia profesionalizada que mira a la Alianza, Dios mío, como el último peldaño amigo que nos ayude a cerrar la transición. Ramón Serrano Suñer, que detenta ese noble prestigio de la ancianidad (en frase dalineana), escribía en jornada de reflexión en la teca de ABC: Si nuestra votación es de paz, nuestro camino ha de ser Europa. Entramos en el siglo XXI unidos al brazo de la modernidad.

Como dice Jiménez Losantos, de ganar el sí, lo de Guerra será insoportable. Claro. Qué hará la derecha. Tienen al socialismo en las cuerdas, lo crucifica en el debate de paz y seguridad, vislumbra un referéndum perdido, y por vez primera empieza a creerse que podrán gobernar este país. Bueno, pues han superado la hecatombe del centrismo. Enhorabuena. Ahora dicen que ha sido un triunfo de la abstención. Pero un partido que es la segunda fuerza política de este país no puede afirmar, que con siete puntos por arriba de la abstención técnica ha triunfado. Es que da risa. Así que la realidad es que el día 12 el socialismo ha cosechado un gran triunfo, quizá el mayor tras las generales y que ahora posee el argumento electoral más duro que pueda dirigirse contra la derecha, independientemente de su veracidad, cual es: qué puede daros un partido que se ha jugado el futuro de este país por electoralismo. Claro.

El domingo pasado definí la inmediata consecuencia, inexorable, de la abstención activa: el pos-fraguismo. Y ese

INFORMACION INSTITUCIONAL

LA ALIANZA ATLÁNTICA

REFERENDUM 1986
DIA 12 marzo

audaz comentario no ha sentido bien a quienes profesan una fe ciega a Manuel Fraga. No ha sido mi propósito la descalificación, ni una toma de partido identificada con el socialismo (mis lectores saben bien de mi independencia), sino una clara lectura política casi elemental. El día 6 de marzo, el diario alemán FRANKFURTER ALLGEMEINE —tomó la referencia de la revista de prensa de EL PAIS— publicaba: algunos miembros de la ejecutiva le advirtieron que el referéndum, independientemente de los resultados que pueda arrojar, podría significar su definición política. Si hubiera una mayoría del voto afirmativo, González sería el gran vencedor; si se diera una mayoría de votos negativos, se le haría responsable a Fraga de la salida de España de la OTAN.

Así que la única lectura que tiene el referéndum es el gran triunfo de Felipe González. Y el error infantil de la derecha. Yo se bien que Felipe González apostaba, en principio, por un triunfo holgado. Y también sé que Manuel Fraga, en un principio, apostaba por el mismo triunfo. Ambos se equivocaron. Felipe, porque nunca pensó que tendría enfrente ocho millones de noes (nos que dice Barrionuevo). No se dieron cuenta que la juventud



Felipe González

DON RAMON BELLO SERRANO
02001 ALBACETE

Madrid, Marzo de 1.986

Estimado amigo:

El 12 de Marzo, los españoles vamos a decidir con nuestro voto una cuestión muy importante para España y que afecta a todos.

Estoy convencido de que, en las circunstancias actuales, lo más conveniente para España es permanecer en la Alianza Atlántica. Considero necesario que usted conozca las razones que me han llevado a esta conclusión.

En nuestros días, ningún país puede vivir en soledad. Tras un largo aislamiento, la democracia ha permitido a España relacionarse normalmente con los demás países, y tener un papel en el mundo que hoy todos reconocen.

es forzosamente antiatlantista que un hombre de 18 años tiene, está en la obligación de serlo. No se dieron cuenta. Así que no fueron capaces de dominar las mareas de sí mismos. González ha sido un insensato al convocar la consulta, porque no creyó nunca en la derrota, y sin embargo pudo perder. Debió calcular el riesgo. No se le queda a la zaga Manuel Fraga; porque una semana antes, sabía de la incertidumbre del resultado, y porque debió sacrificarse en aras de un beneficio común. Si se descuida resucitamos la transición. Así que no me sumen ahora abstenciones, editoriales de otro mundo, declaraciones ingenuas. La única realidad es que un partido que pasaba sus momentos más duros tiene un cheque en blanco la próxima legislatura. Gracias a un error de la derecha.

Ruphert

Este país tiene que superar la resaca del referéndum, el día después. Tomo unas cervezas con mi amigo Diego Sanz, y llegamos a la conclusión de que este revuelo sólo puede pararlo un héroe de nuestro

tiempo: el peluquero Ruphert. Lo descubrimos en el invento de Pablo Lizcano. Nos cautivó. Ha peinado a las grandes damas del espectáculo, es sacerdote de la religión afro-cubana, y cuando le reza a la Virgen de la Regla es capaz de curar hasta el cáncer. Cómo no te hemos conocido antes Ruphert. Todos los problemas, frustraciones, amoríos, tienen la solución en el divinísimo Ruphert. Pasamos toda la tarde Diego y yo haciendo planes para conocer al nuevo héroe, al Ulises del siglo XXI. A la pobre Lidia Falcón le acariciaba, dándole ternura viril, hablándole de su religión, "que es como más fuerte que la católica". El mundo ya no será lo mismo sin el peluquero Ruphert, Ulises del XXI.

Raymond Aron

Toda una filosofía. Ha resumido en cien líneas al mundo actual. Escribe en sus memorias: Cuando miro hacia adelante veo muy pocas razones para ser optimista. Los europeos se están suicidando por falta de natalidad. Los pueblos cuyas generaciones no se reproducen están condena-

dos al envejecimiento y, de rechazo les acecha una sensación de abdicación, de "fin de siglo". La síntesis democrático-liberal, la economía mixta están amenazada, probablemente de aquí a fines de este siglo, por la disminución del ritmo de crecimiento, la inflación, el desorden monetario, el porcentaje de transferencias sociales en el producto nacional. Los Estados Unidos han perdido su superioridad militar. La Unión Soviética acumula armas sobre todo para intimidar, pero también para intervenir en cuanto presente la ocasión. El país ya no es lo bastante rico como para financiar al mismo tiempo la legislación social y el rearme. Todavía conserva el liderazgo científico y un aparato de producción incomparable, pero se ha tornado imprevisible, tanto para sus enemigos como para sus aliados. Pero no quiero ceder al desaliento. Los regímenes por los cuales he abogado y en los cuales algunos no ven más que un disfraz de poder, por esencia arbitrario y violento, son frágiles y turbulentos; pero mientras sigan siendo libres, conservarán insospechados recursos

CHIRIBITAS

No es que queramos seguir con el referéndum, las que siguen son las pancartas contra la OTAN. No hay prisa, por lo visto, de dar por terminada la batalla.

Lo mismo pasa con las vallas del PSOE pidiendo el "sí". A lo mejor es que no se creen que han ganado todavía.

Ha salido una sentencia del juicio en la que una súbdita francesa, que vivió en nuestra ciudad, en la calle Calderón de la Barca, acusada de insultos a la autoridad. Le han puesto una multa de 7.272 pesetas. ¿Qué diría?

Lo curioso es lo de las 272 pesetas. ¿Estarán tarifados los insultos y unos valdrán más y otros menos?

Anoche, "Plantá" oficial de las Fallas

Esta pasada noche señala el programa la "plantá" formal de las Fallas, aunque los monumentos de cartón madera, escayola y colorines estén ya prácticamente ultimados y ocupando las esquinas y calles de Valencia.

Las enormes dimensiones de las actuales Fallas, que cada año rivalizan entre sí en cuanto a tamaño y grandiosidad, obligan a empezar tres o cuatro días antes su construcción, de manera que casi las 362 Fallas grandes y buena parte de las 360 infantiles están desde hace

varios días en las plazas de Valencia.

El número de Fallas que se "plantan" en Valencia y pueblos de alrededor obliga también a los artistas falleros a iniciar la "plantá" con muchos días de anticipación, para así poder atender los diversos contratos que tienen con otras tantas comisiones falleras.

Los que sí mantienen fijo los falleros es la cena de la "plantá", y anoche en todos los "casales" (centro social) falleros se llevó a cabo el llamado "sopar de sobaquillo" (cena con bocadillo), que acaba con la "plantá" del último muñeco y un castillo de fuegos artificiales en cada falla y uno monumental en la plaza del País Valenciano.

Quizá por recordar que este homenaje al fuego nace con el solsticio, los valencianos aún mantienen sus dudas sobre la

aparición de la lluvia y el viento durante los próximos días. Es importante que obligaría a adelantar el primar castillos de fuegos artificiales y deslucir la "cremá" de San José.

Pero los partes meteorológicos no tienen previsto la duración del tiempo, por lo que los castillos tradicionales de fallas plantadas se presentan más tarde, con espera de afluencia de visitantes en el fin de semana, y no tanto en las tres jornadas siguientes, dado que ha parecido el "puente" por la presión como festivo del día de San José.

Como inicio de estas fiestas ayer por la noche cientos de personas, que colmaron la ciudad a las dos de la madrugada, se concentraron en la playa de la Malvarrosa, para ver el castillo de fuegos artificiales acuático.