VIERNES 25 DE ENERO DE 2002

La Tribuna de Ciudad Real

AÑO XIII- NÚMERO 4.069 / 0,90 Euros

DIARIO INDEPENDIENTE

La Policía desmantela una red de narcotraficantes y detiene a 5 tomelloseros

PÁG. 21

Los cinco presidentes de las Diputaciones provinciales, con Berenguel y Muñoz

CLM acude a Fitur con el objetivo de liderar el turismo de interior

El 60% de pueblos y 95% del territorio de Ciudad Real estarán presentes PÁGS. 30 Y 31

ar exacto —una recta— donde tuvo lugar ayer el último accidente mortal en carreteras de la provincia J. FUENTES

Fallecen 2 personas en la carretera de Alcolea

os dos fallecidos ayer elevan a quince las víctimas en este mes

personas que perdieron ayer la vida en la retera de Alcolea de Calatrava elevan a quin- l número de víctimas mortales en las vías de unicación de la provincia de Ciudad Real en 24 días. Enero está siendo trágico en las carreteras provinciales y la Guardia Civil de Tráfico no recuerda nada igual en los últimos veinte años. PÁGS. 3 Y 4

5/CIUDAD REAL
El Centro de Formación Multisectorial de CEOE arrancará en primavera

22/PROVINCIA
Detienen a un hombre en Alcázar de San Juan por un delito de agresiones e insultos en el ámbito familiar

36 Y 37/NACIONAL
El PP celebra este fin de semana su Congreso Nacional bajo el signo de la cohesión y la continuidad

32/REGIÓN
El PP acusa a la Junta de no gastar el dinero de Fomento en carreteras durante el año 2001

/INTERNACIONAL
uere al explotar su che Elei Hobeika, lacionado con las atanzas de palestinos Sabra y Chatila

Detenido un vecino de Carrión por intento de homicidio

La Guardia Civil le detuvo tras embestir su coche a otro PÁG. 25

M.C.D.2022

HORARIO DE TRENES

MADRID – CIUDAD REAL – PUERTOLLANO – CÓRDOBA – MÁLAGA – SEVILLA – CÁDIZ – HUELVA

	LAN(1) LMXJV	AVE(1) LMXJVSD	LANZ LMXJVSD	AVE LMXJVSD	TALG LMXJVSD	TALG LMXJVSD	TALG LMXJVSD	LANZ LMXJVSD	AVE LMXJVS	AVE LMXJVSD	LANZ LMXJVSD	LANZ LMXJVSD	AVE LMXJVSD	LANZ LMXJV-D	TALG LMXJVSD	LANZ LMXJVSD	AVE(3) LMXJV-D	LANZ LMXJV---	AVE(6) -----VSD	LANZ LMXJVSD
MADRID	7.05	7.30	8.10	9.00	9.30	10.05	10.05	10.35	_	13.00	13.30	15.30	16.00	17.25	17.30	19.15	19.30	20.05	22.00	22.25
C. REAL	7.57	8.20	9.02	9.50	10.30	11.06	11.06	11.27	_	13.50	14.22	16.22	16.50	18.17	18.30	20.07	20.20	20.57	22.50	23.17
PUERTOLL	8.15	8.35	9.20	10.05	10.46	11.22	11.22	11.45	_	14.05	14.40	16.40	17.05	18.35	18.46	20.25	20.35	21.15	23.05	23.35
CÓRDOBA	–	9.19	–	10.49	11.34	12.12	12.12	–	_	14.49	–	–	17.49	–	19.33	–	21.19	–	23.49	–
SEVILLA	–	10.00	–	11.30	–	13.19	–	–	_	15.30	–	–	18.30	–	–	–	22.00	–	00.30	–
HUELVA	–	–	–	–	–	–	14.33	–	–	–	–	–	–	–	–	–	–	–	–	–
MÁLAGA	–	–	–	–	13.50	–	–	–	–	–	–	–	–	–	21.55	–	–	–	–	–
CÁDIZ	–	–	–	–	–	14.55	–	–	–	–	–	–	–	–	–	–	–	–	–	–

(1) Precios de Lanzadera los sábados y domingos en el trayecto Madrid Ciudad Real - Puertollano.
(2) De lunes a viernes precio Lanzadera entre Madrid - Ciudad Real - Puertollano (turista).
(1*) No circula el 01-05-01---(3) Circula además el 15/04/01 ---(6) Circula además el 27-02-01, 19-03-01, 12-04-01 y 02-05-01 .

Grupo ruidera
Inmobiliaria
Agencia de Viajes
Estación de Servicio
Pisos-Locales-Naves
Fincas Rústicas
Próxima construcción
Zona Universitaria

CÁDIZ – HUELVA – SEVILLA – MÁLAGA – CÓRDOBA – PUERTOLLANO – CIUDAD REAL – MADRID

	LANZ LMXJV	LANZ LMXJVS	AVE LMXJV	LANZ LMXJVSD	AVE LMXJVSD	LANZ LMXJV	AVE LMXJVSD	LANZ LMXJVSD	AVE LMXJVSD	TALG LMXJVSD	LAN LMXJVSD	LANZ LMXJVSD	AVE LMXJVSD	LANZ LMXJV-D	TALG LMXJVSD	AVE* LMXJV-D	LANZ LMXJVSD	TALG LMXJVSD	AVE LMXJVSD	AVE* ***VDS
MADRID	7.40	8.25	9.00	9.55	10.00	11.10	11.30	13.40	15.30	16.18	16.40	18.20	19.30	20.40	21.11	22.00	22.10	22.21	22.30	00.30
C. REAL	6.47	7.32	8.08	9.02	9.08	10.17	10.38	12.47	14.38	15.16	15.47	17.27	18.38	19.47	20.09	21.08	21.17	21.19	21.38	23.38
PUERTOLL	6.30	7.15	7.53	8.45	8.53	10.00	10.23	12.30	14.23	14.59	15.30	17.10	18.23	19.30	19.52	20.53	21.00	–	21.23	23.23
CÓRDOBA	–	–	7.11	–	8.11	–	9.41	–	13.41	14.10	–	–	16.41	–	19.03	20.11	–	20.08	20.41	22.41
SEVILLA	–	–	6.30	–	7.30	–	9.00	–	13.00	–	–	–	17.00	–	17.57	19.30	–	–	20.00	22.00
HUELVA	–	–	–	–	–	–	–	–	–	–	–	–	–	–	16.55	–	–	–	–	–
MÁLAGA	–	–	–	–	–	–	–	–	–	12.00	–	–	–	–	–	–	–	17.50	–	–
CÁDIZ	–	–	–	–	–	–	–	–	–	–	–	–	–	–	16.25	–	–	–	–	–

(1) De lunes a jueves precio Lanzadera entre Puertollano - Ciudad Real - Madrid.
Teléfonos de información: 926 220202 y reservas y venta de billetes a domicilio: 902 240202
(2) No circula el 13-04-01
(5) Circula además el 27-02-01, 19-03-01, 01-05-01, y el 02-05-01

EL TIEMPO

VIERNES 25

El Instituto Nacional de Meteorología (INM) prevé para hoy, viernes, en Castilla-La Mancha cielo poco nuboso de madrugada, aumentando a intervalos nubosos durante el día, hasta quedar incluso muy nuboso en el norte y oeste de la comunidad a partir de la tarde. Posibilidad de algún banco de niebla matinal en el oeste de la comunidad. Las temperaturas nocturnas irán en ligero descenso y las diurnas en ligero ascenso, mientras que los vientos soplarán flojos de componente oeste, con algún intervalo moderado.

AYER EN LA CAPITAL

Presión	715,3 mm
Humedad	72 %
Evaporación	1,0
Lluvia	0,3 l/m2

CIUDAD	MAX	MIN
Albacete	10	5
Ciudad Real	12,2	5,6
Cuenca	7	4
Guadalajara	13	4
Toledo	12	6

EL PLUVIÓMETRO

datos del año hidrológico actual

Septiembre	40,8 l/m2
Octubre	80,8 l/m2
Noviembre	48,4 l/m2
Diciembre	19,1 l/m2
Enero	28,9 **l/m2**
Febrero	-----l/m2
Marzo	----l/m2
Abril	-----l/m2
Mayo	-----l/m2
Junio	----- l/m2
Total año hidrológico	217,1 l/m2
Total año hidrológico anterior	357,05 l/m2
Año más lluvioso: 1968-69	719,4 l/m2
Año más seco: 1998-99	166,9 l/m2
MEDIA 1930 - 1990:	426,7 l/m2

Año hidrológico: desde el 1 de septiembre hasta el 31 de agosto del año siguiente

MONTAJES ELECTRICOS CRESCENCIO PEREZ
INSTALACIONES ELECTRICAS DE ALTA Y BAJA TENSION
SIN COMPETENCIA EN PRECIO Y CALIDAD
C/ Los Coches, 15 - Teléfono:81-43-21 -CARRION DE CVA. (Ciudad Real)
Ctra. Carrión, Nave 82 - Teléfonos: 23-27-37/23-27-38 -CIUDAD REAL

LA SUERTE

Datos facilitados por la Agencia EFE, sujetos a comprobación en lista oficial.

ONCE

Premiado ayer: 57.104 — Reint. 5 — Reint. 1 — Reint. 4

LUNES, 21	35.891
MARTES, 22	04.336
MIÉRCOLES,23	81.403
JUEVES, 17	65.396
VIERNES,18	33.930

EL GORDO DE LA PRIMITIVA

20-01-02: 6 23 33 C 26 — 36 44 46 R 6

BONOLOTO

Lunes, 21	Martes, 22	Miércoles, 23	Viernes, 18
3 5 17	2 10 16	16 22 39	2 6 9
19 42 47	21 41 49	43 45 48	23 26 35
Compl. Reint.	Compl. Reint.	Compl. Reint.	Compl. Reint.
30 0	37 4	11 2	14 0

PRIMITIVA

24/01/02: 8 15 22 26 31 36 C 10 R 6

19/01/02: 1 15 23 32 37 41 C 45 R 9

TECNOFON tecnofon te da más
GRUPO UNITEC
C/ Alarcos 27 Teléfono: 926 27 31 21
La gama más amplia en Pack Activa
Recargas para tu móvil desde 1.000 ptas
DISTRIBUIDOR OFICIAL Telefónica MoviStar

AUTOBUSES

AGUDO: 6.30 - 18.30
ALBACETE: (L-S) 15.00
ALBALADEJO: 13.00 - 17.00.
ALMADEN 6.30 - 11.00* - 12.15 - 15.30* - 18.45
ALCÁZAR: 9.30 - 14.00
ALDEA DE REY: 13.20
ALMAGRO: 7.00 - 12.30 - 13.00 - 13.30 - 14.00 - 17.00 - 19.15
ALMODÓVAR: 6.30 - 11.00 - 13.30 - 15.30 - 19.00
ARGAM. CVA.: 8.30 - 11 - 13.30 - 15.30* - 19.30*
AZUAGA : 6.30 - 11.00
BARCELONA: 19.15
CABEZA BUEY: 6.30 - 12.15
CALZADA CVA.: 11,15-13,20-18,15 - 19,15 (lab); 14,00 (Sáb.)
CHILLÓN: 11.00* - 12.15
CÓRDOBA: 11.00
DAIMIEL: 7 - 9.30-11-13-14-17-18.30-19.30
EL CRISTO :13.00
FUENTE EL FRESNO: 8 - 9.30 - 11* - 14.45 - 18.30 - 19.00*
HERENCIA: 9.30 - 14.00
HORCAJO: 15.30 - (S) 14.00
INFANTES: 13-17-19.15
JAÉN: 9.20 (L-V)
LOS CORTIJOS: 14.45*
LA SOLANA :13.30-15-18.30
LA SOLANA (S) 15.00
MADRID 07.00- 09.30-11.00 -14.00-16.30-19.15- (D y festivos) 9-18-19.15
MANZANARES: 13.00 - 14.00 - 17.00
MALAGON: 08.00 - 09.30- 11.00, 13.00 - 14.[illegible] 14.45 - 19.00
NAVALPINO: 15.30 - 14.00 (S)
PEDRO MUÑOZ: 9.30- 14.00
PIEDRABUENA: 11.00 - 13.00 - 15.30* - 18.[illegible] 19.15
PORZUNA: 13.00* - 14.00 (S) - 15.30*- 19.15
POZOBLANCO: 6.30 - 11.00
ALDEA DEL REY-CALZADA: 11.15
GRANATULA-CALZADA: 18.15
GRANATULA-VISO-ALMURADIEL: 19.[illegible]
PUERTOLLANO: 08.30-11 - 13.30)- 15.30* - 19.30
PUERTOLLANO-VALDEPEÑAS: 07.30 - 14.00
SOCUELLAMOS: 14.00
SACERUELA: 6.30-14.45*
TOLEDO: 8.00 (L-V)
TOMELLOSO: 13.00*- 14.00 - 17.00 *
TORRENUEVA: 14.00 (L-V)
VALENCIA: 09.30
VILLARTA 14.00 - 18.30*
VILLARRUBIA: 09.30* - 11.00* - 14.00 - 19.[illegible]
VALDEPEÑAS: 07.00 - 12.30 - 13.00 - 17.0[illegible] 19.00 -9.15- Sábados: 13.00 - 17.00 - 19.15

*Sábados no circula

FARMACIAS

CIUDAD REAL
DIURNA: Encarnación Sánchez. Toledo 49
24 HORAS: Cayetano Sempere. Bdª los Angeles

ALCÁZAR DE SAN JUAN
Tomás E. García. Avdª de Quero 2

DAIMIEL
Deldina Mas. Terrero 25

TOMELLOSO
24 HORAS: Mª Teresa Menchen. A. Huertas, 11
APOYO: Pilar Penades. D. Víctor, 34

VALDEPEÑAS
Santa-María Blanco. Real 34

LA SOLANA
Ana Fernández. Carrera 60

CINES

CINES CASTILLO

SALA 1
TRAS LA LÍNEA ENEMIGA 17,00 - 19,00 - 23.[illegible]
THE HOLE. 21,00
SALA 2
HARRY POTTER. 17,00
13 FANTASMAS. 19,35 - 21,15 - 23,00
SALA 3
EL SEÑOR DE LOS ANILLOS 18,30 - 22,00

CINES MARÍA CRISTINA

SALA 1
AMOR CIEGO. 17,00 - 22,50
SALA 2
VIDOCO. 17,00 - 19,55 - 22,50
SALA 3
OCEAN'S ELEVEN 17,00 - 19,55 - 22,50

El periódico no se responsabiliza de los cambios realizados a última hora por la empresa anunciadora.

REGISTRO

NACIMIENTOS
AYER DIA 24, NO SE REGISTRARON DATOS
DEFUNCIONES
Miguel García Corral (77 años). Julián García García (72 años).

SANTORAL

La Conversión de San Pablo. Stos. Elvira, Juventito, Donato y Sabino.

TANATORIO-CREMATORIO
CIUDAD REAL
SERVICIO PERMANENTE 24 HORAS
926 22 14 15
926 23 18 02
C/ Camino de la Guija, 21 - 13002 CIUDAD RE[illegible]

POR GENTILEZA DE TECNOFON
REFRAN DE HOY
"Nunca vos creades loores de enemigos"
Aconseja desconfiar de los aduladores

M.C.D.2022

TRÁFICO EL ÚLTIMO ACCIDENTE MORTAL DEL CATASTRÓFICO MES DE ENERO OCURRIÓ DE MADRUGADA AL SALIRSE DE LA VÍA UN COCHE

Los 2 fallecidos ayer en Alcolea elevan a 15 el número de víctimas mortales en 24 días

Algunos alzan la voz y denuncian el estado de las vías, mientras que los responsables dicen que es óptimo

LAR MUÑOZ
dad Real

s personas que perdieron ayer la da en la carretera de Alcolea de alatrava elevan a quince el número de víctimas mortales en las as de comunicación de la provincia de Ciudad Real en 24 días.

Enero está siendo trágico en s carreteras provinciales. La uardia Civil de Tráfico no recuerda nada igual en veinte años. lgunos alzan la voz para denunar el estado de las vías de comunicación, aunque consideran e puede haber influido otros ctores como el mal tiempo y el ceso de velocidad. Mientras, los sponsables de la Jefatura provincial de Tráfico, del Subsector la Guardia Civil y de Emerncia Ciudad Real hablan de falidad y atribuyen las causas de s accidentes mortales a la velodad inadecuada al trazado de la a, a los fenómenos meteorolócos adversos [lluvia, hielo y niea] y a distracciones.

El último accidente mortal del astrófico mes de enero se proo en la madrugada de ayer, a s 2:45 horas, dentro del término municipal de Alcolea de Carava. El siniestro ocurrió en el ómetro 287,400 de la N-430 ando el turismo Fiat Punto atrícula CR-6443-S, se salió de calzada por el margen derecho io varias vueltas de campana, cando en forma de tonel, según ormó la Guardia Civil de Tráo.

A consecuencia del brutal imcto fallecieron Enrique Laguna de 40 años, y Pablo Hidalgo, 36. La tercera persona que viaa en el vehículo siniestrado an Carlos Huertos, de 33 años, edó malherido, y fue trasladado una ambulancia de Emergen Ciudad Real al Hospital uestra Señora de Alarcos" de capital manchega. Los cadáve fueron trasladados al tanato de esta ciudad.

Enrique Laguna, hermano del ncejal de Bienestar Social en el untamiento de Ciudad Real, vier Laguna, estaba casado y ía dos hijos. "Se dedicaba a la adería y la agricultura", indicó alcalde de Piedrabuena, José s Cabezas, quien señaló que blo Hidalgo era soltero y traaba en el Hospital "Alarcos". mbos eran de Piedrabuena, cu vecinos recibieron con consnación la falta noticia.

La carretera donde se produjo accidente es la misma que reró el pasado día 15 un choque re una ambulancia y un camión el resultado de cuatro perso muertas. Ocurrió en el término municipal de Piedrabuena, en punto kilométrico de esta cafera.

Fuentes del Subsector de Tráo de la Guardia Civil manifeson a este diario que este cúmulo de accidentes no se debe a ninguna causa concreta y consideran que se han debido a motivos distintos. En cuanto al estado de la la N-430, indica que es bueno. "Es una carretera normal". "En los 24 años que llevó en Ciudad Real, en el Subsector, no ha ocurrido nada igual. Es lamentable", indica el agente, quien manifiesta entender que los accidentes se han producido "como consecuencia normal de la circulación. El mal tiempo, la distracción y una velocidad inadecuada al trazado son las causas en la mayoría de los siniestros". Asimismo, indicó que hacen un seguimiento de todos los accidentes y de la zona donde ocurren. Precisamente, ayer una patrulla del Subsector de Tráfico se encontraba en la carretera de Villanueva de los Infantes [kilómetro 123 -126] donde se han producido algunos accidentes en los últimos días.

En este tramo recto de la carretera de Alcolea de Calatrava se produjo el accidente — Jesús Fuentes

Restos del parachoques del vehículo siniestrado en la madrugada de ayer en la carretera de Alcolea — J. Fuentes

La jefa provincial de Tráfico, Ana López Holgado, asegura que no hay puntos negros en las carreteras de la provincia y atribuye los accidentes a distracciones, velocidad inadecuada al trazado de la vía y al mal tiempo. Respecto a la falta de señalización, afirma que las vías de comunicación están bien señalizadas y considera que un exceso es "casi peor que la falta de señales". "El balance en lo que va de mes es dramático", por ello insiste en extremar la precaución.

Para el jefe del Parque móvil de Bomberos de Valdepeñas, Jerónimo López, que lleva en la Unidad desde 1986, es lamentable el número de fallecidos en las carreteras. A su juicio, las vías de comunicación, en general, están en buen estado. Recuerda que un choque frontal entre dos vehículos o contra una valla a una velocidad de 60 por hora puede ser mortal. También, señala que cuando se hizo la Autovía de Andalucía disminuyó considerablemente el número de accidentes, "pero los que se producían eran más gordos. La gente corre más y se confía".

REIVINDICACIÓN

Por su parte, el alcalde de Piedrabuena, José Luis Cabezas, lamentó la muerte de los dos vecinos del municipio, y denunció la existencia de puntos negros en esta vía, en la que hace unos días fallecieron otras cuatro personas en accidente de circulación. "Evidentemente no todos los accidentes se producen por el estado de la carretera, pero el firme es muy importante y la vía de Piedrabuena encierra mucha dificultad para la conducción".

Existe un vieja reivindicación para el arreglo del cruce de Alcolea. "Donde se produjo el accidente de ayer hay una larga recta con pendiente hacia abajo. Tiene un peralte que engaña y encierra peligro". Cabezas denunció la existencia de puntos negros en algunos tramos de la carretera N-430, en concreto, en el trayecto que va de Ciudad Real a Puebla de Don Rodrigo. También recordó la muerte de la alcaldesa de Luciana en esta vía.

AL DETALLE

VÍCTIMAS

En lo que va de mes han perdido la vida en las carreteras de Ciudad Real quince personas. El último accidente mortal ocurrió ayer en la carretera 430, la misa que se cobró hace unos días 4 vidas.

FACTORES

La velocidad inadecuada al trazado de la vía, la distracción y los fenómenos adversos [lluvia, hielo y niebla] son las principales causas de los accidentes, según los responsables de Tráfico.

REIVINDICACIÓN

El alcalde de Piedrabuena denuncia la existencia de puntos negros, y recuerda una vieja reivindicación: el arreglo del cruce de Alcolea y poner solución al trayecto que va de Ciudad Real a Puebla de Don Rodrigo.

M.C.D.2022

■ **TRÁFICO** EL ALCALDE DE PIEDRABUENA DENUNCIA LA EXISTENCIA DE "PUNTOS NEGROS" EN ALGUNOS TRAMOS DE ESTA VÍA

De los 15 fallecidos en accidentes, 6 perdieron la vida en la Nacional 43

Cabezas insiste en que hay tramos muy peligrosos en la vía Piedrabuena-Luciana-Puebla de Don Rodrig

PILAR MUÑOZ
Ciudad Real

Con las de ayer son 15 las víctimas mortales en las carreteras de la provincia de Ciudad Real, de ellas, seis perdieron la vida en la Nacional 430. Por ello, el alcalde de Piedrabuena, José Luis Cabezas, denuncia la existencia de "puntos negros" en algunos tramos de esta vía de comunicación, sobre todo, en el trayecto que va de Ciudad Real a Puebla de Don Rodrigo. El primer edil de Piedrabuena señala que entre Piedrabuena y Ciudad Real "son pocos los tramos peligrosos. Sin embargo entre Piedrabuena, Luciana y Puebla de Don Rodrigo hay zonas y curvas muy peligrosas". En los últimos años ha quedado de manifiesto la peligrosidad de este tramo, en el que han fallecido un buen número de personas. "La petición es constante y permanente a la Jefatura de la Unidad de Carreteras", indica el alcalde de Piedrabuena, quien considera que "se deberían poner solución a estos puntos negros". Cabezas también juzga peligroso el desvío que sube al paraje de la Sierra de la Cruz, donde tiene lugar una romería. "Hace tres años murió una persona a la salida del camino. Solicite que los vehículos pudieran salir por otro punto, pero ni siquiera me han contestado".

El 15 de mayo de 2001 el jefe de Unidad de la Demarcación de Carreteras del Estado en Ciudad Real, Juan Antonio Mesones, y el alcalde de Alcolea de Calatrava, Angel Caballero, celebraron una reunión, que resultó decepcionante para éste en cuanto a las soluciones aportadas por el representante de la Administración central sobre la petición de un tercer carril central en la inserción de la N-430, con el municipio ciudadrealeño. "El único compromiso adquirido por Mesones era redactar el proyecto del tercer carril". El 17 de mayor, era el alcalde de Piedrabuena, José Luis Cabezas, quien solicitaba a Fomento una vía de servicio en la N-430, entre los puntos kilométricos 273 y 276. "Un tramo con alto riesgo de accidentes", indicaba el primer edil de Piedrabuena.

También, en la N-430, se producía un corte de carretera por los vecinos de Valverde tras un accidente mortal. Exigieron una mejora en la vía. Las obras de acceso a la pedanía de Valverde, en la carretera de Piedrabuena, la N-430, comenzaron en septiembre de 2001. Una de las mejoras fue poner una "raqueta".

Accidente del camión cisterna de la CLH, esta semana — Rueda Villaverde

Los camiones se han convertido en el principal implicado — Tomás Fer

Los accidentes dejan una marca difícil de borrar — Rueda Villaverde

Cuatro personas fallecieron en el acto en este accidente — Tomás Fer

▼ **TRÁGICO BALANCE EN EL INICIO DE AÑO**

Quince muertos en apenas veinte días

El día 3 de enero se producía el primer accidente mortal en la N-IV, en el kilómetro 184, al colisionar por alcance dos camiones. El conductor de uno de ellos moría al bajar del vehículo para socorrer al compañero y ser atropellado por un coche.
El segundo accidente mortal ocurrió en Tomelloso al chocar una moto y un turismo. El motorista falleció. El tercer accidente se produjo en la N-430 al chocar una ambulancia y un camión. Morían cuatro de los cinco ocupantes de la ambulancia. En la N-IV, kilómetro 211, moría otra persona, al salirse de la vía una furgoneta con carga radioactiva. En la N-IV, kilómetro 242, fallecía otra persona. El día 18 moría otra en la CM, kilómetro 118,600. El día 20 en la CR-5123, kilómetro 5, 200, fallecía otra. En la N-420, en Corral, moría una hija y su padre. El día 22 moría una joven en la CM-413. Ayer fallecían otras dos personas.

▼ **SEGURIDAD**

Los test que analizan la seguridad de los coches

Actualmente hay dos test de vehículos que están reconocidos mundialmente y que despejan algunas dudas sobre los coches más seguros. El primero es el NHTSA, National Highway Safety Administration. Se trata de un importante organismo americano de seguridad nacional de tráfico en carretera, dependiente del Departamento de Transportes, y encargado de aplicar las reglamentaciones de circulación para la seguridad vial. Organismo oficial encargado de disminuir las muertes, lesiones y pérdidas económicas por accidentes de vehículos a través de un programa de seguridad en carreteras. La NHTSA investiga sobre defectos de seguridad en vehículos, estimula el uso de elementos de seguridad tales como el air bag, sillas para bebés, cinturón de seguridad. Realiza investigaciones, ofrece estadísticas, reglamentos y normas e información preventiva. Las pruebas de vehículos las hace teniendo en cuenta diferentes parámetros. Y después da una puntuacíon a los mismos.
Hace pruebas de choque y compara la información de seguridad de cada modelo que sale al mercado. Después poblica unas listas en las que se informa de la los ratios obtenidos en las pruebas de choque frontal. Los choques se hacen a una velocidad de 30 millas por hora (Se trata de una test americano), que suponen casi 60 kilómetros por hora. De esta manera determinan los coches que cumplen las normas mínimas que exige el gobierno federal de los EEUU. También hacen un estudio del comportamiento de los neumáticos. De hecho, ellos detectaron el fallo de los meumáticos Firestone en el Ford Explorer. A estos los califican con un valor que denominan UTQG, grado de uniformidad de la calidad del neumático. El segundo de ellos es el NCAP, Siglas de European New Car Assessment Program, un organismo que regula y realiza un test normalizado de choque en la Unión Europea a una velocidad de 64 kilómetros por hora.
El conocido como Euro NCAP es el organismo independiente, ayudado en su financiación por la Unión Europea, y en el que participan 150 clubes del automóvil de 117 países así como la Alianza Internacional del Turismo. Se encarga de puntuar con estrellas a los vehículos probados. El resultado obtenido por los coches ayuda a la decisión sobre cuál es el coche más seguro dentro de un segemento. Se trata de pruebas de Crash Test, y no de accidentes de reales en los que intervienen muchas variables. Pero dan una idea muy clara de cuál es la capacidad para soportar impactos y producir los menores daños a los ocupantes. Cuatro estrellas en esta prueba es un valor muy significativo pero algún vehículo ha logrado romper la escala y ha obtenido cinco de estas estrellas en las pruebas. Este organismo ha detectado en numerosas ocasiones vehículos que no cumplían las normas y que presentaban valores realmente deficientes.

M.C.D.2022

CENTRO DE FORMACIÓN FEBRERO PODRÍA SER EL MES DEL ACUERDO CON EL AYUNTAMIENTO DE MIGUELTURRA

El Centro de Formación arrancará en primavera

J.SOLEDAD RUIPÉREZ
Ciudad Real

La Confederación provincial de empresarios, CEOE-Cepyme, se ha propuesto que este sea el año en el que el Centro de Formación Multisectorial de sus primeros pasos. Según ha podido saber este diario, tras las conversaciones fallidas y falta de acuerdo con el Consistorio capitalino, todo parece indicar que definitivamente este proyecto quedará ubicado en el municipio vecino de Miguelturra, a escasamente cuatro kilómetros de Ciudad Real.

Se espera que a finales de enero, principios de febrero, quede rubricado el acuerdo con el Ayuntamiento de Miguelturra por el cual se aprueba, oficialmente, que el Centro de Formación Multisectorial de CEOE sea levantado en este municipio.

Una vez firmado el acuerdo se empezará a estudiar el momento más propicio para empezar las obras. Desde la Confederación de Empresarios se tiene la intención de que los trabajos comiencen lo antes posible y se desarrollen con celeridad para que el Centro de Formación Multisectorial sea una realidad el próximo año.

El presupuesto aproximado del coste de este centro que se baraja desde CEOE es de unos 400 millones de pesetas, esto es 2.404.848,42 euros.

La Junta de Comunidades de Castilla-La Mancha se ha comprometido con la financiación de gran parte de este presupuesto, el resto correrá a cargo de la Confederación de Empresarios.

CEOE-Cepyme de Ciudad Real tiene un claro objetivo con este centro y es ofrecer formación continuada a los trabajadores de la provincia, además de formar a aquellos que en situación de desempleo quieran ampliar sus conocimientos mediante determinados cursos de especialización. Se trata, en definitiva, de adecuar los recursos humanos de las empresas a las nuevas tecnologías y realidad profesional de cada momento, así como la formación de los desempleados en los perfiles que cada día exige el mercado laboral.

ESPACIOS DEL CENTRO

El futuro Centro de Formación Multisectorial será un edificio de unos 3.115 metros cuadrados, aunque se trata de datos que todavía no son definitivos ya que se podría retocar el proyecto en función de las necesidades que se deriven del mercado.

Este edificio estaría divido en dos plantas. En la planta baja quedarían ubicadas las oficinas de administración, dirección y las diversas aulas, entre las que cabe mencionar, además de dos aulas de uso genérico, un aula de informática, otra de hostelería, así como un archivo general, despacho de profesores, biblioteca, despacho de hostería, cocina, cámaras frigoríficas, nave-taller sidero, nave-taller madera, comedor, salón de actos y almacenes, entre otras dependencias. En total la planta baja ocupará unos 2.630 metros cuadrados. La primera planta contará con dos aulas de informática y tres de servicios generales, además de otras dependencias, en total esta planta ocupará unos 486 metros cuadros.

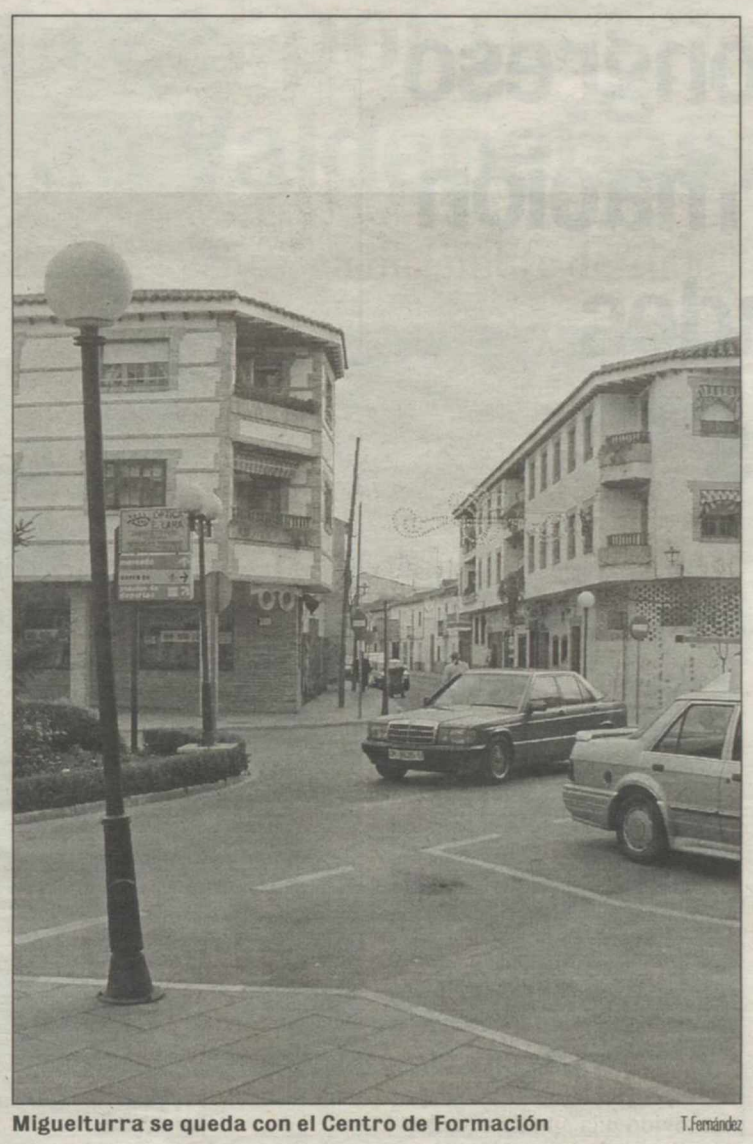

Miguelturra se queda con el Centro de Formación T.Fernández

CAJA-SUR

El donativo de la entidad "Caja-Sur" llega a su destino

LA TRIBUNA
Ciudad Real

Los medios de comunicación se hicieron eco del donativo de 10.000.000 de pesetas que el presidente de CajaSur, Miguel Castillejo, entregó al Obispo de Ciudad Real, Rafael Torija, para conmemorar la implantación de su primera oficina en Ciudad Real.

El Obispado informa que, para dar un destino social a este donativo, el Obispo ha entregado cinco millones de pesetas para las obras de construcción de la nueva Residencia de Ancianos de la parroquia de Miguelturra; y otros cinco millones para las actividades con "los sin techo" de Cáritas Diocesana.

EUROPA

Gil-Ortega presenta el libro "La UE ante las entidades locales"

LA TRIBUNA
Ciudad Real

El alcalde de Ciudad Real Francisco Gil-Ortega presentará el lunes 4 de febrero a las 19,00 horas en el museo municipal López Villaseñor el libro "La Unión Europea ante las entidades locales y territoriales", una obra de Miriam Izquierdo.

DIPUTACIÓN LOS ASISTENTES A LA FERIA Y JORNADAS DE DISCAPACITADOS LAS VALORAN POSITIVAMENTE Y PIDEN SU CONTINUIDAD

La Diputación impulsa la creación de la Asociación de Centros Ocupacionales

LA TRIBUNA
Ciudad Real

La Diputación de Ciudad Real impulsará la creación de una Asociación Provincial de Centros y Talleres Ocupacionales. Así se lo ha comunicado el vicepresidente de Bienestar Social, Ángel Caballero, a los responsables de los centros y talleres de la provincia que han asistido a una reunión en la que se ha evaluado la celebración de la Feria Regional del Discapacitado y también la de las jornadas específicas que se desarrollaron de forma simultánea en el pabellón de Muestras y Exposiciones durante los pasados días 1 y el 2 de diciembre.

La futura Asociación Provincial de Centros y Talleres Ocupacionales tendrá varios fines, entre ellos la formación y el asesoramiento a los centros y talleres ocupacionales, así como la comercialización de los productos que se elaboren en cada uno de ellos ofertándolos a las empresas.

Angel Caballero explicó, por otro lado, que desde la asociación también se pretende promover la apertura de un local comercial en el que se venderían los productos que se hacen en los centros y talleres ocupacionales de la provincia, así como la creación de una página web.

Reunión de centros de discapacitados

M.C.D.2022

■ **XIV CONGRESO NACIONAL DEL PP** JOSÉ MANUEL RODRÍGUEZ CARRETERO OPINA QUE "LOS POPULARES SE DEBEN EXIGIR MÁS"

"Es un Congreso de reafirmación con grandes alicientes"

J.SOLEDAD RUIPÉREZ
Ciudad Real

Hoy comienza el XIV Congreso Nacional del PP. El presidente del PP, José María Aznar afronta su último congreso como jefe de las filas populares.

El presidente del PP en Ciudad Real, José Manuel Rodríguez Carretero tiene muy claro cuales son los objetivos de este Congreso, esto es mantener la tranquilidad y estabilidad política, que es en conjunto lo que, según el también diputado regional del PP, se respira en las diversas instituciones del país.

En opinión de Rodríguez Carretero, "la gente está tranquila y esa es la estabilidad que ofrece el PP en contra de lo que está ocurriendo en el PSOE". Las metas en este Congreso son, según explicó, consolidar las actuaciones que satisfacen a los ciudadanos, que ven como cada tres años se renuevan las líneas de trabajo del PP.

Adelantó el presidente de este partido en Ciudad Real, que una de las ponencias se centrará en el "Patriotismo constitucional", se trata de explicar cómo es posible la convivencia en el Estado de las autonomías. En su opinión, un partido innovador es aquel que trabaja en políticas sociales y económicas. Rodríguez Carretero sostiene que el del PP es un "Gobierno muy ambicioso a la hora de mejorar los servicios públicos". Aún así advierte que desde las filas del PP, "todavía se deben exigir más para mejorar en lo posible esta situación".

"Debemos ser ambiciosos a la hora de hacer las cosas bien y no debemos estancarnos", apostilló. Rodríguez Carretero asegura que en estos momentos hay grandes retos y por ello se debe saber actuar en situaciones extraordinarias.

En opinión de Rodríguez Carretero, el Gobierno de Aznar ha promovido una amplia distribución de la Administración, "hoy en día las autonomías son más autonomías que nunca, al margen del color político", aseveró. El presidente provincial del PP sostiene que este Congreso es un encuentro de reafirmación y al mismo tiempo de grandes alicientes.

José Manuel Rodríguez Carretero es presidente provincial del PP — T.Fernández

SUSTITUTO DE AZNAR

Respecto al debate que se ha suscitado en alusión al posible sustituto de José María Aznar, Rodríguez Carretero aseguró que se trata de un debate que es más importante en los medios de comunicación que en las filas del PP. Advirtió que se trata de una cambio, no porque el partido así lo desee sino porque Aznar se comprometió a no rebasar dos mandatos al frente del Ejecutivo central. Así aclaró que, de momento, nadie es descartable, "ese posible sustituto no lo sabe ni el propio Aznar", añadió. Aprovechó para manifestar que en el PP se descartan las elecciones primarias "las frivolidades son para otros", opinó. En este sentido explicó que la Junta Directiva Nacional del PP, formada por 400 personas, es la que elige al candidato.

No será hasta seis meses antes de las Elecciones Generales cuando se hablará de posibles sustitutos de José María Aznar.

REPRESENTACIÓN

Ciudad Real es la provincia de la región que más compromisarios lleva al XIV Congreso Nacional del PP, exactamente 63.

Y es que según los datos manejados por Rodríguez Carretero de las 62 sedes del PP que hay en Castilla-La Mancha, 36 están en la provincia de Ciudad Real.

Explicó a este respecto, que la provincia de Ciudad Real participa en todas las ponencias que a lo largo de este fin de semana se van a desarrollar en el Congreso.

■ **SANIDAD** RODRÍGUEZ CARRETERO CRITICÓ A LAMATA POR DAR PRIORIDAD A LA PLATAFORMA DE TOMELLOSO Y NO AL ALCALDE

El PP dice que la Junta "empieza con mal pie" la asunción de las transferencias"

ROCÍO CERVANTES
Ciudad Real

El presidente provincial del Partido Popular en Ciudad Real, José Manuel Rodríguez Carretero criticó ayer la reunión que mantuvo el consejero de Sanidad, Fernando Lamata, con los miembros de la Plataforma de la Comarca de Tomelloso y con los concejales socialistas de dicho municipio y, calificó este hecho "institucionalmente impresentable".

La actitud mostrada por el consejero de Sanidad, que ha dado prioridad a la Plataforma y a concejales socialistas, en lugar de recibir previamente al alcalde de Tomelloso, Carlos Cotillas, como representante de los ciudadanos de la localidad, es para Rodríguez Carretero síntoma de "empezar con muy mal pie cuando se acaban de asumir unas competencias tan importantes, como son las sanitarias".

Rodríguez Carretero advirtió que el hecho no es el único, sino que encuentra su precedente en Socuéllamos cuando Lamata se reunió con representantes de organizaciones de usuarios de la Sanidad y no con el alcalde, un "hecho casual, porque ambos ayuntamientos están gobernados por el Partido Popular".

"Si el máximo responsable de Sanidad no va a dar prioridad en su labor de gestión a prestar mejores servicios a los ciudadanos, sino que va a tener muy en cuenta el color de los Ayuntamientos en los que tiene que realizar infraestructuras o prestar servicios sanitarios es ejemplo de una política partidista y de sectarismo que hay que perseguir y denunciar" subrayó.

Rodríguez Carretero reiteró en sus palabras de que el Gobierno regional asume las competencias sanitarias con mal pie "si lo que pretende es hacer una constante el hecho de puentear y ningunear a los alcaldes del PP en beneficio de quienes se autoproclaman responsables de la defensa ciudadana, todo un ejemplo de lo que no se tiene que hacer".

El presidente provincial del PP, que estuvo acompañado por el portavoz de este grupo, Luis Casero, aseguro que el Partido Popular "va estar vigilante para que la Junta se comporte institucionalmente, con lealtad y respeto a la decisión de los ciudadanos en cada uno de los ayuntamientos, aunque no les sea favorable porque de lo que se trata es de hacer una gestión que beneficie a los ciudadanos".

Por otro lado, José Manuel Rodríguez Carretero lamentó que lo más destacable y "frívolo" de la reunión fuese el anuncio de Lamata asegurando que el hospital de Tomelloso tendrá más camas de las que contempla el proyecto del Insalud, a pesar de que atienda al mismo número de población que lo previsto desde un principio.

Luis Casero y José Manuel Rodríguez Carretero, ayer — Tomás Fernández

Por último, criticó a Lamata por retrasar el fin de las obras hasta el año 2006, cuando en el proyecto del Insalud estaba previsto que terminase en 2005.

M.C.D.2022

SENTENCIA AGREDIÓ SEXUALMENTE A LA ESPOSA DE SU HERMANO, QUE ESTABA EMBARAZADA, CUANDO ESTE NO ESTABA EN CASA

Siete años de cárcel por agresión sexual en Valdepeñas

El acusado tenía 20 años cuando sucedieron los hechos, en diciembre de 2000

GUSTAVO PRIETO ALÍA
Ciudad Real

La Sección Segunda de la Audiencia Provincial de Ciudad Real ha condenado a siete años de prisión y una indemnización de 6.010 euros a Demetrio D.M., acusado de abusar sexualmente de la esposa de su hermano, embarazada de siete meses, el 5 de diciembre del año 2000.

Los hechos se produjeron a las tres y cuarto de la tarde en el domicilio de la agredida. El acusado se personó en el domicilio de su hermano, Victor Manuel. Ella le manifestó que no estaba en casa con lo que recorrió todo el domicilio buscándole para cerciorarse. Una vez confirmado este extremo, asió por los brazos a la víctima, la arrojó contra un sofá y sujetándole las manos, una de ellas con la rodilla. Le quitó los pantalones y la ropa interior e introdujo el pene en la vagina de la víctima, eyaculando en su interior. Al mismo tiempo le tapó la boca para que no gritase.

Una vez el acusado abandonó el domicilio , la víctima esperó a que llegase su marido, el hermano del acusado, y le contó todo lo ocurrido. Después se trasladó al hospital Gutierrez Ortega. Allí se constató que como consecuencia de los hechos sufría una equimosis de aproximadamente cinco centímetros de longitud y dos de anchura sin forma específica y situada en la cara anterior del tercio superior del muslo izquierdo.

La Audiencia Provincial de Ciudad Real juzgó el caso el pasado 17 de diciembre de 2001 Archivo

Para constatar la la agresión se realizó un perfil del ADN espermático que se encontraba en el interior de la víctima. Con los resultados, el Instituto Nacional de Toxicología aseguró, comparándolo con una muestra de sangre indubitada del acusado, que la probabilidad de que el perfil genético perteneciese a este era un trillón de veces más probable que el perfil genético de un individuo no relacionado y tomado al azar de la población española.

A estos hechos probados se añadió que el acusado se encontraba en estado de embriaguez. Algo que incluso se constató en la declaración de la víctima, que aseguraba que desprendía olor a alcohol. Algo, que por otra parte, no mermaba sus capacidades para discernir el bien del mal.

Durante la declaración de la víctima no se apreció ningún elemento que pudiese hacer pensar que estaba mintiendo, no hubo contradicciones. Aspecto, este último, en el que el acusado cayó constantemente.

PROCESO JUDICIAL

Se corroboró la versión de la víctima

Durante el acto del juicio quedó corroborada la versión de víctima. Según expresó la sala para este tipo de casos se deben tener en cuenta tres aspectos importantes, como son : la ausencia de incredibilidad subjetiva que permita suponer la presencia de motivos espureos de la denunciante que lleve a la incriminación; la verosimilitud de pueda merecer la declaración, por la concurrencia de corroboraciones objetivas; y por último, la persistencia en la incriminación.
Tras el examen de la prueba llegaron a la conclusión de que se cumplían los tres criterios que ayudan a determinar si es un caso de agresión sexual y además, durante el juicio, se analizaron elementos como el ADN y la herida en la pierna que demostraban que fue objeto de una agresión. El acusado intentó asegurar que mantenía relaciones sexuales con la víctima de forma consentida, y que el día de los hechos no hubo nada. Pero se desestimó este extremo por el hecho de que se lo contase al marido en el momento en que sucedió, por lo que no serían consentidas. También se encontraron numerosas contradicciones.

JUICIO EL JURADO SERÁ EL ENCARGADO DE DIRIMIR EL CASO DEL APUÑALAMIENTO DE UNA JOVEN BRASILEÑA EN TOMELLOSO

El jurado juzga al acusado por el apuñalamiento de una joven

G.P.A.
Ciudad Real

El jurado será el encargado de discernir si el acusado, como presunto causante de una muerte a una joven brasileña de 23 años en Tomelloso durante los Carnavales de 2000, es culpable o inocente. El juicio se celebrará desde el próximo lunes día 28 hasta el miércoles día 30 de enero.

Los hechos se remontan a las 00:10 de la madrugada en el discobar "Bohemios" de Tomelloso, cuando una joven jienense de 24 años, A.L.R., natural de Úbeda y con domicilio en Arroyo del Ojanco (Jaén) se acercó a la jovén brasileña de 23 años Leticia Machado Zaco. Tras una breve conversación le asestó una puñalada con arma blanca en el abdomen , con tal contundencia que la dejó herida de muerte y sin que las demás personas que estaban en bar pudiesen hacer nada para evitarlo.

Acto seguido, el agresor emprendió la huída dejando a la víctima con las constantes vitales casi nulas. La trasladaron al centro de salud de Tomelloso y posteriormente a al hospital de Alcázar de San Juan donde falleció dos horas más tarde tras tener tres paradas cardiacas por un gran desgarro de vísceras.

La víctima fue trasladada al Hospital de Alcázar de San Juan Archivo

El acusado fue detenido horas más tarde en la carretera de Valdepeñas con el pantalón manchado de sangre.

M.C.D.2022

■ **VIÑEDOS** DIJO QUE MUCHOS AGRICULTORES QUE PRESENTARON LA SOLICITUD EN MAYO TODAVÍA NO HAN RECIBIDO LA AUTORIZACIÓN

Villena dice que hay retrasos en las autorizaciones para la reconversión

Por otro lado, dijo que el volumen de destilación asignado a España no satisface las necesidades del sector

FRAN SOLÍS CASTELLANOS
Ciudad Real

El presidente regional de la Asociación Agraria de Jóvenes Agricultores (Asaja), Fernado Villena, dijo ayer que a pesar de la gran acogida que está teniendo entre los agricultores castellano-manchegos la reconversión del viñedo, muchos de ellos todavía no han podido cambiar sus viñedos al haber un retraso en las autorizaciones que permitan que dicha actividad se pueda llevar a cabo.

Fernando Villena, que ofreció ayer una rueda de prensa en Ciudad Real para explicar cual era la opinión de Asaja respecto al volumen de destilación de alcohol para uso de boca que se ha asignado a España y que asciende a 1,7 millones de hectólitros, dijo que para la presente campaña en la comunidad autónoma estaba prevista una reestructuración varietal de unas 17.000 hectáreas, aunque matizó que "ya vamos igual que siempre, ya que en mayo del pasado año se presentaron los proyectos y todavía hay gente que no ha recibido la autorización de arranque".

En su opinión, tanto las administraciones como los agricultores ya tienen una gran preparación técnica para llevar a cabo la reestructuración varietal.

Por su parte, el secretario general de la Asociación Agraria de Jóvenes Agricultores (Asaja) de Ciudad Real, Florencio Rodríguez, destacó la buena acogida y la concienciación que están teniendo los agricultores de la región sobre la reconversión y a la reestructuración varietal.

En otro orden de cosas, el presidente de la organización agraria Asaja, dijo que el volumen de destilación de alcohol para uso de boca asignado a España por la Unión Europea, y que ascienden a 1,7 millones de hectólitros, no cubren las necesidades que tiene el sector productor, por lo que dijo que desde Asaja van a solicitar al ministro de Agricultura, Pesca y Alimentación, (MAPA), Miguel Arias Cañete, la apertura de un tercer tramo de destilación.

En este sentido dijo que de los 10 millones de hectólitros que la Unión Europea ha asignado para la destilación de alcohol de uso de boca, "España tiene el 56 por ciento". Añadió que de los aproximadamente 5,5 millones de hectólitros asignados a España, a Castilla-La Mancha le corresponden unos 4 millones de hectólitros, de los que el 50 por ciento van a ir destinados a la provincia de Ciudad Real.

El Comité de Gestión del Vino, celebrado el pasado martes, aceptó 1,7 millones de hectólitros de vino del total de 4,1 millones de hectólitros presentados por España en el segundo tramo de destilación, lo que presenta un grado de aceptación del 41,09 por ciento.

Para el presidente regional de Asaja, la esperanza del sector productor era que a través de este tipo de destilación "los precios del mercado se reactivaran", e indicó que "desgraciadamente no se están reactivando los precios del mercado, ya que seguimos con precios del vino blanco tradicional alrededor de las 300 pesetas ó 310 pesetas, y para los tintos varietales de la variedad tempranillo estamos hablando de unas 550 pesetas, esto en los mejores casos".

Fernando Villena dijo también que las cantidades de destilación de alcohol para uso de boca disminuyen cada año e indicó que si esto continua así, y "si no somos capaces de vender más, no sólo dentro de nuestro país sino también en las fronteras de la Unión Europea, habrá que empezar a pensar que tendremos que ajustar la producción a lo que somos capaces de vender".

Florencio Rodríguez, Fernando Villena y Agustín Miranda durante la conferencia de prensa — Tomás Fernández

Riegos Lozano

Mateo Lozano Garrido
¡ Medio siglo REGANDO La Mancha !

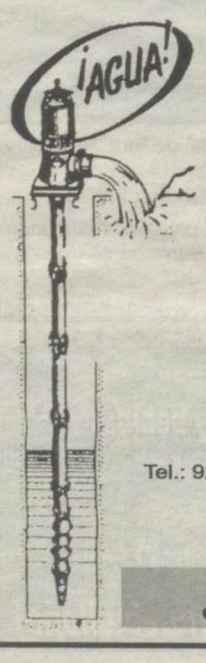

RIEGOS
TODOS LOS SISTEMAS
Pivot central y frontal - Cobertura total,
Goteo - Microaspersión - Tubería aluminio
PVC - Fibrocemento

BOMBAS
VERTICALES Y SUMERGIDAS
IDEAL INDAR - CAPRARI

PIVOT
LOGAMATIC
DISTRIBUIDOR EXCLUSIVO

MANZANARES
Tel.: 926 61 13 59 - 926 61 04 61
926 61 00 76
Fax: 926 61 07 31

ALBACETE
967 21 08 09

Tel.: 902 13 59 00
www.riegoslozano.com
e-mail: lozano@riegoslozano.com

■ **EVENTOS** LA FERIA VA A SER ORGANIZADA POR LA FUNDACIÓN CEOE-CEPYME

El Club de vehículos históricos de Ciudad Real estará en el Salón del Automóvil

LA TRIBUNA
Ciudad Real

El Salón del Automóvil y Servicios Complementarios, feria organizada por la Fundación Empresarial de Ciudad Real CEOE-CEPYME y patrocinada por la Diputación Provincial, y que tendrá lugar el próximo mes de marzo en el Pabellón ferial ciudarrealeño acogerá una exposición permanente de coches históricos

El comité organizador ha mantenido una reunión con los representantes del Club de Vehículos Históricos de Ciudad Real y han acordado diferentes actividades con motivo de este certamen.

El Club presentará en el Salón del Automóvil los primeros modelos Ford como el T (1922), A (1928) y B (1932), además de contar la historia de los mismos. El Ford T ha sido galardonado como el coche del siglo XX.

También el domingo, día 10 de marzo, por la mañana tendrá lugar una caravana de 20 vehículos antiguos que dará una vuelta por la capital para más tarde, a las 13 horas, tener una concentración en el pabellón ferial.

El comité organizador del Salón pretende con estas actividades rendir tributo y un homenaje a los coches históricos.

El Salón del Automóvil se celebrará en marzo

M.C.D.2022

■ **EURO** MESA ASEGURA QUE EL 90% DE LAS COMPRAS SE PAGAN CON LA DIVISA ÚNICA

Cuatro semanas después, el euro ha desplazado a un segundo plano a la peseta

ROCÍO CERVANTES
Ciudad Real

Ya se puede afirmar sin miedo a equivocarse que el euro ha desplazado a la vieja moneda, la peseta. Cuatro semanas después de que entrara en circulación la divisa única, el 90 por ciento de las compras que los consumidores realizan se pagan en euros, según explicó el presidente de la Federación de Comercio, Arturo Mesa. Tan elevado grado de utilización hace creer a Mesa que en "pocos días desaparecerá la peseta como moneda de pago", así pocos serán las personas que agoten el periodo de convivencia entre ambas monedas y que finaliza el 28 de febrero, un hecho que cobra fuerza a tener en cuenta por el elevado uso que los ciudadrealeños están dando al euro.

TÓNICA GENERAL

Mesa aseguró que el periodo de conversión está transcurriendo "con toda normalidad", sólo empañado por las pequeñas incidencias que se produjeron durante la primera semana de puesta en circulación del euro.

No obstante, recordó que las principales anomalías tuvieron lugar en las entidades financieras, donde la gran afluencia de gente entusiasmada por tener entre sus manos los primeros billetes de euros llegó a colapsar las diferentes sucursales y oficinas de cajas y bancos de la provincia de Ciudad Real.

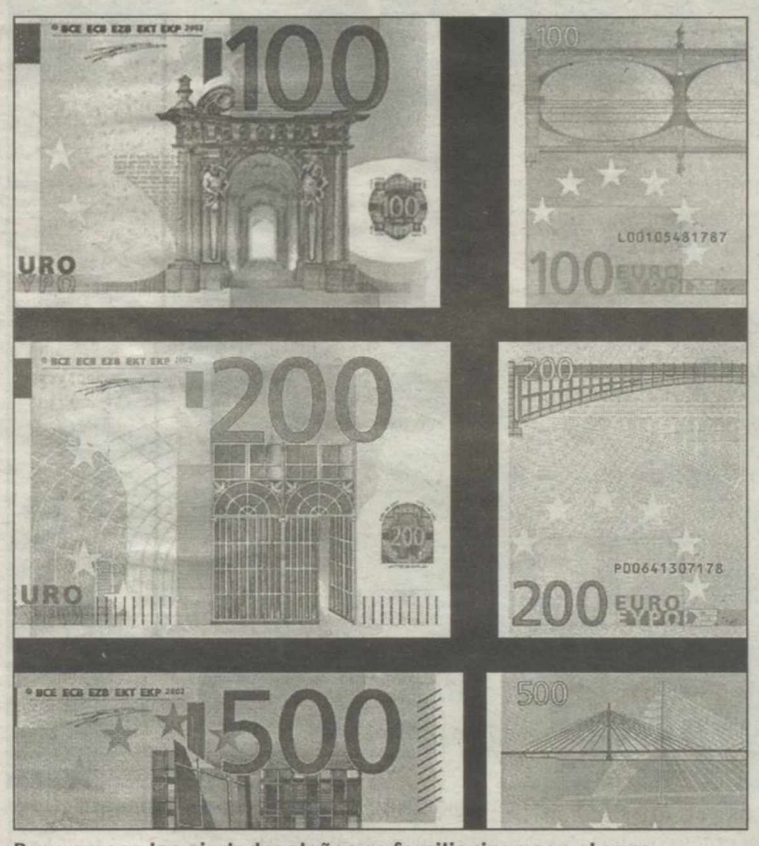

Poco a poco los ciudadrealeños se familiarizan con el euro

Tres semanas después, Arturo Mesa manifestó que la principal función que el pequeño comercio está cumpliendo "es la retirada de moneda, porque algunos clientes que aún tienen en el bolsillo pesetas pagan sus compras con la vieja moneda" y matizó que en estos casos "suelen ser compras pequeñas, de bajo valor y en lugar de ir al banco a cambiar ese dinero prefiere pagar con el mismo los productos adquiridos en los comercios".

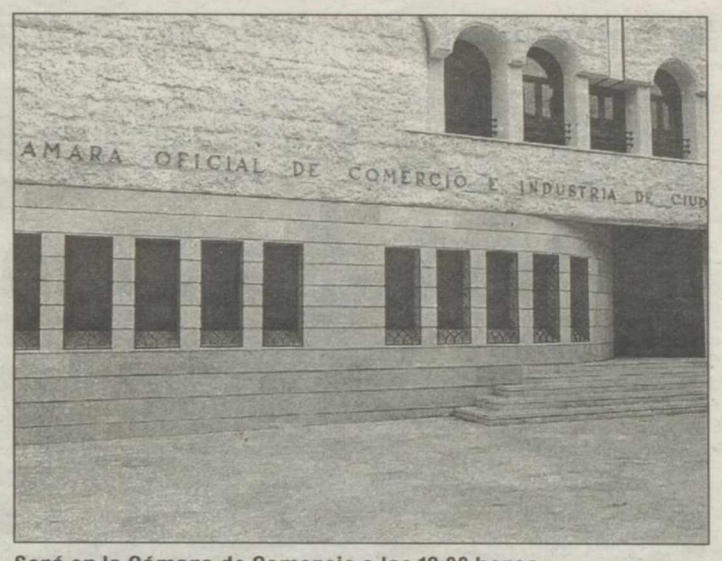

Será en la Cámara de Comercio a las 12:00 horas

■ **ELECCIÓNES** SE VA A RENOVAR EL PLENO

La Junta Electoral de la Cámara de Comercio se constituye hoy

LA TRIBUNA
Ciudad Real

Hoy viernes se constituye en la Cámara de Comercio de Ciudad Real la Junta Electoral establecida en la Orden de convocatoria electoral del pasado día 18 para renovar los Plenos de las Cámaras.

El pasado sábado se celebró, bajo la presidencia del delegado de Industria en Ciudad Real, Juan José Fuentes, el sorteo de elección de los representantes de los electores, en base a los grupos previamente elegidos, por sorteo, por el Pleno de la Cámara.

Por el grupo de Industrias Manufactureras el elegido fue Regino León, S.A; de Valdepeñas y como suplentes, Repuestos Negrillos, S.L, de Tomelloso y Riegos Catalán, también de Tomelloso.

Por el grupo de Comercio y Hostelería, el elegido fue Arcampo, S.L, de Villarta y como suplentes, Aranda Areaza, de Bolaños y Aprisco, S.L, de Puerto Lápice.

Por el tercer grupo, Transportes y Comunicaciones, el elegido fue Autocares Pedro Parra, S.L, de Socuéllamos y suplentes Autocares J. Rivilla, de Puertollano y Autoresma, S.A, de Santa Cruz de Mudela.

Además de los tres miembros electos, integran esta Junta Electoral el delegado de Industria y Trabajo, Juan José Fuentes, que la preside como representante de la administración tutelante del proceso y el secretario de la Cámara, José Cano, como secretario de la citada Junta.

■ **ACTIVIDADES** EL DEPARTAMENTO DE COMERCIO EXTERIOR LO LLEVA A CABO

La Cámara de Comercio redondea a la baja sus servicios en euros

LA TRIBUNA
Ciudad Real

El departamento de Comercio Exterior de la Cámara de Comercio de Ciudad Real ha decidido, desde primeros de año, redondear a la baja los precios de los servicios que presta a las empresas exportadoras.

Con esta medida se pretende dar ejemplo a la hora de adecuar los precios a la nueva moneda europea a la par que se prescribe dentro de las acciones de apoyo al euro iniciadas en 1998. Aunque no se trata de drásticos descuentos a la hora de dar servicios que, por su parte, la Cámara tiene también que pagar por ellos, como es el acceso a determinadas bases de datos, informes o para adquirir documentos necesarios para la exportación, el departamento de Comercio Exterior ha querido dar ejemplo para huir de lo que se ha venido temiendo con la llegada del euro, cual es la subida injustificada del IPC.

El compromiso de la Cámara de Comercio de Ciudad Real con la entrada del euro se remonta a 1998, con la puesta en marcha de la Oficina Euro que inició las primeras acciones formativas e informativas dirigidas a empresarios sobre los cambios que se avecinaban con la llegada del euro.

Inicialmente, fueron las empresas exportadoras de la provincia el primer objetivo informativo sobre el euro, para posteriormente incidir en el sector induatrial en general, exportador o no. El último envite de acciones formativas, fundamentalmente, se dirigió al sector del comercio a lo largo de 2001, con 16 jornadas realizadas por la provincia y cerca de mil empresarios asistentes.

COMPROMISO

El compromiso de la Cámara de Comercio de Ciudad Real con la entrada del euro se remonta a 1998, con la puesta en marcha de la Oficina del Euro

ACTIVIDADES

El último envite de acciones de acciones formativas, fundamentalmente, se dirigió al sector del comercio en el 2001, con 16 jornadas

José Mª Jiménez

Concesionario Oficial B.M.W.-MINI
PARA EXPANSIÓN DE SU Dpto. DE VENTAS

NECESITA COMERCIAL

Imprescindible experiencia en ventas

Interesados entregar curriculum con foto reciente antes del 28 de enero de 2.002

Persona de Contacto: Fernando Álvarez

Dirección: **Ctra. Carrión Km. 311**

Ciudad Real

M.C.D.2022

■ **EDUCACIÓN** EL SINDICATO PIDE QUE SE SUPRIMA EL PRINCIPIO DE PROMOCIÓN AUTOMÁTICA

Csi-Csif critica los "peros" del sistema educativo de la región

Reclaman una reducción de la burocracia y las tareas no docentes del profesorado

ROCÍO CERVANTES
Ciudad Real

El próximo lunes, 28 de enero, se celebra en Castilla-La Mancha el Día de la Enseñanza, una fecha significativa para conmemorar el papel tan importante que hoy en día juega la cultura y la educación en la sociedad. Pero sobre todo es un día en el que se tratará de ensalzar y reconocer la labor diaria que realizan los docentes.

Las responsables de Educación Secundaria Obligatoria y de Primaria del sindicato Csi-Csif, Esperanza Villajos y Piedad Crespo, respectivamente, citando palabras del propio presidente de Castilla-La Mancha, José Bono, recordaban que "el desarrollo de una buena educación pasa porque todos los individuos formen unas bases que el día de mañana les van a servir para tener el mismo acceso a todas las oportunidades, para llegar a constituir una sociedad equitativa". Una opinión compartida por ambas responsables, aunque recuerdan que el sistema educativo de Castilla-La Mancha tiene todavía "algunos peros" que vencer.

Piedad Crespo recordó a la Consejería de Educación que es necesaria la supresión del principio de promoción automática porque "es intolerable que haya alumnos que sin superar unos niveles mínimos de conocimiento para el desarrollo de su formación, vayan promocionando a niveles superiores". En este sentido, pidió la revisión de este punto, lo supondría la propia revisión de la Logse.

La indisciplina generada en las aulas de Secundaria y Primaria es otro de los problemas del sistema educativo criticados por Crespo y que lleva a los docentes "a actuar en ocasiones como agentes socializadores, función que debe de recaer en el núcleo familiar". En este sentido, reivindicó "la modificación de la carta de derechos y deberes de los alumnos y que este punto también sea revisado en la tan esperada Ley de Calidad".

Por otro lado y para conseguir que la calidad de la enseñanza sea plena, la responsable de Educación Secundaria Obligatoria reclamó una reducción de la burocracia y las tareas no docentes del profesorado y que las materias sean impartidas por profesorado especializados en la misma.

Además, Esperanza Villajos reivindicó la convocatoria de acceso a cátedra que lleva sin realizarse desde 1997; la aplicación "efectiva" del acuerdo de itinerantes a todo el colectivo de docentes y, anunció que desde Csi-Csif continuarán luchando por la estabilidad del profesorado interino.

Por último, Villajos subrayó que en nuestra región la gran olvidada sigue siendo la educación y aunque se han creado infraestructuras nuevas "no son las suficientes" y además "se ha dejado a un lado la dignificación del personal docente"

Esperanza Villajo y Piedad Crespo, responsables de ESO y Primaria de Csi-Csif, respectivamente T. Fernández

AL DETALLE

CARTEL	FELICITACIÓN
Csi-Csif ha diseñado un cartel en el que muestra su preocupación por el futuro de todos los alumnos y exige una colaboración de padres y profesores.	El sindicato Csi-Csif felicita a todos los docentes por su esfuerzo diario, porque ellos son los verdaderos motores de la educación en Castilla-La Mancha.

■ **ALIMENTACIÓN** PATROCINADO POR NESTLE, SE HA CELEBRADO EN LA SEDE LA ASOCIACIÓN "CALATRAVA"

Más de un centenar de mujeres participaron en un curso de cocina rápida

ROCÍO CERVANTES
Ciudad Real

La Asociación de Amas de Casa, Consumidores y Usuarios "Calatrava" de Ciudad Real clausuró ayer un curso de cocina rápida en el que han participado 112 mujeres, según informó la presidenta de la Asociación Bienvenida Pérez. El curso, que se ha celebrado a lo largo de tres días con una sesión práctica de una hora y media diaria, ha sido impartido por Cristina Coma, monitora del grupo Nestle, patrocinador del curso. En el mismo, las participantes han aprendido a cocinar platos y postres rápidos y han conocido que productos son los más adecuados de utilizar para su elaboración. La presidenta de la Asociación de Amas de Casa, Consumidores y Usuarios "Calatrava" explicó que hacía ya dos años que solicitó al grupo Nestle el curso por creer que es "de suma utilidad para las mujeres que hoy en día trabajan fuera de casa y al mismo tiempo tienen que hacer la comida".

El curso ha tenido una gran acogida Rueda Villaverde

■ **ESPECTÁCULOS**

Aspas celebra mañana, en el Quijano, un Festival Folklórico

LA TRIBUNA
Ciudad Real

La Asociación de Padres y Amigos del Sordo de Ciudad Real (ASPAS) celebrará mañana sábado, 26 de enero, un Festival Folklórico Clásico Español que tendrá lugar a las ocho de la tarde en el Teatro Municipal Quijano de la capital. En este Festival se contará con la intervención de las artistas Beatriz Patiño, Mari Díaz, Prado Reyes y la cantante Eva Cobos. A ellos se sumará la actuación de los grupos de Cristina Cañizares, Arte y Danza Miguelturra, María José Melero, Revuelo Rociero y Mazantini Infantil.

El Ayuntamiento de la capital y CCM colaboran en este acto junto a otro gran número de empresas y entidades de la capital. Los niños que asistan al Festival serán obsequiados con una gran bolsa de chucherías.

■ **EDUCACIÓN**

Anpe reconoce la labor de la redactora de LA TRIBUNA, Rocío Cervantes

LA TRIBUNA
Ciudad Real

El sindicato independiente Anpe ha concedido el premio "Periodismo Educativo" a la periodista del Lanza de Ciudad Real, Cortes Tirado, con el que el sindicato quiere reconocer la labor que los profesionales de los medios de comunicación realizan en defensa de la mejora de la calidad educativa. El acto de entrega del premio será el lunes y en el mismo se hará un reconocimiento por su labor informativa a la redactora de La Tribuna, Rocío Cervantes.

■ **CAMPAÑA**

Cárita responde a la emergencia declarada en los Grandes Lagos

LA TRIBUNA
Ciudad Real

La red Cáritas ha comenzado a adoptar las primeras medidas logísticas para responder a la nueva emergencia declarada en la región del lago Kivu tras la erupción del volcán.

M.C.D.2022

CONFERENCIA EL PROFESOR DE HISTORIA MEDIEVAL CERRÓ EL CICLO DE CONFERENCIAS SOBRE LA CULTURA ANDALUSI

Villegas trató la presencia mudéjar en La Mancha

Habló del dominio y acciones sangrientas de la Orden de Calatrava

PILAR MUÑOZ
Ciudad Real

El profesor de Historia Medieval en la Universidad de Granada, Luis Rafael Villegas, cerró ayer el ciclo de conferencias organizadas por la Fundación La Caixa en colaboración con el Ayuntamiento de Ciudad Real y la Fundación de Cultura Islámica con motivo de la celebración en la capital manchega de la exposición "Los aromas de Al-Andalus", que está instalada en una carpa situada en las pistas polideportivas del Colegio "Ferroviario".

Villegas, que pronunció una conferencia bajo el epígrafe "Presencia musulmana en Ciudad Real a partir de su fundación", centró su exposición en la existencia de este colectivo y la trayectoria que ha seguido a lo largo de la Edad Media. Los datos sobre los mudéjares en la capital son escasos, por eso el medievalista enmarcó la presencia sobre los musulmanes y la Orden de Calatrava con sede en el Castillo que lleva su nombre.

Reconoció que el mundo judío no ha gozado de la suficiente atención por parte de los investigadores. La falta de datos, quizá, se debe a estos silencios y al dominio militar de la Orden de Calatrava en estas tierras. El enfrentamiento contra los musulmanes fue radical, indica el medievalista, quien arrojó luz sobre la presencia mudéjar en el territorio manchego.

Narró como el maestre de la Orden (1169-1182) hizo frente a la entrada musulmana por tierras de Almodóvar, persiguiéndolos hasta Fuencaliente y ordenando después pasar a cuchillo a un buen número de ellos y hacer prisioneros al resto. Una acción militar sangrienta como otras de la época, que enojó a algunos calatravos porque pretendían apresar a todos, bien para venderlos como esclavos o utilizarlos para el rescate de cristianos cautivos.

Villegas, a quien le resulta muy grato retornar a su tierra [nació en Villarrubia], habló también de la situación socio-jurídica y económica, para finalizar abordando la influencia que han dejado en nuestra vida, sobre todo en la gastronomía y el arte.

El catedrático estuvo acompañado en la mesa por el concejal de Cultura, Rafael Romero, quien hizo una breve semblanza del ponente, y por la historiadora Margarita López Gómez.

Villegas, Romero y Margarita López, ayer — Rueda Villaverde

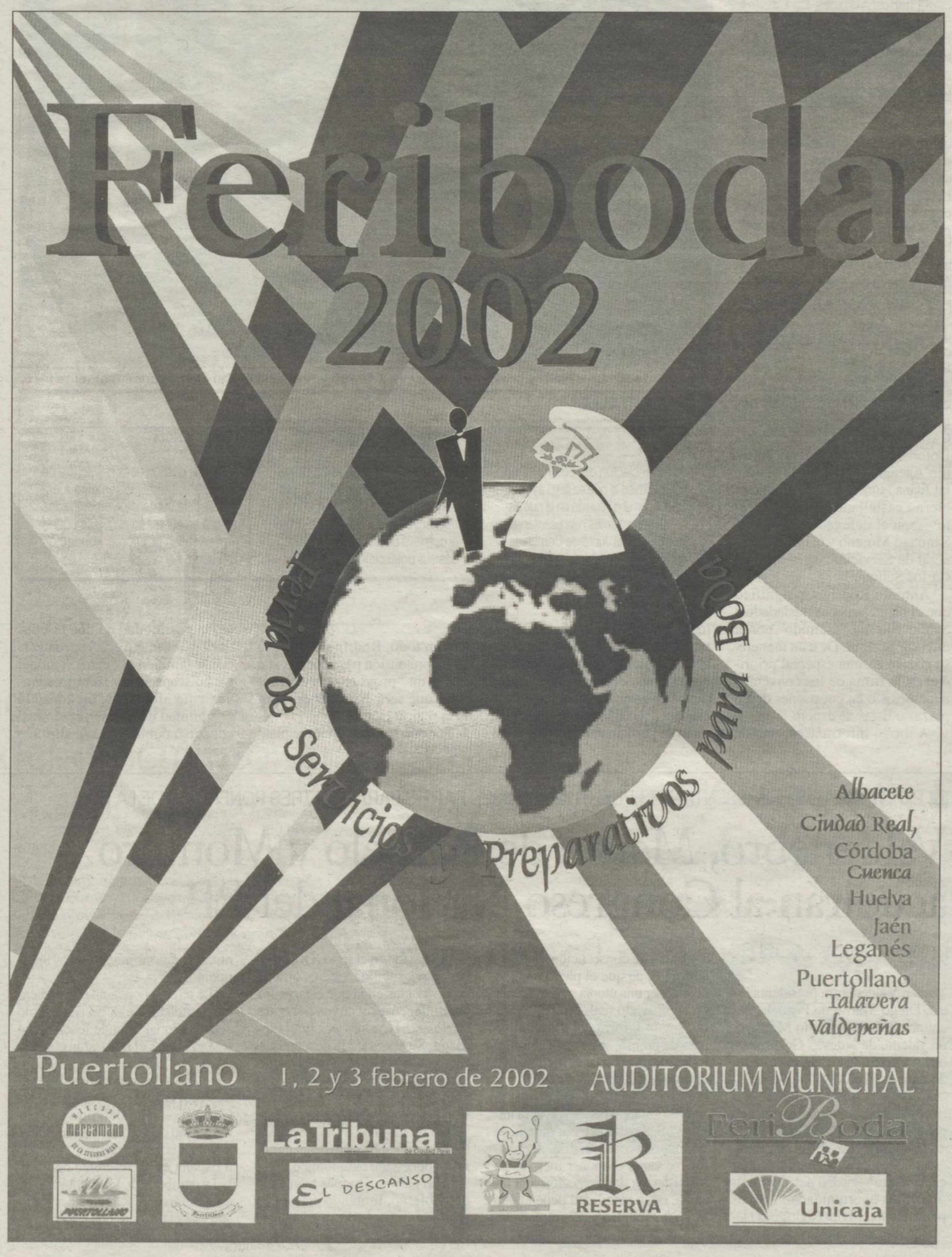

TEATRO

Cajanegrateatro" presenta su programación que empezará el día 2 de febrero

TRIBUNA
Ciudad Real

La sala Cajanegrateatro ha programado una intensa actividad cultural para las próximos meses. En total se ofrecerán once representaciones dirigidas a todo el público, incluido niños y jóvenes. Desde el 2 de febrero hasta el 25 de mayo pasarán por la sala representaciones de todo tipo. "Art en-semble of Mayrit" (Madrid) presentará el día 2 "Fun-Fanfarria" de Ensayo Gonzalo Sanz.

M.C.D.2022

INTEGRACIÓN SEGÚN EL COMPROMISO ALCANZADO AYER EN TOLEDO CON SERVICIOS SOCIALES

La Junta asume potenciar el centro Aspades-La Laguna

El número de usuarios atendidos pasará del centenar actual a 140 en septiembre

PACO ACERO
Puertollano

La Junta de Comunidades de Castilla-La Mancha, a través de la dirección general de Servicios Sociales, se comprometió ayer a potenciar todas las posibilidades que se brindan para el centro de discapacitados Aspades-La Laguna. Según explicó el presidente de la Fundación "Fuente Agria", Antonio Rodríguez, las conversaciones mantenidas ayer surtirán efecto de manera "progresiva", con lo que se podrán potenciar todos los servicios –centro ocupacional, centro de día y atención temprana– pasando del centenar de personas a las que ahora se presta cobertura a una cifra que oscilará entre las 120 y las 140. Como explicó Rodríguez, tras la cita celebrada en Toledo, poco a poco se allanará el camino para que todas las perspectivas sean una realidad para comienzos del próximo curso.

La reunión contó con la participación de, junto a Antonio Rodríguez, representantes de la Asociación Aspades-La Laguna como su presidente de honor, Augusto Pasamontes, el presidente Casto Sánchez, la vicepresidenta Dolores Gijón o el gerente Antonio Asencia, así como la concejal Juana Núñez; por parte del Gobierno castellano-manchego estuvieron el delegado provincial Santiago Moreno y el director general de Servicios Sociales, Luis Carlos Sahuquillo.

Antonio Rodríguez significó que el planteamiento trasladado a Sahuquillo fue "asumido" por el director general. De esta manera, se gozará de una especial prioridad en la firma de los convenios necesarios o en cuestiones como plazas o listas de espera.

A modo informativo, uno de los aspectos que pasará incrementarse tiene que ver con el centro ocupacional. Actualmente hay dos talleres, de carpintería y jardinería y se quiere poner en marcha otro que incrementará el número de participantes en otra veintena.

Con todo, Rodríguez destaca que la pretensión pasa por llevar a efecto un "proyecto muy ambicioso que será ejemplar para toda la región".

Por otro lado, en la cita se planteó la posibilidad de que la Fundación "Fuente Agria" pueda gestionar también el centro regional para discapacitados psíquicos gravemente afectados, viéndose la posibilidad de que se presente al concurso público que se abrirá.

Centro Aspades-La Laguna de Puertollano

AL DETALLE

REUNIÓN	HASTA SEPTIEMBRE	RESIDENCIA
La potenciación del centro es un compromiso al que se llegó ayer en Toledo, en una reunión en la que estuvieron presentes representantes locales y de la Junta de Comunidades.	El proceso será progresivo, de manera que será para el mes de septiembre, coincidiendo con el inicio del nuevo curso, cuando se prevé la definitiva puesta en marcha en todas sus potencialidades.	Para la gestión de la residencia de discapacitados gravemente afectados, la Junta de Comunidades hará un concurso al que se podría presentar la propia Fundación "Fuente Agria".

ATENCIÓN PRESTADA

El objetivo pasa por fomentar una vida autónoma

Con objeto de fomentar la vida autónoma de las personas con discapacidad psíquica que no tienen resueltas sus necesidades de alojamiento, la Consejería contribuye al mantenimiento de una red de residencias, viviendas y centros integrales dependientes de la propia Consejería o en régimen concertado. En la misma medida se cuenta con un conjunto de centros destinados a dar respuesta a sus necesidades de integración social y laboral. Dentro de este esquema se contemplan centro integrales de atención a personas con discapacidad psíquica como el de Puertollano y que debido al extenso y generalizado nivel de apoyo que requieren sus residentes, atienden permanentemente a personas que padecen un retraso mental grave, con o sin trastornos asociados y nula o muy reducida independencia personal. Son centros que desarrollan programas de carácter habilitador, cuyo objetivo básico es prestar a sus residentes una atención integral (higiénica, sanitaria, alimentaria, afectiva y educativa) de modo que alcancen el mayor grado posible de autonomía personal y de integración social. En el caso de Puertollano, se complementa con la filosofía de los centros ocupaciones, cuya finalidad es la habilitación profesional y social de personas cuya discapacidad psíquica no les ha permitido integrarse, temporal o definitivamente, en una empresa ordinaria o en un centro especial de empleo.

POLÍTICA LOS REPRESENTANTES PUERTOLLANENSES PARTICIPARÁN EN TRES PONENCIAS DE LA CITA

Valdenebro, Martín de Pozuelo y Montero acudirán al Congreso Nacional del PP

LA TRIBUNA
Puertollano

Marién Valdenebro, presidenta local, Diego Martín de Pozuelo, secretario y José Antonio Montero, presidente de Nuevas Generaciones, participarán en Madrid este fin de semana en el XIV Congreso Nacional del Partido Popular, bajo el eslogan 'Un nuevo impulso para España' en el Pabellón Juan Carlos I.

Las ponencias en las que participarán, respectivamente, son "Hacia la nueva sociedad del pleno empleo y las oportunidades", cuyos ponentes son Elvira Rodríguez Herrer y José Manuel Soria. En ella abordarán la consecución, por parte del PP, de que el pleno empleo deje de ser una utopía y pase a tener un significado real. En este sentido, según informa el PP local en nota de prensa, se destaca el trabajo de este grupo por la igualdad de oportunidades como auténtica garantía de progreso, al tiempo que se sigue apostando por devolver la iniciativa a la sociedad, por dotarla de un mayor protagonismo. Asimismo, se van a proponer mejoras en los sistemas de protección a la familia, cuya viabilidad dependerán de su flexibilidad y del empleo creado.

"El Estado en el siglo XXI. Nuevas responsabilidades", es otra de las ponencias en la que estarán los puertollanenses y cuyos ponentes son Pilar del Castillo y Gabriel Elorriaga. Se abordará la descentralización territorial y la integración europea y su papel de cambio en el gobierno de la nación. La pretensión pasa por elaborar un proyecto válido de interpretación responsable respecto al modelo descentralizador del estado autonómico y que supone un modelo más avanzado de gobierno, tomando éste en su sentido amplio, es decir, tanto en el de la nación como los de las comunidades autónomas y los ayuntamientos.

La tercera ponencia con presencia puertollanense es "El patriotismo constitucional", donde Josep Piqué y María San Gil mostrarán el orgullosos por la democracia y su consolidación, los derechos y libertades individuales. Para el PP, la Constitución ha definido una comunidsad de valores democráticos y cívicos compartidos, convirtiendo a España en un referente de libertad y democracia. La aceptación de esos valores y las reglas del juego son esenciales para una España plural, apuntan los populares.

LA CUARTA PONENCIA

Los congresistas verán la reforma de los estatutos

En la cita congresual se abordará una cuarta ponencia, relativa a la modificación estatutaria, para, según los populares, seguir "configurando un partido moderno, de centro reformista, abierto a la sociedad, con un profundo diálogo interno, inspirado en la libertad y la solidaridad como valores fundamentales, firmemente comprometido con el proyecto europeo e internacional basado en la paz y en el desarrollo".

M.C.D.2022

EMPLEO PARTICIPARÁN EN LA CONCENTRACIÓN QUE SE HARÁ EN MADRID EL PRÓXIMO 30 DE ENERO

Los trabajadores de banca no aguantan más su situación

Denuncian el aumento de jornada, escasez de plantillas y falta de pago de horas

GUSTAVO PRIETO ALÍA
Ciudad Real

Los empleados de banca no aguantan más la situación laboral en la que se encuentran y pedirán, en una multitudinaria manifestación, que se regule su situación.

La gota que ha colmado el vaso es el retraso, y en algunos casos, ausencia de pagas extraordinarias por las horas extras realizadas en el período de transición al euro. Unas horas que valoran en algo más de 2 millones de euros que no han cobrado los trabajadores y de los que la Seguridad Social ha dejado de cobrar en la provincia de Ciudad Real cerca de 500.000 euros y que se eleva a los 1.020 millones en todo el territorio nacional, de los 340 millones son de fraude a la Seguridad Social.

Salvando este hecho puntual, el Sindicato Provincial de Ciudad Real de Servicios Financieros y Administrativos de CCOO asegura que les "sobran razones" para denunciar la situación precaria en la que están trabajando. Consideran que la escasez de plantilla, cada vez más significativa, la prolongación de la jornada, y las agresiones laborales que se producen debido a la alta presión laboral a que se somete a los trabajadores, hacen que el próximo día 30 a las once del mediodía se reunan en Toledo en una concentración de delegados que se desplazará por la tarde a Madrid para participar en una gran manifestación que partirá desde la sede del Banco de España.

Pablo Carrasco y José Luis Alcolea, en el centro, definieron los pasos a seguir por CCOO Rueda Villaverde

Según los responsables sindicales están "cansados" de que les roben el tiempo.

Además, el sindicato ha presentado 16 demandas contra las entidades para reclamar sus derechos por la prolongación de jornada.

Aseguran que es la única solución a una situación que ya habían denunciado es la vía de la confrontación, ya que, aseguran, que no reciben ninguna respuesta de los responsables de la patronal a las peticiones que les han hecho, "el silencio es lo que hemos recibido por respuesta".

Además, afirman que no pueden prestar el servicio como desean por la falta de personal con que se encuentran las oficinas y manifiestan que el trabajo de siete personas ahora lo hacen tres con el consiguiente deterioro del servicio. Algo que les indigna tras la presentación de las cifras anuales de las entidades españolas. Uno de los sectores más saneados.

CECILIO LÓPEZ

El PSOE se adhiere a la petición de Medalla al Trabajo

LA TRIBUNA
Ciudad Real

El Grupo Municipal del PSOE en Ciudad Real se adhiere a la petición de la Medalla del Trabajo para el periodista y crítico taurino Cecilio López Pastor. Y reconoce su trayectoria profesional y la labor que ha realizado a favor de la información, la cultura, su compromiso social y su dedicación al trabajo.

ARQUITECTURA

Javier Bernalte resulta premiado por segunda vez consecutiva

LA TRIBUNA
Ciudad Real

El arquitecto ciudadrealeño Javier Bernalte ha resultado premiado por segunda vez consecutiva en los Premios Castilla-La Mancha de Arquitectura 2001, que concede anualmente la Consejería de Cultura y el Colegio Oficial de Arquitectos de Castilla-La Mancha. En la presente edición, Javier Bernalte ha conseguido un accesit por su obra Aula de la Naturaleza, situada en el Valle de los Perales de el Viso del Marqués, en nuestra provincia. El Primer Premio ha recaído en la rehabilitación del edificio de la Iglesia de San Marcos, en Toledo.

TRÁFICO CON MOTIVO DE LA ENTRADA EN VIGOR DE LA LEY DE SEGURIDAD VIAL

Los automovilistas piden la aplicación del descuento en multas

LA TRIBUNA
Ciudad Real

Automovilistas Europeos Asociados piden al Ayuntamiento de Ciudad Real que aplique con carácter retroactivo el nuevo descuento de las multas

La medida se ha solicitado también a otras autoridades con competencia en materia de Tráfico y afecta en toda España a más de 5.000.000 de sanciones pendientes de pago, no sólo urbanas sino también a las de carretera, con un ahorro para los automovilistas de 135 millones de euros (22.500 millones de pesetas).

La organización de defensa de los derechos de los conductores Automovilistas Europeos Asociados (AEA) ha iniciado esta mañana una campaña dirigida a conseguir que todos los automovilistas con multas pendientes puedan beneficiarse, con carácter retroactivo, del nuevo descuento del 30% previsto en el texto de la Ley de Seguridad Vial que entró en vigor el pasado domingo.

Para ello AEA se ha dirigido al Ayuntamiento de Ciudad Real junto con el resto de los ayuntamientos de la provincia, así como a Tráfico, solicitando que se aplique el principio constitucional "de retroactividad de ley más favorable" para todos los expedientes sancionadores que se encuentren actualmente en tramitación.

Ello supone aplicar con carácter retroactivo el nuevo descuento del 30% al importe de las sanciones, con independencia de que el ciudadano haya ejercitado o no su derecho a la defensa. Hasta ahora el descuento previsto era del 20% y sólo se podía aplicar a las infracciones leves que se abonarán en el acto al policía, o antes de los 10 días.

El nuevo descuento, no concebido como un pronto pago como ocurría hasta ahora, aumenta su cuantía al 30%, y es aplicable a todo tipo de infracciones (incluso a las graves o muy graves). Además los automovilistas pueden beneficiarse de él hasta antes de que se dicte resolución del expediente, sin que ello perjudique su derecho a la defensa.

La petición realizada por AEA afecta a más de 5.000.000 de sanciones pendientes de pago en toda España, tanto urbanas como de carretera, con un ahorro para los automovilistas españoles de 135 millones de euros (22.500 millones de pesetas), y sin que de ello se derive menoscabo alguno de los derechos de defensa de los que viene disfrutando. En este sentido AEA considera incomprensible las críticas que desde algunas entidades se han vertido sobre este nuevo descuento del 30%, que a todas luces resulta claramente beneficioso para los derechos legítimos de los automovilistas.

Rebajas
La mejor moda de caballero con un 20% dto.
RAFAEL DE LOS REYES
desde 1925
Ramón y Cajal, 8 - 13001 CIUDAD REAL
Telf.: 926 25 08 32

M.C.D.2022

LAS IMÁGENES DEL DÍA

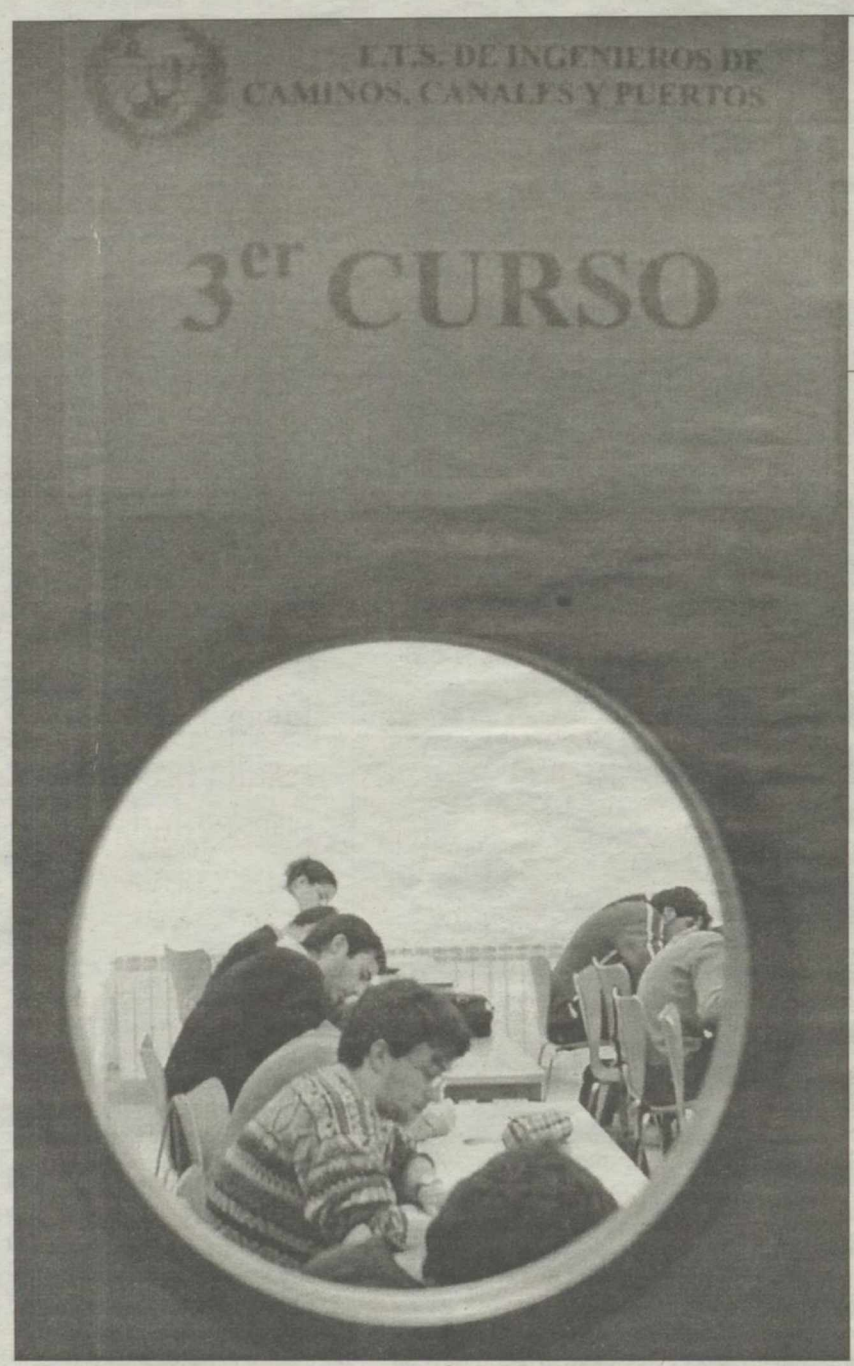

Rueda Villaverde

Los primeros exámenes del año en la Escuela Politécnica de Ciudad Real

Algunas carreras de la Universidad de Castilla-La Mancha se encuentran en plena época de exámenes. Tras del periodo vacacional de Navidad, los estudiantes se han vuelto a poner las pilas para pasar por el duro trance de los exámenes, como los de tercer curso de la Escuela Técnica Superior de Ingenieros de Caminos, Canales y Puertos que cursan sus estudios en la Escuela Politécnica de Ciudad Real. La indiscreta cámara de Rueda Villaverde captó ayer por la mañana el momento en que los estudiantes están concentrados en la prueba de álgebra. Suerte para todos.

Rueda Villa

Mª Luisa Gallardo presentó su libro "La cocina del Valle de Alcudia"

Mª Luisa Gallardo presentó ayer en Ciudad Real su libro "la cocina d Valle de Alcudia", de la editorial Azacanes, que da un repaso a las vi das que van a la olla, el hambre, la cocina de ferroviarios o las ocup ciones de los habitantes del Valle para acabar con un extenso recetar

Apertura de sobres de oposiciones de la Diputación

El salón de Plenos de la Diputación de Ciudad Real sirvió a últi hora de ayer por la mañana de escenario para la celebración de t actos de apertura de sobres de otras tantas pruebas selectivas que están llevando a cabo dentro de la Oferta Pública de Empleo de institución provincial. Finalmente, tres aspirantes se han hecho c las tres plazas de conductores incluidas en la convocatoria, una v que han superado el segundo y último examen al que se presen ron dieciséis personas.

La Lonja de Ciudad Real homenajea a Fdez. Rodríguez

La Lonja Agropecuaria de Ciudad Real rindió ayer un homenaje a Luis Joaquín Fernández Rodríguez, quien durante más de 5 años ha sido miembro de la Mesa de Cereales de la citada Lonja Agropecuaria en representación de la cooperativa Ntra Sra de Peñarroya, de Argamasilla de Calatrava. Luis Joaquín Fernández fue fundador de la citada Mesa. Más de una quincena de miembros de la Lonja Agropecuaria se han reunido en un restaurante de la capital para compartir una comida de homenaje a Luis Joaquín Fernández.

Rueda Vil

Cuidado con los charcos

Las recientes lluvias caídas sobre la capital han dejado un p saje "terrenal" peligroso para los paseantes, como los que tr sitan habitualmente por la plaza Corazón de María que deb mirar hacia abajo para no pisar un inoportuno charco que h quedado como rastro del aguacero.

M.C.D.2022

■ **FERIAS** ES LA TERCERA EDICIÓN DE LA FERIA QUE ORGANIZAN LOS ALUMNOS DE COMERCIO Y MARKETING

"Expoman 2002" ampliará la oferta de actividades

Esta feria multisectorial se celebrará del 24 al 26 de abril en el Pabellón Ferial

CONSOLI VIVAR
Valdepeñas

Del 24 al 26 de abril tendrá lugar en el Pabellón Ferial Esteban López Vega de Valdepeñas, EXPOMAN 2002, la feria multisectorial que, con carácter comarcal y por tercer año consecutivo, organizan los alumnos de la familia profesional de Comercio y Markéting del Instituto de Formación Profesional Gregorio Prieto.

Con el objetivo de proporcionar a los empresarios de la comarca un escaparate promocional a bajo coste, EXPOMAN 2002 ha empezado a gestarse con grandes expectativas, pues a estas alturas ya está reservado el 60 por ciento del espacio disponible y son muchas las novedades que complementarán esta edición de una de las ferias multisectoriales más antiguas de Valdepeñas. Y es que según ha explicado el profesor Juan José Alvarez, uno de los coordinadores de la Feria, en la edición de 2002 habrá conferencias y una cata comentada que, bajo la organización de la asociación de Padres y Madres de Alumnos, correrá a cargo de un profesional enólogo del centro.

PRESUPUESTO

EXPOMAN se organiza bajo un presupuesto de 17.000 euros , casi 3 millones de pesetas, que con sufragados íntegramente por los expositores. El Ayuntamiento de Valdepeñas cede la instalación y mantenimiento del Pabellón Ferial, que da cabida a un máximo de 100 stands, y la Diputación Provincial colabora en esta feria con una subvención de 900 euros. 150.000 pesetas.

La feria multisectorial de muestras nació en el año 1978 y se estuvo celebrando de forma ininterrumpida hasta el año 1983, en un principio en el propio centro, llamado entonces Escuela de Maestría Industrial, y después en las bodegas que hoy ocupan las viviendas sociales de San Nicasio. En 1999, profesores y alumnos del módulo superior de Comercio y Márketing del Gregorio Prieto decidieron reiniciar una actividad que estuvo durante años olvidada, pero que sin duda es la mejor práctica profesional de la que se pueden beneficiar los alumnos, que son los que verdaderamente organizan esta feria.

19 ALUMNOS

Los organizadores de esta edición son 19 alumnos pertenecientes al grado superior de Comercio y Markéting, que buscan hacer una práctica profesional real y aprender a trabajar en equipo. Cuatro departamentos coordinados trabajan desde ya en prepara este evento ferial: el de publicidad, el de documentación y archivo, el de producción e intendencia y el de informática.

Alumnos y profesores organizadores de Expoman 2002

AL DETALLE

PRESUPUESTO	EXPOSITORES	ORGANIZACION
Expoman 2002 cuenta con un presupuesto de 17.000 euros, unos tres millones de pesetas; el Ayuntamiento de Valdepeñas aporta el pabellón ferial y la Diputación una subvención de 900 euros	La feria multisectorial comarcal Expoman acoge expositores de toda clase de productos y servicios convirtiéndose en un estupendo escaparate promocional a un bajo coste para el empresario	Expoman está organizada por los alumnos de Comercio y Markéting del Gregorio Prieto, bajo la coordinación de sus profesores; 19 alumnos trabajan ya en la organización de esta feria

▼ **CURSOS DE FORMACION**

Carne y pescado

El Instituto de Enseñanza Secundaria Gregorio Prieto va a ser, también, pionero en la impartición de un curso de "Carne y Pescado" para la habilitación profesional de los alumnos de Comercio y Markéting.
Este curso se va a impartir por primera vez dentro del propio centro y con una duración de 40 horas, bajo la supervisión de 2 monitores, tiene como objetivo formar a profesionales muy demandados en las grandes superficies y comercios de alimentación. En este curso, los alumnos aprenderán a trabajar las distintas clases de carne, con cortes diversos y también los pescados, blancos, azules y de piscifactorías.

Por otro lado, los alumnos ponen en práctica sus conocimientos con actividades tales como el montaje de escaparates de muchas tiendas de la localidad.

Expoman acoge expositores de todo tipo de productos y servicios

Además, este año, desde el departamento de Informática se trabaja ya en la página web de Expoman 2002, que va a servir para difundir la feria multisectorial comarcal más importante de la zona.

En esta página web también aparecerán contenidos referidos al Instituto de Enseñanza Secundaria Gregorio Prieto, a sus enseñanzas y módulos de formación que se imparten.

Expoman 2002 consolidará la celebración de esta feria.

■ **CONCURSOS**

La Concejalía de Juventud convoca el XI Concurso de Cartas de Amor

LA TRIBUNA
Valdepeñas

La concejalía de Juventud ha convocado el úndecimo concurso de Cartas de Amor, en el que podrán concursar todas las personas interesadas con edades comprendidas entre los 16 y los 100 años.

Según las bases publicados, cada carta iédita deberá ir escrita a máquina o con letra manuscrita bien clara y su extensión máxima será de un folio escrito por suna sola cara, valorándose también la originalidad de la presentación. Cada participantes podrá concursar con un máximo de dos trabajos.

La carta deberá remitirse por triplicado, en un sobre abierto en el cual se habrá incluido además otro sobre cerrado con los datos personales del concursante 8nombre, apellidos, D.N.I., edad y teléfono de contacto). El plazo de presentación estará abierto hasta el día 9 de febrero, en el centro de la Juventud.

La entrega de los premios se realizará el día 14 de febrero, a las seis y media de la tarde en los salones del Círculo La Confianza. Los trabajos premiados quedarán en propiedad de la concejalía de Juventud. El jurado estará compuesto por personas entendidas en la materia objeto del concurso, que además podrá declararlo desierto si la cantidad o la calidad de los trabajos así lo aconsejase.

PREMIOS

En cuanto a los premios, destacar que el primer premio está dotado con 25.000 pesetas y placa, el segundo con 15.000 y placa y el tercero, con 10.000 y placa. Al final de la entrega de los galardones, la concejalía de Juventud celebrará una fiesta con motivo del Día de los Enamorados, en la que habrá música, baile y aperitivos.

■ **VINO**

Bodegas Real estará en el Salón Internacional del Vino 2002

LA TRIBUNA
Valdepeñas

Bodegas Real participará en el Salón Internacional del Vino que se celebrará en el Parque Ferial Juan Carlos I de Madrid, en el pabellón 3. La bodega estará presente en dicho salón en el stand número 2005/07, dónde mostrarán a los miles de visitantes sus más afamados caldos y marcas de vino.

M.C.D.2022

■ **SECTOR DEL METAL** PRINCIPAL REIVINDICACIÓN QUE EXPONDRÁN EN LA PRÓXIMA MESA DE NEGOCIACIÓN

CCOO y UGT buscan acercar los salarios a la media nacional

LA TRIBUNA
Manzanares

El sindicato provincial de Minerometalurgia de CCOO pretende que en la próxima negociación colectiva puedan mejorarse 1,5 puntos por encima de la inflación los salarios de los trabajadores del metal con el fin de acercarlos a la media nacional del sector. En Manzanares, con dos importantes fábricas, hay unos mil trabajadores afectados por este convenio.

El secretario provincial del sindicato de Minerometalurgia de CCOO, el manzanareño Antonio Cervantes, dio a conocer que el convenio del metal es uno de los más importantes de la provincia, con ocho mil trabajadores, y que en la negociación colectiva que comienza el 5 de febrero se tratará de seguir la senda marcada en los últimos años en cuanto a mejoras salariales. Por ello, CCOO planteará una mejora del poder adquisitivo de 1,5 puntos por encima del IPC, superando incluso las subidas a plantear en otras provincias.

Desde CCOO se valora de forma positiva el acuerdo conseguido en la negociación del año pasado, en el que la inflación se situó en el 2,7% y los salarios del sector del metal, que tuvieron una subida global del 4%, mejoraron por tanto su poder adquisitivo el 1,3%. Además de estas subidas, en la anterior negociación se lograron mejoras a nivel de dietas e indemnizaciones por finalización de contratos.

Sin embargo, la negociación colectiva de 2002 se inicia el 5 de febrero con una primera reunión en la que la representación sindical expresará sus reivindicaciones para el nuevo convenio colectivo provincial en el que el acuerdo confederal firmado con la patronal por CCOO y UGT sirve de marco de referencia general y centrará la negociación en aspectos tales como los salarios, el empleo, organización del trabajo, seguridad y salud e igualdad de oportunidades.

El objetivo de CCOO es que, dentro de ese marco de negociación y con un alto grado de unidad de acción con UGT, puedan mejorarse los salarios para que continúe el acercamiento a las medias de referencia de otras provincias, por lo que el sindicato estima que será necesaria una gran implicación del conjunto de los trabajadores. Para ello habrá una constante información sobre la evolución de las negociaciones.

Antonio Cervantes se refirió por último a las elecciones sindicales del sector puesto que entre este año y 2003 concluye el mandato de la práctica totalidad de los delegados y representantes de los trabajadores del metal. En el nuevo proceso electoral CCOO quiere repetir y mejorar, si cabe, los resultados anteriores, inaugurando procesos en empresas que teniendo más de seis trabajadores no celebran elecciones. CCOO, con el 50,36% de los representantes, es el sindicato mayoritario en el sector del metal en la provincia frente al 37,5% de UGT.

Unos mil manzanareños trabajan en la siderometalurgia

■ **ASOCIACIÓN**

"Vida madres contra la droga" desmiente que pidan donativos

LA TRIBUNA
Manzanares

La Asociación Vida «Madres contra la droga» comunica que desde esta ONG ningún socio ni colaborador está pidiendo donativos para esta entidad. Toñi Real, presidenta de la asociación, señala que personas ajenas a la ONG, solicitan donativos bajo el nombre de «Vida-Madres contra la droga» por lo que solicita que se abstengan de hacerlo. Apunta que esta asociación nunca ha solicitado donativos a domicilio ni a los transeúntes.

■ **VIAJE**

La Asociación de Amas de Casa visitarán el Museo del Prado

LA TRIBUNA
Manzanares

La Asociación de Amas de Casa, Consumidores y Usuarios programa para el 30 de enero, un viaje a Madrid para visitar el Museo del Prado. Las socias y personas interesadas deberán de realizar la inscripción en la sede de la asociación, en la calle Alfonso Mellado. El precio del viaje será de 8 euros para las socias, y 9 para las no socias.

■ **CINE** PONE FIN A LA PROGRAMACIÓN

"El mosquetero" de Peter Hyams llega hoy al Gran Teatro de Manzanares

LA TRIBUNA
Manzanares

La programación cinematográfica de enero en el Gran Teatro llega hoy a su punto y final con la proyección del filme «El Mosquetero» de Peter Hyams. La película muestra una nueva versión del clásico de Alejandro Dumas, con unas espectaculares escenas de acción a lo Matrix. En ella participan Justin Chambers, Cateherine Deneuve, Mena Suvari, Tim Roth, y Stephen Rea. Cuando sólo han pasado dos años desde su estreno, ya puede afirmarse sin ninguna duda que Matrix ha marcado un punto de inflexión en la historia del cine de acción. La influencia de la revolucionaria epopeya visual puede rastrearse actualmente en decenas de películas.

LIQUIDACION DE SOCIEDAD

Según acuerdo de 26 de diciembre de 2001, en Asamblea General Extraordinaria, la Sociedad Animación Sociocomunitaria Producciones, S.A.L., sita en calle General Aguilera, 3 de Ciudad Real, con C.I.F. A-13263066 se ha realizado la liquidación de la sociedad, en virtud del artículo 74, Ley 27/1999 de 16 de julio.

Quedando la liquidación de la siguiente forma: (en pesetas)

Capital Pasivo	10.000.000
Perdidas Ejercicios Anteriores	-12.408.988
Perdidas y Ganancias	2.408.988
TOTAL PASIVO	0
TOTAL ACTIVO	0

■ **JUVENTUD** PARTICIPÓ UNA GRAN REPRESENTACIÓN DE LA COMUNIDAD EDUCATIVA

Cáritas trató las drogas y el sexo en jóvenes en una mesa redonda

LA TRIBUNA
Manzanares

Con el objetivo de conocer las dudas y problemas de la juventud, el grupo de comunicación de Cáritas Manzanares organizó una mesa redonda bajo el título ¿Qué asusta a los jóvenes y a los adultos?.

En esta mesa redonda participaron representantes de la comunidad educativa, padres, profesores y alumnos, la concejal de juventud del Ayuntamiento de Manzanares, Beatriz Torres, y grupos parroquiales.

Los salones de Cáritas en la calle Mayorazgo se llenaron de público interesado en participar en la mesa redonda organizada por esta ONG bajo el título ¿Qué asusta a los jóvenes y a los adultos?.

El debate estuvo moderado por el psicólogo y orientador del IES.» Azuer», Carlos Sainz, y en él participaron un grupo de jóvenes de los institutos de la localidad, Azuer y Sotomayor, profesores, padres y representantes de las parroquias, y Beatriz Torres, concejal de juventud en el Ayuntamiento de Manzanares. Según fuentes de Cáritas se plantearon para la ocasión numerosos aspectos pero tan solo pudieron tratarse los relacionados con el ocio, el alcohol, y la relación con los amigos.

INICIATIVA

El moderador del debate, Carlos Sainz, señaló que fueron los propios jóvenes quienes plantearon los temas decantándose por el ocio, la noche, las relaciones sexuales extendiéndolas a la relación de pareja, así como las cuestiones referidas a como viven la transición a la vida activa y la vida adulta.

Por otro lado, el representante de alumnos de los institutos, Eduardo Medina, destacaba la organización de una mesa redonda en Manzanares bajo el tema ¿Qué nos asusta a los jóvenes?, ya que los tema tratados fueron planteados por los propios chavales. «Yo creo que es bueno este tipo de actividades porque así mas o menos se ve lo que piensan tanto los padres como los hijos», apuntó Medina.

Por último, Antonio Bellón, en representación de la comunidad educativa de la pastoral juvenil de las Parroquias, destacaba que lo importante de la mesa redonda serían las conclusiones .»

Yo creo que el joven en si no es que asuste, es que preocupa la situación que atraviesa y habrá que buscar las raíces de esa preocupación y encontrarlas y tratar de rectificarlas y llevarlas por otros caminos que sean más coherentes con la sociedad que algunos pretendemos que sea la idea», precisó el joven Antonio Bellón.

M.C.D.2022

■ **NOVEDADES** PROMOCIONARÁ LA SEMANA SANTA Y PRESENTARÁ UNA GUÍA TURÍSTICA

Daimiel estará presente, por cuarto año, en Fitur

Con el nombre "Tierra de Caballeros-Tablas de Daimiel"

LA TRIBUNA
Ciudad Real

Daimiel estará presente un año más en Fitur, lo daba a conocer el alcalde, José Manuel Díaz Salazar, quién recordaba que ya es el cuarto año que se «asiste al evento más importante de promoción turística del país». En la presente edición como ya sucediera en la pasada Daimiel se presenta bajo la denominación «Tierra de Caballeros-Tablas de Daimiel», junto con los municipios que conforman la mancomunidad como Almagro, Ciudad Real, Infantes, Valdepeñas y Villarrubia de los Ojos.

El alcalde anunció la participación de Daimiel en la feria

Son importantes los motivos que ha argumentado Díaz Salazar, de acudir de forma agrupada, entre ellos «el paquete turístico que se ofrece dentro de la provincia de Ciudad Real y de la región», en un espacio que facilitado por la Junta de Comunidades, subvenciona la Diputación provincial, resultando mucho más económico, dado que tan sólo se asumen los gastos de diseño, suponiendo ello una cantidad de 500 mil pesetas.

Anunciaba Díaz Salazar, que la Dirección General de Turismo y la Secretaría de Estado del mismo área han concedido un Plan de Dinamización Turística a la mancomunidad «Tierra de Caballeros Tablas de Daimiel», integrada por los municipios agrupados en la citada Asociación. Este plan supone un reconocimiento al valor de la oferta turística y que con un montante de 300 millones de pesetas, va destinado a potenciar la ruta «Tierra de Caballeros y Tablas de Daimiel». Para Díaz Salazar es importante porque en la «región sólo Cuenca, Toledo, Talavera y ahora Tierra de Caballeros-Tablas de Daimiel, han recibido este reconocimiento».

La iniciativa partió de la Asociación de Amas de Casa

■ **TEATRO** EL 2 DE FEBRERO EN EL TEATRO AYALA

El grupo Anade pondrá en escena la obra "Ruidos en la casa"

LA TRIBUNA
Daimiel

La Asociación Amas de Casa de Daimiel en las actividades programadas para el primer trimestre del presente año, ha incluido la participación del Grupo de Teatro Anade, que surgió del seno de la propia Asociación.

Así el próximo sábado 2 de febrero a las nueve de la noche se repone en el Teatro Ayala «Ruidos en la Casa» cuyos autores son Marriot y Foot, y es una comedia típica anglosajona de enredo, en la que la acción gira en torno a la venta de una casa, y en la que nadie es quien parece ser.

ATRACTIVA

Para el director de la obra, Cesar Alcázar, «resulta muy atractiva es una obra con mucha acción» porque existe mucho movimiento, participan muchos personajes que entran y salen constantemente en escena.Alcázar además señala que la obra «Ruidos en la casa», encierra el típico humor «irónico y mordaz».

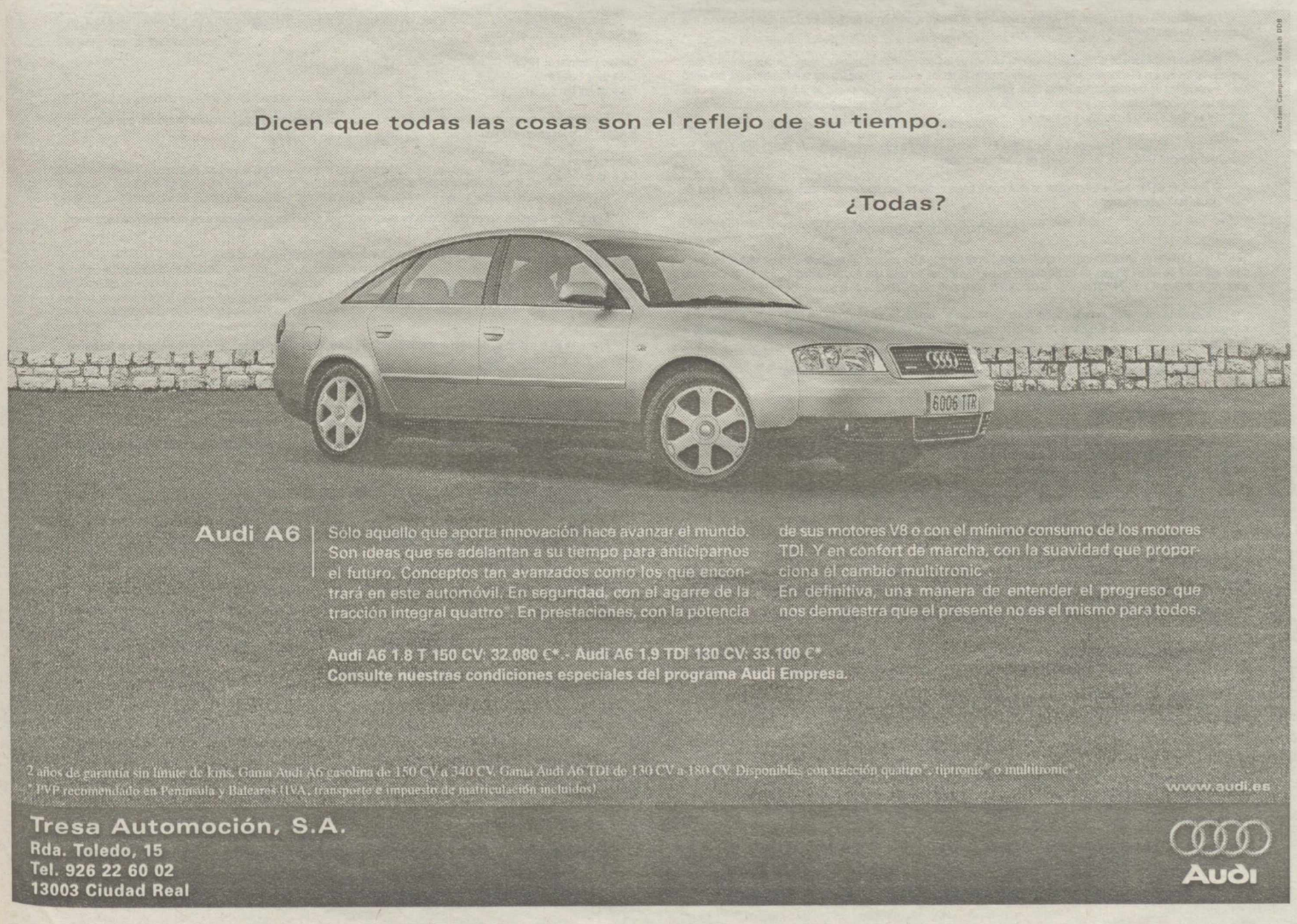

M.C.D.2022

Castilla-La Mancha
Información Pública

Orden de 14 de enero de 2002, de la Consejería de Industria y Trabajo por la que se convocan elecciones para la renovación de los miembros de los Plenos de las Cámaras Oficiales de Comercio e Industria de Castilla-La Mancha.

Por Orden de 25 de junio de 2001 del Ministerio de Economía y Hacienda publicada en el B.O.E. nº 152 de 26 de junio de 2001, se dispuso la apertura del proceso electoral para la renovación de los Plenos de las Cámaras Oficiales de Comercio, Industria y Navegación de España y de su Consejo Superior.

Transcurridos los plazos y realizados los trámites indicados en la citada Orden se procedió a la exposición pública de los distintos censos electorales de cada una de las Cámaras Oficiales de Comercio e Industria de la Región.

Conforme establecen los arts. 17 y 17 bis del Reglamento General de las Cámaras Oficiales de Comercio, Industria y Navegación de España, así como el art. 9 de la Ley 3/1993, de 22 de marzo, Básica de las Cámaras Oficiales de Comercio, Industria y Navegación; en base a los dispuesto en el art. 32.5 del Estatuto de Autonomía de Castilla-La Mancha, como en el art.5.p) del Decreto 76/2001, de 6 de marzo, por el que se establece la estructura orgánica y competencias de la Consejeria de Industria y Trabajo, corresponde al órgano que ejerce la Tutela administrativa, el determinar y hacer pública la convocatoria de las elecciones, lo que se realiza por la presente Orden, en virtud de Resolución de Avocación de la titular de la Consejeria de Industria y Trabajo, de fecha 11 de enero de 2002.

En su virtud, esta Consejería ha dispuesto:

CONVOCATORIA.

PRIMERO: De conformidad con lo establecido en la normativa expresada en el encabezamiento y habiendo sido consultado el Consejo de Cámaras Oficiales de Comercio e Industria de Castilla-La Mancha, en virtud de lo determinado en el art. 3.b) del Decreto 4/1997, de 28 de enero, de creación del meritado Consejo, se convocan elecciones para la renovación de los miembros de sus Plenos.

Las elecciones se celebraran el día 7 de marzo de 2002, para todos los grupos y categorías que figuran en los censos de las respectivas Cámaras.

JUNTAS ELECTORALES

SEGUNDO: A las 12,00 horas del día 19 de enero de 2002, se realizará el sorteo en acto público, para elegir los representantes de los electores en la Junta Electoral de cada Cámara, siendo presidido el mismo por el Ilmo. Sr. Delegado Provincial de la Consejería de Industria y Trabajo de la provincia respectiva y eligiéndose dos suplentes por cada miembro.

Los representantes de los electores que serán elegidos entre una relación de los mismos propuesta por el Pleno de cada una de las Corporaciones en número de uno por grupo, deberán renunciar a su cargo en la Junta Electoral si presentasen candidaturas para ser miembros del Pleno.

Las sedes de las Juntas Electorales quedarán fijadas en las de las respectivas Cámaras, y estarán integradas por tres representantes de los electores de las Cámaras y dos personas designadas por la Secretaría General Técnica de la Consejería de Industria y Trabajo.

La constitución de las respectivas Juntas Electorales se llevará a cabo en el plazo de los ocho días posteriores a la publicación de esta Disposición.

Mediante Resolución de la Secretaría General Técnica de la Consejeria de Industria y Trabajo se hará pública la composición de las Juntas Electorales, junto con el nombramiento de los vocales designados por la Administración, actuando como Presidentes de las mismas, los Ilmos. Sres. Delegados Provinciales de la Consejeria de Industria y Trabajo de cada una de las provincias respectivas, y como Secretarios de éstas, los que lo sean de las Corporaciones en cuya demarcación territorial se lleve a cabo el proceso electoral.

Contra los acuerdos adoptados por las Juntas Electorales se podrá interponer recurso de alzada ante el Ilmo. Sr. Secretario General Técnico de la Consejería de Industria y Trabajo.

El mandato de las Juntas Electorales se prolongará hasta el día en que queden constituidos los nuevos Plenos de cada una de las Corporaciones.

PRESENTACIÓN DE CANDIDATURAS

TERCERO: El plazo de presentación de candidaturas que se refieran a los vocales del apartado 1º) de la letra a) del punto 1 del artículo 7 de la Ley 3/1993, de 22 de marzo, en las Secretarias de cada una de las Cámaras Oficiales de Comercio e Industria, finalizará a las 24,00 horas del decimoquinto día a partir del siguiente al de la publicación de la presente Orden.

Las candidaturas serán avaladas por la firma, como mínimo, del 5% de los electores del grupo o, en su caso, de la categoría correspondiente. Si el número de electores del grupo o categoría fuese superior a doscientos, será suficiente la firma de diez electores.

Un mismo elector podrá avalar a varios candidatos, y el propio candidato avalarse a sí mismo.

Los avales deberán realizarse de forma indubitada, haciendo constar, fehacientemente, la personalidad del elector, así como la del candidato avalado.

El escrito de presentación de cada candidatura deberá expresar claramente el nombre y apellidos o razón social del candidato, el domicilio y su expresa aceptación de la candidatura, acompañándose los documentos acreditativos de los requisitos para ser elegible como miembro del Pleno.

La Secretaría de cada Cámara deberá extender diligencia haciendo constar la fecha y hora de presentación de la candidatura, y expedir recibo de la misma.

AUTENTICIDAD DE FIRMAS

CUARTO: La autenticidad de firmas que avalen las candidaturas presentadas se llevará a cabo en las formas que recoge en el artículo 18 bis del Reglamento General de las Cámaras Oficiales de Comercio, Industria y Navegación de España, y que son las siguientes: Fedatario Público; reconocimiento bancario o certificación del Secretario de la Corporación, debiendo entenderse a estos efectos que en el primero de ellos debe constar el documento notarial acreditativo de dicha circunstancia.

En el segundo supuesto deberá constar el sello de la entidad bancaria así como la firma del interventor de la sucursal o el Director de la misma siempre que el avalista de la candidatura tenga autorizada o reconocida la firma en aquella.

En el tercer supuesto será necesaria la personación de la persona física o del representante societario debidamente apoderado y en posesión del original D.N.I., a fin de facilitar la pertinente identificación por parte del Secretario de la Cámara respectiva.

PROCLAMACIÓN DE CANDIDATURAS

QUINTO: En el plazo de diez días a partir de la finalización del señalado en el apartado tercero, la Junta Electoral correspondiente, después de comprobar el cumplimiento de los requisitos exigidos para la presentación de candidaturas, para lo cual podrá solicitar a los candidatos los documentos acreditativos necesarios y pertinentes, procederá a la proclamación de aquéllos.

La junta electoral reflejará en un acta, dicha proclamación y las incidencias producidas en el proceso. De la misma se remitirá copia a la Secretaría General Técnica de la Consejería de Industria y Trabajo antes de transcurridos tres días, dando además publicidad de su contenido mediante anuncio fijado en el domicilio de cada Corporación, que será publicado al menos, en uno de los diarios de mayor circulación de su circunscripción.

VOTO POR CORREO

SEXTO: Los electores que deseen emitir el voto por correo deberán solicitarlo personalmente en el plazo de los veinte días siguientes al de la publicación de la presente Orden. La solicitud, en modelo normalizado, se presentará en la Secretaría de la Cámara respectiva o se remitirá por correo certificado.

Recibidas las solicitudes, la Secretaría de la Cámara, previa comprobación de su inscripción en el censo electoral, librará certificación acreditativa de este extremo y, previa anotación en el censo a fin de que no se le admita el voto personal, remitirá al peticionario la documentación reglamentariamente establecida antes de diez días al día de la elección, junto con una hoja de instrucciones para facilitar al votante el ejercicio de su derecho.

Únicamente serán admitidos los votos enviados por correo certificado, recibidos en la Secretaría de la Junta Electoral antes de las 12,00 horas del día anterior a la fecha de la elección, no admitiéndose, en ningún caso, los votos recibidos tras el referido plazo.

El voto tendrá carácter personal e indelegable.

MESAS Y COLEGIOS ELECTORALES

SEPTIMO: Cada Mesa Electoral se compondrá de un Presidente y dos Vocales designados entre los electores domiciliados en la localidad donde se establezca el Colegio Electoral, que no sean candidatos. Los Presidentes y los Vocales serán designados por la Junta Electoral mediante sorteo entre una, relación de electores en número de dos por cada grupo propuesto por el Pleno de la Cámara. De igual modo se designarán los Presidentes y Vocales suplentes.

El sorteo para establecer la efectiva composición de las citadas Mesas Electorales se celebrará a las 12,00 horas del día 11 de febrero de 2002 en la sede central de la Cámara respectiva y se constituirán a las 8,00 horas del día 7 de marzo de 2002, en los siguientes colegios electorales:

PROVINCIA DE ALBACETE:

Colegio Electoral de Albacete Capital
Cámara Oficial de Comercio e Industria de Albacete
C/ Tesifonte Gallego, nº 22

Ejercerán en el mismo su derecho a voto los electores cuyos domicilios pertenezcan a los municipios que figuran en el Anexo I de la presente Orden.

Colegio Electoral de Almansa
Casa de la Cultura
C/ Aragón, nº 19

Ejercerán en el mismo su derecho al voto los electores cuyos domicilios pertenezcan a los municipios que figuran en el Anexo II de la presente Orden.

Colegio Electoral de Hellín
Casa de la Cultura
Plaza de las Monjas, s/n

Ejercerán en el mismo su derecho al voto los electores cuyos domicilios pertenezcan a los municipios que figuran en el Anexo III de la presente Orden.

Colegio Electoral de Villarrobledo
Casa de la Cultura
C/ Alique, nº 23

Ejercerán en el mismo su derecho al voto los electores cuyos domicilios pertenezcan a los municipios que figuran en el Anexo IV de la presente Orden.

PROVINCIA DE CIUDAD REAL

Colegio Electoral de Ciudad Real Capital
Cámara Oficial de Comercio e Industria de Ciudad Real
C/ Lanza, nº 2

Ejercerán en el mismo su derecho al voto los electores cuyos domicilios pertenezcan a los municipios que figuran en el Anexo V de la presente Orden.

Colegio Electoral de Puertollano
Excmo. Ayuntamiento de Puertollano
Plaza de la Constitución, nº 1

Ejercerán en el mismo su derecho al voto los electores cuyos domicilios pertenezcan a los municipios que figuran en el Anexo VI de la presente Orden.

Colegio Electoral de Tomelloso
Excmo. Ayuntamiento de Tomelloso
Plaza España, nº 1

Ejercerán en el mismo su derecho al voto los electores cuyos domicilios pertenezcan a los municipios que figuran en el Anexo VII de la presente Orden.

Colegio Electoral de Valdepeñas
Excmo. Ayuntamiento de Valdepeñas
Plaza de España, s/n

Ejercerán en el mismo su derecho al voto los electores cuyos domicilios pertenezcan a los municipios que figuran en el Anexo VIII de la presente Orden.

PROVINCIA DE CUENCA

Colegio Electoral de Cuenca Capital
Cámara Oficial de Comercio e Industria de Cuenca
C/ Calderón de la Barca, nº 30 Bajo

Ejercerán en el mismo su derecho al voto los electores cuyos domicilios pertenezcan a los municipios que figuran en el Anexo IX de la presente Orden.

Colegio Electoral de Tarancón
C/Doctor Morcillo Rubio, nº 10

Ejercerán en el mismo su derecho al voto los electores cuyos domicilios pertenezcan a los municipios que figuran en el Anexo X de la presente Orden.

M.C.D.2022

Colegio Electoral de San Clemente
Plaza del Mercado, s/n

Ejercerán en el mismo su derecho al voto los electores cuyos domicilios pertenezcan a los municipios que figuran en el Anexo XI de la presente Orden.

PROVINCIA DE GUADALAJARA

Colegio Electoral Único
Cámara Oficial de Comercio e Industria de Guadalajara
C/ Mayor, nº 28

PROVINCIA DE TOLEDO

Colegio Electoral de Toledo Capital
Cámara Oficial de Comercio e Industria de Toledo
Plaza de San Vicente, nº 3

Ejercerán en el mismo su derecho al voto los electores cuyos domicilios pertenezcan a los municipios que figuran en el Anexo XII de la presente Orden.

Colegio Electoral de Talavera de la Reina
Cámara Oficial de Comercio e Industria de Talavera de la Reina
C/ Carnicerías, nº 17

Ejercerán en el mismo su derecho al voto los electores cuyos domicilios pertenezcan a los municipios que figuran en el Anexo XIII de la presente Orden.

Colegio Electoral de Villacañas
Cámara de Comercio e Industria de Villacañas
C/ Tírez, nº 10

Ejercerán en el mismo su derecho al voto los electores cuyos domicilios pertenezcan a los municipios que figuran en el Anexo XIV de la presente Orden.

En el caso de que los miembros designados de la Mesa no se hallaren presentes en el acto de constitución, asumirán sus funciones un representante de la Administración Tutelante que actuará como Presidente, y un empleado de la Cámara, que actuará como Vocal.

CELEBRACIÓN DE LAS ELECCIONES

OCTAVO: La votación comenzará a las 9,00 horas del día 7 de marzo de 2002 y finalizará ese mismo día a las 20,00 horas. Transcurrido dicho periodo se procederá a realizar el escrutinio que será público, extendiéndose las oportunas Actas suscritas por todos los componentes de las Mesas Electorales, tal y como está establecido en el artículo 20 del Reglamento General.

Las reclamaciones al proceso de votación deberán formularse en el acto y por escrito ante las Mesas Electorales y serán resueltas por las mismas también en el acto, con apelación inmediata ante la Junta Electoral que dictará la Resolución que proceda, la cual podrá ser objeto de recurso de alzada ante el Ilmo. Sr. Secretario General Técnico de la Consejeria de Industria y Trabajo.

Dichas reclamaciones únicamente podrán ser interpuestas por aquellos interesados que reúnan los requisitos esenciales que determina el art. 31 de la Ley 30/1992, de 26 de noviembre.

VERIFICACIÓN DEL ESCRUTINIO

NOVENO: Al tercer día de la celebración de las elecciones, se reunirá la Junta Electoral, en acto publico, con el fin de proceder a la verificación del resultado final de las votaciones, según las Actas correspondientes a los distintos colegios electorales, levantándose nueva Acta en la que se hará constar los datos que determina el artículo 20.16 del Reglamento General.

El expediente electoral se archivará en la Cámara y de él se remitirá por la Secretaria General de cada una de las Cámaras, copia a la Secretaría General Técnica de la Consejeria de Industria y Trabajo, dentro de los diez días siguientes a la terminación de las elecciones.

COMISIÓN GESTORA

DECIMO: Los órganos de gobierno de las Cámaras continuarán en el ejercicio de su funciones hasta la constitución de los nuevos Plenos, o en su caso, la designación de una Comisión Gestora.

RETIRADA DE CREDENCIALES

DECIMOPRIMERO: Dentro de los diez días siguientes a la proclamación de los candidatos elegidos el día de la votación, los vocales electos retirarán en las Secretarías de las Cámaras respectivas, las credenciales acreditativas de su nueva condición, expedidas por las Juntas Electorales, y suscritas por los Presidentes y los Secretarios de las mismas.

PRESENTACIÓN DE VOCALÍAS POR COOPTACIÓN

DECIMOSEGUNDO: Dentro del plazo al que se refiere el apartado anterior y a efectos de la elección de los vocales a que se refiere el apartado 2º de la letra a) del punto 1 del artículo 7 de la Ley 3/1993, de 22 de marzo, las organizaciones empresariales a las que se hace referencia en el citado precepto, deberán presentar ante la Secretaría de la Cámara respectiva una lista de candidatos a vocales del Pleno designados entre personas de reconocido prestigio en la vida económica dentro de la circunscripción de cada Cámara, que supere en un tercio el número de vocalías a cubrir de esta manera en cada una de las Cámaras de Comercio e Industria de la Región.

Dichas propuestas deberán ir acompañadas de una relación de los méritos en los que las Organizaciones Empresariales la fundamenten, así como de la documentación acreditativa de que dichas candidaturas han sido expresamente aceptadas por los candidatos, que deberán cumplir con los requisitos exigidos en el artículo 8.3 de la Ley 3/1993, de 22 de marzo.

Seguidamente, las Juntas Electorales, en un plazo de cuatro días proclamarán las candidaturas válidas a efectos de su consideración en la 2ª fase del proceso electoral.

COMPOSICIÓN DE LOS PLENOS

DECIMOTERCERO: Los Plenos de cada una de las Cámaras, estarán constituidos por los vocales elegidos reglamentariamente y que son los que se regulan en el nº 1 de la letra a) del punto 1 del artículo 7 de la Ley 3/1993, de 22 de marzo, Básica de las Cámaras Oficiales de Comercio, Industria y Navegación y de los elegidos por cooptación y que son los recogidos en el nº 2 de la letra a) del punto 1 del citado precepto, de la mencionada disposición.

En concreto, y tal y como se establece en los distintos Reglamentos de Régimen Interior de las respectivas Cámaras los miembros del Pleno serán los siguientes:

CÁMARA OFICIAL DE ALBACETE
37 vocales elegidos reglamentariamente
6 vocales elegidos por cooptación.

CÁMARA OFICIAL DE CUENCA
34 vocales elegidos reglamentariamente.
3 vocales elegidos por cooptación.

CÁMARA OFICIAL DE CIUDAD REAL
26 vocales elegidos reglamentariamente.
4 vocales elegidos por cooptación.

CÁMARA OFICIAL DE GUADALAJARA
27 Vocales elegidos reglamentariamente.
3 vocales elegidos por cooptación.

CÁMARA OFICIAL DE TOLEDO
30 vocales elegidos reglamentariamente.
3 vocales elegidos por cooptación.

VOTACIÓN DE LOS VOCALES POR COOPTACIÓN

DECIMOCUARTO: Transcurrido el plazo a que se refiere el último párrafo del apartado decimoprimero, las Juntas Electorales convocarán a los vocales electos, a fin de que procedan, en el día en que se señale, a la elección de los vocales a los que se refiere el apartado 2º) de la letra a) del punto 1 del artículo 7 de la Ley 3/1993, de 22 de marzo.

No podrán transcurrir, en todo caso, más de siete días entre la fecha de la convocatoria y aquella en que se produzca la elección de los mismos.

Dicha reunión, que será presidida por la Junta Electoral, deberá adecuarse al siguiente procedimiento:

Todas las propuestas presentadas tendrán el carácter de abiertas, sin que pueda limitarse el número o el porcentaje de los que puedan resultar elegidos.

La Junta Electoral configurará una lista con todos los candidatos propuestos, en una relación conjunta por orden alfabético, pudiendo los vocales electos elegir, en votación nominal, secreta indelegable, a los que estimen conveniente, sin que excedan en número al de vocales por cooptación que figuran para cada Cámara, en el apartado Decimosegundo de esta Orden.

Resultarán elegidos aquellos candidatos que obtengan numéricamente mayor numero de votos.

En los tres días siguientes a la realización de dicha elección, la Junta Electoral remitirá a la Secretaría General Técnica de la Consejeria de Industria y Trabajo toda la información pertinente del citado proceso, el resultado de la votación efectuada, así como el Acta correspondiente.

En ese mismo plazo se realizará la expedición de las credenciales acreditativas, de la misma manera que la recogida en el apartado Decimoprimero de la presente Orden.

CONSTITUCIÓN DEL PLENO

DECIMOQUINTO: Vencido el plazo a que se hace referencia en la letra D) del apartado anterior, se procederá a realizar la convocatoria del Pleno, sin que pueda transcurrir, en todo caso, un plazo superior a diez días para la constitución del mismo, que tendrá la composición establecida en el apartado decimosegundo de la presente Orden.

Constituido el Pleno y a efectos de la elección del Presidente del Comité Ejecutivo, se procederá a la formación de la Mesa Electoral que se compondrá de dos miembros, el de mayor y menor edad del Pleno de la Cámara y será presidida por un representante de la Consejería de Industria y Trabajo, siendo el Secretario de la misma, el que lo sea de la Corporación.

Constituida la Mesa Electoral, el Secretario dará lectura de las candidaturas recibidas por escrito y se concederá un espacio de, al menos 10 minutos para la presentación de candidaturas verbales.

Las candidaturas se aceptarán por escrito o verbalmente.

Propuestos los candidatos, se procederá a la elección, por votación nominal y secreta de entre sus miembros del Presidente y del Comité Ejecutivo.

Del acta de la reunión, junto con el resultado de la votación y las reclamaciones que en su caso se formulen, se remitirá copia certificada a la Secretaría General Técnica de la Consejeria de Industria y Trabajo, quien resolverá con audiencia de los interesados, de las incidencias planteadas si las hubiere.

PLAN DE MEDIOS DE DIFUSIÓN

DECIMOSEXTO: Todos los electores podrán solicitar información sobre el proceso electoral en las Secretarías de las respectivas Cámaras Oficiales de Comercio e Industria, que deberán dar publicidad a la convocatoria y especialmente al procedimiento del voto por correo en sus sedes sociales y en sus delegaciones y por los medios de comunicación que estimen más oportunos.

PLAZOS

DECIMOSEPTIMO: Todos los plazos a los que se hace mención en los apartados de la presenta Orden, se entenderán referidos a días hábiles.

DISPOSICIÓN ADICIONAL: La Junta Electoral podrá adoptar cuantas resoluciones considere procedentes para garantizar, en todo lo no previsto por la normativa vigente en la materia, el desarrollo del proceso electoral.

Dicha normativa está constituida por la Ley 3/1993, de 22 de marzo, Básica de las Cámaras Oficiales de Comercio, Industria y Navegación; el Reglamento General de las Cámaras Oficiales de Comercio, Industria y Navegación de España, aprobado por Decreto 1291/1974, de 2 de mayo, modificado por los Reales Decretos 753/1978, de 27 de marzo y 816/1990, de 22 de junio; con carácter supletorio, la legislación electoral general del Estado, así como los Reglamentos de Régimen Interior de las Corporaciones, en tanto en cuanto no se opongan a lo establecido en la normativa electoral de aplicación.

DISPOSICIÓN FINAL: La presente Orden entrará en vigor el mismo día de su publicación en el Diario Oficial de Castilla-La Mancha.

Toledo, a 14 de enero de 2002
LA CONSEJERA DE INDUSTRIA Y TRABAJO

Fdo.: Araceli Muñoz de Pedro

(Consultar anexos de la presente Orden en el Diario Oficial de Castilla-La Mancha de fecha 18 de enero de 2002)

Junta de Comunidades de
Castilla-La Mancha

M.C.D.2022

LLEGA UNA OFERTA DE PELÍCULA

COMBO DVD SAMSUNG
(VIDEO + DVD)

DVD M-102G SAMSUNG
(DVD REPRODUCTOR/VIDEO CD/AUDIO CD)

COMBO DVD SAMSUNG (VIDEO + DVD)	**COMBO + PACK 10 PELÍCULAS** DVD VIDEO Precio contado 738,67 € (122.904 Ptas.) En 24 mensualidades de 34,08 € (5.671 Ptas. al mes) T.A.E. 10,47%* Precio total aplazado: 818,00 € (136.104 Ptas.)	**COMBO + PACK 20 PELÍCULAS** DVD VIDEO Precio contado 900,94 € (149.904 Ptas.) En 24 mensualidades de 41,57 € (6.917 Ptas. al mes) T.A.E. 10,47%* Precio total aplazado: 997,73 € (166.008 Ptas.)
DVD M-102G SAMSUNG (DVD REPRODUCTOR/VIDEO CD/AUDIO CD)	**DVD + PACK 10 PELÍCULAS** DVD VIDEO Precio contado 414,70 € (69.000 Ptas.) En 24 mensualidades de 19,14 € (3.184 Ptas. al mes) T.A.E. 10,47%* Precio total aplazado: 459,27 € (76.416 Ptas.)	**DVD + PACK 20 PELÍCULAS** DVD VIDEO Precio contado 600,41 € (99.900 Ptas.) En 24 mensualidades de 27,71 € (4.610 Ptas. al mes) T.A.E. 10,47%* Precio total aplazado: 664,96 € (110.640 Ptas.)

RBE nº 2131/01

*Interés Nominal 10%, T.A.E. 10,47%, calculada para préstamos de los importes a financiar indicados en cada artículo sin comisión de apertura ni de estudio, en 24 cuotas mensuales.

Información y pedidos
Half Media, S.L.
902 151 373
De lunes a viernes de 9h. a 18h.

Es una promoción ofrecida por
half MEDIA

Con la financiación de
CAJA RURAL DE CIUDAD REAL

La presente oferta está sujeta a las normas establecidas por la ley 7/1996 de 15 de enero de Ordenación del Comercio Minorista.

Oferta válida hasta el 31 de enero de 2002.

M.C.D.2022

TRÁFICO DE DROGAS DETENIDAS 11 PERSONAS, 5 DE TOMELLOSO, EN LA OPERACIÓN POLICIAL DESARROLLADA EN CHILE, BILBAO Y MADRID

Desmantelan una red de "narcos" que tenía una de sus sedes en Tomelloso

Aprehenden 1.400 kilos de "coca", procedente de Colombia y transportada desde Chile en contenedores de madera

P. M./LA TRIBUNA
Madrid

Cinco de los once detenidos tras la desarticulación de una red dedicada a la introducción y distribución de cocaína son de Tomelloso, municipio ciudadrealeño donde la banda tenía uno de los domicilios sociales [el otro en la capital de España] con infraestructura para el depósito, la ocultación y posterior distribución de la droga.

En la operación policial contra el narcotráfico denominada "Más pitufos" han sido aprehendidos 1.400 kilos de cocaína [cuyo valor en el mercado negro hubiera supuesto más de 15.400 millones de pesetas o lo que es lo mismo más de 92.000 millones de euros]. Los detenidos en el marco de esta importante operación son los tomelloseros José María G.R., de 44 años; Justo T.C., de 30 años; Julián R.P., de 36 años; Luis A.M., de 33 años; y Valentín T.C., de 26 años; así como los ciudadanos colombianos José Ramón O.R., de 28 años; Antonio José C.S., de 41 años; Marco Antonio M.B., de 37 años; César Augusto A.M., de 28 años; y Andriana T.B., de 27 años. También han sido arrestado el mejicano Alberto Efrén H.M., de 51 años.

ENTRAMADO

Las actividades ilícitas de esta organización se desarrollaban en diferentes localidades, habiendo formado para la consecución de sus fines un complejo entramado de sociedades interpuestas. Los domicilios sociales de las mismas figuraban en la localidad manchega de Tomelloso y en la capital de España, dónde también poseían la infraestructura necesaria para llevar a cabo el depósito, la ocultación y la posterior distribución de la cocaína. La droga se intervino en un nave del polígono industrial "La Fraila" de la localidad madrileña de Humanes.

Agentes de la Brigada de Estupefacientes de la Unidad Central de Drogas y Crimen Organizado (UDYCO) de la Dirección General de la Policía, que han desmantelado en Madrid la red dedicada a introducir y distribuir la cocaína, iniciaron la investigación el pasado otoño. Las pesquisas llevaron a los agentes a localizar una de las naves pertenecientes a una de las empresas instrumentales de la organización criminal, que tras una pantalla de importación lícita de madera encubría la importación de elevadas cantidades de cocaína.

Según explica la Dirección General de la Policía a través de una nota de prensa, el pasado lunes los policías pudieron observar a un grupo de individuos que introducían en la nave cinco contenedores transportados por otros tantos camiones, los cuales contenían numerosos palés de madera que fueron descargados y almacenados en su interior.

El pasado martes, 22 de enero, se produjeron numerosos movimientos de personas alrededor de la nave, entre los que figuraban la mayoría de los individuos sometidos a vigilancia, así como otros ciudadanos colombianos, hombres de confianza de la red colombiana proveedora de la droga. Los sospechosos introdujeron tres furgonetas en la nave, vehículos ligeros utilizados para el traslado de la sustancia estupefaciente a un segundo lugar. Dos de los vehículos salieron del inmueble instantes después, siendo interceptados por los agentes y detenidos sus cuatro ocupantes. En el interior de una de las furgonetas fueron incautadas veinticinco bolsas de grandes dimensiones que contenían un total de 800 kilogramos de cocaína en paquetes de un kilo. Simultáneamente, se procedió al registro de la nave industrial en la que se almacenaba la totalidad de la madera transportada en los cinco contenedores. En otra furgoneta fueron halladas un número elevado de bolsas semejantes a las referidas con anterioridad, que contenían 600 kilogramos de cocaína, preparadas para su traslado y distribución en otras poblaciones.

La cocaína venía camuflada en huecos realizados en el interior de las planchas de madera de determinados palés, lo que unido al gran volumen de madera transportado, dificultó notablemente su descubrimiento. Para practicar el hueco habían unido mediante pegamento varias de las planchas de madera situadas normalmente en el centro del palé. Los contenedores habían sido transportados por vía marítima desde Chile hasta el puerto español de Bilbao por un buque mercante destinado al porte de este tipo de mercancías. Desde la capital vizcaina es trasladada en camiones hasta Madrid, donde se realizan los trámites aduaneros. Como empresa exportadora de la madera, figura: "Importadora-Exportadora Graneros Limitada", de Chile, siendo la compañía destinataria: "Almacenes de Puertas Santa Rita S.L.", con sede en la localidad ciudadrealeña de Tomelloso. Las gestiones practicadas han podido determinar que la red ha realizado en los últimos años varios envíos de características semejantes al actualmente descubierto.

REGISTROS

Hasta el momento se han practicado en esta operación [bautizada con el apodo de uno de los agentes que ha participado] cuatro registros más en domicilios y sedes sociales de empresas, hallándose importante documentación societaria y de operaciones de import-export, que están siendo analizadas por los investigadores.

Los policías advirtieron que se estaba inspeccionando un contenedor con electrodomésticos en Vigo para comprobar si tenía también droga y su posible relación con esta operación, aunque fuentes policiales en esta ciudad señalaron a Efe que de momento no se ha detectado ningún tipo de estupefaciente en su interior.

La operación continua abierta, por lo que no se descartan más arrestos y aprehensiones en las próximas horas, según indica la Dirección General de Policía.

Almacén de Humanes (Madrid) donde se incautaron de la "coca"

TINTOBEL

La elegancia de un crianza

www.tintobel.com
bodega@tintobel.com

FIESTA LA NOVEDAD, LA CELEBRACIÓN DEL I DESFILE DE GRUPOS Y CHARANGAS

El Ayuntamiento destina 51.000 euros al próximo Carnaval de Tomelloso

LA TRIBUNA
Tomelloso

El alcalde de Tomelloso, Carlos Cotillas, y el concejal de Festejos, Turismo y Promoción Económica del Ayuntamiento de Tomelloso, Francisco Díaz, dio a conocer el programa previsto desde esta Concejalía para las próximas fiestas de carnaval que este año se celebrarán del 9 al 13 de febrero y contará con un presupuesto aproximado de 51.000 euros. Este año la novedad viene determinada por la convocatoria del I Desfile de Grupos, Asociaciones y Charangas que se desarrollará el martes día 12. Según el alcalde de Tomelloso la línea fundamental que se ha seguido para definir esta programación ha sido que durante los cinco días de carnaval haya suficiente oferta y atractivo para que puedan ser considerados como verdaderamente festivos y donde el espíritu carnavelero esté presente en toda su dimensión. Explicó que, aunque hay actividades claramente consolidadas, como el desfile escolar declarado de interés regional o el desfile de grupos y comparsas, el martes quedaba un poco perdido dentro de esta programación. Por ello, "hemos pretendido que este día tenga su importancia en el programa".

M.C.D.2022

SANIDAD LA GERENCIA DEL HOSPITAL SE NIEGA A APLICAR LA EPIDURAL POR FALTA DE ANESTESISTAS

La Concejalía de la Mujer entrega firmas para exigir la epidural

EFE
Alcázar de San Juan

La concejala de la Mujer del Ayuntamiento de Alcázar de San Juan, Angeles Miranda, entregó ayer una nueva remesa de firmas para exigir que en el Hospital General «Mancha-Centro» de esta localidad se aplique la anestesia epidural en los partos vaginales.

Son ya cerca de 3.000 las firmas que se han recogido entre las mujeres de Alcázar de San Juan y del resto del área sanitaria desde que hace aproximadamente tres años se iniciara esta campaña, tras el compromiso adquirido por el Insalud de aplicar la epidural en todos los hospitales de la red pública.

ALEGACIONES

Hasta la fecha, la razón alegada por parte de la Gerencia del hospital manchego para no implantar la epidural ha sido la falta de anestesistas para destinarlos al servicio de maternidad.

Sin embargo, Miranda duda de que exista realmente voluntad de atender esta reivindicación, después de conocer que hospitales más pequeños como los de Valdepeñas o Manzanares cuentan con un profesional para atender los partos.

CARTAS

Por ello, la concejala ha dejado clara su intención de continuar exigiendo la epidural con diversas acciones, como el envío de cartas al consejero de Sanidad, Fernando Lamata; la delegada de Sanidad en Ciudad Real, Angela Sanroma, y el director del Servicio de Salud de Castilla-La Mancha, Roberto Sabrido.

Miranda resaltó que la reivindicación sigue siendo la misma, «sea cual sea la administración que gobierne» y aunque coincida, como es el caso, con su partido, ahora que las transferencias sanitarias han sido asumidas por la Junta de Comunidades.

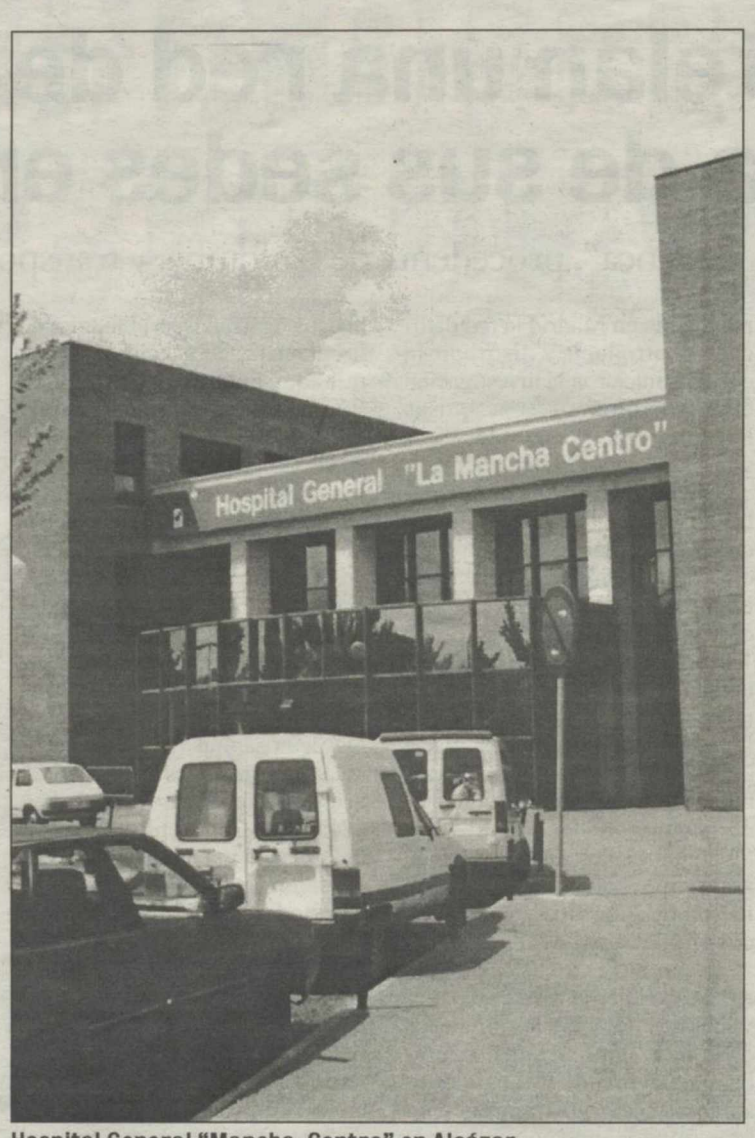

Hospital General "Mancha-Centro" en Alcázar

CAMPAÑA

Son ya cerca de 3.000 las firmas que se han recogido entre las mujeres de Alcázar desde que se iniciara la campaña

OTRAS ACCIONES

Remitirán cartas a Fernando Lamata, Angela Sanroma y Roberto Sabrido, exigiendo la epidural en "Mancha-Centro"

HOSPITAL

Sánchez Bódalo ve razonable el plan de la Junta para el hospital de Tomelloso

EFE
Alcázar de San Juan

El alcalde de Alcázar de San Juan, José Fernando Sánchez Bódalo, cree que la integración del futuro hospital de Tomelloso en el complejo hospitalario Mancha Centro «es normal y razonable», aunque espera que el nuevo centro no impida la ampliación del hospital alcazareño.

Para Sánchez Bódalo, la solución de la Consejería de Sanidad al funcionamiento del Hospital de Tomelloso «rompe el conflicto de competencias que podría darse entre ambos centros sanitarios y, lo que es peor, entre los dos municipios», de modo que la planificación «responde al interés general y no a la presión de quienes más vocean». Sánchez se refirió así a la plataforma ciudadana de Tomelloso, cuyos planteamientos calificó de disparates, «porque la Constitución no recoge que quien más tiene es el que más tiene que recibir». El alcalde no oculta su inquietud por las repercusiones que un centro podría tener sobre el otro y recordó que el Hospital de Alcázar de San Juan necesita una inversión urgente de entre 12.000 y 15.000 euros para completar su cuadro de especialidades y sus prestaciones, que calificó de «magníficas».

VINO ESTOLA RESERVA 1996 Y ESTOLA GRAN RESERVA 1991 DE BODEGAS AYUSO , EN LA FERIA DE BELGRADO

Dos vino de la DO "La Mancha" son premiados en la feria "Wine World"

LA TRIBUNA
Alcázar de San Juan

Dos vinos de Bodegas Ayuso de Villarrobledo (Albacete) han sobresalido por su calidad en el Concurso Internacional de Vinos «The Wine Fair Wine World», celebrado en Belgrado el pasado mes de diciembre de 2001

El Estola Reserva 1996 ha conseguido la medalla de oro en el citado concurso, mientras que el Estola Gran Reserva 1991 obtuvo una medalla de plata , lo que supone un merecido reconocimiento a la gran labor que viene realizando Bodegas Ayuso S.L., una de las bodegas emblemáticas de la Denominación de Origen «LA MANCHA» desde que ésta se creó, hace ya más de 28 años.

EXPANSIÓN

Acontecimientos como éste favorecen la entrada de los vinos de calidad manchegos en los difíciles mercados del Este de Europa, donde los vinos de la DO La Mancha tienen importantes perspectivas de crecimiento, que irán parejas al incremento de la renta per cápita y la mejora de la calidad de vida que ya se está produciendo en países como Chequia, Eslovaquia, Polonia, Hungría, Yugoslavia, etc.

CULTIVO ECOLÓGICO

Por otro lado, mencionar el éxito obtenido otro vino manchego de la variedad Cencibel o Tempranillo y elaborado a partir de uvas de cultivo ecológico, concretamente la marca Celsius de Bodegas Parra Jiménez de Las Mesas (Cuenca), que fue unánimemente elogiado en la presentación de vinos con maceración carbónica, que tuvo lugar el pasado mes de diciembre en la estación de Atocha de Madrid, donde estuvieron presentes los mejores vinos de España creados a partir de este sistema de elaboración.

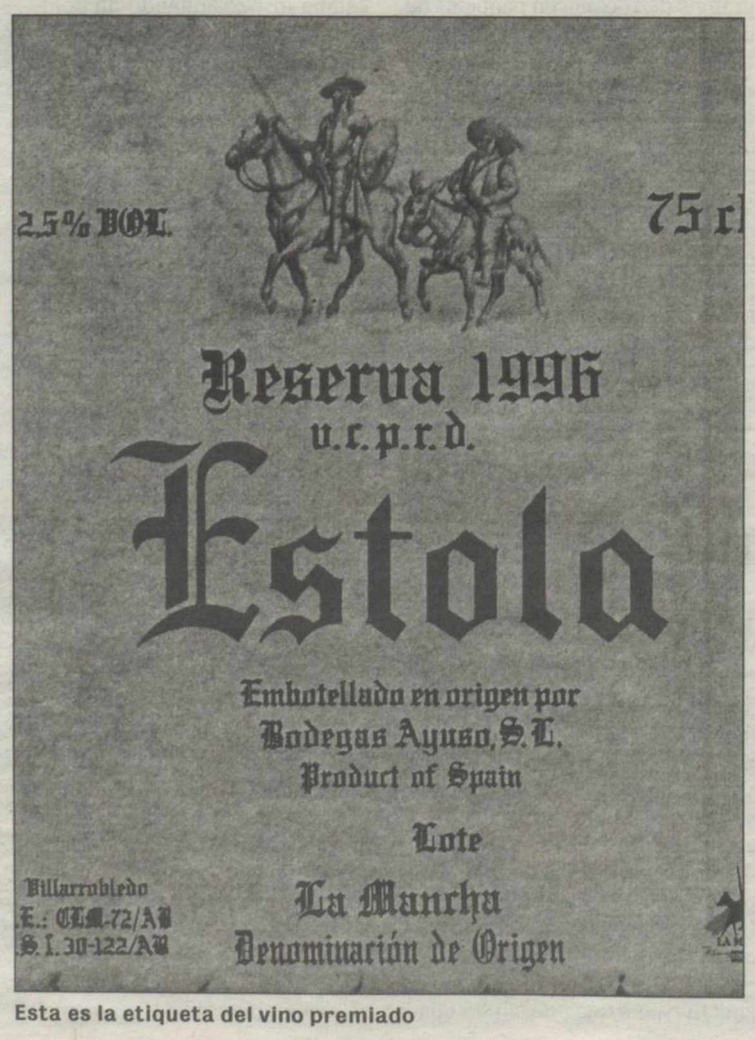

Esta es la etiqueta del vino premiado

SUCESOS

Dos detenidos en Alcázar por infracciones de diversa índole

LA TRIBUNA
Alcázar de San Juan

El pasado jueves 24 de enero se registraron diversos sucesos en el municipio de Alcázar de San Juan. Según informó la Subdelegación del Gobierno en Ciudad Real, el jueves fue detenido por efectivos de la Policía Nacional Carlos Antonio R.T que fue puesto a disposición judicial, como presunto autor de los delitos de allanamiento de morada, insultos y agresiones en el ámbito familiar.

En otro orden de cosas Marek O. súbdito polaco, fue detenido por efectivos de la Policía Nacional de Alcázar de San Juan, por infracción a la Ley de Extranjería. El gobierno austriaco estaba interesado en su detención como consecuencia de una prohibición de entrada en el espacio Schengen.

M.C.D.2022

TOROS QUEDÓ RATIFICADO EN LA ÚLTIMA SESIÓN DE LA COMISIÓN DE GOBIERNO DEL AYUNTAMIENTO

La empresa Ofetauro Sur S.L. gestionará la plaza de toros

La empresa deberá de ofrecer un cartel de lujo el día el día de su inauguración

LA TRIBUNA
Miguelturra

La última sesión de la Comisión de Gobierno del Ayuntamiento de Miguelturra abordó en su orden del día importantes decisiones para la localidad. La Comisión ratificó la elección, hecha días pasados por la comisión de cultura y festejos, de la empresa Ofetauro Sur S.L. como gestora del auditorio multifuncional abierto (en su calidad de plaza de toros) el año de su inauguración. El contrato con la empresa se hará efectivo, tras la decisión de la Comisión, en los próximos días.

En principio está estipulado que la empresa ofrezca un cartel de lujo para el día de la inauguración (probablemente durante las fiestas del Cristo, y como día probable la jornada del 4 de mayo).

La oferta hecha por «Ofetauro» anuncia la participación de tres de las máximas figuras del escalafón taurino (así que en los ambientes taurinos de la localidad ya se barajan los nombres de Joselito, José Tomas, Enrique Ponce, Víctor Puerto.... como posibles candidatos a hacer el paseíllo por vez primera en el «coso» miguelturreño recién construido).

Además de esa fecha inaugural la empresa deberá seguir ofreciendo la tradicional feria taurina de septiembre (coincidiendo con las fiestas en honor de la Virgen de la Estrella) en la que se espera, tras las numerosas conversaciones mantenidas entre responsables del área de cultura y festejos y los propietarios de la empresa, poder contar también con nombres conocidos del escalafón (hasta ahora en estos últimos años, los espectáculos de septiembre se han ofrecido en plazas portátiles y con nombres no muy destacados del escalafón de novilleros).

Interior del auditorio, contratado en calidad de plaza de toros

INAUGURACIÓN

Probablemente se inaugure durante las fiestas del Cristo de Miguelturra, y como día más probable en la jornada del 4 de mayo, sábado

CARTEL

La oferta hecha por Ofetauro anuncia la participación de 3 de las máximas figuras del torero. Se oyen los nombres de Joselito, Ponce, José Tomás y Víctor Puerto

Los representantes de la empresa ya han tenido la oportunidad de visitar las instalaciones del auditorio, casi completamente terminadas.

Otra de las decisiones de la Comisión fue la de aprobar la compra de una parcela anexa al mercado municipal para poder hacer efectiva su ampliación. La a parcela que adquirirá el Ayuntamiento tiene una extensión de 350 metros cuadrados, parcela ubicada anexa al patio del edificio del Mercado. El Ayuntamiento adquirirá la parcela por un importe de cinco millones de pesetas. Previo a la decisión de la Comisión ya existía un acuerdo verbal entre el Ayuntamiento y los propietarios para, en breve, poder hacer efectiva la mencionada compra con la que el Ayuntamiento ampliará las instalaciones del céntrico Mercado, cuya puerta principal está situada en la calle Paquito León.

Como viene siendo habitual en las sesiones de la Comisión de Gobierno, uno de los puntos tratados fue la aprobación de diversas licencias urbanísticas.

JORNADA

Hernández Perlines inaugura hoy el Centro de Internet

EFE
Madrid

A las 10:30 de hoy comienza la recepción de los participantes en la Jornada Nacional, organizada por el Ayuntamiento de Miguelturra, «Estrategias de Desarrollo en una Villa Emergente: Miguelturra». Se espera la presencia de alrededor de cien participantes, entre representantes del mundo empresarial, del institucional y del financiero, aparte de otros agentes sociales. El interés de la jornada viene marcado por los ambiciosos proyectos de desarrollo en los que viene trabajando el Ayuntamiento de Miguelturra a lo largo de los últimos años, cuya presentación pública se hará en el transcurso de las ponencias programadas. Parte destacada también de la Jornada es la documentación que se les va a entregar a los participantes en la que se detalla a través de un tríptico y una tarjeta CD, entre otros proyectos de desarrollo, todo lo relacionado con la iniciativa de singular interés del Parque Científico y Tecnológico de Castilla la Mancha en Miguelturra. La culminación vendrá con la inauguración oficial que el consejero de Ciencia y tecnología Isidro Hernández Perlines, va a hacer del nuevo e innovador Centro de Internet, ubicado en la Casa de Cultura. Tras el acto se procederá a la entrega de diplomas a los participantes en los distintos cursos de formación en nuevas tecnologías impartidos en Miguelturra en los últimos meses. Participarán del presidente de la Diputación Provincial de Ciudad Real, Nemesio de Lara, del subdelegado del Gobierno, Jaime Lobo, y del presidente de la CEOE provincial, Jesús Bárcenas.

TELECOMUNICACIONES EL DIRECTOR GENERAL DE TELECOMUNICACIONES CONOCIÓ EL PROYECTO DE AMPLIACIÓN EN UN FUTURO

Luis Herrera visitó las instalaciones del Centro de Internet

LA TRIBUNA
Miguelturra

Un día antes de su inauguración oficial, el director general de telecomunicaciones y tecnologías de la información de la Junta de Comunidades de Castilla la Mancha, Luis Herrera, visitó las instalaciones del Centro de Internet de Miguelturra, creado mediante convenio de colaboración suscrito por la Junta de Comunidades, Consejería de Ciencia y Tecnología, y el Ayuntamiento de Miguelturra, Concejalía de Nuevas Tecnologías. Luis Herrera visitó las instalaciones acompañado en todo momento por el alcalde de Miguelturra, Román Rivero, y el concejal de nuevas tecnologías, Agapito Arévalo.

REUNIÓN DE TRABAJO

Luis Herrera mantuvo, además, una reunión de trabajo con los responsables municipales en la que se abordó el «Poryecto Aro», que el propio director general definió como «un proyecto impulsado por el Ayuntamiento de muchísimo interés para la región que queremos apoyar con todas nuestras posibilidades».

En la visita a las instalaciones, Luis Herrera conoció de palabras del propio monitor del Centro, Francisco J. Mohino, el interés que en los primeros días ha despertado el Centro en la localidad. El director general se mostró satisfecho con el resultado de la instalación, así como con el proyecto de ampliación del Centro en un futuro: «está muy bien capacitado para cumplir con la función que se le encomienda». La inauguración del Centro está prevista para las 18,30 horas de este viernes con la presencia del Consejero de Ciencia y Tecnología, Isidro Hernández Perlines.

Luis Herrera, Romás Rivero y Agapito Arévalo

M.C.D.2022

VILLARTA DE SAN JUAN LOS VILLARTEROS LANZAN AL CIELO MILES DE COHETES PARA HONRAR A SU PATRONA

Bono prendió la hoguera en honor a la Virgen de La Paz

Estas tradicionales fiestas están declaradas de Interés Turístico Regional

LA TRIBUNA
Villarta de San Juan

El presidente de Castilla-La Mancha, José Bono, prendió en Villarta de San Juan (Ciudad Real) la gran hoguera con la que cada año los villarteros iluminan la víspera de la festividad de su Patrona, la Virgen de la Paz, fiesta que está declarada de Interés Turístico Regional.

Con su asistencia a las "Paces", el presidente de la región cumplía un compromiso adquirido con el alcalde de Villarta, Angel Antonio Ruiz Palomares, quien en una visita anterior le pidió que viniera para compartir con los vecinos una fecha tan especial.

Bono señaló que, para él, esta fiesta también tiene un hondo significado porque la Virgen de la Paz es la patrona de su pueblo, Salobre, donde había estado por la tarde, y aseguró que esta advocación es una de las más hermosas que conoce, tanto por el nombre como por su significado en estos agitados momentos en el planeta.

El presidente de Castilla-La Mancha aseguró encontrarse muy feliz entre los villarteros y subrayó que con estas tradiciones no sólo se festeja a los patrones y patronas de nuestros pueblos, sino que, al mismo tiempo, se honra la memoria de nuestros padres y abuelos, que son los que nos han trasmitido los ritos que legamos a nuestros descendientes.

Mientras prendía la inmensa hoguera de leña recogida por todos los villarteros, José Bono apuntó que sería bueno que las llamas sirvieran también para quemar los malos sentimientos y comentó que lo ideal sería que todos aprovecháramos para desprendernos de nuestros defectos.

Según la historiografía local, la fiesta de las "Paces" se remonta al siglo XV. El final de la procesión de la Virgen de la Paz, que ha salido a las doce del mediodía de la iglesia, es el momento cumbre: cuando la Virgen va a acabar su recorrido de más de tres horas de duración, durante el cual las peñas no han cesado de lanzar cohetes, se disparan al cielo más de dos mil docenas de estos artefactos pirotécnicos. Los cálculos municipales estiman que cada año se lanzan en Villarta unas diez mil docenas de cohetes.

La Virgen de La Paz también es la Patrona de Salobre, el pueblo de José Bono

MALAGÓN

Aprobado el proyecto básico de urbanización de calles

LA TRIBUNA
Malagón

La Corporación munic del Ayuntamiento de M lagón celebraba ayer co sión de gobierno de cara ordinario, con un orden día de cuatro puntos. Un no que aunque breve res muy interesante.

Entre ellos, destac aprobación del Proyecto sico y de Ejecución de U nización de las calles C trava, Calderón de la B y Nueva.

Con un importe 7.183.812 pesetas (43.17 euros), se llevarán a cab siguientes trabajos: m miento de tierras, pavim tación de viales y aceras de saneamiento, red ge de electricidad y red de fonía.

OBRAS

Por otro lado, tambi aprobaba el Proyecto d banización «Unidad d tuación Aislada UA-1 como el pliego para la dicación de dichas obra diante procedimiento to de subasta.

Este proyecto del c torio de Malagón tien objeto la realización en na delas obras necesar explanación y pavim ción, red de alcantari red de abastecimien agua potable, alumbrad blico, canalización para de distribución de en eléctrica en baja tensió de media tensión y jard

El importe para obra es de 53.547.297 tas, lo que supone 321.825,74 euros.

ARGAMASILLA DE ALBA EN LA MAÑANA DEL LUNES SE DESPLAZARON HASTA LA ZONA LOS TÉCNICOS RESPONSABLES DEL PROYE

Comienzan las obras de restauración del Castillo de Peñarroya

LA TRIBUNA
Argamasilla de Alba

El Castillo de Peñarroya, una de las pocas fortalezas conservadas de la provincia de Ciudad Real, situado en el término municipal de Argamasilla de Alba, junto al pantano límite de las Lagunas de Ruidera, será restaurado por la Consejería de Cultura de la Junta de Comunidades de Castilla La Mancha en los próximos dieciocho meses.

En la mañana del lunes 21 de enero se desplazaron hasta el enclave de Peñarroya los técnicos responsables del proyecto de remodelación y los alcaldes de Argamasilla de Alba, José Díaz-Pintado, y La Solana, Diego García Abadillo. Ambos ayuntamientos comparten el culto a la Virgen de Peñarroya, que tiene su ermita en este castillo.

El proyecto de reestructuración se compone de 3 fases. En la primera, que comenzará en los próximos días y durará seis meses, serán reparadas la muralla y la antemuralla. En posteriores actuaciones se intervendrá en la Torre de Homenaje, se restaurará el patio de armas y el foso, y se llevarán a cabo excavaciones arqueológicas, ya que como señaló el arqueólogo encargado del trabajo, Luis Benitez de Lugo "en el subsuelo de este Castillo han de encontrarse valiosos restos arqueológicos". El presupuesto total de la obra asciende a 50 millones de pesetas.

Esta reestructuración va a ser posible, después de sucesivos intentos por parte del Ayuntamiento de Argamasilla de Alba, gracias al acuerdo logrado entre las diferentes partes implicados (ayuntamientos de Argamasilla y La Solana, cofradías de la Virgen y Obispado).

Según el informe de bases de este proyecto, el enclave donde se sitúa el Castillo de Peñarroya es un rico yacimiento arqueológico con restos de Motillas, elevaciones artificiales del terreno de igual estructura interna que los bombos o chozos de la zona. Han aparecido restos romanos y visigodos, como fustes de columnas e interesantes frisos de un templo paleocristiano de los siglos V y VI d.C.

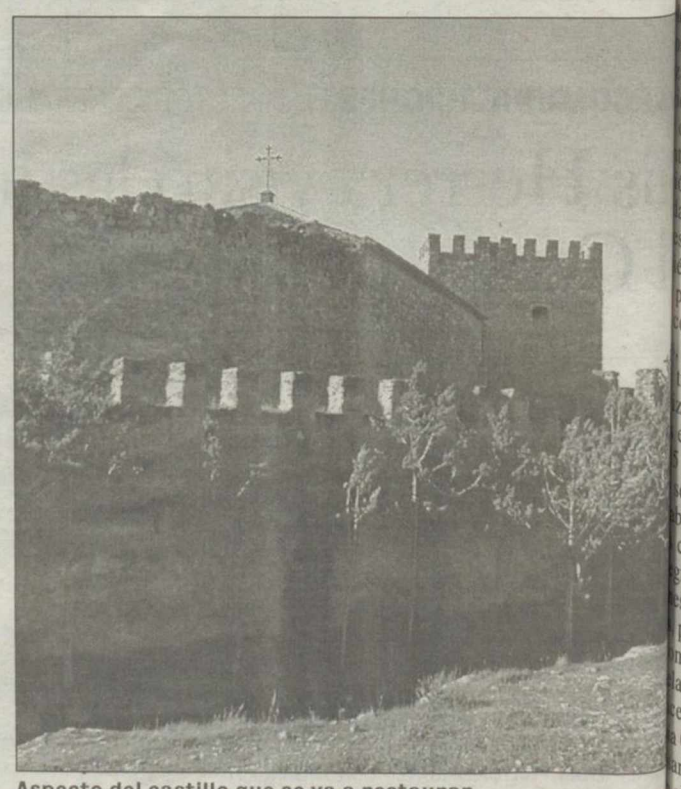

Aspecto del castillo que se va a restaurar

M.C.D.2022

TOMELLOSO EL PARTIDO SOCIALISTA LOCAL VALORA POSITIVAMENTE EL COMPROMISO

Buena acogida del PSOE al proyecto de hospital

ndújar dijo que el plan funcional acabará a final de mes

RIBUNA
elloso

ecretario local del PSOE de elloso, Inocente Andújar, ró ayer positivamente el ecto de hospital alcanzado a Junta para este municipio chego y su comarca.

n rueda de prensa, Andújar ifestó que la entrevista del coles entre el consejero de dad, Fernando Lamata, y mbros de la plataforma ciu- na de esta localidad y ediles alistas de la comarca, ha si- uena, ya que el Gobierno onal se ha comprometido r un hospital general con cialidades que se repartirán los centros de Alcázar de Juan, Manzanares y Tome-

ñadió que el plan funcional ste hospital se terminará a es de mes para que cuanto comience la licitación del ecto, que tendrá cerca de camas, según dijo el secre- local de los socialistas, indicó que al final serán nta más de las previstas por salud.

Lamata se reunión con la Plataforma de Tomelloso el miércoles T. Fernández

ISIÓN DE SEGUIMIENTO

ismo, valoró también muy vamente que la Plataforudadana forme parte de la comisión de seguimiento de la construcción del hospital y de que no haya un hospital preferente en el área sanitaria, «sino que los tres serán iguales, teniendo algunas especialidades cada uno de ellos que los demás no tendrán».

DETENCIÓN TRAS EMBESTIR A OTRO CONDUCTOR

La Guardia Civil imputa a un vecino de Carrión un intento de homicidio

P. MUÑOZ
Ciudad Real

La Guardia Civil ha detenido a un hombre en Carrión de Calatrava acusado tentativa de homicidio, según informó ayer la Subdelegación del Gobierno.

Los hechos ocurrieron el pasado martes, sobre las 16:15 horas, en el kilómetro 317 de la N-430, cuando un vehículo embestir lateralmente a otro, dándose a la fuga posteriormente. En el accidente no hubo que lamentar desgracias personales. Sin embargo, el conductor del vehículo embestido presentó una denuncia en el Cuartel de la Guardia Civil de Carrión de Calatrava.

Efectivos de este Cuerpo abrieron una investigación encaminada a esclarecer los hechos. Como resultado de las pesquisas se procedió a la detención de Federico M.F.E., de 49 años de edad y vecino de Carrión de Calatrava, como presunto autor de un delito de tentativa de homicidio, al estimarse que la colisión se produjo de manera intencionada.

Las causas no han sido desveladas.

MORAL LA DETENCIÓN SE PRODUJO EL DÍA 23

Detenido por quebrantar la condena que le prohibe acercarse a su pareja e hijo

P. M.
Ciudad Real

Un hombre que tenía prohibido comunicarse con su compañera sentimental o acercarse a menos de 300 metros ha sido detenido por quebrantar la condena que le había sido impuesta por el Juzgado número de Valdepeñas, según informó ayer la Subdelegación del Gobierno.

Miguel Luis C.D., de 38 años, vecino de Moral de Calatrava, fue detenido el pasado miércoles por quebrantar la condena impuesta.

Por otro lado, la Policía Nacional detuvo al daimieleño Pablo Jesús I.F.B., de 25 años, por un presunto delito de exhibicionismo cometido delante de un menor.

En Almagro era detenido J.M.A.B., de 26 años, como presunto autor de un delito de robo en una vivienda. En la misma ciudad era denunciado un robo cometido en un disco-bar.

ERVICIOS SOCIALES ELABORAN SUS PROPIOS DISFRACES

os discapacitados psíquicos de erencia preparan el Carnaval

BUNA
a

ctivo de discapacitados psí- y sensoriales que viene ndo durante todo el año dades organizadas por el de Servicios Sociales del amiento de Herencia (de ón con el entorno, gimna- aptada, cognitivas: lectu- scritura, etc.) se prepara ón durante estos días pa- próximo Carnaval en el como en ocasiones ante- participará activamente. rata de personas, no es- zadas en ningún centro, edades oscilan entre los y 40 años y a los que se han venido a sumar las bitualmente acuden a dis- centros especializados gresan a Herencia en va- s, o coincidiendo con las para participar todas jun- mo en estos momentos, laboración de sus propios es dentro del Taller de Ocupacional que se vie- arrollando con regulari- el Centro de Día a cargo de la terapeuta Isabel Illescas.

Un momento del taller de terapia ocupacional

MATERIALES

Los patrones y el corte de los disfraces se realizan con telas, cartulinas y distintos materiales que más tarde, una vez preparados, cosen para ellos sus propios familiares con el fin de que estén listos para los distintos pasacalles a los que acudirán acompañados de los voluntarios que colaboran de forma habitual en estas tareas. Si el año pasado los mismos discapacitados eligieron recorrer las calles disfrazados de vampiros, en esta ocasión han optado por otro tema muy diferente que, para continuar con la tradición, no se desvelará hasta el momento del desfile.

M.C.D.2022

■ MEMBRILLA

Lucilo Cuñado inauguró la Escuela taller "Membrilla Verde"

LA TRIBUNA
Membrilla

El Director Provincial del Instituto Nacional de Empleo (INEM), Lucilo Cuñado inauguró una nueva Escuela Taller denominada "Membrilla Verde" el día 23 de enero en la localidad de Membrilla.

El acto de inauguración dio comienzo a las 12:30 horas con la recepción en Ayuntamiento de Lucilo Cuñado a cargo del alcalde Antonio Arroyo Villa y de algunos miembros de la Corporación Municipal, así como de los participantes en esta escuela taller, tanto personal técnico como alumnos.

El acto contó con las intervenciones de Antonio Arroyo Villa, que invitó a los alumnos a aprovechar los dos años de duración de esta Escuela Taller para enriquecerse a nivel profesional y personal. Seguidamente cedió la palabra a Lucilo Cuñado, el cual hizo referencia a las dos escuelas taller que anteriormente se han realizado en la localidad, "Santiago el Mayor" y "El Rezuelo", resaltando el buen resultado obtenido en ambas.

También destacó el papel que este tipo de acciones esta desempeñando en la sociedad, y principalmente en nuestros jóvenes.

Cuñado hizo un poco de historia sobre lo que son las escuelas taller y casas de oficio destacando que desde 1985 que comenzó este proyecto hasta el año 2000 se ha formado a más de 320.000 jóvenes y resaltó el papel de las escuelas taller como un proyecto de desarrollo local y de enriquecimiento personal para los participantes.

■ PORZUNA EL AYUNTAMIENTO PROMUEVE LA INSTALACIÓN DE UN PUNTO LIMPIO

Blanca Fernández expone sus demandas a Nemesio de Lara

LA TRIBUNA
Porzuna

El presidente de la Diputación Provincial, Nemesio de Lara, mantuvo un encuentro con la alcaldesa de Porzuna, Blanca Fernández, en el que ésta le ha informado de las necesidades más urgentes de la localidad. En la reunión también se encontraban los diputados de Obras, Personal y Hacienda, Francisco Chico, Francisco Espinosa y Angel Amador, respectivamente, así como dos concejales del consistorio.

Entre las actuaciones que pondrá en marcha este año la Diputación Provincial en la localidad se encuentra la instalación de un Punto Limpio, con un coste de 15 millones de pesetas, que se incluye dentro del Plan de Cooperación. Así, se cumple una de las principales preocupaciones del Consistorio que es la conservación del medio ambiente y la sensibilización por la selección de residuos.

Además, la maquinaria de la Diputación contribuirá a adecentar los paseos en las entradas al pueblo -con lo que el consistorio quiere hacerlo más atractivo a los visitantes-, y al drenaje del campo de fútbol que será realizado por una retroexcavadora y un camión del servicio de obras.

El consistorio igualmente ha solicitado ayuda de la institución provincial para llevar a cabo distintos proyectos como son la urbanización de dos calles del centro de la localidad, la mejora del alumbrado público, la electrificación del anejo La Dehesa, así como la integración y el asentamiento de los inmigrantes búlgaros -el colectivo más numeroso de la localidad-, con la puesta en marcha de un programa de alfabetización.

Nemesio de Lara con Blanca Fernández — Fotógrafo • AGENCIA

Por otro lado, la primera edil comentó al presidente la especial situación de Porzuna, al depender de la localidad diez pedanías (en donde viven 1.500 de los 4.100 porzuniegos) que no tienen red de saneamiento público. El presidente de la Diputación, Nemesio de Lara, tras escuchar las diferentes necesidades del pueblo ha asegurado la colaboración de la Diputación Provincial para solventar estas, dado el esfuerzo que está haciendo la institución provincial para mejorar la calidad de vida en nuestros pueblos y dotarlos de más y mejores servicios.

■ PORZUNA

'Nuestra Señora del Rosario', premiado por Consumo

LA TRIBUNA
Porzuna

El Colegio Público Nues Señora del Rosario de Por na ha sido el centro escolar la provincia que más parti pación ha registrado en el c curso regional sobre consu "Sueño despierto" convoca por la Dirección Regional Consumo, con motivo de Navidad, e introducido través de la OMIC del Ay tamiento.

De esta manera, ayer desplazó hasta la localidad director general de Consu de la Junta de Comunida de Castilla-La Mancha, C los Macías, la delegada de nidad y Consumo, Ang Sanroma, y la jefa de Serv de Consumo, Carmina Ho do, para entregar, a los niños de segundo ciclo de maria que han participado el concurso, un regalo que consistido en un ejemplar "Harry Potter y la piedra f sofal" para cada uno de e Además han depositado rios ejemplares en la bibli ca escolar para que todos alumnos tengan acceso a e El concurso trataba de ens a los alumnos a valorar su guetes por medio de la re ción de un cuento, cuyo l era compartir una pelota.

■ BOLAÑOS 23 DIPLOMADOS EN PREVENCIÓN

Bolaños se suma a la cultura de la prevención de riesgos laborales

LA TRIBUNA
Bolaños

El alcalde de Bolaños, Daniel Almansa, aprovechó la clausura y entrega de diplomas de un curso de prevención de riesgos laborales organizado por la Cámara de Comercio de Ciudad Real, para reclamar a esta institución uno más, dada la gran demanda por parte del empresariado de Bolaños para formarse en esta nueva exigencia laboral. El director del CEEI de Ciudad Real, Günther Lorenz, que representaba a la Cámara, se comprometió a intentar satisfacer la petición del alcalde. En el mismo acto, 23 empresarios y empleados de empresas de la localidad recogieron sus correspondientes diplomas de haber superado este curso, que con una duración de 50 horas, ha permitido formar a un importante colectivo laboral y empresarial en la cultura de la prevención de los riesgos laborales.

Günther Lorenz dijo que con este curso y otros más que la Cámara ha desarrollado durante el pasado año se demuestra la vocación provincial de servicio de esta institución.

■ SOCUÉLLAMOS EL DÍA 30 DE ENERO EN FITUR

Socuéllamos presentará en FITUR un nuevo catálogo turístico

LA TRIBUNA
Socuéllamos

El 30 de enero, a la una de la tarde, se presentará en el stand que la provincia de Ciudad Real tendrá en FITUR (Feria Internacional del Turismo) un catálogo turístico de Socuéllamos, en el que se recoge los atractivos históricos, culturales, arquitectónicos, arqueológicos, gastronómicos del municipio así como sus fiestas y costumbres, y sus excelentes vinos.

Este catálogo ha sido editado dentro de un programa de fomento del turismo local de la Asociación Rutas del Vino de La Mancha.

Por otra parte cabe mencionar que el lunes 28 de enero llegará a Socuéllamos el Euromóvil, dentro de la campaña de educación del euro promovida por el Ministerio de Economía. El aula móvil resolverá las dudas que pueda suscitar el periodo de introducción del euro en el sistema monetario nacional. El Ayuntamiento de Socuéllamos ha comunicado la llegada del Euromóvil a asociaciones, colegios y demás colectivos para que formulen sus preguntas.

■ INFANTES

Se hace realidad un nuevo proyec de actividades infantiles

LA TRIBUNA
Villanueva de los Infantes

Casi un año después de q Asociación acometie puesta en marcha de un ller-Escuela de Música en llanueva de Los Infantes la participación de más d niños/as, y que en la act dad se ha convertido en Escuela de Música de ám comarcal, se han propu para este Curso escolar, d del programa de general d tividades, la realización d nuevo reto, como es el cionamiento de un Centr fantil de Actividades.

Este centro infantil con 2 objetivos fundam les: 1) Tratar de ofrecer participantes una alterna de ocio y formación pa tiempo "no escolar" y 2) vir de experiencia para su solidación futura, como s cio público para todos niños-as de nuestra local Para su puesta en funci miento, se cuenta con la boración Ayuntamiento

M.C.D.2022

■ **ALMADÉN** INCLUYE UNA REDUCCIÓN DE PLANTILLA DEL 70%, A 129 TRABAJADORES

Sepi y sindicatos acuerdan un plan para garantizar la continuidad de Mayasa

EFE
Almadén

La Sociedad Estatal de Participaciones Industriales (SEPI) y los sindicatos de Minas de Almadén acordaron ayer un plan para garantizar la continuidad de la empresa productora de mercurio, mediante la reorientación de su actividad desde este año hasta el 2005, informaron a EFE fuentes de la SEPI.

El plan, que incluye una reducción de plantilla del setenta por ciento -sin medidas traumáticas-, pretende hacer frente al agotamiento del yacimiento de cinabrio (mineral del que se obtiene el mercurio) situado en Ciudad Real, que tiene reservas para poco más de dos años.

La regulación de empleo incluida en el plan acordado afectará a 129 trabajadores de la plantilla de Minas de Almadén -que contaba con 266 empleados- a quienes se tramitarán prejubilaciones, bajas incentivadas o recolocaciones en otras empresas.

Fuentes de la SEPI explicaron que con el plan, Minas de Almadén seguirá operando en el sector del mercurio, mantendrá su actividad ganadera (con las fábricas de piensos y lácteos que en la actualidad explota una dehesa) y entrará en nuevos campos como la minería externa y los sondeos mineros.

Además, la SEPI impulsará la reindustrialización de la comarca a través de la Oficina de Promoción de Inversiones (OPI) y de Sodicaman, sociedad de capital riesgo de Castilla La Mancha especializada en desarrollo industrial.

Vista de la localidad de Almadén

De hecho, parte de los empleados de Minas de Almadén podrán encontrar acomodo en las nuevas empresas que nacerán de este proceso de reindustrialización.

La SEPI se compromete a urbanizar un polígono industrial de 100.000 metros cuadrados en Almadén y a arreglar el polideportivo de la zona que cederá al pueblo junto a la casa que utilizaba el director de la empresa y que pasará a ser una escuela de turismo rural. Minas de Almadén, empresa que perdió en el 2001 más de 1.005 millones de pesetas que se añaden a una deuda -contraída en la década de los noventa- superior a los 13.000 millones de pesetas, se ha visto afectada por el descenso en el consumo de mercurio, producto que presenta problemas medioambientales. Por otro lado, fuentes sindicales reconocieron a Efe que ha habido un acercamiento de posturas en asuntos como la reducción de plantilla, tiempo de ejecución del plan y reindustrialización de la comarca. Indicaron que en la aplicación del plan, que la SEPI contemplaba que finalizase en 2004, ha mostrado buena disposición en la mesa negociadora y es posible que se amplíe el plazo en uno o dos años más.

Almagro dará a conocer su ofertara turística en Fitur

■ **FITUR** CON TIERRA DE LOS CABALLEROS

Almagro acude a la Feria del Turismo por sexto año consecutivo

LA TRIBUNA
Almagro

Almagro acude por sexto año consecutivo a la Feria Internacional de Turismo, dentro del espacio de la Mancomunidad de Tierra de Caballeros y Tablas de Daimiel en el stand de Castilla-La Mancha, donde presentarán su Plan de Dinamización Turística como uno de los motores principales para impulsar la industria turística en la provincia.

Angel Gómez Malagón, presidente de esta Mancomunidad y teniente de alcalde de Almagro, explica que este Plan de Dinamización Turística será presentado por la consejera de Industria de Castilla-La Mancha el 30 de enero en Fitur, que se referirá a éste, como uno de los cuatro planes de la región, y que supondrá una inversión de 300 millones de pesetas.

"Con este Plan, se pretende que la Mancomunidad llegue a convertirse en uno de los motores principales que impulse la industria hostelera en la provincia ciudadrealeña", añade Angel Gómez. El escaparate de la Mancomunidad ocupará 120 metros dentro del diseño común de la comunidad autónoma castellanomanchega, y en él se ofrecerán folletos relativos a cada uno de los municipios integrantes de la Mancomunidad, que son junto a Almagro, Ciudad Real, Daimiel, Valdepeñas, Villanueva de los Infantes y Villarrubia de los Ojos.

†

Don PABLO HIDALGO CABRERA

(Celador)

Falleció en CIUDAD REAL, el día 24 de enero de 2002

D.E.P.

Tus compañeros del Complejo Hospitalario no te olvidan y sienten profundamente tan sensible pérdida

M.C.D.2022

EDITORIAL

Roto el consenso judicial

Es triste pero hay cosas que en España va a llevar generaciones el buscarles arreglo definitivo. La pasión que desborda a las gentes de Celtiberia convierte casi todo en reo de "blanco o negro" o "todo o nada". De ahí lo de las dos España, que lleva camino de convertirse en lo de las 17 españas.

Uno de los temas que más necesitan de solución y sosiego es el del mundo de la Justicia. Tema tan decisivo y delicado, dado que es uno de los tres pilares básicos del Estado de Derecho, no puede estar sujeto a tensiones motivadas por las ideologías, las fobias y las filias. Y es que el juez podrá tener ideología, pero la Justicia no. Bajo ningún concepto. La Justicia no es de derechas, ni de izquierdas, ni de centro. La Justicia es sólo Justicia y debe servir para que todos nos sintamos protegidos y cómodos bajo su imperio, sin duda el más seguro y último que tiene el ciudadano parta ejercer y hacer valer sus derechos.

Pero sucede que, una vez más, los intereses políticos vuelven a enfangar el mundo judicial, con el consiguiente deterioro del mismo y el lógico malestar de los ciudadanos. Y es que en el Consejo General del Poder Judicial, el Organo de gobierno de los jueces y los juzgados, según denuncias de la izquierda y aledaños, los miembros de talante conservador han impuesto a cuatro nuevos miembros del Tribunal Supremo, rompiendo un pacto por el que habría que distribuir las vacantes del alto tribunal por consenso. Han, dicen, aplicado el rodillo que les concede su situación mayoritaria en el CGPJ para hacerse con el control del Supremo.

Será verdad si así lo afirman, pero lo triste, lo realmente preocupante no es que ésto sea verdad, sino que en España se den las condiciones para que esto pueda ocurrir. El error, el verdadero cáncer de éstas elecciones, el culpable último y principal de que esto pueda ocurrir, y no es la primera vez que sucede, ya que con el PSOE en mayoría en el Parlamento y con más vocales afines en el Consejo que los conservadores, las cosas sucedían igual o peor. El verdadero mal radica en que hubo un gobierno del PSOE y un destacado líder de dicho partido que enterró a Montesquieu y que se jactó de ello. Y Montesquieu, en España, mientras los miembros que gobiernan el Consejo General del Poder Judicial y las salas sean elegidos de acuerdo con quién manda en el Parlamento, seguirá enterrado. Ahí está el mal. Póngale remedio quién pueda.

LA TRIBUNA DE CIUDAD REAL

Único diario provincial editado en Castilla-La Mancha con control de OJD

Año XII

Depósito Legal: CR-1164-1990

EMPRESA EDITORA: Publicaciones de Ciudad Real, S.A. (PUBLICISA) **DIRECTORA:** Marisa García Carretero **REDACTORA JEFE CIUDAD REAL:** Conchi Sánchez Hernández **REDACTORA JEFE PUERTOLLANO:** Paqui Casado Albertos **REDACCIÓN CIUDAD REAL:** Jesús Fuentes Cabañas, Pilar Muñoz González, Diego Farto San José, Oliva Carretero Ruiz, Teresa González Maroto, Josefa Soledad Ruipérez Chumillas, Rocío Cervantes García de la Cruz,, Francisco Solís Castellanos y Gustavo Prieto Alía . **COORDINADOR EDITORIAL:** Manuel López Camarena. **AUXILIARES DE REDACCIÓN:** María Sierra de la Osa y Mª Jesús Cañizares Rodríguez. **REDACCIÓN PUERTOLLANO:** Paco Acero Ruiz y Lali Casado. **REDACCIÓN VADEPEÑAS:** Consoli Vivar **SECCIÓN CAZA Y TURISMO:** Ramón Terriza Rodríguez de Guzmán **FOTOGRAFÍA:** Remigio Rueda Villaverde, Tomás Fernández de Moya Montero. **AGENCIAS INFORMATIVAS:** Efe y Fax Press. **DIRECTORA GERENTE:** Carmina Camacho Ayuso **DEPARTAMENTO DE ADMINISTRACIÓN:** María Carmen Gracia Macías, Encarnación Rubio Ormeño, Asunción Arias Tejada, Maxi García Motos, Prado Vacas Ocaña y Sonia Cerrillo. **REDACCIÓN, ADMINISTRACIÓN, SUSCRIPCIÓN Y PUBLICIDAD:** C/ Juan II, número 7 1ª planta. Teléfonos: 926 21 53 01 - 02 03 04. Fax: 926 21 53 06 (Redacción) Fax: 926 21 51 45 (Administración y Publicidad) **REDACCIÓN DE PUERTOLLANO:** Avda. Primero de Mayo, 1. Edificio Calderón, Entreplanta. Teléfono: 926 41 29 05. Fax: 926 41 32 41 **REDACCIÓN VALDEPEÑAS:** C/ Caldereros, 3, 1º A Escalera izda. Teléfonos: 926 31 11 04 / 31 26 33. Fax: 926 31 26 33 **REDACCIÓN DE MADRID:** Soporte Integral de Prensa (SIP). C/ Juan Ignacio Luca de Tena, 7. Madrid. **JEFE DE PUBLICIDAD:** Vicente Culebra Alcaide **PUBLICIDAD PROVINCIAL:** Carlos Pinilla Peco **DEPARTAMENTO DE PROMOCIONES:** Luis Miguel Calcerrada **DEPARTAMENTO DE DISEÑO:** David Rebato Santos **PUBLICIDAD NACIONAL:** Globalia. Juan Ignacio Luca de Tena, 7. 28027 Madrid. Teléfono: 91 3399071. **DIRECTOR GENERAL:** Ángel Domenech. **DIRECTOR COMERCIAL PRENSA:** Jaime Luca de Tena **DIRECTOR PUBLICIDAD PRENSA LOCAL:** César Pérez **IMPRIME:** Lozano Artes Gráficas S.L., Polígono Larache **@ E-MAIL:** **Ciudad Real:** redaccion@diariolatribuna.com **Puertollano:** tribunap@diariolatribuna.com **Valdepeñas:** tribunav@diariolatribuna.com

EL YELMO DE MAMBRINO MANUEL LÓPEZ CAMARENA

Evidentemente demasiado

Cayo Lara y Agustín Conde ha salido a los medios, a los de comunicación no a los de una plaza de toros, para denunciar dos situaciones que, evidentemente, son demasiado descaradas como para dejarlas pasar sin darles un repaso obligado. La propia salud democrática de la región, de ésta atrasada Castilla-La Mancha, y la de España, por extensión, así lo exigen.

Conde, de un lado, denuncia la fiebre destitutoria del Gobierno Bono, vía Lamata, en el mundo de la Salud recién controlado -el de la Sanidad ya lo controlaban tiempo ha- que está desmontando equipos que, según el líder? popular castellano-manchego funcionaban con buenos números y buenos resultados, con el único fin de colocar gente afín -nada que ver con aquel chocolate soluble- y controlar mejor todo lo controlable. Añade Conde que esta incalificable actitud contrasta, y esto es rigurosamente cierto en muchísimos casos, con la del PP tras ganar las dos últimas elecciones generales y otras de menor rango, que no sólo mantuvo múltiples cargos nombrados en época socialista, sino que a más de uno lo ascendió o lo cambió de puesto manteniéndole el rango. Ejemplos, conocidos en nuestra región, hay más de uno y no de menor importancia.

Lara, de otro, levanta su voz contra los altos emolumentos y las continuas y escandalosas subidas de sueldos, dietas, chollos y gabelas de los diputados regionales. El veterano líder comunista denuncia, y tiene toda la razón, que un simple diputado regional, no hablemos ya de portavoces, vicepresidentes y demás se lleva hoy a casa, por medio año de asistencia, y no de lunes a viernes cuando asisten, al hemiciclo regional -nótese que en ningún momento empleo el verbo trabajar- casi 115.000 euros o, lo que es lo mismo, diecinueve millones de desaparecidas pesetas. Ello gracias a que en los últimos cuatro años sus señorías han visto, con evidente agrado, que sus sueldos han subido en un 55 por ciento y sus dietas y gabelas en un 85 por ciento.

> Lara levanta su voz contra los altos emolumentos y las contínuas y escandalosas subidas de sueldos, dietas, chollos y gabelas de los diputados regionales

Gracias a que lo ha permitido y, quizás, propiciado para tener compradas voluntades, quien puede permitirlo, mientras que el sueldo del resto de los castellano-manchegos ha subido una media de un 12-14 por ciento en el mismo período. Como se desprende de las cifras y de la actitud de la Consejería de Sanidad, un verdadero abuso y una escandalosa e insufrible afrenta para los ciudadanos de esta región, que son los que, con sus votos, los ponen ahí y con sus impuestos los mantienen.

FIRMA INVITADA LUIS ARROYO ZAPATERO*

Universidades jóvenes ¿De dónde venimos?

Tardarán en cicatrizar las heridas infligidas a la comunidad universitaria tras tan largos meses de descalificaciones desde las esferas oficiales, oficiosas y desde ciertos aficionados. Las Universidades jóvenes hemos sido víctimas propiciatorias. Nuestro nacimiento ha sido visto como fruto exclusivo de políticos irresponsables; el surgimiento de nuestro profesorado se ha presentado como arbitrario producto de la huerta de la localidad, y así todo lo demás. Ni una sola consideración a la demanda social irresistible de enseñanza superior producida en España y en toda Europa, pero con mayor acento entre nosotros, porque apenas hace 25 años la sociedad española estaba históricamente constreñida política y socialmente por los poderes tradicionales. La desconfianza y el resentimiento de estos sectores hacia lo que la Universidad pública significa de libertad e igualdad, ha inspirado lo fundamental de este proceso. También coinciden con algunos cualificados universitarios que no reconocen estar en una campana de cristal, o que acumulan ese sinsabor propio de aquellos que creen que todo lo tienen por sus propios méritos, y que lo que no tienen, se les adeuda.

Todavía no se nos había pasado el regusto del artículo de Gregorio Peces Barba el pasado 15 de enero cuando, dos días después, de nuevo un profesor universitario desdeñado a los autores de la LOU tanto como a sus detractores, y desde la privilegiada atalaya de una fundación privada, proclamaba que le gustaría que se redujera a la mitad el número de estudiantes, el de profesores, de departamentos, de facultades y el de universidades, como medio traumatúrgico para lograr doblar la productividad de nuestro sistema universitario.

Con el mismo desparpajo decía también que, sin duda, hay instancias de excelencia en la universidad española, pero tan pocas que son demasiado conocidas para citarlas, y ésto lo dice no en la España de hace 30 años en que el aserto era bien cierto, sino en la España que hoy ocupa el puesto número once en producción científica internacionalmente medida. Pero tal circunstancia este tipo de universitarios, simplemente, la desconoce.

Y todo esto viene muy a cuento de la frase pronunciada por don Luis Ortega en su laudatio al eximio jurista Sabino Cassese, al presentarle nuestra joven Universidad: "cultural y científicamente somos una Universidad tan antigua como lo son los primeros eslabones de la cadena de acumulación del saber a la que cada uno de sus profesores está ligado". Y eso es exactamente lo que ocurre en la mayor parte de las áreas que mejor conozco, que son las jurídicas. Aquí en Castilla la Mancha nuestros administrativos son tan antiguos y tan valiosos como discípulos que son de don Eduardo García de Enterría.

Les relaté una anécdota jugosa de mis años de rector: las autoridades locales y regionales, que al menos aquí sí que saben lo que vale socialmente la Universidad, e inclusive lo que cuesta una institución digna de este nombre, instaban al ministro de Educación a crear una nueva Facultad de Derecho y Ciencias Empresariales.

El rector no era entusiasta, y a modo de consuelo y de pregunta capciosa el ministro me dijo "al fin y al cabo tampoco es necesario que haya un García de Enterria de Catedrático de Administrativo en cada capital de provincia". Con la impertinencia propia de los muchos menos años que yo tenía entonces respondí que me parecía imprescindible que dichos profesores de provincias "fueran al menos discípulos de García de Enterría".

Y esto es lo que son nuestros profesores, en Derecho y en Química, en Economía y en Ingenierías, y no gracias a nuestros propios méritos, que los tenemos, sino al descomunal esfuerzo de la pléyade de maestros que como don Eduardo García de Enterría han velado por la dificultosa producción de juristas cualificados para la enseñanza y la investigación, y por la generosa hospitalidad científica y personal de los colegas extranjeros más eximios, que, como nuestro recientemente homenajeado Sabino Cassese, han acogido en sus cátedras e institutos sucesivas generaciones de juristas, junto a los cuales hemos aprendido con tanta pasión dogmática jurídica y, sobre todo, que la Constitución no es sólo una circunstancia política, ni simplemente instrumento jurídico de gobernación.

M.C.D.2022

campo
Suplemento agrario y ganadero
Viernes, 25 de enero de 2002
La Tribuna

Asaja cree que el volumen de destilación asignado a España no cubre las necesidades

Del sector productor, según informa la organización profesional agraria PAG.5

El viñedo representa una parte muy importante en el sector agrícola de Castilla-La Mancha

El censo agrario indica que Castilla-La Mancha tiene la supremacía nacional en viñedo

La superficie total media por explotación (superficie total censada/explotación) durante 1999 era mayor en Aragón con 51,8 hectáreas, seguida de Castilla y León con una superficie agrícola utilizada media por explotación de 33,0 hectáreas. A estas regiones le seguían Aragón (30,8 hectáreas) y Extremadura (26,4 hectáreas), siendo Canarias y Galicia las que tienen menores cifras con 2,1 hectáreas y 2,6 hectáreas respectivamente.

Con respecto a la utilización del suelo se mantiene la diferente especialización por comunidades. Dentro de las tierras labradas, en 1999 Castilla y León tenía la mayor superficie de herbáceos (3,5 millones de hectáreas, de los 12,4 millones del total nacional).

En frutales la superficie mayor se sitúa durante ese periodo de tiempo en Valencia (309,545 hectáreas), mientras Castilla la Mancha tiene la supremacía en viñedo, y que en 1999 era de un total de 526.727 hectáreas. PAG. 3

ADEMÁS

4/VINO
Ucaman reitera a las administraciones la necesaria apertura de otro tramo de destilación para uso de boca

6/ACEITE
El valor de mercado del aceite de oliva cayó un 1,6 por ciento durante el pasado año, según informa una consultora

6/AGRICULTURA
El MAPA dice que la caída del número de explotaciones agrarias en los 90 se debe a que estas tenían una mayor dimensión

7/INGRESO
La Unión Europea analizará en marzo la situación agrícola de los países del Este y del Centro de Europa

10/AYUDAS
Los agricultores y ganaderos ya pueden solicitar las ayudas procedentes de la PAC a los productos de algunos cultivos herbáceos

11/ALCOHOL
El sector alcoholero considera que la cantidad asignada a España para destilación de alcohol en uso de boca será suficiente

M.C.D.2022

VENTANA ABIERTA CAIUS APICIUS (*)

De "spaghetti" y "espaguetis"

Iba yo caminando el otro día por una calle madrileña cuando hube de fijarme en la pizarra de una casa de comidas; me llamó la atención el menú del día, pero no porque fuese especialmente apetitoso, sino porque uno de sus componentes se anunciaba como «spaguettis».

Me quedé atónito ante tal dominio de lo que yo suelo llamar «itañolo». Pero luego pensé que ya está uno curado de espantos, lo que no le impide sorprenderse de la audacia ortográfica de muchos de nuestros mesoneros, capaces de hacer irreconocibles gráficamente los platos más populares del repertorio de la cocina internacional.

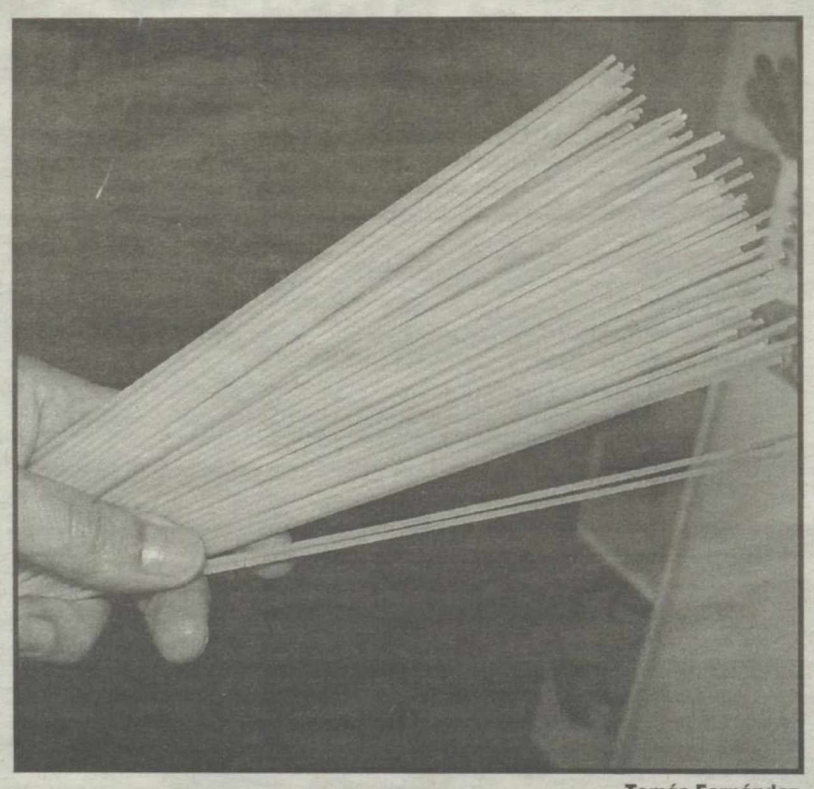

Tomás Fernández

La palabra original, como saben ustedes, es «spaghetti». Es diminutivo plural de la palabra «spago», que quiere decir cordón. En efecto, los «spaghetti» no son sino cordoncitos largos y más o menos finos; de hecho, según su calibre reciben diversos nombres.

Son, de más finos a más gruesos, «capellini» o «pelitos», «spaghettini» -diminutivo del diminutivo-, «spaghetti», «vermicelli» o «gusanitos», «vermicelloni» y «spaghettoni», estos dos últimos aumentativos de diminutivos... que no se me ocurre cómo traducir.

Durante muchos años, las pastas habituales en el consumo español eran, aparte de las autóctonas como los fideos y demás pastas para sopa, los macarrones, los tallarines y los canelones. Esas palabras vienen, respectivamente, de «maccaroni» -lo correcto es «maccheroni»-, «tagliarini» -*»tagliolini»?- y «cannelloni», y se españolizaron hace mucho tiempo.

Cuando llegaron los «spaghetti», el español adaptó la grafía a cómo le sonaba la palabra italiana. Ante la imposible 'ese' líquida, se añadió una 'e'; la 'gh' se interpretó, por una vez bien -miren, si no, cuanta gente dice 'Lamboryini' por 'Lamborghini', que se lee 'Lamborguini'-, en 'gue'; las dos 'tes' se unieron en una y, por último, como es palabra plural, se le añadió una 'ese' final. Quedó «espaguetis», y así lo recoge el Diccionario, que también españoliza «lasagna» como «lasaña» y «gnocchi» como «ñoquis».

Es, a mi juicio, una españolización mucho más coherente y mucho menos heridora de la vista que el apenas usado «güisqui» y el poco apetitoso «cruasán»; con «fuagrá» por «foie-gras», afortunadamente, aún no se ha atrevido la Real Academia, que aunque escribe «entrecot» por «entrecote», tampoco ha admitido «turnedó» por «tournedos».

> Cuando llegaron los "spaghetti", el español adoptó la grafía a como le sonaba la palabra italiana

Sí que es curioso lo ocurrido con la palabra «restaurante», que hoy escribimos y pronunciamos así. Inicialmente, se dijo «restorán», adaptando directamente la pronunciación francesa de la palabra «restaurant». Hay aún mucha gente, especialmente la educada al antiguo estilo, que sigue diciendo «restorán»; pero el propio Diccionario, que recoge los dos términos, prefiere el españolizado «restaurante».

En fin, cuestiones lingüísticas que podrían llevarnos muy lejos y que quizá algún día discutamos en un foro importante; pero, de momento, lo que nos interesa es que el restaurante sea bueno y que los espaguetis estén ricos.

Hoy es muy fácil hacerse con buenos espaguetis en España; no así antes de la incorporación a la Unión Europea, tiempos en los que yo, cada vez que iba a Italia, llenaba el maletero con muy diversas variedades de pasta por entonces inencontrable por aquí; esta manía de hacer contrabando de pasta dio origen a algún divertido malentendido con algún guardia de aduanas cuando me preguntaba qué traía en el maletero.

Ahora hay magníficas pastas entre nosotros. Marcas españolas, muy considerables, e italianas; pasta seca, y pasta fresca. El único problema es elegir cuál nos llevamos a casa, y una vez allí tratarla con respeto y prudencia.

Es importante cocerla bien. La cocción de la pasta seca, que es la más usada, es fácil, pero requiere cierta atención. La cantidad de agua debería ser de un litro por cada cien gramos de pasta. Hay que ponerla a hervir, sin nada; no hay que echar la sal, unos diez o doce gramos por litro, hasta que rompa el hervor. Dos o tres minutos después de echar la sal, llegará el momento de poner la pasta y subir el fuego para mantener la ebullición.

Conviene mezclarla con un tenedor de madera, para que quede toda ella sumergida. En cuanto al tiempo de cocción, depende del grueso de la pasta o, mejor dicho, del de la pared de la pasta; lo mejor es atenerse a las instrucciones del paquete. Cuando esté, se escurre muy bien; los hábiles pueden hacerlo con el clásico tenedor de dos púas, y los menos dotados pasarla por el colador. Nunca los refresquen con agua fría, les digan lo que les digan. Y es bueno que la sopera en la que la sirvan, o los propios platos, si van a emplatar en la cocina, estén bien calientes.

A partir de ahí... Desde los sencillos y deliciosos espaguetis con aceite, ajo y guindilla a las fórmulas más complicadas, casi todo vale... independientemente de la ortografía.-

*** Caius Apicius es colaborador de la Agencia Efe**

VENTANA ABIERTA

FUNDACIÓN PARA LA INVESTIGACIÓN DEL VINO Y LA NUTRICIÓN

Beneficios del consumo moderado

Es un concepto que lleva unos años circulando de boca en boca. Las publicaciones médicas editan artículos y estudios sobre los beneficios para la salud de un consumo moderado de vino. En los medios de comunicación, los programas divulgativos incluyen entrevistas de médicos y expertos en nutrición que nos recomiendan beber vino con moderación.

Pero al ciudadano de la calle se nos plantea la gran duda, ¿qué significa la moderación en el consumo de vino?, o bien ¿cuánto vino podemos beber sin sobrepasar el límite de la moderación?

Podemos definir el consumo moderado como la cantidad de vino que puede ser bebida diariamente con el fin de aprovechar el máximo de sus efectos beneficiosos, sin resultar perjudicial para la salud.

Dependiendo de las características de peso, altura, sexo, edad, enfermedades, etc., de cada individuo según diferentes estudios clínicos, analíticos y epidemiológicos se establece que la unidad de consumo es proporcional al volumen en ml. multiplicado por el grado alcohólico partido por mil. Expresado en forma matemática sería:

Unidad = Volumen en ml × grado alcohólico ÷ 1.000

Algunos ejemplos:

- 125 ml. (1/2 vaso) de vino de 11 o 12 % vol.= 1,5 unidades
- 175 ml. (3/4 vaso) de vino de 11 o 12 % vol.= 2 unidades
- 750 ml. (una botella) de vino de 9 o 10 % vol.= 6,8 y 7,5 unidades
- 750 ml. (una botella) de vino de 11 o 12 % vol = 8 y 9 unidades

(% vol = grado alcoholico)

Partiendo de estas premisas, podemos hablar de los beneficios que el consumo moderado de vino aporta al organismo.

Desde 1990 numerosos estudios han indicado que las personas que consumen cantidades moderadas de vino, presentan una incidencia inferior de enfermedades cardiovasculares. Generalmente los resultados sugieren una disminución de un 30 a un 40 por ciento en el riesgo de sufrir estas enfermedades.

Los mecanismos para explicar el efecto cardioprotector de un consumo moderado de vino se pueden exponer en tres puntos:

- Un aumento del Colesterol HDL (Colesterol bueno). Estas lipoproteinas de alta densidad participan activamente en la depuración del colesterol en exceso dentro del organismo.
- Una disminución del Colesterol LDL (Colesterol malo). El riesgo de enfermedades coronarias aumenta con la concentración de LDL.

El colesterol transportado bajo esta forma se fija fácilmente en las paredes de los vasos sanguíneos y favorece la aparición de lesiones aterosclerósicas.

- Una disminución de los mecanismos implicados en el fenómeno de coagulación y agregación plaquetaria.

***Datos de la Fundación para la Investigación del Vino y la Nutrición (FIVIN) publicados en el portal de internet elvino.com**

M.C.D.2022

Censo Agrario de 1999 ● LA REGIÓN TIENE LA HEGEMONÍA EN EL SECTOR VITIVINÍCOLA

El censo agrario de 1999 indicaba que la superficie total media por explotación es mayor en Aragón, con un total de 51,8 hectáreas, seguida por Castilla y León, con 46,5 hectáreas y Navarra con 37,5 hectáreas. En el extremo opuesto se sitúan Valencia con 7,4 hectáreas y Galicia con 7,6 hectáreas. Dentro de las tierras labradas, Castilla y León tiene la mayor superficie de herbáceos, mientras que en frutales la superficie mayor se sitúa en Valencia. Pos su parte, Castilla-La Mancha tiene la supremacía en el viñedo, que en 1999 era de con 526.727 hectáreas.

Castilla-La Mancha mantiene la mayor superficie nacional de viñedo

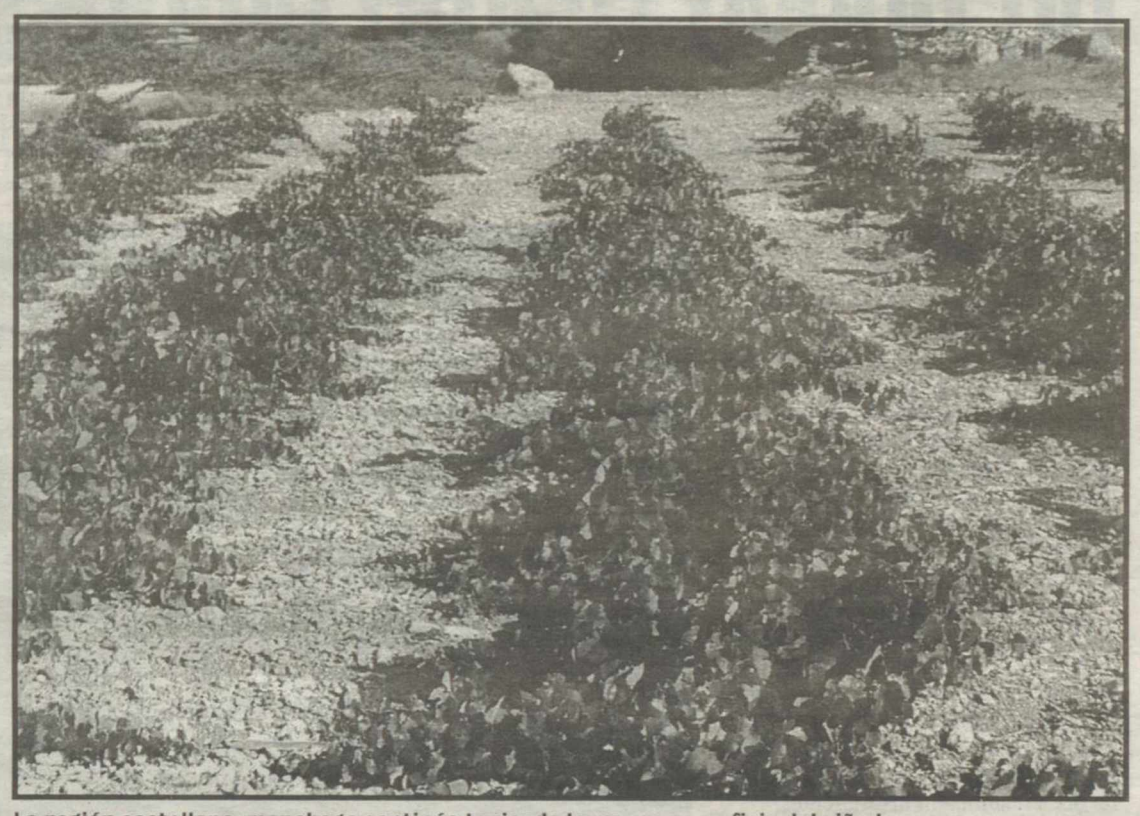

La región castellano-manchega continúa teniendo la mayor superficie del viñedo

LA TRIBUNA
Ciudad Real

La superficie total media por explotación (Superficie total censada/explotación) es mayor en Aragón con 51,8 hectáreas, seguida de Castilla y León con una superficie agrícola utilizada media por explotación de 33,0 hectáreas, le siguen Aragón (30,8 hectáreas) y Extremadura (26,4 hectáreas), siendo Canarias y Galicia las que tienen menores cifras con 2,1 Ha y 2,6 hectáreas respectivamente, según indica el censo agrario de 1999 elaborado por el Instituto Nacional de Estadística (INE).

Con respecto a la utilización del suelo se mantiene la diferente especialización por comunidades. Así, la región de Cantabria dedica la mayor parte de su suelo a los pastos (porcentaje de Tierra labrada/Superficie agraria utilizada es 2.3 por ciento), le sigue Asturias con un porcentaje de Tierras labradas/Superficie agraria utilizada de 5,8 por ciento, en el extremo opuesto destaca el 96,5 por ciento de Tierra labrada/Superficie agraria utilizada de Murcia y el 90 por ciento de la Comunidad de las Islas Baleares.

Dentro de las tierras labradas, Castilla y León tiene la mayor superficie de herbáceos (3,5 millones de hectáreas, de los 12,4 millones del total nacional). En frutales la superficie mayor se sitúa en Valencia (309,545 hectáreas), mientras Castilla la Mancha mantiene la supremacía en viñedo (526.727 hectáreas).

Por último, en los resultados proporcionados por el Censo Agrario de 1999, también se aprecian, en la ganadería, diferencias por Comunidades Autónomas. El mayor número de cabezas de bovino se encuentra en Castilla y León donde se han censado 1.287.254, seguida de Galicia con 1.084.912 de cabezas.

> En porcinos destacan las 6.019.632 cabezas de Cataluña, aunque llama la atención el aumento experimentado en la Comunidad de Murcia

PORCINOS

En porcinos destacan las 6.019.632 cabezas de Cataluña aunque llama la atención el aumento experimentado en la Comunidad de Murcia hasta 1.570.301. El número de aves en Cataluña representa casi una tercera parte del total con un valor de 51.135.750 de cabezas.

> Con la incorporación de España a la Unión Europea (UE) el 1 de enero de 1986, el siguiente censo agrario se realizó en el año 1989

Con la incorporación a la Unión Europea (UE) el 1 de enero de 1986, el siguiente censo agrario se realizó en el año 1989 para ajustarse a las fechas de ejecución fijadas por la Unión Europea.

Los objetivos fundamentales son, entre otros, obtener información sobre aquellas estructuras agrícolas que experimentan cambios con relativa lentitud, para poder estudiar la situación actual y la evolución respecto a censos anteriores.

El ganado ovino tiene una gran importancia en el campo español

También se pretende establecer un marco o directorio que sirva para la realización de diseños muestrales de encuestas agrícolas sectoriales.

Cumplir la normativa legal fijada por la Unión Europea en los diferentes reglamentos del Consejo, así como atender otros requerimientos nacionales e internacionales de información estadística acerca del sector agrario.

ÁMBITO DE APLICACIÓN

Se investigan todas las explotaciones agrícolas existentes en el territorio nacional, a 30 de septiembre de 1999, cualquiera que sea la persona física o jurídica que actúe como titular y destino que se de a la producción agraria.

La información censal se refiere a la campaña agrícola 1999, es decir, al período comprendido entre el 1 de octubre de 1998 y el 30 de septiembre de 1999, salvo para la ganadería y la ganadería, maquinaria, instalaciones para almacenamiento de abonos de origen animal, mano de obra y principales canales de comercialización de la producción.

Como en censos anteriores se ha mantenido una mayor desagregación por cultivos, así por ejemplo se particularizan las superficies de los titulares y se recogen separadamente para cada cultivo las superficies de secano y regadío.

DIFERENCIAS

Algunas de las diferencias que presenta este último censo en relación con el censo anterior es la inclusión del NIF/CIF del titular de la explotación; así como una desgregación de la personalidad jurídica en un nuevo apartado: sociedades agrarias de transformación.

También varía en la investigación de la agricultura ecológica u una ampliación de los datos sobre el riego

Otro de los cambios es la introducción de los cultivos de habas y maíz forrajero en cultivos herbáceos. También destaca la inclusión del apartado de retirada de tierras bajo el régimen de ayudas de la Unión Europea.

Las avestruces se añaden en la ganadería y se incorpora un nuevo apartado de instalaciones para almacenamiento de abonos naturales de origen animal.

M.C.D.2022

DE ALCOHOL PARA USO DE BOCA, SEGÚN INFORMA LA PROPIA ORGANIZACIÒN

Ucaman pide la apertura de un nuevo tramo de destilación

Insta a la Comisión a no ceder a las pretensiones de otros países

EFEAGRO

La Unión de Cooperativas Agrarias de Castilla La mancha (UCAMAN) vuelve a instar al Ministerio de Agricultura a que solicite oficialmente a la Comisión Europea la apertura de un nuevo tramo de destilación para uso de boca por los 3 millones de hectolitros de vino de mesa que todavía restan por presupuestar, de la cantidad inicial de 13 millones que Bruselas fijó para la campaña 2001/2002.

Ucaman aconseja, incluso, la fecha del 15 de febrero como la más idónea para el inicio de la nueva contratación, ya que, a pesar de la reciente aprobación de un segundo tramo por 1,7 millones de hectólitros, el volumen destinado a obtención de alcohol de uso de boca resulta aún insuficiente.

Las cooperativas agrarias consideran, además, que la Comisión no debería ceder a las presiones de algunos países comunitarios como Francia e Italia que pretenden solicitar la apertura de sendas destilaciones de crisis, con sus correspondientes ayudas nacionales suplementarias y derivar el montante equivalente a los 3 millones de hectólitros, de alcohol de uso de boca que quedarían por aperturar para aliviar así las arcas comunitarias que no tendrían que liberar de esta manera presupuesto para dichas destilaciones de crisis.

Si tal como parece es de esperar que se produzca una notoria recuperación de las cotizaciones de los productos vinícolas, esa tendencia al alza se confirmaría si con la mayor brevedad se abriera un nuevo tramo de destilación para uso de boca. De esta forma se contribuiría a crear un clima de mayor confianza en el mercado y mejorar predisposición de los operadores, las cooperativas entre ellos, con el fin de organizar el sector y evitar situaciones tan críticas como las que atraviesa en la actualidad.

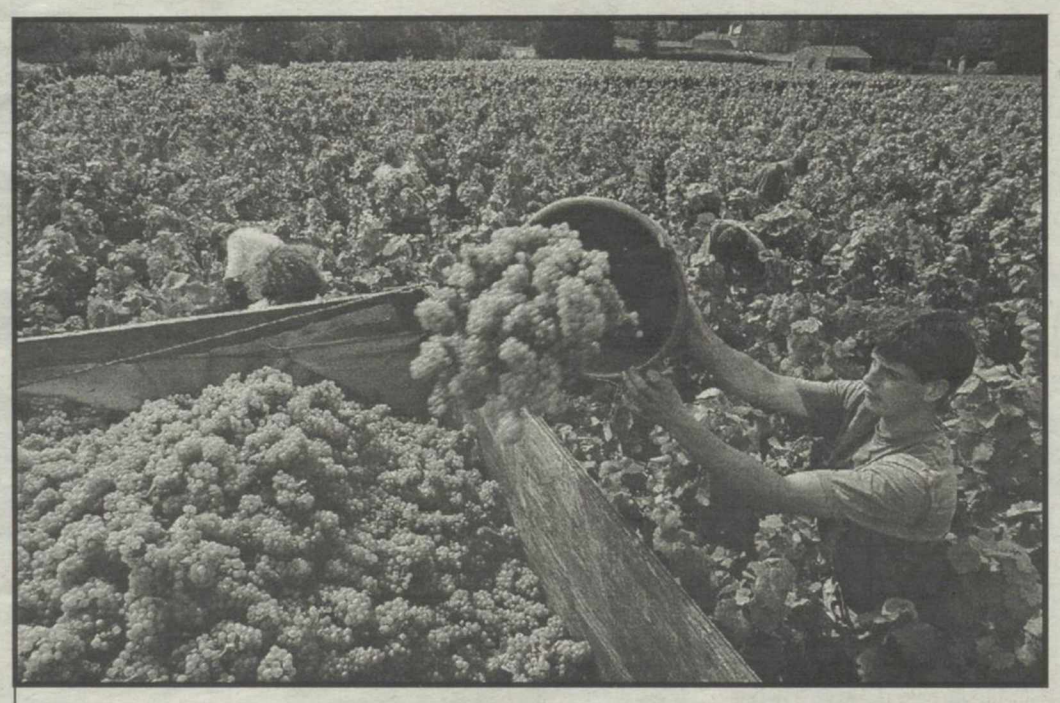

Alcohol

Ucaman solicita la apertura de un nuevo tramo de destilación

La apertura de un nuevo tramo de destilación de uso de boca propiciaría, además, un aumento de la renta de los agricultores, particularmente, los adscritos a cooperativas y, al mismo tiempo, permitiría partir de unos excedentes o stocks más moderados de cara a la próxima vendimia.

A la recuperación de precios va a contribuir una considerable reducción de la producción -de cerca de 10 millones de Hls.- en la campaña 2001/2002, el adecuado ritmo de exportaciones y eliminación de excedentes y la ayuda que representa la apertura de los dos tramos de contratación de vino de mesa para destilación de uso de boca.

Como se sabe, el Comité de Gestión de Vinos de la UE aprobó el 22 de enero la apertura de un segundo tramo de destilación (uso de boca) por un volumen total de casi 10 millones de Hls para todos los países miembros productores. A España le ha correspondido un volumen de casi 1,7 millones, de los más de 4,1 millones que había solicitado, lo que representa la aceptación del 41,09 % del total de los contratos presentados.

Clausurado el máster de viticultura, enología y márketing en Manchuela

LA TRIBUNA

El sábado día 12 de enero del presente año se celebró la clausura de la I Promoción en Manchuela del Máster de Viticultura, Enología y Marketing del vino en el aula Cultural Javier Lerma Hernando de Villarta (Cuenca).

La duración del Master fue de 200 horas lectivas, distribuidas en seminarios monográficos de12 horas de duración, celebrados los viernes por la tarde y los sábados por la mañana. El número de asistentes ha sido de 52 personas, entre los cuales se encontraban enólogos, Ingenieros Técnicos Agrícolas y profesionales del sector, los cuales han terminado todos satisfactoriamente el master y todos han recibido su título acreditativo.

La clausura de este Máster corrió a cargo de Manuel González Ramos (delegado de Agricultura de Albacete); Antonio Jiménez (jefe de Sección de Alimentación de Cuenca); Alipio Lara Olivares (director del Ivicam); Porfirio Córdoba (alcalde de Villarta-Cuenca); Luis Torras (promotor del máster); Angel Navarro Núñez (presidente de la Denominación de Origen Manchuela.).

En este acto se hizo mención a la importancia de la labor de formación que se está llevando a cabo en esta comarca y la gran calidad de los vinos que se están produciendo, labor destacable sobre todo gracias a la gran calidad de la materia prima (la uva) que nuestros viticultores están cuidando cada día más y mejor. Animando a todos los técnicos a contribuir a este desarrollo asesorando a los viticultores y bodegueros de la zona.

También se hizo entrega de los diplomas acreditativos a cada uno de los alumnos que han terminado satisfactoriamente este máster (que han sido todos los alumnos). La empresa Promotora del Máster (Torras & Asociados) hizo entrega al presidente de la D.O. Manchuela, Angel Navarro Núñez de una placa acreditativa de la labor que este Consejo Regulador ha realizado organizando dicho máster.

Tras el acto de clausura se cerró el acto con una comida en los salones del Restaurante Los Cañas de Iniesta (Cuenca).

Advierten del riesgo en algunos métodos de aturdimiento de animales

EFEAGRO

El Comité Científico Director (CSD), que aconseja a la Comisión Europea sobre la Encefalopatía Espongiforme Bovinas (EEB) o mal de las «vacas locas», advirtió ayer de que existe un riesgo de trasmisión de la enfermedad si los mataderos usan métodos de aturdimiento por perforación.

Dicho comité alerta que si se utiliza este método existe la posibilidad de «la aparición de trozos de cerebro en la sangre» de las vacas que van a ser sacrificadas.

La Comisión Europea informó ayer de que el CSD ha actualizado su dictamen sobre las seguridad de materiales procedentes de la cabeza de los animales. El Comité vuelve a confirmar que «la carne de los carrillos de los bovinos puede ser utilizada con toda seguridad, pero que el cerebro y los ojos deben ser retirados de la cadena alimentaria».

También se deberán retirar de la cadena alimentaria toda la cabeza de ovinos y caprinos de todas las edades «si la presencia de EEB en los pequeños rumiantes parece probable», precaución que hasta ahora no se tomaba.

Por otro lado, el Comité también ha actualizado su método de evaluación del riesgo geográfico del mal de las «vacas locas» y ha decidido que «la presencia de otras Encefalopatías Espongiformes Transmisibles (EET), como la tembladera, en un país no debería tener incidencia sobre su evaluación en materia de riesgo geográfico de EEB». En cambio, la importación de bovinos procedentes de países donde el riesgo de mal de «las vacas locas» es probable o está confirmado «tendrá implicaciones para la evaluación en materia de riesgo de EEB del país importador».

El Ejecutivo comunitario informa además de que el Comité Científico Director ha decidido incluir a Finlandia, Eslovenia y Austria en la denominada categoría III, que indica la presencia «débil» de EEB confirmada en estos países, y propone incluir también a Grecia y Japón. En el caso del Reino Unido, el Comité ha confirmado que las medidas de gestión de la EEB actualmente en vigor en ese país «ofrecen una seguridad idéntica» a la exigencia comunitaria de destruir aquellos animales de la misma edad provenientes de la misma cabaña que el que tiene la enfermedad, por lo que consideran que esas medidas son «efectivas».

Bruselas precisa que el Reino Unido ha conseguido esta eficacia gracias al «efecto combinado del programa de sacrificio de los bovinos mayores de 30 meses.

M.C.D.2022

LA ORGANIZACIÒN CONSIDERA QUE NO CUBRE LAS NECESIDADES DEL SECTOR

Asaja cree insuficiente el volumen de destilación asignado a España

Asaja de Castilla-La Mancha apuesta por la apertura de un tercer tramo

EFEAGRO

La Asociación Agraria-Jóvenes Agricultores (Asaja) de Castilla La Mancha ha considerado insuficiente para satisfacer las necesidades del sector productor el volumen de1,7 millones de hectolitros de vino aceptado por el Comité de Gestión de la UE para la destilación de alcohol de uso de boca, aunque entiende que esta cantidad unida a la aprobada en el primer tramo podría complacer en parte la demanda de la industria alcoholera, según informa Asaja en una nota de prensa.

El Comité de Gestión de Vino, celebrado el pasado martes, aceptadó 1,7 millones de hectolitros de vino del total de 4,1 millones de hectolitros presentados por España en el segundo tramo de destilación, es decir, entre el 1 y el 15 de enero del presente año, lo que representa un grado de aceptación del 41,09 pro ciento.

Esta cantidad unida a los 3,8 millones de Hl de vino que se aceptaron en el primer tramo significa que España ha destinado a la destilación de alcohol de uso de boca algo más de 5 millones de hectolitros, cantidad que, según Asaja de Castilla-La Mancha, contribuye a cubrir las necesidades de la industria de la industria de alcohol de nuestro país pero no es suficiente para reactivar el mercado del vino. Al respecto, Asaja ha subrayado que las solicitudes presentadas por nuestro país han ascendido a 10 millones de hectolitros, entre el primer y el segundo tramo, por lo que unos 4,5 millones de hectolitros de vino se han quedado fuera de esa posible destilación, engrosando el volumen de vino pendiente de comercializar en esta campaña.

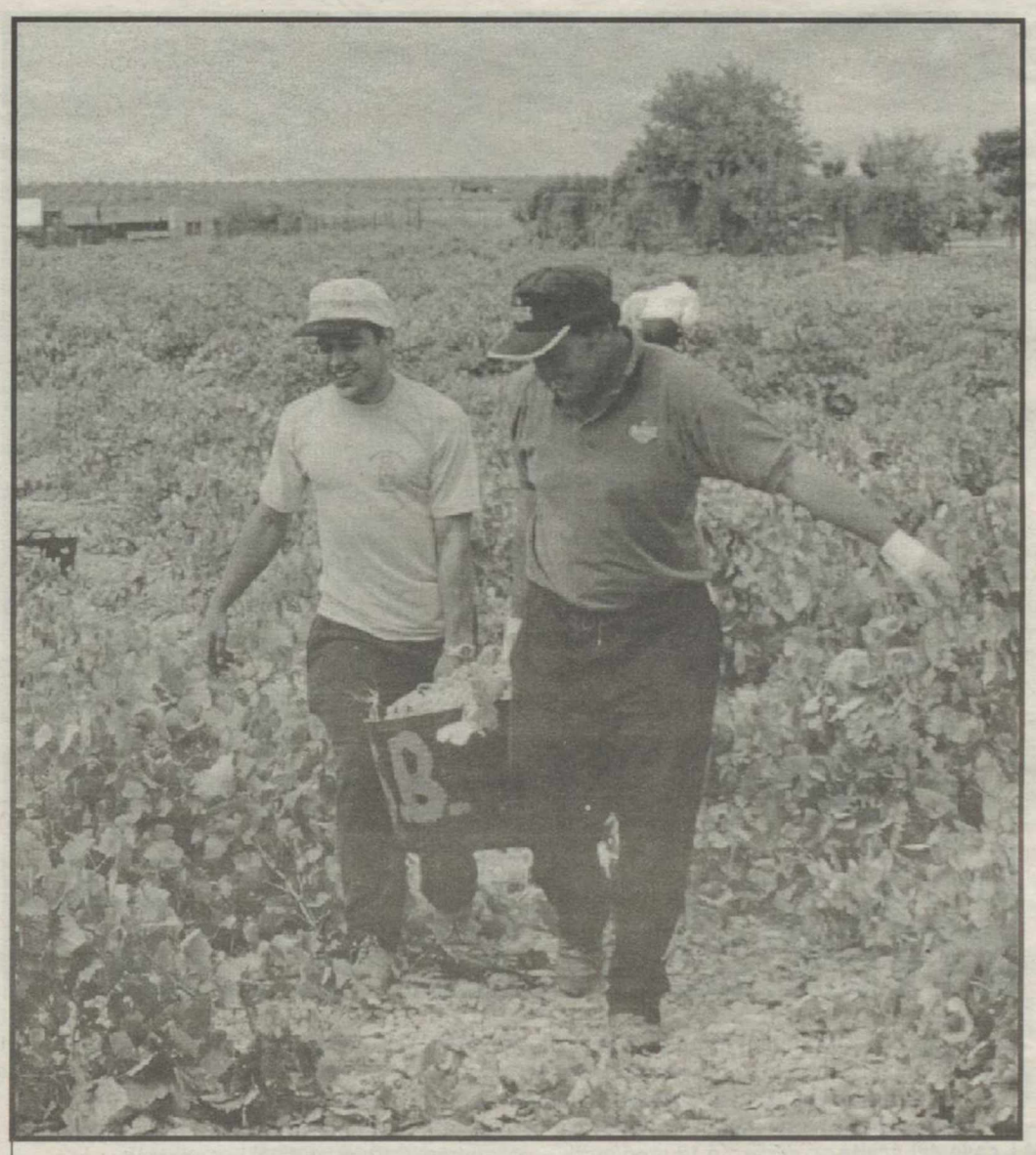

Asaja Para Asaja el volumen de destilación no cubre las necesidades de los productores

El ajuste de fábricas de harina siguió en 2001 con el cierre de 9 centros

EFEAGRO

El sector productivo de harina siguió en 2001 su ajuste fabril y así, cerraron nueve centros, lo que situó en 231 el número de harineras en activo y en 27.000 toneladas diarias la capacidad nacional de molturación, informaron a Efeagro fuentes de la Asociación de Fabricantes de Harinas y Sémolas de España (AFHSE).

Según los datos de la AFHSE, en los últimos ocho años, el número de industrias harineras ha pasado de 331 fábricas a diciembre de 1993 a 231 a diciembre de 2001, lo que ha supuesto el cese de una media de doce industrias al año.

Las Comunidades Autónomas con más capacidad productiva en 2001 fueron Andalucía, con el 19,92 por ciento del total y 39 empresas; Castilla y León, con 19,27 por ciento y 47 empresas; Castilla-La Mancha, con el 14,25 por ciento y 43 empresas; Cataluña, con el 12,11 por ciento y 29 empresas; y Aragón, con el 11,40 por ciento y 21 empresas.

A gran distancia se sitúan el resto de regiones.

El Plan forestal estima en 23 billones de pesetas el valor de los montes

EFEAGRO

El futuro Plan Forestal Español estima en casi 23 billones de pesetas el valor económico de los montes del país, un texto presentado hoy que propone plantar 5.000 millones de árboles en los próximos treinta años y crear 43.800 empleos en el sector forestal en el mismo periodo.

El documento de debate del Plan Forestal, expuesto por el Ministerio de Medio Ambiente al Consejo Nacional de Bosques, desea lograr una política forestal común y coordinada con las comunidades autónomas, la mayoría de las cuales ya posee sus propios programas en la materia.

En conferencia de prensa, la directora general de Conservación de la Naturaleza, Inés González, manifestó la conveniencia de alcanzar el máximo consenso en torno al Plan, que propone la reforestación de 3,8 millones de hectáreas, elevar el porcentaje de masas mixtas de un 47 a un 65% y pasar de los actuales 125 árboles por habitante a los 250.

La Comisión Europea reclama una política más activa en biotecnología

EFEAGRO

La Comisión Europea reclamó a los Quince el establecimiento de una política común, mucho más activa, en materia de biotecnología, un ámbito estratégico donde la UE avanza «penosamente» por detrás de EEUU.

El Ejecutivo comunitario adoptó un plan de acción en 30 puntos y una serie de recomendaciones dirigidas a la cumbre de Barcelona, donde los líderes de la UE tienen previsto relanzar, a mediados de marzo, el proceso de reformas de la economía europea.

Considerado por la propia Comisión como una de sus principales contribuciones a dicha cumbre, el documento aprobado hoy defiende la necesidad de poner en marcha una «política global, dinámica y responsable» a fin de explotar el potencial económico de la biotecnología y las ciencias de la vida.

Se considera que dicho ámbito será objeto, como lo es ahora la sociedad de la información, de la próxima revolución tecnológica a escala planetaria.

Las aplicaciones prácticas de las ciencias de la vida van desde la agricultura y la alimentación hasta la sanidad, pasando por los nuevos materiales (plásticos biodegradables, por ejemplo) o la conservación del medio ambiente.

De aquí a 2005, Bruselas calcula que el mercado europeo de la biotecnología podría alcanzar un valor superior a los 100.000 millones de euros.

Actualmente hay más compañías especializadas en biotecnología en Europa (1.570) que en EEUU (1.273), pero su tamaño es mucho menor, emplean a menos personas (162.000 trabajadores en EEUU frente a 61.000 en Europa) y están peor capitalizadas.

Europa, según constata la Comisión, «no posee una política única para las ciencias de la vida y la biotecnología, sino un conjunto disperso compuesto de una multiplicidad de políticas».

Por otra parte, las responsabilidad en este sector estratégico «está desparramada en un amplio abanico de políticas y de actores».

M.C.D.2022

DURANTE EL PASADO AÑO 2001 POR EL INCREMENTO Y REPUNTE DE LOS PRECIOS

El valor del mercado del aceite de oliva cayó un 1,6 %

El mercado del aceite envasado registró un descenso del tres por ciento

EFEAGRO

El valor del mercado del aceite de oliva cayó en 2001 un 1,6 por ciento por el incremento del consumo y el repunte de precios en el último trimestre del ejercicio; mientras que el mercado de aceite envasado registró un descenso del tres por ciento, según informó en un comunicado la consultora DBK.

La consultora recordó que el descenso del año pasado sucede al retroceso del 20 por ciento contabilizado en el año 2000, cuando alcanzó 966,82 millones de euros (160.865 millones de pesetas); al tiempo que estimó un «ligero repunte» para el presente ejercicio del 4,5 por ciento.

En cuanto al mercado, DBK destacó que la entrada de importantes empresas agroalimentarias y la mayor participación de cooperativas en el envasado están elevando los niveles de competencia, provocando operaciones de concentración y alianzas estratégicas entre los operadores líderes, que además se esfuerzan por potenciar nuevos nichos de mercado de alto valor.

En este sentido, detalló que los cinco primeros operadores -Grupo Koipe, Aceites Coosur, Aceites La Masía, Aceites Toledo y Agribética- cuentan con el 57,2 por ciento del mercado; mientras que las diez primeras empresas representan el 72,7 por ciento.

Añadió que aunque el censo de empresas envasadoras de aceite se cifra en 450, se estima que sólo 205 obtenían un volumen de envasado significativo y desarrollaban una actividad estable, generando 3.000 puestos de trabajo. La consultora confirmó la tendencia a un mayor consumo de la variedad de oliva virgen, «que en 2000 experimentó un aumento cercano al 15 % en toneladas, frente al descenso del 4,6 % en el de oliva normal.

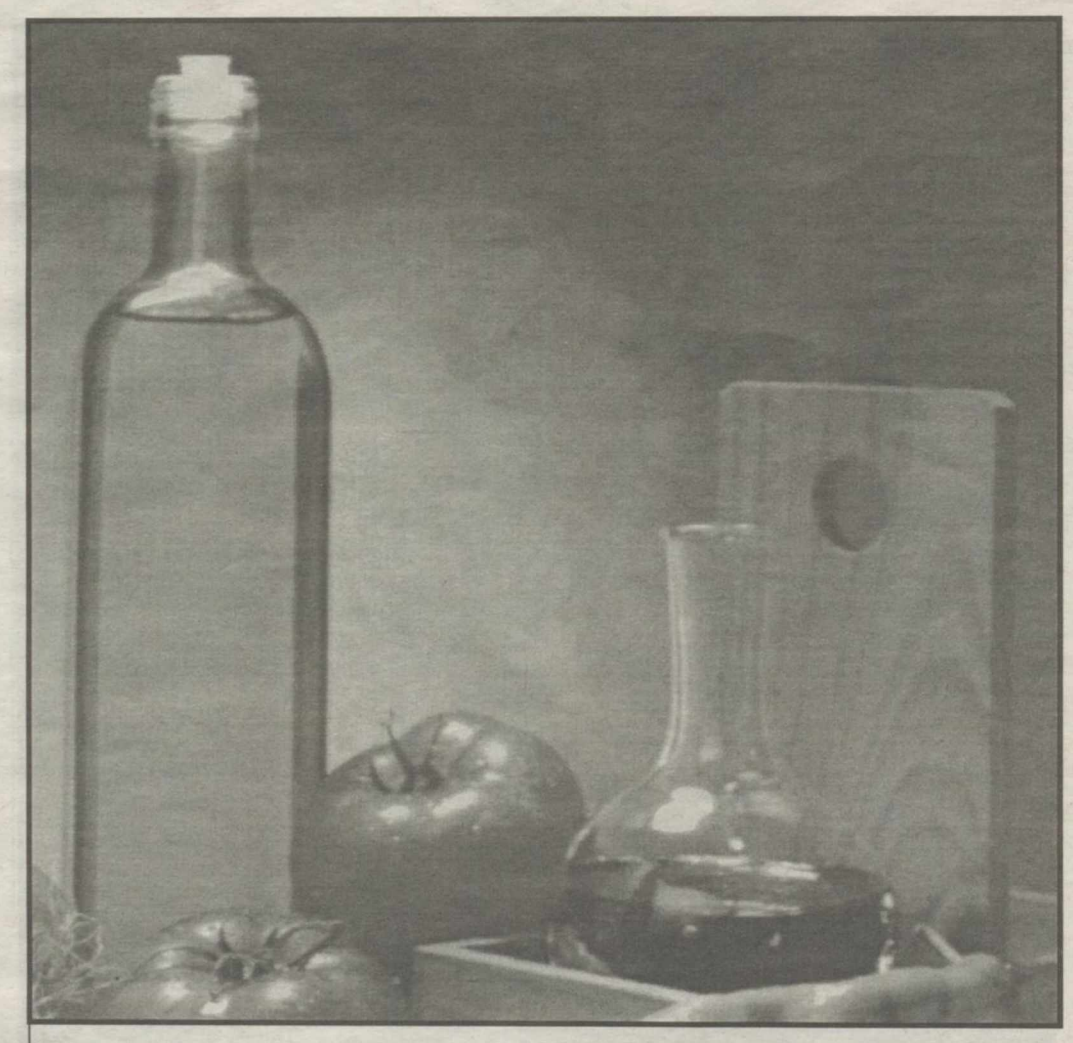

Aceite

El valor del mercado del aceite de oliva cayó

El MAPA dice que la caída del número de explotaciones es por su mayor dimensión

EFEAGRO

El subsecretario de Agricultura, Manuel Lamela, dice que el descenso del número de explotaciones agrarias registrado en la década de los noventa, se debe a una mayor dimensión de las explotaciones y demuestra el dinamismo y la modernización de la economía española.

El Instituto Nacional de Estadística (INE) publicó esta semana el Censo Agrario 1999, donde recoge que el número de explotaciones agrarias bajó un 21,7 por ciento -cerca de 500.000 explotaciones menos- respecto a las estadísticas de 1998, hasta 1,79 millones.

Lamela, quien se refirió a estas estadísticas tras la presentación en Madrid del III Salón Internacional del Vino, aseguró que esta disminución hay que contemplarla desde el punto de vista de la nueva estructuración de las explotaciones, que se han ido especializando y profesionalizando.

Destacó que, no obstante, aumenta la superficie cultivada y también se incrementa el censo ganadero y apostó por explotaciones dinámicas, que «sean competitivas y capaces de asumir los retos de la globalización económica».

El cultivo de la remolacha está muy extendido en CLM

El seguro de uva de vinificación incluye una garantía por la lluvia persistente

EFEAGRO

La línea de contratación del seguro de uva de vinificación para 2002 incluye en esta campaña la lluvia persistente como riesgo excepcional, como consecuencia del estudio de viabilidad presentado por la Entidad Estatal de Seguros Agrarios (ENESA).

Según recoge la Agrupación Española de Entidades Aseguradoras de los Seguros Agrarios Combinados (Agroseguro), se cubren, dependiendo del estado de la vid, plagas y enfermedades durante el periodo de lluvias o los diez días siguientes a la finalización del mismo periodo.

COMPENSACIÓN DE DAÑOS

Además, a petición del sector, también se incluye la compensación de daños en calidad por el pedrisco, por la depreciación sufrida en el producto asegurado.

DENOMINACIONES DE ORIGEN

Las denominaciones de origen Cataluña, Pla i Llevant y Sierra de Málaga se incluyen a las demás y también se modifica el ámbito en las denominaciones Málaga y Utiel Requena, además de añadirse también las nuevas variedades autorizadas en la denominación de origen Bullas.

El Ministerio de Agricultura fija en 19.585 euros la renta agraria para el año 2002

LA TRIBUNA

El Ministerio de Agricultura, Pesca y Alimentación ha fijado en 19.585 euros (3.258.670 pesetas) la renta agraria de referencia para el año 2002, según recoge el Boletín Oficial del Estado (BOE).

Agricultura detalla que la Ley de Modernización de las Explotaciones Agrarias establece en su disposición final sexta que el Departamento de Agricultura, Pesca y Alimentación realizará periódicamente la determinación de la cuantía de la renta de referencia.

NORMATIVA DE LA UE

Añade que se establecerá de acuerdo con lo establecido al respecto en la normativa de la Unión Europea y teniendo en cuenta los datos salariales publicados por el Instituto Nacional de Estadística (INE).

M.C.D.2022

SEGÚN MANIFESTÓ EL MINISTRO DE AGRICULTURA, MIGUEL ARIAS CAÑETE

La UE analizará en marzo la situación agrícola de los Pecos

Tendrá lugar el 19 de marzo para comprobar si cumplen los requisitos

EFEAGRO

Los Quince analizarán el 19 de marzo la situación agrícola de los países candidatos a la Unión Europea, para comprobar si cumplen los requisitos para cerrar las negociaciones agrícolas de la ampliación, según manifestó el ministro español de Agricultura, Miguel Arias Cañete.

Arias compareció en conferencia de prensa tras presidir el Consejo de Ministros europeos de Agricultura, durante el cual presentó las prioridades de la presidencia española de la UE para este semestre, dentro de las que destaca la aprobación de una posición común de los Quince sobre los aspectos agrarios de la ampliación.

Preguntado por las condiciones de acceso de los países candidatos a la Política Agrícola Común (PAC), el titular de Agricultura añadió que el proceso de ampliación debe basarse en las perspectivas financieras de los acuerdos de Berlín de 1999 y señaló que le parecería «normal» un período transitorio de diez años.

El ministro español explicó que dentro del programa de trabajo de la actual presidencia, el Consejo de Ministros de Agricultura de marzo, que se celebrará los días 18 y 19, analizará la situación de los países candidatos.

En la reunión de marzo estará presente, además del comisario de Agricultura, Franz Fischler, y el de Sanidad, David Byrne, el comisario europeo para la Ampliación de la UE, Gunter Verheugen.

Por otro lado, la presidencia española de la UE considera primordial la revisión de la Política Agrícola Común (PAC) a medio plazo y, en este sentido, Arias anunció que el 27 y 28 de junio habrá un debate de orientación sobre los reglamentos relativos a los cultivos herbáceos, oleaginosas, vacuno, arroz y leche.

Otras prioridades de la presidencia son el futuro del desarrollo rural, que centrará la reunión informal de los ministros de Agricultura en abril, el restablecimiento de la confianza en la seguridad alimentaria y la publicación de informes sobre las frutas y hortalizas, así como la igualdad de géneros en el medio rural. Respecto al Consejo celebrado el pasado lunes, Arias señaló que los ministros acordaron «profundizar» en una propuesta de la Comisión Europea sobre la circulación de animales de compañía, bloqueada desde hace tiempo y sobre la que tienen reticencias el Reino Unido e Irlanda.

Arias apuntó que la Comisión Europea buscará una «fórmula de compromiso para solucionar los problemas de vacunación» de estos animales. Los Quince apoyaron hoy la idea de la presidencia española de «avanzar» en los acuerdos veterinarios y fitosanitarios con países terceros. El Consejo aprobó también el reglamento para la puesta en marcha de la Autoridad Alimentaria Europea y el acuerdo de la UE y Suráfrica para el comercio de vino y espirituosos, ambos dentro de los puntos «A», que se adoptan sin ser debatidos.

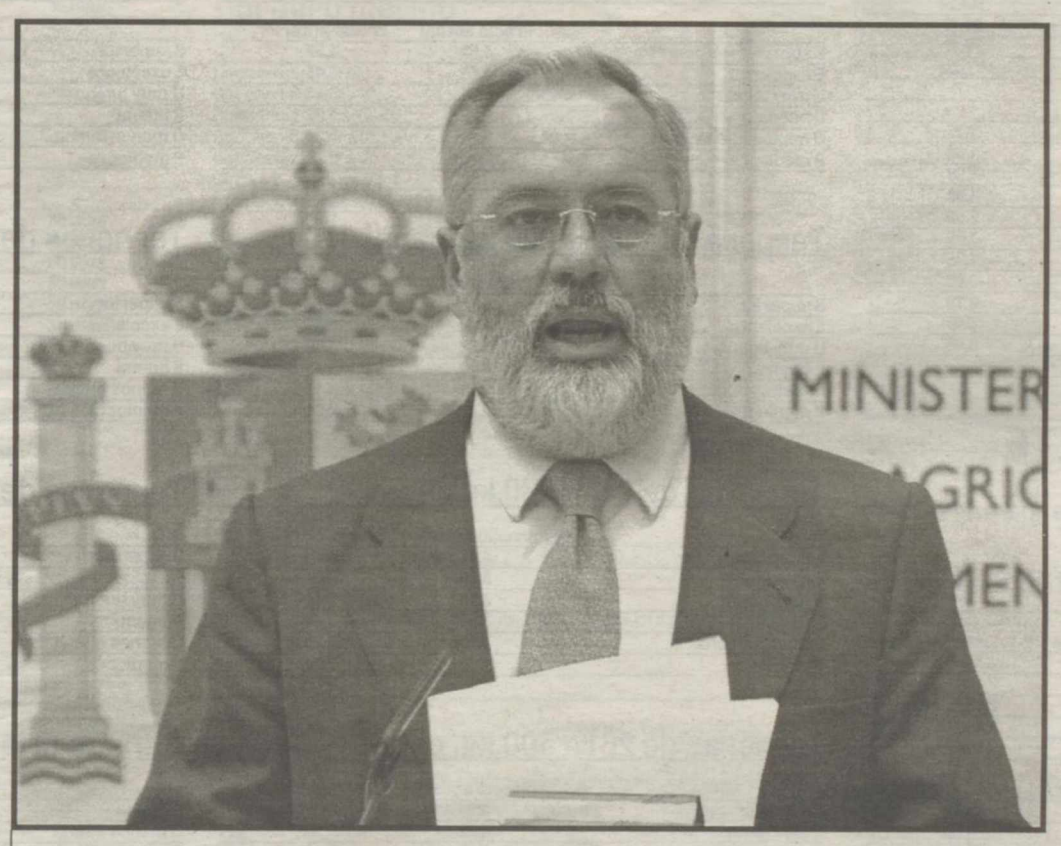

Países

El ministro de Agricultura, Pesca y Alimentación, Miguel Arias Cañete

Aseguran que el vino es la bebida preferida de los ejecutivos en España

EFEAGRO

La revista de actualidad económica «Ranking» asegura en su número de enero que el vino es la bebida preferida de los directivos y ejecutivos de España, con una puntuación de 38,99, seguido de la Coca-Cola (15,09 puntos), el agua (11,95 puntos), el whisky (9,80 puntos) y la cerveza (7,54 puntos).

La publicación realizó una encuesta, entre el 5 de noviembre y el 12 de diciembre del pasado año 2001, a 15.000 directivos y ejecutivos de toda España y la metodología elegida «avala la fiabilidad de las conclusiones obtenidas», según un comunicado del Consejo Regulador de la Denominación de Origen Somontano.

INDICACIÓN

Esta indicación es la tercera más valorada por los encuestados, con una puntuación de 5,66; después de Rioja, con 44,02 puntos y de Ribera del Duero, con 23,9 puntos, aunque también aparecen, con la misma puntuación, las menciones Penedés y Priorato.

Respecto a las marcas, el estudio señala a Muga, de Bodegas Muga (Rioja), como la más valorada, seguida de Enate, de Viñedos y Crianzas del Alto Aragón (Somontano); de Cune, de CVNE (Rioja); y las acogidas a Ribera del Duero, Pesquera, de Bodegas Alejandro Fernández; Vega Sicilia, de Bodegas Vega Sicilia y Protos, de Bodegas Protos.

UPA cree injustificada la reducción del 48% de la prima del ovino en 2001

EFEAGRO

La Unión de Pequeños Agricultores y Ganaderos (UPA) criticó que el último Comité de Gestión de la Unión Europea (UE) ha fijado el saldo definitivo de la prima del ovino y caprino de la campaña 2001 en un 48 por ciento menos que en 2000, «un descenso injustificado».

En un comunicado, UPA asegura que este sistema de prima, último año en su aplicación tras la reforma de la Organización Común de Mercado (OCM), sigue sin reflejar la verdadera pérdida de renta de los productores de ovino del campo español y explica que la prima se sitúa actualmente en los mismos niveles que en el año 1992.

La cuantía total de la prima es de 9,07 euros (1.509,23 pesetas) para las ovejas pesadas, mientras que en los dos años anteriores fueron de 2.908 y de 3.607 pesetas, respectivamente. Para las ovejas ligeras la prima final es de 7,26 euros (1.207,3 pesetas), en tanto que en los dos años anteriores la prima quedó fijada en 2.326 y 2.885 pesetas, respectivamente. Tras cobrar el primer y segundo anticipo de la prima, el sector ovino y caprino cobrará un último saldo de 1,9 euros (316 pesetas) por oveja pesada y 1,51 euros (253 pesetas) para oveja ligera y cabra, cantidad a la que hay que sumar el saldo de la prima al mundo rural.

Una escuela de medioambiente organiza unos talleres sobre un huerto ecológico

EFEAGRO

La Escuela Municipal de Medio Ambiente de Camargo va a desarrollar entre los meses de febrero y mayo talleres sobre el huerto y la granja ecológicos dirigidos a los escolares de segundo y tercer ciclo de primaria, secundaria y bachillerato.

En ellos se pretende dar a conocer sistemas alternativos de producción respetuoso con el medio y la salud, dentro del desarrollo sostenible, que ya están regulados y que cada vez tiene más incidencia en la sociedad.

SISTEMAS DE GESTIÓN

La escuela está implantando en sus instalaciones diversos sistemas de gestión sostenibles, entre ellos un huerto ecológico que servirá de referencia para contribuir a dar a conocer este modo de producir.

M.C.D.2022

MERCADO DE TALAVERA

Precios indicativos, en euros, del 23 de enero de 2002

	Precio actual	Precio anterior
De vida y abasto de 7 a 11 Kg	3.90	4.00
De vida y abasto de 11,1 a 15 Kg	3.00	3.20
De vida y abasto de 15,1 a 19 Kg	2.80	3.00
De vida y abasto de 19,1 a 23 Kg	2.50	2.70
De vida y abasto de 23,1 a 25,4 Kg	2.34	2.54
De vida y abasto de 25,5 a 28 Kg	2.20	2.40
De vida y abasto de 28,1 a 34 Kg	2.25	2.25
De voa y abasto de más de 34 kg	2.15	2.15
Oveja talaverana de abasto	0.57	0.57
Oveja merina de abasto	0.54	0.54
Cabrito lechal de 7 a 10 Kg	4.00	4.20
Oveja vida Talaverana	75.00	72.12
Oveja vida merina	70.00	66.11
Macho reproductor talaverano	135.00	132.22
Macho reproductor manchego	145.00	144.24
Cabras con cría	97.00	96.16
Cabras sin cría	73.00	72.12
Macho reproductor, varias razas	151.00	150.25
Ternero cruzado (base 200 Kg)	2.34	2.28
Ternero del país (base 200 kg)	1.80	1.68
Ternera cruzada (base 200 Kg)	2.10	1.98
Ternera del país (base 200 Kg)	1.80	1.68
Ternera cruzada de 400-450 kilos	1.97	2.00
Ternera del país	1.62	1.65
Añojo cruzado de 450-500 kilos	1.82	1.85
Toro del país	0.60	0.60
Toro charolaise	0.70	0.70
Vacas de distintas razas	S/C	S/C
Vacas charolaise	0.66	0.66

LONJA DE ALBACETE

Precios indicativos, en euros, del 24 de enero de 2002

Ovino

	P. actual euros	P. anterior euros
Corderos de 10 a 15 kg	3,21-3,27	3,21-3,27
Corderos de 15 a 19 kg	2,70-2,76	2,70-2,76
Corderos de 19 a 23 kg	2,40-2,46	2,58-2,64
Corderos de 23,1 a 25,4 kg	2,22-2,28	2,46-2,52
Corderos de 25,5 a 28 kg	2,13-2,19	2,70-2,76
Corderos de 28,1 a 34 kg	1,92-1,98	2,25-2,31
Corderos de más de 34 kg	1,65-1,71	1,95-2,01
Oveja extra	0,42	0,42
Oveja primera	0,36	0,36
Oveja segunda	0,24	0,24
Oveja industrial	S/C	S/C

Cereales

	Precio actual	Precio anterior
Cebada maltería	145,00	145,00
Pienso (+ 62 Kg/Hl)	138,00	138,00
Pienso (- 62 Kg/Hl)	132,00	132,00
Trigo duro	176,00	176,00
Trigo blando De fuerza	178,00	178,00
Extensibles: Chamorro	173,00	173,00
Alcalá	175,00	175,00
Panificables	152,00	152,00
Forrajeros(Pané, Anzada)	146,00	146,00
Avena Blanca	153,00/147,00	153,00/147,00
Centeno	136,00	136,00
Triticales	134,00	134,00
Maíz secadero	138,50	138,50

Leguminosas

	Precio actual	Precio anterior
Heno de alfalfa (20-22%).....	S/C	S/C
Pipa girasol (9,2,44).....	S/C	S/C
Yeros.....	S/C	S/C
Veza grano.....	S/C	S/C

Porcino

	Precio actual	Precio anterior
Selecto	1,13	1,14
Normal	1,08	1,11
Graso	1,05	1,08
Cerdo desvieje	0,45	0,48
Lechón de 20 Kgr (Ptas/unidad)	45,10	49,28

Conejos

	Precio actual	Precio anterior
Conejo Joven de 1,8-2,2KG	1,12-1,18	1,28-1,34
Desvieje	0,36	0,36

Leche

(Ptas/grado grasa)

	Precio actual	Precio anterior
Con ordeño mecánico y tanque de frío:		
Con Denominación de Origen	12,32-12,92	12,32-12,92
Sin Denominación de Origen	10,82-11,42	10,82-11,42
De Cabra	9,62-10,22	9,62-10,22

LONJA DE BINÉFAR

Precios indicativos, en euros, del 24 de enero de 2002

GANADO MAS DE UN AÑO

Terneros de 200 a 240 kg. canal

	P. actual euros	P. anterior euros
S superior	3,58	3,58
E excelente	3,52	3,52
U muy buena	3,40	3,40
R buena	3,28	3,28
O menos buena	3,03	3,03
P mediocre	2,79	2,79

Terneras de 241 a 280 kg. canal

	Precio actual	Precio anterior
S superior	3,52	3,52
E excelente	3,43	3,43
U muy buena	3,34	3,34
R buena	3,22	3,22
O menos buena	2,91	2,91
P mediocre	2,73	2,73

Terneras de 180 a 220 kg. canal

	Precio actual	Precio anterior
S superior	3.73	3.76
E excelente	3.64	3.67
U muy buena	3.52	3.55
R buena	3.40	3.43
O menos buena	3.16	3.19
P mediocre	2.91	2.94

Terneras de 221 a 260 kg canal

	Precio actual	Precio anterior
S superior	3.67	3.70
E excelente	3.58	3.61
U muy buena	3.46	3.49
R buena	3.34	3.37
O menos buena	3.10	3.13
P mediocre	2.85	2.88

Terneras de 261 a 300 kg. canal

	Precio actual	Precio anterior
S superior	3,61	3,64
E excelente	3,52	3,55
U muy buena	3,40	3,43
R buena	3,22	3,25
O menos buena	2,98	3,01
P mediocre	2,73	2,76

Terneras más de 300 kg. canal

	Precio actual	Precio anterior
S superior	3,40	3,43
E excelente	3,28	3,31
U muy buena	3,16	3,19
R buena	3,01	3,04
O menos buena	2,85	2,88
P mediocre	2,61	2,64

Ganado Frisón 200 a 240 kg. canal

	Precio actual	Precio anterior
S superior	-	-
E excelente	-	-
U muy buena	-	-
R buena	2,94	2,94
O menos buena	2,85	2,85
P mediocre	2,61	2,61

Ganado Frisón 241 a 280 kg. canal

	Precio actual	Precio anterior
S superior	-	-
E excelente	-	-
U muy buena	-	-
R buena	2,94	2,94
O menos buena	2,85	2,85
P mediocre	2,61	2,61

Precios indicativos, en euros, del 24 de enero de 2002

GANADO DE MENOS DE UN AÑO

Terneros de 200 a 240 kg. canal

	Precio actual	Precio anterior
S superior	3.79	3.79
E excelente	3.73	3.73
U muy buena	3.61	3.61
R buena	3.49	3.49
O menos buena	3.25	3.25
P mediocre	3.00	3.00

Terneros de 241 a 280 kg. canal

	Precio actual	Precio anterior
S superior	3.73	3.73
E excelente	3.64	3.64
U muy buena	3.55	3.55
R buena	3.43	3.43
O menos buena	3.13	3.13
P mediocre	2.94	2.94

Terneros de 281 a 320 kg. canal

	Precio actual	Precio anterior
S superior	3.64	3.64
E excelente	3.55	3.55
U muy buena	3.46	3.46
R buena	3.34	3.34
O menos buena	3.06	3.06
P mediocre	2.88	2.88

Terneros de 321 a 370 kg. canal

	Precio actual	Precio anterior
S superior	3.52	3.52
E excelente	3.43	3.43
U muy buena	3.34	3.34
R buena	3.22	3.22
O menos buena	2.94	2.94
P mediocre	2.76	2.76

Ganado Frisón 200/240 kg. canal

	Precio actual	Precio anterior
R buena	3.19	3.19
O menos buena	3.03	2.03
P mediocre	2.79	2.79

Ganado Frisón 241/280 kg canal

	Precio actual	Precio anterior
R buena	3.19	3.19
O menos buena	3.03	3.03
P mediocre	2.79	2.79

Terneras de 180 a 220 kg. canal

	Precio actual	Precio anterior
S superior	3.97	4.00
E excelente	3.88	3.91
U muy buena	3.76	3.79
R buena	3.64	3.67
O menos buena	3.40	3.43
P mediocre	3.16	3.19

Terneras de 221 a 260 kg. canal

	Precio actual	Precio anterior
S superior	3.91	3.94
E excelente	3.82	3.85
U muy buena	3.70	3.73
R buena	3.58	3.61
O menos buena	3.34	3.37
P mediocre	3.10	3.13

Terneras de 261 a 300 kg. canal

	Precio actual	Precio anterior
S superior	3.85	3.88
E excelente	3.76	3.79
U muy buena	3.64	3.67

LONJA DE CUENCA

Precios indicativos, en pesetas, 22 de enero 2002

Ajo morado cortado

	Precio actual	Precio anterior
Ajo en rama para ristras	--	--
Ajo cortado monte según calidad	--	--
Ajo morado (30-37mm) Segunda	0,81-0,87	0,48-0,54
Ajo morado (37-45mm) Primera	1,00-1,20	0,78-0,87
Ajo morado flor (45-50mm)	1,30-1,40	1,08-1,20
Ajo morado superflor	1,65-1,75	1,17-1,38

Ajo blanco cortado

	Precio actual	Precio anterior
Ajo en rama según calidad	---	---
Ajo cortado monte según calidad	---	---
Ajo blanco (37-45mm) Primera	---	---
Ajo blanco flor (45-50mm)	---	---
Ajo blanco superflor (50-60mm)	---	---
Ajo blanco extraflor (60-70mm)	---	---
Ajo blanco jumbo (>70mm)	---	---

M.C.D.2022

LONJA DE LERIDA

Precios indicativos, en euros, 21 de enero de 2002

Cereales (Trigo...)

	P. actual euros	Pago
TRIGO		
Trigo panif. Anza . Scd. Lle. Harin	160.67	15 días
Trigo inglés forraj. PE.73-74. Dis	138.23	Contado
Trigo francés forraj. PE 74.Dis	147.25	15 días
Trigo francés panif. PE 76.Disp	160.07	15 días
Trigo forraj. nacional	S/C	Contado
CEBADA		
CEBADA PE. Mín.64 disp	142.44	Contado
CEBADA Imp.PE. Mín.64.disp.Scd.Lle	135.23	Contado
MAIZ		
Lleida Dip. Sec.Lle	142.44	30 días
Lleida Impor francés Dip	142.44	30 días
Importación Dis. Scd/Lle	138.23	15 días
SORGO		
Francés Dip. Scd. Lle	138.23	15 días
GLUTEN FEED		
Importado Disp.S/Tarr/almacén	119.60	30 días
MANDIOCA		
Importada Disp.s/Tarr/alm	100.97	Contado
GUISANTE		
Importado Dip.s/Tarr/alm	180.30	Contado
PULPA DE REMOLACHA.		
Importación Disp s/Tar/alm	150.25	30 Días
HARINAS.		
Carne (50-55%) Dip. Scd Lle	S/C	30 días
Grasa animal (10-12%) Disp. Scd Lle	312.53	30 días
Grasa animal imp. UE (10-12%)Disp	312.53	30 días
Grasa animal UE 35%. Disp	372.63	30 días
Pescado importac Chile(65%) Dip	691.16	30 días
Soja (44%) Dip. Ba./Ta alm	234.39	30 días
Girasol int.(28%) Dip.Sco. Tárrega	145.02	Contado
SALVADOS DE TRIGO.		
Roja. Granel Dip. Sco Lle	138.23	30 días
Harinilla. GranelDip. Sco Lle	144.24	30 días

Precios indicativos del 21 de enero de 2002

Cereales (deshidratados)

	P. actual euros	P. anteior euros
Deshidratados		
Alfalfa		
Granulado 16-18% 10-12%	126.21	120.20
Granulado 15-16% 10-12%	118.70	112.69
Briquetas 15-16% 12-14%	130.72	124.71
Balas 1& 17-18% 12-14%	139.74	133.73
Balas 2& 15-16%12-14%	126.21	120.20
En Rama		
Alfalfa 1 12%	S/C	S/C
Alfalfa 2 12%	S/C	S/C
Alfalfa calidad única 12%	S/C	S/C
Ryegrass 12%	S/C	S/C
Vezas 12%	S/C	S/C
Alfalfa almacén 25%	S/C	S/C
Alfalfa almacén 30%	S/C	S/C

Precios indicativos, en euros, del 21 de enero de 2002

Porcino

	Precio actual	Precio anteior
Cerdo Cebado(pts/kg. vivo)		
Cerdo Selecto	0.937	0.962
Cerdo de Lérida	0.925	0.950
Cerdo graso	0.913	0.938
Cerda	0.430	0.430
Lechón de Lleida (pts/unidad)		
15 kilos	29.50	38.50
Gran partida 18 kilos	38.50	47.50
Pequeña partida 18 kilos	35.50	44.50

LONJA DE CIUDAD REAL

Precios indicativos, en euros, del 24 de enero de 2002

Cordero tipo manchego

	P. actual euros	P. anterior euros
Lechal para sacrificio de 9 a 11kg	3.20-3.28	3.33-3.39
Cordero de 11,1 a 15 kg	3.06-3.12	3.06-3.12
Cordero de 15,1 a 19 kg	2.64-2.70	2.64-2.70
Cordero de 19,1 a 23 kg	2.40-2.52	2.46-2.52
Cordero de 23,1 a 25 kg	2.27-2.33	2.39-2.45
Cordero de 25,1 a 28 kg	2.17-2.23	2.32-2.38
Cordero de 28,1 a 34 kg	1.95-2.01	2.07-2.13
Cordero de más de 34 kg	1.74-1.80	1.80-1.86
Cordero de 23,1 a 25,4kg (D. espec.)	2.33-2.39	2.45-2.51
Cordero de 25,5 a 28 kg. (D. espec.)	2.23-2.29	2.35-2.41
Oveja primera	0.46-0.52	0.46-0.52
Cabrito lechal de 6 a 10 kg	3.27-3.37	3.27-3.37

Cordero merino

	Precio actual	Precio anterior
Cordero de 11 a 16 kg	2.67-2.73	2.67-2.73
Cordero de 16,1 a 19 kg	2.42-2.48	2.42-2.48
Cordero de19,1 a 23 kg	2.32-2.38	2.32-2.38
Cordero de 23,1 a 25 kg	2.25-2.31	2.27-2.33
Cordero de 25,1 a 28 kg	--	--
Cordero de 28,1 a 34kg	--	--
Cordero de más de 34 kg	--	--

Precios indiciativos en euros, del 23 de enero de 2002

LA CARNE DE CAZA

CAZA MAYOR	P. actual euros	P. anterior euros
Jabalí	1.50-1.56	1.56-1.65
Venado	1.50-1.56	1.56-1.65
Gamo	1.20/1.35	1.20/1.35
Muflón	0.60	0.60
CAZA MENOR		
Perdiz Roja Autóctona	3.31/3.61	3.31/3.61(pieza)
Conejo de tiro	3.61	3.61
Conejo sin tiro	4.81	4.81
Liebre	4.51	4.51 (pieza)

Precios indicativos, en euros, del 23 de enero de 2002

Cereales

	P. actual euros	P. anterior euros
Cebada maltería	145/147	139,74/142,74
Pienso (+ 62 Kg/Hl)	139/141	133,73/136,73
Pienso (- 62 Kg/Hl)	136/138	130.72/133.73
Trigo blando: Rinconada (+300w)	175/178	177.30/180.30
Trigos extensibles: Chamorro	178/181	177.30/180.30
Trigos extensibles: Alcalá,Sevillano	171/175	168.28/171.29
Trigos panificables: Astral, Aragón	151/156	150.25/156.26
Trigos panificables: Etecho	151/156	150.25/153.26
Trigos forrajeros: Pané, Anza	145/147	144.24/150.25
Avena rubia previsión	153/156	144.24/147.25
Avena pienso	147/150	139.74/142.74
Triticales	139/147	138.23/141.24
Centeno	133/136	132.22/135.23
Maíz Secadero	141/144	138.23/141.24

Leguminosa

Heno de alfalfa paquete grande	141/148	144.24/147.25
Yero grano (20/25% cereal.)	174/180	174.29/180.30
Veza grano (20/25% Cereal)	186/192	186.31/192.32
Lino oleaginoso	S/C	S/C
Guisante	177/180	177.30/180.30

LONJA DE SALAMANCA

Precios indicativos , en euros, del 21 de enero de 2002

Terneros destetado/vida (200kg vivo)

	P. actual euros	P. anterior euros
Primera	2,46	2,40
Segunda	2,01	1,95
Morucha	1,29	1,29
HEMBRAS		
Primera	1,89	1,86
Segunda	1,65	1,62
Raza autóctona	S/C	S/C

Ganado de menos de 12 meses

(euro/kilo) canal (machos)	Precio actual	Precio anterior
E Especial	3,22	3,22
U Extra	3,16	3,16
R Primera	S/C	S/C
O Segunda	S/C	S/C

Ganado de más de 12 meses

TERNERAS (Hasta 230 kg)

(euro/kilo) canal	Precio actual	Precio anterior
E Especial	3,46	3,46
U Extra	3,37	3,37
R Primera	3,25	3,25
O Segunda	3,07	3,07

Ganado de más de 12 meses

TERNERAS (Más de 230 kg)

(euro/kilo) canal	Precio actual	Precio anterior
E Espcial	3,37	3,37
U Extra	3,28	3,28
R Primera	3,16	3,16
O Segunda	2,98	2,98

Ganado de más de 12 meses

AÑOJOS (hasta 330 kg)

(euro/kilo) canal	Precio actual	Precio anterior
E Especial	3,22	3,22
U Extra	3,28	3,28
R Primera	3,16	3,16
O Segunda	2,98	2,98

Ganado de más de 12 meses

AÑOJOS (más de 330 kg)

(euro/kilo) canal	Precio actual	Precio anterior
E Espcial	3,10	3,10
U Extra	3,04	3,04
R Primera	2,97	2,97
O Segunda	2,85	2,85

Ganado de más de 12 meses

Erales

(euro/kilo) canal	Precio actual	Precio anterior
U Extra	2,43	2,43
R Primera	2,01	2,01
O Segunda	1,53	1,53

Ganado de más de 12 meses

Toros

(euro/kilo) canal	Precio actual	Precio anterior
U Extra	1,56	1,56
R Primera	1,44	1,44
O Segunda	1,38	1,38

LONJA DE SEGOVIA

Precios indicativos, en euros, 24 de enero de 2002

Ganado Vacuno

AÑOJO de 270 a 320 kilos (Euros/kilo canal sobre matadero)

	Precio actual	Precio anterior
Extra	3,28	3,28
Primera	3,16	3,16
Segunda	2,94	2,94

AÑOJO DE 320 A 370 KILOS (Euros/kg canal sobre matadero)

	Precio actual	Precio anterior
Extra	3,06	3,06
Primera	2,94	2,94
Segunda	2,67	2,67

VACA (Euros/kg canal sobre matadero)

	Precio actual	Precio anterior
Extra	2.04	2.04
Primera	1.77	1.77
Segunda	1.56	1.56

TERNERO DE VIDA de 200 a 220 kg (Euros/kg Vivo granja)

	Precio actual	Precio anterior
Raza Charolaise macho	2,33	2,28
Raza Charolaise hembra	1,82	1,77
Vaca	1,79	1,74

LONJA TOLEDANA

Precios indicativos del 18 de enero de 2002

Mesa Avícola

HUEVOS	P. actual euros	P. anterior euros
XL- supergrandes (+73 grs)	0.66	0.68
L-Grandes (63-73 grs)	0.62	0.63
M-Medianos (53-73 grs)	0.60	0.60
S-Pequeños (-53 grs)	0.48	0.48

Precios indicativos del 11 de enero de 2002

Mesa Cereales

CEBADA	P. actual euros Min./Max.	P. anterior euros Min./Max.
Cebada + 62 Kg/Hl	144.23	138.23-139.74
Cebada -62Kg/Hl	--	----
TRIGO		
Trigo Duro	180,30-183,31	180,30-183,31
Trigo Pienso	147,25-150,25	147,25-150,25
Trigo Fuerza +300w	171,29-174,29	171,29-174,29
Trigo Blando Panificable	153,26-156,26	153,26-156,26
Trigo Tipo Aragón	171,29-174,29	171,29-174,29
OTROS CEREALES		
Maíz	144,24-147,25	141,24-142,74
Avena	153,25-156,25	150,25-153,26

Precios indicativos del 17 de enero de 2002

Mesa Vinícola

VINOS ZONA MANCHA	Precio actual	Precio anterior
VINOS DE MESA BLANCOS	Min./Max.	Min./Max.
Fermentación tradicional	1,83-1,86	1,83-1,89
Fermentación controlada	1,92-1,98	1,95-1,98
Blancos Afrutados	1,98-2,07	2,04-2,10
Mosto Azufrado Blanco	--	1,98
VINO DE MESA TINTO		
Directo 7/8 puntos de color	2,22-2,34	2,22-2,28
Vinos tintos Variedades Nobles	3,01-4,21	3,01-3,31
Vino D.O. La Mancha Blanco	1,86-1,92	1,86-1,92
Vino D.O. La Mancha Tinto	2,40-2,70	2,40-2,46
VINOS ZONA MENTRIDA	Precio actual Min./Max,	Precio anterior Min./Max,
VINO DE MESA		
Tinto Garnacha (+5pt, Color)	2,22-2,28	2,28
Vino D.O. Méntrida Tinto	2,40-2,46	2,40-2,46
Vino D.O. Méntrida Rosado	2,40-2,46	2,40-2,46

La mesa vinícola se realiza en contandas ocasiones y con carácter especial, la fecha corresponderá a la última mesa celebrada.

M.C.D.2022

CON EL MODELO ÚNICO DE SOLICITUD SE PRETENDE AGILIZAR LOS TRÁMITES

Las ayudas procedentes de la PAC ya se pueden solicitar

Las órdenes que regulan las ayudas se publicaron el pasado viernes

EFEAGRO

Los agricultores y ganaderos de Castilla-La Mancha ya pueden solicitar a través de un único impreso las ayudas procedentes de la PAC a los productores de determinados cultivos herbáceos de la campaña 2002-2003; las primas ganaderas (ovino, caprino y vacuno); el girasol de secano en la rotación de la campaña 2002; y las indemnizaciones compensatorias en determinadas zonas desfavorecidas y con limitaciones medioambientales de la campaña 2002.

El modelo único de solicitud, que ya se puso en marcha la campaña pasada, tiene como objetivo agilizar y facilitar los trámites a los agricultores y ganaderos de la región, quienes van a poder pedir varias ayudas en un único impreso de solicitud.

La solicitud, tramitación y concesión de estas ayudas se han regulado a través de tres órdenes de la Consejería de Agricultura y Medio Ambiente, que fueron publicadas el pasado viernes, día 18, en el Diario Oficial de Castilla-La Mancha, fecha en la que entraron en vigor.

En primer lugar, se publicó la Orden que regula las ayudas a los productores de determinados cultivos herbáceos en la campaña de comercialización 2002-2003; de las declaraciones de algodón, superficies con destino a la producción de forrajes desecados, lúpulo y de las primas en beneficio de los productores de carne de ovino y caprino, de los productores de carne de vacuno y de los que mantengan vacas nodrizas para el año 2002.

A través de esta Orden, los agricultores y ganaderos de la región pueden obtener las siguientes ayudas: En primer lugar, los pagos compensatorios para determinados cultivos herbáceos (cereales, oleaginosas, proteaginosas, lino no textil, lino y cáñamo con destino a la fabricación de fibras) y, en su caso, las ayudas para las superficies retiradas de la producción y los suplementos de pago para el trigo duro.

Asimismo la Orden tiene por objeto las ayudas del pago compensatorio para el cultivo de arroz y los pagos por superficie a los productores de ciertas leguminosas grano (lentejas, garbanzos, vezas y yeros) para la campaña de comercialización 2002-2003.

Otra de las finalidades de la Orden es justificar la "superficie forrajera" a efectos del cálculo del factor de densidad ganadera, así como la "tierra de pastoreo" para poder obtener el pago por extensificación.

Por último esta Orden regula las llamadas primas ganaderas: la prima especial a los productores de bovinos machos; a los productores de vacas nodrizas y los pagos adicionales; las primas por sacrificio; y las primas a los productores de ovino y caprino.

Campo

Los agricultores y ganaderos pueden solicitar a través de un único impreso las ayudas procedentes de la PAC

Los titulares de explotaciones agrarias que deseen obtener las ayudas y/o realizar las declaraciones de superficie tienen de plazo hasta el próximo 8 de marzo para presentar la solicitud de ayuda.

No obstante, en lo que se refiere a la prima especial a los productores de carne de vacuno, las solicitudes se podrán presentar hasta el 31 de diciembre del 2002.

Las solicitudes de primas al sacrificio se presentarán dentro de los cuatro meses siguientes a dicho sacrificio y, en todo caso, en los siguientes periodos: del 1 al 31 de marzo; del 1 al 30 de junio; del 1 al 30 de septiembre; y del 1 de diciembre al 15 de enero del año siguiente.

AYUDAS AL GIRASOL DE SECANO

En segundo lugar, se publicó la Orden por la que se regula el procedimiento, tramitación y concesión de las ayudas establecidas en el régimen de actuaciones agroambientales en respeto a la rotación de cultivos: el girasol de secano de la campaña del año 2002.

Podrán solicitar estas ayudas los titulares de las explotaciones que tengan suscritos los compromisos agroambientales en las campañas 2000 o 2001. No se admitirán nuevas solicitudes iniciales de ayuda durante este año.

Entre los compromisos adquiridos con la Consejería destacan: establecer un plan de rotación de toda la explotación; establecer un plan de cultivos anual para las parcelas; acreditar el respeto a la rotación de cultivos; comprometerse a no realizar escarda química en el cultivo de girasol; y, realizar siembras con semillas certificadas en dosis no inferiores a 3.250 kilos por hectárea.

El plazo para presentar la solicitud anual de ayuda para esta campaña finaliza el próximo 8 de marzo de 2002.

INDEMNIZACIÓN COMPENSATORIA

Por último, se publicó la Orden por la que se regula la concesión de indemnización compensatoria en determinadas zonas desfavorecidas y con limitaciones medioambientales específicas de Castilla-La Mancha en la campaña 2002. Las zonas desfavorecidas de la región comprenden las zonas de montaña, las zonas de despoblamiento y las zonas sometidas a dificultades medioambientales específicas.

Los agricultores que soliciten estas ayudas deben comprometerse a mantener la actividad agraria, al menos, durante los cinco años siguientes a la fecha en que se solicite por primera vez la indemnización, así como a ejercer la actividad agraria empleando métodos de buenas prácticas agrarias en toda su explotación.

El plazo de presentación de estas solicitudes de ayudas concluirá el próximo 8 de marzo.

La UE aprueba un acuerdo con Suráfrica sobre vino y espirituosos

EFEAGRO

Los Quince aprobaron, formalmente, los acuerdos entre la Unión Europea y Suráfrica para el comercio de vino y bebidas espirituosas, que ambas partes tardaron casi seis años en negociar (1995-2001).

Los acuerdos contienen disposiciones sobre las prácticas enológicas, las especificaciones de productos, los certificados a la importación, la protección de las indicaciones geográficas, la colaboración entre órganos de control oficiales y la solución de diferencias.

Entrarán en vigor con carácter provisional, en espera de la ratificación por el parlamento sudafricano, según dijeron fuentes comunitarias.

Los acuerdos prevén una protección de las denominaciones comunitarias y una protección «exclusiva» de vinos como el «champagne», el «chianti» o el «sherry».

Respecto al «sherry» o jerez, Suráfrica se abstendrá de aplicar esta denominación en sus propios vinos después de un período transitorio de doce años en su mercado interior y de cinco años en los mercados de exportación, que contará a partir del 1 de enero de 2000.

Prevé también la eliminación de marcas conflictivas que se presten a equívoco respecto al origen del vino, y en el sector de bebidas espirituosas todas las apelaciones europeas tradicionales serán protegidas.

EEUU afirma el interés en promocionar la biotecnología en la agricultura

EFEAGRO

El representante del Comercio Exterior de Estados Unidos, Robert Zoellick, afirmó en Ginebra el interés de su Gobierno en promover el uso de la biotecnología en agricultura y dijo que Washington «ha tenido mucha paciencia con los europeos» al respecto.

«Esperamos que haya movimiento en ese tema», dijo Zoellick, según el cual la biotecnología encierra un «enorme potencial» para resolver el problema de la malnutrición de millones de niños sólo en el continente africano ya que permitirá «cultivar más alimentos con menos fertilizantes y pesticidas».

Desde 1988 no se autoriza en la Unión Europea (UE) nuevos organismos genéticamente modificados (OGM) por la oposición de varios países a comercializarlos mientras no demuestre su total carencia de riesgos para el consumidor.

La Tribuna

M.C.D.2022

LA CANTIDAD ASIGNADA AL PAÍS ESPAÑOL HA SIDO DE 1,7 MILLONES DE HECTÒLITROS

Creen suficiente la cantidad de destilación asignada a España

Los alcoholeros consideran que es suficiente para abastecer el mercado

EFEAGRO

El sector alcoholero consideró que la cantidad asignada a España para destilación de alcohol de uso de boca (1,7 millones de hectolitros) será suficiente para atender sus demandas y, en principio, no pedirán la apertura de un nuevo tramo.

Fuentes de la industria alcoholera explicaron a Efeagro que para este segundo tramo esperaban lograr un máximo de 2,5 millones de hectolitros, aunque los aproximadamente 1,7 millones de hectolitros asignados a España son junto a los 3,8 millones de hectolitros del primer tramo «más que suficientes».

Explicaron que además se están inmovilizando algo más de dos millones de hectolitros de la campaña anterior y parte de la cantidad de 5,5 millones de hectolitros de la actual campaña también se está destinando a almacenamiento privado.

Sin embargo, desde el sector productor afirmaron que esta cantidad no es suficiente para reactivar un mercado que lleva prácticamente pesado desde el inicio de campaña y denuncian que los precios apenas cubren los costes de producción.

PRESUPUESTO COMUNITARIO

Consideran que, puesto que todavía queda presupuesto comunitario para tres millones de hectolitros de destilación de alcohol de uso de boca, se debería habilitar un tercer tramo.

En relación a la petición francesa de solicitar la destilación de crisis y el apoyo español en el próximo Consejo de Agricultura comunitario para complementar con una subvención nacional la ayuda europea, los productores españoles no se mostraron contrarios, si bien precisaron que «las reglas de juego deben ser las mismas para todos».

Destacaron que debe haber una sola Organización Común de Mercado (OCM) del vino para todos los países comunitarios y un único tratamiento, porque «si los viticultores franceses reciben ayudas que no obtienen los españoles» se está «alterando» el mercado.

Vino

Creen que todavía queda presupuesto para tres millones de litros de destilación de alcohol de uso de boca

Enomaq y Tecnovid demuestran el auge del sector vitivinícola

EFEAGRO

Los Salones de la Maquinaria y Equipos para Bodegas y Embotellado (ENOMAQ) y de Técnicas y Equipos para Viticultura (TECNOVID) han abierto esta semana sus puertas en Zaragoza como un escaparate de las más modernas técnicas empleadas para la elaboración del vino, un sector en «pleno auge» en Aragón y España.

El consejero de Agricultura del Gobierno aragonés, Gonzalo Arguilé, inauguró oficialmente los certámenes, en los que están presentes las empresas internacionales más importantes del sector, cerca de 800 expositores (576 en Enomaq y 211 en Tecnovid).

Arguilé dijo que las dos ferias «importantísimas», sobre todo porque se refieren a un sector «que cada día va a más pero que tiene necesidad de remontar un pequeño bache para afrontar el futuro con competitividad».

Añadió que la viticultura, cultivo al que se dedican 50.000 hectáreas en Aragón, «ha sabido esperar, llegar lejos y aprovechar todo su valor añadido generando un producto que, en Aragón, tiene una altísima calidad».

El consejero aseguró que el Ejecutivo autonómico, además, «va a estar ahí, dando su apoyo a uno de los sectores más punteros de la Comunidad».

Por su parte, el presidente del Comité Organizador de los salones, Alfredo Ibisate, destacó que las empresas no han traído a las ferias «grandes novedades», sino que presentan «variedades y mejoras técnicas en sus productos».

Concretamente, en Enomad los expositores han acreditado ochenta novedades y en Tecnovid, 35.

Las empresas, aseguró, están «muy satisfechas» de cómo les ha ido en las ferias, en función de experiencias anteriores, toda vez que Enomad y Tecnovid son «unas de las ferias más importantes del mundo, quizá las que más después de la de Milán», incidió.

Por su parte, el director general de Comercialización Agraria del Gobierno aragonés, José Antonio Guzmán, recordó que el sector en Aragón está en «pleno proceso de reestructuración y ampliación del número de bodegas», y que su asignatura pendiente quizá sea la comercialización en otras Comunidades Autónomas y mantener la cuota de mercado que se ha alcanzado.

El vino, manjar de dioses T.F.

Coag dice que el consumidor de carne de vacuno paga un 5,6 por ciento más

EFEAGRO

La Coordinadora de Organizaciones de Agricultores y Ganaderos (COAG) denunció que mientras los consumidores han pagado un 5,6 por ciento más durante 2001 por la carne de vacuno, los ganaderos han percibido un 17,1 por ciento menos por su producto.

En un comunicado COAG tachó de «abuso» esta situación y recordó que en 2001 los ganaderos han padecido una crisis «sin precedentes» que les ha supuesto unas pérdidas de 151.000 millones de pesetas.

COAG pidió al Ministerio de Agricultura que controle «a aquellos intermediarios de la cadena alimentaria que están especulando con la crisis», mientras el ganadero afronta gastos adicionales como el certificado veterinario, destrucción de materiales especificados de riesgo (MER) y la retirada de animales muertos en explotaciones».

Explicó que aunque el producto en origen haya caído en precio, los consumidores adquieren la carne a precios «sensiblemente» más altos que en 2000, lo que indica «que hay quienes están saliendo muy beneficiados por la crisis y se lucran de este problema a costa de los eslabones más indefensos de la cadena: el consumidor y el ganadero».

Sanidad dice que se puede vender carne de toro si cumple los requisitos

EFEAGRO

El Ministerio de Sanidad aseguró que la carne de toro de lidia se puede comercializar, «siempre que cumpla los requisitos establecidos para cualquier tipo de bovino», ya que la prohibición cautelar concluyó el pasado 31 de diciembre y un informe científico la consideró apta para el consumo.

Un portavoz de este Ministerio recordó que los requisitos que deben cumplir son «muy estrictos», puesto que deben realizar el test de la encefalopatía espongiforme bovina (EEB) y extraer la médula por absorción al igual que se practica en cualquier otro bovino de más de 12 meses. Esta fuente desmintió el que se esté elaborando una normativa específica para la comercialización de la carne procedente del toro de lidia, tal y como esperaba este sector que pedía el poder trasladar los toros a los mataderos.

M.C.D.2022

CITAS DE VINO

*** "Los placeres sencillos son el último refugio de los hombres complicados."**
(Oscar Wilde).

*** "Le vin est mieux qu`une boisson, c`est un dieu."**
(André Rouby, conde de Clermont-Tonnerre, Primer Sommelier de Francia).

*** "Arròs, ví y pebrot, el ví ben fort."**
(Refrán popular).

*** "El vino es cosa admirablemente apropiada al hombre, tanto en el estado de salud como en el de enfermedad, si se le administra oportunamente y con justa medida, según la constitución individual."**
(Hipócrates).

"El amigo nuevo es un vino nuevo; se hará añejo y lo beberás con gusto."
(Ecclesiastes).

*** "Beber vino integra al hombre en el movimiento del universo y le hace pertenecer de este modo al Cosmos."**
(Hafiz, filósofo y poeta persa del siglo XIV).

*** "El vino es una de las cosas más civilizadas del mundo y una de las cosas materiales que ha alcanzado una mayor perfección, al tiempo que ofrece un disfrute y una apreciación posiblemente más amplios que cualquier otra cosa puramente sensorial que pueda ser comprada con dinero."**
(Ernest Hemingway).

*** "El vino que se bebe con medida, jamás fue causa de daño alguno."**
(Miguel de Cervantes).

*** El vino es una prueba constante de que Dios nos ama y desea vernos felices."**
(Benjamin Franklin).

*** "El uso moderado del vino alegra el espíritu, y el excesivo origina pendencias."**
(Francisco Cascales, siglo XI. Cartas filológicas).

*** "Para no ser esclavos martirizados por el tiempo, ¡embriagaos, embriagaos constantemente! De vino, de poesía o de virtud, a vuesro antojo."**
(Charles Baudelaire).

*** ""El buen vino es una jovial criatura, si de él se hace buen uso."**
(William Shakespeare).

*** "¿Qué vida tiene aquél a quien le falta el vino?"**
(Eclesiástico).

LA IMAGEN DEL DÍA

¡A la rica berenjena!

Rueda Villaverde

En esta cooperativa de la localidad ciudadrealeña de Bolaños de Calatrava, se fabrican y elaboran unas excelentes berenjenas. La fotografía muestra como este grupo de profesionales aliñan y acondicionan las berenjenas con el fin de que estas tengan el sabor requerido y sean del gusto del consumidor final.

Sala de curación de quesos en una finca manchega

Rueda Villaverde

La imagen muestra una sala de curación del queso manchego, situada en una finca cerca de Villanueva de los Infantes. El queso es uno de los productos ganaderos que más se consumen en España. Concretamente, el manchego, es de los más destacados por su excelente sabor y por sus propias características.

LA NOTICIA

Agricultura corrige la Orden de las harinas de carne e incluye el coste del conejo

EFEAGRO

La Orden Ministerial que regula los sistemas de control de los subproductos cárnicos y que recoge los índices de referencia de la repercusión de los costes de la destrucción de las harinas de carne cuenta desde ayer con el precio a descontar para el conejo, 0,05 euros por kilo de canal.

El Boletín Oficial del Estado recoge una corrección para añadir este precio, que inicialmente el Ministerio de Agricultura omitió, lo que generó «perplejidad» entre los mataderos de conejos, quienes solicitaron la posibilidad de adherirse al acuerdo.

Pese a que Agricultura ha incluido este precio de referencia, aún los mataderos y productores de conejo no han firmado el acuerdo, y según una portavoz de este sector durante esta semana se reunirán para decidir su adhesión, aunque en principio, el precio orientativo propuesto por el Ministerio puede ser aceptado.

Juan José Badiola ha sido nombrado nuevo presidente del órgano de control Ceral

EFEAGRO

El presidente del Consejo General de Colegios Veterinarios de España y Catedrático de Patología Animal de la Universidad de Zaragoza, Juan José Badiola, ha sido nombrado Presidente del Órgano de Control de la Entidad de Certificación y Aseguramiento Alimentario (CERAL).

Según un comunicado de este órgano, que representa los intereses de los diferentes agentes sociales que forman parte de la cadena alimentaria, está constituido por personas e instituciones independientes que aseguran la transparencia y autonomía en los procesos de certificación.

El también director del Laboratorio Nacional de Referencia de las encefalopatías espongiformes transmisibles (EET) en animales aseguró que «el consumidor exige como un derecho el nivel de riesgo cero».

Por esta razón y ante el desencadenamiento de las últimas crisis alimentarias en la UE, que ha provocado una mayor preocupación del consumidor por la salud y la seguridad de los alimentos

M.C.D.2022

La Cifra

Incremento del precio aplicado por los hoteles en el 2001

5,2 por ciento

El año 2001 concluyó con un incremento del 5,2 por ciento en los precios aplicados por los hoteleros en España, según los datos del Instituto Nacional de Estadística (INE). Este incremento confirma la evaluación del Gobierno, que en la presentación del último IPC aseguró que la mitad del aumento de la inflación interanual en diciembre había sido producida por el incremento de los precios hosteleros. Sin embargo, este aumento ha compensado en parte las cuentas de resultados de los alojamientos turísticos, que han visto como a final de año descendía el número de viajeros alojados en los hoteles españoles en un 4 por ciento.

El Personaje

Rey de España

Juan Carlos I

Las tropas españolas ya están listas para partir hacia Afganistán. En un acto oficial de despedida celebrado en la Base Aérea de Zaragoza, el Rey Juan Carlos mostró su confianza en que cumplirán "brillantemente" su misión y elogió la labor de las Fuerzas Armadas en misiones de paz internacionales. El Rey afirmó que "nunca, desde hace más de un siglo, tropas españolas habían sido destacadas tan lejos". Como Rey, padre y español quiso saludar y dar la enhorabuena por esos hijos, maridos o nietos que van a defender a España y la paz internacional.

La Frase

Juan Pablo II • Papa

"Jamás más violencia, jamás más guerra y jamás más terrorismo"

Con un "jamás más violencia, jamás más guerra y jamás más terrorismo" cerró ayer Juan Pablo II, en Asís, la Jornada de Plegarias por la Paz. El Papa y representantes cristianos, judíos, musulmanes, budistas, Tenrikyo, sintoistas, confucianos, jainistas, sijs, hinduistas, zoroastrianos y de religiones tradicionales africanas se comprometieron a trabajar juntos por la paz. Para sellar el compromiso, cada uno encendió una lámpara de aceite, que fue colocada en una gran mesa que permanecerá en la basílica de San Francisco como símbolo de esperanza.

En Pocas Líneas

Pedro Peral

Las condiciones del tripartito

COMO ocasión de las elecciones autonómicas del pasado año en el País Vasco, algunos comentaristas defendimos la conveniencia de formar un Gobierno tripartito entre PNV, PSOE y PP para aislar al resto de las fuerzas políticas, que son o contemporizan con el entorno de la banda asesina ETA. La propuesta era una más de las que se formularon en aquellas fechas. Si la cabra tira siempre al monte, los nacionalistas radicales no quieren saber nada que lleve el sello de la Constitución: ellos saben lo que no quieren ser –españoles– pero a partir de ahí y para conseguir sus propósitos independentistas se ponen debajo de cualquier árbol para recoger la fruta que hacen caer los etarras. Ahora, el PSOE, alejado Redondo Terreros de la Dirección del PSOE, plantea la opción de confeccionar candidaturas a las próximas elecciones locales con participación de socialistas, populares y peneuvistas. Y lo primero que hay que decir es que se den prisa. Un día sí y otro también aparecen en los medios concejales del PSOE que renuncian a su escaño. No se van por enfermedad o razones particulares, sino, sencillamente, por asco de convivir con batasunos que se ríen ante los asesinatos de ETA y hacen imposible en el Ayuntamiento y fuera de él la convivencia democrática. En segundo lugar, hay que preguntarse si el PSOE considera vigente el Pacto con el PP. Si la respuesta fuese positiva, la oferta de candidaturas tripartitas no tiene lugar. Las candidaturas locales de que se hablan ahora tienen una condición inestimable por parte del PNV: abandonar el doble lenguaje y declarar públicamente su respeto a la Constitución y al Estatuto de Autonomía. Y cumplirlos. Como Arzallus y sus cómplices no solo no están por la labor sino que, por el contrario, cada vez se sitúan en el más intransigente nacionalismo –en la misma dirección que ETA– la propuesta socialista carece de efectividad: no se dan las condiciones precisas para ayudar a la pacificación del País Vasco.

> Los concejales del PSOE renuncian a su escaño por el asco de convivir con batasunos

> No se dan las condiciones precisas en el País Vasco para ayudar a la pacificación

La Política Y Los Días

Luis Díez

El favor de Fraga

MANUEL Fraga Iribarne ha hecho un gran favor a los ex ministros socialistas José Barrionuevo y José Luis Corcuera. Según me dijo el martes el magistrado ponente de la sentencia de los fondos reservados, Arturo Beltrán, el testimonio de Fraga aportó luz al tribunal sobre la presunción de que Barrionuevo y Corcuera no conocieron ni consintieron el enriquecimiento de sus subordinados a costa de los fondos reservados del Ministerio del Interior. El testimonio de Fraga de que en sus siete meses de ministro de Gobernación, en 1976, nunca se ocupó de los fondos reservados, ayudó a los magistrados a comprender la complicada labor de los ministros de Interior y entender que no se ocuparan del destino de los fondos reservados. A ello se añade el hecho de que los años de investigación no han arrojado el menor indicio de que Barrionuevo y Corcuera se lucraran personalmente de ese dinero. La sentencia considera probado que un grupo de altos cargos detrajeron directamente o a través de testaferros una suma de dinero estimada en más de 600 millones a lo largo de los años y condena con siete años de cárcel de Rafael Vera y José María Rodríguez Colorado y a cuatro años a Julián Sancristóbal, quien devolvió 66 millones de pesetas para obtener beneficios penales. Las consideraciones sobre el enriquecimiento de Vera a partir de una casa y una finca a nombre de su suegro, Enrique Esquiva, así como la condena de Colorado, quien, según la sentencia, utilizó de testaferro a su amigo el ya fallecido vicepresidente del Real Madrid, Mariano Jaquotot, son muy interesantes en sí pero, sobre todo, como jurisprudencia para acusar, incluso anónimamente, e investigar de oficio patrimonios y cuentas a nombre propio o de sus familiares y amigos de altos cargos actuales y futuros. Ni Roldán tenía el patrimonio de la corrupción, ni tampoco Vera ni Colorado. Finalmente, no deja de resultar paradójico que Barrionuevo, que inició su vida política en el mismo lugar físico donde la ha terminado, es decir, en La Vaguada del Barrio del Pilar de Madrid, donde se ubica la Audiencia Provincial que le ha absuelto y donde, a finales de los años setenta, encabezó una asociación de vecinos que le permitió ser elegido concejal en la lista del PSOE, o el sindicalista Corcuera, que llegó a diputado y a ministro tras su oposición a la huelga general promovida por Nicolás Redondo contra el Gobierno de Felipe González, fueran unos sátrapas carentes de toda credibilidad y, en cambio, el señor Fraga, un demócrata converso que fue ministro de la dictadura, persiguió a José Bergamín y a muchos más, proclamó "La calle es mía" y enunció la teoría de que contra el terrorismo valen todos los medios que emplee el Estado en legítima defensa de la sociedad, adolezca de toda credibilidad, prestigio y predicamento.

MONTESOL

M.C.D.2022

MMMM ARACELI MUÑOZ, JUAN BERENGUEL Y LOS 5 PRESIDENTES DE LAS DIPUTACIONES PRESENTARON AYER EL STAND REGIONAL

Castilla-La Mancha acude a Fitur con el objetivo de liderar el turismo de interior

Con el lema "Castilla-La Mancha: repetirás" acercará el potencial turístico de CLM a los visitantes

MARISA GARCÍA
Toledo

"Castilla-La Mancha: repetirás" es el lema que acercará a Fitur 2002 el potencial turístico de la región, que estará condensado en un expositor de 3.000 metros cuadrados, en el que se integran las cinco provincias de la región, más 1.000 metros de pasillos que servirán para mostrar la cartelería. La consejera de Industria y Turismo, Araceli Muñoz, destacó ayer en la presentación del stand con el que Castilla-La Mancha acudirá a Fitur que éste será un espacio abierto y diáfano como nuestra región en el que las distintas diputaciones, ayuntamientos y mancomunidades de la región mostrarán su oferta para tratar de que Castilla-La Mancha se convierta en uno de los destinos líderes y de vanguardia del turismo de interior en nuestro país. Muñoz se mostró muy satisfecha de los resultados de la edición del pasado año —en el que acudieron juntas a Fitur por primera vez las 5 provincias castellano-manchegas— y convencida de que la presencia conjunta en Fitur contribuirá a mostrar la excelente oferta turística de la región a los más de 100.000 visitantes y 6.000 periodistas que se prevé pasen por la feria.

La consejera de Industria y Turismo destacó que para conformar la oferta turística de la región se han apoyado en dos pilares básicos, que se seguirán impulsando en esta feria, que se celebra del 30 de enero al 3 de febrero: el patrimonio cultural y los espacios naturales, y recordó que precisamente en 2002, que ha sido declarado como Año Cultural en España y del Ecoturismo por la UNESCO.

EL TURISMO EN CIFRAS

Muñoz hizo hincapié en la significativa evolución del turismo en la región, que en el pasado año 2001 ya alcanzó el 10% del PIB regional, lo que sitúa al turismo de CLM en el entorno del PIB nacional y subrayó los importantes crecimientos registrados hasta noviembre de 2001 tanto en el número de viajeros —se ha incrementado en un 3,5%—, como en el de pernoctaciones, que ha crecido un 7,2% (siete veces más que la media nacional, que fue de un 0,79%). Este crecimiento supone, a juicio de la consejera, la consolidación del turismo rural de la región que, en el periodo 1995-2001 se multiplicó por 15 y si las cifras se ciñen a la última legislatura, ha experimentado un crecimiento del 204%.

La titular de la Consejería de Industria y Turismo reconoció el importante esfuerzo que está realizando la iniciativa privada de la región, que se está volcando para ofercer una alternativa al turismo de sol y playa, "queremos que Castilla-La Mancha sea esa alternativa y creemos que en nuestra variada oferta se puede satisfacer cualquier demanda de cualquier edad". Visitas a los dos Parques Nacionales y a los Parques naturales que hay en la región, la práctica de deportes de aventura, las estancias en casas rurales o balnearios... son algunas de las actividades citadas por la consejera como prueba de que la oferta

La consejera, el director general y los presidentes de las 5 diputaciones, con su galardón YOLANDA LANCHA

CASTILLA-LA MANCHA EN FITUR 2002

MIERCOLES	30 de enero	CIUDAD REAL
JUEVES	31 de enero	GUADALAJARA
VIERNES	1 de febrero	CUENCA
SABADO	2 de febrero	ALBACETE
DOMINGO	3 de febrero	TOLEDO

ECOCORREDORES

Red Rocinante, un proyecto pionero que vertebrará los recursos ecoturísticos de Castilla-La Mancha

Entre la variada oferta turística con la que la región acudirá a Fitur la consejera de Industria y Turismo destacó la puesta en marcha de un proyecto pionero en la Unión Europea: la Red Rocinante de Corredores Ecoturísticos de Castilla-La Mancha que, según Araceli Muñoz, permitirá vertebrar de una forma ordenada la gran cantidad de recursos tanto ecoturísticos, como naturales y culturales de la región en lo que han llamado ecocorredores. El mapa-guía del primero de estos corredores, "Toledo-Cabañeros-Valle de Alcudia- Sierra Morena", que es el más largo de la Red Rocinante, será presentado el viernes, 1 de febrero en el stand regional. Este corredor discurre por las provincias de Ciudad Real y Toledo en sentido norte-sur, a través de las comarcas del occidente castellano-manchego, complementado por un importante tramo final en sentido oeste-este, por Sierra Morena. Atraviesa 32 términos municipales y recorre 438 kilómetros por carreteras de interés paisajístico y 423 kilómetros por itinerario no motorizado y atraviesa una decena de espacios naturales de gran interés, entre los que sobresale el Parque Nacional de Cabañeros, junto al Valle de Alcudia, el Valle del tajo medio, los Montes de Toledo, el río Guadiana en los Montes de Ciudad Real y Sierra Morena, entre otros.

El resto de corredores que integran esta innovadora Red Rocinante, hasta completar 11, son: "Tablas de Daimiel-Volcanes de Calatrava-Cabañeros", "Tablas de Daimiel-Serranía de Cuenca", "Tablas de Daimiel-Lagunas de Ruidera-Sierra del Segura", "Sierra del Segura-Hoces del Júcar y del cabriel", "Hoces del Cabriel-Serranía de Cuenca-Alto Tajo", "Alto Tajo-Cuenca del Salado-Sierra de Ayllón", "Alto Tajo-Mesa de Ocaña-Toledo", "Toledo-Talavera de la Reina-La Jara", Valle del Tiétar-Montes de Toledo-Cabañeros" y "Despeñaperros-Lagunas de Ruidera-Río Turia".

CARACTERÍSTICAS DEL STAND DE CLM EN FITUR

LA DISTRIBUCIÓN

• La estructura general ha tratado de mantenerse lo más diáfana posible para permitir la máxima visibilidad desde los accesos principales al área de Castilla-La Mancha. La distribución de las cinco provincias se ha realizado siguiendo el criterio de dar el mismo protagonismo a cada una, para lo cual se "asoman" a la gran plaza central. Repartiendo sus espacios individuales entre dos "islas" para que puedan abarcar mayor número de metros lineales de pasillo.

LA PLAZA CENTRAL

• Esta plaza se articula alrededor de un"puente" sobre el que se soportan los medios audiovisuales de la Junta de Comunidades. La ubicación del "puente" deja amplios espacios abiertos a su alrededor para ser utilizados como zonas de atracción mediante actuaciones en vivo, exhibición de artesanía local y zonas de atención al público para la Junta, el Turismo rural y Activo y las Empresas del sector.

LA SALA DE DEGUSTACIÓN

• La Sala de Degustación, con amplia entrada, cuenta en su interior con un "office", dotado de todo lo necesario para la elaboración y conservación de bebidas y comidas, además de vitrinas para la exposición.

AREAS DE EXHIBICIÓN

•Cada área de exhibición individual, está formada por una construcción de gran altura que hará de puente sobre los pasillos que dividen las islas que conforman el espacio. En cada edificación un almacén para cada Diputación, así como espacio para oficinas, salas de reunión y áreas de degustación. En las paredes exteriores fotografías y vitrinas para la exposición de productos. Así como el rótulo identificativo y pantallas de plasma para la proyección de audiovisuales referentes a cada provincia. Como complementos unos tótem dotados de identificador y con espacios para fotografías, vitrinas...

ZONA DE TRABAJO

• La zona de trabajo privado de la Junta de Castilla-La Mancha se ubica en la parte trasera derecha del espacio. En este apartado se encuentra un despacho dotado de mesa de trabajo y de reuniones.

M.C.D.2022

Castilla-La Mancha acude a Fitur con el objetivo de liderar el turismo de interior

turística de Castilla-La Mancha es capaz de satisfacer a los que buscan algo nuevo, algo diferente que, sin duda, encontrarán en esta región.

En la presentación la consejera estuvo acompañada del director general de Turismo, Juan Berenguel, que explicó las características del stand regional —cuyo alquiler de espacio y montaje ha tenido un coste de 133,5 millones de pesetas (casi un millón de euros)— un espacio abierto en el que serán muy visibles las 5 provincias, que se "asoman" a una plaza principal. También estuvieron presentes en la presentación del stans de Castilla-La Mancha en Fitur los presidentes de las 5 diputaciones, quienes explicaron la oferta con la que sus respectivas provincias acudirán a Fitur, y a los que se entregó una pequeña estatua en agradecimiento al esfuerzo promocional de sus prespectivas provincias que han realizado.

El director general de Turismo, Juan Berenguel, explica las características del stand regional YOLANDA LANCHA

CIUDAD REAL: 400 M2

El presidente de la Diputación de Ciudad Real, Nemesio de Lara, informó que en esta edición de Fitur, Ciudad Real reúne en su espacio dentro del expositor —un total de 400 metros cuadrados— al 60 por ciento de los pueblos de la provincia y el 95 por ciento de su territorio físico. De Lara destacó la importancia de que las distintas provincias de la región acudan conjuntamente a Fitur, pero reiteró también la necesidad de que las actuaciones llevadas a cabo para promocionar el turismo sean permanentes a lo largo del año y no se reduzcan sólo a ferias puntuales. El presidente de la Diputación de Ciudad Real incidió asimismo en la conveniencia de profesionalizar aún más el sector turístico y evitar la tentación de dispersión. "Ojalá que Fitur sea un escalón más y tanto los sectores privados como las instituciones públicas intervengamos siempre de forma coordinada en la promoción de la oferta turística" sentenció finalmente.

CUENCA: 250 M2

El presidente de la Diputación de Cuenca, Luis Muelas, señaló que ésta es la primera vez que Cuenca concurre con todos los municipios de la provincia —236— y para ello la Diputación ha organizado en los 250 metros cuadrados dedicados a Cuenca, 7 espacios diferenciados con las características de la provincia: sierra, Mancha, Alcarria, Cuenca capital, pueblos con fiestas de interés turístico y la agrupación provincial de hostelería promocionará la gastronomía. Muelas destacó como novedad que los espacios han sido elegidos por los propios profesionales implicados en el sector turístico, tales como grupos de acción local, representantes de la hostelería y de las casas rurales, etc.

GUADALAJARA: 350 M2

Esta es la primera vez que todos los pueblos de Guadalajara estarán en Fitur unidos bajo el mismo techo, según señaló el presidente de la Diputación alcarreña, Jesús Alique, quien tras informar que Sigüenza se incorpora al espacio del resto de la provincia en Fitur, resaltó la importancia de esta feria, que considera un instrumento que da sus frutos, ya que por ella pasan gran cantidad de profesionales del sector. Guadalajara presentará en esta edición de Fitur su nueva imagen corporativa, que consiste en un logo con el lema "La ruta natural", que es una hoja que representa la provincia de Guadalajara con un tallo —la Nacional 2— que, según Alique, pretende destacar la proximidad de esta provincia a Madrid, que es el potencial turístico que quieren reclamar, puesto que la comunidad madrileña alberga a 5 millones de posibles visitantes de Guadalajara. Finalmente, señaló que ha aumentado el número de alojamientos que oferta la provincia de Guadalajara y que el aumento del sector hostelero en el pasado año 2001 fue de un 6%.

Un momento de la presentación del stand regional YOLANDA LANCHA

TOLEDO: 500 M2

Toledo es la provincia de la región que más espacio tendrá en esta edición de Fitur, concretamente 500 metros cuadrados, y el presidente de su Diputación, Miguel Angel Ruiz-Ayúcar, se mostró satisfecho de haber firmado convenios con 80 ayuntamientos de la provincia, además de la capital y Talavera de la Reina, y con mancomunidades, asociaciones de hosteleros y casas rurales. Recalcó que Toledo pretende mostrar en la feria su riqueza monumental y artesanal, por lo que en el espacio destinado a la provincia habrá talleres vivientes de bordado, calzado, cerámica...

ALBACETE: 350 M2

Pedro Antonio Ruiz, presidente de la Diputación de Albacete, manifestó que la cooperación entre las 5 provincias es el camino a seguir y que merece la pena el trabajo que se está llevando a cabo en el sector turístico a la vista de los resultados obtenidos. Informó que durante 5 meses han estado preparando la participación de Albacete en Fitur con los que viven del turismo: hosteleros, ayuntamientos, mancomunidades y casas rurales, que destacarán en los 350 metros cuadrados de que disponen, los paisajes, carnavales, fiestas de interés y parques arqueológicos que encontrarán los visitantes en Albacete.

Cartel promocional de CLM

▼ OFERTA TURÍSTICA

4.000 establecimientos turísticos de la región estarán presentes en Fitur 2002

Una muestra de la importancia de Fitur es que de los 18.000 establecimientos hosteleros que hay en Castilla-La Mancha, alrededor de 4.000 tendrán presencia en esta edición de Fitur —1.482 de ellos participarán activamente en el stand regional— compartiendo su afán por mejorar la oferta turística de la región con alrededor de 300 ayuntamientos, que ofrecerán en esta feria un turismo de calidad para que el viajero pueda visitar cualquier punto de los 80.000 kilómetros que conforman el territorio castellano-manchego. Con la participación conjunta en Fitur se pretende impulsar el motor de desarrollo para Castilla-La Mancha que es el turismo, al que han contribuido con su esfuerzo los empresarios del sector, que han colaborado con la administración regional y las provinciales para convertir el turismo en una de las fuentes de creación de empleo y riqueza en la región.

PRESENTACIONES DE PROYECTOS TURÍSTICOS DE LA REGIÓN EN FITUR

MIÉRCOLES, 30 DE ENERO
CIUDAD REAL

11:00.- Presentación Cartel Fercatur.
12:30.- Plan de Dinamización Turística de tierra de Caballeros y Tablas de Daimiel.
13:30.- Proyecto "Rutas del Vino". Web "Rutas del Vino".
17:00.- Estrategias para la inserción sociolaboral del sector turístico en la provincia de Ciudad Real.
18:00.- Vídeo de Campo de Criptana..

JUEVES, 31 DE ENERO
GUADALAJARA

10:30.- Nueva imagen turística de la provincia de Guadalajara.
11:30.- Nuevos soportes turísticos de Guadalajara (ciudad)
12:30.- Guía de Casas Rurales de Castilla-La Mancha.
13:30.-Nueva página web "Sigüenza.com"
17:00.- Cartel Semana de Música Religiosa.
18:00.- Jornadas Cervantinas de El Toboso.

VIERNES, 1 DE FEBRERO
CUENCA

10:30- Cuenca Cultura por Naturaleza.
11.00.- Presentación Institucional Diputación Provincial.
12:00.- Presentación Sala Millares Fundación Antonio Pérez.
12:30.- Red Rocinante.
13:30.- Promoción de la ciudad de Talavera de la Reina.
17:00.- "Castilla-La Mancha en Bruselas".
18:00.- Presentación Fiesta de INterés Turístico Regional "La Vaquilla". San Mateo.

SÁBADO, 2 DE FEBRERO
ALBACETE

10.30.- Página web "albaturismo.com".
11:30.- Guía de Recursos Turísticos de Albacete.
12:30.- Palacio de Congresos de Albacete.
13:30.- Vías Pecuarias de la provincia de Albacete.
17:00.- Guía Turística de Gálvez. Portal de los Montes de Toledo.
17:30.- Presentación Montes de Toledo, Frutos del Paraíso.
17:45.- XXV Aniversario Asociación Montes de Toledo y Presentación de la REvista La Llega.
18:00.-Fiesta de Interés Turístico Regional "Romería Virgen de Manjavacas" de Mota del Cuervo.
18:00- Fiesta de Interés Turístico Regional "El Vitor" de Horcajo de Santiago.

DOMINGO, 3 DE FEBRERO
TOLEDO

11:00.- Presentación Vinos de la Ribera del Júcar.
12:30.- Central de Reservas de Castilla-La Mancha, "Viajealamancha.com".
13:30.- Turismo de Toledo.

M.C.D.2022

■ **DENUNCIA** EL PARTIDO POPULAR SOSTIENE QUE EL DINERO ERA PARA EL ACONDICIONAMIENTO DE VÍAS

El PP acusa a la Junta de no gastar el dinero para carreteras

Durante el año 2001 no gastó 26,2 millones de euros del Ministerio de Fomento

LA TRIBUNA
Toledo

El Grupo Parlamentario Popular denunció que el Gobierno regional no invirtió durante el año 2001 un total de 26,2 millones de euros (4.375 millones de pesetas) en obras de acondicionamiento de carreteras que figuraban en la Ley de Presupuestos de ese ejercicio.

En rueda de prensa, el diputado regional del PP Miguel Ángel Ortí expresó su preocupación por la no ejecución de estas inversiones, que corresponden a proyectos plurianuales, y que afectan a un total de 52 carreteras de la región, doce en Cuenca, once en Toledo, diez en Ciudad Real, otras tantas en Albacete y nueve en Guadalajara.

El caso más preocupante, según Ortí, es el de la provincia de Ciudad Real donde no se han invertido 9,8 millones de euros presupuestados (1.640 millones de pesetas), seguido de Cuenca donde el montante no ejecutado es de 6,4 millones de euros (1.065 millones de pesetas), Albacete con 4,3 (728 millones de pesetas), Toledo con 4,1 (690 millones) y Guadalajara con 1,5 (252 millones de pesetas).

"El Gobierno regional hace los presupuestos a capón, y los cuadran por las buenas y como sea", denunció Ortí quien censuró además las variaciones presupuestarias que sufren los mismos proyectos en distintos años sin que se ejecuten.

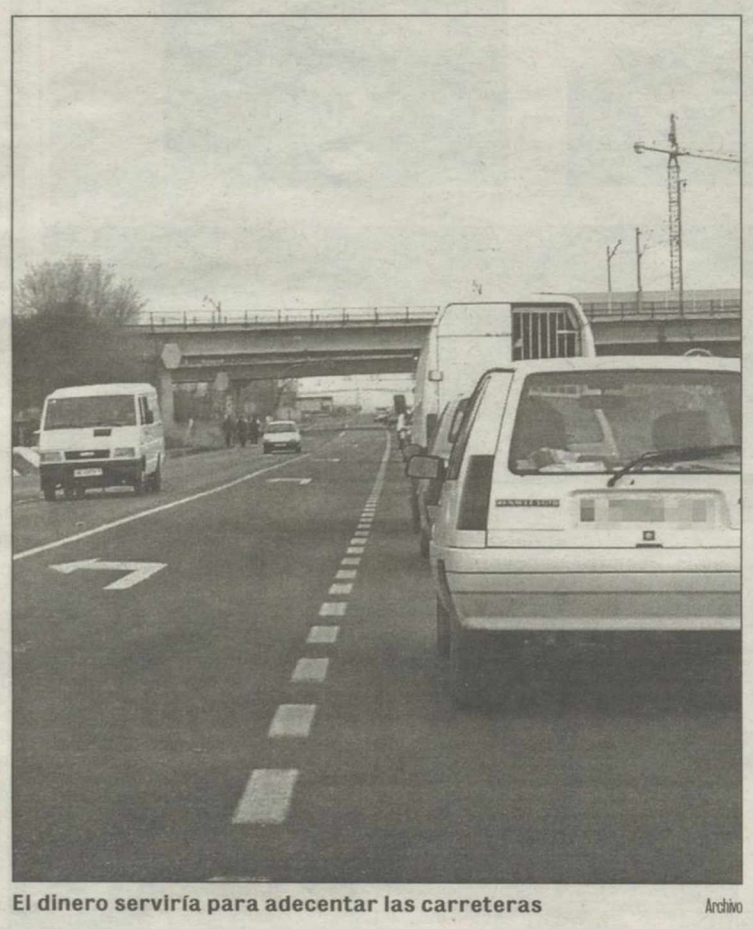

El dinero serviría para adecentar las carreteras — Archivo

EJEMPLOS

Citó, entre otros, el ejemplo del proyecto de acondicionamiento de la carretera entre Arroba y Horcajo de los Montes que en los presupuestos de 1999 contaba con un presupuesto de 325 millones de pesetas, en el 2000 aumentó a 1.325 y en el 2001 se quedó en 820. El diputado "popular" anunció que su grupo presentará en el inicio del próximo periodo de sesiones en las Cortes un total de 163 preguntas por escrito sobre este asunto y formulará 28 preguntas orales en Pleno.

También avanzó la presentación de cuatro proposiciones no de ley, dos de ellas relativas a los problemas de abastecimiento de agua que aún sufren varios núcleos de población de la región como el caso de varias pedanías de Hellín (Albacete), o la carencia de transporte público en algunas poblaciones como el caso de La Fresneda (Cuenca).

El parlamentario del Partido Popular aseguró que su partido "no bajará la guardia" en su labor de oposición a pesar del recorte de medios al que le ha sometido el presidente de las Cortes regionales, porque "somos como los toros bravos y nos crecemos con el castigo".

■ **PETICIÓN** TRAS UN MES DESDE LA PRIMERA REUNIÓN

CSI-CSIF pide reunir la mesa del Sescam y no descarta movilizaciones

LA TRIBUNA
Ciudad Real

El presidente Territorial de Sanidad de CSI-CSIF, Ángel Peiteado Martínez, va a solicitar en los próximos días y de manera formal la convocatoria urgente de la Mesa Sectorial del Servicio de Salud de Castilla-La Mancha (SESCAM), tras haber pasado más de un mes desde que el 21 de diciembre pasado se mantuviese una reunión con la directora general de Recursos Humanos del SESCAM, Fuencisla Olmos, en la que se abordaron numerosos temas a los que la Junta parece estar "dando largas".

CSI-CSIF está empezando a pensar en próximas movilizaciones si los nuevos responsables sanitarios de la Junta persisten en su actitud de no responder a demandas muy importantes para el colectivo sanitario y que afectan a retribuciones, jornada, incremento de plantilla, salud laboral, refuerzos, traslados, bolsas de contratación, etc.

En la citada reunión del 21 de diciembre, la directora de Recursos Humanos del SESCAM informó que los sueldos de Especializada se homogeneizarían en 3 años con la media de otras autonomías (salvo catalana y vasca) y en Primaria, la Junta sólo revisará los salarios del personal administrativo y auxiliares de enfermería.

Respecto de la jornada, los nuevos responsables sanitarios no quieren oír hablar de la jornada de 35 horas hasta el año 2003 y respecto de ampliaciones de plantilla, la Junta sólo habla de 250 plazas anuales.

En el apartado de salud laboral, el SESCAM quiere elaborar un plan específico que no ha perfilado, como otras muchas a las que ha respondido con el silencio. Ante este estado de cosas, CSI-CSIF está comenzando a pensar en posibles movilizaciones que hagan más receptivos a los nuevos responsables sanitarios de la Junta de Comunidades.

■ **INICIATIVA PARLAMENTARIA** A TÍTULO PÓSTUMO

El Grupo Popular pide la medalla de oro de la Región para Cela

LA TRIBUNA
Toledo

El Grupo Popular propondrá mediante una iniciativa parlamentaria que el Gobierno de Castilla-La Mancha conceda este año la Medalla de Oro de la Región, a título póstumo, al fallecido Nobel de Literatura Camilo José Cela.

El diputado del PP Pedro Fernández presentó tres proposiciones no de ley cuyo objetivo general es rendir homenaje al fallecido novelista, por su vinculación a la Comunidad Autónoma y en concreto a la comarca guadalajareña que inmortalizó en su famoso libro "Viaje a la Alcarria". En una de estas iniciativas, la oposición propone que las Cortes insten al Ejecutivo a conceder a Camilo José Cela, a título póstumo, la Medalla de Oro de Castilla-La Mancha, que sería entregada a su viuda, Marina Castaño, en el acto institucional del próximo 31 de mayo. La otra Proposición no de Ley pide que el Ejecutivo regional instituya el Premio Anual de Literatura Viajera "Camilo José Cela", con una dotación de al menos 150.000 euros y cuyo fallo se daría a conocer en el Castillo de Torija, que alberga el Museo "Viaje a la Alcarria", en la fecha del 14 de junio, por ser el día en que se conmemora el aniversario de la edición de esta obra. El PP pide también, en su tercera iniciativa, que el Gobierno de Castilla-La Mancha erija una estatua a Camilo José Cela en un lugar de la ruta de su viaje a la Alcarria a fin de perpetuar la memoria del escritor y dar realce a esta comarca inmortalizada por el Nobel de Literatura. Asimismo, Pedro Fernández indicó que el PP de Guadalajara propondrá en la Diputación Provincial que se instaure de nuevo el nombre de Camilo José Cela para el premio de narrativa que convoca esta institución, denominación que el Gobierno socialista de la corporación eliminó tras las elecciones de 1999. Por último, el diputado del PP en las Cortes de Castilla-La Mancha reprochó la ausencia de responsables del Gobierno regional y de la Diputación Provincial de Guadalajara en las exequias y sepelio del Nobel.

■ **FORMACIÓN**

8.500 empleados públicos tendrán acceso a formación continua

LA TRIBUNA
Toledo

Un total de 8.562 empleados públicos de la Administración regional podrán beneficiarse del Plan de Formación Continua de la Junta para el año 2002, aprobado por la Comisión de Formación Continua, que está compuesta por la Administración y los representantes del personal al servicio de la Administración de la Junta. Este Plan de Formación contempla 272 acciones formativas, está dotado con un presupuesto de 872.279,01 euros. Estas acciones se dirigen a la formación de 8.562 empleados públicos de la Administración de la Junta de Comunidades, en materias específicas propias de las funciones de sus puestos de trabajo, con un total de 8.370 horas de formación.

El Área de Administración General está dotada con 450.286,53 euros para realizar 145 acciones formativas, con un total de 4.809 horas lectivas, dirigidas a 3.752 empleados públicos de las diferentes consejerías y de sus delegaciones provinciales. El Área de Educación tiene un presupuesto de 421.992,48 euros para llevar a cabo 99 acciones formativas, que se plasmarán en un total de 3.121 horas lectivas, para 4.322 funcionarios docentes de la Consejería de Educación y Cultura. La Universidad de Castilla-La Mancha dispondrá de 20.638,76 euros para impartir 28 acciones formativas, con un total de 440 horas lectivas, dirigidas a 488 empleados públicos de los servicios administrativos de la Universidad regional.

■ **JUSTICIA**

López Aguilar exigió que el CGPJ cumpla el Pacto de Justicia

LA TRIBUNA
Ciudad Real

El secretario de Libertades Públicas y Desarrollo Autonómico del PSOE, Juan Fernando López Aguilar, exigió que se pongan todos los medios necesarios para comprometer al CGPJ a cumplir "su parte del trato" en el Pacto por la Justicia para garantizar su viabilidad y credibilidad. López Aguilar, que participó en Toledo en acto organizado por la Agrupación del PSOE en esta capital, recordó que el Consejo General del Poder Judicial es un órgano crucial para llevar adelante muchas de las decisiones políticas comprometidas en el Pacto por la Justicia que, si no tiene credibilidad, "es inútil".

M.C.D.2022

ENCUESTA SEGÚN LA ENCUESTA DEL INSTITUTO NACIONAL DE ESTADÍSTICA SOBRE OCUPACIÓN DE ESTABLECIMIENTOS HOTELEROS

Los hoteles de la región estuvieron al 25%

Los visitantes estuvieron en la región una media de un día y medio

LA TRIBUNA
Toledo/Madrid

Los establecimientos hoteleros de Castilla-La Mancha registraron una ocupación de sus plazas en diciembre de 2001 del 24,74 por ciento y una estancia media de los visitantes de 1,58 días, según los datos de la Encuesta de ocupación en establecimientos hoteleros difundida por el INE.

Castilla-La Mancha recibió durante el último mes del año pasado 107.293 viajeros, de los que 14.085 procedían del exterior.

Los hoteles de Andalucía, las Islas Baleares, Cataluña y Madrid registraron en el mes de diciembre niveles de ocupación sensiblemente inferiores a los del mismo mes del año anterior.

En el conjunto de España, al nivel de ocupación por plazas fue en diciembre de 2001 de un 40 por ciento, 5,7 puntos menos que en diciembre de 2000. El descenso fue mayor en Andalucía, que perdió 12,1 puntos, seguida por Baleares (-8,0), Cataluña (-7,8) y Madrid (-6,5).

La comunidad que logró una mayor nivel de ocupación de sus plazas fue Canarias, con más de un 62 por ciento, por delante de la Comunidad Valenciana, con un 50,08, y Madrid, que pese al descenso ocupó el 44,03 por ciento de sus plazas hoteleras.

Los niveles de ocupación fueron incluso superiores en algunas zonas como las islas de Lanzarote o Gran Canaria, con más del 65 por ciento, y en puntos concretos como el municipio de Benidorm (Alicante) que tuvo el 76 por ciento de sus plazas ocupadas.

Por el contrario, los niveles más bajos se dieron en las comunidades de Asturias y Galicia, ligeramente por encima del 20 por ciento.

En términos absolutos, Andalucía fue la comunidad que recibió a un mayor número de viajeros con más de 600.000, seguida por Cataluña, con casi medio millón y Madrid con unos 400.000.

La mayor estancia media por persona en los establecimientos hoteleros se situó en diciembre en Canarias, donde cada turista se quedó como media con 7,6 días, seguida por Baleares, con casi una semana. Las Comunidades en las que menos días se alojaron los turistas fueron Castilla-La Mancha, Castilla y León, País Vasco y la Rioja, con menos de dos días.

Los hoteles no han estado ocupados de forma significativa Archivo

EVOLUCIÓN DE PRECIOS HOTELEROS

Los precios subieron un 6,3 por ciento

Los precios hoteleros subieron un 6,3 por ciento en Castilla-La Mancha durante todo el año 2001 y, en concreto, en diciembre (último mes del año) la subida es del 2,2 por ciento, según los datos del Indice de Precios Hoteleros facilitados por el INE.

Los precios hoteleros subieron en todas las CC AA durante el año 2001, excepto en Canarias y Melilla, y lo hicieron con especial intensidad en Navarra (un 14,3 por ciento), Murcia (11,5 por ciento) y Baleares (10,9 por ciento).

Las tarifas de este tipo de alojamiento subieron un 5,2 por ciento en el conjunto de España en 2001, después de aumentar un 3 por ciento en diciembre respecto a noviembre.

Además de en las comunidades citadas, los precios subieron en 2001 por encima de la media en Asturias (9,7 por ciento), Madrid y Ceuta (8,7 por ciento), Cataluña (8,4 por ciento), Aragón (7,3 por ciento), Cantabria (6,8 por ciento), Castilla-La Mancha (6,3 por ciento) y País Vasco (6,0 por ciento).

Por el contrario, los precios hoteleros sólo bajaron a lo largo de 2001 en Melilla (-5,7 por ciento) y Canarias (-2,9 por ciento).

Por lo que respecta a los datos del último mes del año, el Indice elaborado por el INE muestra que los precios subieron en todas las CC AA excepto en Madrid, dónde bajaron un 1,2 por ciento, y Melilla (-0,6 por ciento).

Por contra, subieron más en Cantabria (7,8 por ciento) y en Murcia (7,1 por ciento).

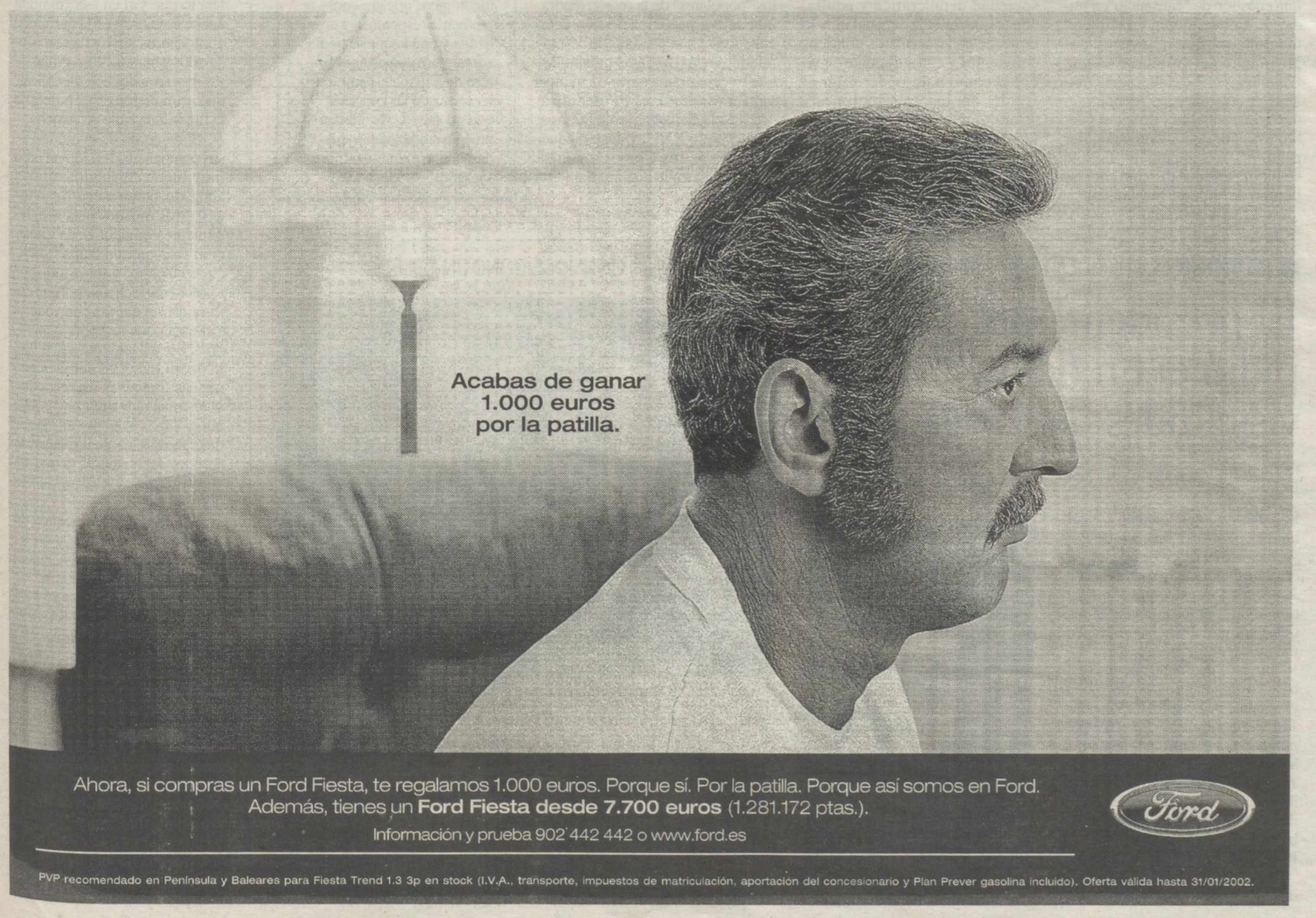

M.C.D.2022

CONGRESO EL PRESIDENTE DEL PARTIDO POPULAR EN CASTILLA-LA MANCHA SE REFIRIÓ AL CONGRESO

Conde considera estéril el debate sobre limitación de mandatos

Destacó el importante peso ideológico que tendrá el Congreso del PP

LA TRIBUNA
Toledo

El presidente regional del PP, Agustín Conde, considera "estéril" el debate sobre limitación de mandatos que plantea el ministro Francisco Alvarez Cascos de cara al XIV Congreso del Partido Popular y cree que la polémica suscitada con sus enmiendas "se podría haber evitado perfectamente"

Conde destacó que el XIV Congreso del PP, que se iniciará mañana, tiene un importantísimo contenido ideológico y programático que "podía quedar enturbiado por una cuestión estéril", si bien agregó que todo el mundo tiene derecho a plantear las enmiendas que considere conveniente. El presidente de los "populares" en Castilla-La Mancha no cree que sea el momento de plantear el debate sobre la limitación de mandatos, cuando el propio José María Aznar ha sido "claro y tajante" al decir que no quiere volver a presentarse.

La decisión de Aznar tiene una "tremenda importancia", porque no se trata de un "capricho" o de una cuestión de "cansancio", a juicio de Conde, quien cree que el mensaje que quiere transmitir el presidente del Gobierno es que España es una democracia "madura y mayor de edad" donde "nadie es insustituible y donde el pueblo está por delante de cualquier persona". A su juicio, en España se ha dependido durante mucho tiempo de "líderes mesiánicos" y "durante mucho tiempo los españoles hemos estado mirando a un padrecito insustituible que tenía que regir nuestros destinos".

Agustín Conde, presidente del PP de Castilla-La Mancha Archivo

El presidente regional del PP se mostró convencido de que Aznar tiene capacidad e ideas como para poder repetir mandato pero insistió en que el pueblo, en una sociedad democrática y adulta, "tiene que tener la capacidad, y la tiene, de generar líderes políticos suficientes y con suficiente capacidad como para poder estar al frente de las instituciones". "Dar ese mensaje es más importante que la propia conveniencia electoral del PP de si Aznar sería, que lo es, el mejor candidato del partido", dijo Conde quien destacó que el reto "es conseguir ganar unas elecciones sustituyendo al que, sin duda, es nuestro mejor líder que es José María Aznar".

Por otra parte, Conde destacó que el PP de Castilla-La Mancha, con 193 compromisarios, es la tercera delegación más numerosa en el XIV Congreso y aseguró que los "populares" de la región tendrá una activa participación en esta cita, donde han presentado 49 enmiendas a las distintas ponencias que se debatirán a partir de mañana. En esta cita, el PP decidirá "cuál es la España que queremos para el siglo XXI", y destacó que será uno de los Congresos más importantes en la historia del Partido Popular.

CONDE

Los asesinatos de Atocha deben ser recordados

Agustín Conde, manifestó que la matanza de los abogados de Atocha supone un hito en la historia de España que "merece ser recordado" porque, a partir de aquel momento, el pueblo español empezó a andar con "seguridad y firmeza" el camino de la transición democrática. Agustín Conde, en declaraciones a los periodistas, afirmó que con el asesinato de los abogados de CC.OO en el despacho de la calle Atocha "quedó claro que el pueblo español no estaba dispuesto a aceptar que la violencia fuera el argumento a la hora de decidir el futuro de España". Destacó de aquel momento la importante presencia de una izquierda ideológica "que era enormemente respetuosa y civilizada y con la que se podía contar para construir el futuro de España". También recordó que las personas que no eran de izquierdas o no eran sindicalistas "quedaron enormemente impresionados.

Presentación EFE

ATOCHA

Ruiz Huertas presenta un libro sobre la Matanza de Atocha

LA TRIBUNA
Toledo

Alejandro Ruiz Huertas, uno de los abogados supervivientes en la "Matanza de Atocha", manifestó, con motivo del 25 aniversario de este trágico suceso durante la transición, que ha habido "cierta voluntad o inconsciencia" para olvidar lo sucedido, "pero hay que devolver esta historia a la memoria de todos".

Ruiz Huertas presentó esta tarde en Toledo su libro "La memoria incómoda" en el que relata lo que vio en esa "maldita noche de enero", en la que cinco compañeros suyos fueron asesinados a manos de un grupo de jóvenes armados con metralletas que irrumpieron en su bufete de la madrileña calle de Atocha.

El recuerdo de la muerte de sus compañeros ha sido un peso muy fuerte en su vida, dijo el abogado, quien aseguró que éste y otros muchos más acontecimientos trágicos de la transición forman una etapa "silenciada en parte" y sobre todo por los poderes fácticos "porque era muy difícil cargar con toda la violencia que se había generado". "Ese día tenía que sacar fuera de mí todas las sensaciones tras las imágenes brutales que vi en esa maldita noche", continuó y añadió que por ello decidió escribir "desde las blancas paredes del hospital" lo que vivió y que ahora se recoge en su libro.

Aseguró que los hechos de Atocha si se vinculan a otros, como la muerte de trabajadores en una iglesia de Vitoria, el secuestro de Villaescusa y Oriol o los asesinatos de varios estudiantes forman una dimensión que si se entiende hace ver que ha sido muy duro llegar una verdadera democracia en España.

En la presentación de este trabajo también estuvo presente el vicepresidente de Castilla-La Mancha, José María Barreda, quien dijo que "no debe haber amnesia" respecto a los asesinatos de Atocha para evitar tergiversaciones y para que las generaciones venideras "sepan que en España no todo ha sido igual siempre".

REUNIÓN EL PRESIDENTE DEL TRIBUNAL CONSTITUCIONAL SE REUNIÓ CON JOSÉ BONO EN TOLEDO

El presidente del TC pidió el fin de las visicitudes de la Justicia

LA TRIBUNA
Toledo

El presidente del Tribunal Constitucional, Manuel Jiménez de Parga, expresó su deseo de que las "vicisitudes" por las que atraviesa la Justicia en nuestro país "tengan pronto fin" porque también "la Justicia tiene que funcionar armónicamente".

Jiménez de Parga, que fue recibido en audiencia en Toledo por el presidente de Castilla-La Mancha, José Bono, respondió así al ser preguntado por el enfrentamiento que hay en el Consejo General del Poder Judicial (CGPJ) por la cobertura de las vacantes del Supremo y por la decisión de tres jueces de dejar en libertad al narcotraficante Carlos Ruiz Santamaría.

"Yo lo que deseo -dijo Jiménez de Parga- es que todas estas vicisitudes tengan pronto fin y que la Justicia tiene que funcionar también armónicamente, lo mismo que el Estado".

El presidente del Tribunal Constitucional prefirió no pronunciarse sobre estos asuntos por "prudencia", ya que tarde o temprano pueden llegar al tribunal que preside.

Al Tribunal Constitucional llegaron el pasado año casi siete mil asuntos, un total de 6.993, señaló para dar cuenta de la cantidad de recursos y asuntos que llegan al más alto tribunal.

Por otro lado, se mostró partidario de "no modificar el texto de la Constitución Española, aunque si de irla adaptando a las exigencias de hoy y de la sociedad moderna".

En este sentido se refirió a la incorporación de nuevos derechos que en 1978, cuando se aprobó la Constitución, no existían y puso el ejemplo del derecho al descanso y a la regulación de los ruidos nocturnos debidos al conocido "botellón" o el derecho a la intimidad tras la masiva llegada de las nuevas tecnologías.

Bono recibió a Manuel Jiménez de Parga, presidente del TC EFE

"No soy partidario, por ahora, de modificar la Constitución, si por modificar se entiende cambiar la letra de la misma. He defendido -precisó- la permanencia de la Constitución el tiempo necesario para que los españoles adquieran sentimiento constitucional, es decir, que tengan la sensación de que hay un texto jurídico-político que es básico y al cual hay que acercarse con mano temblorosa y rara vez".

M.C.D.2022

■ **CIUDAD REAL** LA ESCUELA POLITÉCNICA CELEBRA UN CURSO SOBRE EL TEMA

Viegas analiza el problema de la movilidad urbana y las posibles soluciones

ROCÍO CERVANTES
Ciudad Real

Estudiar los problemas de movilidad urbana a los que diariamente tienen que enfrentarse los ciudadanos y encontrar posibles soluciones a los mismos es el objetivo que persigue el curso sobre "Gestión de la movilidad urbana" que dio comienzo ayer en la Escuela Politécnica del campus de Ciudad Real de la Universidad de Castilla-La Mancha. Este curso, que se imparte dentro del master universitario en Proyecto del Territorio, Medio Ambiente, Paisaje y Sostenibilidad, cuenta con una duración de 26 horas y está dirigido por José Manuel Viegas, del Instituto Superior de Lisboa (Portugal).

A lo largo del curso, Viegas tratará de provocar en los 23 alumnos la "reflexión sobre las falsas promesas y la ambigüedad que gira en torno al problema de la movilidad urbana, que es muy difícil de resolver".

Viegas explicó que el problema de la movilidad urbana "es uno de los mayores problemas de las ciudades" en parte "porque tenemos demasiadas diferencias de objetivos de unos a otros ciudadanos y, cada uno, en función de sus circunstancias y del momento cambia de deseo para adaptarse al momento presente". La solución, según señaló el director del curso, no pasa por "dar más metros cuadrados de calle", de ahí la importancia de que cada uno aporte su "parcial solución".

José Manuel Veigas basará el desarrollo del curso en tres métodos de intervención: la constructiva que aportan los ingenieros, las reglamentarias que hacen los abogados y la del coste que realizan los economistas. En este punto, Veigas aseguró que es muy difícil que la aportación de los tres colectivos "cuadren", así "ninguna solución de forma individual llega a ser eficaz".

José Manuel Viegas conversa con dos alumnos — Rueda Villaverde

PARTICIPANTES

23 alumnos asisten al curso "Gestión de la movilidad urbana" que dirige José Viegas, del Instituto Superior de Lisboa

DURACIÓN

El curso tiene una duración de 26 horas y se imparte dentro del master universitario en Proyecto del Territorio, Medio

El rector y el embajador de Brasil en España firman el convenio

■ **ESTUDIOS** COFINANCIADA POR EL BSCH

La Universidad regional contará con una Cátedra de Estudios Brasileños

LA TRIBUNA
Ciudad Real

El rector de la Universidad de Castilla-La Mancha (UCLM), Luis Arroyo y el embajador de Brasil en España, Carlos Moreira-García, han firmado un convenio de colaboración para la creación de una Cátedra de Estudios Brasileños en la Universidad de Castilla-La Mancha, que será cofinanciada por la institución académica y el Banco Santander Central Hispano.

La Cátedra de Estudios Brasileños, que estará adscrita al Vicerrectorado de Cooperación Internacional, pretende ser un foro permanente para el desarrollo de actividades académicas e investigadoras entre la Universidad regional y las instituciones de enseñanza superior de Brasil.

El citado convenio, que fue suscrito en la sede de la Embajada de Brasil en Madrid, recoge, como objetivos principales, la programación de cursos, estudios y programas en las diferentes áreas de conocimiento; intercambio de profesorado, investigadores y personal técnico-administrativo, así como estudiantes de postgrado y doctorado; intercambio de información científica y tecnológica, documentación, bibliografía y otros datos necesarios; creación de programas de cooperación en materia de investigación; edición y coedición de publicaciones y la divulgación de las distintas actividades que se desarrollen en base a este convenio.

Como primera iniciativa de esta colaboración, la localidad de Almagro acogerá, los días 20 y 21 de mayo, un Seminario en el que intervendrán destacadas personalidades del mundo académico y empresarial de Brasil quienes profundizarán en la situación actual de este país. En este encuentro participarán miembros de la Universidad y empresarios de Castilla-La Mancha.

■ **CULTURA**

La Fundación Ortega y Gasset firma un convenio con la UNAM

EFE
Madrid

La Fundación Ortega y Gasset firmó ayer un convenio con la Universidad Nacional Autónoma de México (UNAM) para impulsar la colaboración académica, científica y cultural entre ambas instituciones a través del Centro de Estudios de México en la Unión Europea (CESMUE).

Este convenio fue definido por el rector de la UNAM, Juan Ramón de la Fuente, como "un detonador para avanzar en el intercambio de maestros, alumnos e información" entre las dos instituciones firmantes del convenio.

■ **TOLEDO** EL ACTO SE CELEBRARÁ EN LA IGLESIA DE SAN PEDRO MARTIR

De Parga asiste a la clausura de los cursos de Derecho para Iberoamericanos

LA TRIBUNA
Toledo

El presidente del Tribunal Constitucional, Manuel Jiménez de Parga, será el encargado de impartir la conferencia de clausura de la II edición de los Cursos de Postgrado en Derecho para Iberoamericanos, acto que será presidido por el rector de la Universidad regional y que tendrá como escenario la Iglesia de San Pedro Mártir. Jiménez de Parga centrará su intervención en "El derecho a un proceso con todas las garantías en la jurisprudencia constitucional española".

Los Cursos de Postgrado en Derecho para Iberoamericanos se han venido celebrando desde el pasado 7 de enero bajo la dirección académica del profesor Pedro José Carrasco.

ASISTENTES

Los 200 alumnos que han participado, procedentes de 20 países, han tratado materias de gran actualidad como el Derecho Administrativo en el marco de la libre competencia, la propiedad intelectual en la sociedad de la información, los derechos humanos y su protección constitucional, la fiscalidad internacional en una economía globalizada, la delincuencia económica, el diálogo social y la autonomía colectiva o los nuevos paradigmas en la Teoría del Derecho.

Conferencia de ayer — Lancha

■ **TOLEDO**

La UCLM celebra hoy un homenaje a los abogados asesinados en Atocha

LA TRIBUNA
Toledo

La Universidad de Castilla-La Mancha celebrará hoy un acto-homenaje laboristas a los asesinados en Atocha al cumplirse el 25 aniversario del asesinato. El acto se celebrará a las 17:00 horas en el Patio de Covarrubias de San Pedro Mártir, de la facultad de Ciencias Jurídicas y Sociales, al cumplirse el 25 aniversario del asesinato. En este acto, organizado por el Departamento de Ciencia Jurídica de la UCLM, intervendrán el rector de la UCLM, Luis Arroyo, la magistrada Manuela Carmona y el catedrático del Derecho del Trabajo, Joaquín Aparicio.

M.C.D.2022

XIV Congreso Nacional

Bajo el signo de la cohesión y la continuidad

Sólo las enmiendas de Francisco Álvarez Cascos introducen un punto de sorpresa en el cónclave popular

IGNACIO ESTEBAN
Madrid

El PP celebra este fin de semana su XIV Congreso Nacional bajo el signo de la unidad y la cohesión y asentado en el liderazgo de José María Aznar, que será reelegido por quinta y última vez como presidente de un partido en cuya dirección no se esperan grandes cambios. Garantizada la continuidad en sus cargos de los principales dirigentes del partido, la expectación se ha reducido a las enmiendas que ha presentado Francisco Álvarez Cascos para incluir en los Estatutos la limitación de mandatos que por iniciativa personal se ha aplicado a sí mismo José María Aznar, fruto del compromiso que adquirió en su etapa como líder de la oposición.

A pocas horas de la cita congresual, la iniciativa del que fuera durante diez años ex secretario general y mano derecha de José María Aznar ha encontrado escasos apoyos. Si antes no hay un acuerdo "transaccional" con los responsables de la ponencia de Estatutos, el ministro de Fomento tendrá ocasión de defender sus enmiendas a puerta cerrada en la noche de hoy, después de que el secretario general, Javier Arenas, presente ante el pleno la memoria de gestión de los últimos tres años. Arenas presentará a los 3.156 compromisarios que participarán el balance del "mejor periodo de la historia" de un partido que lleva en el Gobierno cerca de seis años –dos de ellos con mayoría absoluta– y emplazará a la organización a no deslizarse en "la pendiente de la autocomplacencia y el triunfalismo".

Mañana será el día de José María Aznar, quien tendrá que proponer al pleno la elección del nuevo Comité Ejecutivo, integrado, entre otros, por los vicesecretarios generales, cuyo número total sigue siendo una incógnita, los coordinadores de área, y los secretarios ejecutivos.

Todas las fuentes consultadas por Efe coinciden en que la dirección del partido no registrará grandes cambios, y los que se produzcan estarán orientados, en su mayor parte, a la celebración de las elecciones municipales y autonómicas del 2003, por lo que las caras nuevas deben responder en alguna medida a ese desafío.

PATRIOTISMO CONSTITUCIONAL

En el terreno puramente ideológico, y una vez dado por concluido el largo viaje al centro que comenzó en Sevilla en 1990, el debate congresual girará en torno al denominado "patriotismo constitucional", una apuesta por la vigencia de la Constitución y la defensa de una España plural y diversa que prima la libertad, la convivencia y la tolerancia.

En ese marco, y como ya hizo ante el último Comité Ejecutivo del partido, se espera que José María Aznar detalle la oferta que ha planteado recientemente a CiU para que se integre en el Gobierno central, oferta que sigue en pie a pesar de la negativa de los nacionalistas catalanes.

Otros de los grandes temas de debate en el Congreso serán la denominada "segunda descentralización" del Estado en favor de los ayuntamientos y la presencia de las regiones en la Unión Europea.

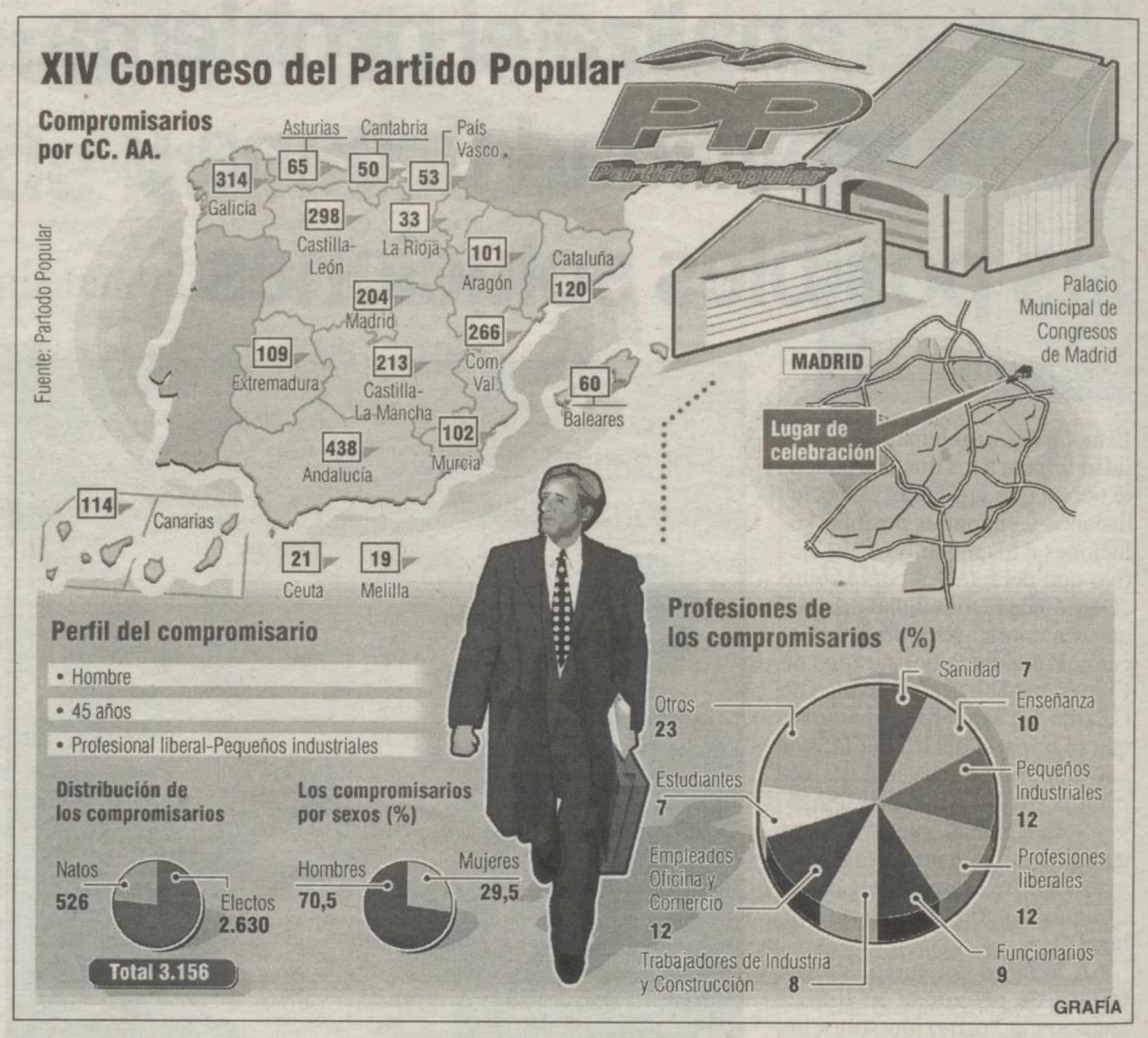

PONENCIAS

ESTATUTOS
- Todos los ministros, en los órganos directivos del PP
- Convención Nacional, nuevo órgano de naturaleza consultiva
- Aumento de los deberes de los afiliados
- Nuevos cauces de participación de la sociedad en el partido
- Cambios en la organización y estructura
- No hay tope de vicesecretarios

ESTADO
- Garantía de la libertad y la seguridad
- Más medios humanos y materiales para las Fuerzas de Seguridad del Estado
- Cooperación en el seno de la UE y en la esfera internacional
- El Gobierno define e impulsa la política exterior de España
- Impulso de la descentralización
- Privatización

PATRIOTISMO
- Patriotismo constitucional como vínculo democrático entre españoles
- España es una nación plural
- La Constitución sigue siendo el marco válido en el que caben todos los españoles
- Defensa del pacto antiterrorista
- Lealtad entre partidos políticos e institucional

EMPLEO
- Favorecer las condiciones económicas, fiscales y laborales
- Apoyo a la familia
- Estabilidad presupuestaria
- Reformas estructurales y de la competitividad
- Conciliar la vida familiar y laboral
- Extender el uso de nuevas tecnologías
- Integrar a la inmigración legal

En el apartado económico, la principal apuesta pasa por la continuidad de la política económica bajo el principio de "más liberalización, más competencia y más privatizaciones" y un nuevo impulso a la flexibilización del mercado laboral, sin olvidar el apoyo a la familia que traerá la segunda reforma del IRPF.

Además, una sorpresa relativa puede ser la afiliación del hijo del ex presidente del Gobierno Adolfo Suárez, que numerosos miembros del PP consultados por Europa Press dan por segura.

Por otra parte, de los 3.156 compromisarios, el 70,5 por ciento son hombres, con una edad media de 45 años y con cargo público. El 29,5 por ciento son mujeres, lo que supone un ligero aumento de representación en comparación con el anterior congreso.

QUIÉN ES QUIÉN

JOSÉ MARÍA AZNAR
EDAD Y ESTADO CIVIL Nació el 25 de febrero de 1953 en Madrid. Casado. 3 hijos
PROFESIÓN Y CARGO Inspector de Finanzas. Presidente del Gobierno
OTROS DATOS Le reelegirán presidente

JAVIER ARENAS
EDAD Y ESTADO CIVIL Nació el 28 de diciembre de 1957 en Sevilla. Casado. 2 hijos
PROFESIÓN Y CARGO Licenciado en Derecho. Secretario general del PP
OTROS DATOS Repetirá en el cargo

JAIME MAYOR OREJA
EDAD Y ESTADO CIVIL Nació en San Sebastián el 12 de julio de 1951. Casado. 4 hijos
PROFESIÓN Y CARGO Ingeniero agrónomo. Líder del Grupo Popular vasco
OTROS DATOS Vicesecretario del PP

MARIANO RAJOY
EDAD Y ESTADO CIVIL Nació en 1955 en Santiago. Casado. Un hijo
PROFESIÓN Y CARGO Licenciado en Derecho. Vicepresidente primero y ministro del Interior
OTROS DATOS Vicesecretario del PP

RODRIGO RATO
EDAD Y ESTADO CIVIL Nació en 1949 en Madrid. Casado. 3 hijos
PROFESIÓN Y CARGO Licenciado en Derecho. Vicepresidente segundo y ministro de Economía
OTROS DATOS Vicesecretario del PP

PÍO GARCÍA ESCUDERO
EDAD Y ESTADO CIVIL Nació en Madrid en 1952. Casado. 2 hijos
PROFESIÓN Y CARGO Arquitecto. Diputado autonómico
OTROS DATOS Preside la comisión organizadora del XIV Congreso

EDUARDO ZAPLANA
EDAD Y ESTADO CIVIL Nació en 1956 en Cartagena. Casado. 3 hijos
PROFESIÓN Y CARGO Licenciado en Derecho. Presidente valenciano
OTROS DATOS Presidente del XIV Congreso del PP

FRANCISCO ÁLVAREZ CASCOS
EDAD Y ESTADO CIVIL Nació en Madrid en 1947. Casado. Seis hijos
PROFESIÓN Y CARGO Ingeniero de Caminos. Ministro de Fomento
OTROS DATOS Su ponencia sobre la sucesión será la 'estrella'

M.C.D.2022

XIV Congreso Nacional

12 años en busca del centro

La llegada de Aznar a la presidencia en 1990 multiplicó los esfuerzos por dar una imagen moderada del partido

EFE
Madrid

El XIV Congreso del PP será el punto de llegada de 25 años de citas congresuales de este partido, desde la primera celebrada por AP en marzo de 1977, y en las que se ha ido consolidando un proyecto político de centro que ahora pretende buscar nuevas metas para los próximos diez años. Ese recorrido hacia la conquista del espacio de centro a partir de los principios de renovación, cohesión y reforma ha marcado especialmente las citas congresuales del PP desde que José María Aznar se hizo cargo del partido en el congreso de Sevilla en 1990.

Hasta esa fecha, la mayor parte de la historia de esta formación política estuvo encabezada por Manuel Fraga desde que en 1976 se presentó públicamente el manifiesto de Alianza Popular (AP), en el que se definía como una alianza de derechas, populista, centrista y conservadora.

El I Congreso de AP, celebrado en marzo de 1977, supone el nacimiento de esta fuerza como federación de partidos y en él se designó como presidente al ex ministro Federico Silva Muñoz y a Fraga como secretario general. En el II Congreso, en enero de 1978, Fraga mantiene el mismo cargo, pero es nombrado presidente Félix Pastor Ridruejo, quien dimitió en noviembre de 1979 por disputas internas. El presidente de la Xunta le relevó con carácter interino hasta el III Congreso en diciembre de ese año, cuando es ratificado junto con Jorge Verstrynge como secretario general.

Ambos fueron reelegidos en el IV (febrero de 1981), V (febrero de 1982), VI (enero de 1984) y VII (febrero de 1986) congresos. En ellos se fueron incorporando a AP diversas fuerzas políticas.

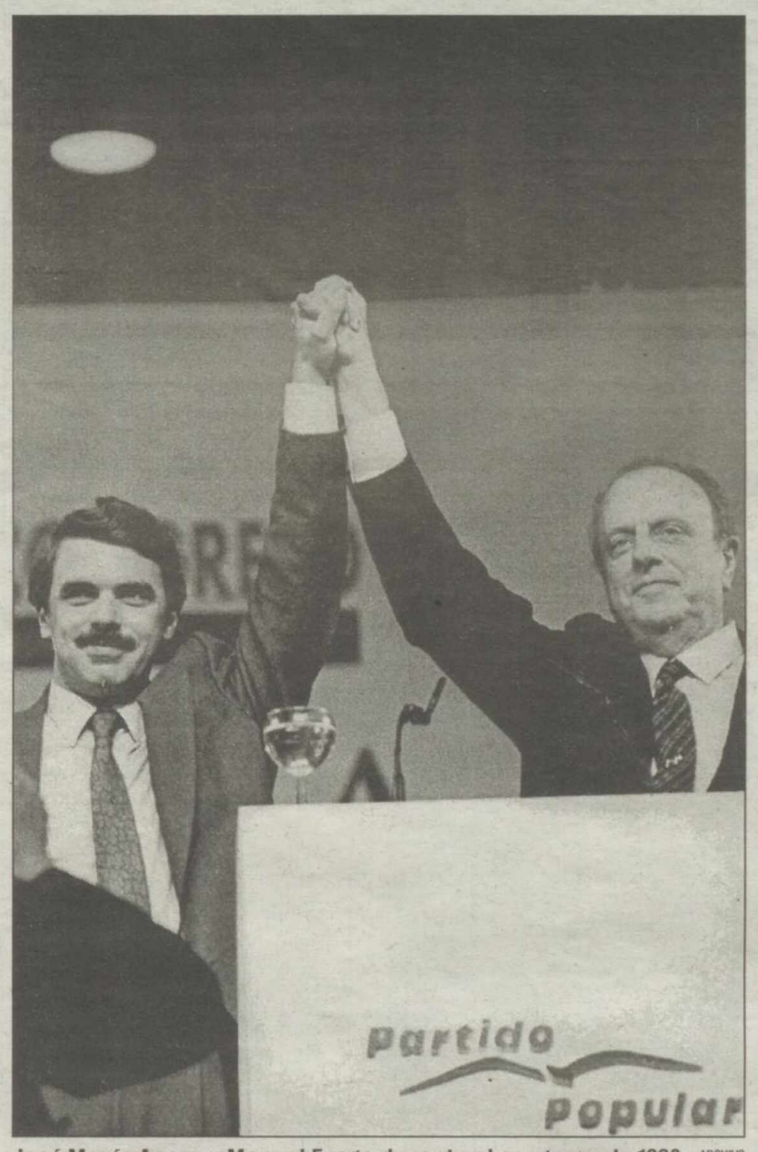

José María Aznar y Manuel Fraga durante el congreso de 1990 ARCHIVO

LA CRISIS DE 1986

Tras las elecciones generales de junio de 1986, en las que la Coalición Popular (integrada por AP, el Partido Demócrata Popular y el Partido Liberal) consiguió 105 escaños, se generó una crisis en esa alianza de partidos y Alberto Ruiz Gallardón sustituyó a Verstrynge como secretario general. El propio Fraga dimitió a primeros de diciembre, y fue sustituido de forma provisional por Gerardo Fernández Albor, quien delegó en Miguel Herrero y Rodríguez de Miñón.

La dimisión de Fraga propició el VIII Congreso en febrero de 1987, en el que por vez primera en la historia del partido dos candidaturas compitieron por la dirección, la del presidente regional de Andalucía, Antonio Hernández Mancha, y la de Miguel Herrero, vicepresidente ejecutivo provisional.

Por 1.930 votos contra 729 venció la primera de ellas, que situó en la Secretaría General al presidente de AP en Castilla-La Mancha, Arturo García Tizón.

Los malos resultados logrados en las elecciones municipales, autonómicas y europeas de junio de 1987 propiciaron la proliferación de críticas contra la dirección del partido, que fue relevada en el IX Congreso, celebrado en 1989, en el que se decidió el nombre de Partido Popular y Fraga volvió a la presidencia del mismo. En él José María Aznar ocupó una de las seis vicepresidencias, para poco después, en octubre de 1989, encabezar por vez primera la lista del PP en unas elecciones generales y lograr 106 escaños que respaldaron su gestión, lo que facilitó que un año después, en el X Congreso, relevara a Manuel Fraga al frente del partido.

SEVILLA, 1990

En esta cita, que tuvo lugar en Sevilla, Fraga rompió en público la carta de dimisión que Aznar le había entregado sin fecha para que la utilizara cuando considerara oportuno, en un gesto con el que quería dejar claro que la presidencia del partido no estaría tutelada. Las referencias a las políticas de centro se multiplicaron en ese congreso bajo el lema "Centrados en la libertad", en el que Aznar asumió el proyecto de una nueva etapa del partido que tuvo continuidad en el XI Congreso, en febrero de 1993, cuatro meses antes de unas elecciones generales en las que el PP no logró desbancar al PSOE pero se consolidó como alternativa con 141 diputados.

Los buenos resultados en las elecciones al Parlamento Europeo en 1994 y en las autonómicas y municipales de 1995 precedieron al XII Congreso, celebrado en 1996 bajo el lema "Gana el centro", y en el que Aznar fue reelegido presidente dos meses antes de la cita con las urnas que dio la victoria al Partido Popular.

El XIII Congreso, el primero con el Partido Popular en el Gobierno, se desarrolló en enero de 1999 y su cuestión central fue la renovación orgánica por medio del relevo generacional y la afirmación del partido como una formación de centro reformista.

Aznar fue reelegido presidente con el 98,96 por ciento de los votos a la cabeza de una lista cuya principal novedad fue la elección de Javier Arenas como secretario general en sustitución de Francisco Álvarez Cascos tras una década de éste en el cargo.

DETALLES

Más de 1.300 periodistas y 5.000 invitados

El XIV Congreso Nacional del PP congrega hoy en Madrid a 3.156 compromisarios, más de 1.300 periodistas de todo el mundo y en torno a 5.000 invitados. Para acomodar a las cerca de 10.000 personas que acudirán ese fin de semana al madrileño Palacio Municipal de Congresos Juan Carlos I la organización del evento ha copado 4.000 plazas hoteleras y ha fletado una flotilla de autobuses, tres ambulancias, decenas de pantallas de circuito cerrado, y la instalación de una docena de puestos y una tienda de recuerdos. Fuentes de la comisión organizadora informaron a Efe que las sesiones generales se celebrarán en la sala polivalente, con capacidad para unas 3.600 sillas, que estarán reservadas para los compromisarios y los invitados del presidente del PP, José María Aznar. Los demás invitados podrán seguir en directo el desarrollo de las sesiones en las pantallas de circuito cerrado que se instalarán en el Auditorio A, con capacidad para más de 2.100 personas, o en alguna de las salas reservadas para las reuniones de las cuatro comisiones que analizarán las ponencias, cada una con capacidad para cerca de 400 personas. El Auditorio B, que también tendrá pantallas de circuito cerrado por las que se podrá seguir el desarrollo del congreso, ha sido reservado para los informadores, que suman algo más de 1.300 de todo el mundo. En el hall del Palacio se instalará un sofisticado sistema de emisión de acreditaciones.

ÁNGEL ACEBES

EDAD Y ESTADO CIVIL
Nació el 3 de julio 1958 en Ávila. Casado. 2 hijos

PROFESIÓN Y CARGO
Abogado. Actualmente es ministro de Justicia

OTROS DATOS
Coautor de la ponencia de Estatutos

ANA MATO

EDAD Y ESTADO CIVIL
Casada. 3 hijos

PROFESIÓN Y CARGO
Profesora en la Facultad de Ciencias Políticas. Diputada

OTROS DATOS
Coautora de la ponencia de Estatutos

PILAR DEL CASTILLO

EDAD Y ESTADO CIVIL
Nació en Nador en 1952. Casada. 2 hijos

PROFESIÓN Y CARGO
Catedrática. Ministra de Educación y Cultura

OTROS DATOS
Coautora de la ponencia sobre el Estado

GABRIEL ELORRIAGA

EDAD Y ESTADO CIVIL
Nació en Madrid el 11 de junio de 1962

PROFESIÓN Y CARGO
Secretario de Estado de Organización Territorial

OTROS DATOS
Coautor de la ponencia sobre el Estado

MARÍA SAN GIL

EDAD Y ESTADO CIVIL
Nació en San Sebastián el 15 de enero de 1965.

PROFESIÓN Y CARGO
Filóloga bíblica. Teniente de alcalde en Donosti

OTROS DATOS
Coautora de la ponencia sobre patriotismo

JOSEP PIQUÉ

EDAD Y ESTADO CIVIL
Nació en Barcelona en 1955. Casado. Tres hijos

PROFESIÓN Y CARGO
Ecónomista y abogado. Ministro de AAEE

OTROS DATOS
Coautor de la ponencia sobre patriotismo

ELVIRA RODRÍGUEZ

EDAD Y ESTADO CIVIL
Nació el 15 de mayo de 1949. Casada. 4 hijos

PROFESIÓN Y CARGO
Secretaria de Estado de Presupuestos y Gastos

OTROS DATOS
Coautora de la ponencia sobre empleo

JOSÉ MANUEL SORIA

EDAD Y ESTADO CIVIL
Nació en Las Palmas en 1958. Casado. 2 hijos

PROFESIÓN Y CARGO
Economista. Alcalde de Las Palmas

OTROS DATOS
Coautor de la ponencia sobre empleo

M.C.D.2022

■ **POLÉMICA** LOS SECTORES CONSERVADORES Y PROGRESISTAS SIGUEN DISCUTIENDO POR EL NOMBRAMIENTO

Los socialistas exigen la reunión urgente del Pacto de la Justicia

La magistrada Milagros Calvo resta importancia a que la llamen "florero"

SIP
Madrid

La disputa que el miércoles se vivió en el Consejo General del Poder Judicial (CGPJ) no se ha calmado. El PSOE exigió ayer al ministro de Justicia, Ángel Acebes, que desautorice la actuación del máximo órgano judicial. Los socialistas, al igual que IU, también pidieron una reunión inmediata del Pacto por la Justicia, que consideran en peligro. Mientras tanto, la primera mujer que estará en el Tribunal Supremo, Milagros Calvo, quiso permanecer al margen de la polémica generada a raíz de su nombramiento y quitó importancia a las filtraciones que apuntan a que los vocales progresistas le llamaron "florero". Los sectores del CGPJ, por contra, continuaron el enfrentamiento dialéctico.

El portavoz parlamentario socialista, Jesús Caldera, aseguró que su partido se siente "defraudado". El motivo, "el rodillo" que la mayoría conservadora está aplicando en el CGPJ para la elección de los cuatro magistrados que ocuparán las vacantes del Supremo. En el centro de la polémica, la primera mujer que llegará hasta este Tribunal, Milagros Calvo. Caldera exigió una reunión inmediata de la comisión de seguimiento del Pacto por la Justicia. "Que se reúna ya la comisión y ponga remedio a esta situación; de lo contrario, el PSOE tomará las decisiones que considere oportunas", amenazó el portavoz socialista.

El secretario de Organización socialista, José Blanco, consideró que "el Pacto de la Justicia está en jaque", ya que la vacantes del Supremo no se han cubierto tras alcanzar un consenso, como sí se hizo en el CGPJ. Por eso, apeló al ministro de Justicia, Ángel Acebes para que desautorice la actuación del Consejo. IU también ha solicitado a Acebes que convoque una reunión de la comisión de seguimiento del pacto para detener la "crisis institucional en el CGPJ". Mientras, el PP no cree, en cambio, que peligre el pacto por la Justicia. Así lo dijo su responsable de Organización, Pío García Escudero, que también explicó que "en este país tenemos una izquierda extraña, incluso antigua" porque cree que "cuando sus tesis salen derrotadas, o se eligen a personas que no son de izquierda, eso ya no es legal o es reprobable". Otro punto de conflicto son las palabras que pronunció el vicepresidente del CGPJ, el progresista Fernando Salinas. En el debate, se refirió como "florero" a la magistrada para pedir que accedan al Supremo jueces eficaces. El sector progresista se dirigió por carta al presidente del CGPJ, Francisco José Hernando Santiago, para pedirle medidas por la filtración de la noticia, puesto que las deliberaciones son secretas y la fuente tuvo que ser forzosamente un vocal. La magistrada en cuestión no quiso entrar en la polémica. "No le doy trascendencia al asunto del florero, porque fue algo que se dijo al calor de las deliberaciones", dijo, para después añadir que tiene un gran aprecio por Salinas, de quien dijo que incluso "le gustaría que hubiese más" mujeres. Tampoco quiso cree que hubiera "beligerancia" en contra de su nombramiento.

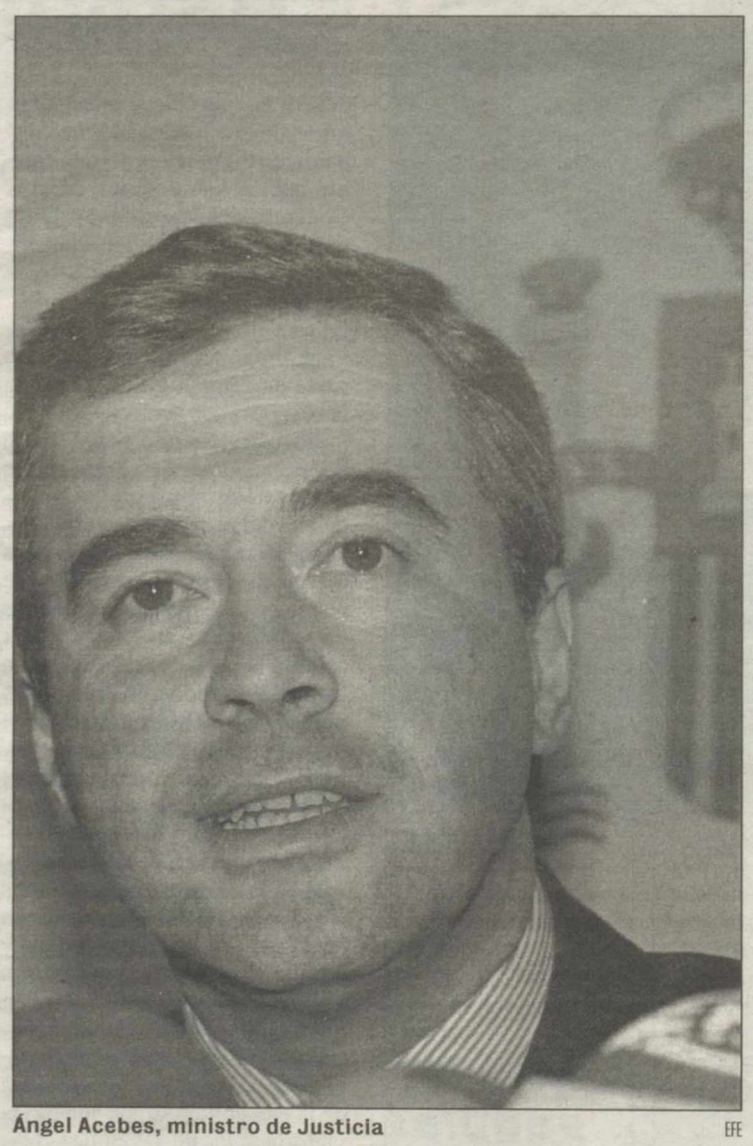

Ángel Acebes, ministro de Justicia EFE

▼ **RESPUESTA**

Acebes ve innecesaria la reunión

El ministro de Justicia, Ángel Acebes, dijo ayer que es innecesario convocar la comisión de seguimiento del Pacto para la Reforma de la Justicia, tal y como ha solicitado el PSOE, porque señaló que esta reunión ya está prevista para el próximo mes de febrero. Así lo expuso el ministro ayer por la tarde en una conferencia de prensa en la que se mostró "sorprendido" porque un "nombramiento histórico" como el de la primera mujer que ingresa en el Tribunal Supremo y que se ha realizado de "forma democrática haya sentado mal" en determinados sectores. Por su parte, el portavoz socialista en el Congreso, Jesús Caldera, consideró ayer "grave e inadmisible" que Ángel Acebes se niegue a convocar una reunión urgente de la comisión de seguimiento.

■ **GESCARTERA**

La oposición dice que numerosos testigos prestaron falso testimonio

EFE
Madrid

Los principales partidos de la oposición manifestaron ayer a la Fiscalía Anticorrupción su convicción de que la Administración "tuvo un comportamiento irregular" con la agencia de valores Gescartera y de que numerosos testigos de la comisión de investigación prestaron falso testimonio. A la reunión, que se prolongó durante 45 minutos, asistieron el fiscal jefe anticorrupción, Carlos Jiménez Villarejo, y el fiscal encargado del caso, Luis López Sanz, en tanto que por parte de los partidos políticos estuvieron Antonio Cuevas y Ángel Martínez Sanjuán, del PSOE; José Luis Centella, de IU, y Pedro Azpiazu, del PNV.

Durante el encuentro, los representantes de los partidos políticos entregaron un documento a los fiscales en el que resumen todos los testimonios falsos que, a su parecer, se dieron en la comisión de investigación y que pueden suponer un delito, así como las pruebas de que la Administración actuó de forma irregular. Entre estos documentos se encuentra la carta remitida por el Hong Kong and Shangai Bank Corporation (HSBC) a la comisión en la que se confirma la concesión de un crédito de 525 millones de pesetas a la empresa Muinmo, participada de forma indirecta por el vicepresidente segundo del Gobierno y ministro de Economía, Rodrigo Rato.

■ **CATALUÑA**

CiU asegura que la Constitución permite mejorar el autogobierno

OTR/PRESS
Barcelona

El *conseller en cap* de la Generalitat de Cataluña, Artur Mas, aseguró que el actual marco constitucional permite dar pasos en el autogobierno. Eso sí, CiU podría pedir la reforma de la Carta Magna "si se hace una lectura estricta" de la misma. El autogobierno es la principal exigencia de los nacionalistas catalanes para su entrada en el Gobierno central. El ministro de Exteriores, Josep Piqué, pidió a las instituciones catalanas que se pronuncien sobre la oferta de José María Aznar. Mientras, el secretario general de la federación nacionalista, Antoni Duran i Lleida, quiere que se cierre el debate sobre la oferta.

BREVES

GIBRALTAR

Straw y Caruana se reúnen hoy

El ministro británico de Asuntos Exteriores, Jack Straw, se reunirá hoy con el ministro principal de Gibraltar, Peter Caruana, para tratar en Londres la soberanía del Peñón antes de la cita que el ministro británico mantendrá con su homólogo español, Josep Piqué, en febrero. El Gobierno español considera que la reunión será positiva para lograr un acuerdo.

RAFAEL VERA

"Me llaman menos amigos"

El ex secretario de estado para la Seguridad Rafael Vera, condenado a siete años de prisión por sustraer más de 600 millones de pesetas de los Fondos Reservados, afirmó ayer a la emisora Onda Rambla Catalunya que cada vez son menos los amigos que le llaman, "pero seguro que en el entierro habrá más gente, porque este país tiene una gran tradición necrófila".

CORCUERA

Dolido por el "juicio mediático"

El ex ministro de Interior del Gobierno socialista José Luis Corcuera, afirmó ayer que sentarse en el banquillo durante el proceso judicial de los fondos reservados "no ha sido lo peor" que le ha ocurrido en su vida, sino que lo peor "ha sido el juicio mediático" al que se ha visto sometido "durante más de siete años" durante los que ha tenido que soportar "falsedades".

FRANCESC VENDRELL

Nuevo asesor de Exteriores

El representante adjunto de la ONU para Afganistán, Francesc Vendrell, se despidió ayer en Kabul de la función que ha desempeñado durante casi dos años para incorporarse al Ministerio español de Asuntos Exteriores en calidad de asesor. Vendrell viajará a Madrid el 3 de febrero para asumir su nuevo cargo, que desempeñará durante el semestre de la presidencia española de la UE.

M.C.D.2022

■ PSE

Jáuregui afirma que Rojo es el candidato más integrador

EUROPA PRESS
Madrid

El presidente de la Comisión Gestora del PSE, Ramón Jáuregui, manifestó ayer que el grupo que encabeza el líder de los socialistas alaveses Javier Rojo es el que tiene una "posición más integradora y el que mejor caracteriza los éxitos de la Gestora" cosechados en la redacción de la ponencia política. Por su parte, el ex vicepresidente del Gobierno Alfonso Guerra afirmó ayer que Nicolás Redondo Terreros era el candidato del PSE que peor le venía al PP porque lo que le interesaría al Gobierno es que el elegido fuese muy proclive al nacionalismo. La tarea de encontrar un nuevo líder de los socialistas vascos recae ahora en la Comisión Gestora, encabezada por Ramón Jáuregui y que intentará encarnar en un secretario general de consenso la síntesis conseguida en la redacción de la ponencia política elaborada el pasado viernes.

PACTO ANTITERRORISTA

El portavoz parlamentario del PSOE, Jesús Caldera, expresó ayer su confianza en que la reunión del *Pacto por las Libertades y contra el Terrorismo* solicitada por el líder socialista, José Luis Rodríguez Zapatero, se celebre antes de quince días. A pesar de la negativa inicial del PP, el presidente del partido en el País Vasco, Jaime Mayor Oreja, aseguró que espera que con-

■ **EUSKADI** PIDE QUE LA ERTZAINTZA ESTÉ EN LA LUCHA COMÚN CONTRA ETA

Ibarretxe solicita a Prodi representación en la UE

El presidente de la Comisión Europea le remite al Gobierno español

SIP
Madrid/Bruselas/Vitoria

El lehendakari, Juan José Ibarretxe, mantuvo ayer una reunión con el presidente de la Comisión Europea, Romano Prodi. En la misma, Ibarretxe solicitó representación en las instituciones comunitarias, pero el mandatario europeo le remitió al Gobierno español, puesto que es el que tiene la potestad para definir la composición de sus delegaciones. El lehendakari aseguró que no pretende vulnerar el Tratado de la Unión Europea, como, según dijo, trata de hacer ver el Ejecutivo central, sino obtener el mimo estatus que otras regiones europeas como Baviera o Salzburgo.

Ibarretxe se declaró ayer partidario de la armonización fiscal en la UE y de la "cesión de soberanía paulatina" a Bruselas "por parte de todos" para lograrla. El lehendakari declaró a la prensa, tras entrevistarse con el presidente de la Comisión Europea, Romano Prodi, que "en estos momentos en los que ya circula una moneda única es absolutamente impensable que Europa siga siendo un espacio donde el tráfico empresarial, el ahorro, etc, tengan un tratamiento diferenciado".

Otra de las cuestiones que abordó Ibarretxe es la colaboración de la Ertzaintza con el resto de las policías europeas en la lucha contra el terrorismo de ETA. "La sociedad vasca es la que más necesita ahora en el mundo la paz", señaló el lehendakari, que mostró también su intención de estar en primera línea del desarrollo del espacio judicial europeo, porque "el País Vasco tiene todo a ganar" en este proceso.

Juan José Ibarretxe y Romano Prodi AP

Por otra parte, el Lehendakari recibirá hoy a Harry Barnes, Timothy Phillips y Alec Raid, expertos internacionales en Derechos Humanos, mediación y resolución de conflictos, que se encuentran en el País Vasco participando en la conferencia de paz de Elkarri.

■ FRANCIA

El etarra Domercq tenía documentos sobre la Alcaldía de San Sebastián

SIP
Madrid/Bayona

La Policía judicial y los expertos en la lucha antiterrorista francesa tratan de descifrar unos documentos sobre la Alcaldía de San Sebastián incautados al etarra Alberto Rey Domercq, detenido el miércoles en Francia. Poco antes de su arresto, *Beto*, que se identificó como miembro de ETA y que mantiene una actitud "poco colaboradora" con la Policía, intentó sin éxito "masticar y tragarse" los documentos que están siendo analizados, explicaron las fuentes. Por otra parte, han aparecido pintadas y carteles en diversas calles del centro de Bilbao pidiendo la libertad de Alberto Rey, alias *Beto*.

▼ MATANZA DE ATOCHA

EFE

El Gobierno condecora a los abogados supervivientes

El ministerio de Justicia decidió ayer conceder la Cruz de Honor de la Orden de San Raimundo de Peñafort a Alejandro Ruiz-Huerta, Miguel Sarabia Gil, Dolores González Ruiz y Luis Ramos Pardo, los cuatro abogados supervivientes de la matanza de Atocha, de la que ayer se cumplieron 25 años. Mientras, decenas de manifestantes (en la foto) se agruparon ayer frente al número 55 de la calle Atocha de Madrid para recordar la matanza que tuvo lugar hace 25 años.

BREVES

PP/PRESUPUESTOS

"Ibarretxe ha vuelto a dar a ETA una victoria política"

El presidente del PP del País Vasco, Carlos Iturgaiz, acusó ayer al lehendakari, Juan José Ibarretxe, de "volver a ofrecer a ETA una nueva victoria política", con la postura que han mantenido los partidos que sustentan al Ejecutivo en la votación de los presupuestos. La publicación en los boletines oficiales de la Ley de Presupuestos vascos para este ejercicio podría producirse el 1 de febrero próximo.

JUECES/PAÍS VASCO

Iracheta reclama el apoyo de las instituciones

La presidenta de la Audiencia de Vizcaya, Ana Iracheta, reclamó ayer el apoyo explícito de todas las instituciones vascas a la judicatura y opinó que "las críticas a las resoluciones judiciales vertidas desde una óptica política y la demanda de un espacio judicial vasco debilitan al poder judicial". Iracheta hizo estas declaraciones en una entrevista concedida a Radio Euskadi.

CLUB LOIOLATARRA

Rinde homenaje al cocinero asesinado por ETA

El Club Deportivo Loiolatarra celebrará mañana una misa y una concentración silenciosa en recuerdo de Ramón Díaz García, el cocinero de la Comandancia de Marina de San Sebastián asesinado por ETA el 26 de enero del 2001. Miembros de este club deportivo colocarán a las 07.45 horas, a la misma hora y en el lugar del atentado, unas flores y una fotografía de Díaz García.

TRIBUNALES/ETA

Francia juzgará a Azurmendi por disparar a un policía

El presunto miembro de los *grupos Y* de apoyo a ETA Ander Geresta Azurmendi será juzgado por un tribunal de lo criminal francés por "intento de homicidio voluntario" de un agente del orden público, informaron ayer fuentes judiciales. Por otra parte, el fiscal de la Audiencia Nacional pedirá 37 años de prisión para *Kantauri*, por el atentado frustrado contra el Rey.

M.C.D.2022

Crisis en Oriente Medio

Varios policías auxilian a un herido en el atentado (izqda.). A la derecha, el cuerpo sin vida de Elei Hobeika y una foto suya de archivo EPA/AP

Muere en atentado el líder de las Milicias Cristianas libanesas

Acusan a Israel del asesinato para impedir que testificara ante la Justicia belga

EFE
Beirut

Uno de los destacados *señores de la guerra* civil libanesa (1975-1990) y líder de las Milicias Cristianas, Elei Hobeika, señalado como responsable de las matanzas de palestinos en Sabra y Chatila, en 1982, murió ayer al explotar su automóvil cuando abandonaba su domicilio en el este de Beirut. La muerte de Hobeika, de 45 años de edad, representa la perdida de uno de los más importantes testigos en la investigación que la justicia belga lleva a cabo para decidir si es competente para procesar al primer ministro israelí, Ariel Sharon, como implicado en las masacres de los campamentos palestinos de Sabra y Chatila.

En la explosión también fallecieron un hijo de Hobeika y tres de sus guardaespaldas que viajaban en el mismo vehículo, según fuentes policiales. Investigaciones preliminares apuntaban a que se trata de un atentado con coche bomba, cargado con unos 50 kilogramos de TNT, que fue explosionado junto al de la víctima.

Hobeika comandaba a los milicianos cristianos que masacraron a cerca de un millar de palestinos en los campamentos beirutíes de refugiados de Sabra y Chatila, tres meses después de la invasión israelí de Líbano de 1982. Los trágicos sucesos en los campamentos estuvieron precedidos por el asesinato del electo presidente cristiano, Bashir Gemayel, en un atentado con bomba, del que inicialmente se culpó a los palestinos.

El Partido Falangista Libanés (PFL) responsabilizó a Israel del asesinato ayer de Elie Hobeika, antiguo jefe del brazo armado de ese grupo cristiano, mientras los principales dirigentes de Beirut han apuntado que, tras el atentado, hay "manos extranjeras".

En declaraciones a los periodistas, el propio presidente libanés, Emile Lahud, atribuyó a "manos extranjeras" el asesinato de Hobeika. Sin acusar directamente a Israel, Lahud apuntó a ese país al señalar que el principal motivo del asesinato ha sido "impedir que testifique ante la justicia belga" en la querella planteada por un grupo de supervivientes de Sabra y Chatila contra el primer ministro israelí, Ariel Sharon, por su intervención en aquellas matanzas. Sharon era el ministro de Defensa de Israel en 1982, cuando las matanzas.

VÍCTIMAS

En el ataque fallecieron también el hijo de Elei Hobeika y tres guardaespaldas que le acompañaban en ese momento

JUICIO

La muerte de Elei Hobeika representa la pérdida de uno de los principales testigos por las matanzas de Sabra y Chatila

▼ GAZA Y CISJORDANIA

Fallecen tres campesinos palestinos

Dos campesinos palestinos perdieron la vida en circunstancias poco claras en la franja de Gaza y un oficial, también palestino, murió en un enfrentamiento con soldados israelíes en Cisjordania. Los dos campesinos, de la localidad de El-Bureij, murieron junto a la vecina ciudad de Dir el-Bálaj, en el centro de la franja de Gaza y próxima al asentamiento judío de Kfar Darom. El tercer palestino, un oficial de los servicios secretos de nombre Riad Jatab, murió por las heridas graves que sufrió en un enfrentamiento con soldados israelíes que tuvo lugar en el barrio de A-Tira, de la ciudad cisjordana autónoma de Ramala, a unos dieciséis kilómetros al norte de Jerusalén. Hay versiones contradictorias de palestinos y de israelíes acerca de las circunstancias en las que perdieron la vida los dos campesinos en la franja de Gaza, y había dudas sobre si fue un atentado frustrado o un accidente. En un primer momento, fuentes palestinas dijeron que los dos campesinos eran víctimas inocentes.

▼ ISRAEL

Esperan la venganza del grupo Hamas

La derecha nacionalista en la coalición de Ariel Sharon llegará hasta los tribunales con tal de evitar la reanudación del proceso de paz con los palestinos, mientras el pueblo "esperaba" ayer una venganza de los integristas islámicos de Hamas por la muerte de cuatro de sus jefes armados en Cisjordania. La crisis que desde hace un año impide reanudar las negociaciones de paz entre los dos pueblos podría disiparse, no obstante, si Abraham Burg, presidente del Parlamento israelí, y del sector pacifista del Partido Laborista, visitara la Cámara Legislativa palestina, y a su colega Ajmed Qurea (Abu Alá), en Ramala. Burg aceptó el miércoles una invitación de Abu Alá a pesar de la oposición del primer ministro Sharon, del líder de su Partido y ministro de Defensa, Benjamín Ben Eliezer, y del presidente, Katzav, lo que desencadenó una gran polémica. El bloque parlamentario del frente populista Likud anunció que demandará a Burg si presenta "la posición de Israel" en el Parlamento palestino.

Demandan al Estado hebreo por los 'asesinatos selectivos'

EFE
Jerusalén

El Comité Público Contra la Tortura en Israel (CPCTI) y la Sociedad Palestina para la Protección de los Derechos Humanos y el Medio Ambiente (LAW), presentaron una demanda al Tribunal Supremo para que exija al Gobierno de Israel el fin de su política de *asesinatos selectivos* de líderes de la Intifada.

"Esa política es manifiestamente ilegal y contraria a la ley en Israel, a la ley internacional y a los principios fundamentales del hombre y viola de forma flagrante las prohibiciones tipificadas en el derecho israelí", señala un comunicado difundido ayer en Jerusalén por ambas organizaciones humanitarias.

En el documento figura una exigencia expresa para que se prohíba al primer ministro israelí, Ariel Sharon; al ministro de Defensa, Benjamín Ben Eliezer, y al jefe de las Fuerzas Armadas, Shaul Mofaz, continuar con las ejecuciones extra-judiciales. Asimismo, señala que la pena de muerte "sólo puede ser dictada por un tribunal imparcial e independiente".

Erekat pide la reanudación inmediata de las negociaciones

EFE
Estrasburgo (Francia)

El ministro de Administración Territorial de la Autoridad Nacional Palestina (ANP), Saeb Erekat, instó ayer a Israel a la reanudación inmediata de las negociaciones, sin condiciones previas. "En nombre de el presidente de la ANP, Yaser Arafat, quiero extender desde aquí la mano a Israel, hacer un llamamiento a sus autoridades para que vuelvan a la Asamblea Parlamentaria del Consejo de Europa".

En su opinión, no hay que imponer condiciones porque quienes lo hacen "realmente no desean negociar". "Es necesario hacer renacer la esperanza. No veo otra forma que pasar por el proceso de paz, pese a lo frustrante y frágil que pueda ser (...). No hay nada que perder y sí mucho que ganar", agregó. El negociador palestino también hizo un llamamiento a Estados Unidos, Rusia, la ONU y Europa para que manden observadores y vean la decisión palestina de seguir adelante con la paz.

M.C.D.2022

■ **AFGANISTÁN** LA ONU CONSIDERA QUE HABRÁ QUE AUMENTAR EL DESPLIEGUE DE EFECTIVOS MILITARES

EEUU mata a 15 talibanes en combate y captura a otros 27

Un soldado norteamericano resulta herido de bala en los enfrentamientos

EFE
Washington/Kabul

Al menos quince combatientes talibanes murieron y otros 27 fueron capturados en el enfrentamiento en el que resultó ayer herido un soldado estadounidense, informaron fuentes fuentes del Pentágono. El combate tuvo lugar en el sur de Afganistán, a unos 65 kilómetros de Kandahar, cuando un contingente de las fuerzas especiales de EEUU fue enviado a interceptar a un grupo armado de talibanes que había sido detectado, dijeron las fuentes consultadas.

El jefe del Estado Mayor Conjunto, general Richard Myers, confirmó que las fuerzas especiales de EEUU capturaron a 27 prisioneros, pero evitó precisar el número de muertes del otro bando, que fue indicado por otras fuentes militares. "No nos dedicamos a difundir el número de muertos o heridos del enemigo. Nos preocupamos de nuestras bajas", dijo el secretario de Defensa, Donald Rumsfeld, para justificar la falta de información oficial en este aspecto.

El herido recibió una bala en un tobillo y fue evacuado a un hospital de campaña. Se trata de la primera baja estadounidense desde que un miembro de las fuerzas especiales murió el pasado día 4 en una emboscada en el este de Afganistán.

MÁS FUERZAS

Por otro lado, el enviado de las Naciones Unidas a Afganistán, Francecs Vendrell, se despidió ayer de la función que ha desempeñado durante dos años, alertando que la frágil situación en el país quizá requiera un mayor despliegue de tropas internacionales. Vendrell, que durante el pasado fin de semana viajó a diversas provincias de Afganistán para mantener conversaciones con algunos de los más influyentes *señores de la guerra,* indicó que en muchas partes del país existe un sentimiento de incertidumbre.

"La situación es frágil", apuntó Vendrell, adjunto al representante especial del secretario general de las Naciones Unidas para Afganistán, Lajdar Brahimi. Los *señores de la guerra*, incluidos el general de la etnia uzbeca, Rashid Dostun, el líder de la etnia hazara Karin Khalili, y el veterano comandante Ismail Jan, han expresado su intención de respetar la autoridad del Gobierno interino de Kabul, aunque sin ceder el control de sus respectivos dominios.

Vendrell consideró que para crear un "clima de neutralidad, antes de que sea convocada la Loya Jirga de Emergencia, o Gran Consejo, entre el próximo junio y enero de 2004, es probable que sea preciso desplegar en Afganistán a cerca de 30.000 soldados de la fuerza multinacional con mandato de la ONU.

El Rey posa con los militares que partirán hoy hacia Afganistán EFE

▼ **FUERZA MULTINACIONAL**

El Rey despide al contingente español

El Rey Juan Carlos mostró ayer su confianza, ante las tropas que forman el contingente español que viajará a Afganistan, de que cumplirán "brillantemente" su misión y elogió la labor de las Fuerzas Armadas en misiones de paz internacionales. En el acto oficial de despedida celebrado la tarde de ayer en la Base Aérea de Zaragoza, el Rey se dirigió a los 450 soldados que partirán a partir de hoy a Afganistan, a los que dijo que "nunca desde hace más de un siglo, tropas españolas habían sido destacadas tan lejos". Tras indicar que desde hace más de una década "emprendimos una nueva senda de compromisos en defensa de la paz y la legalidad internacional", el monarca recordó la participación española en distintas misiones de la ONU. Al respecto, señaló que España tiene más de 3.000 soldados desplegados fuera de sus fronteras en distintas misiones de paz y que con esta nueva misión a Afganistán "podemos reconocer orgullosos que nuestro compromiso se extiende por cuatro continentes". El Rey valoró que este compromiso es "con el mantenimiento de la paz y la defensa de la legalidad".

▼ **JOHN WALKER**

Un tribunal dicta orden de detención sin fianza para el joven americano

Un tribunal federal de Virginia (EEUU) dictó ayer una orden de detención sin derecho a fianza para John Walker Lindh, el talibán estadounidense acusado de conspirar para matar a otros compatriotas durante la guerra de Afganistán. El joven Walker, de 20 años, llegó en medio de fuertes medidas de seguridad al tribunal federal de Alexandria (Virginia), conocido en el país por su conservadurismo, donde ya se juzga a otro acusado de terrorismo vinculado con los atentados del 11 de septiembre, Zacarías Musaoui, y se ha procesado a conocidos espías como el ex agente del FBI Robert Hansen. Walker compareció ante el juez Curtis Sewell vestido con el uniforme verde de los prisioneros estadounidenses, el pelo muy corto y afeitado, en una imagen que contrasta con la de cabello y barba largos difundida cuando fue apresado en Mazar-i-Sharif. La portavoz del Pentágono, Victoria Clarke, dijo ayer que el joven californiano pidió a los militares que le cortaran el pelo y le afeitaran unos días antes de volver a EEUU. "Sí señor, gracias", respondió Walker, al juez Sewell cuando éste le preguntó si entendía los cargos que se le imputan y que por ellos puede pasar el resto de su vida encarcelado. La fiscalía leyó los cuatro cargos presentados en su contra: conspiración para asesinar a estadounidenses en el exterior, apoyo material a dos grupos terroristas, haberse involucrado en operaciones prohibidas con el derrocado gobierno talibán y proporcionar bienes y servicios a los talibanes.

■ **FILIPINAS**

El Gobierno dice que las tropas de EEUU sólo harán maniobras

EFE
Manila

El Gobierno de Filipinas explicó ayer en el Senado que los 660 soldados estadounidenses que han llegado al país sólo participarán en unas maniobras y no lucharán con Abu Sayyaf, grupo vinculado con Al Qaeda (La base).

Los ministros de Defensa, Angelo Reyes, y de Justicia, Hernando Perez, aseguraron a los senadores que los ejercicios militares conjuntos se desarrollarán en el marco de la Constitución de 1987 y del acuerdo bilateral. Los efectivos norteamericanos sólo entrenarán y asesorarán al Ejército local en la lucha contra Abu Sayyaf, dijeron.

Los ministros explicaron que las operaciones incluyen una zona calificada como de conflicto, la isla de Basilan, baluarte de Abu Sayyaf, donde este grupo musulmán tiene secuestradas a tres personas desde hace ocho meses, una filipina y el matrimonio estadounidense de Martin y Gracia Burnham.

Los soldados extranjeros irán armados, lo que aunque no es la práctica habitual en las maniobras militares, tampoco contradice la Constitución ni la legislación filipina, según el Gobierno. Unos 160 soldados de las Fuerzas Especiales de EEUU estarán en la isla de Basilan, donde se encuentran Abu Sayyaf.

■ **PAKISTÁN**

Estalla una bomba en el aparcamiento de la embajada del Reino Unido

EFE
Islamabad

Una bomba de poca potencia estalló ayer en el aparcamiento de la embajada del Reino Unido en la capital paquistaní, sin que al parecer causara víctimas ni daños materiales. Un portavoz de la delegación diplomática rehusó confirmar o desmentir el incidente.

Según testigos presenciales, la explosión provocó la llegada de gran número de policías a la embajada, en torno a la cual habían sido reforzadas las medidas de seguridad desde los atentados contra Washington y Nueva York el pasado 11 de septiembre.

Las medidas de seguridad también se incrementaron en torno a la embajada de EEUU y de otros países occidentales ante el temor a un ataque de radicales islámicos.

M.C.D.2022

■ RUSIA

La Flota del Pacífico se queda sin electricidad por morosa

EFE
Moscú

El corte de ayer de los suministros de electricidad por impago a un centenar de unidades militares en el Extremo Oriente puso de manifiesto los niveles de precariedad presupuestaria de las Fuerzas Armadas de Rusia. En una decisión sin precedentes, la empresa Dalenergo cortó durante siete horas los suministros de electricidad a la Flota del Pacífico y a varias unidades de las Fuerzas Aéreas y de Defensa Antiaérea de Rusia emplazadas en la región de Primorie. "A tomar esta medida nos ha obligado la enorme deuda que tiene con nosotros el Ministerio de Defensa", declaró el portavoz de Dalenergo, Mijaíl Tsédrik. Según la empresa, el Ministerio de Defensa adeuda unos seis millones de euros en concepto de suministro de energía.

El corte energético afectó a un centenar de unidades militares, pero no fue extensivo a las instalaciones de carácter estratégico. Vladimir Balán, subjefe del Departamento de Finanzas de la Flota del Pacífico, calificó de "criminales" las acciones de Dalenergo.

La empresa anunció que sólo reanudará el suministro de energía eléctrica cuando se reciban garantías del Ministerio de Defensa de que se saldará la deuda. Aunque en un principio se informó de que los cortes de fluido eléctrico afectarían también a las unidades militares que están en alerta permanente, incluidos los sistemas de radares, Dalenergo indicó más tarde que no llevaría las medidas restrictivas a ese extremo. Horas después, el director de Dalenergo ordenó el restablecimiento de los suministros tras recibir garantías del Ministerio de Defensa.

DISPUTAS

En el Extremo Oriente, las disputas entre los militares y Dalenergo se producen desde hace varios años, pero es la primera vez que los cortes de energía eléctrica son de semejante magnitud. Hace dos años, el cosmódromo de Plesetsk recibió un ultimátum de la compañía para pagar inmediatamente los 700.000 dólares que debía, y una base de misiles en Altai también fue amenazada. Sin pensárselo un minuto, el general Konstantín Svidersky envió a sus tropas a ocupar la central eléctrica, que estuvo diez días bajo control militar.

Por su parte, Tsédrik ha denunciado que los militares toman medidas de coacción contra los funcionarios de Dalenergo, como llamamientos temporales a filas.

■ EEUU EL PRESIDENTE DE LA COMPAÑÍA EN QUIEBRA PRESENTA LA DIMISIÓN

El Congreso ve "estafa y robo" en el 'caso Enron'

El gigante energético infló sus ganancias para proteger sus acciones

MARÍA PEÑA
Washington

La quiebra del gigante energético Enron representa el "peor caso de engaño, estafa y robo" que ha minado la confianza de los inversores en los mercados financieros, aseguraron ayer congresistas de EEUU al iniciarse la investigación legislativa del colapso de la empresa. Las dos cámaras del Congreso comenzaron sus audiencias para tratar de esclarecer la bancarrota de Enron y la posible responsabilidad criminal de la dirección de la empresa y de la auditora Arthur Andersen.

Esta investigación comenzó horas después de que Kenneth Lay, presidente de la compañía, anunciara su dimisión. Lay presentó su renuncia más de un mes después de que, el pasado 2 de diciembre, su compañía anunciase la quiebra, lo que ha llevado a la ruina a numerosos empleados y accionistas. El escándalo de Enron amenaza tanto a republicanos como a demócratas, pues la compañía fue una de las principales contribuyentes de las campañas de los políticos estadounidenses, entre ellos del presidente de EEUU, George W. Bush

En el Comité de Asuntos Gubernamentales del Senado, el senador demócrata Max Cleland aseguró que "Enron posiblemente mintió, estafó y robó" a sus empleados, a los que sumió, igual que a los accionistas, en la ruina. Ese acto "sin escrúpulos" no debe repetirse y el Congreso tiene la obligación de llegar a la raíz del escándalo financiero, castigar a los responsables y restaurar la confianza de los estadounidenses, mediante rigurosas leyes, en la transparencia de los mercados financieros, agregó Cleland.

Se calcula que en EEUU unos 100 millones de personas invierten en bolsa y unos 42 millones tienen los populares fondos de pensiones conocidos como 401k, que permiten lucrativos ahorros a largo plazo, pero que en el caso de Enron perdieron todo su valor. Cleland criticó el complejo laberinto de Enron, que permitió a un grupo de ejecutivos obtener millonarias ganancias mientras miles de accionistas e inversores quedaron en la estacada. En el centro del caso se encuentran una empresa en ruinas, su auditora Arthur Andersen con un futuro incierto, unos 4.500 empleados de Enron en la calle y sin su fondo de pensiones, mientras que otros miles de accionistas e inversores perdieron su dinero. Al parecer Enron infló sus ganancias por unos 600 millones de dólares y minimizó sus deudas mediante asociaciones que no figuraban en los libros de contabilidad, con el objetivo de proteger el valor de sus acciones. Al mismo tiempo, el principal encargado de las auditorías de Enron, David Duncan, se negó a testificar bajo juramento. Duncan, despedido por Arthur Andersen por ordenar la destrucción de documentos sobre la contabilidad de Enron, invocó la Quinta Enmienda de la Constitución, que le permite evadir preguntas que puedan incriminarle.

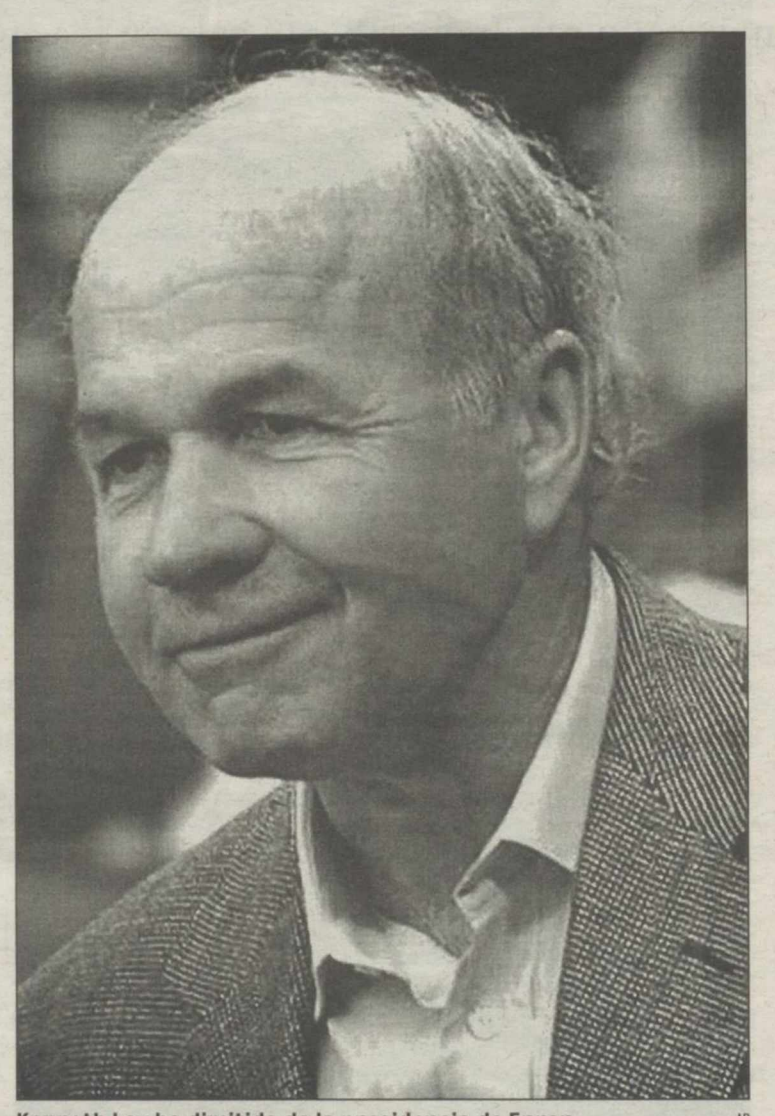

Kenneth Lay ha dimitido de la presidencia de Enron AP

■ ARGENTINA EL GOBIERNO ASEGURA QUE EN 15 DÍAS TENDRÁ UN PLAN "CREÍBLE"

Las protestas desembocan hoy en un 'megacacerolazo' contra Duhalde

ALEJANDRO MÉNDEZ
Buenos Aires

Las protestas por múltiples motivos que se suceden desde hace un mes en Argentina desembocarán hoy, en un *megacacerolazo* nacional, al cumplirse sólo 25 días de gestión del presidente Eduardo Duhalde. La gran manifestación de descontento fue organizada bajo la consigna de "que se vayan todos" por los grupos vecinales que se formaron espontáneamente para reclamar soluciones a la grave crisis económica que sufre Argentina. El *megacacerolazo* se organizó por medio del boca a boca y del correo electrónico, mientras ayer continuaron en distintos puntos del país las protestas de pobres, desocupados y de los miles de perjudicados por el *corralito* financiero que retiene millonarios depósitos en los bancos. Portavoces del gobierno citados ha admitido el temor a que se repitan los hechos de violencia y vandalismo que el 20 de diciembre pasado desembocaron en la renuncia de Fernando de la Rúa a la jefatura del Estado con el resultado de 28 muertos.

Por otra parte, el Gobierno argentino prometió ayer que en dos semanas tendrá terminado el plan económico "creíble y sostenible" que reclama el mundo financiero , según informó el viceministro de Economía, Jorge Todesca.

BREVES

COLOMBIA

Pastrana ordena contraatacar a las FARC

El presidente colombiano, Andrés Pastrana, impartió ayer a las Fuerzas Armadas la orden de contraatacar a la guerrilla de las FARC, que mantiene una ofensiva desde el pasado 14 de enero con saldo de más de 80 muertos y grandes pérdidas económicas. "El país tiene un Ejército preparado para la paz pero también para defender la vida, honra y bienes de los ciudadanos", aseguró Pastrana.

ALEMANIA

Parado el proceso de prohibición contra el NPD

El proceso de prohibición del Partido Nacionaldemocrático alemán (NPD) ha sido suspendido tras detectarse un topo de los servicios secretos en sus filas. El NPD se siente reforzado por la decisión del Tribunal Constitucional de dejar en suspenso su procedimiento por no haber sido informado a tiempo por Interior de que uno de los testigos, un ex dirigente del partido, actuó como confidente.

VENEZUELA/ECUADOR

Denuncian las condiciones de los presos españoles

Tres senadores españoles ha constatado en un viaje a Venezuela y Ecuador que las condiciones de vida de los españoles presos en las cárceles de ambos países son "penosas", y que las dificultades para lograr que cumplan sus condenas en España son cada vez mayores. En Venezuela hay 89 españoles presos, todos menos uno por delitos de narcotráfico, mientras que en Ecuador hay 49.

VENEZUELA

Chávez dice que la Iglesia es un "tumor" en su país

El presidente venezolano, Hugo Chávez, le dijo ayer al Nuncio del Vaticano en Caracas, monseñor André Dupuy, que uno de los "tumores" que tiene el proceso revolucionario que impulsa es la jerarquía de la Iglesia católica. El comentario surgió durante el saludo anual del cuerpo diplomático al presidente, un acto protocolario que suele terminar con unas palabras de cortesía.

M.C.D.2022

CRISIS LA ENTIDAD SEÑALA QUE LOS DATOS APUNTAN A UNA PROGRESIVA MEJORÍA DURANTE ESTE AÑO

El BCE advierte que el inicio de la recuperación es incierto

Asegura que la repercusión de la llegada del euro sobre la inflación será mínima

EFE
Fráncfort

Para el Banco Central Europeo la fecha de comienzo y la magnitud de la eventual recuperación económica en la eurozona sigue siendo "incierta", a pesar de que los últimos datos de que se dispone apuntan a la progresiva reconducción de la actividad a lo largo de este año, según publicó ayer en su boletín mensual correspondiente a enero. La entidad no cree que los riesgos para la estabilidad de los precios se materialicen a medio plazo y opina que la inflación continuará descendiendo en 2002, hasta caer por debajo del 2 por ciento, aunque "puede haber movimientos erráticos".

El Índice Armonizado de Precios de Consumo de diciembre para los doce países del euro fue del 2,1 por ciento, un valor que se aproxima al tope del 2 por ciento que impone el instituto para garantizar la estabilidad de los precios. Respecto a la circulación del euro, señala que su repercusión en el nivel de los precios a corto plazo "no será significativa", debido, en gran medida, a la fuerte competencia en el mercado minorista, al atento seguimiento de los consumidores y a los compromisos contraídos por los gobiernos de no aumentar los precios. Con todo, apunta que "aún existe cierto grado de incertidumbre en torno a esta evaluación" y que "en los próximos meses se contará con una valoración más exacta".

Diversas asociaciones europeas de consumidores han denunciado subidas de precios, sobre todo en la gastronomía y otros servicios, aprovechando la transición hacia el euro, pero el banco emisor ha insistido en que los efectos del cambio de moneda serán apenas apreciables en la inflación. "A más largo plazo, deberá producirse una disminución de los precios en la zona euro, ya que la introducción física del euro fortalecerá la competencia de precios".Para apoyar la tesis de una mejora de la economía, el BCE cita las últimas encuestas que sugieren el fin del descenso del nivel de confianza y algunos signos de estabilización de las perspectivas de crecimiento económico mundial. Sin embargo, dice que "continúa siendo elevado el grado de incertidumbre sobre las perspectivas económicas de EEUU y de otras zonas del mundo". Para el banco europeo, uno de los principales motivos para esperar una recuperación en 2002 es el hecho de que, durante los últimos años, los fundamentos económicos de la eurozona no han acumulado desequilibrios que requieran un proceso de corrección prolongado.

Recuerda también que la moderación salarial desempeña un papel indispensable para generar empleo y mantener la estabilidad de los precios y que para mantener perspectivas favorables de crecimiento es importante cumplir con el Pacto de Estabilidad y Crecimiento (PEC) respecto al saldo presupuestario. Es una clara alusión a países como Alemania, cuyo déficit presupuestario alcanzó en 2001 el 2,6 por ciento del Producto Interior Bruto, acercándose peligrosamente al techo del 3 por ciento que establece el PEC.

El BCE también advierte de que si no se invierte la reciente acumulación de liquidez en la eurozona, "será necesario analizar detenidamente la evolución monetaria en los próximos meses". Este comentario ha sido interpretado como un cambio de actitud del banco europeo sobre la fuerte crecida de la masa monetaria, que hasta ahora había observado de una manera un tanto relajada. Desde noviembre de 2001, la entidad mantiene las tasas en el 3,25 por ciento, un nivel que considera adecuado en las actuales circunstancias.

EEUU

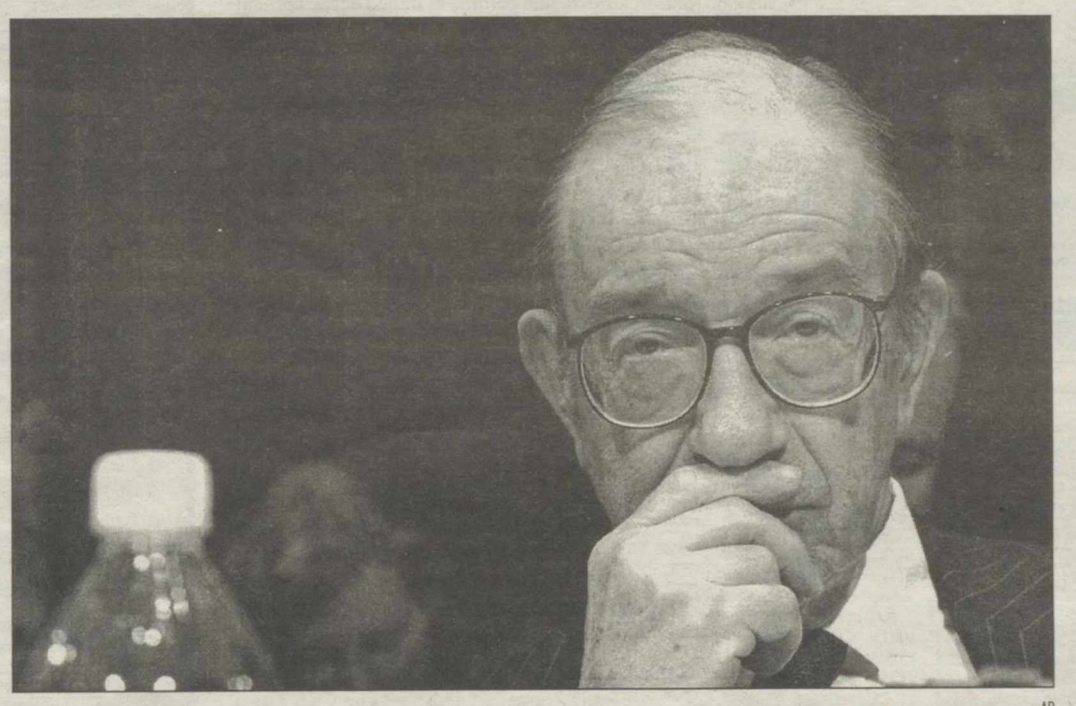

AP

Alan Greenspan ve signos positivos y aleja otra bajada de tipos

La economía de EEUU ha comenzado a recuperarse según dijo ayer el presidente de la Reserva Federal, Alan Greenspan. "Ha habido recientemente indicios de que algunas de las fuerzas que han frenado a la economía durante el año pasado comienzan a atenuarse, y que la actividad empieza a afirmarse". Los comentarios de Greenspan, una semana antes de la reunión del Comité de la Reserva Federal, sugieren que el banco central ya no se inclina por otra rebaja de los tipos.

ESTADÍSTICAS

El precio de los hoteles se dispara a pesar de la bajada de turistas

OTR/PRESS
Madrid

El año 2001 concluyó con un incremento del 5,2 por ciento en los precios aplicados por los hoteleros en España. Este incremento es superior en un 3 por ciento al registrado en el mes de noviembre, aunque, según el Instituto Nacional de Estadística (INE) la variación es más de dos puntos porcentuales inferior a la registrada hace un año (7,4 por ciento). Esta subida de precios coincide con una disminución del número de viajeros alojados, cuyo número descendió un 4 por ciento, lo mismo que el número de pernoctaciones que experimentaron una caída del 3 por ciento el pasado año. Además, la ocupación experimentó un descenso del 5,7 por ciento respecto a diciembre de 2000.

La desaceleración que se venía observando desde mayo de 2001 en los precios hoteleros se truncó a finales de año, dando paso a una recuperación de las tasas de crecimiento de los precios. Esta inversión de la tendencia es más acusada en el caso de las tarifas aplicadas a tour-operadores y agencias de viajes, que habían mantenido un crecimiento interanual negativo en el mes de noviembre.

Las comunidades autonómas que registraron mayores incrementos de precios respecto a diciembre de 2000 fueron Navarra (14,3 por ciento), Murcia (11,5) e Islas Baleares. Sólo redujeron los precios en ese mes los hoteles de Canarias, un 2,9 por ciento, y de Melilla, un 5,7 por ciento.Este incremento de los precios hoteleros confirma la evaluación del Gobierno, que en la presentación del último IPC aseguró que la mitad del aumento de la inflación interanual en diciembre había sido producida por el incremento de los precios hoteleros.

BREVES

NOKIA

Sus beneficios se reducen un 6%

La compañía finlandesa Nokia afianzó el pasado año su liderazgo mundial en telefonía móvil, al conseguir una cuota de mercado cercana al 37 por ciento y alcanzar unos resultados positivos en un año muy duro para las tecnológicas. Pese al aumento de ventas, los beneficios cayeron un 6 por ciento respecto al 2000, pasando de 4.027 millones de euros a 3.789 en el 2001.

ELECTRICIDAD

Folgado niega un plan de emergencia

El secretario de Estado de Economía, José Folgado, aseguró ayer que el Gobierno no se plantea aprobar "ninguna orden" para un plan de emergencia contra los apagones, y subrayó que en estos momentos "no hay una situación de emergencia". "No hay ningún tipo de planteamiento de aprobar una orden, o una disposición oficial, para algo que, por otra parte, no es necesario".

CÁNDIDO MÉNDEZ

Teme un recorte del seguro de paro

El secretario general de UGT, Cándido Méndez, afirmó ayer que tiene la impresión de que el Gobierno quiere reformar el sistema de protección por desempleo para recortar las prestaciones. "Probablemente, el Gobierno pretenden reducir las aportaciones económicas a la protección por desempleo para que no se les descuadre el equilibrio presupuestario", aseguró.

BANCO ZARAGOZANO

Incrementa sus beneficios un 1,4%

El Banco Zaragozano obtuvo en el 2001 un beneficio neto de 48,9 millones de euros, lo que supone un crecimiento del 1,4 por ciento respecto a los obtenidos en el 2000. El escaso crecimiento de los resultados estuvo condicionado por el descenso de los ingresos por operaciones financieras, un 35,9 por ciento, así como por la caída del 1,5 por ciento de las comisiones.

CNMV

Calzada sigue con la remodelación

El presidente de la Comisión Nacional del Mercado de Valores (CNMV), Blas Calzada, continuó ayer la remodelación del organigrama con el nombramiento de Angel Benito Benito como director general de Mercado de Valores. También ha nombrado a María José Gómez Yubero como directora de Supervisión y a Antonio Moreno Espejo, como director de Autorización.

M.C.D.2022

El Ibex-35 cumple con su objetivo mínimo de alcance, pero ahora falta consolidarlo

Los mercados de acciones festejaron, entre otros, los resultados de Nokia, que superó sus pronósticos de ventas el año pasado en un 3% respecto al 2000, registrando una cuota de mercado del 37%, aunque su beneficio se redujera un 6%, así como el descenso del desempleo semanal en EE.UU. en 15.000 personas, y el valorado discurso del Presidente de la Reserva Federal estadounidense, Alan Greenspan, ante el Senado, en el que dijo que la primera economía del mundo empieza a recuperarse después de 11 recortes de los tipos de interés para reactivar el consumo, que empezó a dar sus frutos durante el cuarto trimestre del año pasado con la reducción de inventarios, aunque hizo hincapié en que debe subir la demanda de bienes y servicios para que esa recuperación de la actividad económica fuese duradera en el tiempo.

El Ibex-35 cumplió con el objetivo técnico mínimo por alcanzar los 8.200 puntos, por lo que a partir de ahora deberá consolidar este nivel para fijarse metas más altas. Este afianzamiento de posiciones es vital para abandonar la senda bajista.

Tal y como están sucediendo los movimientos, podría ocurrir en breve fuertes oscilaciones en el índice de las 35 compañías, más cerca ahora de las resistencias que de los soportes, así que atentos al incremento de volatilidad de los próximos días.

En esta ocasión sí se pusieron de acuerdo los principales del Ibex-35 que le permitió finalizar con una ganancia del 1,67%, a 8.213,30 puntos, destacando el ascenso de la operadora Telefónica (+3,52%), Endesa (+1,95%), BSCH (+1,86%), Repsol (+1,29%) y BBVA (+0,37%), que lo sitúan con una ganancia semanal del 2,55%, aunque todavía arrastra una pérdida el índice desde comienzos de año del 2,19%.

Fernando J. Bonilla

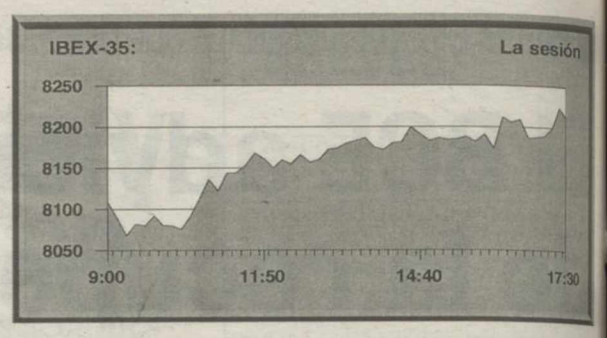

	Últ.Euros	Últ.Ptas.	Dif%
Iberia	1,22	203	7,02
Parques Reunidos	3,86	642	6,34
Natra	1,35	225	5,47

	Últ.Euros	Últ.Ptas.	Dif%
Recoletos	4,86	809	-2,80
Tudor (F)	3,70	616	-2,63
Valderrivas	21,72	3.614	-2,38

GENERAL	IBEX-35
814,89	8.213,30
12,74	135,00

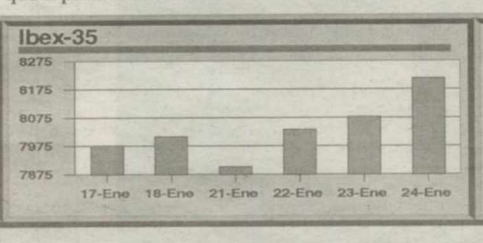

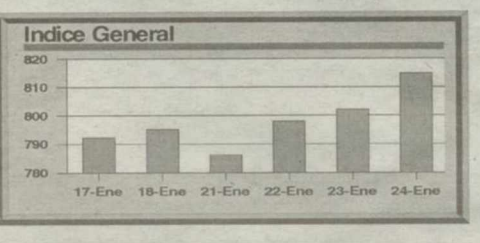

MAYOR VOLUMEN

	Volumen	%
SAN	31.212.443	23,03
TEF	30.989.437	22,86
BBVA	14.730.711	10,87
REP	8.709.381	6,43

MAYOR EFECTIVO

	Mill. Euros	Mill. Ptas.	%
TEF	336.076	55.918	35,32
BBVA	162.643	27.062	17,09
SAN	124.153	20.657	13,05
REP	55.747	9.275	5,86

MERCADO CONTINUO

	Últ.Euros	Dif.Eur.	Máx.D	Mín.D.	Volumen
ALIMENTACIÓN					
Altadis	18,48	-0,42	18,97	17,85	2348700
Barón de Ley	27,75	0	27,75	27,74	8066
Bo. Riojanas	8,45	0	8,55	8,5	67
Bo. y Bebid. (F)	15,21	0	15,21	15,21	66
C.V.N.E. (F)	13,27	0,06	13,27	13,27	500
Campofrío	11,84	0	11,84	11,62	3045
Ebro Puleva	11,17	0,41	11,2	10,79	244875
Heineken Esp.	6,98	0	6,98	6,98	410
Koipe	28	0,2	28	27,8	433
Nátra	1,35	0,07	1,35	1,29	110315
OMSA (F)	6,94	0,1	6,94	6,94	500
Paternina (F)	6,2	0,01	6,2	6,2	500
Pescanova	11,44	0,09	11,49	11,3	10318
Sos Cuetara	10,37	0,15	10,48	10,18	13904
Viscofán	5,55	-0,03	5,75	5,5	109943
BANCOS/FINANCIERAS					
B. Andalucía	38,15	0,15	38,15	38,15	500
B. Atlanti. (F)	36	-0,4	36	36	250
B. C. Balear (F)	12,5	0,01	12,5	12,49	540
B. Castilla (F)	11,01	0	11	11	100
B. Esfinge (F)	1,66	0	0	0	0
B. Galicia (F)	14,41	0,38	14,41	14,4	210
B. Guipuzc. (F)	17,51	0	0	0	0
B. Guipuzcoano	19,83	0,33	19,84	19,4	2718
B. Pastor	14,63	-0,04	14,8	14,6	5425
B. Popular	39,78	0,23	40,07	39,55	1564910
B. Sabadell	15,45	0,15	15,45	15,2	31582
B. Valencia	10,25	0,15	10,25	10,08	8202
B. Vasconia (F)	8,1	0	8,12	8,12	25
B. Zaragozano	9,01	0,01	9,09	9	16849
Banesto	13,86	0	13,9	13,86	3372
Bankinter	31,6	0,21	31,85	31,25	110740
BBVA	13,45	0,05	13,6	13,24	14730711
BSCH	9,33	0,17	9,37	9,15	31212443
Catalana Oc.	21,6	0,1	21,6	21,5	7689
Corp. Mapfre	7,2	0,25	7,2	6,95	1498789
Mapfre V. (F)	33	0	0	0	0
CARTERA/INVERSIÓN					
Corp. Fi. Alba	24,24	0,29	24,27	23,65	212712
Dinamia	11,46	-0,04	11,55	11,46	51292
Fastibex (F)	1,93	0	1,86	1,86	150
Ge. Inversión	0,2	0,01	0,2	0,19	121079
NH Hoteles	10,81	-0,17	11,07	10,8	514524
COMUNICACIONES					
Acesa	10,59	0,05	10,69	10,51	491026
Aurea	21,65	0	21,81	21,56	45165
Europistas	5,07	-0,02	5,1	5,05	12446
Iberia	1,22	0,08	1,22	1,14	5944058
Iberpistas	10,5	0	10,5	10,4	10910
Telefonica	14,7	0,5	14,79	14,18	30989437
Trans. Azkar	4,98	-0,02	5	4,98	29403
CONSTRUCCIÓN					
Acciona	39,95	0,05	40,1	39,51	116030
ACS	29,45	0,47	29,45	28,55	250555
Cem. Portland	28,55	0,09	28,77	28,5	561
Dragados	15,89	0,34	15,9	15,42	655836
FCC	24,26	0,21	24,49	23,81	88727
Ferrovial	21,2	0,3	21,2	20,55	356561
OHL	5,67	0,1	5,67	5,61	249545
Portland V.	23,6	0,14	23,88	23,5	9890
Uniland (F)	56,35	0	56,35	56,35	49
Uralita	6,04	0,04	6,09	6	110353
ELÉCTRICAS					
Ag. Barna.	13,35	0,3	13,55	13,14	438959
Ag. Barna. n	12,98	0,38	13,14	12,72	4170
Endesa	17,23	0,33	17,25	16,78	4679257
Gas Natural	19,83	0,64	19,98	19,06	1376435
Hid. Cantábrico	26,72	0,12	26,72	26,72	8260
Iberdrola	13,85	-0,13	13,98	13,78	4494200
REE	10,5	0,03	10,5	10,37	165348
U. Fenosa	18	0	18,08	17,79	1370673
METAL/MECÁNICA					
Aceralia	18	0,51	18,35	17,41	752833
Acerinox	37,8	-0,3	38,1	37,5	121657
Aforasa (F)	6,56	0	6,78	6,78	95
Asturiana de Zinc	14,82	0	14,86	14,53	240
Azcoyen	9,25	0,03	9,3	9,21	16934
C. A. F.	33,6	-0,25	-33,85	32,76	4464
D. Felguera	6,64	0,01	6,64	6,49	8315
EADS	13,4	-0,05	13,68	13,32	27174
Español. Zinc	2,18	0,05	2,18	2,11	44525
Gamesa	15,7	0,35	15,77	15,23	618382
Global Steel	2,09	0,07	2,1	2	40112
Lingotes (F)	3,45	0	3,45	3,45	115
N. Montaña	0,29	0	0,3	0,29	37350
Nicol. Correa	2,6	0	2,6	2,57	3350
Tubacex	1,42	0,05	1,42	1,38	890749
Tudor (F)	3,67	-0,01	3,75	3,67	600
Volskwag. (F)	51,2	2,74	51,2	50,85	1519
Zardoya Otis	10,9	0	10,92	10,8	90811
NUEVAS TECNOLOGÍAS					
Sogecable	26,8	0,43	26,93	26,27	304575
Telf. Móviles	7,97	0,09	8	7,83	1346638
OTRAS IND. Y SERVICIOS					
Adol. Dguez.	8,12	0,02	8,24	8,07	4521
Aldeasa	18,2	0,6	18,4	17,61	41453
Carrefour	13,79	0,04	13,86	13,7	332265
Cortefiel	6,2	-0,09	6,4	6,2	177098
Dogi	5,85	0,09	5,89	5,7	15549
Enaco	4,34	0,04	4,39	4,3	23000
Filo	2,38	-0,01	2,39	2,35	11219
Filo b (F)	2,62	0,09	2,62	2,62	2044
Funespaña	5,55	0,06	5,66	5,41	9560
Inbesos (F)	2,21	0	0	0	0
Inditex	22,82	0,72	22,82	22	894557
Indo (F)	2,9	0	0	0	0
Inm. Bami	3,06	-0,01	3,07	3,04	26275
Inm. Colonial	12,59	0,24	12,6	12,37	32391
Logista	16,82	-0,37	17,19	16,59	311262
Mecalux	4,21	0,01	4,23	4,17	20241
Metrovacesa	15,35	0,34	15,35	15,03	25523
Parques Re.	3,86	0,23	3,94	3,67	242932
Prisa	10,9	0,5	10,9	10,32	338292
Prosegur	15,65	0,45	15,7	15,14	291608
Recoletos	4,86	-0,14	4,96	4,86	349860
Sol Meliá	8,69	0,04	8,77	8,47	404516
Sotogrande (F)	2,75	0	2,75	2,75	100
Superdip. (F)	24,7	0	0	0	0
Tavex Algod.	3,15	0,04	3,15	3,11	115736
Telepizza	1,58	-0,01	1,61	1,58	971158
Testa Inm. (F)	8,1	0	0	0	0
Urbas	0,64	0,01	0,64	0,61	45522
Urbis	4,57	0,02	4,59	4,5	20388
Vallehermoso	7,36	0,06	7,4	7,33	164550
Vidrala	7,51	-0,04	7,6	7,5	5065
PETRÓLEO/QUÍMICA					
Aragonesas	4,9	-0,01	4,95	4,9	4549
Bayer A. G. (F)	37	1,78	37	36,4	8053
Cepsa	13,45	0,28	13,66	13,16	235947
Ence	15,3	0,3	15,32	15,03	33316
Eppic (F)	0,22	0	0	0	0
Ercros	0,41	0,01	0,41	0,39	542930
Europa & C.	2,74	0,06	2,75	2,68	80568
Faes Farma	13,17	0,17	13,18	13	28832
G. Fosforera	1,35	0	0	0	0
Iberpapel	12	0,07	12	11,9	2640
La Seda B.	2,12	0	2,13	2,1	95491
Miquel Costas	23,4	-0,07	23,5	23,4	17406
Reno M. s/a	1,37	-0,01	1,37	1,37	500
Repsol YPF	13,32	0,17	13,45	13,05	8709381
Sniace	0,78	-0,01	0,81	0,78	48275
Tafisa (F)	6,31	0	6,3	6,3	1
Unipapel	11,75	0,08	11,81	11,74	18598
NUEVO MERCADO					
Abengoa	7,58	0,18	7,58	7,4	132233
Amadeus	7,16	0,06	7,3	7,13	1474000
Amper	4,39	0,08	4,4	4,3	18380
Avanzit	8,62	0,03	8,7	8,5	21684
Befesa	13,9	-0,1	14	13,9	561
Indra	9,51	0,06	9,53	9,43	586558
Jazztel	5,65	0	5,75	5,65	549361
Picking Pack	1,31	0,01	1,32	1,3	188038
Puleva Biotech	4,47	0,4	4,65	4,11	3704196
Tecnocom	7,15	0,35	7,19	6,72	71593
Terra-Lycos	9,29	0,16	9,37	9,2	2129608
TPI-Pág. Amarillas	4,35	0,16	4,37	4,17	1645166
Zeltia	9,01	0,26	9,11	8,79	1172328

(F) = Valores del Fixing

INTERBANCARIO (EURIBOR)

PLAZO	TIPO	DIF.
Semana	3,330	0,010
A un mes	3,350	0,020
A dos meses	3,350	0,010
A tres meses	3,360	0,010
A seis meses	3,400	0,030
A nueve meses	3,460	0,020
A un año	3,590	0,030

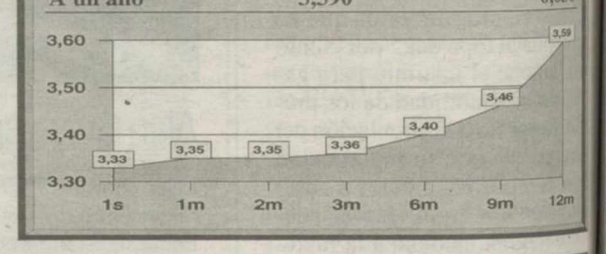

DIVIDENDOS

Valor	Concepto	Bruto Euros	Neto Euros	F. Pago
Viscofan	A cuenta	0,05	0,04	29/01/02
Vallehermoso	A cuenta	0,06	0,05	30/01/02
BSCH	A cuenta	0,08	0,06	31/01/02
Cevasa Or.A	A cuenta	0,40	0,33	11/02/02
Mafre Vida	A cuenta	0,29	0,24	27/02/02
Iberpistas	A cuenta	0,10	0,08	07/05/02

METALES PRECIOSOS

	Último	Diferencia
ORO		
Londres (dólar/onza)	279,050	-2,550
Madrid (euros/gr.)	11,430	-0,010
París (euros/gr.)	10,060	—
PLATA		
Londres (dólar/onza)	4,292	-0,005
Madrid (euros/gr.)	0,215	0,002
PLATINO		
Madrid (euros/gr.)	23,510	-0,080
PALADIO		
Madrid (euros/gr.)	19,390	-0,310

INDICES DE REFERENCIA DEL BANCO DE ESPAÑA

Periodo	TAE Bancos	TAE Cajas	Indice CECA	Deuda Pública	Mibor Año
Diciembre 01	4,685	5,027	5,750	4,159	3,280

DIVISAS

Moneda	Euros/ 1 moneda	Pesetas/ 1 moneda	1 EURO moneda
Dólar USA	1,1403	189,722	0,877
Yen japonés	0,0085	1,411	117,970
Libra esterlina	1,6207	269,669	0,617
Franco suizo	0,6807	113,265	1,469
Corona danesa	0,1346	22,394	7,436
Corona noruega	0,1270	21,126	7,876
Corona sueca	0,1083	18,015	9,238
Corona checa	0,0312	5,194	32,032
Dólar canadiense	0,7128	118,593	1,403
Dólar australiano	0,5889	97,989	1,698
Zloty polaco	0,2763	45,976	3,619
Forint húngaro	0,0039	0,654	254,600
Corona estona	0,0639	10,634	15,646
Dólar neozelandés	0,4847	80,652	2,063
Tólar esloveno	0,0051	0,849	195,978
Libra chipriota	1,7361	288,865	0,576
1000 Liras Turcas	0,0008	0,140	1186,000

AMPLIACIONES DE CAPITAL

	Plazo		Proporción	Tipo de Emisión	Derechos Anterior	Derechos Último
Aceralia	4-ene-02	8-feb-02	0x0		—	—
Telefonica	25-ene-02	8-feb-02	1x50		—	—

Si Ud. tiene alguna sugerencia sobre estas páginas, no dude en ponerse en contacto con nosotros, esto ayudará a mejorar este servicio en favor de todos los lectores. Tno. (96) - 3846436 de 17h. a 20h.

M.C.D.2022

BOLSAS EXTRANJERAS

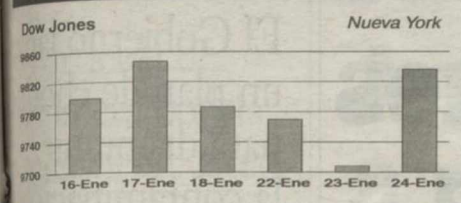

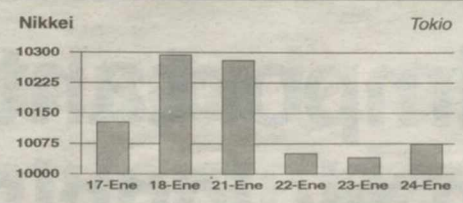

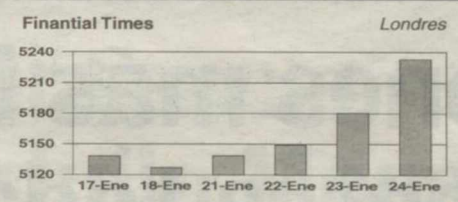

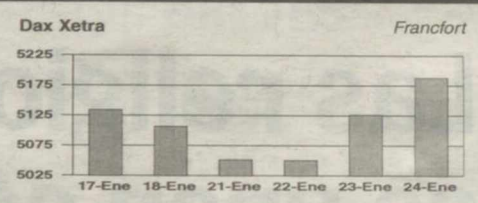

FONDOS

DINERO	Últ.euros	Dif.%	%Año
A.B. Dinerplus	1347,19	0,007	0,123
Amerfondo Dinero	699,33	0,005	0,148
Atlantico Azul Premier	644,28	0,003	0,171
Banif Dinero	1217,02	-0,021	3,718
BBVA Dinero I	1825,95	0	0,131
BCH Fondimo 1	1713,17	0,003	0,096
BCH Fondimo 2	1126,51	0,004	0,097
BCH Fondimo 3	72,95	0,006	0,096
Bizkaifondo	1450,87	-0,003	0,063
BK Dinero	1165,68	0,006	0,154
BK Dinero 96	727,63	0,006	0,153
BK Dinero 97	677,67	0,006	0,149
BK Dinero 98	693,06	0,007	0,181
BK Fondo Monetario	1578,07	0,005	0,144
BNP Activos	1597,29	0,003	0,103
BSN Dinero	1729,83	0,004	0,111
CAI Dinero	869,28	0,008	0,15
Caixa Catalunya Diner	1722,28	0,006	0,223
Caixa Catalunya Plus	7,43	-0,028	0,18
Caixa Galicia Dinero	886,92	0,006	0,153
CAM Dinero I	1126,45	0,004	0,167
CAM Dinero Ahorro	700,52	0,003	0,165
CAM Dinero Plus	882,21	0,003	0,175
Caoldiner	1453,74	0,004	0,151
Caotesoro Fondvalencia	885,36	0,005	0,153
Cardinero	701,63	0,004	0,161
Citimoney	1237,69	0,003	0,137
Cuenta Fiscal Oro	1096,86	0,005	0,146
Cuenta Fiscal Oro I	1084,19	0,005	0,146
DB Diner	1126,95	0,014	0,12
DB Diner II	824,77	0,013	0,118
Diner 2000	899,82	0	0,052
Dineractivo	1386,88	0,005	0,135
Dineratlantico	1416,06	0	0,147
Dineroburgos	1058,87	0,01	0,153
Dinercoop	1071,37	0	0,126
Dinermadrid Fondtesoro	1235,03	0,004	0,14
Dinernavarra	1193,71	0,005	0,141
Dinero 21	3118,07	0,008	0,148
E-Bankinter Dinero	64,41	0,008	0,206
Eurovalor Dinero	1516,36	0,007	0,137
Eurovalor Tesoreria	779,6	0	0,114
Euradinero Banesto	808,9	0,003	0,096
Euro Fondiner	2143,87	0,011	0,219
Fondbarclays Dinero	1044,12	0,016	0,08
Fondmadrid	1477,13	0,005	0,156
Fondmapfre Dinero	1247,06	0,008	0,167
Fondo 111	964,3	0	0,106
Fonduero Dinero	968,74	0,03	0,1
Fonmanresa	1480,51	-0,001	0,095
Fonpetro Monetario	1118,51	0,002	0,143
Fontiner Dinero 1	726,26	0,004	0,09
Ibercaja Dinero	1488,6	-0,001	0,178
Iberch Dinero	78,06	0,007	0,327
Multifondo Banco Pastor	267,3	0,005	0,13
Navarra Tesoreria	716,87	0,006	0,156
Nuevo Ahorro Dinero	6189,47	-0,009	0,108
Santander Tesoreria	1503,86	0,005	0,105
Superfondo Santander	1506,94	0,006	0,142
Superfondo Santander Mone	910,36	0,002	0,046
Unifond Dinero	1001,03	-0,05	0,08
Urquijo Dinero	2175,37	-0,003	0,142
Valdiner	1538,48	0	0,17
RENTA FIJA			
A.B. Ahorro	17,09	-0,019	0,175
Alcantaria Fond.Crec.A	7,37	-0,027	-0,054
Atlantico Plus	9,14	-0,003	0,157
Atlantico Plus 2	8,33	-0,049	0,083
Bankpyme Global Rent	8,12	-0,196	0,246
Bankpyme Multifix 25 R.V.	13,08	-0,009	-0,295
Banifond	14,49	-0,141	0,073
BBVA Bono 2002-A	746,36	-0,04	-0,003
BBVA 100 Por 100 B	1125,23	-0,12	0,097
BBVA Bono 2001	752,98	0,009	0,109
BBVA Bono 2001 A	886,34	0,011	0,142
BBVA Bono 2002 A	899,37	0,017	0,075
BBVA Bono 2004	809,9	-0,133	0,185
BBVA Bono 2005	1322,88	-0,137	0,188
BBVA Bono 2007	845	-0,113	0,883
BBVA Bonos Internac. 2	12,76	-0,265	0,448
BBVA Foncatalana 5 Assegu	942,48	-0,146	0,138
BBVA Fondplazo 5 Años A	7,54	-0,026	-0,026
BBVA Fondvalencia 1	124,24	-0,049	0,493
BBVA Horizonte	12,83	-0,101	0,414
BBVA Plan Rentas 10	849,29	-0,109	0,627
BBVA Renta Fija Corto 3	15,75	-0,031	0,088
BBVA Tesoreria 5	815,28	0,012	0,188
BCH 2000	94,28	0,03	0,083
BCH 2002 B	72,17	0,006	0,433
BCH 2004	87,17	-0,008	-0,015
BCH Interes Diario	7,6	0,003	0,089
BCH Renta Fija 1	20,56	0,122	0,4
BCH Renta Fija 2	12,34	0,121	0,443
BCH Renta Fija 3	21,2	0,127	0,495
BCH Rentas 1	74,66	0,023	-0,001
BCH Rentas 1 A	72,48	0,007	0,185
BCH Rentas 1 B	71,35	0,006	0,09
BCH Rentas 1 C	71,13	0,005	0,069
BCH Rentas 1 D	70,6	0,004	0,055
BCH Rentas 1 E	70,49	0,005	0,056

	Últ.euros	Dif.%	%Año
BCH Rentas 1 F	70,11	0	0,075
BCH Rentas 1 G	70,87	-0,003	0,004
BCH Rentas 1 N	68,63	0,005	0,159
BCH Rentas 3	77,57	0,026	-0,089
BCH Rentas 3 A	75,09	0,113	0,226
BCH Rentas 5 A	74,18	0,005	0,126
Bizkaiahorro	7,51	-0,036	0,071
BK Fondo Fijo	20,49	0,007	0,038
BK Japon Garantia	735,38	0,007	0,039
Caixa Catalunya 1	6,25	-0,137	0,04
Caixa Catalunya 3	7,83	-0,051	-0,188
Caixa Catalunya 5	7,5	-0,023	0,112
Caixa Catalunya Doble	8,95	0,073	0,323
Caixa Catalunya Fons Inte	9,66	-0,066	0,437
Caixa Catalunya Patrim.	7,34	0,062	0,645
Caixa Catalunya Previsio	17,05	0,026	-0,05
Caixa Galicia Beta Garant	7,54	0,008	0,155
Cajaburgos Tesoreria	7,04	0	0,142
Cantabria Dinero	9,1	0	0,11
Chase Inversion I R	6,2	-0,106	-0,017
Constantfons	7,67	-0,106	0,08
Eurovalor Renta Año 2	103,25	0,016	0,067
Eurovalor Renta Fija	5,8	-0,045	0,153
Eurovalor Renta Fija Cort	73,88	0,01	0,109
Eurovalor Renta Fija Inte	98,7	-0,194	-0,37
Everest 200	32,63	0,045	0,345
Extrafondo Ahorro	8,18	0,128	0,506
Fibanc Internacional RF	12,78	-0,197	0,534
Fonbanesto	14,97	0,003	0,076
Fonbanesto 2	11,44	0,177	0,639
Foncaixa 85 Garant. R.F.	6,34	-0,08	0,082
Foncaixa Ahorro 10	13,15	-0,028	-0,185
Foncaixa Ahorro 11	14,3	-0,036	-0,127
Foncaixa Ahorro 2	18,33	-0,039	-0,123
Foncaixa Ahorro 7	15,58	-0,052	-0,087
Foncaixa Ahorro 8	12,47	-0,072	-0,144
Foncaixa Ahorro 9	12,58	-0,05	-0,118
Foncatalana 3 Divisa	8,38	-0,011	0,011
Fondbarclays 1	14,06	0,235	-0,94
Fondmapfre Renta	13,53	0,065	0,25
Fondo Telefonico Corto PL	933,81	0,007	0,17
Fondoatlantico	16,69	-0,072	0,062
Fondpremier	12,47	0,027	0,055
Fongrum B	5,83	0,028	-1,689
Fonmarch	22,42	0,046	0,277
Fonsegur	15,39	-0,118	-0,024
Fonsgirona	2	-0,348	-0,224
Fontesoreria	75,69	0,01	0,14
Herrero Ahorro Estudios	8,03	-0,022	0,063
Ibercaja Ahorro	15,26	0,065	0,216
Ibercaja Futuro	8,7	0,13	0,539
Ibercaja Horizonte	7,04	0,096	0,643
Ibercaja Tesoreria	7,16	0,008	0,194
Madrid Crecimiento I	10,96	-0,081	-0,024
Madrid Fondlibreta 2002	6,51	-0,03	0,003
Madrid Fondlibreta 2003	6,59	-0,133	-0,095
Madrid Fondlibreta 3	7,29	-0,134	-0,079
Madrid Premiere	11,54	-0,122	0,157
Madrid Tesoreria	7,66	-0,048	0,131
Mapfre Ahorro Progresivo	6,67	0,07	-0,829
Open Bank Garantia 2000	7,98	0,028	0,113
Pastor Renta Garantiz.3A	784,36	0,004	0,063
Rentmadrid	13,77	-0,055	-0,121
Santander Ahorro	14,84	0,005	0,093
Santander Futuro	18,58	0,117	0,233
Santander Gestion Renta	11,08	-0,004	0,014
Santander Renta 2000	733,11	0,015	-0,026
Santander Renta Activa 2	9,96	0,079	-0,358
Santander Renta Anual	7,33	0,004	0,087
SBD Garantia Anual 2	6,34	-0,088	0,096
SBD Garantia Anual 3	8,91	-0,001	0,208
SBD Garantia Anual 4	6,26	-0,082	0,03
Superfondo Santander 2	14,54	0,043	-0,12
Unifond XII	6,8	0	0,29
Urquijo Renta	21,57	-0,015	0,187
MIX RENTA FIJA			
A.B. Fiva	17,15	0,137	-0,758
Asturfondo Mix-renta Fija	7,07	0,202	-1,073
Banesto Esp. Mix. Ren. F.	12,66	0,349	-1,086
Banesto Mixto Extra	5,98	0,3	-1,211
Banesto Mixto Fijo 2	6,64	0,323	-0,528
Banesto Mixto Fijo 85/15	6,15	0,131	-0,715
BBK Mix	14,7	0,268	-1,207
BBVA Global	9,85	0,071	-0,414
BCH Estruct R. F. Mixt	66,7	0,129	-0,503
BCH Mixto Euskadi	149,41	0,194	-0,814
BCH Mixto Renta Fija	14,88	0,334	-0,458
BK Fondo Mixto RF	68,01	0,12	-0,772
BM Tesoreria	8,14	0	0,24
BNP Global 15-85	8,69	0,096	-0,544
Caixa Catalunya Global	12,04	0,096	-0,308
Citifondo Lider	13,24	0,125	-1,063
Cuentafondo Ahorro	16,08	0,06	-1,77
DB Capital Dos	7,46	-0,078	-0,564
DB Capital Uno	7,38	-0,048	-0,32
Eurovalor Mixto-15	70,95	0,087	-0,373
Eurovalor Mixto-30	65,28	0,159	-0,549
Foncaixa Mixto 25	7,23	0,088	-0,421
Foncaixa Mixto 28	7,27	0,023	-0,404
Foncenhis	10,98	0,15	-0,732
Fondespaña Global	73,49	0,201	-0,494

	Últ.euros	Dif.%	%Año
Fondmapfre Renta Mixto	7,02	0,183	-0,545
Fonduero Mixto	17,84	0,05	-0,72
Fonpastor 10	20,01	0,118	0,192
Herrero Futuro	7,62	0,358	-1,9
Hispamer Mixto Renta Fija	80,1	0,34	-0,521
Iber Fondo 2000	11,03	0,167	-0,674
Ibercaja Renta	13,61	0,174	-1,077
Inverbonos	11,17	0,17	-0,71
Invermanresa	15,24	0,059	-0,193
Inversabadell 25	16,53	0,198	-1,01
Kutxafond	14,68	0,13	-0,87
Plusmadrid 25	6,36	-0,026	-1,001
Plusmadrid Ahorro	6,92	0,363	-0,678
Santander 80/20	14,61	0,273	-0,941
Santander Gestion Mixto	10,47	0,575	-0,216
Santander Renta Activa	7,34	0,093	-0,388
Urquijo Capital	2,8	0,065	-0,612
MIXTO RENTA VARIABLE			
A.B. Euro Global	7,68	0,191	-1,072
Ahorro Corp. Euromix	6,45	0,597	-1,995
Ahorrofondo	38,47	0,281	-1,466
Atlantico Mixto	6,92	0,863	-1,795
Banesto Mixto Variable	61,02	0,627	-2,158
Bankpyme Euromix 60R.V.B	6,4	0,095	-1,414
BBVA Emergentes	5,62	0,16	1,682
BBVA Global Crecimiento	7,21	0,097	-1,528
BBVA Mix 40 A	5,35	0,074	-1,615
BCH Dolar Mixto Acciones	165,81	1,099	-0,016
BCH Global Multifondos	61,59	0,421	-1,861
BCH Internacional Mix. RF	14,3	0,709	0,448
BCH Internacional Mix.Acc	138,81	0,83	-1,042
BCH Mixto Acciones	17,03	0,63	-1,949
BCH Mixto Renta Variable	35,04	0,42	-2,544
BK Fondo Mixto	1115,82	0,252	-1,546
BK Mixto 2	775,42	-0,45	-2,59
BNP Global 50-50	11,95	0,115	-1,809
BSN Inversiones	9,38	0,815	-1,319
CAI Renta Mixto 40	6,59	0,131	-2,908
Caixa Catal. Inversio 1	6,46	0,513	-2,399
Caixa Catalunya Inv. 2	6,18	-0,298	-2,247
Caixa Galicia Mix	499,95	0,468	-1,32
Cavalrenta	10,83	0,134	-1,591
Citifondo Agil	12,59	0,28	-2,403
DB Mixta	17,74	-0,149	-2,841
Eurovalor Mixto-50	59,03	0,261	-1,433
Eurovalor Mixto-70	2,99	0,575	-2,258
Fibanc Crecimiento	11,55	1,322	-1,674
Foncaixa Mixto 29	7,12	0,189	-0,762
Fondbarclays 3	17,51	0,371	-1,657
Fondbarclays 5	743,34	0,346	-1,743
Fondmapfre Bolsa	18,28	0,333	-1,715
Fondo 19	18,08	0,147	-1,274
Fonnavarra	15,64	0,239	-1,725
Fonpastor 70	123,45	0,331	-1,624
Fonsnostro II	13,91	0,291	-2,366
Iber Fondo 2020 Internaci	70,75	0,66	-2,072
Ibercaja Capital	13,92	0,389	-2,211
Ibercaja Europa	5,96	0,338	-0,963
Ibercaja Renta Plus	5,41	0,279	-2,102
Inborsa	12,51	0,272	-2,436
Inversabadell 70	15,55	0,673	-2,503
Madrid Cesta Mundial	97,61	-0,158	-0,188
Plusmadrid	17,19	0,915	-1,596
Plusmadrid 2	8,89	0,768	-1,734
Plusmadrid 50	6,14	0,153	-2,322
Plusmadrid 75	5,88	0,238	-3,612
Plusmadrid Internac. 50	9,4	-0,229	-2,858
Santander Crecimiento Act	7,21	0,821	-1,38
Tarragonafons Global	6,84	-0,14	-2
Zaragozano Bolsa Mixto	18,54	0,032	-2,2
FONDTESOROS			
Ahorro Corp. Cuenta Fondt	1260,38	0,006	0,159
Ahorro Corp. Deuda Fondte	12,93	-0,049	-0,038
Ahorro Corp. Largo Fondte	10,39	-0,037	0,252
Banesdeuda Fondtesoro	568,18	0,048	-0,012
BBVA Activos Fondtesoro	1232,36	0,002	0,112
BBVA Deuda Fondtesoro	145,6	-0,076	0,301
BSN Tesoreria Fondtesoro	1076,65	0,004	0,112
Caixa Catalunya Fondtesor	9,27	-0,098	0,409
Fondeuda Efectivo Fondtes	1356,25	0	0,08
Iberagentes Dinero Fondt	1091,16	0,017	0,079
Ibercaja Dinero II Fond.R	1121,88	0,006	0,157
Invermadrid Fondtesoro	13,37	-0,07	0,064
Madrid Deuda Fondtesoro	9,78	-0,088	0,281
Mapfre Fondtesoro	12,22	0,021	0,122
Santander Dinero Fondteso	1212,87	0,003	0,115
Santander Fondtesoro	13,23	0,019	-0,188
RENTA VARIABLE			
A.B. Bolsa	20,71	0,457	-3,461
A.B. Bolsaplus	20,87	0,725	-3,247
A.B. Euro Acciones	8,11	0,597	-3,049
A.B. Euro Indice	6,84	0,926	-4,117
A.B. Euro Seleccion	7,83	-0,214	0,646
A.B. Latinoamerica A	5,27	1,726	-0,344
Ahorro Corp. Acciones	15,58	0,381	-3,301
Ahorro Corp. Australasia	4,18	-0,45	-4,768
Ahorro Corp. Capital 5	6,22	0,007	0,14
Ahorro Corp. Euroacciones	6,26	1,159	-4,179
Ahorro Corp. Eurofondo	6,8	0,396	-1,831
Ahorro Corp. Euroinversio	6,25	0,006	0,138

	Últ.euros	Dif.%	%Año
Banesto Bolsas Europeas	6,26	0,821	-4,527
Banesto G Bolsa 2001D	5,97	0,234	-1,181
Banesto G. Bolsa 2000	8,52	0,038	-0,175
Banesto G. Bolsa 2000 A	8,12	0,039	-0,088
Banesto G. Bolsa 2001 A	8,21	0,003	0,128
Banesto G. Bolsa 2001 C	6	0,176	-1,498
Banesto G. Bolsa 2002 A	5,82	0,047	-0,128
Banesto G. Bolsa 2002 B	5,51	0,031	0,046
Banesto G. Bolsa 2002 C	9,15	0,003	0,01
Banesto G. Bolsa Europ 3	10,01	0,121	-0,524
Banesto G. Bolsa Europ.1	7,72	-0,007	-0,407
Banesto G. Bolsa Europea	10,79	0,08	-0,059
Banesto G. Bolsa Mix 2001	7,6	0,002	0,099
Banesto Premium Europa	58,06	0,064	-0,233
Banesto Sector Tecnologic	4,74	2,107	-2,855
Banif R. Variable Interna	176,9	1,026	-2,166
Bankpyme Comunicaciones	8,04	-0,323	-4,191
Bankpyme Europa Crecimien	6,72	-0,034	1,114
Bankpyme Eurovalor	6,78	0,238	-2,209
Bankpyme Iberbolsa	10,03	0,132	-0,807
Bankpyme Multi Top Funds	8,09	-0,485	-1,247
Bankpyme Multiocio	7,36	-0,875	-2,874
Bankpyme Multisalud	8,25	1,053	-2,152
Bankpyme Mundifinanzas	7,03	-0,273	-0,992
Bankpyme Swiss	21,56	0,362	-1,301
Bankpyme Top Class 75 R.V	10,61	0,111	-0,877
BBK Bolsa	10,34	1,358	-3,722
BBV Ibex 9 Garantizado	621,69	-0,01	0,026
BBVA Biofarma 1	750,25	1,503	-0,619
BBVA Bolsa 2	16,87	2,068	-3,813
BBVA Bolsa Europa	82,21	0,894	-3,276
BBVA Bolsa Internac. 2	16,23	0,086	-2,539
BBVA Euroindices 2 Garant	704,71	-0,097	-0,335
BBVA Euroindices 3 Garant	640,24	0,13	0,106
BBVA Euroindices 4 Garant	5,87	-0,085	-0,339
BBVA Euroindices 5 Garant	5,69	-0,052	-0,367
BBVA Europa Crecimiento 2	9,5	0,635	-3,678
BBVA Europa Mid Cap 1	559,23	-0,234	-0,325
BBVA Europa Privatiza. 2	8,98	0,402	-3,976
BBVA Finanzas 1	723,65	0,066	-0,467
BBVA Fondbolsa Intern. 1	7,61	-0,144	-0,548
BBVA Fondbolsa Intern. C	6,88	0,189	-1,106
BBVA Fondbolsa Intern. F	6,49	-0,061	-0,306
BBVA Fondbolsa Japon 4	813,13	-0,144	0,171
BBVA Fondbolsa Renove II	6,65	0,03	-0,374
BBVA Ibex 10 Garantizado	614,17	-0,01	0,015
BBVA Ibex 2 Protegido	878,16	0,092	-0,279
BBVA Ibex 3 A	734,44	0,232	-0,484
BBVA Ibex 4 A	818,42	0,271	-0,597
BBVA Ibex 7	644,28	0,097	-0,321
BBVA Ibex 8	622,12	0,012	0,139
BBVA Indice 2	11,73	2,141	-3,384
BBVA Indice Nasdaq	3,47	-0,514	-1,779
BBVA Japon 2	4,08	-4,107	-7,178
BBVA Mid-cap Intern 2 A	11,08	0,081	-0,751
BBVA Multifondo 1	600,11	0,117	-17,164
BBVA Mundibolsa	617,02	0,185	-1,186
BBVA Nuevas Tecnologias 2	3,48	0,057	-1,162
BBVA Privatizaciones Glob	7,07	0,583	-2,63
BBVA Renove III	6,93	0,014	-0,956
BBVA Telecomunicaciones 2	10,59	-1,469	-2,735
BBVA Usa Crecimiento 2	16,01	-0,149	-1,723
BCH Acciones	10,51	0,441	-3,902
BCH Acciones Europeas	66,24	0,805	-4,505
BCH Internacional Accione	130,84	1,019	-2,533
BCH Internet	53,03	2,067	-2,651
BCH Japon	31,5	-0,419	-7,386
BCH Tecnologico B	102,49	0,169	-1,259
BK Fondo	30,63	0,47	-4,312
Bk Fondo Internet	130,4	0,35	-3,549
BK Renta Variable Europea	56,73	-0,972	-5,032
BK Sector Telecomunicacio	456,57	-1,634	-6,585
BM-Dinerbolsa	1122,42	0,39	-4,16
Bnp Bolsa Europea	6,37	0,395	-3,503
Bnp Global 70-30 Internac	7,86	-0,363	-2,031
Bolsatlantico	11,17	1,38	-4,036
BSN Acciones	26,86	0,494	-3,661
BSN Acciones Europeas	7,44	0,835	-4,571
BSN Seleccion 1	7,72	-0,53	-0,459
CAI Bolsa 10	7,36	1,161	-4,198
CAI Garantizado	6,99	0,005	0,071
CAI Tecnologia C	106,75	0	0,02
CAI Tecnologia F	5,88	0,051	-0,759
Caixa Catalunya Borsa 1	6,44	0,066	-0,6
Caixa Catalunya Borsa 2	5,76	-0,128	-0,301
Caixa Catalunya Borsa 3	5,7	0,021	-0,056
Caixa Catalunya Borsa 4	5,67	-0,01	-0,086
Caixa Catalunya Borsa 5	5,64	-0,184	-0,244
Caixa Catalunya Borsa 6	5,6	-0,003	-0,573
Caixa Catalunya Borsa Eur	5,68	0,376	-3,725
Caixa Catalunya Borsa Jap	2,54	1,522	-5,347
Caixa Catalunya Creixemen	8,63	-0,028	-0,127
Caixa Catalunya Index	8,66	0,144	-4,341
Caixa Catalunya Telecomun	2,87	-0,678	-7,517
Ciber BK Variable	786,65	0,36	-3,169
Citifondo Renta Variable	25,14	1,375	-4,174
DB Bolsa Intern. Garantiz	6,65	-0,087	-0,124
DB Europa Bolsa	9,27	-0,597	-2,315
DB Sectorial 2001	9,53	-0,174	-0,43
Eurovalor Bolsa	179,92	0,252	-3,514
Eurovalor Bolsa Europea	58,13	0,838	-3,17
Eurovalor Bolsa Internaci	56,7	0,076	-3,13

	Últ.euros	Dif.%	%Año
Eurovalor Cesta Global	72,78	0,032	-1,374
Eurovalor Eurotop C	66,17	0	0,119
Eurovalor Gar. Bolsa Japo	91,74	-0,017	-0,034
Eurovalor Global Aseg A	76,69	0,058	0,107
Eurovalor Ibex-35 Aseg B	69,45	0,03	-1,632
Eurovalor Ibex-35 C2	63,09	0,006	0,155
Eurovalor Interindi. 2000	111,54	-0,065	-0,097
Foncaixa 61 Bolsa Tecnolo	2,54	-3,407	-4,636
Foncaixa 68 Garantizado B	5,78	0,133	-0,17
Foncaixa 69 Garantizado B	5,62	-0,095	-0,049
Foncaixa 70 Garantizado B	5,66	-0,061	-0,357
Foncaixa Bolsa 33	24,56	0,395	-3,283
Foncaixa Bolsa 43	6,76	0,085	-4,102
Foncaixa Bolsa 5	27,42	0,307	-4,774
Foncaixa Bolsa 55	5,16	-1,327	-7,347
Foncaixa Bolsa 62	5,15	-1,214	-7,041
Foncaixa Futuro 41	6,28	0,074	-0,198
Foncaixa Futuro 44	6,51	0,123	-1,652
Fondbarclays 2	18,8	0,512	-3,951
Fondbarclays 4	704,34	0,785	-2,871
Fondespaña Bolsa	76,81	0,4	-3,416
Fondespaña Inter.Garan.II	66,9	-0,068	-0,582
Fondespaña Inter.garantiz	74,39	-0,125	-0,801
Fondespaña Intern V	59,13	0,052	-0,399
Fondmapfre Bolsa America	7,1	-0,799	-4,015
Fondmapfre Bolsa Europa	5,78	0,468	-3,644
Fondmapfre Bolsa G IV	5,94	0,02	-0,099
Fondmapfre Bolsa Garantiz	10,6	0,111	-1,095
Fondmapfre Bolsa Garantiz	6,04	0	0,035
Fondmapfre Bolsa Global	5,24	0,072	-3,052
Fondmapfre Bolsa GV	5,94	0,023	-0,144
Fondmapfre Bolsa GVI	5,83	0,041	-0,293
Fondmapfre Bolsa GVII	5,94	0,145	-0,994
Fondmapfre Europa Garant.	6,17	0,067	-0,685
Fondmapfre Int. Garant II	6,34	0,013	-0,054
Fondmapfre Internacional	5,84	-0,01	-0,043
Fondo Telefonico Variable	1706,93	0,616	-2,655
Fonduero Sectorial	9,46	0	-5,77
Fonventure	24,49	1,075	-2,443
Iberagentes Bolsa	12,2	0,188	-3,867
Ibercaja Bolsa	12,55	0,301	-3,617
Ibercaja Bolsa Europa	5,7	0,651	-3,12
Ibercaja Bolsa Internacio	7,75	-0,292	-3,387
Ibercaja Crecimiento	7,47	-0,092	-0,418
Ibercaja Emergentes	6,13	0,081	2,908
Ibercaja Index 5	5,78	0,006	0,164
Ibercaja Indice	5,7	-0,002	-0,121
Ibercaja Patrimonio	8,12	-0,069	-0,365
Ibercaja Tecnologico	2,58	0,625	-3,838
Indexbolsa	20,29	0,407	-3,744
Kutxavalor	1171,81	0,39	-3,11
Kutxavalor Euro	680,74	0,82	-3,58
Madrid Acciones Global 10	6,69	-0,417	-1,579
Madrid Accs.global 95 G	6,14	-0,102	-0,736
Madrid Bolsa	12,37	1,401	-3,535
Madrid Bolsa 100	9,9	-0,146	-0,1
Madrid Bolsa 50	8,35	-0,147	-0,1
Madrid Bolsa 60	6,46	0,004	0,071
Madrid Bolsa Activa	6,68	-0,434	-2,02
Madrid Bolsa Europea	6,68	0,375	-3,924
Madrid Bolsa Extra	8,34	0,043	-0,056
Madrid Cesta Europea	6,78	0,008	-0,154
Madrid Euro Japón	9,65	-0,156	-0,16
Madrid Euroaccion G	7,13	0,008	-0,29
Madrid Europa Garant. 100	9,34	0,023	0,126
Madrid Europa Top 1	7,76	-0,437	-1,998
Madrid Eurostock 2002	6,21	0,133	-1,015

■ **IGLESIA** JUDÍOS, ORTODOXOS Y MUSULMANES, ENTRE OTROS, ASISTEN A LA JORNADA DE PLEGARIAS POR LA PAZ

Las religiones más importantes se unen contra toda violencia

"Jamás más guerra ni terrorismo", dice Juan Pablo II en el Asís de San Francisco

JUAN LARA
Asís (Italia)

Con un "jamás más violencia, jamás más guerra y jamás más terrorismo" cerró ayer Juan Pablo II, en Asís, la Jornada de Plegarias por la Paz, en la que líderes de las doce religiones más importantes encendieron lámparas de aceite como símbolo de esperanza y luz para la Humanidad. El Papa y representantes cristianos, judíos, musulmanes, budistas, Tenrikyo, sintoistas, confucianos, jainistas, sijs, hinduistas, zoroastrianos y de religiones tradicionales africanas se comprometieron solemnemente a trabajar juntos por la paz. Para sellar el compromiso, cada uno encendió una lámpara de aceite, que fue colocada en una gran mesa-candelabro que permanecerá en la basílica de San Francisco como símbolo de esperanza y recuerdo de esta tercera ocasión (las anteriores fue en 1986 y 1993) en que las religiones piden en la ciudad del *Poverello* la paz para el mundo. "Jamás más violencia, jamás más guerra, jamás más terrorismo. En nombre de Dios cada religión lleve sobre la tierra justicia y paz, perdón y vida y amor", afirmó con rotundidad Juan Pablo II, que antes de ese momento, al igual que los otros líderes religiosos, imploró a Dios el don de la paz.

Como anfitrión, Juan Pablo II fue el último en expresar –en italiano– el compromiso común. Antes lo hicieron doce dirigentes que hablaron en sus respectivas lenguas. Teniendo en cuenta que esta jornada fue convocada por el Papa tras los atentados del 11 de septiembre y la posterior guerra en Afganistán y en medio del recrudecimiento de la violencia en Tierra Santa, todas las miradas estuvieron puestas en los dirigentes islámicos y judíos. Sheikh Abdel Salam Abushukhaidem reafirmó el compromiso de los musulmanes a dialogar con sinceridad y paciencia, "no considerando lo que nos diferencia como un muro insalvable y reconociendo que el encuentro con otras culturas puede ser la ocasión de mejorar comprensiones recíprocas".

Otro musulmán, el persa Hojjatoleslam Ghomi, se comprometió a no aceptar la violencia y el mal y a contribuir con todas las fuerzas a dar a la Humanidad una esperanza real de justicia y de paz. El rabino Samuel René Sirat aseguró que pediría a los responsables de las naciones que hagan todos los esfuerzos para que se afiance un mundo de solidaridad y de paz basado en la justicia.

El metropolitano Pitirim, número dos del patriarcado de Moscú, dijo en ruso que los ortodoxos se comprometen a promover la cultura del diálogo para que crezcan la compresión y la confianza recíproca entre los individuos y los pueblos. La presencia de Pitirim fue muy bien acogida en Vaticano, ya que supone un gesto de buena voluntad del duro patriarca Alejo II hacia Roma, que se niega a recibir al Papa en Moscú y acusa a los católicos de proselitismo en territorios que considera zona de su influencia.

El alemán Konrad Raise se reafirmó en nombre del Consejo Ecuménico de las Iglesias la condena a cualquier recurso a la violencia y a la guerra en nombre de Dios y de las religiones y prometió hacer todo lo que esté en las manos de esa iglesia para erradicar las causas del terrorismo.

El sij Bhai Sahibji Mohinder Sing habló en punjabi, idioma común a pakistaníes e indios: "nos comprometemos –dijo– a educar a las personas a respetarse y estimarse recíprocamente para que se pueda realizar una convivencia pacífica y solidaria entre los pertenecientes a etnias, culturas y religiones diferentes". El arzobispo ortodoxo Jovan se dirigió en serbio para dar el sí a la defensa del derecho de cada persona a vivir una existencia digna, acorde con la propia identidad cultural. El obispo griego ortodoxo Vasilios se comprometió a cumplir el perdón recíproco de errores y prejuicios del pasado y del presente; a apoyarse en el esfuerzo común para derrotar el egoísmo, el odio y la violencia, y a aprender del pasado que la paz sin justicia, no es verdadera paz. El confuciano Chang Gyou Choi aseguró, en coreano, que estarán al lado de quien sufra en la miseria y el abandono, se convertirán en portavoces de los sin voz y trabajarán en la convicción de que nadie puede ser feliz en soledad.

Sobre estas líneas, el Papa llega a Asís. Al lado, saluda a los participantes. Arriba, el acto EPA/AP

▼ **RABINO**

"Ninguna fe manda matar"

El rabino Israel Singer, representante judío en Asís, reconoció el uso que a lo largo de la historia ha hecho el pueblo hebreo de la guerra, condenó las guerras religiosas y afirmó que ninguna religión manda matar de manera indiscriminada. El rabino manifestó que las religiones han servido para fomentar miles de horrendas guerras y que todavía hoy se sigue combatiendo en Irlanda del Norte, Cachemira Pakistán y en Oriente Medio. Recordó que muchas veces, "durante nuestro trágico y sangriento pasado", los judíos se defendieron y combatieron "contra el enemigo" y que buscaron en los libros sagrados una respuesta no para justificar la guerra sino para darle una base religiosa. "La guerra no es nuestra cultura, obligación o misión, ni nuestro objetivo de judíos. Tenemos que rechazar las distorsionadas enseñanzas religiosas, surgidas en el pasado y no aceptar la idea de que la violencia contra los miembros de otras religiones o de otras sectas son de origen religioso", subrayó.

■ **ITALIA**

El Gobierno lanza un plan de choque para disminuir la contaminación

EFE
Roma

El Gobierno italiano lanzó ayer un plan de choque para reducir la contaminación atmosférica, que ha obligado esta semana a reducir drásticamente la circulación de vehículos en las ciudades del centro y del norte del país. En el paquete de medidas expuesto por el ministro del Ambiente, Altero Matteoli, figura la mejora de la calidad de los combustibles, la potenciación del transporte público y una reorganización de los horarios y las formas de trabajo para descongestionar los grandes centros urbanos. Tras la reunión que mantuvo con los responsables de los municipios y las regiones afectadas por la emergencia, Matteoli expresó su confianza en lo que denominó "ecoconcertación", con un plan que recibirá los últimos retoques en los próximos días. "Las medidas de emergencia no son suficientes", dijo Matteoli al referirse a las actuales restricciones a la circulación de vehículos, aunque admitió su validez como "solución provisional" y rechazó las críticas a su pretendida falta de eficacia.

Gran parte de las ciudades de la mitad norte de Italia viven estos días la alarma por la alta contaminación atmosférica, originada por la falta de lluvias y las bajas temperaturas que obligan a mantener las calefacciones encendidas todo el día.

■ **SENTENCIA**

El TC proclama la inviolabilidad de las habitaciones de hotel

EUROPA PRESS
Madrid

El Tribunal Constitucional (TC) ha proclamado en una sentencia la consideración de "domicilio" de las habitaciones de los hoteles, por lo que las protege como inviolables y establece que para la entrada y registro es necesaria una autorización judical. El alto Tribunal ha declarado la inconstitucionalidad y ha anulado el artículo 557 de la Ley de Enjuiciamiento Criminal (LEC), cuyo texto se mantenía inalterable desde la aprobación de la norma en 1882, y en el que se excluían las "posadas y fondas" de la consideración de domicilio, por considerarlo contrario al artículo 18.2 de la Carta Magna, que protege la inviolabilidad del mismo.

M.C.D.2022

MURCIA

La parricida de Santomera podría mantener un careo con su marido

EFE
Murcia

La presencia de nuevo hoy ante el juez de instrucción número 5 de Murcia de Francisca González, detenida como presunta autora del homicidio de sus dos hijos pequeños, puede suponer que amplíe su declaración inicial y que participe en un careo junto a su esposo, José Ruiz. José Ruiz Nicolás, declarará hoy en calidad de testigo ante el juez Edmundo Tomás García, que lleva la causa del doble homicidio, aunque no descartaron que ambos participen en un careo. Por otra parte, hay preocupación en la fiscalía y la judicatura por las filtraciones ocurridas desde que se abrió este caso, ya que las diligencias sumariales son secretas. Esta preocupación es aún mayor porque el caso será juzgado por un jurado popular y sus miembros podrían ir con un juicio predeterminado sobre los hechos y su presunta autora. Aunque no se descarta que sea citado a declarar algún otro testigo, las fuentes añadieron que la investigación está muy avanzada y que ahora el mayor interés reside en la realización de la prueba psiquiátrica a Francisca. Las mismas fuentes señalaron que, aunque esa prueba concluyera en que la presunta homicida no es responsable de sus actos, la instrucción del caso continuaría para dar la posibilidad al jurado a que se pronuncie sobre la culpabilidad o no de la acusada.

INMIGRACIÓN

Rajoy evitará que los ilegales "vaguen por las calles" en las islas Canarias

EFE
Madrid

El presidente del Gobierno canario, Román Rodríguez, aseguró ayer haber obtenido el compromiso del vicepresidente del Gobierno, Mariano Rajoy, de buscar mecanismos para garantizar que los inmigrantes irregulares que no puedan ser repatriados "estén vagando" por las calles del archipiélago. Así lo aseguró Rodríguez en una comparecencia ante los medios de comunicación tras entrevistarse con el ministro del Interior, quien también se comprometió a poner en marcha cuanto antes los nuevos centros de internamiento y de acogida de inmigrantes en Canarias, cuatro de ellos antes del verano.

EEUU EL TRIBUNAL LE CONSIDERA CULPABLE, PERO ORDENA UN NUEVO JUICIO

Anulada la sentencia a muerte de Julio Mora

El preso español alega que disparó en defensa propia e "intoxicado"

EFE
Tallahasse (Estados Unidos)

El Tribunal Supremo de Florida confirmó ayer que el español Julio Mora es culpable del asesinato de dos personas, pero anuló su condena a muerte y ordenó que sea sentenciado de nuevo. Los siete jueces del máximo órgano judicial estatal encontraron suficientes irregularidades en la fase final de sentencia del juicio que se celebró en 1997 y ordenaron que se repita. Mora, un canario de 75 años, fue condenado a muerte tras haber sido encontrado culpable de haber matado en 1994 a su supervisor en una residencia de ancianos, Clarence Rudolph, y a la abogada Karen Starr Marx. "Confirmamos que es culpable de los cargos, anulamos la sentencia a muerte y ordenamos al tribunal correspondiente una nueva audiencia para dictar sentencia", dice la conclusión del informe de 25 páginas del Tribunal Supremo de Florida. La corte respondía así a una apelación presentada por el abogado defensor de oficio Gene Reibman, en la que se pedía que se anulara la sentencia de muerte, aduciendo supuestas irregularidades judiciales en el juicio y "problemas de salud mental" de su defendido. En una entrevista con Efe en el corredor de la muerte de Raiford, Mora desautorizo a su abogado por alegar en su defensa que estuviera demente cuando cometió el doble crimen y lo calificó de "mercenario". "No estoy loco y no lo estaba cuando ocurrieron los hechos de sangre, pero eso no quiere decir que estaba en mis cabales, con pleno raciocinio", dijo Mora, desde su silla de ruedas, debido a un accidente de aviación que lo dejó paralítico de cintura hacia abajo.

Julio Mora EFE

Mora reconoce que disparó contra su ex patrón y la abogada durante una audiencia sobre una demanda que el había puesto contra el primero por haberlo despedido de su trabajo de profesor de computación en una residencia de jubilados. Pero alega que lo hizo en defensa propia e "intoxicado" por unos gases que Rudolph, su ex patrón, le infiltraba en su apartamento y por unas medicinas que tomó esa mañana. En su dictamen, el tribunal Supremo de Florida reconoce que Mora decidió renunciar a parte de pruebas que le podrían haber ayudado para no inquietar a sus familiares canarios.

CORTE SUPREMA

Las reglas de la pena capital podrían cambiar

La decisión de la Corte Suprema de Estados Unidos de suspender la ejecución ayer en Florida de Amos King por el asesinato de una mujer hace 25 años, puede influir en las sentencias de muerte de otros 372 presos en el Estado, incluidos dos españoles. El Supremo tomó esta decisión el miércoles pasado para considerar con tiempo la apelación de un caso, en Arizona, que también contempla la pena capital y que tiene como base la inconstitucionalidad de la facultad de los jueces, no del jurado, para imponer una sentencia de muerte. Robin Maher, de America Bar Association of Death Penalty Representatives, una asociación de abogados con sede en Washington, dijo que este caso "puede tener importancia para todos los condenados que no han sido ejecutados y cuya sentencia fue decidida por un juez o de acuerdo a ciertas pruebas o evidencias que un magistrado aceptó".

ALMERÍA

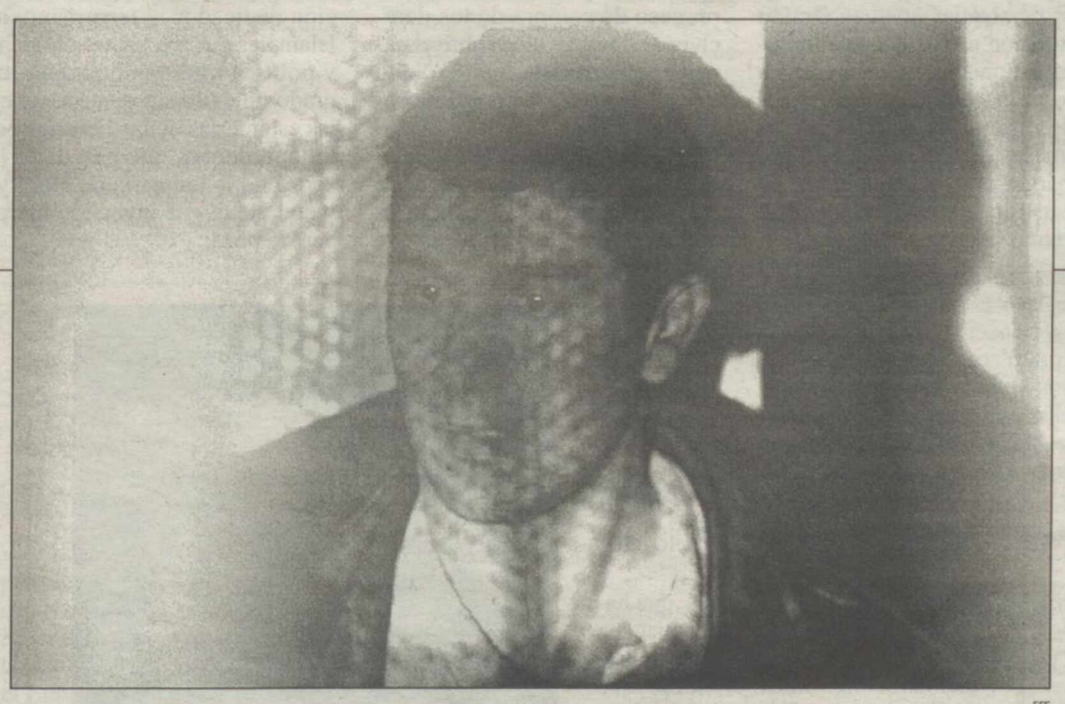

EFE

Las protestas no evitarán la repatriación de los detenidos

La protesta de diversos sindicatos y organizaciones ante la Comisaría de Almería para exigir la liberación de los ilegales detenidos el martes no evitará su repatriación, según el subdelegado del Gobierno, Fernando Hermoso. Hermoso dijo tener "la conciencia muy tranquila" de que la actuación policial "se hizo porque no hubo más remedio", ya que, "si no decidimos dispersarlos, tenemos a las faldas de La Alcazaba a 5.000 ó 6.000 personas llegadas de toda España".

BREVES

ALMERÍA

Un niño de tres años muere en un incendio

Bernardo M.C., el niño de casi tres años fallecido en un incendio en Berja (Almería), había ido a dormir a casa de unos vecinos para que sus padres pudieran asistir al velatorio de su bisabuelo. El pequeño había preferido dormir en el salón, mientras que el resto de la familia, un matrimonio y su hijo de dos años y medio, fue a la parte superior, donde estaban los dormitorios, junto a un hermano de la víctima.

ESTADOS UNIDOS

Desaparece un autobús escolar con once niños

Un autobús escolar que cubría la ruta entre dos colegios en el condado de Berks, en el estado de Pensilvania, desapareció ayer con 11 niños y el conductor a bordo. Las condiciones meteorológicas en la zona eran de lluvia y niebla. El autobús, conducido por Otto Nuss, de 64 años, está equipado con radio, pero no respondía. Helicópteros del FBI lo buscaban anoche.

MALOS TRATOS

Denuncian la muerte de 400 mujeres en 5 años

El aumento "sistemático y progresivo" de la violencia contra la mujer en España, donde han muerto 400 mujeres en los últimos cinco años, hasta el 2001 incluido, fue denunciado ayer por la recién creada Red de Colectivos Feministas contra la Violencia de Género (RCFVG). Destacadas asociaciones integran, entre una docena de Ong's, esta Red presentada ayer.

UE/TRANSPORTES

Nuevos pasillos aéreos aumentarán la seguridad

La Organización Europea para la Seguridad de la Navegación Aérea (Eurocontrol) afirma que los seis nuevos niveles de vuelo creados ayer en 41 países aumentarán la seguridad del transporte aéreo de pasajeros y reducirán los retrasos de los aviones. Eurocontrol informó de que se puso en marcha el llamado programa de Separación Vertical Mínima Reducida (RVSM).

M.C.D.2022

El 11-S escribe su guión

Los atentados contra Nueva York y Washington son una amplia fuente de argumentos para Hollywood

LUISA CABELLO SEGADOR
Nueva York

Casi todos los testimonios recogidos después de los atentados del 11 de septiembre en Nueva York coinciden en señalar que "fue como en una película", y Hollywood esta decidido a no dejar escapar un guión como éste, especialmente cuando el éxito de taquilla parece estar prácticamente garantizado.

Por ejemplo, la actuación que hoy todos consideran como "heroica" durante esos días de Rudolph Giuliani, ex alcalde de Nueva York, es el centro de una película para televisión que la productora Five Mile Films (del estado de Connecticut) está preparando para la cadena TNT, según publica el periódico *Daily News*.

La película está basada en una biografía llamada *Rudy Giuliani: Emperador de la ciudad* escrita por el periodista de política neoyorquina Andrew Kirtzman, quien añadió un último capítulo tras los ataques del 11 de septiembre para incluir su destacada actuación durante esos días de caos, miedo y confusión. Kirtzman, que no ha querido decir cuanto ha cobrado por los derechos de su novela, estaba junto a Giuliani en el momento en el que los dos aviones fueron estrellados contra los rascacielos, y vivió personalmente la agonía de los primeros momentos cuando intentaba controlar la situación.

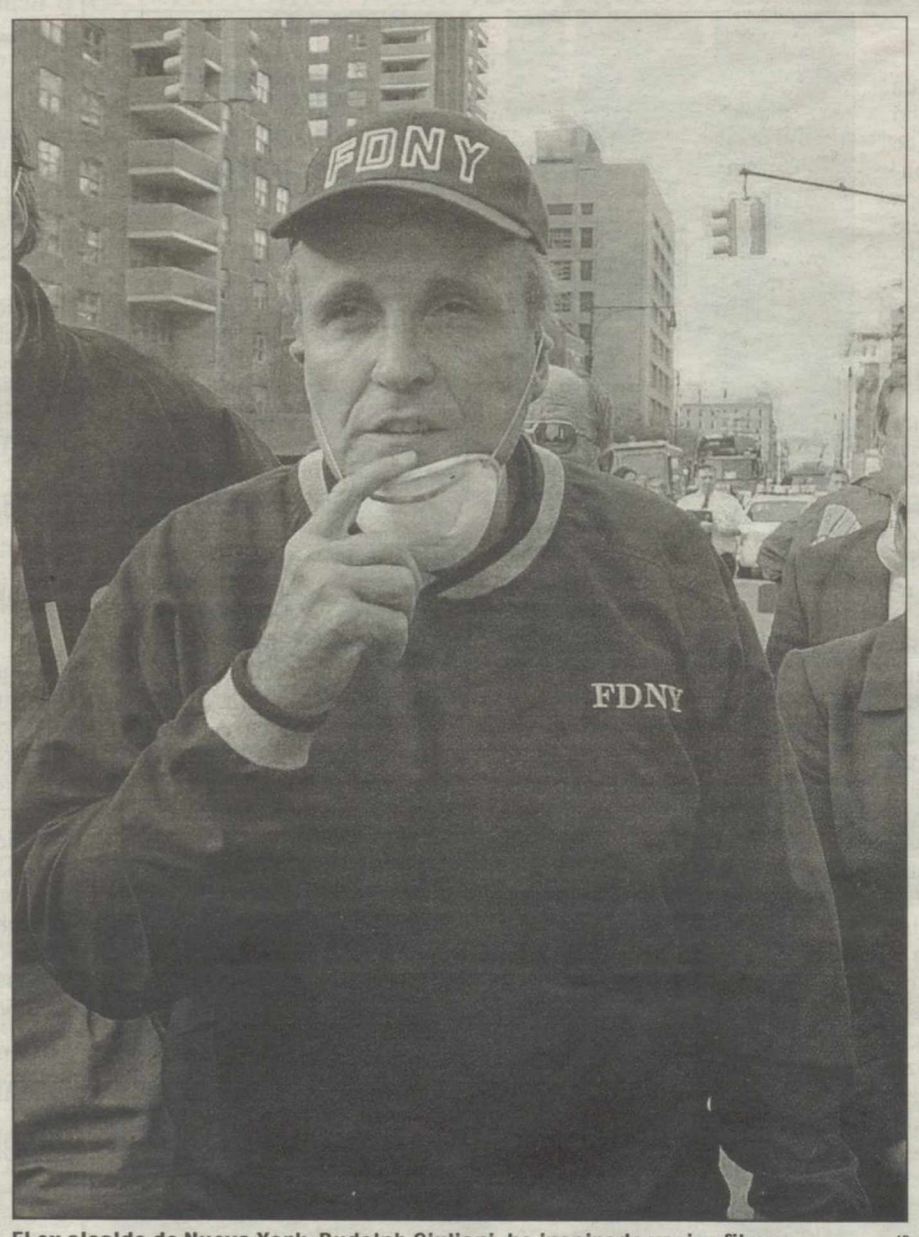

El ex alcalde de Nueva York, Rudolph Giuliani, ha inspirado varios filmes AP

Entre las diferentes opciones que se barajan en la elección de quién se llevará el papel de "super-alcalde", se encuentran los nombres del duro actor Robert Duvall, favorito de Kitzman, John Turturro, Stanley Tucci, y Danny Aiello, amigo personal de Giuliani. Otro candidato para protagonizar la película sería Michael Moriarty, quien ya hizo el papel del abogado Giuliani en algunos capítulos de la popular serie televisiva *Ley y orden*.

Pero además de Giuliani, hay otros personajes que han atraído la atención de los agentes literarios y guionistas, que empiezan a trabajar estos días en la búsqueda de testimonios, después de cuatro meses de haberse mantenido al margen por propia voluntad de una historia tan cargada de dramatismo para los estadounidenses. Al parecer, los estudios de cine norteamericanos están en el proceso de compra de los derechos de dos artículos sobre el experto antiterrorista John O'Neill, quien murió en los atentados contra las Torres Gemelas, y la editorial Regan Books está trabajando en la publicación de un libro sobre su biografía. O'Neill era director adjunto del FBI hasta que dimitió el pasado mes de julio en protesta por la obstrucción a su trabajo de investigación sobre terrorismo islámico, debido a un supuesto conflicto entre su trabajo y los intereses de las petroleras y el papel de Arabia Saudí en el escenario internacional.

En varias ocasiones anteriores O'Neill previno sobre la posibilidad de que ocurrieran atentados en el territorio de EEUU y, cosas del destino, tras su dimisión, aceptó un puesto como jefe de seguridad del World Trade Center, donde murió el 11 de septiembre. David Grann, un bombero neoyorquino que logró salir de debajo de los escombros del World Trade Center a pesar de haber perdido la memoria producto del derrumbe, es otro de los posibles personajes en los que los estudios de Hollywood están pensando.

El terrorismo, un tema que en general ha resultado incómodo para Hollywood en los últimos meses pero, sin embargo, despierta ahora de nuevo el interés del ciudadano de a pie. Los estudios Paramount trabajaban desde antes de los atentados en una película basada en una novela de Tom Clancy, en el que una célula terrorista árabe hacía explotar una bomba nuclear en la celebración de la *Super Bowl*, el partido final de la Liga de Fútbol Americano, matando a decenas de miles de personas. El largometraje, que está previsto que llegue a las pantallas este verano, siguió adelante con sus planes de rodaje, y lo único que se modificó respecto al guión original es que los terroristas son ahora neonazis en lugar de extremistas islámicos.

Desde el pasado y fatídico 11 de septiembre, libros de no ficción dedicados al terrorismo, al Islam, las guerras bacteriológicas y política internacional han logrado un éxito sin precedente en las estanterías de las librerías estadounidenses que han dado la certeza a la industria de Hoollywood, de que la inversión merecerá la pena.

MARIAH CAREY

"Espero seguir mi carrera con un nuevo disco y otra película"

EFE
Nueva York

La cantante estadounidense Mariah Carey afirmó que está preparada para continuar su carrera artística a pesar del duro golpe que representa la decisión del sello discográfico EMI de rescindir su millonario contrato. "La gente cambia de trabajo y de posición. Espero ahora seguir mi carrera con la grabación de un nuevo disco y otra película", afirmó Carey en la primera entrevista tras el anuncio de ruptura que publica *The New York Times*.

La diva de la música pop que durante el año pasado sufrió numerosos problemas personales, incluida una depresión nerviosa y un supuesto intento de suicidio, no critica a EMI, la tercera discográfica más grande del mundo, pero tampoco se quedó callada.

Carey, que firmó con Virgin, subsidiaria de EMI, tras divorciarse del empresario Tommy Mottola, presidente de Sony (quien a su vez se casó después con la cantante mexicana Thalia en una pomposa boda celebrada en la catedral de San Patricio de Nueva York), rechazó muchos de los estereotipos que consideran creados por la prensa.

Por ejemplo, desmintió la imagen de que sea muy competitiva con otras artistas femeninas, y negó también que actúe como una diva. "Cómo decirlo: o eres maliciosa con otras mujeres, o eres una miserable deprimida a la espera de que llegue el amor deseado, y te rescate", resaltó con cierta ironía Carey, quien ha vendido desde 1991 un total de 40,3 millones de discos en todo el mundo. "Cuando no esgrimo una sonrisa radiante cada dos minutos, es que estoy sola y esperando a mi héroe. Pero saben algo: No espero ningún héroe. Yo soy mi propio héroe. Ese es mi trabajo", concluyó la diva.

CASOS Y COSAS

PORTUGAL

Una mujer de 69 años trata de dar el golpe

Una anciana de 69 años intentó robar una joyería de la Rua del Ouro, en el corazón comercial de Lisboa, tras propinar un golpe en la cabeza al propietario con un palo. La mujer, detenida por unos agentes que pasaban por el lugar y que escucharon las llamadas de socorro del joyero agredido, había entrado en el establecimiento con la excusa de comprar algunas piezas. Dijo que que se encontraba indispuesta y tras pedir un vaso de agua le dió un fuerte golpe al joyero.

REINO UNIDO

La reina madre no asiste a compromisos oficiales

La reina madre, de 101 años, que hace más de un mes que no es vista en público, canceló el miércoles un tradicional compromiso oficial porque aún se recupera de un virus, señaló ayer una portavoz del Palacio de Buckingham. La madre de la reina Isabel II de Inglaterra descansa en la residencia de Sandringham, en el condado de Norfolk, en el este de Inglaterra, donde ayer tenía previsto asistir a un compromiso con el Instituto de las Mujeres, que visita todos los años.

La reina madre tiene 101 años AP

ROMA

Detienen a la reina italiana de la 'televenta'

La reina italiana de las *televentas*, Wanna Marchi, fue detenida y acusada de una estafa por valor de más de 30 millones de dólares con aparentes soluciones mágicas o supuestos números ganadores de la lotería que ofrecía a incautos ciudadanos a quienes luego atemorizaba con el *mal de ojo*. La *maga* Marchi ha caído en las redes de la Justicia cuando se preparaba para desembarcar en España con su fraudulento y oneroso negocio, según la policía fiscal italiana.

M.C.D.2022

El arquitecto Jean Nouvel observa la maqueta de la ampliación del Museo Reina Sofía Sergio Barrenechea • EFE

MUSEO REINA SOFÍA JEAN NOUVEL ES EL RESPONSABLE DEL PROYECTO

"La ampliación responde a lo que yo quería hacer"

La finalización de las obras está prevista para últimos del año 2003

EFE
Madrid

El proyecto final para ampliar el Reina Sofía "es el que yo desee que fuera y está en relación con lo que yo quería hacer", afirmó el arquitecto francés Jean Nouvel durante la presentación del inicio de las obras de ampliación del museo. Nouvel mostró su satisfacción por el "grado de acabado" que tendrá el edificio, "que no es el que se puede encontrar" habitualmente y que le dota de un espíritu "con ambición de desafiar al tiempo".

En opinión de Nouvel, cuando se diseña un proyecto no siempre pueden hacerse realidad todas las cualidades previstas, lo que no ha ocurrido en este caso "que es una profundización directa del proyecto seleccionado, sobre el que no se han hecho modificaciones".Durante el acto, presidido por el secretario de Estado de Cultura, Luis Alberto de Cuenca, Nouvel consideró que, respecto a la idea original, "se ha profundizado, en el buen término de la palabra", realizando proyectos dentro del proyecto inicial, "que ha quedado definido al detalle". Para él, el nuevo edificio, cuyas obras está previsto finalicen a últimos del 2003, será uno de los más acabados en todos los aspectos, "hemos llegado a una perfección que no siempre se puede lograr. Tengo la ambición de que sea uno de mis edificios estrella".

"ULTRA ESPECÍFICO"

Nouvel se definió como un arquitecto "ultra específico", al que no le gusta la idea de llevar a cabo modelos culturales. "Cada edificio responde a una situación única y no creo que este de lugar a polarizaciones". La nueva edificación estará compuesta por tres edificios, unidos por una cubierta de 1 hectárea, que albergarán las salas de exposiciones temporales, la biblioteca y el auditorio. En realidad se trata de tres proyectos que presentan las mismas complejidades y en los que cada detalle ha sido estudiado.

Por último, Juan Manuel Urgoiti, presidente del Patronato del museo, calificó el día como "muy importante" ya que es el inicio de unas obras que supondrán para el Reina Sofía pasar de 50.000 a 80.000 metros cuadrados, con un presupuesto algo superior a 68 millones de euros. Urgoiti afirmó que Nouvel es "uno de los arquitectos más importantes de la actualidad" que "dotará a Madrid de un edificio de carácter singular".

ESCENA REPRESENTAN 'EL MARTIRIO DE SAN SEBASTIÁN', DE DEBUSSY

Miguel Bosé regresa al teatro con Lorin Maazel y La Fura dels Baus

CARLOS MÍNGUEZ
Madrid

El director de orquesta Lorin Maazel, La Fura dels Baus y el cantante y actor Miguel Bosé componen el equipo artístico y musical de lujo que hoy y mañana presentarán en el madrileño Teatro de La Zarzuela la cantata *El martirio de San Sebastián*, de Claude Debussy. Dos únicas funciones para el que se espera sea uno de los grandes acontecimientos musicales de la temporada, un espectáculo que supone el debut operístico en España de Lorin Mazzel, una de las más importantes batutas del siglo XX y a quien el público español ha visto muchas veces dirigir conciertos, pero nunca ópera. Con libreto de Gabriele D'Annunzio y música de Claude Debussy, *El martirio de San Sebastián*, música en escena en cinco actos y basada en un misterio medieval, se estrenó en París, en el Teatro Chatelet, en 1911. "Mi personaje es la voz de la objetividad", afirmó Bosé que entiende que este espectáculo, "una versión bellísima", habla de cómo la normalidad "nos hace mártires a todos". Cuando Lorin Maazel vio un vídeo del espectáculo, no dudó en aceptar la oferta

Por otra parte, un juzgado de Barcelona ha condenado a la compañía La Fura dels Baus a indemnizar con 67.035 euros a una actriz que sufrió un accidente al caer al escenario durante la representación de la obra *Manes*.

BREVES

MÚSICA/CANNES

La 36 edición del Midem se cierra con un 20 por ciento menos de participación

La 36 edición del Midem se clausuró con un 20 por ciento menos de participación que el año pasado y una débil presencia de los pesos pesados de la industria, como AOL, Universal o EMI. Algo más de 8.000 representantes de la industria discográfica acudieron este año a la cita del Midem, frente a los 10.000 inscritos en 2001, un descenso que los organizadores atribuyen a la repercusión en el sector de la crisis del 11 de septiembre. EMI, BMG, AOL y Universal carecieron de expositores en esta feria, que se celebró con la caída generalizada de las ventas de discos como telón de fondo.

ÓPERA

Luciano Berio y Riccardo Chailly presentaron 'Turandot' EFE

Berio dice que el nuevo final de 'Turandot' se ajusta más al espíritu original de Puccini

El compositor italiano Luciano Berio dijo que el nuevo tercer acto de *Turandot* de Puccini, que se estrenó anoche y que ha escrito por encargo del XVIII Festival de Música de Canarias, se ajusta más al espíritu original de la obra que el programado hasta ahora, al que tachó de "completamente equivocado". La ejecución corrió a cargo de la Royal Concertgebouw de Amsterdam, cuyo director, Riccardo Chailly, aseguró que cree "profundamente" en la versión de Berio y se mostró convencido de que sustituirá a la habitual.

CINE/HOLLYWOOD

Oscar de honor para Sidney Poitier

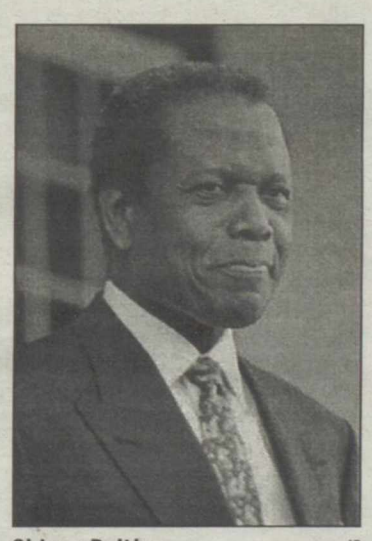

Sidney Poitier AP

El actor Sidney Poitier será este año el receptor del Oscar de honor, premio que la Academia de Artes y Ciencias Cinematográficas entrega a aquellas figuras del cine que han tenido un peso especial en la industria. Según anunció el presidente de la Academia, Frank Pierson, el premio quiere rendir homenaje no sólo a las maravillosas interpretaciones de Poitier, sino también por "representar a la industria del cine con dignidad, estilo e inteligencia en todo el mundo".

GALARDONES

Maite Carranza y César Mallorquí ganan los Premios Edebé de Literatura Infantil y Juvenil

Los escritores Maite Carranza y César Mallorquí han ganado el X Premio Edebé en las modalidades de literatura infantil y literatura juvenil, respectivamente, según el fallo de los jurados hecho público en Barcelona. Maite Carranza ha sido premiada en la modalidad infantil, dotada con 25.000 euros, por la novela *¿Quieres ser el novio de mi hermana?*, un relato fresco sobre la infancia y la adolescencia. El Edebé en literatura juvenil, dotado con 30.000 euros ha recaído en César Mallorquí por su novela *Las lágrimas de Shiva,* una obra de género fantástico y una atmósfera gótica.

M.C.D.2022

AUTODEFINIDO

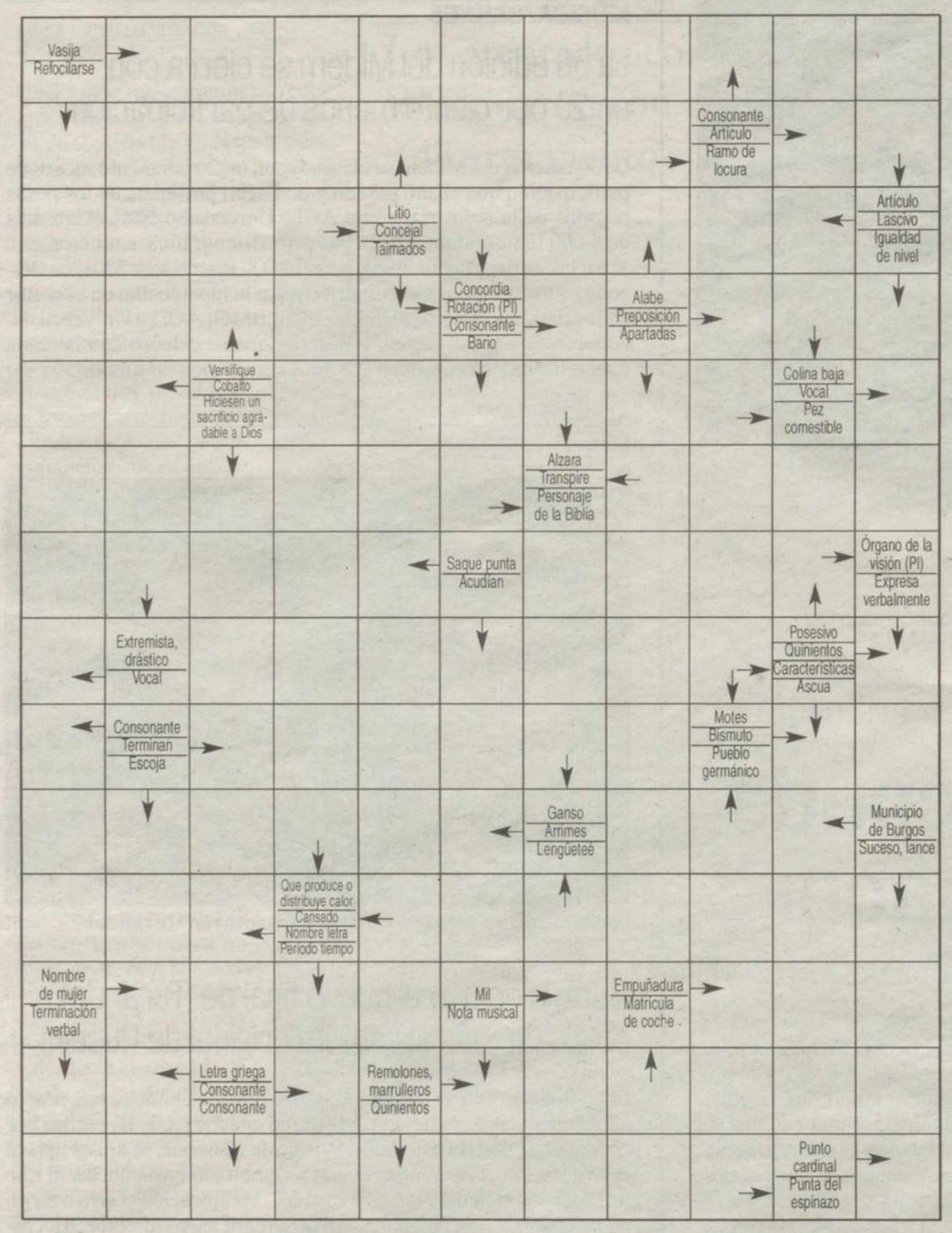

CRUCIGRAMA

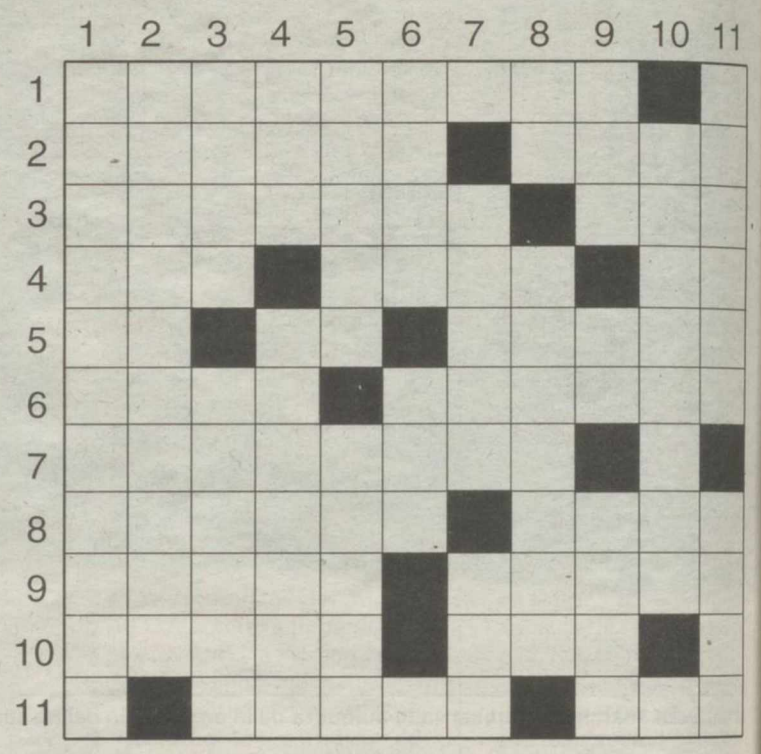

HORIZONTALES.- 1: Antigua ciudad española que se hizo famosa por haber ayudado a Numancia contra el cerco de Roma.- 2: Ciudadano romano de una clase intermedia entre los patricios y los plebeyos. Al revés, idóneo.- 3: País europeo. Nombre de letra.- 4: Pronombre posesivo (Fem). Río español. Preposición latina.- 5: Al revés, letra griega. Al revés, del verbo ir. General y político español.- 6: Al revés, utilizan. Cierta arteria (Pl).- 7: Al revés, atacante, asaltante (Fem).- 8: Monumento megalítico de la Edad del Bronce. Artículo (Pl).- 9: Detenta. Adverbio de duda.- 10: Al revés, alise el pelo. Al revés, del verbo ir.- 11: Acción, suceso. Institutriz, niñera.

VERTICALES.- 1: Categóricos, concluyentes.- 2: Considerais igual o equivalente.- 3: Al revés, río de China y Rusia. Al revés, cierto alimento (Pl).- 4: Pronombre posesivo (Fem). Distraído, ensimismado.- 5: Al revés, posada, figón. Al revés, desplómate.- 6: Al revés, adverbio de modo. Altar.- 7: Al revés, prenda para la cabeza. Horneo.- 8: Satélite de Júpiter. Al revés, signo del Zodíaco.- 9: Anude. Conjunción latina. Tierra sin árboles y llana, a veces pantanosa, situada generalmente entre montañas.- 10: Rebosantes, atestados.- 11: En Asturias y Cantabria, hayedo (Pl). Cierto mueble.

NUMERICO

Las letras de la P a la Z representan los números del 0 al 9, aunque no necesariamente en dicho orden. Sumando los números que representan las letras de cada columna horizontal y verticalmente, habrán de obtenerse las sumas que aparecen al final de las mismas. Para orientación del lector se dan los valores atribuidos a dos de las letras

T S Y X Q = 27
P T S Y U = 30
S P Q V Q = 33
Q X V Z Z = 16
Y Y Q S P = 30
32 26 29 15 34 = 136

Letras clave Z = 1; T = 6

SOPA DE LETRAS

F	N	F	S	U	L	O	U	J	B	R	N	S	A	L
P	I	U	S	C	S	A	N	J	O	S	E	C	W	Q
I	N	E	A	R	R	E	T	E	W	F	C	T	S	U
S	O	G	S	R	E	K	H	J	H	M	A	M	D	E
R	T	O	F	T	M	C	O	H	B	A	B	L	L	A
I	L	W	P	R	A	F	G	N	O	B	E	L	L	O
F	A	E	K	A	C	S	U	P	A	L	Z	O	B	A
Z	A	M	A	C	O	U	E	J	O	O	U	I	P	A
A	U	S	V	A	Z	P	R	H	A	R	D	L	N	H
D	N	G	R	P	R	R	A	Z	H	I	O	I	A	N
A	I	U	S	A	I	L	Y	E	L	A	S	A	S	V
O	G	I	L	N	M	I	O	T	L	G	A	S	N	O
B	O	M	B	E	R	O	S	N	I	L	D	L	N	R
I	O	C	P	H	L	M	I	B	R	E	A	U	I	E
R	D	I	L	E	O	P	V	I	A	R	O	D	A	C

Buscar 10 palabras relacionadas con las Fallas de Valencia

RECORRIDO SILABICO

			*BOR			
		DO	PA	RIA		
		CIA	NE	RO		
	GEN	TIN	*CON	LIE	*CA	
	RO	*CUA	*AL	GA	TE	
LLE	DRI		RA		QUI	ZA
DA	MEN	TE	*DES	TU	*DES	DOR
GRA	RA	CA	TO	EN	BER	CO
DU	*SAN		ER		MI	*MAN
	RA	DA	LER	CU	DA	
	YE	MO	*SA	GA	*MAN	
		DO	DIN	MO		
		CHE	*SAN	*MAN		
			CIA			

De cada casilla señalada con un asterisco parte una palabra que corresponde a una de las definiciones dadas abajo. Al responder, vaya marcando las sílabas para no repetirlas, moviéndose de una casilla a la siguiente, horizontal, vertical o diagonalmente, hacia delante o hacia atrás, pero sin saltarse ninguna. Al acbar la última definición, quedarán varias casillas con sus sílabas correspondientes, pero que usted no habrá marcado, y que leidas adecuadamente darán el nombre de el nombre de UNA CIUDAD EUROPEA

1: Parte hundida del brazo, opuesta al codo.- 2: Pueblo del norte de Rusia.- 3: Cierta planta herbácea del Perú.- 4: Dícese de los negros del Sudán.- 5: Tipo de tormento.- 6: Precepto u orden de un superior a otro inferior.- 7: Con osadía.- 8: Hallazgo de lo que estaba oculto.- 9: Guardia de policía rural de Filipinas.- 10: Cosa que puede suceder o no suceder.- 11: Persona que intenta persuadir a otra a que ejecute alguna cosa que repugnaba.- 12: Costumbre viciosa de andar vagando.- 13: Dícese del que usa de olores

HORÓSCOPO

ARIES. Salud óptima. La labor de equipo se consolidará y se sentirá integrado en el grupo. Deberá mostrarse más comprensivo y tolerante con su pareja.

TAURO. Salud excelente. Al fin logrará el ascenso tanto tiempo deseado. En el amor, mejorará la intimidad pero empeorará la comunicación verbal.

GÉMINIS. Salud regular. Seguirá habiendo imprevistos en su agenda laboral pero estará de mejor humor al respecto. Jornada extraordinariamente feliz en el amor.

CÁNCER. Beba más agua que de costumbre. Recibirá un detalle de un compañero. Trate de comprender a su pareja, está atravesando un mal momento.

LEO. Salud regular. Los imprevistos tecnológicos se solucionarán pero aun no podrá bajar la guardia. Ningún cambio en sus relaciones amorosas.

VIRGO. Salud muy buena. Antes de proseguir con ese plan laboral, habrá de resolver ciertas dificultades. Excelente momento para consolidar su relación amorosa.

LIBRA. Salud muy buena. Se verá catapultado a un puesto de mayor responsabilidad. Dedique más tiempo a la persona amada o acabará por perderla.

ESCORPIO. Salud regular. Su labor de los últimos meses se verá reconocida. En el amor desaparecerá la tensión y todo será como antes.

SAGITARIO. Su sistema nervioso está agotado. Está adquiriendo gran experiencia a fuerza de reveses. Podrá disfrutar con su pareja preparando un viaje.

CAPRICORNIO. Salud muy buena. Encuentro interesante que podría dar un giro brusco a su vida profesional. Buen momento para encontrar pareja si está solo.

ACUARIO. Salud excelente. Tendrá que hacer un punto y aparte en su formación y puesta al día. Aventurilla que le hará recobrar la confianza en sí mismo.

PISCIS. El hígado y las vías biliares le pedirán atención. No se desanime, ese proyecto laboral puede llegar a buen puerto. Su pareja estará más atenta a usted.

SOLUCIONES

CRUCIGRAMA

HORIZONTALES.- 1: Tremanía.- 2: Equite. olpA.- 3: Humanía. Ele.- 4: Mia. Ebro. Ad.- 5: IP. aV. Re-go.- 6: nasU. Aoras.- 7: arosenga.- 8: Navetas.- 9: Tiene. Acaso.- 10: Unos.- 11: He-cho. Aya.

VERTICALES.- 1: Terminantes.- 2: Equipararis.- 3: numA. soveuH.- 4: MIr. Ausente.- 5: atneV. etadC.- 6: neiB. Ara.- 7: arnoG. Aso.- 8: lo. oirauCA.- 9: Ala. El. Nava.- 10: Plagados.- 11: Hados. Sofá.

SOPA DE LETRAS:

BOMBEROS, CABEZUDOS, FALLA, FIESTA, FUEGO, HOGUERA, NINOT, PAELLA, SAN JOSE, TRACA.

NUMÉRICO:

12, 2V, 3X, 4Y, 5S, 6T, 7U, 8P, 9Q, 0R

RECORRIDO

1: Tremanía.- 2: Equipararis.- 3: Sanlúcar.- 4: Ladringa.- 5: Tormento.- 6: Mandamiento.- 7: Osadamente.- 8: Descubrimiento.- 9: Guardia.- 10: Ocurrir.- 11: Persuadir.- 12: Costumbre.- 13: Olores.

CRUCIGRAMA

R	A	M	A	L	A	Z	O		E	L
E	D	I	L		Z	A	L	A	S	
G	I	R	O	S		R		P	O	R
O	C		R	O	B	A	L	O		A
D	A	L	I	L	A		E	D	U	S
E	L	I	F	A		O	J	O	S	
A		T	I	P	I	C	A	S		D
R		A	C	A	B	A	N		B	I
	N	E	S		M	A	U	L	A	S
I	J		R						I	
		I	N	E	S		A	S	A	
E	L	E		O	N	I	S	N	A	C
S	E	S	O	O	A		A	O	R	

FÚTBOL

Guardiola salva el Mundial

El futbolista recurrirá la sanción de cuatro meses y podrá volver a jugar el 22 de marzo

LORENZO MARTÍNEZ
Roma

La comisión disciplinaria de la Liga Profesional Italiana de Fútbol ha sancionado con cuatro meses de suspensión a Josep Guardiola, por lo que el futbolista barcelonés podrá volver a jugar a partir del 22 de marzo. Esta circunstancia vuelve a abrirle la puertas del Mundial a Guardiola, si el seleccionador nacional, José Antonio Camacho, decide convocarle. La sanción de Guardiola, jugador del Brescia, entró en vigor el 22 de noviembre pasado, por lo que los cuatro meses que ayer le fueron impuestos se cumplirán el 22 de marzo. Por su parte, el holandés Jaap Stam, sancionado con cinco meses, podrá reaparecer el 17 de ese mismo mes. El Mundial comienza el 31 de mayo.

La Comisión Disciplinaria de la Liga sancionó también al jugador español con 50.000 euros (8.319.300 pesetas), lo que permitiría al ex blaugrana disputar el próximo Mundial de Japón y Corea del Sur, según confirmó el representante del jugador, José María Orobitg, que anunció que los abogados de Guardiola presentarán un recurso ante el Comité de Apelación en Roma, y que en "dos ó tres semanas se conocerá la sentencia en firme". En caso de ratificarse la sanción, Guardiola se incorporará a los entrenamientos del Brescia en marzo. La Comisión Disciplinaria también decidió que el español pueda ser sometido a controles antidopaje por sorpresa durante los cuatro meses siguientes a su vuelta a los terrenos de juego. En el caso de Stam se amplia a cinco meses.

Guardiola declaró, nada más conocer el fallo, que "se ha ganado el primer tiempo del partido, pero ahora queda el segundo. Este es un partido de resistencia, donde hemos jugado el primer tiempo, de cuyo resultado estoy satisfecho, pero ahora queda el segundo, que es la Comisión de Apelación. Estoy contento, pero soy inocente e, incluso, si me hubieran impuesto un solo día igualmente recurriría". El jugador español, al contrario que el holandés Jaap Stam, quiso estar presente en el momento en el que la Disciplinaria emitiese su fallo. "Políticamente, la Disciplinaria no me podía dar menos. Pero sigo pensando que soy inocente y seguiré luchando por defenderlo".

Guardiola dio positivo por nandrolona en los controles antidopaje a los que fue sometido tras los partidos Piacenza-Brescia (0-1), del 21 de octubre, y Lazio-Brescia (5-0), del 4 de noviembre, mientras que Stam dio positivo en el control al que fue sometido tras el Lazio-Atalanta, del pasado 13 de octubre.

Los positivos de Guardiola fueron dados a conocer, respectivamente, el 22 y el 28 de noviembre, y fueron seguidos de la inmediata suspensión cautelar. La realización de los pertinentes contra-análisis (6 y 11 de diciembre) reafirmó los positivos. Los abogados de Guardiola defendieron su inocencia basándose en las numerosas pruebas científicas aportadas –análisis de su masa corporal, de otros controles antidopaje, por ejemplo, el realizado tras el Cataluña-Chile, del pasado 28 de diciembre–, y que, según dijeron, evidencian que el jugador estaba exento de culpa.

El presidente del Brescia, Luigi Corioni, aseguró que el club recurrirá la sanción Corioni, que compareció junto al abogado del Brescia, Giuseppe Frigo y el abogado de Guardiola, Tommaso Marchese, fue contundente: "Guardiola ya pagó su pena sobradamente, ahora vamos a apelar la suspensión, porque entendemos que Guardiola es inocente y lo podremos ver en la cancha pronto".

Por su parte, la Comisión Disciplinaria confirmó que la reducción de la sanción a Guardiola a cuatro meses, un mes menos que la del holandés Jaap Stam, se debe, "fundamentalmente, a la colaboración del centrocampista español". Los futbolistas, según la comisión, han sido sancionados según las reglas. Además, el comportamiento que han tenido a lo largo de su carrera deportiva ha ayudado a reducir en algunos meses las sanciones estipuladas.

La sanción de Guardiola

Josep Guardiola ha sido sancionado con cuatro meses de los que ya ha cumplido dos, por lo que podría estar a disposición de José Antonio Camacho en el Mundial de Japón y Corea. Además, todavía puede presentar un recurso para reducir la sanción

Josep Guardiola

Lugar nacimiento	Santpedor (Barcelona)
Fecha nac.	18-01-1971
Altura y peso	1,80 m. y 76 kg.

Positivos con nandrolona

Fecha	Jugador (equipo)	Nivel de nandrolona	Meses de sanción (entre paréntesis, después del recurso)
28-01-01	F. Couto (Lazio)	4,2	10 (4)
04-03-01	Davids (Juventus)	8,2	5 (4)
15-03-01	F. de Boer (Barcelona)	8,6	12 (2)
13-10-01	Stam (Lazio)	5,5	10 (5)
24-01-02	**Guardiola (Brescia)**	**8***	**4**

GRAFÍA *primer positivo Fuente: Agencias

LAS CLAVES

1 VOLVER A JUGAR

Guardiola ya ha anunciado que recurrirá ante el Comité de Apelación, pero su vuelta a los terrenos de juego se producirá, de momento, a partir del 22 de marzo.

2 SANCIÓN

Además de los cuatro meses y los 50.000 euros, Guardiola deberá ser sometido a controles antidopaje por sorpresa durante los cuatro meses siguientes a su vuelta.

▼ EUROCOPA'2004

Así será el sorteo

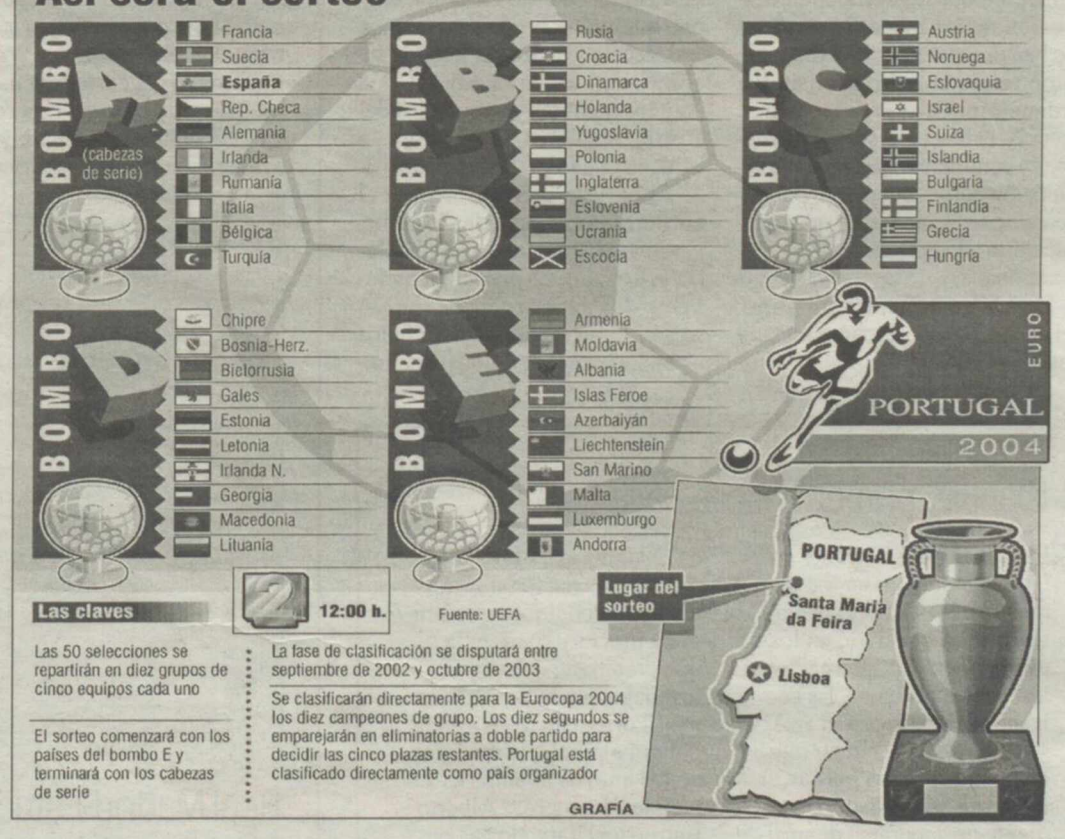

España será cabeza de serie, e Inglaterra, el rival a batir

La selección española de fútbol será hoy cabeza de serie en el sorteo de la fase de clasificación para la Eurocopa de fútbol de Portugal'2004, en la que Inglaterra es el rival que todos quieren evitar. El sorteo, que se celebrará en Oporto, tendrá como estrella a la leyenda del fútbol portugués Eusebio, que será el encargado de sacar las bolas de los emparejamientos en el día que cumple 60 años. Los 50 equipos, récord absoluto de participación, quedarán repartidos en diez grupos.

Los azulgranas implicados en la presunta orgía irán a los tribunales

FRANCISCO ÁVILA
Barcelona

Los barcelonistas Philip Cocu, Gerard López y Gabri García, cuyos nombres aparecieron como participantes en una juerga el pasado sábado en un hotel de Madrid, advirtieron que están dispuestos a aclararlo todo y para ello llegarán hasta "las últimas consecuencias", incluso con denuncias en los triubunales. Las declaraciones de estos tres jugadores resumen el sentir de la plantilla barcelonista, que se muestra muy molesta por las informaciones aparecidas desde Madrid.

Cocu se siente "víctima de una historia que alguien ha inventado". El holandés está muy dolido. "Tengo familia, mujer e hijos. Yo estuve en mi habitación después de cenar y unos 20 minutos en la habitación del doctor Ricard Pruna". El centrocampista admitió que está estudiando la posibilidad de denunciar a quien ha sacado su nombre en esta historia. Cocu considera, además, que toda este asunto "afectará a la relación del equipo con los aficionados barcelonistas".

Gerard López adelantó que lo más importante para él es tener su conciencia muy tranquila. "La gente que ha sacado todo esto, no la tendrá. Habrá gente que pagará por toda la mierda que nos ha echado encima. Todo lo publicado son mentiras y calumnias".

Un discurso similar utilizó Gabri García. "Me siento afectado por mí y por mi familia, porque mi nombre ha aparecido en algunos medios de comunicación. A quien ha sacado una mentira como ésta, decirle que voy a llegar hasta el final de todo esto".

GASPART SALE AL PASO

El presidente del Barcelona, Joan Gaspart, lamentó la polémica suscitada, aunque dejó claro que cree firmemente en la postura de sus futbolistas porque todo lo considera "una mentira. Me molesta la mentira y la difamación gratuita. Gaspart se mostró convencido de que la verdad prevalecerá y servirá para aclarar esta situación. "A mí me calma la verdad. Estoy convencido de que en la vida la verdad se impone, no todo vale, y hay que decir las cosas con cuidado".

Asimismo, el máximo dirigente de la entidad catalana relativizó la importancia de este asunto para centrarse en la faceta deportiva en la que los blaugranas tampoco parecen enderezar el rumbo. "El Barça lo que debe intentar es recuperar el primer puesto y para eso tenemos que ganar a Osasuna. Los jugadores están ilusionados y animados".

M.C.D.2022

BALONMANO

EUROPEO DE BALONMANO

La selección española

Dorsal	Nombre	Equipo	Edad	Talla	Veces intern.
Porteros					
1	Hombrados	Portland	29	1,97	50
12	J. Martínez	Valencia	24	1,94	11
16	Barrufet	Barcelona	31	1,97	134
Jugadores de campo					
2	S. Urdiales	Ciudad Real	21	1,81	9
3	Prieto	Gáldar	21	2,03	8
4	Guijosa	Barcelona	32	1,82	115
5	O'Callaghan	Barcelona	29	1,86	42
8	Olalla	Wallau	30	1,96	161
9	Garralda	Portland	32	1,96	161
11	Lozano	Kiel	26	1,96	121
13	F. Hernández	Barcelona	28	1,85	49
14	J. Pérez	Portland	27	2,02	112
15	Colón	Ademar	24	1,95	37
17	Entrerríos	Barcelona	25	1,92	45
18	Romero	Ciudad Real	21	1,96	9
20	Ortega	Barcelona	30	1,84	102

Seleccionador: César Argilés

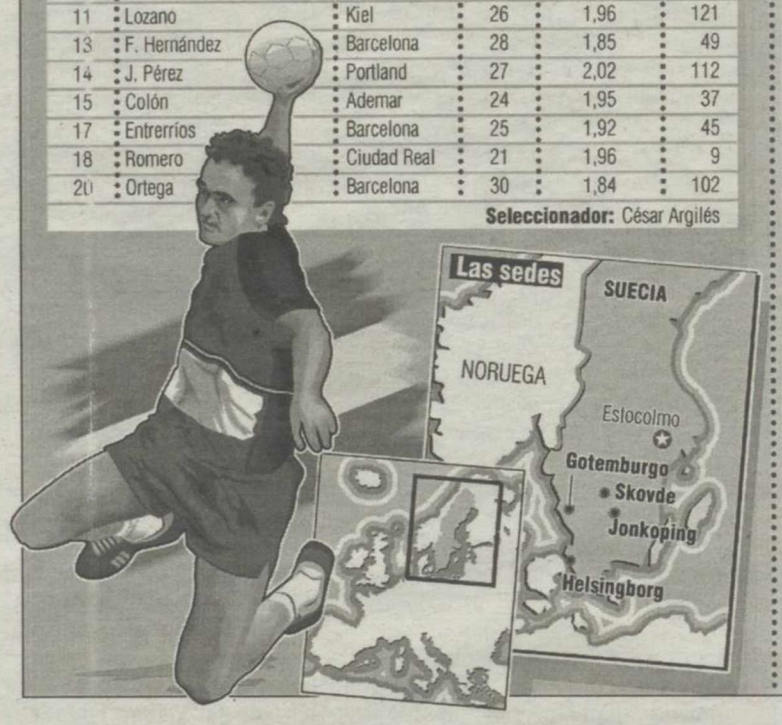

eur2002

Sistema de competición

PRIMERA FASE (25 al 27 de enero)

Grupo A	Grupo B
Suecia	Rusia
Polonia	Portugal
Ucrania	Dinamarca
Rep. Checa	Israel
Grupo C	**Grupo D**
España	Francia
Eslovenia	Croacia
Islandia	Alemania
Suiza	Yugoslavia

SEGUNDA FASE (29 al 31de enero)

Grupo I	Grupo II
1º A	1º C
2º A	2º C
3º A	3º C
1º B	1º D
2º B	2º D
3º B	3º D

SEMIFINALES (2 de febrero)

1º I - 2º II
1º II - 2º I

FINAL (3 de febrero)

GRAFÍA

El Europeo del desafío

España asalta el título continental con la incógnita del cambio generacional

ANTONIO TOMÁS CROVETTO
Estocolmo (Suecia)

España está preparada para afrontar su reto más asfixiante de los últimos seis años, el Europeo de balonmano que comienza hoy en Suecia, después de disfrutar del periodo más laureado de su historia y soportar, en la actualidad, una etapa de renovación acelerada por las bajas. El gestor de ese *Plan Renove* es el seleccionador César Argilés, cuyo contrato expira precisamente tras este Europeo. Argilés se enfrenta con el elevado listón de las medallas de plata en los Europeos de España'96 e Italia'98 y la de bronce en Croacia'2000. También se enfrenta Argilés, al margen de las medallas, con la importancia de colocar a España entre los tres equipos que obtendrán en este Europeo plaza para el Mundial de Portugal'2003 –que evitaría una larga fase de clasificación este mismo año– y los cinco que la conseguirán para el Europeo del año 2004.

Las bajas significativas de Chepkin y Masip, ambos por sendas renuncias, y la lesión del cerebro del equipo, Talant Dujshebaev, han obligado al seleccionador nacional a adelantar sus planes, con poco tiempo para acoplar a los jóvenes talentos del balonmano español: Iker Romero, Prieto y Santi Urdiales. Coincidiendo con las nacionalizaciones del ucraniano Chepkin y del kirguiso Dujshebaev, el equipo español se subió en todas las competiciones al cajón de los medallistas. Ambos han desaparecido de la escena, como también lo hizo en su día Urdangarín. Otro jugador de referencia, el barcelonista Enric Masip, ha renunciado de nuevo a la selección para recuperarse plenamente de sus lesiones, lo que vino a acelerar el obligado relevo generacional.

Pese a las bajas, los mimbres del actual equipo español siguen siendo de alta calidad. Tanta, que este equipo dirigido por Argilés será capaz de todo en este Europeo que reúne por primera vez a 16 selecciones. Suecia'2002 se ha convertido en un filo de navaja para los hombres ya veteranos del equipo español, que deberán echarse el equipo a la espalda.

El portero David Barrufet, el zurdo Mateo Garralda, los emigrantes al balonmano alemán Olalla y Lozano, el pivote Juancho Pérez o la experiencia de los extremos Guijosa y Ortega serán los estandartes del conjunto español.

▼ DEBUT

Islandia, primer escollo para España

España debuta hoy ante Islandia, con la intención de mantener las altas expectativas que ha generado en los últimos torneos internacionales, pese a las bajas. La selección que dirige César Argilés afronta un nuevo reto en la cita europea porque esta vez no sólo estará pendiente de superarse deportivamente, sino de que el relevo generacional se produzca con los menores sobresaltos posibles, aunque no se pueda reeditar el bronce conquistado en el Europeo de Croacia'2000. La primera piedra en la nueva andadura del combinado nacional será Islandia, un conjunto que acumula mucha experiencia porque gran parte de sus jugadores juegan en la Liga alemana. El oficio de los nórdicos pondrá a prueba la madurez de los nuevos talentos españoles, Romero o Alberto Entrerríos, llamados a ocupar el lugar de referencia, propiedad hasta ahora de Talant. España e Islandia comparten cartel con Suiza y Eslovenia en el Grupo C, y será vital acumular triunfos en la primera fase.

BREVES

NBA

Gasol volvió a ser la estrella de los Grizzlies pero su equipo perdió ante los Warriors

Pau Gasol confirmó una jornada más que se ha convertido en el j gador más consistente y productivo que tienen los Grizzlies Memphis, a pesar que su equipo perdió por quinta vez consecuti al caer 107-95 frente a los Warriors de Golden State. Gasol, q jugó 38 minutos, anotó 27 puntos (10 de 19), capturó 10 rebotes, dos asistencias, robó tres balones y puso un tapón.

ESQUÍ

Estado de la nieve en las estaciones de esquí

	Remontes funcionando	Pistas Nº	Pistas Kms	Espesor nieve cota mín	Espesor nieve cota máx	Teléfono información
Cord. Cantábrica						
Manzaneda	6	20	12,3	15	30	988 30 97 67
Valgrande/Pajares	2	2	1	10	20	98 595 71 23
San Isidro	8	11	15	30	105	987 73 11 16
Leitariegos	-	-	-	-	-	987 68 81 04
Alto Campoo	1	13	12,5	10	50	942 77 92 22
Sistema Ibérico						
Valdezcaray	1	-	-	-	-	941 74 60 05
Sierra Nevada	14	22	25	20	100	902 70 80 90
Pirineo Catalán						
Boí Taüll Resort	14	35	32,1	55	65	902 [illegible]
Baqueira/Beret	27	49	81	40	80	973 [illegible]
Port Ainé	9	27	35	40	70	973 [illegible]
Port del Comte	14	20	18	35	60	973 [illegible]
Espot Esquí	8	12	16	40	80	973 [illegible]
Tavascán	2	5	5	50	100	973 [illegible]
La Molina	9	23	25	35	100	972 [illegible]
Masella	13	35	51	45	115	972 [illegible]
Vall de Núria	4	6	4,08	50	100	972 [illegible]
Vallter 2000	9	12	15	75	100	972 [illegible]
Rassos de Peguera	6	10	8	35	75	93 [illegible]
Aragón						
Astún	13	22	20	30	60	974 [illegible]
Candanchú	20	36	28,6	20	40	974 [illegible]
Cerler	14	21	20	30	60	974 [illegible]
Formigal	21	39	39	30	55	974 [illegible]
Javalambre	5	7	5,5	30	90	902 [illegible]
Panticosa L. Lagos	12	25	20,5	15	40	974 [illegible]
Valdelinares	6	6	5,4	50	120	982 [illegible]
Sistema Central						
Pto. Navacerrada	5	3	2	40	50	91 [illegible]
La Pinilla	1	-	-	-	-	921 [illegible]
Sierra de Bejar	2	1	0,7	15	50	923 [illegible]

GRAFÍA

Un total de 21 estaciones de esquí española permanecerán abiertas este fin de seman

Un total de 21 estaciones de esquí españolas permanecerán abie este fin de semana, ofreciendo hasta 444,6 kilómetros esquiab Así, abrirán San Isidro, Alto Campoo, Boí Taüll, Baqueira, P Ainé, Port Comte, Espot Esquí, Tavascán, La Molia, Vallter 20 Masella, Vall de Núria, Cerler, Valdelinares, Javalambre, As Candanchú, Formigal, Panticosa, Navacerrada y Sierra Nevad

GOLF • JOHNNY WALKER CLASSIC

Sergio García debuta esta temporada con el segundo puesto provisional en Pert

Sergio García ocupa la segunda plaza provisional, con 69 golpes bajo el par del campo) al término de su recorrido en la primera nada del torneo Johnny Walker Classic, correspondiente al cir to europeo. El castellonense tuvo un mal comienzo de jornada un bogey en el hoyo 1, pero supo reaccionar de inmediato para gar a la segunda plaza. El líder provisional es el tailandés Thong Jaidee, que firmó una tarjeta de 67 impactos (cinco bajo par).

BALONCESTO

Real Madrid-Estudiantes, enfrentamiento estrella en los cuartos de la Copa del Rey

El encuentro entre el Real Madrid y Adecco Estudiantes ha sid emparejamiento más reseñable del sorteo de la Copa del Rey se celebrará en la localidad de Vitoria del 14 al 17 de marzo p mos. Además de este enfrentamiento, el resto del sorteo ha e rejado a Barcelona con el Caja San Fernando, al Pamesa co Unicaja, y al Tau Vitoria con el DKV Joventut.

M.C.D.2022

Colección Booket de Planeta

La Tribuna de Ciudad Real vuelve a ofrecer a sus lectores, una escogida selección de títulos de la "Colección BOOKET de Planeta" y como siempre, a precios increibles

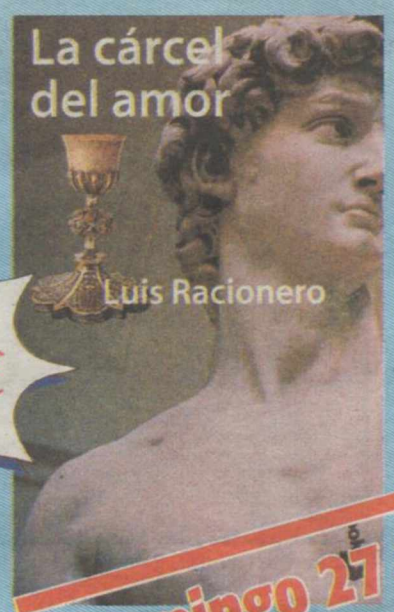

por sólo **0,75 €** 125 Ptas.

Domingo 27 de enero

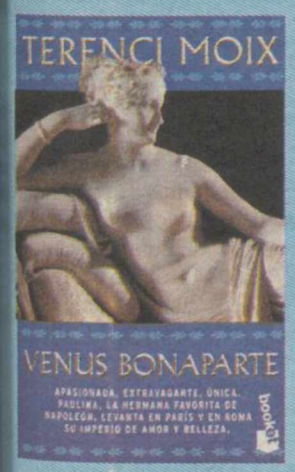

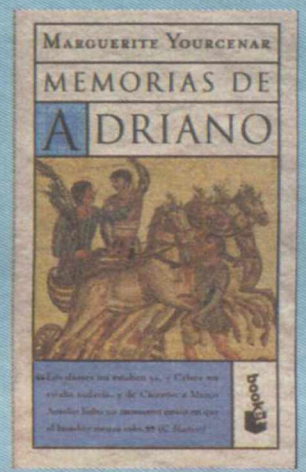

IMPRESCINDIBLES EN TU BIBLIOTECA

BOOKET DE PLANETA

LA FLAQUEZA DEL BOLCHEVIQUE
Lorenzo Silva
9 de diciembre

MAS ALLA DEL JARDIN
Antonio Gala
16 de diciembre

VENUS BONAPARTE
Terenci Moix
30 de diciembre

EL VIEJO Y EL MAR
Ernest Hemingway
6 de enero

OP CENTER Juegos de Estado
Tom Clancy
13 de enero

ALFANHUI
Rafael Sánchez Ferlosio
20 de enero

LA CARCEL DEL AMOR
Luis Racionero
27 de enero

MEMORIAS DE ADRIANO
Marguerite Yourcenar
3 de febrero

EL INFORME PELICANO
John Grisham
10 de febrero

NO SIN MI HIJA
Betty Mahmoody
17 de febrero

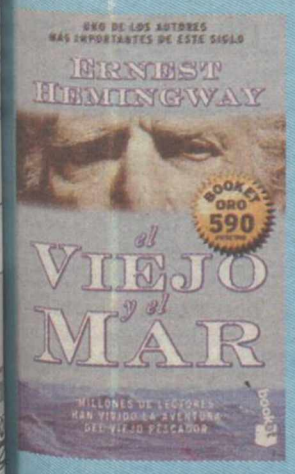

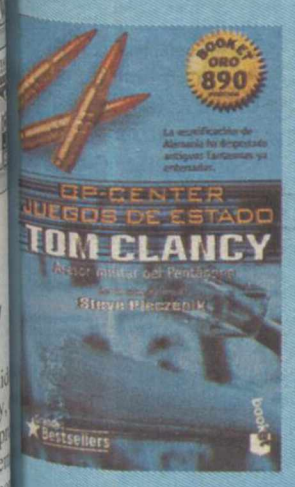

Todos los domingos con

M.C.D.2022

FÚTBOL • 1ª DIVISIÓN

Manchester e Inter estudian canjear a Ronaldo por Beckham

EP
Manchester

El punto muerto en el que se encuentran las negociaciones para la renovación de David Beckham por el Manchester United propician que cada semana aparezcan nuevos rumores sobre el futuro del centrocampista, que se acerca cada vez más al fútbol italiano. Si hasta hace unas fechas parecía que su destino podría ser el Milán, ahora es el del Inter el nombre que suena con más fuerza, ya que, según las informaciones que han empezado a circular, el conjunto italiano habría mostrado ya su interés de forma oficial al Manchester. De hecho, el club inglés estaría dispuesto a negociar, siempre y cuando el Inter esté dispuesto a incluir en la operación al astro Ronaldo, que está entrenándose en Mallorca junto al resto de sus compañeros para recuperar la forma física después de su última lesión.

Por el momento todo son especulaciones, pero éstas parecen tomar fuerza si se tiene en cuenta que el manager del Inter, Giuliano Terraneo, ha estado en Manchester para sondear las opciones. Por su parte, el director ejecutivo del United, Peter Kenyon, no ha comentado nada a este respecto, aunque de sus palabras se desprende que la negociación no está avanzando positivamente. "No sé lo que va a pasar, para ser honesto. Hay momentos en los que llegas a un punto del que no puedes ir más allá y hay que concluir en una dirección o en otra".

Tristán despertó al Figueres

El deportivista marcó en el minuto 6 y rompió el sueño copero de los catalanes

ESTADIO DE VILATENIM	
FIGUERES	0
DEPORTIVO	1

• **FIGUERES:** Caballero, Fernando, Serra, Salas, Ruano, Pagés (Cortada, m.83), Algar, Freixa, Arnau, Peña (Fontanella, m.78) y Juli (Kali Garrido, m.85).

• **DEPORTIVO DE LA CORUÑA:** Nuno, Héctor, César, Djorovic, Capdevila, Duscher, Emerson, Djalminha (Valerón, m.85), Scaloni (José Manuel, m.81), Amavisca y Tristán (Makaay, m.86).

• **ÁRBITRO:** Iturralde González (Colegio Vasco). Mostró tarjeta amarilla a Pagés (m.54), Juli (m.70) y Peña (m.70), por el Figueres, y José Manuel (m.91), por el Deportivo.

• **GOLES:** 0-1 (m.6), Diego Tristán.

• **INCIDENCIAS:** 8.000 espectadores.

EFE
Figueres

El Deportivo de La Coruña arrancó una valiosa victoria del Estadio de Vilatenim, que le acerca a la final de la Copa del Rey, a costa del sueño de un modesto Figueres que mereció un mejor resultado tras encerrar durante muchos minutos a su rival y disfrutar de algunas buenas ocasiones de gol. El equipo gerundense, que ya ha hecho historia al haberse convertido en el primer conjunto de Segunda B en alcanzar unas semifinales de la Copa del Rey, necesitaría de una milagrosa victoria en Riazor para clasificarse para la final y tener aspiraciones así de disputar la próxima temporada la Copa de la UEFA.

A un Deportivo, que combinaba en el equipo a habituales titulares con algunos suplentes, le bastó una genialidad de Diego Tristán para adelantarse en el marcador en su primera aproximación a portería y dedicarse a vivir de rentas el resto del partido. La entrega de un Figueres que saltó al césped con descaro y valentía, dispuesto a hacer sudar de valiente al Deportivo, no fue suficiente, al desaprovechar los jugadores locales algunas ocasiones que en anteriores eliminatorias de Copa sí habían sabido culminar.

En la segunda mitad, pese a que amainó bastante el viento con el que los gerundenses esperaban contar a favor, no cambió excesivamente el decorado, ya que el Figueres continuó mandando en el partido ante un Deportivo que esperaba agazapado para intentar sentenciar en un contraataque. Un posible penalti de Duscher sobre Juli en el minuto 58, no señalado por el colegiado Iturralde González, llevó las iras a las gradas, pero nada cambió hasta el final.

Djalminha (izqda.) y Josep Pages intentan controlar un balón AP

TENIS

Hingis y Capriati se vuelven a encontrar en la final australiana

MIGUEL LUENGO
Melbourne

La estadounidense Jennifer Capriati, número uno del mundo y defensora del título, alcanzó por segundo año consecutivo la final del Abierto de Australia al vencer a la belga Kim Clijsters por 7-5, 3-6, 6-1. Capriati superó a Clijsters en una hora y 37 minutos con su tercer saque directo, en una repetición de la final de Roland Garros del pasado año, donde la estadounidense ganó en tres sets con 12-10 en el último. La americana se enfrentará en la final con la suiza Martina Hingis (3) que derrotó a la estadounidense Monica Seles (8), por 4-6, 6-1 y 6-4 en una hora y 40 minutos. La final se disputará este sábado a partir de las 03:30 hora española. En el cuadro masculino, el sueco Thomas Johansson se convirtió en el primer finalista al vencer al checo Jiri Novak por 7-6 (7/5), 0-6, 4-6, 6-3 y 6-4, en dos horas y 51 minutos. Asimismo, la pareja formada por Arantxa Sánchez Vicario y la joven eslovaca de 18 años Daniela Hantuchova se clasificó para la final dobles femeninos tras imponerse a Conchita Martínez-Magüi Serna, por 7-5 y 6-2, en 79 minutos.

Ferrero, Corretja, Costa y Balcells forman el equipo de la Copa Davis

SIP
Madrid

Los miembros del equipo que conquistó en el año 2000 la única Copa Davis de la historia del tenis español, Juan Carlos Ferrero, Álex Corretja, Albert Costa y Joan Balcells serán los integrantes del equipo que disputará la primera eliminatoria de 2002 ante Marruecos, que se jugará del 8 al 10 de febrero en una pista de tierra batida en el Pabellón Deportivo Municipal Príncipe Felipe de Zaragoza.

La ausencia de Carlos Moyá en beneficio de Albert Costa es la novedad del equipo respecto a las dos últimas eliminatorias, ante Holanda, en la que España cayó a las primeras de cambio en su defensa del título logrado en Barcelona, y Uzbekistán, en la que el equipo nacional sudó la permanencia en el Grupo Mundial. El denominado 3, formado por los técnicos Juan Bautista Avendaño, Josep Perlas y Jordi Arrese, reunido en Barcelona, optó finalmente decantarse por el equipo de la Ensaladera.

RALLYS

Makinen gana en Montecarlo porque Citroen retira la apelación

EFE
París

La escudería francesa Citroen decidió ayer no apelar la decisión de los jueces del Rally de Montecarlo de sancionar a su piloto Sebastien Loeb con dos minutos, por lo que el finlandés Tommi Makinen se convierte en el ganador de la prueba. El constructor tomó esta decisión "para preservar las buenas relaciones con al Federación Internacional de Automovilismo (FIA) y los otros competidores". El Tribunal de Apelación de la FIA debía reunirse el lunes próximo para tratar la apelación, pero Citroen ha revocado su apelación antes de tiempo.

DEPORTE

El Rey premia a doce entidades y 65 deportistas

Doce entidades y personalidades relacionadas con el deporte y 65 deportistas en activo o retirados ingresaron ayer en la Real Orden del Mérito Deportivo, cuyas condecoraciones les fueron impuestas en el Palacio Real de Madrid por el Rey Don Juan Carlos I. Entre los más destacados estaban (en la imagen), Pedro Delgado, Francisco Fernández Ochoa, Francisco Gento, Carlos Sainz, Iñaki Urdangarín, el Alavés y el Valencia. Arriba y en pequeño, Javier Otxoa con el Rey.

M.C.D.2022

BALONMANO

El juez instructor da la razón a Ciudad Real en el caso Grebnev

Entiende que no hubo alineación indebida del pivote ruso ni mala fe del club manchego

JESÚS FUENTES CABAÑAS
Ciudad Real

Como era de prever y dictaba la lógica, todo parece indicar que el Comité de Competición de la Federación Española de Balonmano hará caso omiso de la impugnación realizada por el Ademar León respecto a una supuesta alineación indebida de Oleg Grebnev en el partido que le enfrentó al CB Ciudad Real el 27 de octubre pasado por entender que tanto club como jugador conocieron antes de este encuentro la resolución del Tribunal Superior de Justicia de Castilla-La Mancha que anulaba la sentencia del Juzgado de lo Social número 2 de Ciudad Real por la que se permitía jugar a Grebnev como equiparado a jugador español o comunitario.

El juez instructor del caso, José Ramón Muñoz Bartrina, hizo ayer oficial la propuesta de resolución al Comité de Competición por la que "propone al Comité Nacional de Competición de la Real Federación Española de Balonmano el sobreseimiento del expediente, por entender que no ha existido de un lado alineación indebida del jugador del CB Ciudad Real, Oleg Grebnev, y de otro tampoco a juicio de este instructor, a la vista de los hechos, cabe inferir que ha existido infracción a las normas generales deportivas por una supuesta mala fe por parte del Club y del jugador".

En los fundamentos de derecho, y vistas las alegaciones de ambas partes, el juez instructor determina, respecto a la posible alineación indebida del jugador, que "a la vista del artículo 31 del Reglamento de Partidos y Competiciones, no puede existir alineación indebida, ya que el mismo en la fecha en la que se celebró el encuentro estaba reglamentariamente inscrito y poseía la oportuna licencia federativa que le fue retirada el día 29 de octubre como así consta en la comunicación remitida por el Area de Competiciones de la RFEBM y dirigida a la ADC Ciudad Real".

Asimismo, entiende que respecto a la afirmación del Ademar en el sentido de que el Auto del Tribunal Superior de Justicia de Castilla-La Mancha anula la ficha del jugador, el instructor disiente de esta afirmación, "ya que el Auto lo que viene a anular es la sentencia dictada por el Juzgado de lo Social que permitía al jugador y a su club solicitar a la RFEBM la oportuna licencia, único documento que realmente habilita para jugar la correspondiente competición".

MALA FE DESCARTADA

Por último, sobre "posible mala fe de la ADC Ciudad Real", según entiende el Ademar León, el juez indica en primer lugar que "si no ha existido infracción al Reglamento en cuanto a la posible alineación indebida, no puede existir mala fe por parte del club si se encuentra dentro de la norma".

También expone en su segundo punto que "en cuanto a que se tuviese conocimiento o no de la resolución dictada por el Tribunal Superior de Justicia de Castilla-La Mancha, nada cabe reprochar a la ADC Ciudad Real, ya que siendo parte personada en el procedimiento la propia RFEBM, será el propio Tribunal el encargado de notificarle el oportuno Auto y no el Club, el cuál no hay que olvidar era parte recurrida en el procedimiento, cuya posición estaba enfrentada a la propia Federación al ser ésta la recurrente".

Grebnev, en el partido frente al Ademar León RUEDA VILLAVERDE

ALEGACIONES

El Ademar León tiene ahora diez días para presentar cuantas alegaciones considere convenientes en defensa de sus derechos o intereses para que, transcurrido ese plazo, determine el Comité de Competición.

El presidente del Ademar León, Juan Arias, se mostró en desacuerdo con la resolución mencionada y señaló que esperará al dictamen definitivo del Comité de Competición, al tiempo que indicó que en caso de que no se le aceptasen sus argumentos, acudirán al Comité de Apelación, al Comité Superior de Disciplina Deportiva e incluso a los tribunales ordinarios de justicia.

▼ LESIONADOS

Jordi Núñez mejora de su rodilla

Jordi Núñez mejora de sus problemas en la rodilla que le han impedido entrenar en los últimos días. Pese a tener pequeñas molestias, hoy podría comenzar a correr de nuevo. El portero del CB Ciudad Real, que estaba previsto se desplazase ayer a Madrid, finalmente no lo hizo y comunicó su estado físico por teléfono al doctor Rafael Llopis quien destacó la buena evolución de Julio Muñoz y señaló que Lubián sufre una tendinitis crónica del tendón rotuliano.

FÚTBOL • TERCERA DIVISIÓN

El presidente del Piedrabuena no alcanzó un acuerdo para el finiquito de Angel Moraleda

A. F. C.
Ciudad Real

El presidente del CD Piedrabuena, Antonio García, acompañado de varios de sus directivos, se desplazó ayer a la sede de la Delegación provincial de Fútbol en la capital para negociar el acuerdo para el finiquito de Angel Moraleda. El máximo dirigente piedrabuenero no pudo conseguir los pagarés exigidos por el ex-entrenador para garantizar el cobro de sus emolumentos, y llevó letras conformadas que no fueron aceptadas por los abogados de Moraleda que no asistió a la reunión. Asimismo, según indicó Antonio García, se le exigió el cobro del mes de junio como refleja el contrato.

En este sentido, la directiva descontará la cantidad adelantada correspondiente al mes de agosto de 2001 ya abonada, ya que el contrato comienza a partir del 20 de agosto.

El presidente del Piedrabuena señaló a LA TRIBUNA que "ahora mandaremos por fax los documentos a la Federación Territorial de Fútbol para que comprueben que nuestra intención es pagar, no dilatar el asunto por más tiempo, y que el juez dictamine al respecto".

DECEPCIONADO

Por otro lado, Antonio García se mostró disgustado y decepcionado con la actitud de Angel Moraleda "que dijo que en ningún caso iba a perjudicar jamás al club y que se ha escudado en un tema personal, como son las diferencias con el vicepresidente, para pedir todo el dinero, algo que no es cierto porque dos días después de afirmar eso reconoció que lo hacía por las formas del despido".

García señaló que "me duele su actitud porque le tenía como un gran amigo y me ha defraudado totalmente, ya que el día de su marcha llegó a incitar a algunos jugadores a que se fueran con él al Manchego, equipo con el que no quiso jugar ningún amistoso en su etapa como refleja una cláusula de su contrato. No ha obrado con honestidad", concluyó.

CICLISMO

El tomellosero Paco Cerezo comienza la temporada en Mallorca

EFE
Tomelloso

El ciclista profesional, Francisco Javier Cerezo, del CSC Tiscali que lidera Laurent Jalabert, comenzará la temporada con la challenge «Cinturón de Mallorca» el próximo 3 de febrero.

Cerezo indicó a EFE que «esta es mi segunda temporada en el equipo y pienso que puedo hacerla buena, ya que el equipo correrá las tres vueltas, Giro, Tour y Vuelta a España, y quizás participe en el Giro y en España, según ha programado el equipo, por lo que estoy ilusionado».

Sobre la Vuelta a España, Cerezo dijo que «este año no nos pueden poner impedimentos, como el pasado, pues con las nuevas normas de la UCI tenemos derechos a estar en todas las vueltas, por estar entre los 16 mejores equipos, algo que vamos a aprovechar».

En relación con el estado de forma, el tomellosero indicó que «ahora estoy al 70 por ciento, y esta semana he empezado a forzar más, para lograr estar al 100 por ciento y llegar en plena forma al Giro y Vuelta a España».

Cerezo terminó indicando que «me quedan dos años de ciclista profesional, pues no quiero terminar mi carrera en mala forma, por lo que veré como estoy al final de esta y, si me veo bien, continuaré una o dos temporadas más, pero no quiero arrastrarme por las carreteras y saber retirarme dignamente».

FÚTBOL

El malagonero Ramón, de Las Palmas, a punto de fichar por el Córdoba

EFE
Las Palmas

Los jugadores del Las Palmas Eloy Jiménez y el malagonero Ramón González gestionan su contratación con el Córdoba, de Segunda División. El director general de Las Palmas, Sabino López, manifestó ayer a Efe que aún «no está del todo hecho», pero no desmintió que existen conversaciones con los dirigentes del club andaluz. Ramón actúa habitualmente en la posición de defensa y Eloy es delantero, y ambos han jugado escasos partidos oficiales esta temporada.

M.C.D.2022

POLIDEPORTIVO • CURSOS DE FORMACIÓN DE LA ACTIVIDAD FÍSICA Y DEPORTE

Valverde presentó los cursos de formación para este año

Los cursos de animadores para actividades deportivas en edad escolar, novedad en 2002

EFE
Toledo

El Consejero de Educación y Cultura, José Valverde, presentó ayerlos Cursos de Formación de la Actividad Física y el Deporte, que cumple su sexta edición, y que contará con 21, por 24 en el pasado ejercicio, que se impartirán en localidades de toda la comunidad.

Valverde rememoró que «en el año 96, cuando se creó la Dirección General de Deportes, se puso en marcha una unidad de programas para dar un servicio que la sociedad estaba demandando, como era la formación de deportistas, técnicos, directivos, y a partir de ahí lo que se ha hecho es profundizar, actualizarlo y perfeccionarlo».

El Consejero avanzó los seis apartados en los que se trabajará en el presente ejercicio, que son Nuevas tecnologías, Educación, Rendimiento Deportivo, Administración y Gestión, Deporte y Salud, y Recreación y deporte.

«Contamos en esta sexta edición con 21 cursos, que se impartirán por toda la geografía de Castilla-La Mancha», y citó que cinco serán en Albacete y cuatro en las otras cuatro provincias, «con técnicos del máximo nivel y profesores de diversas universidades, incluida la nuestra».

José Valverde resaltó que «desde que se comenzó se habrán impartido más de cien cursos que han recibido más de 8.000 alumnos.

José Valverde fue el encargado de presentar los cursos

En los actuales 21 cursos estimamos que los seguirán unos 1.100 alumnos» y subrayó que «por la actual demanda resultan insuficientes y más porque la tasa de matriculación es muy baja y, por tanto, asequible».

Más adelante, el máximo responsable del área de Educación y Cultura destacó el auge que está teniendo el curso referido a la Formación de Técnicos Deportivos, «por el cambio en la legislación», al entrar dentro de las enseñanzas de régimen especial, «y que nuestra comunidad está en periodo de regular todas estas materias», que tendrá 60 horas.

Valverde, asimismo, presentó «como novedad» los cursos de Animadores para actividades deportivas en edad escolar, «dirigidos a personas menores de 30 años que sean las encargadas de dinamizar las actividades deportivas en las horas extraescolares» y que consta de 40 horas lectivas. «Se dará un curso por provincia y, por tanto, pensamos que se atenderán entre 80 y 100 alumnos», concretó.

El director general del Deporte, Javier Martín del Burgo, por su parte, coincidió con el Consejero en la superior «demanda» a lo que se oferta y resaltó que «se trata de una universidad permanente de reciclaje» para valorar la importancia que tienen el profesorado y cifrar en 18 millones el coste global de todos los cursos.

CLAMO

Por otra parte, y en torno a la continuidad del atleta quintanareño Eugenio Barrios dentro del Programa de Castilla-La Mancha Olímpica (CLAMO), Martín del Burgo puntualizó que «aún no se ha decidido», al estar pendiente de reunirse el organismo encargado de decidir, pero aclaró que «de no poder acceder sí tendría la beca de tecnificación más alta».

Con respecto a los creación de campos de césped artificial en la capital regional, Martín del Burgo resumió que «falta un documento de acuerdo municipal y en un mes calculo que puede estar listo y en otro mes que se pudieran iniciar las obras».

Por último, y respecto a la equipación de la pista de atletismo del barrio toledano de Santa María de Benquerencia, que la Junta ha financiado en su totalidad, el Director General aclaró que «hay un compromiso firme por parte del Ayuntamiento de Toledo para hacerse cargo de toda la equipación».

FÚTBOL-SALA

Mármoles Conrado Sánchez se sitúa en primer lugar en Miguelturra

R. A. M.
Miguelturra

La segunda jornada de la liga local de fútbol-sala de Miguelturra no ofreció sorpresas. Los equipos más fuertes (Restaurante Villa de Miguelturra, Medes Sport y Mármoles Conrado) ganaron sus partidos con goleada a pesar de la resistencia que ofrecieron sus rivales. Otros equipos también de alto nivel y la gran revelación (Talleres Cañizares, Restaurante El Ganadero, Bar La Castaña y Los Artilleros) solventaron sus partidos con victoria.

Jornada con pocas tarjetas y mucha presencia de aficionados en casi todos los partidos. Los máximos goleadores, con cinco tantos, son Ramón y Vivi, ambos del Restaurante El Ganadero. Los equipos menos goleados son Medes Sport y Los Artilleros. El trofeo a la deportividad la encabezan los siguientes equipos que aún no han recibido tarjetas: Los Chicos de la Fragua, Mármoles Conrado, Talleres Cañizares, Ciberteca Game+Plus I y Templaos y Peligrosos y Pole; Medes Sport, Los Artilleros y Restaurante El Ganadero.

La próxima jornada destaca el partido entre Talleres Cañizares y Restaurante El Ganadero. Ambos han ganado sus dos enfrentamientos, y esperamos que Bar Korcholis y Pizzería Pis pas recuperen su nivel y vuelvan a situarse en los primeros puestos.

POLIDEPORTIVO • XXIV OLIMPIADA MARIANISTA

El colegio Prado Marianistas obtuvo seis medallas en Madrid

EFE
Las Palmas

El colegio Prado Marianistas de Ciudad Real terminó el año pasado con el reconocimiento que de su Agrupación Deportiva hizo el Patronato Municipal de Deportes como premio a la promoción deportiva, así como con la obtención de seis medallas, tres de oro, dos de plata y otras tantas de bronce en la XXIV Olimpiada Marianista celebrada en Madrid.

Así, en baloncesto, el equipo alevín masculino logró el oro, mientras que el alevín femenino se hizo con la medalla de plata; en voleibol, oro para el equipo alevín femenino y bromce para el infantil femenino; el balonmano, oro para el cadete masculino y plata para el infantil femenino, y en fútbol, bro nce para el alevín masculino.

El principal objetivo de esta Olimpiada, celebrada en el colegio "Santa María del Pilar" de Madrid, es propiciar la convivencia entre alumnas y alumnos de las diversas regiones de España. La competición, por otra parte, mejora la calidad deportiva. Se ha establecido un calendario de forma que la sede de la Olimpiada va cambiando, cada año, por las diversas provincias en las que hay Colegios Marianistas.

En cada Olimpiada se reúnen unos 1000 deportistas. En esta 24 edición los deportes han sido fútbol (varias modalidades) -baloncesto- balonmano- voleibol- atletismo. A reducida escala, en estas Olimpiadas se realizan las actividades clásicas de estas competiciones: antorcha, bandera, periódico diario, medallas, acto solemne de inauguración y de clausura... Se realizan, además, actividades para consolidar el gran objetivo de la convivencia: oficina de prensa, servicios de información, comedor, bares, salas de juegos informáticos, salas de reposo, sala de lectura, sala de video...

ANTONIO VÍCTOR

Antonio Víctor, director técnico de la Agrupación, señaló que "cuando declaré a "La Tribuna" que íbamos a la Olimpiada con la "ilusión de aspirar a todo", ni yo mismo imaginaba lo que esto iba a suponer. Al hacer balance de los resultados comprobamos, con satisfacción, que hemos conseguido trofeos en los cuatro deportes en los que hemos participado. De nueve equipos que hemos presentado siete han traído trofeos, y algunos de ellos se vendían muy caros. Ha sido una Olimpiada muy completa, que podría haber sido redonda si no se nos escapa el Oro en Baloncesto Infantil Femenino y en el Voley Infantil Femenino que estaban, prácticamente, en nuestras manos".

Buen final de año para el deporte en el colegio Marianistas

Para Antonio Víctor, "ha quedado patente es que la expedición de Prado-Marianistas iba muy bien preparada y que los éxitos obtenidos no son fruto de la casualidad sino de un trabajo constante. Se nos ha felicitado por el bueno hacer de nuestros equipos en todas las modalidades. No solo hemos causado buena sensación en balonmano, sino también en baloncesto, en voleibol y en fútbol".

M.C.D.2022

FÚTBOL • PRIMERA DIVISIÓN AUTONÓMICA

Dan por perdido el partido al Chillón y le quitan 3 puntos

El Comité de Competición sanciona con cuatro partidos a los mancheguistas Luján y Benito

EFE
Toledo

El Comité de Competición de la Federación Castellano-Manchega de fútbol ha determinado incomparecencia injustificada del Chillón, en el choque que debió jugar frente al EF Albacete el pasado domingo, y le da el partido por perdido (3-0) y le descuenta, a su vez, tres puntos de la clasificación.

El Comité entiende que la ausencia del Chillón de todo punto injustificada por lo que le computa el partido por perdido, le les descuentan tres puntos de la clasificación y, asimismo, se le multa con 300.51 euros (50.000 pesetas) y deberá indemnizar al EF Albacete con otros 450,76 euros (75.000 pesetas).

Hay que recordar que el presidente del Chillón José Luis Escudero justificó la incomparecencia a ese partido por la disposición de sólo seis jugadores, ya que el resto se encontraban, o lesionados, o aquejados de gripe.

El resto de acuerdos correspondientes a la última jornada disputada en los dos grupos de Primera Autonómica son los siguientes:

JUGADORES

Suspender con cuatro partidos por agredir a un contrario a Raúl Luján Jiménez, Miguel A. Benito Gómez y Jesús Magán Sánchez (Manchego), y Angel Aguilar Carpintero (Villa).

Suspender con un partido por juego violento a José Bernardo Martínez (Motillana).

Suspender con un partido por insultar a un contrario a José F. Martínez Chocano (Miguelturreño).

. Suspender con un partido por empujar a un contrario a Javier López Caballero (Torrejón del Rey).

. Suspender con un partido por menospreciar al árbitro a Francisco J. Fernández Santos (Villacañas). Suspender con un partido por doble amonestación y consiguiente expulsión a: Antonio Hernández Arias (Bolañego), Luis Perezagua Varas (Belmonte), Oscar Pérez Silva (Daimiel), Fernando Moraga León (Miguelturreño), Juan J. Benítez Martín (Sonseca), Jaime Bueno Vaquero (Villacañas) y César Blanco Sánchez (Escalona).

El Chillón sigue penúltimo, con 11 puntos

SANCIONES TERCERA DIVISIÓN

Cuatro partidos de sanción a Justo (Puertollano)

El Juez Único del Comité de Competición de la Federación Castellano-Manchega de fútbol decidió, en reunión celebrada ayer, suspender con cuatro partidos por agredir a un contrario a José M. Santamaría Blanco «Santa» (Sp. Cabanillas) y Justino Blandino Pizarroso «Justo» (Puertollano). El resto de acuerdos correspondientes a la última jornada disputada en el grupo XVII de Tercera División son los siguientes: Jugadores: Suspender un partido por acumulación de amonestaciones a: Raúl Rodríguez Hidalgo «Raúl» (Puertollano), Miguel Benavente García «Benavente» (La Roda), Ignacio Vicente Arroyo «Iñaqui» (Sp. Cabanillas), Raúl Grande Ortega «Raúl» (Sigüenza), Félix Monreal Simón «Monreal» (Albacete B), Israel Rodríguez Zarco «Israel» (Torrijos), José D. Aguilar Martínez «Aguilar» y José V. Martínez García «Sevi» (Almansa), y Frnacisco Espinosa Carrillo «Espinosa» (Piedrabuena). Suspender un partido por doble amonestación y consiguiente expulsión a: Antonio Sánchez Almendros «Toni» y Héctor Altamirano Sandroni «Sandroni» (Hellín), y José Sagra Araujo «Sagra» y Oscar Medina Romero «Oscar» (Valdepeñas). . Suspender un partido por juego violento a Rafael Solano López «Solano» (Torrijos).

Auxiliares: Suspender con dos partidos por insultar al trío arbitral a José Núñez Pérez, delegado del Puertollano.

Clubes: En relación al partido Cuenca-Albacete B, se multa al club local con 60,1 euros por incidentes leves de público al lanzarse varios cubitos de hielo a los componentes del trío arbitral y un escupinajo de un espectador al árbitro, al que alcanzó en un brazo. Sobre la solicitud presentada por Guadalajara y Torrijos de aplazar el partido que debían disputar el próximo día 6 de febrero, el Juez acordó acceder a la petición de ambos clubes de que pase a celebrarse el próximo día 28 de marzo, a partir de las 12 h.

FÚTBOL • TERCERA DIVISIÓN

El Tomelloso CF celebra esta tarde una asamblea para presentar el nuevo

JESÚS GALLARDO
Tomelloso

A partir de las ocho y media de hoy viernes y en salón de actos de la Casa de Cultura de Tomelloso el club de fútbol Tomelloso celebrará Asamblea General Extraordinaria e Informativa. Será la segunda Asamblea en un mes, la anterior se celebró el domingo 6 de enero, y con un tema bien distinto a la anterior.

Si en la asamblea del 6 de enero el anterior presidente presentaba su dimisión al no recabar apoyos para una junta, en la de hoy los miembros de la Junta Gestora con su presidente Ambrosio Armero al frente presentarán los nombramientos de los cargos a todos los socios y aficionados y harán un repaso a los presupuestos del club para ver como eran al inicio de campaña y según las previsiones de la anterior junta, y como se los han encontrado ellos. Además se harán las previsiones de ingresos y gastos hasta final de temporada para que todos los aficionados y socios sepan como está previsto que quede el club al final de la campaña 2001-2002.

A inicios de temporada se presentaba a los socios las previsiones de ingresos y gastos para toda la campaña. Con respecto a estas previsiones se sabe que en el apartado de ingresos hay desfases en cuanto a que en el apartado de socios hay menos ingresos y en el de taquillas más al haberse cubierto la previsión de toda la temporada al final de la primera vuelta. El apartado de la publicidad es otro que no se ha cubierto estando bajo mínimos los ingresos por estos capítulos.

En el capítulo de gastos también hay algunos desfases especialmente en el capítulo de personal por cuanto algunos jugadores no estaban en el club en el momento de hacer estas previsiones y el secretario técnico tampoco era de la plantilla.

Además quizás se hable del capítulo deportivo por cuanto ha habido una alta y una baja hasta este momento. Al alta es la de Moreno (que vuelve al club) y la baja es la de Alcahud que prefirió dejar el Tomelloso C.F a ver rebajada su ficha.

El fichaje que se iba a hacer de Alfonso, central procedente de la cantera del Real Madrid, al final no se hizo. Miembros de la Junta Gestora nos informaron de que el jugador iría a Sigüenza a firmar la ficha pero parece ser que está en conversaciones con otro equipo y el secretario técnico Pedro Hontecillas está buscando otra opción.

BALONCESTO

Importante partido el que juegan mañana Quesos Hidalgo y Quintanar

JUAN DÍAZ BENITO
Manzanares

Acontecimiento estrella este sábado en Manzanares, dentro de la Primera nacional del baloncesto castellano-manchego, al medirse el C.B Manzanares "Quesos El Hidalgo" y C.B. "Quintanar del Rey" dos equipos que optarán por el título a final de temporada. El partido comenzará a las 18,45 horas, siendo el único acontecimiento del sábado en Manzanares, por lo que sería de desear que el público respondiera a la llamada del conjunto manzanareño.

El C.B. "Quintanar del Rey" llega a Manzanares, siendo quinto clasificado en la primera nacional, ocho victorias y sólo cuatro derrotas avalan al conjunto de Quintanar. El C.B. Manzanares "Quesos el Hidalgo", con nueve victorias y solo tres derrotas, es vicelíder junto con el C.B. Almansa.

En el equipo manzanareño, las cosas han rodado durante la semana con tranquilidad, poco a poco se han ido recuperando los hombres tocados y es probable que Antonio Fernández pueda contar con todos para este sábado frente al Quintanar. Aito entre algodones toda la semana, por problemas de abductores, es casi fijo que estará a disposición del técnico para ser utilizado. Rafa Serrano, con problemas en el tendón de Aquiles, también entre algodones durante el trabajo de la semana estará a disposición de Antonio Fernández para ser utilizado este sábado.

El conjunto que visita Manzanares C.B Quintanar del Rey, con 1.006 puntos en su casillero tiene más poder cara a canasta contraria que el C.B. Manzanares "Quesos el Hidalgo" quien solo tiene 964 puntos en su casillero, la cosa en cambio es distinta en el aspecto defensivo. El C.B Quintanar ha encajado 976 puntos por sólo 850 puntos el equipo manzanareño. Una de las mejores defensas del campeonato la del C.B Manzanares "Quesos el Hidalgo" se enfrenta a uno de los mejores ataques del campeonato el del C.B "Quintanar del Rey".

Dentro del conjunto manzanareño solo se pide que el público responda de forma masiva, al ser el C.B. Manzanares "Quesos el Hidalgo" uno de los máximos aspirantes al título, en el desplazamiento del pasado fin de semana a Madrigueras los manzanareños veían con evidencia más de 1000 personas en el pabellón del Konga. En el equipo que preside Cristobal Martín Lara solo se pide que la afición despierte y este fin de semana apoye de forma importante al C.B Manzanares "Quesos el Hidalgo".

M.C.D.2022

EL RINCÓN DEL GOLF

El III Trofeo Casa Ortega fue para Jesús Martín Buitrago

Vicente Casero fue segundo y José Angel Cano tercero

LA TRIBUNA
Tomelloso

El pasado domingo día 20 de enero daba comienzo la temporada de golf en Tomelloso con la disputa del III Trofeo Casa Ortega, que como viene haciendo año tras año premia a los ganadores con productos cárnicos (jamones, lomos...).

El torneo daba comienzo a las 9.30 horas reuniendosen en la casa-club un total de 43 participantes, en una mañana que se vio amenazada en todo momento por la intensa niebla.

La victoria final fue para el jugador del club local La Media Legua, Jesús Martín-Buitrago, que con está victoria rubrica su buen estado de forma que le llevo a adjudicarse la temporada pasada la Orden de Mérito intentando seguir en esta los mismos pasos. Jesús se llevo el trofeo y el jamón (premio del patrocinador) con 39 puntos (86 golpes).

En segunda posición quedó Vicente Casero Becerra también de La Media Legua con 33 puntos que le vuelven a poner entre los mejores tras una temporada, la pasada, en la que no brillo demasiado o quizás no le dejaron de brillar.

La tercera posición de está primera categoría fue para José Angel Cano Becerra, ganador del torneo en la pasada edición, al que le bastaron 33 puntos.

Jesús Martín Buitrago

SEGUNDA CATEGORÍA

En segunda categoría la victoria, como sucediera en la primera, fue holgada para Juan Molinero León que tras entregar una tarjeta con 38 puntos se sitúa en un handicap 21.6 y demostrando que puede hacer muchas cosas esta temporada.

En segundo lugar y tras un año, el pasado, de poco tiempo de dedicación, David Chinarro (La Media Legua) consigue con 35 puntos el premio, que no será sino un incentivo para intentar mejorarlo trofeo tras trofeo con su participación.

Con los mismos puntos que el segundo clasificado (35) , pero por mejor handicap el tercer puesto fue para Juan Carlos Linares Ramírez (Media Legua).

Mañana redonda para Juan Molinero que se hizo además con el premio a la mejor aproximación (approach) y para Jesús Martín Buitrago que quedo segundo en la clasificación por golpes (scratch) solo superado por Jesús Ramón Lucendo (Mudela) que con 84 golpes entrego la mejor tarjeta del torneo.

Para completar el cuadro, Manuel Lahoz se llevó el premio al golpe más largo (driver).

Tras la entrega de trofeos los participantes pudieron degustar una comida gentileza del patrocinador, Casa Ortega.

La próxima cita será el día 3 de Febrero en el Torneo Campo de Golf San Rafael que se disputará en la modalidad de parejas.

APUNTES GOLFÍSTICOS PEDRO PERAL.

Gracias

La presentación del libro "El golf en Castilla-La Mancha y otros apuntes" que tuvo lugar el pasado día once en Toledo y el viernes siguiente en Ciudad Real ha servido, entre otras cosas, para poner sobre la mesa receptividad de las instituciones hacia nuestro deporte. Las autoridades están por la labor de facilitar la construcción de las instalaciones necesarias para la práctica del golf. Desde el presidente José Bono hasta el vicepresidente José María Barreda a los alcaldes de Ciudad Real, Miguelturra, San Clemente o Motilla del Palancar, todos han hecho pública fe y compromiso con el golf.

Esta buena disposición ha permitido que promotores, directivos y jugadores hayamos mantenido unos contactos de gran interés para el futuro golfísticios en Castilla-La Mancha.

Se avistan, entre otras realizaciones, la próxima inauguración del campo "Castilla-La Mancha", en las cercanías de Albacete, o la ampliación a dieciocho hoyos, y con césped, del campo de San Clemente, así como la remodelación del campo rústico municipal de El Bonillo.

En nuestra provincia, aparcado el proyecto de Santa Cruz de Mudela, la capital del vino, Valdepeñas, sigue adelante con una iniciativa que parece cuajar. Por su parte, los alcaldes de Miguelturra y Ciudad Real anunciaron en el acto del día dieciocho tener previsto y, en algún caso, acordado, la construcción de instalaciones, bien de prácticas, bien para hacer un recorrido de nueve hoyos. Ello sin contar con los campos previstos en el destino turístico "El Reino de don Quijote" que, aunque lentamente, avanza de la mano de los promotores españoles y de la sociedad francesas Barriére. La primera instalación será una Academia de golf, con escuela para jóvenes principiantes.

Es conocido el interés de la presidenta de la Rfeg, Enma Villacieros, en promocionar campos de titularidad pública. En el año 2001, subvencionó proyectos municipales por importe de 602803 euros. Y para el presente, la partida se ha elevado al doble, más de un millón de euros, sobre 225 millones de pesetas. Y ya se sabe: ante partidas limitadas, quien da primero, da dos veces. En estos apuntes de "punto y aparte", que no de punto final, quiero agradecer muy sinceramente a las autoridades regionales y locales su presencia y apoyo al golf en los actos de presentación señalados; a todos los asistentes, entre ellos, los cuadrilleros de "Los de la Blusa", y, de forma especial, a los directivos de los clubes de golf, con o sin campo, de nuestra región; ellos han escrito las mejores páginas de nuestra historia en las cañadas y veredas manchegas; ellos son el "oro molido" del golf castellano-manchego, al que yo solo he podido aportar, en centimillos de euros, la calderilla de mi prosa periodística. Gracias, otra vez.

GALERÍA DE FEDERADOS: JESÚS PALOMARES PRADO

El Club Las Albarizas ya tiene su calendario oficial para este año

A. P. GREEN
Ciudad Real

Aunque aún no se haya podido enviar a los medios de comunicación, ni a los socios del Club el calendario de bolsillo, si podemos dar a conocer todas las actuaciones del Club durante la presente temporada 2002. Todos lo recibirán puntualmente en cuanto esté dispuesto, bien entendido que el retraso es debido a la sincronización que hemos de hacer con los calendarios de otros campos.

En la presente temporada el club Las Albarizas, desarrollará seis torneos sociales, otros seis open y seis más regionales, lo que dará como resultado un programa que cubre perfectamente las apetencias de los asociados.

Los torneos sociales se jugarán en el campo de Layos (Toledo) y serán los siguientes: Reyes (ya jugado), VII Lóver, IX Trofeo Presidente, II Trofeo Moraleda´s, I Trofeo Inmovell y IX Trofeo de Navidad.

Los seis trofeos "open" se jugarán en Pozoblanco y serán: VI Peugeot Ciudad Real 2002, V Trofeo Lanza, V Trofeo La Tribuna de Ciudad Real, VI Trofeo Daewoo, IX Trofeo Las Albarizas y I Trofeo La Abuela Hipólita.

Los regionales a los que asistiremos son: XII Trofeo Interclubs (Guadalajara), XIII Copa Federación (Albacete), II Memorial Felipe Muñoz (Layos), III Copa Seniors (Layos), XII Trofeo de Dobles (Villar de Olalla, Cuenca), III Trofeo Interprovincial (Guadalajara).

GALERÍA DE FEDERADOS

JESÚS PALOMARES PRADO. Reside en Malagón y es socio del Club Las Albarizas. Lleva varios años en el golf y su afición está muy consolidada. Los datos que podemos obtener de la Red Federación Española (a través de internet, y que hay que actualizar, puesto que el número de licencias ha ascendido a 199.611) son: Licencia nº 8814237653.- Handicap 26,3. Su ranking es: nacional masculino: el 49.034 entre las licencias actuales 199.611.- masculino mayor el puesto 35.461.- territorial: el lugar 390 sobre 1.553 licencias (sin actualizar) Club: puesto 15 entre 53.

Es un jugador muy competitivo y con muchas ganas de mejorar, cosa que conseguirá con entrenamiento y afinando un poco la técnica, sobre todo en el juego corto.

Jesús Palomares Prado

M.C.D.2022

BOLSA DE TRABAJO

INGENIERO TECNICO INDUSTRIAL

(Especialidad en Electronica)

Requisitos:

- Nivel alto en conocimientos de Electronica/Microelectronica
- Conocimientos de Cad específico
- Conocimientos de Informatica a nivel de usuario
- Facilidad relación
- Se valorará experiencia y conocimiento de idiomas

Se Ofrece:

- Alta en Seguridad Social
- Remuneración acorde con su experiencia
- Posibilidades de promoción en la empresa

Enviar currículum con fotografía indicando el apdo. de correos 1.069 de Ciudad Real. Ref.: "La Tribuna Ing. T. Electrónico"

SE NECESITA CAMARERA para trabajar en cafetería tipo Pub en Puertollano. Interesados llamar a los teléfonos.- 926 43 04 86 o 651 73 73 18

Se necesita comercial para empresa de Ciudad Real, estabilidad, sueldo fijo + comisiones. Interesados llamara al **926 21 07 10**

MOTORAS/VENDEDORAS

Campaña de Promoción C.Real y alrededores

Requisitos:
Buena presencia
Disponibilidad total
Carnet de conducir B-1
Coche propio
Edad: 20-29 años.

Se ofrece:
Contrato laboral y Alta Seguridad Social
Sueldo fijo+incentivos
Valorará experiencia en trato con el público y dotes en ventas

Interesadas llamar al 926 575 78 68. Sra. Riánsares

REPRESENTANTE

Se necesita para empresa del País Vasco de mangueras flexibles en P.V.C, P.U., Caucho, etc., así como accesorios y planchas de caucho.

Imprescindible estar introducido en suministros industriales para los sectores de madera, cerámica, calzado, agrícola, etc.

Teléfono.- 945 89 00 50

SE PRECISAN CONDUCTORES

Con experiencia (Trayler) RUTAS NACIONALES

Teléfono: 926 27 42 78

EMPRESA LÍDER EN EL SECTOR DEL VEHÍCULO INDUSTRIAL

PRECISA:

para la provincia de C.Real

Perfil:
Preferentemente edad entre 22 y 35 años
Informática a nivel de usuario
Gran capacidad de relación
Habilidades negociadoras
Buena presencia
Con gran capacidad de trabajo
Residencia en la zona entre Valdepeñas y Tomelloso
Disponibilidad para viajar
Se valorará experiencia

Ofrecemos:
Incorporación en plantilla de sólida empresa en pleno proceso de expansión
Interesante retribución compuesta por fija+variable según valía y la experiencia
Incorporación inmediata
Apoyo de Marketing
Formación permanente

Interesados, mandar currículum urgentemente al Fax 676 14 73 50 o contactar en el teléfono 647 71 39 02

(fecha tope recepción de currículum el 04/02/02)

BOLSA DE SERVICIOS

HIPOTECAS
Con problemas

Refinanciación, hipotecas, embargos, subastas, unificación de créditos

INMOBILIARIA

Alquiler y venta de Pisos Locales y Solares

FICASA

926 21 75 31-619 40 61 44
626 47 74 94

SE ALQUILA LOCAL

En Zona Universitaria 149m2. Video Club Flash-Back.

Interesados llamar al teléfono: 609 86 23 25

CENTRO DE ESTUDIOS PUERTOLLANO

Homologado Mº Interior el 21-03-97

C/ Goya, 29 Tel: 926 41 13 32 689 154 154 de PUERTOLLANO

- Vigilante de seguridad
- Vigilante de explosivos
- Escolta privado
- Guarda de campo/caza
- Vigilante de coto privado

Nueva convocatoria
VIGILANTE DE SEGURIDAD
Presentación de instancias hasta el 07/02/2002

¡LLAMANOS! al tel.: 689 154 154 -

¿BUSCA OFICINA?

¿Quiere reducir los gastos fijos de su empresa?

Llámenos al teléfono.- 926 27 40 70

GANADO

Vendo derechos de ovejas y de vacas nodrizas. Tfno: 607 59 66 58

HIPOTECAS:desde 2,50%,
4.486pts millón/mes, compra vivienda, refinanciación, cancelamos embargos, ASNEF, RAI, locales, rústicas, consultar **900 13 13 43**

SE TRASPASA LOCAL COMERCIAL Céntrico, de 60 m2 aprox. Pasaje Gutiérrez Ortega nº2. Totalmente acondicionado para cualquier actividad. Información: 639 32 40 99.

REFUGIADOS Afganos

Necesitan ayuda urgente

Banco Central Hispano:
0049 - 0001 - 51 - 2710070009
Banco Santander:
0049 - 6127 - 12 - 2810216509
Banco Bilbao Vizcaya Argentaria:
0182 - 5906 - 89 - 0010001000

Información
902 218 218

ACNUR UNHCR — ASOCIACIÓN ESPAÑA con ACNUR

www.eacnur.org

TECNAS
ACADEMIA DE ESTUDIOS UNIVERSITARIOS
C/ Carmen, 8 - Tlf.: 926 23 24 27 - CIUDAD REAL -

Infórmate hoy mismo en:

CURSO CALCULO DE ESTRUCTURAS DE HORMIGON

PROGRAMA CYPE

Profesor:
D. Luis Felipe Rodríguez Martín
Catedrático Escuela Superior de Arquitectura de Madrid

CURSO DISEÑO GRAFICO EMPRESARIAL

- TODOS LOS NIVELES
- SALIDA PROFESIONAL
- ULTIMA TECNOLOGIA
- HORARIOS FLEXIBLES

PAQUETE INTEGRADO CORTELDRAW 10
RETOQUE DE IMAGEN DIGITAL
PROYECTOS MULTIMEDIA
AVANZADO: DISEÑO DE PAGINAS WEB

(MAXIMO 15 PERSONAS) COMIENZO INMEDIATO

M.C.D.2022

BOLSA INMOBILIARIA

BOLSA INMOBILIARIA

¡¡DUPLEX-ÁTICO!! 75.126,51 euros (12.500.000), 120m2, nuevo exterior, parquet, precioso. Sin entrada. **Tfno 926 21 90 85**

¡SUPEROCASIÓN, 9.700.000! 4 habitaciones, calefacción, exterior, bien comunicado, ¡Pague como un alquiler! **Tfno 926 25 21 10**

¡UNIVERSIDAD! 51.086,03 euros (8.500.000), 4 habitaciones, 2 baños, exterior, cuotas a su medida. **Tfno 926 21 65 64**

¡¡GANGA 7.000.000!! Amplísimo, nuevo, exterior, situación inmejorable ¡ Financiación Garantizada. **Tfno 926 25 07 45**

¡CALATRAVA! 75.126,51 euros (12.500.000), 4 habitaciones, ascensor, calefacción, totalmente amueblado. Proponga forma de pago. **Tfno 926 21 90 85**

¡TOLEDO 10.500.000! 3 habitaciones, exterior, nuevo calefacción, ascensor, patio ¡Mínima entrada, máxima facilidades!. **Tfno 926 25 21 10**

¡CASA! 120m2, 4 dormitorios, salón con chimenea, jardín de 100m2, precioso, garaje. Mínima entrada. **Teléfno 926 21 65 64**

¡TORREON! 15.500.000 ptas. - 4 Habitaciones, supercocina, exterior, nuevo, calefacción, ascensor, Garaje. ¡Proponga forma de pago!. **Tfno 926 25 07 45**

¡UNIFAMILIAR! 4 habitaciones, precioso, garaje, patio de 45m2, situación inmejorable. Máximas facilidades. **Tfno.- 926 21 90 85**

¡2.700.000! Rebajo, 3 habitaciones, exterior, 40.000 mensuales, !Abstenerse intermediarios! .**Tfno.- 926 25 21 10**

¡TOLEDO! 51.086,03 euros (8.500.000), 4 habitaciones, exterior, terraza. Pague menos que un alquiler. **Tfno.- 926 21 65 64**

¡URGE! Centro 10.500.000.- 4 habitaciones, luminoso, ascensor, calefacción, ¡Mínima entrada! **Tfno 926 25 07 45**

¡¡TORREÓN!! 60.101,21 euros (10.000.000), 4 habitaciones, nuevo, exterior, calefacción. Máximas facilidades. **Tfno.- 926 21 90 85**

¡CASA CIUDAD REAL! 9.000.000 ptas. 120 mts, 3 dormitorios, patio, facilidades de pago. **Tfno.- 926 25 21 10**

¡¡URGE VENTA!! 63.106,27 euros (10.500.000), 4 habitaciones, luminoso, ascensor. Facilidades de pago.**Tfno.- 926 21 65 64**

¡CHALET! 14.700.000! 3 dormitorios, nuevo, chimenea, piscina, ¡Mínima Entrada! . **Tfno.- 926 25 07 45**

BOLSA INMOBILIARIA

¡NO SIGA PAGANDO ALQUILER!! usted puede propietario, nosotros se le ofrecemos sin entrada, financiación única y cuotas a su medida. ¡¡Llámenos le informaremos sin ningún tipo de compromiso!! Grandes facilidades para el pago. 926 25 67 29

¡¡¡POR TRASLADO!!!. Urge vender unifamiliar en 7.750.000 ptas (46.584,04 euros), amplia, luces. Grandes facilidades. 926 200458

¡SE VENDE PISO! Por herencia totalmente reformado, 9.300.000 ptas (55.894,13 euros), recién pintado. 1ª Planta ¡Ocasión única !. 926 25 67 29

¡URGE VENDER! Piso semicentro en 7.800.000 ptas (46.878,94 euros), 3 dormitorios, amueblado, ¡¡¡Superurgente venderlo!! 926 200458

¡ALQUILER BAR! Totalmente montado, con maquinaria, buen funcionamiento sin traspaso. 125.000 ptas (751,27 euros). Mensuales, Facilidades. 926 200458

¡!REBAJADO!! 2.500.000 (15.027.11 euros), excelente, 3 dormitorios, mínima entrada. Facilidades. Tfno: 926 25 67 29

ALQUILER CALLE CALATRAVA 42.000 (252.46 euros). Facilidades. Tfno.- 926 25 67 29

PROCEDENTE DE BANCO 80 m, reformado, 42.720 ptas/mensuales, (256,75 euros) amplias habitaciones, nos adaptamos a su fórmula de pago, facilidades. 926 20 04 58

DUPLEX SUPERLUJOSO 9.850.000 (59.206,81 euros). Amplias terrazas, muy bonito. Tfno: 926 25 67 29

ALQUILER C/ CALATRAVA 3 dormitorios, 50.000 ptas (300,51 euros). Totalmente amueblado, calefacción, 926 200458

CALLE CALATRAVA 7.150.000 (42.977,53 euros), 3 habitaciones, reformado, facilidades de pago. Tfno 926 25 67 29

¡TORREÓN! 8.150.000 (48.988,38 euros). Facilidades, 926 25 67 29. Superluminoso, calefacción, grandes facilidades de pago con cuotas a su medida. Tfno 926 200458

AVENIDA DE LA MANCHA Ascensor, 3 dormitorios, gas natural, sólo 55.000 ptas/mes. Facilidades. . 926 25 67 29

¡¡EXCELENTE OCASIÓN !! 6.150.000., 3 Dormitorios, salón, calefacción, Facilidades. Tfno.- 926 200458

CONFIENOS BAJO SU CONTROL LA VENTA DE SU VIVIENDA. Nosotros se la compramos, llámenos y le informaremos sin ningún compromiso o pasese por inmobiliaria Procasa, C/ Calatrava, 10 local. 926 25 67 29

¡¡ATENCIÓN!! Necesito vender piso urgentemente, 3.650.000 (21.936,94 euros), 3 habitaciones, cocina amueblada, grandes facilidades. 926 200458

CALLE TOLEDO 6.550.000 ptas. (39.366,29 euros) 3 habitaciones, damos facilidades, proponga forma de pago, 926 25 67 29

¡¡SIN ENTRADA!! 7.750.000 ptas (46.578,44e), excelente, calefacción, cocina amueblada nueva, ocasión inmejorable, facilidades. Tfno 926 200458

¡¡ALQUILER BIEN SITUADO !! Amueblado, 45.000 ptas/mes (270,16 euros), damos facilidades Tfno 926 25 67 29

BOLSA INMOBILIARIA

ZONA ANGELES 70m, totalmente reformado, exterior. Pague como un alquiler. 49.000 ptas/mes. **Tfno 926 21 24 43**

¡TOLEDO! 3 dormitorios, calefacción y ascensor, muy luminoso. Ideal inversores. Consulte precio. **Tfno 926 27 00 54**

¡ZONA CALATRAVA! a estrenar, apartamento de un dormitorio, exterior, calefacción y ascensor. Precio.- 9.500.000 ptas. **Tfno 926 21 24 43**

¡UNIVERSIDAD! apartamento situado en zona residencial con piscina. Consta de 1 dormitorio, salón, cocina y baño. Calidades inmejorables. Precio.- 9.500.000 ptas. **Tfno.- 926 27 00 54**

¡ZONA TRANQUILA! 3 dormitorios, para entrar a vivir, muy luminoso, trastero y calefacción. Precio.- 9.500.000 .**Tfno.- 926 27 00 54**

¡PEDRERA! 2 dormitorios, reformado, ascensor y calefacción, muy luminoso. Precio.- 8.500.000 ptas. **Tfno.- 926 21 24 43**

¡ZONA PEDRERA! 3 dormitorios, salón comedor, todo exterior, ventanas alumino. Precio interesante, 9.000.000 ptas. **Tfno 926 27 00 54**

¡¡DISPONEMOS! de la vivienda en alquiler que busca. Consulte sin compromiso. **Tfno.- 926 21 24 43**

¡ZONA RESIDENCIAL! piso de 4 dorm., 2 baños, seminuevo, puertas de pino, totalmente exterior. Precio.- 10.250.000 ptas. **Tfno.- 926 27 00 54**

¡¡CALLE ALARCOS!! 70m, calefac. y ascensor, muy luminoso. Ideal inversores. Precio.- 10.000.000. **Tfno.- 926 21 24 43**

M.C.D.2022

INFANTIL PRESENTADO POR MIRIAM DE LAS HERAS Y EDUARDO JUNCO, OFRECE CONSEJOS SOBRE ALIMENTACIÓN, EDUCACIÓN Y SALUD

'El planeta de los niños', un espacio para padres

La 2 estrena un programa de orientación hacia los más pequeños

JOSÉ PRIETO
Madrid

La segunda cadena de TVE estrena hoy un nuevo programa cuyos protagonistas son los niños. *El planeta de los niños* es su nombre, aunque no va dirigido a ellos sino a los padres, en el que se ofrecerán consejos sobre su cuidado. Miriam de las Heras y el pediatra Eduardo Junco son los presentadores de este espacio en el que se orientará a los padres sobre cómo alimentar, educar, vestir a la moda y cuidar la salud de los niños.

En el programa de esta tarde los telespectadores podrán conocer a Blanca Fernández Ochoa, pero no en su conocida faceta de esquiadora sino en la menos conocida de madre, que presentará a sus hijos, David de dos años, y Olivia de tres, además de hablar de sus juegos preferidos, peleas y de cómo a la hora de dormir su casa se convierte en un auténtico campo de batalla.

El cocinero Jesús López explicará cómo hacer un pastel de fiesta ideal para celebrar el cumpleaños de cualquier niño, en cuya elaboración le ayudarán sus hijos Axel, de cinco años, e Iván de seis. En la sección sobre salud *Los más sanotes* el doctor Pérez Butragueño, pediatra de urgencias, explicará cuándo se debe llevar a un niño rápidamente al hospital. Esta sección, junto con otras como *Consejos útiles*, *Rico y nutritivo*, *La estrella de la casa* y *Me visto yo* serán el centro del programa, en el que se darán consejos sobre temas como cuándo llevar a los niños al médico o qué elementos de seguridad hay que observar en las viviendas para que sean a prueba de niños. *El planeta de los niños* es un espacio con un original decorado, diseñado por Agatha Ruíz de la Prada, y con un formato pionero en televisión con la idea original de Melchor Miralles.

Miriam de las Heras y Eduardo Junco son los presentadores RTVE

BREVES

'OPERACIÓN TRIUNFO'

La AMPE critica la "nula" formación musical del espacio

El presidente de la Asociación de Músicos Profesionales de España (AMPE), José Luis Nieto, afirmó ayer que los participantes en el concurso *Operación triunfo* reciben una formación musical "nula" y que sólo se les prepara para vender un producto en el mercado, por lo que opina que sus promotores están realizando "una operación triunfo completísima".

GRUPO CORREO

Fernández Vallejos, nuevo consejero delegado de TESA

Jesús Fernández Vallejos ha sido nombrado nuevo consejero delegado de la editorial Taller de Editores (TESA), aunque seguirá siendo consejero de diversas sociedades del Grupo Correo Prensa Española. Por otra parte, Miguel Larrea pasa a ser director de publicaciones de TESA, cargo que ya ocupó entre 1995 y 2000.

Lotería Nacional
SORTEO DEL JUEVES

SORTEO 06/02

SORTEO DEL DÍA 24 DE ENERO DE 2002

Seis series de 100.000 billetes cada una
Lista acumulada de las cantidades que han correspondido a cada una de las seis series de los números premiados, clasificados por su cifra final

Estos premios podrán cobrarse hasta el día 24 de Abril de 2002, INCLUSIVE

0

Números	Euros	Pesetas
28100	300	49.916
28110	300	49.916
28120	300	49.916
28130	300	49.916
28140	360	59.899
28150	300	49.916
28160	300	49.916
28170	300	49.916
28180	300	49.916
28190	300	49.916
79600	300	49.916
79610	300	49.916
79620	300	49.916
79630	300	49.916
79640	360	59.899
79650	300	49.916
79660	300	49.916
79670	300	49.916
79680	300	49.916
79690	300	49.916

Terminaciones

40	60	9.983

1

Números	Euros	Pesetas
28101	300	49.916
28111	300	49.916
28121	300	49.916
28131	300	49.916
28141	300	49.916
28151	300	49.916
28161	300	49.916
28171	300	49.916
28181	300	49.916
28191	300	49.916
79601	300	49.916
79611	300	49.916
79621	300	49.916
79631	300	49.916
79641	300	49.916
79651	300	49.916
79661	300	49.916
79671	300	49.916
79681	300	49.916
79691	300	49.916

Terminaciones

221	150	24.958
561	150	24.958

2

Números	Euros	Pesetas
28102	330	54.907
28112	330	54.907
28122	330	54.907
28132	330	54.907
28142	330	54.907
28152	330	54.907
28162	330	54.907
28172	330	54.907
28182	330	54.907
28192	330	54.907
79602	330	54.907
79612	330	54.907
79622	330	54.907
79632	330	54.907
79642	330	54.907
79652	330	54.907
79662	330	54.907
79672	330	54.907
79682	7.230	1.202.971
79692	330	54.907

Terminaciones

0832	780	129.781
2	30	4.992

3

Números	Euros	Pesetas
28103	330	54.907
28113	330	54.907
28123	480	79.865
28133	330	54.907
28143	330	54.907
28153	330	54.907
28163	330	54.907
28173	330	54.907
28183	480	79.865
28193	330	54.907
79603	330	54.907
79613	330	54.907
79623	330	54.907
79633	330	54.907
79643	330	54.907
79653	330	54.907
79663	330	54.907
79673	330	54.907
79683	300.000	49.915.800
79693	330	54.907

Terminaciones

9683	1.230	204.655
123	180	29.949
213	180	29.949
683	480	79.865
923	180	29.949
83	180	29.949
3	30	4.992

4

Números	Euros	Pesetas
28104	300	49.916
28114	300	49.916
28124	300	49.916
28134	300	49.916
28144	300	49.916
28154	300	49.916
28164	300	49.916
28174	300	49.916
28184	300	49.916
28194	300	49.916
79604	300	49.916
79614	300	49.916
79624	300	49.916
79634	300	49.916
79644	300	49.916
79654	300	49.916
79664	300	49.916
79674	300	49.916
79684	7.200	1.197.979
79694	300	49.916

Terminaciones

034	150	24.958

5

Números	Euros	Pesetas
28105	300	49.916
28115	300	49.916
28125	300	49.916
28135	300	49.916
28145	300	49.916
28155	300	49.916
28165	300	49.916
28175	300	49.916
28185	300	49.916
28195	300	49.916
79605	300	49.916
79615	300	49.916
79625	300	49.916
79635	300	49.916
79645	300	49.916
79655	300	49.916
79665	300	49.916
79675	300	49.916
79685	300	49.916
79695	300	49.916

Terminaciones

395	150	24.958
845	150	24.958

6

Números	Euros	Pesetas
28106	330	54.907
28116	330	54.907
28126	330	54.907
28136	330	54.907
28146	330	54.907
28156	3.970	660.552
28166	390	64.891
28176	330	54.907
28186	330	54.907
28196	330	54.907
79606	330	54.907
79616	330	54.907
79626	330	54.907
79636	330	54.907
79646	330	54.907
79656	330	54.907
79666	390	64.891
79676	330	54.907
79686	330	54.907
79696	330	54.907

Terminaciones

3796	780	129.781
9586	780	129.781
016	180	29.949
66	90	14.975
6	30	4.992

7

Números	Euros	Pesetas
28107	300	49.916
28117	300	49.916
28127	300	49.916
28137	300	49.916
28147	300	49.916
28157	60.000	9.983.160
28167	300	49.916
28177	300	49.916
28187	360	59.899
28197	300	49.916
79607	300	49.916
79617	300	49.916
79627	300	49.916
79637	300	49.916
79647	300	49.916
79657	300	49.916
79667	300	49.916
79677	300	49.916
79687	360	59.899
79697	300	49.916

Terminaciones

517	150	24.958
87	60	9.983

8

Números	Euros	Pesetas
28108	300	49.916
28118	300	49.916
28128	300	49.916
28138	300	49.916
28148	300	49.916
28158	3.940	655.561
28168	300	49.916
28178	300	49.916
28188	300	49.916
28198	300	49.916
79608	300	49.916
79618	300	49.916
79628	300	49.916
79638	300	49.916
79648	300	49.916
79658	300	49.916
79668	300	49.916
79678	300	49.916
79688	300	49.916
79698	300	49.916

Terminaciones

6318	750	124.790

9

Números	Euros	Pesetas
28109	300	49.916
28119	300	49.916
28129	300	49.916
28139	300	49.916
28149	300	49.916
28159	300	49.916
28169	300	49.916
28179	300	49.916
28189	300	49.916
28199	300	49.916
79609	300	49.916
79619	300	49.916
79629	300	49.916
79639	300	49.916
79649	300	49.916
79659	300	49.916
79669	300	49.916
79679	300	49.916
79689	300	49.916
79699	300	49.916

Terminaciones

999	150	24.958

ESTE SORTEO ADJUDICA 2.127.000 DÉCIMOS PREMIADOS POR UN IMPORTE TOTAL DE 12.580.500 EUROS (2.093.219.073 PESETAS)

PREMIO ESPECIAL
1.170.000,00 € - 194.671.620 Ptas.

Núm. 79683 (PRIMER PREMIO)
Fracción 4.ª - Serie 3.ª

PREMIO ACUMULADO
1.200.000,00 € - 199.663.200 Ptas.

EL VALOR EN PESETAS QUE FIGURA EN CADA PREMIO ES A TÍTULO INFORMATIVO

Los datos relativos a premios incluidos en esta página tiene carácter meramente informativo. En consecuencia, deberá consultar la Lista Oficial de Premios de la Lotería Nacional, o bien acudir a los puntos de venta autorizados de L.A.E., para conocer los resultados oficiales de los sorteos y concursos de pronósticos en los que se haya participado.

M.C.D.2022

BUTACA TV ● LAS PELÍCULAS DE HOY

POR SONIA IGLESIAS PLAZA

● MALA ★ REGULAR ★★ INTERESANTE ★★★ BUENA ★★★★ MUY BUENA ★★★★★ OBRA MAESTRA

EL DILEMA

CANAL+/10.00/DRAMA ★★★★

1999. Nacionalidad: Estados Unidos. Color. 151 minutos. Dirección: Michael Mann. Intérpretes: Al Pacino, Russell Crowe, Christopher Plummer, Diane Venora.

Jeffrey Wigand, un científico de primera fila que tenía acceso a la información confidencial sobre los efectos adictivos de la nicotina, fue uno de los testigos principales en los juicios que se celebraron por todo Estados Unidos contra la industria tabaquera y que generaron indemnizaciones por valor de 246 billones de dólares. Por su parte, Lowell Bergman, periodista de investigación, ha grabado una entrevista en la que Wigand desmiente la declaración de su empresa Brown & Williamson ante el Congreso norteamericano.

■ Una de las mejores transformaciones de Crowe. La Academia le negó el Oscar, pero le compensó al año siguiente con *Gladiator*. ¿Repetirá en marzo?

JUEGO MENTAL

TELE 5/16.30/INTRIGA ★

1998. Nacionalidad: Estados Unidos. Colo.r 90 minutos. Dirección: D. J. Caruso. Intérpretes: Eriq La Salle, Titus Welliver, Sheila Kelley.

La psiquiatra Andi Mannete y sus hijas son secuestradas por un antiguo paciente. El detective descubre que se trata de algo más complejo, tramado por el ex marido de Andi y su madrastra.

■ Entre tanta y tanda de *Urgencias*, a La Salle le sobró tiempo para perderlo en subproductos como éste. Con el genio que se gastaba en la serie, ¿cómo se le ocurre al marido buscarle las cosquillas?

EL DINERO ES LO PRIMERO

ANTENA 3/21.55/ACCIÓN ★

1996. Nacionalidad: Estados Unidos. Color. 92 minutos. Dirección: Brett Ratner. Intérpretes: Charlie Sheen, Chris Tucker, Heather Locklear.

James Russell, un atractivo reportero que está a punto de casarse con una bella y rica heredera, se ve envuelto en una ola de persecución y asesinatos al intentar entrevistar a Franklin, un hombre de color cuyo verdadero negocio es la reventa de entradas. Por culpa de James, Franklin es detenido e implicado en un atentado contra un furgón de prisioneros en el que mueren todos los vigilantes y ocupantes, excepto él y un asesino de origen francés.

■ Una mezcla poco original de explosiones, carreras y chistes malos. Aunque parezca mentira, los guionistas hicieron después *Toy Story*.

MISIÓN IMPOSIBLE 2

CANAL+/22.00/ACCIÓN ★

2000. Nacionalidad: Estados Unidos. Color. 119 minutos. Dirección: John Woo. Intérpretes: Tom Cruise, Dougray Scott.

Ethan Hunt vuelve a estar implicado en una crisis internacional de dimensiones espectaculares. Acompañado del genio informático Luther Stickell y con el recuerdo en la mente de una hermosa ladrona, Hunt recorre Australia y España embarcado en lo que parece una misión imposible: detener a un villano enloquecido antes de que lleve a cabo sus planes de destrucción masiva.

■ Cruise recorre Australia y España –patrias de sus dos últimas parejas, casualmente– para acabar quemando fallas en la Semana Santa andaluza. Esperemos que Penélope le ponga al día.

EL PICO

LA 2/23.15/DRAMA ★

1983. Nacionalidad: España. Color. 105 minutos. Dirección: Eloy de la Iglesia. Intérpretes: José Luis Manzano, José Manuel Cervino.

Paco es hijo de un comandante de la guardia civil destinado a Bilbao. Semanas antes de cumplir dieciocho años, pasa de tomar drogas blandas a inyectarse heroína. El dinero necesario lo obtiene traficando en compañía de su mejor amigo, hijo de un diputado independentista. Poco después, salva a su padre de morir en un atentado y su imagen aparece en todos los periódicos. Ahora es peligroso que siga vendiendo droga y sus problemas se agudizan.

■ Demencial mezcla de sexo, drogas y terrorismo con la que De la Iglesia escandalizó en su momento al respetable.

LA SUGERENCIA

Willis salva al planeta

ARMAGEDDON

TELE 5/22.00/CIENCIA FICCIÓN ★★

1998. Nacionalidad: Estados Unidos. Color. 144 minutos. Dirección: Michael Pay. Intérpretes: Bruce Willis, Ben Affleck, Liv Tyler, Steve Buscemi.

Cuando un asteroide de grandes dimensiones se dirige a gran velocidad hacia la tierra. Un equipo de valientes trabajadores del petróleo es requerido por la NASA para viajar al meteorito.

■ Sean Connery se enfrentó en los años 70 a un gigantesco meteorito que amenazaba con estrellarse contra el planeta. Sobre ese esquema argumental, en los 90 se rodó esta película y otra similar, *Deep Impact*. La que nos ocupa aquí fue la triunfadora en taquilla. Michael Bay y los actores se tomaron con sentido del humor esta aventura imposible.

TODAS LAS PELÍCULAS

El dilema	10.00	Canal+
Juego mental	16.30	Tele 5
El dinero es lo primero	21.55	Antena 3
Armageddon	22.00	Tele 5
Misión imposible 2	22.00	Canal+
El pico	23.15	La 2
El coleccionista de huesos	00.03	Canal+
Causa perdida	01.30	Tve 1
A través del espejo	02.15	La 2
Quiero la cabeza de Alfredo García	02.45	TM
Justicia salvaje	03.21	Canal+

EL COLECCIONISTA DE HUESOS

CANAL+/00.03/INTRIGA ★★

1999. Nacionalidad: Estados Unidos. Color. 113 minutos. Dirección: Phillip Noyce. Intérpretes: Denzel Washington, Angelina Jolie.

El detective Lincoln Rhyme sufrió un terrible accidente en el proceso de una investigación que le dejó tetrapléjico. Sin embargo sigue siendo uno de los mejores policías de Nueva York, capaz de seguir el rastro de sus pesquisas desde la cama en la que está postrado. Sólo necesita la ayuda de una agente que sea capaz de conectar con su intuición y llevar a la acción sus conclusiones.

■ Jolie saltó a la fama con esta intriga numérica, perfecta para verse en televisión.

CAUSA PERDIDA

TVE 1/01.30/INTRIGA ★

1997. Nacionalidad: Estados Unidos. Color. 92 minutos. Dirección: Andy Wolk. Intérpretes: Beau Bridges, E.G. Marshall, Martha Plimpton.

Jack Casey es condenado por un asesinato que no cometió. Un año después, por un error administrativo, es puesto en libertad. Al mismo tiempo se descubre que el no fue el autor del asesinato por el que se le condenó, pero la policía sigue buscándole como a un criminal.

■ Historia que recuerda a la de *El fugitivo*. También es una actualización de una vieja serie.

A TRAVÉS DEL ESPEJO

LA 2/02.15/INTRIGA ★★★

1946. Nacionalidad: Estados Unidos. B/N. 92 minutos. Dirección: Robert Siodmak. Intérpretes: Olivia de Havilland, Lew Ayres.

Estamos, sin duda, al borde de lo que puede llegar a ser un crimen perfecto. Ha sido planeado por una mujer que padece una fuerte paranoia y cuyas mutaciones de personalidad pueden ser su mejor coartada. Va a utilizar la apariencia de una hermana gemela. En este laberíntico juego hay una víctima, pero ningún culpable.

■ La dulce Melita abandona su imagen de mojigata para dar vida a una asesina.

AGENDA CULTURAL

CIUDAD REAL

MUSEO DE CIUDAD REAL
*Sala 1:Exposición permanente de Arqueología
*Sala 2: Exposición permanente de C.C. Naturales
*Sala 3: Exposición de Bellas Artes
MUSEO LOPEZ VILLASEÑOR
*Exposición permanente del pintor Manuel López Villaseñor.
MUSEO ELISA CENDRERO
CENTRO DE EXPOSICIONES DE LA DIPUTACIÓN
*Exposición de las obras seleccionadas en el X Certamen de Artes Plásticas "Angel Andrade"
GALERÍA ARTECASA
*Exposición permanente de pintura y escultura. García Sevilla G. Vozmediano, Angel Pintado, Márques Talavera, Exojo.

PUERTOLLANO

CASA MUNICIPAL DE CULTURA
*Del 11 al 31 de enero: Exposicón de Francis García-Pardo.
AUDITORIO MUNICIPAL
*Exposición colectiva de artistas, incluida en la "1ª Semana de la Mujer en el Arte".

TOMELLOSO

MUSEO LOPEZ TORRES
Sala principal: Colección de dibujos y oleos de Antonio López Torres

ALMAGRO

MUSEO NACIONAL DE TEATRO
*Exposición de las últimas adquisiciones del museo.
*Exposición de Eduardo Armenteros: La Zarzuela
*Exposición Valle-Inclán en su tiempo
GALERIA FÚCARES
*Exposición de José Luis Pastor "La edad de oro" (Hasta el día 23 de enero)

CAMPO DE CRIPTANA

EL POSITO
*Colección de arte contemporáneo: (Pinturas y Esculturas)

MALAGÓN

MUSEO MUNICIPAL "ESTADOS DEL DUQUE"
*Exposición permanente de aperos de labranza

ALMODOVAR

MUSEO PALMERO
Visitas concertadas 926 46 40 04
MUSEO PALMERO (EN BARCELONA)
*Exposición iconográfica de personajes del Quijote: 93 21 26 551

VISO DEL MARQUES

MUSEO DE CIENCIAS NATURALES
*Exposición de minerales - *Exposición de fósiles: Fauna y Flora
PALACIO DE LA MARINA
Edificio de finales del XVI. Salas con frescos y murales.

VALDEPEÑAS

MUSEO FUNDACION (GREGORIO PRIETO)
*Exposición permanente de obras de Gregorio Prieto y otros artistas...
MUSEO MUNICIPAL
*Exposición permanente de arqueología y Arte Contemporáneo
MUSEO DE LOS MOLINOS
*Exposición de maquestas de molinos, óleos de Gregorio Prieto...

ALCAZAR DE SAN JUAN

MUSEO PROVINCIAL
*VIII Exposición de Fotografía "Vinos de La Mancha y VII Exposición Nacional de Pintura "Vinos de la Mancha".

M.C.D.2022

TVE 1

06.00 **Canal 24 horas**
07.30 **Telediario matinal**
Incluye 'Los desayunos de TVE' (09.10)
09.15 **Pobre diabla**
Serie
10.30 **Saber vivir**
'Bultos a examen'
11.45 **Así son las cosas**
Con Manuel Giménez
14.00 **Informativo territorial**
14.30 **Corazón de invierno**
Las noticias de los famosos, sus ratos de ocio,... con Anne Igartiburu
20.00 **Telediario 1**
Las noticias más importantes de la jornada, con Ana Blanco
20.55 **El tiempo**

16.00
La verdad de...

En el episodio de hoy, Javier comprende que Gallie no bromea en absoluto. Éste muestra sus cartas y tiene un póquer de damas.

00.55 **Cuando seas mía**
Telenovela
02.15 **El precio justo**
Con Guillermo Romero y Salvador Aldeguer
03.00 **Gente**
Sucesos y corazón, presentados por Sonia Ferrer y Pepa Bueno
05.55 **El tiempo**
06.00 **Pequeños grandes genios**
Último programa de este concurso cultural
06.30 **Telediario 3**
Presentado por Carmen Tomás
08.30 **Cine de madrugada**
'Causa perdida'
10.00 **Canal 24 horas**

LA 2

06.30 **África a ras del suelo**
07.00 **That's English**
07.30 **TPH Club**
Incluye las series de dibujos Mr. Bogus, Tweenies y Peanuts
09.30 **Aquí hay trabajo**
Programa de empleo
10.00 **La aventura del saber**
11.00 **Mediterráneo**
'Balcanes'
11.55 **Fútbol**
Sorteo de la Eurocopa 2004
12.30 **Guillermo Tell**
13.00 **TPH Club**
La pequeña Lulú, Aventuras en pañales,...
15.15 **Saber y ganar**
Concurso cultural
15.45 **Grandes documentales**
'Supervivencia'
16.55 **Jara y sedal**
Nueva etapa
17.30 **Depredadores**
'Ataque en masa'
18.05 **El planeta de los niños**
Nuevo
18.40 **Informativo territorial**
19.00 **Fútbol**
Campeonato Nacional de Segunda B
21.00 **Pirena**
21.15 **¡A saco!**
Concurso

21.45
Operación triunfo

Resumen de lo más destacado de las últimas horas en la Academia del programa que se ha convertido en el más popular del momento.

22.15 **La 2 Noticias**
22.40 **El tiempo**
22.55 **Versión española**
'El pico' (23.15)
02.15 **Cine**
'A través del espejo'
03.30 **Tenis: Open de Australia**
Final femenina
05.30 **El paraíso recobrado**
'El fervor cortesano'

ANTENA 3

07.00 **El perro de Flandes**
07.30 **Megatrix**
Con Sam, Dani y Tito. Incluye las series Chicho Terremoto, Campeones, Spirou,...
09.15 **Boletín informativo**
Con Soledad Arroyo
09.30 **El primer café**
Tertulia matinal presentada por Isabel San Sebastián

10.30
De buena mañana

Magacín matinal presentado por Juan Ramón Lucas, que, con ayuda de Óscar y Leti, dará un repaso a los temas sociales más interesantes.

13.25 **Nada es para siempre**
13.55 **Sabrina**
Serie
14.25 **La niñera**
15.00 **Antena 3 Noticias**
Con Matías Prats y Olga Viza
15.55 **Yo soy Betty, la fea**
Serie
17.00 **Sabor a ti**
Con Ana Rosa Quintana y Antonio Hidalgo
18.55 **El diario de Patricia**
19.55 **Pasapalabra**
Concurso
21.00 **Antena 3 Noticias**
Con Ernesto Sáenz de Buruaga y Susanna Griso
21.55 **Cine**
'El dinero es lo primero'
23.55 **Alerta 112**
01.35 **Noticias 3**
Presentado por Rosa María Mateo
02.10 **Muchoviaje.com**
Programa sobre turismo
02.35 **Televenta**
05.10 **Sueños**
05.50 **Repetición de programas**
06.10 **Sueños**
06.20 **La ley de Los Ángeles**

TELE 5

06.30 **Informativos Telecinco**
Presentado por Ana Rodríguez y Rafael Fernández
09.25 **La mirada crítica**
11.00 **Día a día**
Magacín matinal presentado por María Teresa Campos y sus colaboradores

14.30
Informativos

Toda la actualidad de la mañana presentada por Hilario Pino y Carme Chaparro. Incluye la información deportiva y la meteorológica.

15.30 **Al salir de clase**
'Acosada'
16.30 **Tarde de cine**
'Juego mental'
18.30 **Historias de hoy**
Sucesos y corazón, con Paloma Ferre y Diana Nogueira
20.30 **Informativos Telecinco**
Presentado por Angels Barceló y Agustín Hernández. Incluye Deportes Telecinco, con Antonio Lobato
21.30 **El informal**
Presentado por Javier Capitán y Florentino Fernández
22.00 **Cine 5 estrellas**
'Armageddon'
01.30 **Más que coches**
02.00 **Policías de Nueva York**
'Vaya par de gemelos'
'Trama de odio'
03.30 **Infocomercial**
05.15 **La línea de la vida**
05.45 **Infocomercial**
06.00 **Nocturnos**

CANAL +

07.55 **CNN+ Noticias**
08.20 **Fútbol mundial**
08.45 **Golf: Birdie**
09.10 **Lo + plus**
10.00 **Cine**
'El dilema'
12.32 **National Geographic Explorer**
13.30 **Los 40 principales**
Los mayores éxitos del panorama musical

14.00
Más deporte

Toda la actualidad del deporte, con especial incidencia en las previas de los partidos de la próxima jornada de la Liga de fútbol.

14.55 **CNN+ Noticias**
Informativo
15.00 **La cruda realidad**
Teleserie
15.30 **Lo + plus**
16.30 **Cine**
'Dudley de la montaña'
17.44 **Piezas**
'Treitum'
18.00 **NBA**
Repaso a la mejor liga de baloncesto del mundo
20.00 **Más deporte**
Segundo tiempo
21.00 **Seinfeld**
Teleserie
21.30 **CNN+ Noticias**
21.52 **Las noticias del guiñol**
22.00 **Estreno Canal+**
'Misión: imposible-2'
00.03 **Cine**
'El coleccionista de huesos'
01.57 **Cine X**
'Historias de un pervertido'
03.21 **Cine**
'Justicia salvaje'
05.09 **Cine**
'¡La verdad si yo miento!'
06.47 **National Geographic Explorer**

CANAL SUR

06.45 **Carta de presentación**
07.00 **La banda**
Programa infantil, con concursos, pruebas de habilidad y conocimiento...
08.50 **Guía laboral**
09.00 **Buenos días, Andalucía**
Información de actualidad
10.00 **Abre tu ventana**
Magacín
13.25 **Carnavales de Cádiz 2002**
Resumen
13.55 **Canal Sur Noticias**
Toda la actualidad de la jornada
15.15 **Contra-portada**
Noticias y comentarios de sociedad
16.00 **Vidas prestadas**
Serie que narra la historia de Fernanda y Chema
17.00 **Bravo por la tarde**
Espacio diario con público en directo
18.30 **Andalucía directo**
Magacín
19.45 **Bravo por la amistad**
Concurso de parejas
20.30 **Canal Sur Noticias**
21.00 **Los reporteros**

22.10
El destornillador

Siete galas de humor, presentadas por Nani Gaitán y Fernando Romay, con especial protagonismo del Dúo Sacapuntas.

00.55 **Cine**
'El lago del mal'
02.40 **Cine**
'Salomé, la embrujadora'
04.10 **Despedida y cierre**

CANAL 2-A

08.00 **Canal Andalucía Turismo**
Costumbres, tradiciones, gastronomía, paisajes...

10.00
Solidarios

Todas las actividades sociales que realizan las Organizaciones No Gubernamentales tienen cabida en este programa del Canal 2 andaluz.

10.30 **Gentes de nuestro siglo**
'1949, el gran salto'
11.30 **De punta a cabo**
Concurso
12.00 **El club de las ideas**
Espacio dedicado a la educación
12.45 **Telenoticias**
Con Nuria del Saz
13.00 **La banda**
Programa infantil, con concursos, pruebas de habilidad y conocimiento..
18.20 **Lum, la chica invasora**
18.45 **Tododeporte**
Repaso al mundo del deporte haciendo un especial hincapié en los equipos andaluces
19.00 **Cine**
'Desafío en Río Bravo'
20.20 **De punta a cabo**
Concurso sobre las rutas viajeras de Andalucía
20.55 **Fútbol 2ªB**
Algeciras-Cádiz
23.00 **Cine.Dos**
Actualidad cinematográfica
23.45 **Cine**
'Marte'
01.15 **La venta del duende**
Programa de flamenco
02.25 **Canal Andalucía Turismo**

TELEMADRID

07.30 **Cyberclub**
Incluye los dibujos animados Norman Normal y Doraemon
08.55 **El Círculo a primera hora**
Programa de entrevistas presentado por Ely del Valle
09.30 **Buenos días, Madrid**
Presentan Alipio Gutiérrez, Begoña Tormo, Antonio López y Chus Galán
11.30 **Las mañanas de Alicia**
'Mi noche de bodas fue un desastre'
13.25 **El príncipe de Bel Air**
13.50 **Telenoticias Castillas**
Con Irune Gómez
14.00 **Telenoticias Madrid**
14.30 **Telenoticias**
Con Inma Aguilar y Antonio Mérida
15.30 **Cifras y letras**
15.55 **Con T de tarde**
Magacín presentado por Terelu Campos
18.00 **Madrid directo**

19.20
Esta es mi gente

'Esta es mi gente', con Jesús Vázquez, debatirá el tema 'Soy feo, ¿y qué?'. Para los invitados, lo importante es el interior de la persona.

20.25 **Telenoticias**
21.30 **Mi cámara y yo**
21.55 **Él y ella**
'David novias'
22.00 **Dímelo todo**
'Talk-show', con Alicia Senovilla
00.30 **El vagamundo**
02.30 **Telenoticias última edición**
02.45 **Cine: sala de madrugada**
'Quiero la cabeza de Alfredo García'
04.35 **Programación LaOtra**
06.30 **Información cultural de la CAM**

TELEVISIÓN REGIONAL Y LOCAL

CMT (Viernes)

16.45 **CINE**
"Rompiendo normas"
18.15 **Infantil:**
"Dragones y Mazmorras" "El increible Hulk"
19.00 **CMT Noticias 1**
19.30 **Cine**
"El poderoso influjo de la luna"
21.45 **Serie**
"Todos los hombres sois iguales"
22.45 **Infantil**
"Los cuatro fantásticoS"
23.00 **Western**
"La muerte llega arrastrándose"
00.30 **CMT noticias 2**
01.15 **Programa especial**
"Libertad para morir"
02.00 **Cine**
"Yo soy la justicia 2"
04.30 **Cine**
"Diviértase con nosotros"

TVCR /VIERNES 25/01/02

08.00 **Noticias**
08.30 **Euronews**
09.00 **La prórroga**
09.30 **Teletienda**
10.00 **Hart to Hart**
11.00 **Maruja te responde**
Espacio de tarot y videncia
11.50 **Línea abierta**
Magazine
13.25 **MTV**
Música
14.00 **Los snorks**
Serie de dibujos animados
14.30 **Noticias**
Actualidad
15.05 **Documentales TVCR**
15.30 **Noticias**
16.00 **Latidos del corazón**
Magazine con información y personajes de prensa rosa
18.00 **El super**
18.30 **MTV**
19.30 **Esencia de poder**
20.00 **MTV Hot**
21.00 **La prórroga**
21.30 **Noticias**
22.05 **Cita Mágica con Lola Rubio**
Espacio de videncia
22.30 **Noticias**
Actualidad provincial (Rep.)
00.00 **Maruja te responde**
Espacio de tarot y videncia
00.45 **Espacio de Esperanza Gracia**
Espacio de videncia
01.00 **Teletienda**
01.30 **Canal X, Película X y Hora X**
05.30 **Teletienda**
06.00 **MTV Dance Floor Chart**
La mejor música

SATÉLITE

CANAL SATÉLITE

07.00 **Cinemanía**
"Domingo negro"
08.00 **Calle 13**
"MacGyver"
08.45 **Fox Kids**
"Bob y sus amigos"
10.10 **Estilo**
"Casas rurales, hoteles con encanto"
10.40 **Fox Kids**
"Inspector Gadget"
11.00 **Calle 13**
"Calle cortada"
11.30 **Calle 13**
"Los caballeros del infierno"
12.00 **VH1**
"SOS 80's"
14.00 **Cinemanía**
"Tierra de faraones"
14.05 **Cinemanía Azul**
"La muerte de un burócrata"
15.20 **Toon Disney**
"Cosas de vampiros"
15.25 **Sportmanía**
"Noticias"
16.30 **Calle 13**
"La medusa"
17.15 **Sportmanía**
"Liga ACB: Barcelona - Caja San Fernando"
18.00 **VH1**
"Top 20: Madonna"
19.00 **VH1**
"Solid Gold Hits"
19.15 **Sportmanía**
"Heineken Cup: Castres - Munster"
20.00 **Discovery**
"El vuelo: llegada"
20.10 **Estilo**
"Estudios de interioristas"
22.00 **Cinemanía**
"Asesinato en 8 mm"

VÍA DIGITAL

08.00 **Gran Vía 3**
"Brujas"
08.30 **Eurosport**
"Vela: Volvo Ocean Race"
09.00 **Eurosport**
"Tenis: Abierto de Australia"
09.45 **Cinematk**
"Romeo y Julieta"
10.00 **Hallmark**
"Christy: entre dos fuegos: 2ª parte"
10.45 **Eurosport**
"Esquí alpino: Copa del Mundo femenina"
11.10 **Gran Vía 3**
"No respires, el amor está en el aire"
12.30 **Canal Hollywood**
"Rocky"
13.00 **Fox Kids**
"Action Man"
14.00 **Canal Campero**
"Linde y ribera (pesca)"
15.00 **Canal Campero**
"Ríos de Navarra: El río Aragón"
15.30 **Canal Campero**
"Árboles y bosques en Asturias"
16.00 **Canal Hollywood**
"Lloviendo piedras"
16.30 **Fox Kids**
"Motorratones de Marte"
17.00 **Telenovelas**
"Vivo por Elena"
17.30 **Cinematk**
"Whistle Stop"
18.00 **Telenovelas**
"El premio mayor"
19.00 **Canal Campero**
"Los últimos andaluces"

M.C.D.2022

Redacción y administración: C/Juan II, 7-1° (CIUDAD REAL) • **Teléfonos:** 926 21 53 01-02-03-04 • **Fax:** 926 21 53 06 (redacción) y 926 21 51 45 (administración y publicidad) • **Email:** redacción@diariolatribuna.com

La Tribuna de Ciudad Real

Edita • Publicaciones de Ciudad Real S.A.

• COSAS QUE PASAN •

Un pajarillo muere de un pelotazo durante un partido del Open de Australia

EFE
Melburne

La pista central del Abierto de Australia, la Rod Laver Arena, fue el escenario ayer de un hecho poco frecuente en el mundo del tenis, que un pajarillo muera de un pelotazo durante un partido.

El hecho sucedió durante el partido de dobles de semifinales entre los franceses Michael Llodra-Fabrice Santoro y Julien Boutter-Arnaud Clement, cuando un formidable paralelo de revés de Llodra impactó de lleno en un pajarillo que merodeaba cerca de la red en busca de polillas.

El impacto se produjo de forma brutal y el pájaro murió al instante. Se produjo en una jugada del tercer set con 2-1 y 40-15.

Los cuatro jugadores se quedaron estupefactos y nadie se atrevía a tocar al animal hasta que el juez de silla, el español Javier Moreno, lo recogió con una toalla y lo depositó en una cubeta contigua.

Los empleados de la empresa Alcatel de Toledo se oponen a la venta de la planta

EFE
Toledo

Los trabajadores de la empresa Alcatel de Toledo se oponen a la venta de la planta al grupo estadounidense «Sanmina-SCI» y anuncian movilizaciones, dijo a Efe el presidente del comité de empresa, Juan Hernández Salmerón.

Además se quejan del modo en que se les ha comunicado la noticia, quince minutos antes de dejar ayer su puesto de trabajo, lo que consideran «poco elegante» y en la peor tradición de la multinacional francesa.

Hernández Salmerón criticó también «la mala fé» de la multinacional francesa por haber dada por hecha la venta cuando la operación no está formalizada.

«Hay que recordar, aunque le pese a Alcatel, que tenemos una legislación nacional y que la venta requiere un procedimiento de consulta a los trabajadores», lo que no ha ocurrido, dijo el representante sindical, quien añadió que, además, el Estado español «algo tendrá que decir».

A partir de ahora -agregó- se iniciará un calendario de movilizaciones para evitar la venta porque «la mejor manera de garantizar el proyecto industrial es que la planta de Toledo siga dentro de Alcatel y así se garantizará el empleo».

• LA IMAGEN DEL DÍA •

José María Barreda, con la Prensa

El vicepresidente de Castilla-La Mancha, José María Barreda, acompañado del presidente regional de la Asociación Nacional de Informadores Gráficos de Prensa y Televisión, Jesús Carvajal, visitó ayer la exposición colectiva de fotografías de prensa "Visa-off", organizada por la ANIGP-TV en el café toledano El Pícaro con motivo de la celebración del patrón de los periodistas, San Francisco de Sales, que se celebró ayer.

■ POLÍTICA ESTA SEMANA SE HAN CONSTITUIDO LAS COMISIONES DEL PARLAMENTO EUROPEO

Miguel Ángel Martínez, en el arranque de la presidencia española

LA TRIBUNA
Ciudad Real

Esta semana se han constituido las Comisiones del Parlamento Europeo para la segunda parte de la legislatura europea. El eurodiputado socialista Miguel Angel Martínez pasa a formar parte de la Comisión de Asuntos Exteriores, responsabilidad que añade a las que ya tiene como miembro de la Comisión de Desarrollo y Cooperación y de la Comisión de Agricultura y Desarrollo Rural; y además como vicepresidente de la Asamblea Parlamentaria Paritaria ACP Unión Europea (UE), miembro del intergrupo del vino y presidente del Grupo de Amistad y Solidaridad con el Pueblo de Cuba.

NECESIDAD

El Grupo del Partido Socialista Europeo ha entendido que la participación de Miguel Angel Martínez en la Comisión de Asuntos Exteriores era necesaria para aprovechar al máximo la experiencia de sus mandatos anteriores como presidente de la Unión interparlamentaria mundial y de la Asamblea parlamentaria del Consejo de Europa.

En otro orden de cosas, en el inicio de la presidencia española de la Unión Europea, Miguel Angel Martínez ha sido el portavoz de los socialistas europeos, en el debate del programa para el semestre que ha presentado ante la Comisión de Desarrollo, el secretario de Estado de Cooperación Español, Miguel Angel Cortés.

PRIORIDADES

A las prioridades presentadas por Cortes, Miguel Angel Martínez ha preguntado por los planes de la presidencia española para que en el conjunto de la Unión Europea en ayuda oficial al desarrollo alcance el objetivo demandado por los partidos progresistas y las ONG´s del 0,7 por ciento del Producto Interior Bruto (PIB).

Miguel Angel Martínez dijo en su intervención "que en Cooperación es imprescindible la costumbre del Gobierno Aznar de prometer y no cumplir, pues las necesidades son más fuertes y las expectativas de los países pobres son muy grandes y dependientes de nuestra ayuda. Esperábamos, pero no hemos oído, un compromiso concreto con el aumento de la ayuda al desarrollo: no es sorprendente pues las posiciones en materia de cooperación del Gobierno de José María Aznar no han estado ni entre las más avanzadas ni entre las más comprometidas, muy su contrario el Gobierno del PP siempre ha venido a Europa a intentar disimular la cooperación y no a aumentarla".

• PICOTAZOS •

▼ Don Quijote ha sido siempre el mejor embajador de Castilla-La Mancha en el mundo, y ahora será también reportero para promocionar los encantos de la región.

▼ La Junta ha decidido que la figura del Ingenioso Hidalgo, además de continuar como emblema del stand y del turismo de Castilla-La Mancha en Fitur, sea también reportero en esta feria del turismo, para promocionar a la vez la Televisión Regional.

▼ Así que todos los que se acerquen este año a Fitur podrán ver a Don Quijote —provisto de un estandarte con el logotipo de Castilla-La Mancha Televisión— entrevistando al público y diferentes personalidades que vayan pasando por el stand, para los que se elaborará un guión básico con una batería de preguntas relacionadas con nuestra región.

▼ Y como nuestro manchego Sancho Panza no podía quedarse atrás, le han encomendado la misión de grabar las entrevistas que realice el que fuera su amo en la inmortal novela de Cervantes, para lo que irá provisto de una cámara de vídeo profesional.

▼ Sin duda es una idea curiosa y bienvenida sea si sirve para que se hable de Castilla-La Mancha y se promocione el turismo de esta tierra.

▼ Lo decíamos en esta sección hace unos días, y lo repetimos porque sorprende la gran cantidad de muertes por accidente que se están registrando en la provincia

▼ También destaca el aumento de detenciones de hombres acusados de malos tratos. Esperemos que sea porque las mujeres están más concienciadas y denuncian más, y no porque aumente el número de mujeres maltratadas.

▼ El consejero de Bienestar Social, Tomás Mañas, tuvo ayer un pequeño lapsus. Y es que entre sus inversiones para este año en la provincia, el Gobierno de Castilla-La Mancha tiene previsto realizar dentro de su programa de residencias de mayores la residencia de Argamasilla de Alba, no la de Argamasilla de Calatrava como indicó, por error, el consejero en la rueda de prensa que ofreció en Ciudad Real.

M.C.D.2022