Año X - Nº 3.188
125 Ptas./0'75 euros
(Con suplemento, 225 Ptas./ 0'35 euros)

Controlado por OJD

La Tribuna de Ciudad Real

Domingo 22 Agosto 1999

Los datos corresponden al año 1998

Ciudad Real se gastó 13.000 millones en juegos de azar

Los juegos de azar suponen un incentivo importante para los ciudadrealeños que durante el año 98 se gastaron más de 12.650 millones de pesetas entre la Lotería Nacional, la Bono Loto, la Quiniela y la Primitiva, cifras que, a nivel nacional, colocan a Ciudad Real en el puesto 25 en cuanto a gasto en juegos de azar, se refiere.

Según se desprende del informe realizado por el Organismo Nacional de Loterías y Apuestas del Estado, en Ciudad Real se generaron alrededor de 13.000 millones de pesetas durante 1998 en este tipo de juegos siendo la provincia de Castilla La Mancha donde se registró un mayor incremento del gasto en esta materia entre los años 97 y 98 con un 9,2 por ciento. Se estima que cada ciudadrealeño se gastó en juegos y apuestas unas 25.785,52 pesetas aunque fueron los albaceteños los que más invirtieron con un gasto por persona de 26.215 pesetas.

(Pág. 3)

80 caballos "tomaron" Ciudad Real

Unos ochenta jinetes recorrieron ayer las calles de Ciudad Real en la que ha sido la IV Concentración Ecuestre que organiza la Peña Amigos del Caballo Nuestra Señora de Alarcos. Procedentes en su mayoría de Puertollano, Calzada y Pozuelo, además de Ciudad Real, los jinetes, ataviados al más puro estilo taurino, hicieron un recorrido desde la calle Hidalgos hasta el recinto ferial. RUEDA

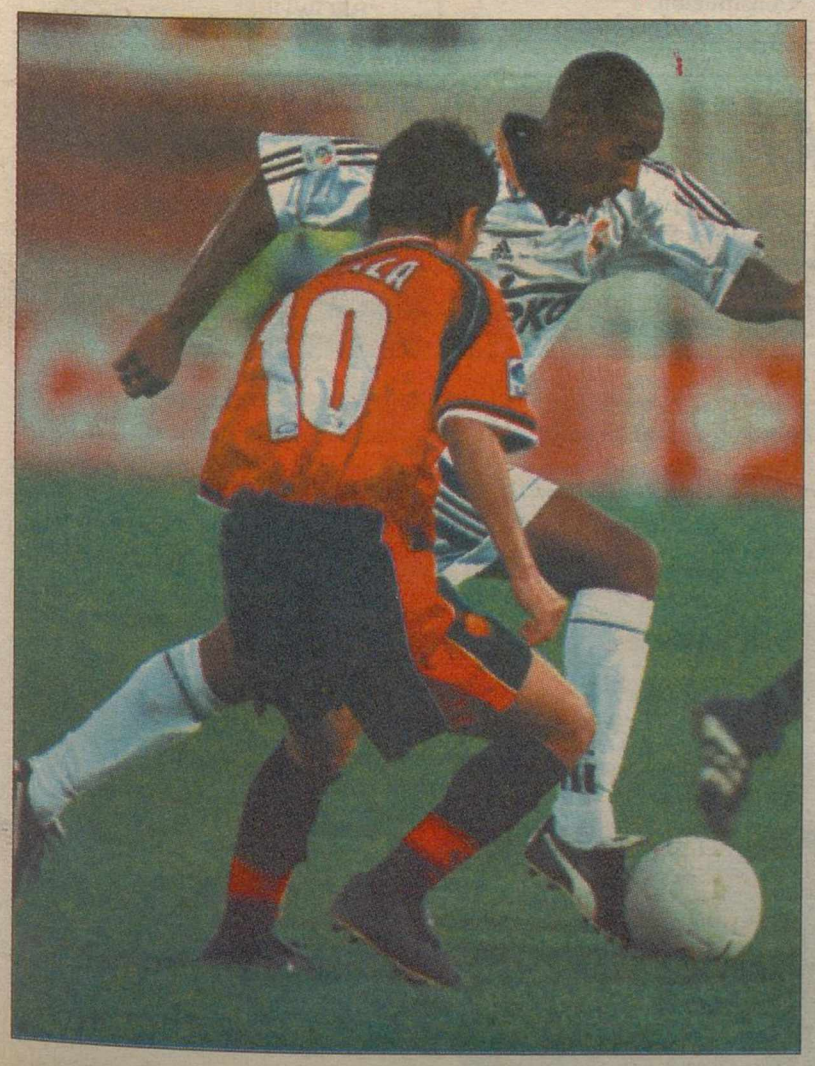

Anelka intenta regatear al jugador del Real Madrid, Ibagaza. EFE

El Real Madrid ganó su primer partido contra el Mallorca en el último suspiro

El Real Madrid conquistó la primera victoria de la Liga ante el Real Mallorca en un final de partido trepidante, ya que el conjunto que dirige John Toshack marcó los dos goles -Morientes y Raúl- en los minutos de descuento, cuando la derrota parecía inminente.

El Mallorca defendía con orden el gol de Carlos, cuando Morientes y Raúl resolvieron con gran acierto dos acciones aisladas en las postrimerías del partido.

El equipo balear empezó más entonado, con Lauren y Stankovic abriendo grandes espacios por las bandas y Engonga distribuyendo balones con criterio y acierto. Lejos de «desconocer» el césped de Son Moix, el Mallorca dio muestras de encontrarse muy a gusto durante muchas fases de la primera mitad.

Al Madrid, en cambio, le costó desperezarse.

(Pág. 40)

Un muerto y seis heridos graves en cinco accidentes en la provincia

(Pág.16)

CIUDAD REAL

Varias casas son desvalijadas por una banda de extranjeros

(Pág.4)

CIUDAD REAL

El espectáculo más rentable de la Feria, la hípica, bate récords

(Pág. 6)

Miles de bilbaínos se quedaron a oscuras el viernes

(Pág. 25)

M.C.D.2022

HORARIO DE TRENES

(CADIZ / HUELVA) SEVILLA - (MALAGA)CORDOBA - PUERTOLLANO - CIUDAD REAL - MADRID

Info-Renfe 22 02 02	LANZ. LMXJV	LANZ. LMXJVS	AVE LMXJV	AVE LMXJVSD	LANZ. LMXJVSD	AVE LMXJVSD	TALGO LMXJVSD	LANZ. LMXJVSD	TALGO LMXJVSD	LANZ. LMXJVSD	LANZ. LMXJVSD	AVE LMXJVSD	LANZ. LMXJV-D	TALGO LMXJVSD	TALGO LMXJVSD	TALGO LMXJVSD	(1)AVE LMXJVSD	LANZ. VSD
MADRID	7´40	8´25	8'55	10'00	9'55	11´30	13'02	13'40	16´20	16´40	18´25	18´30	20´40	21´10	21´10	22´15	22´30	22´40
CIUDAD REAL	6´47	7´32	8'08	9´06	9´02	10´38	11'59	12'47	15´16	15´47	17´32	17'38	19´47	20´09	20´09	21´11	21´38	21´47
PUERTOLLANO	6´30	7´15	7´54	8´54	8´45	10´24	11'42	12´30	14'59	15´30	17´15	17´24	19´30	19'52	19´52	AVE	21´24	21´30
CORDOBA	AVE	AVE	7´13	8´13	AVE	9´43	10'50	AVE	14'10	AVE	AVE	16´43	AVE	19´03	19´03	20´08	20´43	AVE
SEVILLA	AVE	AVE	6´30	7´30	AVE	9´00	9'43	AVE	AVE	AVE	AVE	16´00	AVE	17´57	AVE	AVE	20´00	AVE
HUELVA	AVE	AVE	AVE	AVE	AVE	AVE	AVE	AVE	AVE	AVE	AVE	AVE	AVE	AVE	16´55	AVE	AVE	AVE
MALAGA	AVE	AVE	AVE	AVE	AVE	AVE	AVE	AVE	12´00	AVE	AVE	AVE	AVE	AVE	AVE	17´50	AVE	AVE
CADIZ	AVE	AVE	AVE	AVE	AVE	AVE	8´00	AVE	AVE	AVE	AVE	AVE	AVE	16´25	AVE	AVE	AVE	AVE

(1) De Lunes a Jueves precio Lanzadera entre Puertollano-Ciudad Real-Madrid.

PARA COMPRAR, VENDER O ALQUILAR
CUENTE CON NOSOTROS
Pisos - locales - naves - fincas - solares
Información facilitada por:
CEI Inmobiliaria
CIUDAD REAL: C/ María Cristina, 1 - 1º - Telf.: 25 56 44
PUERTOLLANO: Pº San Gregorio, 53. - Telf.: 41 00 78

MADRID - CIUDAD REAL - PUERTOLLANO - CORDOBA (MALAGA) - SEVILLA (CADIZ / HUELVA)

Info-Renfe 22 02 02	LANZ. LMXJV	(1)AVE LMXJVSD	AVE LMXJVSD	LANZ. LMXJVSD	TALGO LMXJVSD	TALGO LMXJVSD	TALGO LMXJVSD	TALGO LMXJVS	LANZ. LMXJVSD	LANZ. LMXJVSD	AVE LMXJVSD	TALGO LMXJVSD	LANZ. LMXJV-D	TALGO LMXJVSD	LANZ. LMXJVSD	(2)AVE LMXJVSD	LANZ. LMXJVSD
MADRID	7´05	7´30	9´00	9´15	09´30	10´05	10´05	12´15	13´30	15´30	16´00	16´05	17´25	17´30	19´15	20´00	22´15
CIUDAD REAL	7'56	8´20	9´50	10´06	10´30	11´06	11´06	13´15	14´21	16´21	16´50	17´06	18´16	18´30	20´06	20´50	23´06
PUERTOLLANO	8'10	8´34	10´04	10´25	10´46	11´23	11´23	13´31	14´40	16´40	17´04	17´23	18´35	18´46	20´25	21´04	23´25
CORDOBA	AVE	9´18	10´48	AVE	11´33	12´12	12´12	14´18	AVE	AVE	17´48	18´11	AVE	19´33	AVE	21´48	AVE
SEVILLA	AVE	10´00	11´30	AVE	AVE	13´19	AVE	AVE	AVE	AVE	18´30	19´26	AVE	AVE	AVE	22´30	AVE
HUELVA	AVE	AVE	AVE	AVE	AVE	AVE	14´30	AVE	AVE	AVE	AVE	AVE	AVE	AVE	AVE	AVE	AVE
MALAGA	AVE	AVE	AVE	AVE	13´50	AVE	AVE	16´30	AVE	AVE	AVE	AVE	AVE	21´55	AVE	AVE	AVE
CADIZ	AVE	AVE	AVE	AVE	AVE	14´55	AVE	AVE	AVE	AVE	AVE	21´05	AVE	AVE	AVE	AVE	AVE

(1) Precios de Lanzadera los Sábados y Domingos en el trayecto Madrid-Ciudad Real-Puertollano.
(2) De Lunes a Viernes precio Lanzadera entre Madrid-Ciudad Real-Puertollano (Turista)

HORARIO DE MISAS

DIAS LABORABLES

Mañanas
Catedral-Siervas de María-Coreysa- Hnas. de la Cruz 8,00
Catedral-San Pedro-Carmelitas 8,30
Catedral-Asilo Ancianos-Colego San José 9,00
Catedral 10,30
Santo Tomás de Villanueva 11,00
Santa María del Prado (Merced) 11,30
San Pedro (excepto julio a septiembre)-San Pablo-Ciudad Matrim.-Hospital Alarcos 12,00
Santiago (excepto julio-agosto), San Ignacio (Salesianos) 12,30

Tardes
Cementerio-Hospital del Carmen 6,30
Concepcionistas 7,00
Santiago-Dominicas 7,30
El Pilar-Los Angeles-San Ignacio (Salesianos)-Picón 8,00
San Pablo-Sto.Tomás de Villanueva- San José Obrero 8,00
Sta. María del Prado (Merced)-San Juan de Avila-Las Casas(miércoles) 8,00
San Pedro-Poblete (jueves) 8,30
Catedral 9,00

TARDES DE SABADO Y VISPERAS DE FIESTA

Hospital Alarcos. 6,00
Cementerio-Hospital del Carmen 6,30
Concepcionistas-Remedios (excepto julio y agosto) 7,00
San Pedro-Santiago-Dominicas-Valverde-La Poblachuela (abril y mayo) 7,30
El Pilar-San Juan de Avila- Sto. Tomás de Villanueva 8,00
Santa María del Prado-Las Casas 8,00
San Pablo-Los Angeles-San Ignacio (Salesianos)-Picón-San José Obrero 8,00
San Pedro-Santiago-Poblete-La Poblachuela (excepto abril y mayo) 8,30
Catedral 9,00

DOMINGOS Y FESTIVOS

Mañanas
Catedral 8,00
Hnas. de la Cruz 8,15
Carmelitas-Siervas de María 8,30
Catedral-Santiago-Los Angeles-Asilo-Dominicas 9,00
Santa María del Prado (Merced)-San Pablo 9,30
San Pedro-Sto. Tomás de Villanueva-Concepcionistas 10,00
Catedral-Hospital de Alarcos-Coreysa 10,30
San Ignacio (excepto julio-agosto-septiembre) 10,30
San Pedro (excepto junio a septiembre)-El Pilar 11,00
Santiago (excepto 1/2junio a septiembre)-Sto. Tomás de Villanueva 11,00
San Juan de Avila (excepto verano) 11,00
Santa María del Prado (Merced)-San Pablo-La Poblachuela-Hospital del Carmen 11,30
Catedral-San Pedro-El Pilar (junio a septiembre) 12,00
Santo Tomás de Villanueva-Los Angeles-Ciudad Matrim.-San José Obrero 12,00
Colegio San José-Picón-Poblete-Valverde 12,00
Sta. María del Prado-San Juan de Avila-San Pablo-Las Casas-S. Ignacio (Salesianos) .. 12,30
San Pedro-Santiago-Sto. Tomás de Villanueva 13,00
San Pablo (excepto julio-agosto) 13,30

Tardes
Hospital Alarcos 6,00
San Pablo 7,00
Santiago 7,30
San Ignacio (Salesianos)-Sto. Tomás de Villanueva-Sta. María del Prado (Merced) 8,00
San Pedro 8,30
Catedral 9,00

* Datos facilitados por el Arciprestazgo de Ciudad Real.

SOLEADO
NUBES Y CLAROS
NIEBLA
LLUVIA
TORMENTA
NIEVE

El tiempo en la capital

PRESION: 706,6 mm.
ESTADO DEL CIELO: Despejado
DIRECCION Y VELOCIDAD DEL VIENTO: Oeste-Suroeste. 7 km/h
MAXIMA: 36,4º
MINIMA: 18,4º
HUMEDAD: 35%
EVAPORACION: 7,0 mm.
*Datos recogidos hasta las 8 de la tarde de ayer

El pluviómetro

Datos del año hidrológico actual
Septiembre 1998: 22,7 l/m².
Octubre 1998: 11 l/m².
Noviembre 1998: 5,1 l/m².
Diciembre 1998: 29,3 l/m².
Enero 1999: 22,2 l/m².
Febrero 1999: 4,6 l/m².
Marzo 1999: 28,5 l/m².
Abril 1999: 16,5 l/m².
Mayo 1999: 11,5 l/m².
Junio 1999: 10,9 l/m².
Total año hidrológico: 162,2 l./m².
Total año hidrológico anterior: 523,7 l./m².
Media 1930 - 1990: 426,7 l./año.
Año más lluvioso: 1968-69 con 719,4 l./m².
Año más seco: 1994-95 con 196,4 l./m².
*AÑO HIDROLOGICO: desde el 1 de septiembre hasta el 31 de agosto de del año siguiente

El Tiempo en la región

DOMINGO 22

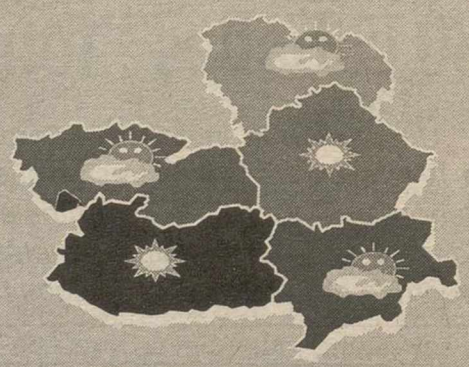

FARMACIAS

CIUDAD REAL
24 HORAS:BLANCA RAMOS. Postas, 27
ALCAZAR DE SAN JUAN
F. ORGANERO. ARENAL, 20
MANZANARES
JUANA BENEYTEZ. S Marcos, 17
TOMELLOSO
24 HORAS:. A. BRAVO. Dª Cristina, 2
VALDEPEÑAS:
MARINA CARRASCO. Constitución, 1

CINES

CIUDAD REAL
CINES CASTILLO
Sala 1: 5,30, 8,10 y 10,50 "STAR WARS, LA AMENAZA FANTASMA"
Sala 2: 6, 8,45 y 11,15 "WILD WILD WEST"
Sala 3: 6 "UNOS PEQUES GENIALES"
Sala 3: 8,30 y 11,15 "NOTTING HILL"
MARIA CRISTINA
Sala 1: 5 y 7,55 "LA MOMIA"
Sala 1: 10,50 "LA IRA"
Sala 2: 5, 7,55 y 10,50 "LA JUSTICIA DE LOS FORAJIDOS"
Sala 3: 5, 7,55 y 10,50 "BEOWULF"

MONTAJES ELECTRICOS CRESCENCIO PEREZ
INSTALACIONES ELECTRICAS DE ALTA Y BAJA TENSION
SIN COMPETENCIA EN PRECIO Y CALIDAD
C/ Los Coches, 15 - Teléfono:81-43-21 -CARRION DE CVA. (Ciudad Real)
Ctra. Carrión, Nave 82 - Teléfonos: 23-27-37/23-27-38 -CIUDAD REAL

BONOLOTO

01	01	09	18
21	19	13	26
22	30	26	31
28	32	40	33
34	37	43	34
38	44	49	42
R 9 C 03	R 0 C 43	R 0 C 16	R 5 C 5
16/08/99	17/08/99	18/08/99	20/08/99

PRIMITIVA

06	07
09	18
14	22
29	34
30	45
34	48
R 9 C 24	R 9 C 36
19/08/99	21/08/99

CUPON DE LA ONCE

Viernes	13	48.643
Lunes	16	44.123
Martes	17	31.900
Miércoles	18	50.828
Jueves	19	46.253

ONCE
nº premiado el viernes
26.080
SUPERCUPONAZO a la serie 157

EL GORDO DE LA PRIMITIVA

08 11 14 29 41 44
R 0 C 01
15/08/99

DATOS FACILITADOS POR LA AGENCIA EFE, SUJETOS A COMPROBACION EN LISTA OFICIAL

NACIMIENTOS, MATRIMONIOS Y DEFUNCIONES

LOS DIAS FESTIVOS Y FINES DE SEMANA, NO HAY DATOS DISPONIBLES DEL REGISTRO CIVIL DE CIUDAD REAL SOBRE NACIMIENTOS, MATRIMONIOS Y DEFUNCIONES.

SANTORAL DE HOY: Santa María reina, Santos Timoteo, Hipólito, Saturnino, Marcial y Mauro

TECNOFON TECNOFON te da más
MoviStar
YA ESTAMOS EN C/ ALARCOS, 27
C/ Alarcos, 27 - Tel.: 926 27 31 21 - Fax: 926 20 01 15
C/ Libertad, 47 - Tel.: 926 23 09 00 - Fax: 926 22 06 12
AHORA CON TECNOFON, LOS PACK HASTA CON 13.000 PTAS EN LLAMADAS
La más amplia gama de modelos a elegir con las últimas novedades
* Oferta válida hasta el 31 de agosto de 1999
MoviStar Tú eliges
POR GENTILEZA DE: TECNOFON

REFRAN DE HOY
"El mal pajarillo la lengua tiene por cuchillo"
Enseña que el maldiciente se daña a sí mismo

M.C.D.2022

Los ciudadrealeños no se gastaron más de 25.785 cada uno en los juegos de azar durante el año 98, ocupando así el puesto 21 a nivel nacional

Fue la provincia de Castilla-La Mancha que más invirtió en este tipo de juegos

Ciudad Real se gastó casi 13.000 millones en juegos de azar en el 98

Lotería, Quiniela de Fútbol, Bono Loto y Primitiva generaron casi 13.000 millones de pesetas en Ciudad Real durante el año 98, según se desprende del informe realizado por el Organismo Nacional de Loterías y Apuestas del Estado en el que se especifica que fue la provincia de C-LM donde se registró un mayor incremento del gasto en este tipo de juegos entre los años 97 y 98 con un 9,2 por ciento. Sin embargo, no son los ciudadrealeños los que más gastan en el azar al que el año anterior destinaron unas 25.785,52 pesetas cada uno, sino los albaceteños que, en ese mismo año, se gastaron unas 26.215 pesetas.

Silvia DÍEZ MAYANS

Los juegos de azar suponen un incentivo importante para los ciudadrealeños que durante el año 98 se gastaron más de 12.650 millones de pesetas entre la Lotería Nacional, la Bono Loto, la Quiniela y la Primitiva, cifras que, a nivel nacional, colocan a la provincia en el puesto 25 en cuanto a gasto se refiere. Sin embargo, el año anterior, en el 97, Ciudad Real invirtió 11.584 millones de pesetas, lo que supone un incremento del gasto en un 9,2 por ciento.

Toledo es la segunda de la región que más invierte en poder alcanzar la fortuna ya que, también el en 98, se gastó más de 11.772 millones. Le sigue Albacete con un gasto superior a los 9.400 millones, Cuenca con 5.223 millones y, finalmente, Guadalajara que invirtió poco más de 3.000 millones.

Los ciudadrealeños, sin embargo, no se gastaron más de 25.785 cada uno (en el 97 la cifra se reducía a las 23.613 pesetas), ocupando así el puesto 21 a nivel nacional, mientras que los albaceteños incrementaron esa cifra hasta llegar a las 26.215 pesetas, lo que les sitúa en el número 18.

Asimismo, el informe hecho público por el Organismo Nacional de Loterías y Apuestas del Estado revela que el juego en el que más confían los ciudadrealeños para poder alcanzar la suerte es la Lotería Nacional en la que el año pasado invirtieron casi 9.000 millones de pesetas, de los cuales 3.735 se destinaron al Sorteo Extraordinario de Navidad. Por habitante, hay que decir que, durante ese mismo año, en Ciudad Real la cifra llegó a alcanzar las 18.059 pesetas en Lotería Nacional, incluyendo las aproximadamente 7.615 pesetas reservadas al sorteo navideño, cifras que vuelven a colocar a la provincia no sólo en la primera de la región que más apuesta a través de este juego sino también la que más dinero gastó, por habitante.

En Castilla-La Mancha se llegó a gastar en juegos de azar, durante el año 98, un total de 42.260 millones de pesetas, con un gasto medio por habitante de 24.417 pesetas, lo que supone un 7,87 por ciento más que el año anterior. A la cabeza se sitúa Madrid que para encontrar la suerte invirtió 174.349 millones de pesetas seguida de Cataluña que se gastó 161.619 millones.

A pesar de todo, el 98 no fue un año de mucha suerte para los ciudadrealeños que invirtieron, no sólo su dinero, sino también sus sueños, en la Lotería Nacional ya que sólo Valdepeñas consiguió, en el sorteo del sábado, acariciar el primer premio que recayó en el número 46.692 el 14 de noviembre del 98 También Ciudad Real fue agraciada con un segundo premio el pasado 5 de enero del 98 que fue a parar al número 99.847.

Finalmente, Ciudad Real fue la provincia que en el 98 se gastó más dinero en el Sorteo Extraordinario de El Niño, al que destinó algo más de 1.000 millones, siendo el gasto medio por habitante de unas 2.100 pesetas.

VENTAS PROVINCIALES DE LOTERIA NACIONAL (en Castilla-La Mancha) 1996-1998

	VENTA			INCREMENTO		GASTO/HAB.		PARTICIPACION	
PROVINCIA	1996	1997	1998	97/96	98/97	1997	1998	1997	1998
ALBACETE	5.475.537.500	5.729.329.000	6.148.681.000	4,64	7,32	15.856,35	17.016,94	9,75	9,78
CIUDAD REAL	7.627.801.000	8.032.419.000	8.859.600.000	5,30	10,30	16.373,54	18.059,70	13,67	14,10
CUENCA	3.486.820.500	3.379.744.000	3.663.225.000	-3,07	8,39	16.288,00	17.654,18	5,75	5,83
GUADALAJARA	1.778.499.000	1.762.732.500	1.809.140.000	-0,89	2,63	11.307,98	11.605,68	3,00	2,88
TOLEDO	6.337.988.000	6.737.656.500	7.273.816.000	6,31	7,96	13.071,81	14.112,02	11,47	11,58

El juego en el que más confían los ciudadrealeños para poder alcanzar la suerte es la Lotería Nacional, en la que el año pasado inviertieron casi 9.000 millones de pesetas, de los cuales 3.735 se destinaron al Sorteo Extraordinario de Navidad, según indica el informe de la ONLAE

Los ciudadrealeños gastaron más de 6.000 pesetas en la Bono Loto, Primitiva y El Gordo

En el llamado Conjunto de La Primitiva (que engloba la Bono Loto, la Primitiva y el Gordo de La Primitiva) Ciudad registró, durante el pasado año, un gasto total de 3.171 millones de pesetas, lo que supone un incremento considerable respecto al año anterior (10,99%) en el que esa cifra se reducía a los 2.857 millones de pesetas. Según la ONLAE, cada ciudadrealeño se gastó en el 98 6,464 pesetas, lo que supone que fue la penúltima de toda la región en este sentido.

De todos estos juegos, es la Primitiva la que más llama la atención de los ciudadrealeños que el pasado año se gastaron 2. 307 millones de pesetas con una media de 4.703 pesetas cada uno. Después viene la Bono Loto en la que se invirtieron más casi 600 millones de pesetas en general y unas 1.213 pesetas de manera individual.

En último lugar está el Gordo de la Primitiva, juego en el que en el 98 ´los habitantes de la provincia apostaron unos 268 millones, unas 547 pesetas cada uno.

La Quiniela, la que menos gusta a los ciudadrealeños

La Quiniela de Fútbol es el juego en el que menos apuestan los ciudadrealeños, según la ONLAE que refleja que durante el año 98 destinaron, en total, poco más de 600 millones. Cada ciudadrealeño invirtió, también el año pasado, 1.240 pesetas en la Quiniela, lo que supone que fueron los que menos se gastaron de la región en este juego y, además, que lo hicieron en menor medida que en el año 97 en el que cada uno invirtió 1.415 pesetas. A la cabeza se sitúan los toledanos con 1.747 pesetas, les siguen los alcarreños con 1.568, los albaceteños con 1.429 y los conquenses con un gasto de 1.367 pesetas cada uno. Cabe señalar que durante 1998 la Quiniela sufrió un descenso de "adeptos" en todas las provincias castellano-manchegas respecto al año anterior, especialmente en Ciudad Real y Albacete donde la bajada llegó a alcanzar el -12,39% y el -14,54%, respectivamente.

M.C.D.2022

Podría estar operando en la capital, donde han sido desvalijadas varias viviendas en los últimos días

Una banda de colombianos o yugoslavos, autora de robos de joyas y dinero en casas

Pilar MUÑOZ

Integrantes de una banda de colombianos o yugoslavos podrían estar operando en Ciudad Real, es decir, podrían ser los autores de los robos perpetrados en las últimas semanas y horas en viviendas de la capital.

Estos podrían haber desvalijado cofres, cajas fuertes y muebles logrando apoderarse de joyas y dinero en metálico, según ha podido saber LA TRIBUNA de fuentes solventes.

Las viviendas que han sido asaltadas están ubicadas en las calles Caballero, Rosa y General Rey, así como en la urbanización de Nuevo Parque y Ciudad Jardín.

Los autores de estos robos acceden al interior de las casas tras forzar las puertas, algunas blindadas, con palanqueta, según indicaron las fuentes.

Un guante blanco, tarjeta de visita

Un guante blanco o de látex es la tarjeta de visita que dejan algunos de los autores de estos robos. Es la manera de indicar a la Policía que no se molesten en tomar huellas.

Los integrantes de estas bandas una vez que han elegido su víctima empiezan a estudiar el terreno, es decir a conocer todo lo que está a su alcance sobre sus costumbres y la de sus vecinos para conseguir su objetivo sin problema y sorpresas. Una vez elegido el día y la hora, suelen operar entre tres o cuatro personas, dos de ellas mujeres que se quedan en el portal y rellano de la escalera de la vivienda que van a asaltar. También, suelen ser las mujeres las que llevan en sus bolsos las herramientas a utilizar en la comisión del robo.

La forma de actuar es rápida y, casi siempre, limpia.

En la madrugada de ayer autores desconocidos entraron en al menos dos viviendas ubicadas en la calle Alisos de la Ciudad Jardín, según pudo saber este diario.

También, podrían haber intentado o incluso llegado a cometer otro robo en una casa de la calle Montesa. Fuentes de la Comisaría Provincial del Cuerpo Nacional de Policía ni confirmaron ni desmintieron los hechos, al no encontrarse en las dependencias los responsables de facilitar información a los medios de comunicación. Lo cierto es que fuentes próximas indicaron a este diario que en las últimas semanas han sido perpetrados robos en casas presuntamente por las citadas bandas.

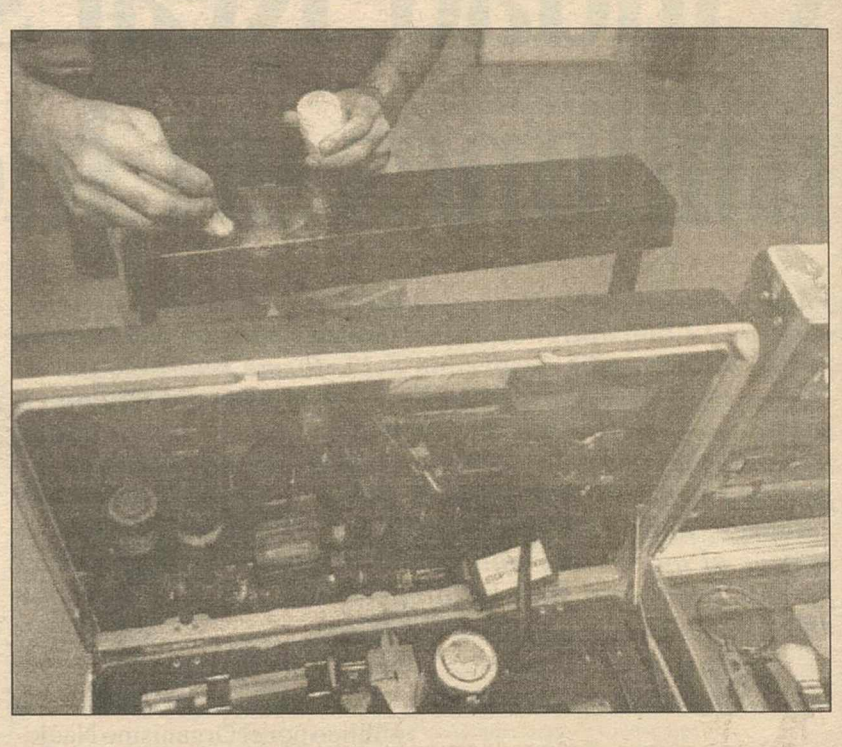

Los ladrones se preocupan de no dejar huellas.

Un herido leve y una espectacular persecución de un coche a tres motos, balance de 4 peleas

P. MUÑOZ

Grupos de jóvenes se enfrentaron en la madrugada de ayer en el Recinto Ferial dando lugar a cuatro peleas, una de ellas se saldó con un herido de carácter leve y otra acabó con una espectacular persecución de un coche a tres ciclomotores, según informaron ayer fuentes de la Policía Local.

La primera riña se produjo sobre las tres y cuarto de la madrugada en una de las casetas. Un empujón o unas palabras podrían haber sido la causa de la pelea entre dos grupos de jóvenes que enzarzaron a golpes, separándose cuando se percataron de la presencia de los agentes de la Policía Local. Anteriormente, acudieron al lugar varios guardas jurados de otras casetas próximas.

En la misma madrugada, alrededor de las seis, la Policía Local tuvo conocimiento de otra pelea en la que también tuvieron que intervenir.

En esta ocasión fueron identificados tres jóvenes que estaban riñendo y cuyos nombres responden a las iniciales I.P.E., de 17 años; C.A.S., de 21 años; A. M.R., de 23 años.

Media hora después, en las inmediaciones del Recinto Ferial y cerca del Barrio de Pío XII, se producía otro enfrentamiento entre un joven que iba con su novia y un grupo de jóvenes, que dijeron algo sobre ésta, por lo que se enzarzaron en una pelea que acabó con el novio de la chica en el Hospital de Alarcos.

El joven, en principio, sufrió lesiones de carácter leve, según las mismas fuentes.

Persecución

Poco después también en las inmediaciones del Recinto Ferial se originaba una riña que acabó en persecución por varias calles de la capital y el principio de la carretera de Carrión.

Todo empezó cuando una joven que iba con un grupo de amigos acusó a unos chicos que circulaban en ciclomotor de haberle robado el bolso que, al parecer, había dejado sobre el capó del coche, un Peugeut 306, por lo que iniciaron la persecución de aquellos hasta el puente de Carrión.

Tras ser localizados por la Policía Local, agentes de este Cuerpo identificaron al conductor del coche y acompañantes como A.M.B., J.J.G.O., M.J.P. y S.C.G.R., así como a los conductores de las motos M.D.L.F., C.V.S.C. y R.N.S.C., según las fuentes. El bolso no apareció.

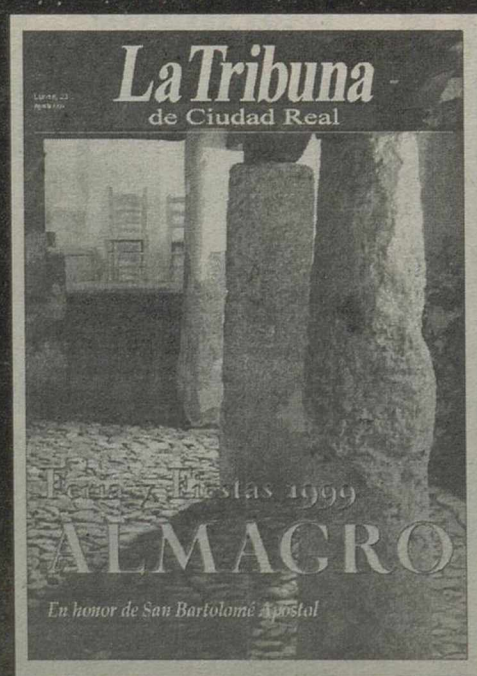

Mañana, 23 de agosto, el diario

La Tribuna
de Ciudad Real

publicará un especial dedicado la Feria y fiestas de Almagro 1999

RESERVE SU EJEMPLAR

La Tribuna
de Ciudad Real

Algo nuestro

M.C.D.2022

Feria y fiestas 1999

Este año se han instalado nuevos obstáculos. RUEDA

Momento en el que un jinete salta un obstáculo. RUEDA

Ganaron las Pruebas Mediana y Pequeña de la última jornada del XXXII Concurso Hípico Nacional

Marta Testor y Vanesa Díaz se alzan con los primeros puestos en dos pruebas

Pilar MUÑOZ

Marta Testor volvió a conseguir el último día del Concurso Hípico Nacional de Saltos un nuevo éxito en Ciudad Real, ya que se alzó con el primer Premio de la Prueba Mediana, seguida de otros dos buenos jinetes Miguel Fores y Gonzalo Ramiro.

El premio patrocinado por Seguros Soliss lo entregó Antonio Caba, en representación de esta empresa.

Esta Prueba comenzó a desarrollarse con la serie verde que ganó el jinete Miguel Fores, quien hizo el recorrido con "Quiroga", después de José Antonio Centenera que saltó con "Master Murphy". Las personas que apostaron por estos dos jinetes ganaron la gemela que se pagó a 2.600 pesetas.

Al cierre de esta edición se estaba disputando el Gran Premio del Ayuntamiento de Ciudad Real. En esta prueba participaron casi todos los jinetes favoritos, por lo que había mucha expectación en las gradas que a última hora registraron una mayor afluencia de público, ya que a primera hora de la tarde fue menor el número de espectadores. Y es que a esas horas estaban disputando un partido de fútbol el Real Madrid y el Mallorca.

El primer premio de la Prueba Pequeña también fue para una joven amazona, Vanesa Díaz que saltó con "Real Castelo wind des Roseau". En segundo y tercer lugar quedaron clasificados Daniel del Olmo con "For you du guillot" y Mariano Díez-Madroñero con "Galovbe des Roches", respectivamente.

El público siguió atentamente y conteniendo la respiración el recorrido de sus caballos favoritos. RUEDA

Los premios otorgados por "Porcelanosa" fueron entregados por el concejal de Deportes, Javier Laguna Santillán, ya que el gerente de la empresa patrocinadora no pudo asistir.

El Concurso Hípico Nacional de Saltos celebró ayer con éxito la última jornada de este año, en el que el comité organizador ha realizado importantes mejoras, algunas de las cuales han sido más apreciadas por los jinetes que por el público. Así, por ejemplo se ha iluminado mejor la zona de los boxes, la pista de ensayo y algunos ángulos de la principal. Igualmente, han mejorado el sistema para las duchas a los caballos e instalados nuevos obstáculos. Adquirieron barras torneadas y más vistosas acordes con el resto de los concursos del país.

El director del Concurso, Enrique Barba, aprovecha la ocasión para expresar su agradecimiento a las instituciones, entidades y empresas que colaboran y también al equipo de personas que hacen posible que el Concurso vaya a más.

Fernández y Centenera vencedores en la tercera jornada

En la tercera jornada del Concurso Hípico Nacional de Saltos Luis Fernández-Areizaga se alzó con el primer premio de la Prueba Mediana, en la que participó con "Dacha del pinar".

En el segundo y tercer lugar quedaron clasificados, respectivamente, José Antonio Centenera y Marta Testor.

Esta amazona, una de las asiduas al Concurso, consiguió el primer y segundo premio de la Prueba Grande, mientras que José Antonio Centenera quedó en el tercer puesto de la clasificación.

La recaudación total ascendió a cerca de dos millones de pesetas. En la tercera jornada de Concurso Hípico se pagó la gemela más alta en la historia del mismo, 104.100 pesetas, tal y como adelantó ayer LA TRIBUNA.

M.C.D.2022

Feria y fiestas 1999

El concejal de Deportes afirma que hará todo lo posible para que Ciudad Real tenga una pista fija

El espectáculo más económico y rentable de la Feria, la hípica, bate récords

Pilar MUÑOZ

El espectáculo más económico y rentable de la Feria y fiestas patronales de Ciudad Real, la hípica, un año más, finalizó con éxito.

En la trigésimo segunda edición del Concurso Hípico Nacional de Saltos "B" se han pagado las gemelas más grande de su historia. El primer día el acertante de los dos caballos mejor clasificados en una serie cobró 102.600 pesetas y tres días después se volvía a batir el récord, ya que se pagaba la gemela más alta en treinta y dos años de Concurso, 104.000 pesetas.

El concejal de Deportes, Javier Laguna, manifestó ayer a LA TRIBUNA su satisfacción por el buen desarrollo del Concurso que -agregó- ha sido un éxito total tanto en asistencia de público como de jinetes y caballos. En este sentido, comentó que al menos unos treinta equinos no han podido participar al no contar con suficientes boxes (hay 90, 75 oficiales y el resto en régimen de alquiler).

Laguna destacó los dos récords en el cobro de apuesta y anoche confiaba en que se volviera a repetir el hecho. Igualmente resaltó la calidad de los jinetes y caballos nacionales. También, expresó su satisfacción por la evolución que han experimentado los jinetes locales como Alfonso Gómez-Morán, Luis Martínez y Sagrario y Lorenzo Gómez, "que han hecho un papel muy digno".

La ausencia de incidentes es otro de los hechos que destacó el concejal de Deportes.

Barba y Laguna destacaron el nivel de los jinetes. RUEDA

Este año se batió el récord en el cobro de apuestas. RUEDA

La pista permanente será una realidad

Javier Laguna aseguró a este diario que harán todo lo posible para que Ciudad Real tenga una pista permanente, puesto que el Concurso cada año va a más y hay jinetes locales y afición que así lo demandan. Además, entiende que Ciudad Real tiene un futuro muy prometedor y de ahí la necesidad de contar con unas instalaciones deportivas acorde con los tiempos y necesidades de los vecinos.

El concejal de Deportes, por otro lado, indicó que al contar con unas pistas fijas se podrían hacer dos concurso más y el resto del tiempo utilizadas por los jinetes. También apuntó la posibilidad de constituir una escuela municipal de hípica.

Finalmente, Laguna señaló que podría ser realidad una vez que se haga la ciudad deportiva.

El director del Concurso, Enrique Barba Capilla, igualmente hace un balance muy positivo del desarrollo del mismo y resaltó la presencia de destacados jinetes en las pistas y la gran afluencia de público, sobre todo durante el recorrido de las pruebas Mediana y Grande que han tenido lugar desde las diez de la noche, aproximadamente, hasta la una y media de la madrugada. "Deportiva y socialmente ha sido un éxito", reiteró Barba Capilla, quien destacó igualmente la ausencia de incidentes, pese a la gran cantidad de espectadores que han presenciado las pruebas. "La normalidad ha sido la tónica del Concurso", indicó al cierre de esta edición.

Algunos jinetes se han caído durante el recorrido, pero afortunadamente no se lesionaron, indicó Barba.

Respecto a la pista hípica permanente, el director del Concurso dejó claro que ésto no implica que se celebren concursos de saltos continuamente, ya que lo normal es que se desarrollen dos eventos grandes al año, en verano y primavera.

El resto del año sería utilizada para que los jinetes se entrenen, concentraciones o incluso concursos de volteo, doma clásica y vaquera.

M.C.D.2022

Feria y fiestas 1999

Unos 80 caballos desfilaron en la IV Concentración Ecuestre

Sobre ochenta caballos y caballistas, según el concejal de Festejos, Ramón Barreda, participaron durante la tarde de ayer en la IV Concentración Ecuestre y posterior pasacalles por diversas calles céntricas de la ciudad y por el Recinto Ferial.

Los participantes pasearon con sus mejores galas y sus caballos bien enjaezados que, al paso por el asfalto, hacían un típico sonido nada habitual en el tráfico de Ciudad Real. Por eso, una vez al año, la peña caballista de Ciudad Real, además de otros aficionados al mundo del caballo, en esta edición, procedentes en su mayoría de Calzada, Puertollano y Pozuelo, no se pierden esta cita de la Feria ciudadrealeña. Caballos briosos, alguno que otro "relinchón", y alguno enseñoreando sus cabriolas, hacen de esta ruta ecuestre una bonita muestra del arte ecuestre, que en Ciudad Real parece que cobra vida cada vez que llega agosto.

Algunos caballistas a su paso por la Plaza del Pilar. RUEDA

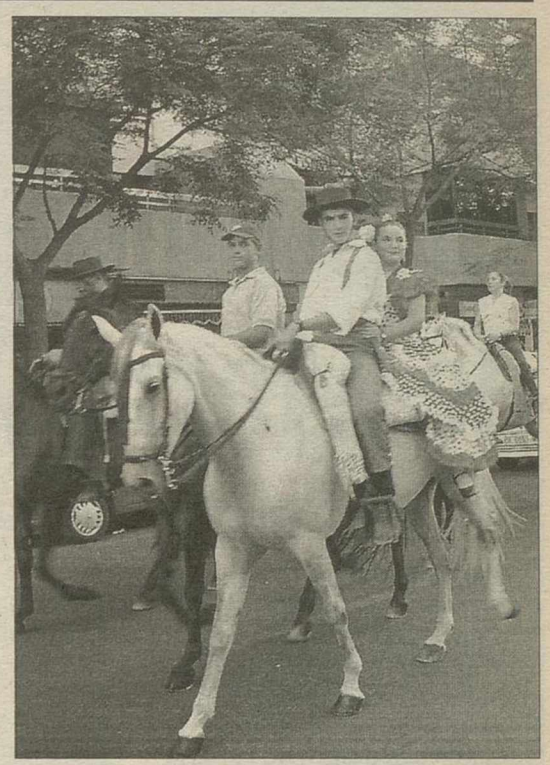

Algunos caballistas iban acompañados. RUEDA

La concentración también tuvo cabida para los más pequeños. RUEDA

Por Ciudad Real se pasearon también varios coches de caballos. RUEDA

Una avanzadilla de caballos por la Avenida del Torreón. RUEDA

Uno de los coches participantes, procedente de Puertollano. RUEDA

ESQUELAS EN La Tribuna de Ciudad Real

Las esquelas mortuorias pueden ser recibidas en nuestras oficinas de C/ Juan II, 7 - 1º, hasta las diez de la noche, o llamando al teléfono

926 21 53 01

Pirotécnica CASTILLA-LA MANCHA
HERMANOS MOYA, S.L.

FUNCION DE FUEGOS ARTIFICIALES, HOY DIA 22, EN CIUDAD REAL

Corredera de Calatrava, 10 - ALMAGRO (C. Real)
Telf./fax: 926 86 09 85 - Tel.: 926 88 26 68 - Móvil: 609 13 60 33

M.C.D.2022

Feria y fiestas 1999

El grupo gallego presentó en Ciudad Real su último álbum

El público fue cómplice de María y Teo

P. MUÑOZ

María Monsonis y Teo Cardalda o, lo que es lo mismo "Cómplices", contaron en la madrugada de ayer con la complicidad del público que asistió al concierto que ofrecieron en Ciudad Real, dentro de la Feria y fiestas en honor a la Virgen del Prado. Contaron con la complicidad del público, sobre todo de sus incondicionales que desde el centro de la pista del Auditorio La Granja no pararon de bailar y corear las canciones, pese a que a María Monsonis casi no se la oía. La cantante en el encuentro que mantuvo tras el concierto con los medios de comunicación reconoció que habían tenido problemas con el sonido, concretamente de frecuencias.

María y Teo saltaron al escenario envueltos en una especie de túnicas negras y comenzaron el concierto interpretando "Cousas de meigas", para continuar con "Y no me digas". Poco a poco, arropados por sus músicos, fueron caldeando el ámbiente (frío al comienzo) sobre todo en el centro de la pista.

Teo, con su peculiar voz, invitó al público a bailar con una canción del primer álbum: "Seras mi cómplice", tema que corearon sus incondicionales entre los que al parecer se encuentran los responsables del grupo de Teatro "Narea". Pero fue con "Es por ti", "Sorisa plateada", "Casi me he creído que me quieres", "Los tejados" y "Dama del río" cuando se vivieron los momentos más álgidos del concierto, un concierto que entusiasmó a algunos y defraudó un poco a otros.

"Cómplices" cantó seis temas de su nuevo álbum que ha sacado al mercado después de cinco años, tiempo que han aprovechado para hacer otras muchas cosas, conocer músicos y escribir canciones.

María y Teo se mostraron satisfechos de este último trabajo y de la gira, así como ilusionados con la que realizarán por América a partir de octubre.

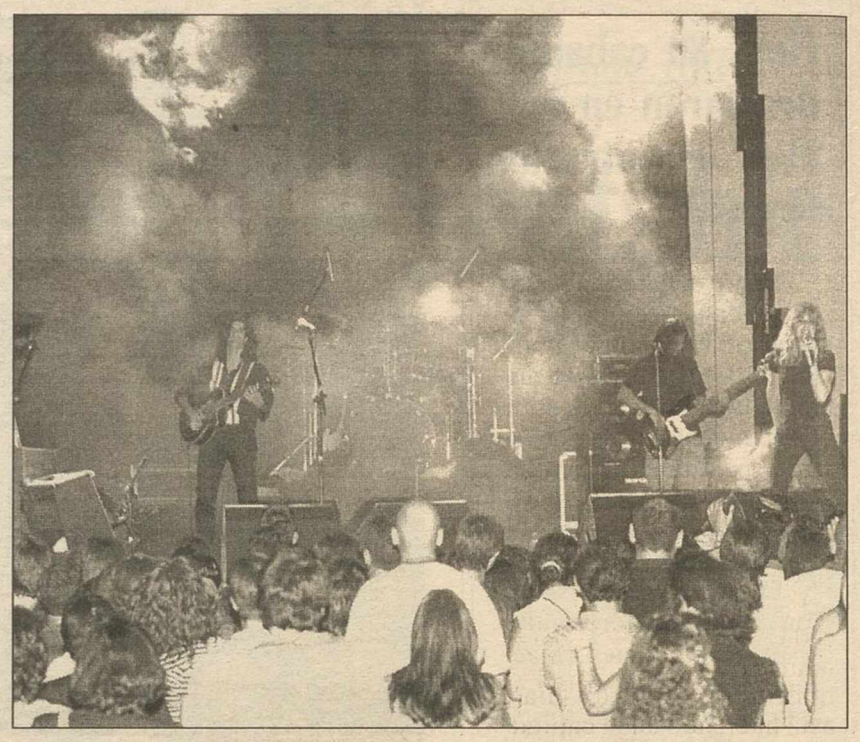

Un momento del concierto. T. FERNANDEZ

La afluencia de público no decae en la recta final del baile del vermut

La Tribuna

El baile del vermut llega a su recta final coincidiendo con el fin de la Feria y fiestas de Ciudad Real. Estos últimos días, la carpa registra una afluencia de público similar a la de días anteriores, pues los "fieles" y otras personas que se acercan estos últimos días no quieren perderse esta cita de mediodía en la Plaza Mayor, la más popular de todos los actos festivos.

Todos, más y menos jóvenes, ocupaban la pista de baile para hacer gala y demostración de su temple al ritmo de un pasodoble, un merengue o una salsa.

Mientras, otros prefieren charlar con los amigos y disfrutar de un buen tinto de verano acompañado de una deliciosa paella.

Hoy, diremos "queremos más", pero el baile del vermut se despedirá hasta la próxima Feria del 2000, pero con el buen sabor de boca de los entrañables encuentros con viejos amigos, las charlas, el baile y las confidencias bajo la carpa.

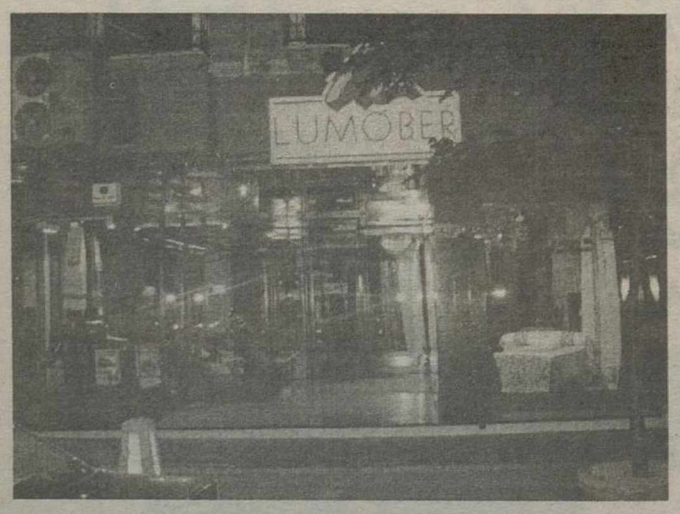

LUMOBER

Les desea Felices Feria y Fiestas 1999

EN CORTINAJES Y TAPICERIAS

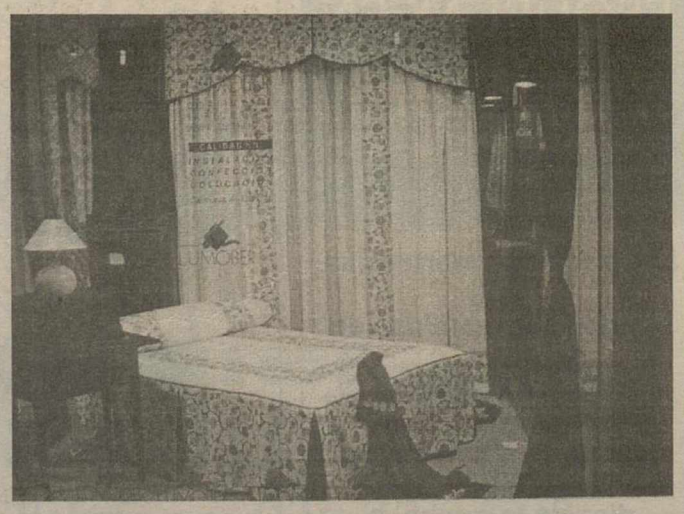

PRESENTA LA MEJOR COLECCION DE CIUDAD REAL Y PROVINCIA

LUMOBER - Calatrava, 4 - CIUDAD REAL - Telf.: 926 22 38 15

M.C.D.2022

Feria y fiestas 1999

La feria da sus últimos "coletazos"

Los ciudadrealeños residentes en la capital y los que viven fuera aprovechan este último fin de semana para quemar los últimos cartuchos, sacar fuerzas de flaqueza y aprovechar al máximo los días festivos.

El viernes comenzó la cuenta atrás de la feria y fiestas 1999 de Ciudad Real y las casetas de la feria, cada año más, estaban "hasta arriba". Teniendo en cuenta el calor que estos días está haciendo en la capital de la provincia es normal que los ciudadrealeños salgan de sus casas con el fin de refrescarse, para esto, las casetas y los chiringuitos de la feria son lo mejor.

Las atracciones divierten sobre todo a niños y jóvenes. T. FERNÁNDEZ

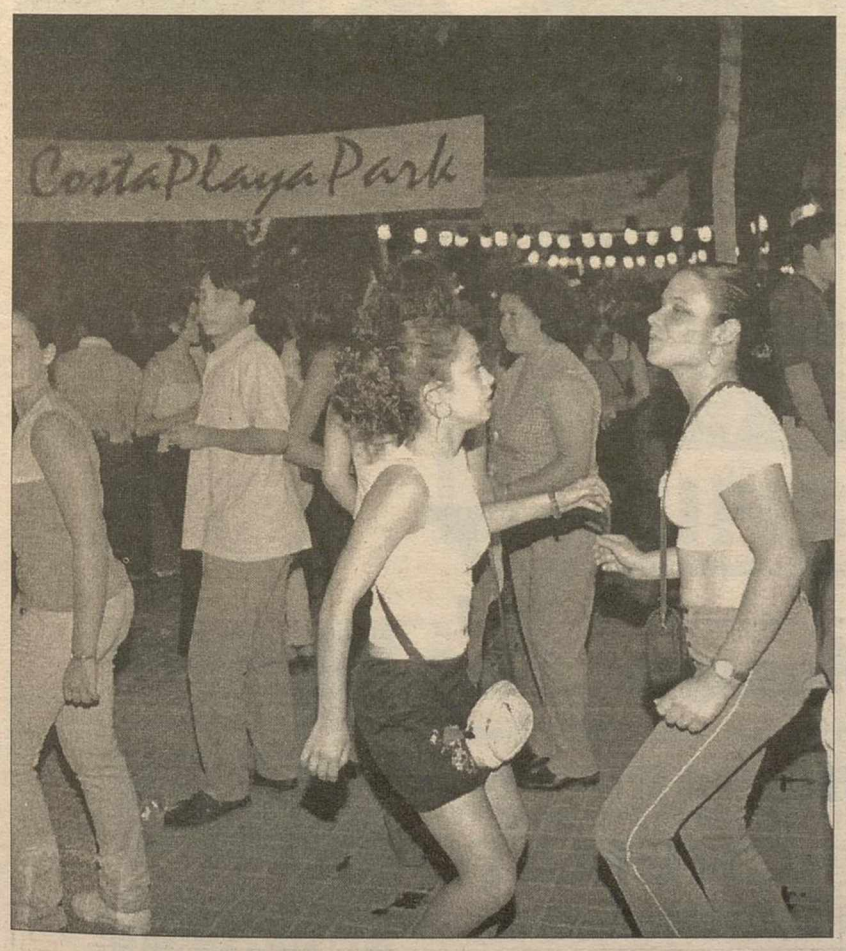

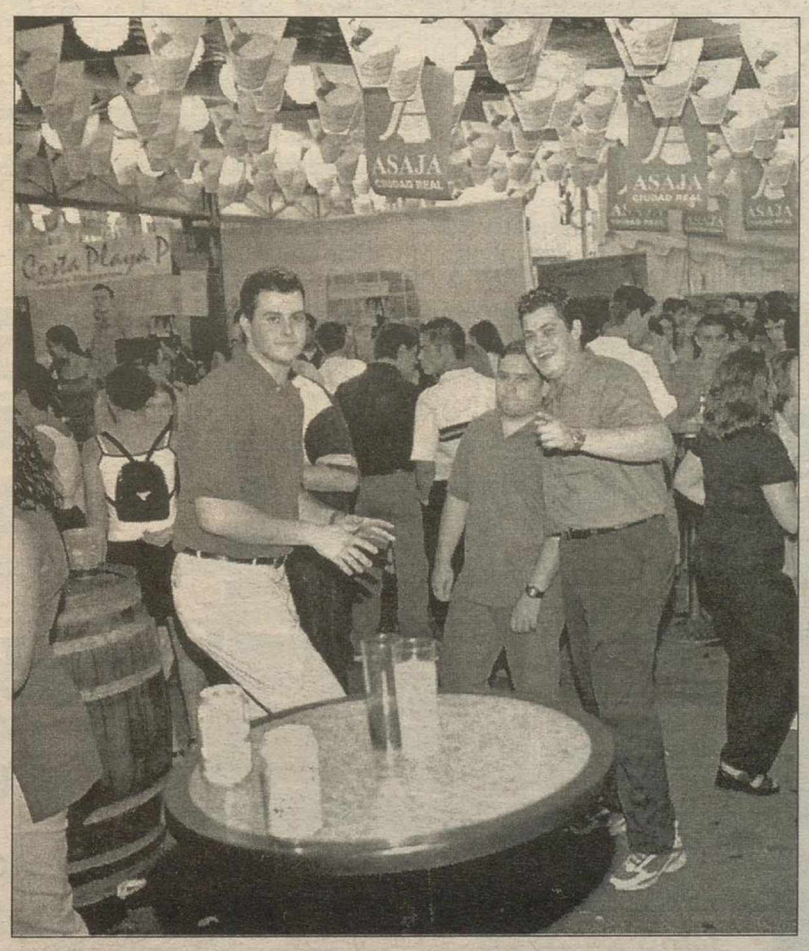

En los últimos días de la feria, las casetas presentaban tanto ambiente que muchos bailaban fuera de éstas. T. FERNÁNDEZ

Actos programados para hoy

- A las 09,00 horas: Gotagua 99. Final del campeonato interzonas Gotagua 99 SOS, en la piscina Príncipe Juan Carlos.

- A las 10,00 horas: Gran Premio Patronato Municipal de Deportes de Hípica. En el Polideportivo Municipal Príncipe Juan Carlos.

- A las 10,30 horas: Función religiosa. En la S.I.P. Basílica Catedral, ofrecida a la Stma. Virgen del Prado por su Hermandad.

- A las 13,00 horas: Baile del vermut, en la Plaza Mayor.

- A las 20,00 horas: Solemne procesión de la Octava de la Stma. Virgen del Prado. Con el siguiente itinerario: Prado, Azucena, Estación Vía Crucis, Toledo, Calatrava, Paloma, Cuchillería, Plaza Mayor y Prado hasta la Catedral.

- A las 23,00 horas: En el Auditorium Municipal «La Granja», concierto joven, con la actuación de los grupos locales: Delirium, Mejor Kallaos, Broken Windows, Pink Satura y Therapia.

- A las 24,00 horas: Gran función de fuegos artificiales aéreos, en las inmediaciones del recinto ferial «La Granja».

Peugeot Partner Combi Pro

UN BUEN PRECIO Y UN EQUIPAMIENTO COMPLETO PUEDE QUE NO TE CAMBIEN LA VIDA. PERO TE LA ARREGLAN.

1.790.000 Ptas.

Peugeot Partner Combi Pro. Te cambiará la vida. - Puertas traseras batientes acristaladas - Dos guanteras (superior con llave) - Reloj analógico - Volante regulable en altura - Banqueta trasera abatible - Lunas laterales entreabribles - Antiarranque electrónico Peugeot, integrado en llave - Lunas tintadas - Portaobjetos bajo techo cabina - Lunas traseras térmicas - Retrovisores exteriores con reglaje interior - Reglaje interior de faros - Molduras laterales - Dirección asistida - Puerta lateral deslizante derecha acristalada (opcional). **Peugeot. Para disfrutar del automóvil.**

Peugeot Partner Combi-Pro 1.9 Diesel. P.V.P. recomendado Península y Baleares. Promoción, transporte e impuestos incluidos. Válido hasta fin de mes para vehículos en stock. No incluye Plan Prever y matriculación.

HISPANOMOCION, S.A. (MOSA) Ronda de Toledo, 23 - Tel.: 926 22 17 00 - 04 CIUDAD REAL

SU CONCESIONARIO PEUGEOT

Partner PEUGEOT

M.C.D.2022

La tesis de este ciudadrealeño explica el relieve, la actividad sísmica y la red fluvial de la provincia

Pedro Rincón detalla en su tesis doctoral el relieve volcánico provincial

Cristina BRAVO

Pedro José Rincón Calero, es desde el pasado año de 1994, licenciado en Ciencias Geológicas por la Universidad Complutense de Madrid y en la actualidad está realizando estudios sobre las tierras manchegas.

En 1995 terminó su tesis de licenciatura, y para seguir desarrollando sus conocimientos geodinámicos, dedicó cuatro años más a su tesis doctoral, la cual terminó en mayo del presente año.

Su tesis doctoral fue realizada en el Departamento de Geodinámica de la Universidad Complutense de Madrid, y contó con el apoyo de Ramón Vegas Martínez, catedrático de este departamento. La tesis en cuestión, fue defendida el pasado día 6 de mayo en Madrid, y recibió la calificación de Sobresaliente cum laude.

En esta tesis se propone una nueva hipótesis sobre el vulcanismo, permitiendo explicar la relación que el aproximamiento de los movimientos de placas de la zona conocida como "Eurasia", provocan en el vulcanismo del Campo de Calatrava. Asimismo se propuso un nuevo origen y marco geológico para intentar solucionar la génesis del vulcanismo del Campo de Calatrava, contrastándose este modelo tectónico, de manera coherente, con otros propuestos por el mismo autor para explicar el vulcanismo más reciente sucedido en la Isla de Fuerteventura y en el Eje volcánico de México.

La tesis de Pedro José Rincón, ha requerido no sólo grandes conocimientos geodinámicos, sino también años de trabajo de campo.

Lo más importante que Pedro José Rincón señala de su tesis, es la creación de un Modelo General de la provincia y sus alrededores, que hasta ahora no existía y en el que se explica su relieve, terremotos, red fluvial, y los fenómenos que en ella se recogen.

El modelo propuesto para esclarecer el origen del vulcanismo del Campo de Calatrava supondría también una explicación satisfactoria para conocer el origen de la actividad sísmica moderada existente en las provincias de Ciudad Real y Albacete, así como para el propio de los sistemas acuíferos de la Llanura Manchega (acuífero nº 23) y del Campo de Montiel (acuífero nº24).

El prometedor estudio de este joven ciudadrealeño ha contado con importantes apoyos. Principalmente, es destacable el constante apoyo del director de su tesis, el catedrático Ramón Vegas, con el que sigue trabajando para continuar investigando y desarrollando la tesis.

Del mismo modo, ha contado con una beca de año y medio, que la "Consejería de Seguridad Nuclear" y la empresa "Enresa", han contribuido por medio del proyecto "SIGMA", que fue creado para financiar un estudio en la provincia, acogiendo la tesis de Rincón Calero. Todo ello junto con las ayudas del departamento de Geodinámica de la Universidad Complutense de Madrid, ha supuesto un apoyo económico de gran importancia. La Diputación ha concedido un proyecto para el estudio de la sismicidad en la provincia.

Pedro José Rincón ha realizado un estudio sobre las zonas volcánicas.

Alfonso EL Sabio
FUNERARIA - TANATORIO
CREMATORIO

- Servicio 24 horas
- Servicios Nacionales e Internacionales
- Horno crematorio
- Salas de autopsias y preparación
- Servicio de Tanatopráxia
- 8 Salas Velatorias
- Exposición de féretros
- Urnas para cenizas
- Amplio hall de entrada
- Cafetería Restaurante
- Capilla
- Cámaras frigoríficas
- Aparcamiento vigilado con circuito cerrado de TV
- Floristería (con catálogo)
- Oficinas

C/ Tomelloso, 8 - Pol. Larache - Telf.: 926 21 71 83 - 84 - Fax: 926 21 73 10 - 13005 CIUDAD REAL

M.C.D.2022

La Tribuna de Ciudad Real

MERCADO DE VEHICULOS DE OCASION

HISPANOMOCION, S.A.

Modelo	Año
PEUGEOT 306 Descapotable A/A	96
PEUGEOT 306 XR 1.4	94
RENAULT 19 GTD CHAMADE A/A	95
CITROEN AX 1.4	89
FIAT TIPO 1.4 - C/C, E/E	92
MAZDA 626 12 V	93
VW POLO 1.0	90
PEUGEOT 406 SL 1.8i F/E	96

Y OTROS 50 VEHICULOS MAS QUE TENEMOS EN STOCK
VEHICULOS TOTALMENTE REVISADOS Y GARANTIZADOS
PREGUNTAR SR. FRANCISCO PEREZ - Telf.: 989 42 53 61

OCASIONES DEL LEON
HISPANOMOCION, S.A. (MOSA)
CONCESIONARIO PEUGEOT
Ronda de Toledo, 23 - Tel.: 22 17 00 - 04
CIUDAD REAL

OPEL TECNIMOVIL

LAS OCASIONES DE OPEL Tecnimóvil, S.A.
Coches totalmente revisados y garantizados con financiación a su medida

MODELO	OPCIONES	GARANTIA	AÑO	PRECIO
RENAULT 21 GTI 12v	F/E	6 meses	92	675.000
OPEL ASTRA 1.4 i 3p		6 meses	91	650.000
FORD ESCORT XR3	F/E	6 meses	92	725.000
OPEL CORSA "seleco"	E/E, C/C	12 meses	97	995.000
RENAULT 19 CHAMADE 1.4	A/A	6 meses	92	675.000

"ATREVETE", VEN A VISITARNOS, TENEMOS UN STOCK CON MAS DE 40 VEHICULOS
CIUDAD REAL: Ctra. de Carrión, km. 242 - Telfs.: (926) 23 04 08 - 23 26 16 Fax: (926) 23 25 78
ARGAMASILLA DE CVA.: Pol. Ind. El Cabezuelo s/n - Telfs.: (926) 47 75 00 - 46 00 03

FIAT CIFISA

PROCEDENTES DE COMPAÑIA - EXISTENCIAS LIMITADAS

FIAT PUNTO con menos de un año (con muy pocos kms.) matrícula de CR del día llave en mano y garantía
11.870 Ptas /mes SIN ENTRADA

FIAT FAMILIAR
Kilómetro 0
Turbo Diesel
Full Equipe
23.700 Ptas /mes SIN ENTRADA

FIAT MAREA
Turbo Diesel
Full Equipe
26.114 Ptas /mes SIN ENTRADA

FIAT CIFISA

Central:
Ctra. Carrión, km. 243,3
Telf.: 926 25 30 94
CIUDAD REAL

Todos estos coches tienen 5 ventajas de serie.

- Revisión exhaustiva del vehículo.
- Prueba del vehículo sin compromiso.
- Financiación a su medida.
- Y hasta 30 meses de garantía.
- Si en 5 días ó 1.000 km. no está conforme con su compra, le devolvemos su dinero.

RENAULT Ocasión

MODELO	AÑO	OPCIONES	PRECIO
MEGANE CLASSIC 1.6	98	AA. CC. EE. Airb. ABS.	1.700.000
MEGANE CLASSIC 1.6	98	AA. CC. EE. Airb.	1.600.000
MEGANE SCENIC D.	98	AA. CC. EE. Airb.	2.250.000
TRAFICC 900 COMBI	96	DA. CC. Radio	1.400.000
ESPACE 2.0 DIESEL	94	DA. AA. Radio. CC. EE.	1.950.000

MODELO	AÑO	OPCIONES	PRECIO
OPEL CORSA 1.2	93	4 puertas	450.000
CITROEN BX TGS	90	CC. EE. DA. Radio	350.000
OPEL VECTRA 2.0 i	89	DA. AA. CC. EE. ABS.	650.000
RENAULT SUPERCINCO	88	4 puertas. Radio	375.000
R. SUPERCINCO GTL	86	Radio	350.000

RENAULT Ocasión
tu nuevo coche

RENAULT EL PLACER DE VIVIRLOS

Concesionario RENAULT
BALTASAR RUIZ, S.L.
Carretera de Carrión, km. 242
Pol. Industrial Nave 27
Tel. 926 227 350
CIUDAD REAL

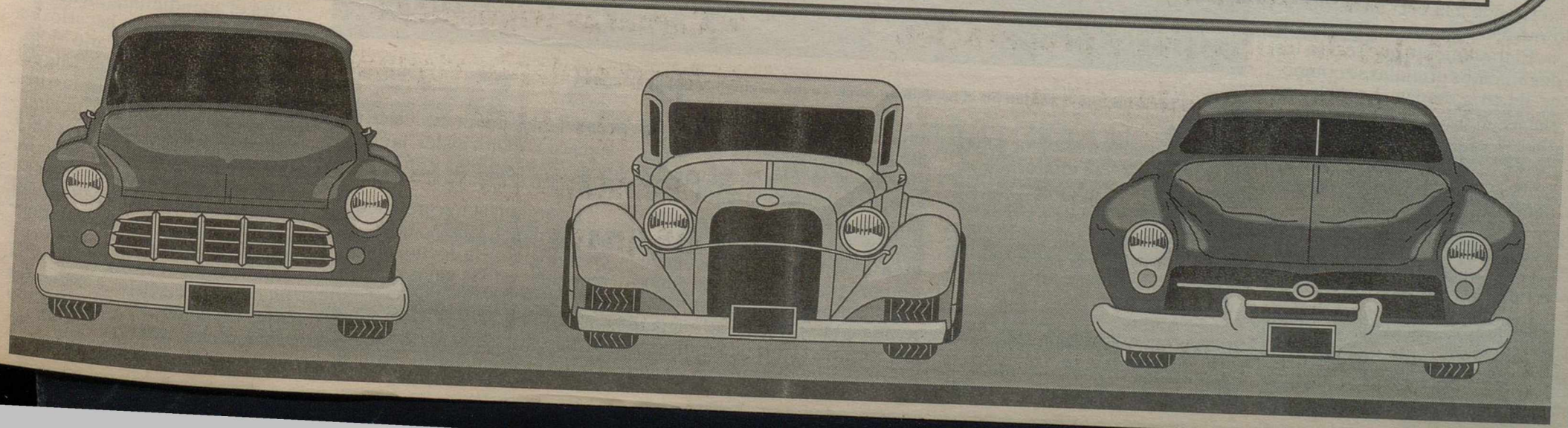

M.C.D.2022

PUERTOLLANO

La Tribuna

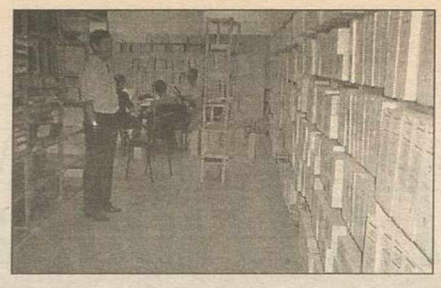

Los documentos que formarán parte del Archivo Municipal están siendo trasladados al Auditorio Municipal para su clasificación y organización

Hasta la apertura definitiva queda el traslado de las últimas cajas y la publicación de una guía orientativa

El Archivo Municipal será abierto al público en un mes y medio

El Archivo Municipal de Puertollano que quedará definitivamente instalado en una de las salas del Auditorio ultima los detalles del traslado y clasificación de documentos para ser abierto al público en el mes de octubre.

Juan Carlos LORITE

El Archivo Municipal de Puertollano que será definitivamente instalado en el Auditorio Municipal (Sala Polivalente, en el segundo sótano) podría quedar abierto al público a partir del mes de octubre si las tareas de traslado de documentos, organización y clasificación avanzan al ritmo actual.

La sala en la que se encuentran los documentos será habilitada con sillas y mesas para consulta y una biblioteca de archivo (apoyo) con textos sobre todo históricos.

Luis Fernando Ramírez, director de la Biblioteca Municipal y del Archivo Municipal, concibe éste no como un lugar para "guardar" documentos, sino como un lugar para conservar los documentos, que en su origen tenían valor puramente administrativo; que generaron los diferentes servicios municipales en su día y que hoy, con el paso de los años, ya poseen valor histórico y, por tanto, son de interés para la consulta de los ciudadanos.

Ramírez cita como ejemplo las multas que se imponen en la ciudad: No se guardan todas, sino que se expurgan cuando pasa el período de vigencia administrativa y carecen ya de valor jurídico, lo que se guarda es una relación de las multas impuestas. De esta manera, dice, el Archivo "responde a la organización interna del Ayuntamiento".

El tratamiento que se da a los documentos oficiales se compone de tres etapas. La primera etapa o administrativa (0 a 5 años) abarca el período de vigencia jurídica de los documentos y por tanto son almacenados en cada dependencia municipal.

La segunda etapa o archivo intermedio (5-25 años) es la etapa en la que los documentos aún no pueden ser destruidos o archivados con carácter histórico y por tanto se almacenan en el sótano del Ayuntamiento.

La tercera etapa o archivo histórico (25 años en adelante) en la que no hay más valor que el histórico, de tal modo que se concede a los documentos un tratamiento cultural que puede ser empleado para explicar la evolución económica, el desarrollo urbano, el aspecto festivo y lúdico de la localidad, etc.

El Archivo Histórico Municipal cuenta en la actualidad con unas 2.500 cajas y todavía no han sido trasladadas alrededor de 300 cajas desde el archivo intermedio del Ayuntamiento. La selección de los documentos incluidos en cada caja atiende a dos criterios: la clasificación y la organización. La clasificación consiste en la "separación de documentos por iguales", lo que se denomina "series documentales". Así, en el Archivo Municipal pueden encontrarse series de ingresos y pagos, bandos dictados por los sucesivos alcaldes de la ciudad, presupuestos municipales, la correspondencia, quintas y un largo etcétera.

La organización pretende dar un orden, que suele ser cronológico, a la documentación recogida en las cajas de almacenamiento a las que se asigna un número identificativo para evitar la descripción de su contenido en etiquetas individuales y a la vez caracteriza a los documentos de su interior.

El responsable del servicio no es partidario de señalar aquellos documentos más curiosos o llamativos "porque eso depende de los gustos y las inquietudes de cada usuario o investigador". Sin embargo, para mí, dice, lo más importante que aquí se puede consultar es lo relacionado con la economía "porque es un factor esencial en la vida de los pueblos que condiciona las demás facetas de la vida de los ciudadanos". En este sentido, explica que lo más interesante es profundizar en los presupuestos anuales del Ayuntamiento a lo largo de la historia o una comunicación de 1925 por la que se concede a Puertollano el título de ciudad "por su inquebrantable adhesión a la monarquía" o un registro de las casas de lenocinio que existían en la localidad.

El último paso será la edición de una guía que sirva a los investigadores de referencia para el empleo del Archivo Municipal. La guía, un libro de pequeñas dimensiones y muy manejable, incluirá una reseña histórica de Puertollano, un plano de situación para localizar el Archivo, los horarios de consulta, los requisitos de acceso y un esquema con las diferentes series en las que se organizará el Archivo.

El gasto para la publicación de la guía ya ha sido aprobado. Se trata de un gasto que fue aprobado en ocasiones anteriores y que ha sufrido varios retrasos debido a los cambios de ubicación que se han barajado para este servicio municipal, según Ramírez.

Asimismo, se publicará un Reglamento que regirá la consulta de documentos en el Archivo Municipal.

El concejal Antonio Rodríguez visitó el nuevo Archivo para conocer el estado de los trabajos. J.C. LORITE

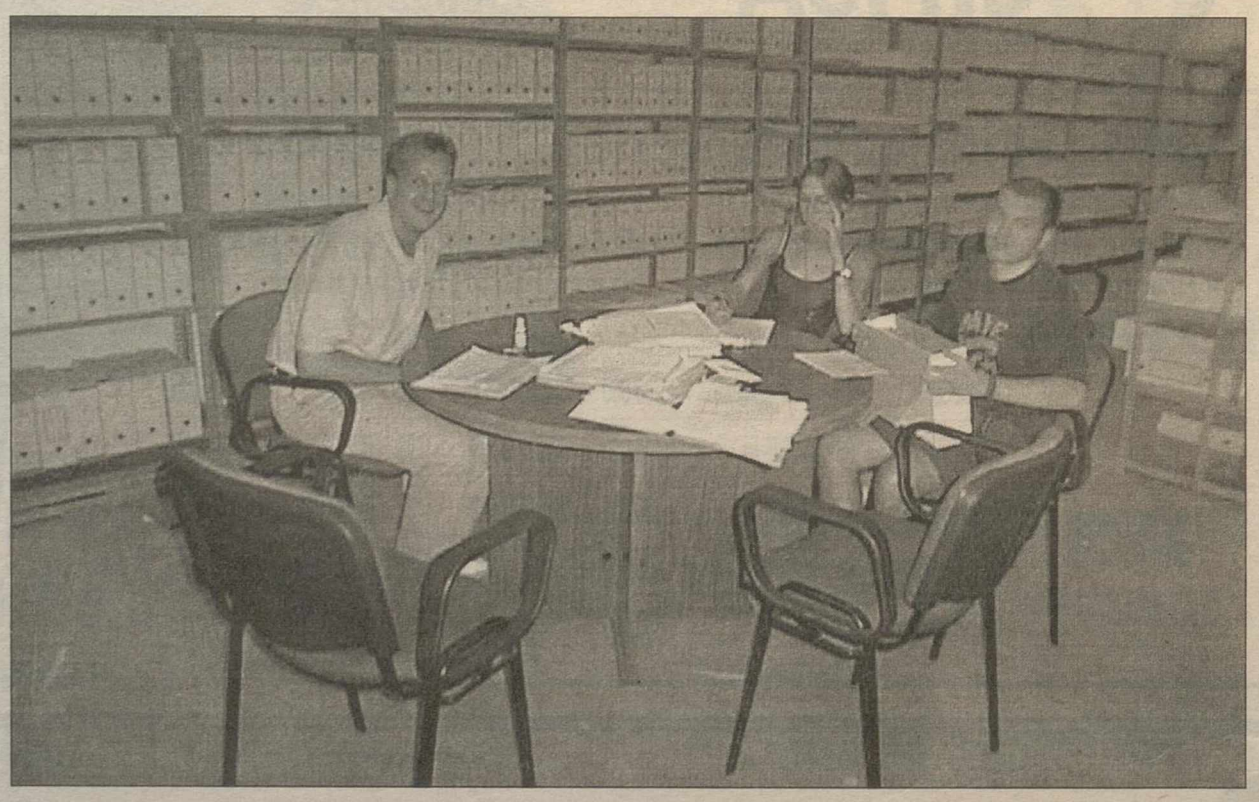

Los tres becarios que trabajan en el acondicionamiento del Archivo Municipal. J.C. LORITE

Becarios

En el acondicionamiento del archivo trabajan tres becarios en prácticas: Mónica Vicario Mora, José Carlos Sánz Seco y Miguel Angel Peco Vozmediano. Los tres cursan estudios en la Universidad de Castilla La Mancha y forman parte del programa de prácticas que cada año pone en marcha la Biblioteca Municipal con el objetivo de proporcionar una experiencia de trabajo en condiciones reales y facilitar la incorporación de los estudiantes en el mercado laboral. Este año trabajan tres becarios en el Archivo y dos en la Biblioteca.

M.C.D.2022

Tecnimóvil, S.A.

OPEL

LE OFRECE LA MAS ALTA TECNOLOGIA COMO UN DERECHO Y NO COMO UN PRIVILEGIO

Tecnimóvil, S.A. CONCESIONARIO OFICIAL **OPEL**

EN CIUDAD REAL Y ARGAMASILLA DE CALATRAVA

Les desea unas felices Feria y Fiestas 1999

Ctra. de Carrión, km. 242 - 13005 CIUDAD REAL
Telfs.: (926) 23 04 08 - 23 26 16 Fax: (926) 23 25 78

Pol. Ind. El Cabezuelo s/n - 13440 ARGAMASILLA DE CVA.
Telfs.: (926) 47 75 00 - 46 00 03

M.C.D.2022

López Amores puso a Valdepeñas como ejemplo de política de Juventud y abogó por crear nuevas "Alternativas de Ocio" y fomentar el Voluntariado Juvenil

La directora general de Juventud, Pilar López, acudió también al acto inaugural

De Carnero inauguró la II Semana Local de la Juventud

El alcalde de Valdepeñas, Rafael Martínez de Carnero, fue el encargado de inaugurar la II Semana Local de la Juventud, cuyas 30 actividades se prolongarán hasta el próximo día 29, en un acto en el que se contó con la presencia de la directora general de la Juventud de la Junta, Pilar López Amores.

José Luis MARTÍNEZ

Implicar a los jóvenes de los 13 colectivos que conforman el Consejo Local de la Juventud, acercar las actividades a los diferentes barrios de la localidad y acercar las dependencias del Centro de la Juventud es el objetivo primordial de la II Semana Local de la Juventud, cuya inauguración oficial tuvo lugar el pasado viernes por la noche con la presencia de la directora general de Juventud de la Consejería de Educación y Cultura de la Junta de Comunidades de Castilla-La Mancha, Pilar López Amores, el alcalde de Valdepeñas, la concejala de Juventud , Juana Palencia, y el presidente del Consejo Local de la Juventud, José María Sánchez Villegas.

Triplicar la participación del pasado año

Uno de los objetivos de esta segunda semana de actividades, que cuenta con un presupuesto de 750.000 pesetas, que ha sido sufragada en parte con sendas ayudas de 200.000 pesetas de la Caja de Castilla-La Mancha (CCM) y la Junta de Castilla-La Mancha.

El programa, cuyas actividades se iniciaron el pasado día 18 con una charla sobre Medio Ambiente en el Parque "Cervantes" y que concluirán el próximo día 29 de agosto, una vez completadas las cerca de 30 actividades que lo conforman , contempla un gran número de actividades formativas, lúdicas y deportivas, algunas de las cuales se trasladarán, por vez primera, a diferentes barrios de la localidad, tal es el caso de los del Lucero y de la Virgen de la Cabeza, en los que se desarrollarán actividades ocio-deportivas.

Tras las palabras de agradecimiento de Sánchez Villegas y Palencia, y antes de que el primer edil declarara inaugurada la II Semana Local de la Juventud, la directora general de la Juventud de la Junta, Pilar López Amores, puso como ejemplo de política de Juventud a Valdepeñas y habló de las nuevas propuestas de la administración regional de "Alternativas de ocio para los jóvenes", a través de programas concretos como "Esta noche toca", al mismo tiempo que animó a los jóvenes a insertarse en proyectos de Voluntariado.

Por su parte, Martínez de Carnero, agradeció el esfuerzo que han hecho las 13 asociaciones del Consejo, a la hora de organizar estas jornadas.

Sánchez Villegas, Palencia, López Amores y Martínez de Carnero, en la inauguración. J.L.M.

A la inauguración asistieron representantes de las 13 asociaciones del Consejo Local de la Juventud. J.L.M.

Miembros de la asociación vecinal.

Desierto el III Concurso Literario del Santo Cristo, al no presentarse ningún trabajo

J.L.MARTÍNEZ

La III edición del Concurso Literario del barrio del Santo Cristo, que cuenta con el patrocinio de la Diputación Provincial de Ciudad Real y que versa sobre trabajos que reflejen la historia o la personalidad de las gentes de este conocido barrio de Valdepeñas, quedó desierto, al no presentarse ningún trabajo, tal y como indicó a LA TRIBUNA el presidente de la Asociación de Vecinos del Santo Cristo, Leoncio Castro López.

El acto tuvo que suspenderse

Por lo tanto, hubo de suspenderse el acto de proclamación de este III Concurso Literario, que, en principio, se tenía que haberse celebrado ayer por la tarde, a partir de las nueve, en el salón de actos del Centro de Servicios Sociales de Valdepeñas.

Elección del pregonero de las fiestas de este año

Al margen del propio concurso en sí, este concurso literario tenía una mayor trascendencia, dado que el ganador iba a ser al mismo tiempo el pregonero de las fiestas de este barrio, que tienen su punto fuerte el próximo fin de semana, junto a la Iglesia del Santo Cristo.

De este modo, la citada asociación de vecinos está trabajando a marchas forzadas a la hora de nombrar al pregonero de las fiestas, que saldrá de entre alguno de sus vecinos más conocidos y que lleven más tiempo viviendo en el barrio, a pesar de que aún no se ha podido facilitar ningún nombre. Caso contrario es el de Catalina Moreno Diezma, que recibirá el Homenaje a la Mujer que contempla el programa festivo.

1

M.C.D.2022

La ONG valdepeñera prepara, además, su II Cena Solidaria para recabar fondos

La Junta aprueba dos proyectos de desarrollo de 'Pueblos Sin Fronteras'

José Luis MARTÍNEZ

La Junta de Castilla-La Mancha subvencionará los dos proyectos de desarrollo presentados por la ONG'D (Organización No Gubernamental para el Desarrollo) "Pueblos Sin Fronteras" de Valdepeñas, que ascienden a un presupuesto total de 20 millones de pesetas, cantidad a la que hay que sumar los 4 millones de pesetas que tiene que aportar la citada ONG.

Según indicó a LA TRIBUNA la presidenta de "Pueblos Sin Fronteras", María Ángeles Alarcón, "los proyectos consisten en la creación de una casa de acogida para jóvenes en Malabo y un centro ocupacional en Pimamparo, en Ecuador".

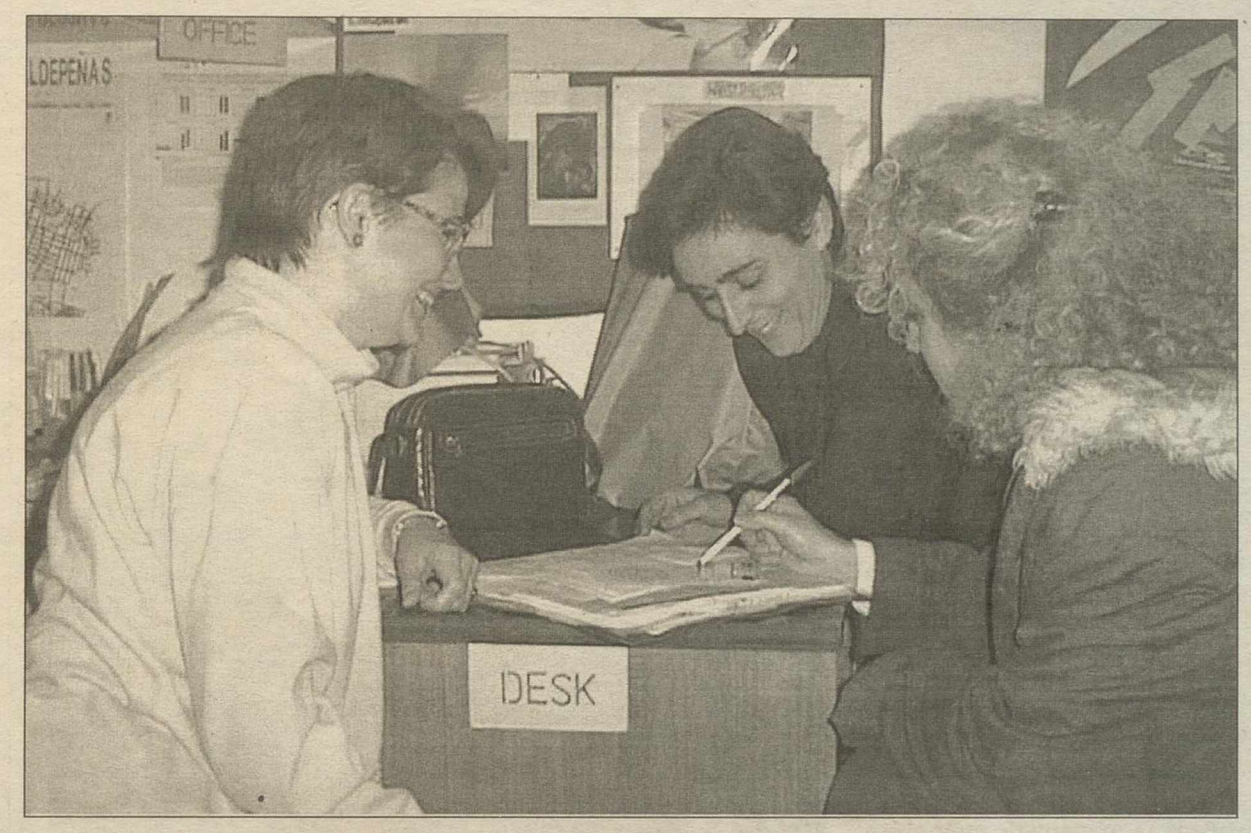

"Pueblos Sin Fronteras" no para de organizar actividades y proyectos de desarrollo.

Llamada a la solidaridad de los valdepeñeros

Alarcón aprovechó este diario para hacer una llamada a la solidaridad por parte de los valdepeñeros, "ya que debemos aportar un tanto por ciento del proyecto, 4 millones de pesetas, y para ello ya hicimos el II Mercadillo Solidario, en el que recaudamos 300.000 pesetas y ahora necesitamos, de nuevo, la respuesta de los valdepeñeros en la II Cena Solidaria". Esta cena para recaudar fondos tendrá lugar el próximo día 6 de septiembre, a partir de las nueve y media de la tarde en los Salones Real, siendo uno de los actos programados dentro de las XLVI Fiestas del Vino de Valdepeñas.

Retirada de entradas para la II Cena Solidaria

La responsable de "Pueblos Sin Fronteras" hizo hincapié en la respuesta de los valdepeñeros, "en unos días en los que los valdepeñeros gastamos mucho dinero y en el que podemos pagar 2.500 pesetas con la satisfacción de que van a servir para algo".

Las entradas para esta II Cena Solidaria deben retirarse antes del 31 de agosto en la sede de la ONG, sita en la calle Bataneros, 11; o bien llamando al número de teléfono de "Pueblos Sin Fronteras" 926 32 49 35.

Sin duda se trata de una buena causa, para la que también se admiten donativos o la compra de entradas simbólicas para aquellos que quieran extender su ayuda y no vayan a ir a cenar, en un acto en el que se tiene como tope por parte de la organización a 400 personas.

"Mujeres para la Democracia" organiza su concurso literario

La Tribuna

La delegación de Valdepeñas de la Asociación de Mujeres para la Democracia, cuya presidenta es Teresa Marta Madrid Medina, ha organizado, con motivo de las XLVI Fiestas del Vino de Valdepeñas un Concurso Literario, que cuenta con tres premios de diploma, trofeo y 10.000 pesetas, diploma, trofeo y 5.000 pesetas y diploma y trofeo, respectivamente, en una actividad que está patrocinada por la concejalía de Festejos del Ayuntamiento de Valdepeñas.

Bases de este concurso literario

Tal y como contemplan las bases de este concurso literario, los trabajos presentados en prosa o verso deben ser originales e inéditos; el tema a tratar será libre y cada autor podrá presentar un máximo de dos obras en cada una de las modalidades de prosa o verso.

El plazo de inscripción finaliza el 2 de septiembre

Los trabajos deberán presentarse sin firmar, acompañando los datos del autor en sobre cerrado. En la parte exterior del mismo figurará el título de la obra y la modalidad, mientras que los trabajos se recibirán hasta la una del mediodía del próximo día 2 de septiembre en las oficinas de Atención al Ciudadano del Ayuntamiento de Valdepeñas, dirigiéndose al entregarse a: "Concurso Literario. Asociación de Mujeres Para la Democraciá.

El jurado podrá declarar desierto algún premio si lo considera oportuno; mientras que la entrega de premios se efectuará en el Auditorio "Francisco Nieva" el próximo día 4 de septiembre, a partir de las doce de la mañana.

Responsables de la asociación, en una imagen de archivo.

Veracruz

* El ambiente periodístico local no es el mismo en los últimos días.

* Y es que nuestro compañero del Semanario Canfali Julián Gómez Campos se encuentra convaleciente de una enfermedad en Ciudad Real.

* Desde aquí le deseamos una pronta recuperación y le mandamos un fuerte abrazo.

* Tras este detalle con nuestro compañero animamos a los jóvenes valdepeñeros a que participen en las actividades programadas con motivo de la II Semana Local de la Juventud.

* Ahora no hay excusa sobre la fecha de este proyecto, de escaso respaldo en el 98, y los pubertos locales no tienen excusa para participar en cerca de 30 actividades para todos los gustos.

Martínez de Carnero visitó "El Peral", de cara a proyectar varias mejoras

J.L.MARTÍNEZ

El alcalde de Valdepeñas, Rafael Martínez de Carnero, se trasladó en días pasados al paraje de "El Peral" con uno de los técnicos de la Confederación Hidrográfica del Guadiana (CHG), de cara a estudiar los proyectos de recuperación de "La Cañada" y de la reforestación de esta zona de recreo, situada a siete kilómetros de la localidad.

Del mismo modo, se tiene en mente la creación de un arroyo artificial, "sirviéndose del agua que mana de la Fuente de Santa María, a pesar de que éste es un proyecto que, evidentemente, deberá esperar para ver cómo evoluciona la sequía".

Y es que a pesar de que, gracias a sus dos pantanos, Valdepeñas tiene asegurado el suministro de agua por un periodo de nueve año, incluso con condiciones climatológicas adversas, "eso no es óbice para que seamos previsores", añadió el primer edil.

Creación de una zona verde en San Pedro

Por último, el pasado viernes, Rafael Martínez de Carnero estuvo comprobando "in situ" la ubicación de la futura zona verde con la que contará el barrio de San Pedro, con lo que se cumplirá uno de los puntos del programa de los populares.

M.C.D.2022

La mayoría de los accidentes se produjeron cuando los vehículos regresaban de las fiestas que se celebran en numerosos pueblos de la provincia

El Ayuntamiento de Almagro emplaza a sus vecinos a blanquear sus fachadas

La Tribuna

El Ayuntamiento de Almagro ha enviado 130 cartas a otros tantos vecinos de la localidad en las que les pide que, con objeto de preservar el excepcional urbanismo y belleza de esta villa, procedan a enjalbegar o adecentar sus fachadas, informó a Efe el concejal de Cultura, Angel Gómez.

El edil explicó que dichas misivas son consecuencia del abandono o falta de atención en que se encontraban algunas fachadas de la localidad, y que, a pesar de que por ley el consistorio podría obligar a que se lleve a cabo dicho blanqueo, no es su intención recurrir a medidas de fuerza sino lograr la comprensión del vecindario.

En las cartas se recuerda la normativa que hace obligatorio el adecentamiento de las paredes exteriores, así como la multa en que podría incurrir el propietario que la incumpla, y da un plazo de diez días para proceder al embellecimiento de las mismas «en la confianza de que aceptará usted de buen grado el requerimiento», dicen las misivas.

Angel Gómez añadió que la demanda municipal ha sido bien recibida por los vecinos y que esta iniciativa forma parte del deseo del Ayuntamiento de concienciar a los almagreños acerca de la importancia de que las calles y plazas muestren una buena presencia ante el creciente número de personas que visitan Almagro. Precisó que con el mismo propósito se encuadra la iniciativa municipal, tomada el mes pasado, en contra de los aparatos de aire acondicionado que se colocan en las fachadas y rompen el entorno artístico de Almagro.

El accidente más grave se produjo en Almuradiel

Un muerto y 6 heridos graves en 5 accidentes

Una persona ha fallecido, seis han resultado con heridas graves y tres más de carácter leve es el resultado de los cinco accidentes de tráfico ocurridos del viernes al sábado en la provincia de Ciudad Real.

La Tribuna

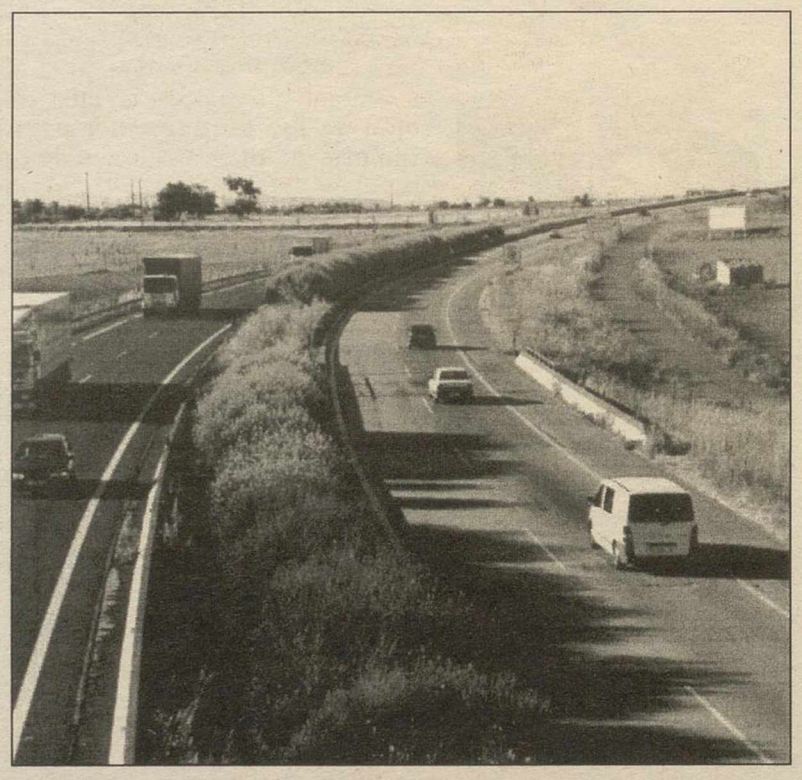

La mayoría de los accidentes fueron en la N-IV.

Según informaron a Efe fuentes de la Guardia Civil de Tráfico, de los cinco accidentes registrados desde las 20:00 horas de la tarde del viernes, cuatro tuvieron lugar a primeras horas de la mañana de ayer coincidiendo con la vuelta a sus hogares de los ocupantes de los turismos después de regresar de las fiestas que estos días se celebran en numerosos pueblos de la provincia.

El único accidente mortal ocurrió a las ocho de la mañana a la altura del kilómetro 240 de la N-IV, autovía de Andalucía, en el término municipal de Almuradiel a causa de una salida de vía.

En este accidente falleció una persona y otras dos resultaron con heridas de gravedad.

Media hora después y también en la N-IV, en el mismo término municipal, se registró otro accidente de tráfico, también por una salida de vía, en el que resultó con heridas leves una persona.

Seguidamente, a las nueve de la mañana, en el kilómetro 223 de la autovía de Andalucía tuvo lugar otro accidente debido a la colisión de dos turismos, aunque en esta ocasión sólo se registraron daños materiales, informó la Guardia Civil de Tráfico.

El cuarto de los accidentes registrados ayer por la mañana tuvo lugar en la carretera CRP-5042, que une Viso del Marqués con San Lorenzo de Calatrava, por otra salida de vía, que se saldó con una persona herida de gravedad.

El siniestro registrado en la tarde del viernes a la altura de Manzanares se saldó con tres personas heridas de gravedad y dos de carácter leve en una colisión por embestida perpendicular entre dos turismos.

El accidente se produjo en la carretera CRP-5212, que une Manzanares y Moral de Calatrava, a la altura del cruce de la fuente de Siles, debido a que un turismo no respetó la señal de stop, dijeron las mismas fuentes. Los heridos fueron trasladados al hospital manzanareño.

La Feria del Campo es destacada en una importante revista agrícola

La Tribuna

«FERCAM está llamada a codearse con las más importantes ferias de España». Así de contundente es la revista «Agricultura» en su último número. Esta prestigiosa publicación mensual de tirada nacional, especializada en temas agropecuarios, destaca en sus páginas el resultado de la última edición de la Feria Regional del Campo y Muestras celebrada en Manzanares del 14 al 18 de julio.

«Agricultura», revista agropecuaria que este año celebra su setenta aniversario, ha publicado en su edición de julio un mosaico de noticias relacionadas con FERCAM 99 en una página a color, así como en su sección dedicada a «Ferias y Congresos». En uno de sus artículos se destaca que la Feria del Campo de Manzanares presentó este año la exposición más grande de su historia, contando con 183 expositores -que representaban a unas 700 firmas comerciales- distribuidos en 120.000 m2, con un volumen de material expuesto valorado en alrededor de 4.000 millones de pesetas.

En esta página, ilustrada con fotografías del cartel ferial, de la inauguración y de varios stands, también se citan a los ganadores del XI Concurso Regional de Calidad de Quesos Manchegos fallado en la Feria del Campo, destacando las Medalla de Oro otorgadas. El Concurso Regional de vinos también es reseñado, recogiendo los premios concedidos en las categorías de vinos tintos gran reserva, blancos, tintos jóvenes, tintos con crianza y tintos de reserva.

Además, la prestigiosa publicación agraria hace un breve comentario sobre el premio a la mejor máquina novedad presentada en FERCAM '99, obtenido por una recogedora de plástico residual presentada por la industria «Orbañanos y Brunet, S.L.» de Haro (La Rioja), premiada por su importante contribución al medio ambiente.

Por otro lado, la información sobre FERCAM publicada en el número 805 de «Agricultura» también aparece en sus páginas dedicadas a «Ferias, Congresos y Premios», titulándola como «Gran éxito de FERCAM 99». En este artículo se informa que la feria de Manzanares es el escaparate agrícola e industrial de la región castellano-manchega y que ha ido aumentando sus expectativas «en el campo de la formación e información del sector agrario».

Bar Restaurante

Los Desmontes

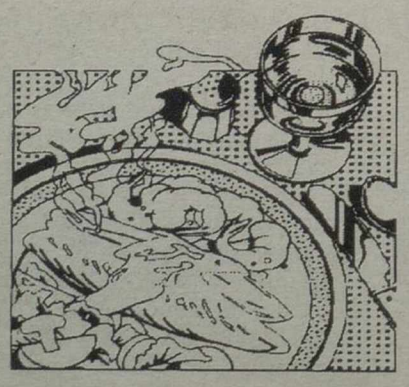

AIRE ACONDICIONADO

Blas Martín V. Valdepeñas

Restaurante (926) 63 72 57
Salón (926) 63 66 03
Móvil 608 63 90 46
Ctra. de La Solana
13230 MEMBRILLA
(Ciudad Real)

Empresa busca
INMIGRANTES ILEGALES

Hay millones de personas que no tienen elección.

Como los inmigrantes que se ven obligados a trabajar en condiciones infrahumanas.

Son víctimas de la explotación, no pueden decidir sobre sus vidas.

Te sorprenderían los métodos empleados hoy para someter al ser humano.

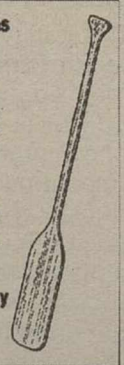

Manos Unidas quiere acabar con estas formas de abuso. Ayúdanos a abolir la esclavitud.

Manos Unidas

M.C.D.2022

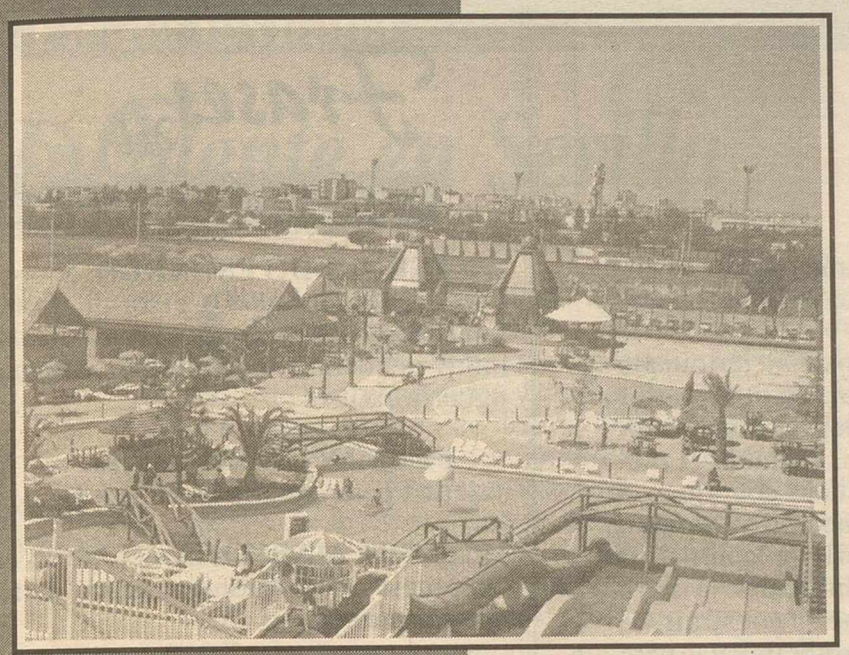

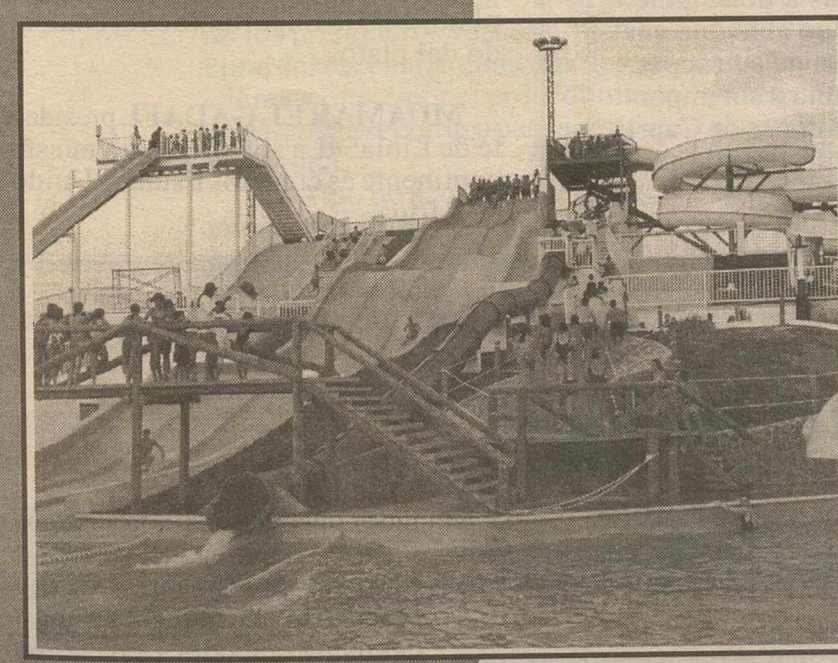

PLAYA PARK

PARQUE ACUATICO

CIUDAD REAL

20.000 m² de parque en recinto cerrado - 10.000 m² de parking

Avda. de los Descubrimientos (frente a Campus Universitario)
Teléfono: 926 22 33 53 - CIUDAD REAL

Playa - Oasis - Juegos acuáticos - Restaurante
Pic-nic - Discotecas - Juegos infantiles
y la sorpresa de este año

DISFRUTA DE UN AMBIENTE COSTERO EN EL CENTRO DE LA MANCHA

EN TU RECORRIDO POR EL PARQUE TE RECOMENDAMOS:

Restaurante Self-Service, especializado en suculentas paellas
La Hora de la Sardina en el kiosko rompeolas
El chiringuito de la Isla en su hora feliz
El Tren de recorrido interior para los peques
La Caravana de los Chuches y la Barca de los Helados

Precios especiales para grupos concertados
Programa de actividades recreativo-culturales
para colegios e institutos.

¡¡VEN Y DIVIERTETE, JAMAS LO OLVIDARAS!!

PRECIOS ABONO TEMPORADA

ABONO INDIVIDUAL	8.000 Ptas.
ABONO FAMILIAR (4 miembros)	17.000 Ptas.

¡¡DIVERSION PARA TODA LA FAMILIA!! - VEN A CIUDAD REAL

M.C.D.2022

Turquía

Un inmenso hospital

FABIAN VIDAL

Han tenido el tiempo justo de contar los muertos. Los han enterrado por órdenes superiores, para evitar epidemias, pero quizá también para evitar miles de entierros en todo el país que multiplicarían el clamor por los muertos, por las endebles construcciones y por los defectos en el reparto de la ayuda.

El abrumador número de los heridos nos indica a las claras que no todo ha terminado aquí, que puede que no queden ya más vivos bajo los escombros, que es necesaria la ayuda médica, incluidos los hospitales de campaña. Porque Turquía se ha convertido en un inmenso hospital. Es verdad también que geólogos e ingenieros deberán extraer de entre el polvo y los cascotes las lecciones necesarias.

La psicosis del terremoto no ha terminado aquí. Suenan voces de alarma en otras partes del mundo. Un terremoto deja al hombre indefenso, perplejo, inseguro. Tiembla al menor ruido y mira hacia el suelo con temor a que esos segundos de destrucción se repitan. Por eso es esencial devolverles a la normalidad, convencerles de la estabilidad de la tierra mientras los técnicos se ponen a construir viviendas más sólidas y los expertos trabajan para que en el futuro se puedan reducir las pérdidas.

Frases del Día

FERNANDO ESCARDO, abogado de Pinochet: «La cifra de 3.000 muertos y desaparecidos es un balance muy pequeño si con ello se evitó una guerra civil».

FERMIN CACHO, atleta: «Se la táctica para ganar a El Gerrouj».

JUDIT MASCO, modelo: «No es tan malo que un hombre acuda a una prostituta.

MANUEL RUIZ DE LOPERA, presidente del Betis: «El presidente del Sevilla quita las mujeres a los amigos y destroza sus matrimonios».

NICOLE KIDMAN, actriz: «Me desnudo para muy pocos».

PAQUILLO FERNANDEZ, atleta: «De los marchadores sólo se acuerdan cuando hay medallas».

JOAQUIN LEGUINA, diputado del PSOE: «Los tacos son la salsa del plato, pero lo importante es el contenido del plato».

MUAMAR EL GADAFI, presidente de Libia: «La solución para nuestro continente es crear los Estados Unidos de Africa».

Firma invitada

Los pantalones son para el verano

JUSTO DE LA TORRE

Algunos comentaristas y glosadores de la actualidad han convertido los pantalones que el duque de Lugo vistió en Capri en la serpiente de verano. No es para tanto, colegas. El minimalismo en que vivimos hace que un asunto tan nimio como ese se convierta de pronto en carne de comentario.

Es verdad que los pantalones exhibidos por Jaime de Marichalar en Italia eran muy raros, con filigranas de cocodrilo, como de estampación chinesca, poco apropiados sin duda para la ocasión. Pero buena se ha armado a cuenta de los dichosos pantalones. Los árbitros de la elegancia se rasgan los pantalones, ponen el grito en el cielo de la estética y con más mala idea que ironía arremeten contra el duque de Lugo. Cualquiera tiene una mala tarde en la elección de su vestuario. En ningún caso es un asunto de Estado ni la monarquía corre peligro por ello. Da la impresión de que algunos de los representantes del partido columnista le buscan las vueltas a don Jaime. Niegan incluso que haya tenido algo que ver en esa renovación de la figura de su esposa. En fin, que como todos los asuntos sin importancia, el episodio de los pantalones de Capri pasará de moda y podemos ocuparnos de algo más sustancioso y sustantivo.

Firma invitada

La defensa del dictador

JUAN NIETO

No debe ser un trago agradable, como demócratas -atributo que poseen tanto Fernando Escardó como José María Stampa Braun- que no como abogados, ejercer la defensa de un dictador como Augusto Pinochet. Pero, afortunadamente, tanto el Reino Unido como España son dos Estados en los que incluso un personaje siniestro como Pinochet puede ejercer su defensa ante los tribunales y utilizar para ello todas las «estratagemas» y caminos jurídicos posibles para escaquear los delitos cometidos durante los 17 años en los que la dictadura del general afixió la libertad en el país sudamericano. Por este motivo, los letrados españoles del dictador chileno están en su perfecto derecho de poner todo su conocimiento como penalistas -que es mucho, por cierto- a disposición de Pinochet. Y de esta forma debería ser reconocido por el juez Garzón, que tendría aceptar su personación en la causa -por inusual que sea-para que el tándem «Escardó-Stampa» intente sacar a Pinochet del embrollo en el que le metió una hernia discal, y sobre todo los 17 años de crímenes, torturas y asesinatos cometidos en Chile. Asimismo, se debería reconocer al dúo de letrados -el de la «s» líquida y el de la «ese» tradicional- la posibilidad de intentar que Pinochet no sea extraditado, y que en caso de que se atendiese la petición de Garzón, el dictador quedase en libertad por no poderle «coger en renuncio» por esas triquiñuelas y formalismos -gracias a Dios- que posee todo marco legal de un Estado democrático de Derecho. Sin embargo, la defensa del ahora senador vitalicio y anterior Saturno del pueblo chileno, no puede caer en el error de intentar justificar lo injustificable. No puede tropezar en la misma piedra con la que se dieron de bruces Fungairiño, Rubira, y al estilo de «daño colateral» el mismísimo Jesús Cardenal, por mucho que quieran lograr que su representado salga impune -está en su derecho- de este procedimiento. Y es que cuando empiezan a aflorar los muertos y desaparecidos, 3.000, 4.000, o los que sean, no se puede minimizar la actuación de sus responsables. No se debe considerar como un «balance muy pequeño» o como causa que presumiblemente estaba destinada a «evitar males mayores». Esa cantinela ya la hemos oido antes y no nos convence a los demócratas. Se deben cuidar las palabras y las formas para luego evitar «malas interpretaciones» y «confusiones» peligrosas.

> No puede tropezar en la misma piedra con la que se dieron de bruces Fungairiño, Rubira, y al estilo de «daño colateral» el mismísimo Jesús Cardenal, por mucho que quieran lograr que su representado salga impune -está en su derecho- de este procedimiento. Y es que cuando empiezan a aflorar los muertos y desaparecidos no se puede minimizar la actuación de sus responsables

M.C.D.2022

Firma invitada

Incidente en Sevilla

FABIÁN VIDAL

El director general de la Policía, Juan Cotino, ha reconocido la evidencia: «Se ha producido un fallo de la organización y de la policía». La aparición de dos radicales vascos con disfraces de «giraldillas», la mascota de la campeonatos Mundiales de Atletismo que se celebran en Sevilla en el escenario donde se celebraba la ceremonia de inauguración del acontecimiento, ha sido un fallo clamoroso de seguridad producto seguramente del proceso de distensión que se vive en el conflicto vasco. Los catorce meses sin muertos y a menos de un mes del primer aniversario de la declaración de tregua unilateral de ETA ha propiciado que tanto la organización como la policía hayan relajado las estrictas medidas de seguridad precisa en este tipo de eventos internacionales de gran repercusión internacional y más cuando se había proclamado que más de 3.000 millones de personas podrían seguir los campeonatos.

La tregua en la lucha armada no implica la tregua en las acciones colaterales, ni en la kale borroka como se aprecia en los últimos días ni en las acciones de propaganda como la protagonizada por los diez radicales detenidos para pedir la «repatriación de los prisioneros vascos», bien encima del escenario como las dos falsas mascotas o por el procedimiento de descolgarse con una pancarta desde una grada.

Este tipo de acontecimientos son muy apetecibles para todos los grupos que intentan hacer llegar al mundo sus reivindicaciones. En ocasiones lo hacen de forma violenta como el grupo palestino «Septiembre negro» que mató a una decena de atletas israelíes durante los Juegos Olímpicos de Munich en 1972. Desde ese momento las medidas de seguridad que rodean este tipo de espectáculos forma parte consustancial de los mismos.

Lo importante de las medidas de seguridad es que no se perciban de modo excesivo, que los espectadores no se encuentren en un campo de concentración, que asistan con tranquilidad al espectáculo. Es decir tiene que haber una seguridad difusa, que se perciba en sus justos términos sobre todo en las entradas al recinto deportivo, pero que sea eficaz, contundente. Tanto en Barcelona'92 como en la Expo sevillana se hizo un esfuerzo tremendo para evitar este tipo de incidentes. Lo que iba a ser una ocasión propicia para una ofensiva de ETA contra los acontecimientos internacionales que iban a producirse en España durante 1992 se saldó incluso con la detención de la dirección de la banda terrorista, que tardó en reponerse del golpe recibido.

El incidente puede suponer un paso atrás en las aspiraciones de Sevilla para convertirse en sede de unos Juegos Olímpicos, aunque probablemente haya tenido menos repercusión fuera de nuestras fronteras que dentro, pero no se pueden negar la repercusión que en un mundo obsesionados por la seguridad puede tener la acción reivindicativa de los radicales vascos.

Mayor Oreja tendrá que explicar en el Congreso a que se han debido esos fallos en materia de seguridad y no estaría mal que se produjeran las dimisiones o los ceses pertinentes por exceso de confianza, que ha propiciado un clamoroso fallo de seguridad.

Firma invitada

Niños, pero no tontos

CARMEN FERRERAS

El público infantil es tan agradecido que las cadenas de televisión públicas y privadas aprovechan la coyuntura vacacional para ejercer una especie de carioso proselitismo con tan numeroso colectivo. Los críos se convierten en objetivo prioritario de las teles patrias con el fin de paliar la caída generalizada de las audiencias durante el período estiva. Si los dejaran, los niños podrían pasarse toda la santa mañana enganchados al televisor. Desgraciadamente, contra esta droga infantil y juvenil no hay espot que alerte de sus peligros, de su tremenda adicción. Las grandes productoras americanas y niponas compiten por un mercado del que sacan las mejores tajadas. Si todavía los productos de la Factoría Disney, tan limpios y con su moraleja, fueran los primeros del ranking, pero es que no. Los dibujos animados de contenido violento y marchamo japonés invaden la pantalla con sus agresivas escenas terráqueas y sus bélicos enfrentamientos intergalácticos que se resuelven a puñetazo limpio o a través de sofisticadas armas. Eso cuando no es a fuerza de sexo solapado.

Y esos locos bajitos se tragan lo que les echen. Habitualmente tele-basura emponzoñada de violencia, de agresividad, de salvajismo y de furia. He ahí los contenidos de los dibujos animado de fin de siglo. Siento contradecir a Joan Manuel Serrat, pero los niños ya no se nos parecen, ni a menudo ni de cuando en vez. Los niños son hijos de la televisión, producto de las series de dibujos animados que programan y contra las que no hay ningún defensor de pequeño espectador que saque la cara por ellos. Si al menos el Pato Donald, Micky Mouse, Goofy y Peter Pan volvieran a poner orden y concierto a tan desconcertante galaxia infantil, pero me temo que los reyes de Disneylandia ya no venden tanto cuando se trasladan a la pantalla. Ahora son otros los contenidos que se inyectan en la mente de los niños.

A semejante deformación contribuyen presentadores como Ficticia Savater, aquella animadora de la Vuelta Ciclista a España, hoy reciclada y convertida en ¿presentadora? infantil. La chica ni es graciosa ni tiene gracia y, para más regodeo, no constituye el modelo ideal. Sin embargo, se parece al conejito de Duracell, dura, y dura, y dura, y mira que lo hace rematadamente mal. Sobre todo cuando trata de interpretar alguna de sus chorradas habituales. Ahí es donde se ve a las claras que Talía le ha negado sus dones. ¿Verá el señor Cabanillas «Con mucha marcha»? Le recomiendo que lo haga. Y a las demás cadenas, que echen un vistazo a las series infantiles. Puede que descubran que existe la vergüenza y que los destinatarios son niños, pero no tontos.

Firma invitada

Mundialismo e individualismo en Sevilla

JUAN PANDO

En el mercado de los países mediáticos, presentar una Olimpiada, Exposición Universal o campeonato del Mundo y cada pocos años, parece lo menos que hay que tener para seguir siendo alguien en tal contexto internacional. El desafío implica desembolsos enormes no sólo de dinero público, sino de confianzas populares, a las que luego no se sabe bien cómo volver a reunir, o cómo convencer para que sigan pagando impuestos en pro del mejor nombre de la ciudad. La Sevilla de hoy es la prueba: dos semanas de triunfal publicidad atlético-mundialista, y ocho años de inquietud municipal y social anexa. Al no saber qué hacer con un gran estadio y una gran guerra futbolero-presidencial.

La batalla no es el costo, sino las utilidades. Según las autoridades (en el poder), 14.000 millones por un estadio en verdad «mundial» -bien concebido, terminado a tiempo y muy bien jaleado por los medios de comunicación-, merecía la pena. Según la oposición (casi en el poder), 20.000 millones, que se merecían mucho menos. Pongamos 17.000 millones para no pelearnos. ¿Puede Sevilla gastarse 17.000 de aquéllos en unos mundiales? Puede, pero si los mundiales fuesen todos los años. Como no era el caso, se pensó en el fútbol. Pero no se pensó en sus presidentes. Se podía haber pensado en una mejor iluminación y una mayor limpieza para las calles (Sevilla estaba oscura y sucia, y volverá a estarlo en quince días), o en renovar su flota de autobuses (de espantoso color butano, cuando lo suyo es el blanco o el verde). Para no pecar de partidismo futbolero, nada se hizo.

El fútbol es una bandera institucional. Con él como excusa, se construyen políticas, se sostienen alcaldías y se promete acabar con querellas fraticidas. Así sucedió en la capital andaluza, al dar a luz (es un decir pensado para un ayer utópico) lo que iba a ser la suprema concordia suburbial, empresarial o matrimonial (marido del Betis y esposa del Sevilla). Un campeonato del Mundo puede tardar años en repetirse, pero lo que no fallan son los sábados o domingos cara al televisor: unos cuarenta por año y campeonato de fútbol. Así que el pensamiento sociopolítico del evento no era dar acogida a 2.000 deportistas de «élite», sino a 22 futbolistas. El estadio de La Cartuja como el paralelo 38 de la pax andalusí: lo blanco (el Sevilla) y lo verdiblanco (el Betis) compartirían lujo de cemento y abrazos a buena temperatura. Era no contar con el factor tribal. Las presidencias (deportivas) son como las pestes antiguas: ni se sabían cómo llegaban ni cuándo terminaba. Y así pasó en Sevilla, que entró en fase tribalista en cuanto el mandamás del Betis dijo que «su» equipo no jugaba donde lo hicieran «esos» del Sevilla. Llevó su enquina a dar un millón de pesetas a la sociedad Estadio Olímpico. Limosna de millonario (el Sevilla pagó 363 millones). La ciudad quedó así atrincherada, mientras se despojaba de futuro social una inversión de todos. Sevilla tendrá unos magníficos campeonatos y seguirá contando con dos grandes aficiones futbolísticas. Pero seguirá a falta de dos buenos presidentes. Y esos no parecen comprarse ni con 17.000 millones.

M.C.D.2022

Sauquillo acusó al PP y a CiU de «cerrar en falso las investigaciones para salvar la cabeza de Loyola de Palacio»

Francisca Sauquillo se mostró ayer decepcionada por las conclusiones de la Comisión del lino

El PSOE acusa al PP y CiU de querer salvar a De Palacio en el asunto del lino

La eurodiputada y miembro del Comité Federal del PSOE Francisca Sauquillo se mostró ayer decepcionada por las conclusiones de la Comisión de Investigación de las ayudas comunitarias al cultivo del lino y acusó al PP y a CiU de «cerrar en falso las investigaciones para salvar la cabeza de Loyola de Palacio».

Efe-Segovia

Sauquillo, quien pasa las vacaciones en la localidad segoviana de El Espinar, lamentó en declaraciones a Efe que no haya sido suficientemente analizada la vertiente penal del caso, ya que «cuando alguien quema unos almacenes donde tiene el lino para que desaparezca y cobrar después subvenciones, está incurriendo en un delito de fraude que en el futuro código penal de la Comisión Europea está perfectamente tipificado».

«Es evidente que no ha habido tiempo para trabajar en la comisión ni para analizar los informes, y se ha precipitado su final para obtener una resolución exculpatoria para De Palacio antes de que comparezca ante el Parlamento Europeo como comisaria», añadió.

La dirigente socialista se refirió también a la situación política española para afirmar que el secretario general de su partido, Joaquín Almunia, «es el mejor candidato para ganar las generales porque ha entendido el mensaje del electorado expresado en las municipales y cuenta con el respaldo del partido».

A su juicio, el PSOE «ha salido de las últimas elecciones con un importante apoyo ciudadano, lo cual significa una importante responsabilidad ante un importante sector social que ha demostrado su fidelidad».

«En este momento, tenemos que cambiar nuestras formas de actuar, así como nuestros métodos de contacto con los ciudadanos -explicó- y Joaquín Almunia es la persona idónea, puesto que ha entendido este mensaje y cuenta con el respaldo del partido para afrontar las próximas elecciones en las que creo que podemos ganar», reiteró.

La parlamentaria europea señaló que los ciudadanos «están mostrando su desencanto con el PP, puesto que han demostrado no estar dispuestos a aceptar ninguna responsabilidad ni a reconocer ningún error, lo cual dista mucho de su actitud cuando estaban en la oposición».

«Los electores se han dado cuenta que lo que el PP dijo antes de gobernar sobre el cambio de las formas de actuación en la política no es cierto, ya que su único interés es controlar los medios de comunicación para evitar las voces discordantes y limitar la libertad de expresión», afirmó a este respecto.

Francisco Sauquillo está de vacaciones en Segovia.

Sauquillo: «Es evidente que no ha habido tiempo para trabajar en la comisión ni para analizar los informes, y se ha precipitado su final para obtener una resolución exculpatoria para De Palacio antes de que comparezca ante el Parlamento Europeo como comisaria»

¡EMERGENCIA! SIERRA LEONA

Cuanto más sepas menos dudarás en prestar tu ayuda.

Sierra Leona sufre un conflicto interno desde 1991.Solamente en el último año, 250.000 personas se han visto obligadas a huir, aterrorizadas por continuos ataques sobre la población civil, torturas, mutilaciones, violaciones de los derechos humanos más básicos. Decenas de miles de desplazados se encuentran atrapados en el interior del país buscando desesperadamente alimentos y medicinas. ACNUR mantiene abiertos campos de refugiados en Liberia y Guinea, proporcionando asistencia y protección y preparándose ante otro posible éxodo de refugiados.

Tu ayuda es necesaria para salvar vidas. Colabora con ACNUR.

Emergencia en Sierra Leona.
Banco Central Hispano (BCH)
Sucursal 1. Cuenta 7.000

ASOCIACIÓN ESPAÑA con ACNUR
C/ Cedaceros, 9, 3º dcha. 28014 Madrid

ACNUR
UNHCR

M.C.D.2022

El Ayuntamiento de Bilbao expresó su «rotunda condena y rechazo» por el ataque y emplazó a los autores de estos actos para que «desaparezcan definitivamente»

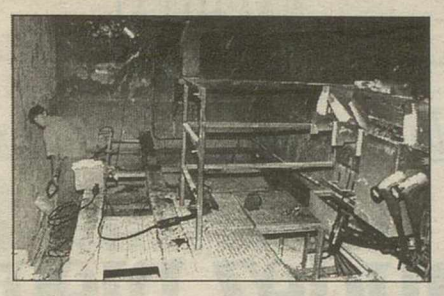

Los saboteadores hicieron arder las instalaciones eléctricas, instaladas en el centro, en dos horas y media

Miles de bilbaínos se quedan a oscuras por la quema de 5 transformadores

Miles de vecinos de Bilbao, según el ayuntamiento, permanecieron ayer sin electricidad durante varias horas debido al incendio provocado de cinco transformadores eléctricos ubicados en el centro de la capital vizcaína. Los autores de los incendios hicieron arder las cinco instalaciones en un plazo de unas dos horas y media, entre las 2,45 y las 5,15 de la pasada madrugada, según informaron a Efe fuentes de la Ertzaintza.

E.M. - Bilbao

Los sabotajes fueron llevados a cabo en un reducido radio del centro de Bilbao y en zonas todas ellas cercanas al recinto donde se desarrollan las fiestas de la capital vizcaína, que finalizan hoy domingo. Dos de los transformadores eléctricos quedaron completamente calcinados, otros dos resultaron con daños de mediana importancia y el quinto tuvo desperfectos mínimos.

Como consecuencia de los incendios, una parte de los vecinos de al menos una docena de calles permanecieron sin electricidad durante varias horas, hasta que los operarios de la compañía Iberdrola fueron reponiendo paulatinamente el servicio.

El primero de los sabotajes, según precisó la Ertzaintza, se produjo sobre las 2,45 horas en un transformador situado bajo el puente de La Salve, a donde tuvieron que acudir tres unidades de bomberos para sofocar el fuego. En la calle de la Amistad, hacia las 3,20 horas, unos individuos accedieron a un garaje y lanzaron varios cócteles molotov contra un transformador eléctrico allí instalado.

Mientras los bomberos controlaban el incendio, algunos vecinos optaron por salir a la calle como medica de precaución, precisaron las fuentes de la policía vasca.

Unos diez minutos después, y muy cerca de allí, en el muelle de Uribitarte, fue incendiado otro transformador. Sobre las 4,30 horas, en una zona también muy próxima, en la calle Nervión, se produjo otro sabotaje. Los datos en estas instalaciones fueron cuantiosos, según la policía vasca.

El último de los incendios de este tipo, con daños mínimos, tuvo lugar a las 5,15 horas en la calle Hurtado de Amézaga, según las fuentes. Además de restos de cócteles molotov utilizados para hacer arder los transformadores, los agentes de la Ertzaintza también localizaron en otros transformadores restos de guata y de pastillas utilizadas para prender barbacoas. Según Iberdrola, el incendio de los cinco transformadores dejó sin electricidad a vecinos de otras tantas zonas, que comprenden calles como Alameda de Mazarredo, Muelle de Uribitarte, Universidades, Amistad, Villarías, Buenos Aires, Navarra, García Salazar, Euskalduna y Bertendona, entre otras.

En la imagen, transformadores quemados la pasada madrugada. EFE

Ayer por la tarde, según dijeron a Efe las fuentes de la compañía eléctrica, habían sido ya reparados dos transformadores, mientras que los dos más afectados, que dan servicio a las calles Mazarredo, Muelle de Uribitarte y Universidades, se espera que sean repuestos sobre las tres de la tarde.

Las fuentes de Iberdrola indicaron que en la zona afectada hay numerosas oficinas y locales comerciales, muchos de ellos cerrados ahora en fiestas, por lo que «no fueron muchas» las llamadas telefónicas hechas por los vecinos a la compañía.

El Ayuntamiento de Bilbao expresó su «rotunda condena y rechazo» por el ataque «que ha afectado a miles de vecinos y ha perjudicado seriamente a numerosos establecimientos y empresas», al tiempo que emplazó a los autores de estos actos para que «desaparezcan definitivamente y no dificulten el camino hacia la paz que demanda la sociedad».

Redondo (PSE-EE): con la violencia callejera solo se persigue presionar al PNV

El secretario general del PSE-EE, Nicolás Redondo Terreros, consideró ayer que los fenómenos de violencia callejera que se están produciendo las últimas semanas persiguen presionar al PNV de cara a futuras negociaciones para conformar mayorías en diputaciones y ayuntamientos vascos. Redondo condenó el sabotaje ocurrido en Bilbao y dijo que responde a una «estrategia, con una perfecta organización», y aunque reconoció desconocer «quién lo controla», dijo que «lo que está claro es que HB les da cobertura». A juicio del dirigente socialista vasco es «evidente» que en los últimos días se está recrudeciendo e incrementando la «kale borroka».

Basagoiti (PP): autores de sabotajes como el de Bilbao no desean la paz

El portavoz del PP en el Ayuntamiento de Bilbao, Antonio Basagoiti, afirmó ayer que los autores de sabotajes como los ocurridos esta madrugada en la capital vizcaína «no desean que la sociedad vasca emprenda un verdadero camino hacia la paz».

Basagoiti condenó por medio de un comunicado los incendios provocados en 5 transformadores eléctricos de Bilbao, que dejaron sin energía durante varias horas a numerosos vecinos. «Son acciones destinadas a mantener un clima de tensión y crispación en nuestra sociedad y ponen de manifiesto la pervivencia de una violencia cuyo objetivo no es otro que el de no dejar vivir en paz a los vascos», afirmó Basagoiti.

Atutxa rebate las "demagógicas y sucias" acusaciones de HB al PNV

El presidente de la ejecutiva del PNV de Vizcaya, Javier Atutxa, rechazó ayer las «demagógicas y sucias acusaciones de falta de abertzalismo» lanzadas por dirigentes de HB contra el PNV. En un artículo publicado ayer por el diario Deia, Atutxa recuerda que ante el «claro y nada novedoso posicionamiento» del PNV en contra la violencia callejera y en apoyo del alcalde de Bilbao, Iñaki Azkuna, por su decisión de izar todas las banderas oficiales en el ayuntamiento, los dirigentes de HB han «arremetido» contra la ejecutiva vizcaína del PNV. Atutxa dice «comprender» que «después de años de vivir inmersos en un hábitat marginal les resulte costoso salirse de él».

Oreja: ETA aún no ha tomado su gran decisión

El ministro de Interior, Jaime Mayor Oreja, asegura en una entrevista que ayer publicaron los diarios «Europa Sur» y «Diario de Cádiz», que ETA «no ha tomado aún su gran decisión, es decir, si el cese del fuego será definitivo». Preguntado sobre las conversaciones entre el Gobierno y ETA, afirma que la banda terrorista «con quien sí está negociando es con el PNV», ya que con el Gobierno «sólo quiere mantener un cordón umbilical porque todavía no sabe qué hacer». Por tanto, «no se puede decir que haya un proceso de paz abierto, aunque la situación actual nos aproxima más a la paz que a los muertos», según el ministro.

Mayor Oreja, que pasa sus vacaciones en Zahara de los Atunes (Cádiz), afirma que «no se puede llegar a la paz a cambio de los presos o de la autodeterminación, porque eso sería claudicar ante el chantaje de ETA». Augura el ministro que en este fin de siglo se abrirán «crisis en aquellos nacionalismos que han hecho de su concepto político un valor excluyente de España». Sobre los concejales vascos del PSOE y el PP, asegura Mayor Oreja que «con su presencia en primera línea, dando siempre la cara y aguantando primero muertes y ahora agresiones, esos hombres y mujeres están soportando la democracia» y «ese gran servicio que prestan a España es reconfortante».

M.C.D.2022

La Fiscalía Anticorrupción tomó ayer declaración al padre de la ex diputada del PSOE

El padre de Bermúdez niega que su hija reciba amenazas o coacciones

R.P. - Ceuta

Angel Bermúdez, padre de la ex diputada socialista Susana Bermúdez, ha prestado hoy declaración ante los agentes judiciales enviados por la Fiscalía Especial Anticorrupción, a quienes les ha manifestado que su hija no ha recibido amenazas ni coacciones para abandonar el PSOE y pasarse al Grupo Mixto.

Angel Bermúdez ha comparecido ante los agentes en calidad de testigo en respuesta a la petición de investigación solicitada ayer con carácter urgente por el PSOE para aclarar si hubo coacciones o cohecho en la decisión de Susana Bermúdez de apoyar la moción de censura del GIL.

EL PSOE, que pidió a la Fiscalía Anticorrupción que suspenda o aplace el pleno del lunes en el que se debatirá la moción, solicitó que comparecieran en calidad de imputados la diputada Susana Bermúdez; su marido Francisco Cazalla y presunto beneficiario, y el representante del GIL en Ceuta, Antonio Sampietro.

En declaraciones a Efe, Angel Bermúdez aseguró que los agentes judiciales enviados a Ceuta por la Fiscalía Especial Anticorrupción «sólo me han preguntado si mi hija ha recibido amenazas o ha sido coaccionada y yo he negado estos dos extremos».

El PSOE pidió que compareciera la diputada en calidad de imputada.

Bermúdez, quien afirmó que el encuentro con los oficiales desplazados desde Madrid «apenas ha durado cinco minutos», señaló estar «encantado con esta investigación porque ha habido mucha gente que ha dicho bastantes tonterías, sobre todo altos dirigentes». Angel Bermúdez indicó que lo único que espera «es que investiguen en profundidad a mi familia y que los resultados se ofrezcan a la opinión pública para que no quede algún tipo de dudas». Por su parte, el marido de Susana Bermúdez, Francisco Cazalla, ha dicho a Efe que desconoce si será citado a declarar y no ha desvelado cuándo regresará su mujer a Ceuta, de donde desapareció tras firmar la moción de censura del GIL.

Mientras tanto, el GIL ha informado de que el candidato de su grupo a la Presidencia de la Ciudad Autónoma de Ceuta, Antonio Sampietro, asumirá las competencias de las consejerías de Gobernación y Fomento, si el próximo lunes prospera la moción de censura presentada contra el presidente ceutí, Jesús Fortes (PP). La consejería de Cultura recaerá en la tránsfuga Susana Bermúdez si ésta finalmente acepta formar parte del Gobierno con el GIL.

Respecto a la sesión plenaria de mañana lunes, un total de 34 agentes de la policía local de Ceuta velarán por la seguridad del Palacio Autonómico de Ceuta, donde se debatirá la moción de censura.

Según han informado fuentes de la Ciudad, la previsible concentración de un elevado número de personas en los aledaños del Palacio Autonómico, tras el llamamiento hecho por el GIL, ha obligado a aumentar considerablemente el número de funcionarios policiales para garantizar que no se produzcan incidentes ni en el interior ni el exterior de la sala.

Además, el Grupo Independiente Liberal (GIL) calcula que más de tres mil personas seguirán el lunes desde los aledaños del Palacio de la Asamblea de Ceuta el desarrollo del debate de la moción de censura.

El Pleno de la moción de censura en Ceuta podría durar no más de una hora

Efe - Ceuta

El pleno que debatirá la moción de censura presentada contra el presidente de la Ciudad Autónoma de Ceuta, Jesús Fortes (PP), está previsto que no dure más de una hora, aunque va a depender de la duración de la intervención de los portavoces de las distintas formaciones políticas.

Según informaron a Efe fuentes de la Ciudad Autónoma, la sesión plenaria. que comenzará a las 12,00 horas del próximo lunes, estará presidida por el vicepresidente segundo de la Asamblea, Jesús Simarro (GIL), ya que ni el presidente Jesús Fortes, por ser el censurado, ni el vicepresidente primero, la ex socialista Susana Bermúdez, pueden desempeñar esta función.

En el pleno, que comenzará con la lectura del escrito de la moción de censura presentado por los doce diputados del GIL y la tránsfuga socialista Susana Bermúdez, podrán intervenir los portavoces de los grupos políticos GIL, PP, PSOE, Grupo Mixto y Partido Democrático y Social de Ceuta (PDSC).

Aberchan asegura que no dimitirá y afrontará la moción de censura

P.S. - Melilla

El presidente de Melilla, Mustafa Aberchan (CM), aseguró hoy que no dimitirá del cargo y que afrontará la moción de censura que acordaron interponerle el PP, UPM y PIM si logran el apoyo del PSOE, después de darle de plazo para que renuncie hasta mañana lunes a las 10.00 horas.

Aberchan manifestó a Efe que estos partidos «vuelven a aplicar un principio de exclusión que no es acorde con la democracia» y recordó a sus dirigentes que el GIL ya no forma parte del Gobierno «con lo que tendrán que explicar por qué van ahora contra mí». «Si se repasa la hemeroteca se verán las razones por las que quieren quitarme de la Presidencia», dijo Aberchan, quien recordó que en las negociaciones que mantuvo con el PP, PSOE, UPM y PIM para formar Ejecutivo antes de ser investido presidente «se pusieron sobre la mesa algunos planteamientos racistas».

El presidente melillense subrayó que se mantendrá en el cargo «hasta que me presenten la moción de censura por dignidad política, no por afán de poder», y comentó que le resulta «divertido» escuchar los motivos con los que todos los partidos de la oposición, salvo el PSOE, argumentan la moción.

Recordó que su partido, Coalición por Melilla, fue el segundo más votado en las pasadas elecciones autonómicas -detrás del GIL- por lo que defendió «el derecho» a ostentar la Presidencia de la ciudad autónoma «porque fue el mandado de los melillenses». Además, reiteró su llamamiento a los grupos de la Asamblea para negociar la formación de un equipo de Gobierno «con la máxima participación» y confió en obtener «más resultados» que cuando lo intentó tras ser investido presidente con los votos del PSOE y del GIL, con el que ayer rompió el pacto de gobernabilidad.

Aberchan, el viernes, en el pleno de investidura de De Pro y Hernández.

El PSOE ve precipitada la moción de censura contra Aberchan

Efe - Melilla

El PSOE de Melilla consideró ayer «precipitado» interponer ahora una moción de censura contra el presidente de la ciudad autónoma, Mustafa Aberchan (CM), y calificó de «poco serio e ilógico» que el PP, UPM y PIM le hayan dado de plazo hasta el lunes a las 10.00 horas para que dimita.

El presidente de la gestora socialista, Rafael Villuendas, reclamó «un poco más de responsabilidad» al resto de partidos de la oposición y aseguró a Efe que «no es el momento» de hablar de mociones de censura sino de «sentarse a negociar sin límite de tiempo». Añadió que el PSOE hubiese apoyado esta iniciativa si el GIL continuase en el gobierno, pero tras su salida el pasado viernes por la ruptura del pacto con Coalición por Melilla «queda desmotivada». Villuendas apuntó que la moción de censura es «una medida muy seria» y planteó la necesidad de «dialogar» antes de presentarla, ya que un diputado sólo puede firmar una durante los cuatro años de la legislatura «y se pueden buscar otras soluciones antes de llegar a esa tan drástica».

M.C.D.2022

Pimentel convocará también a sindicatos y empresarios para reformar las pensiones

J.G. - Madrid

El ministro de Trabajo, Manuel Pimentel, convocará a los sindicatos y empresarios al mismo tiempo que a los grupos parlamentarios -citados para el próximo mes de septiembre- para debatir la reforma de las pensiones en el seno del Pacto de Toledo. En una entrevista publicada ayer por el diario Abc, Pimentel declara que el Gobierno convocará a los agentes sociales «para trabajar en la misma línea y, si es posible, en paralelo o con cierta anticipación al Parlamento». Además, afirma que el Ejecutivo ha decidido anticipar «un poquito» la convocatoria del Pacto de Toledo para «reconducir un debate que algunos estaban intentando manipular».

El Gobierno convoca a sindicatos y empresarios para trabajar en paralelo.

El ministro de Trabajo indica que el Grupo Popular presentará próximamente la iniciativa para convocar el Pacto de Toledo y asegura que si el Congreso decide por «unanimidad» una subida de las pensiones, el Gobierno la ejecutará. En este sentido, se ha mostrado optimista respecto a la posibilidad de que se pueda alcanzar un acuerdo en la revisión del Pacto de Toledo.

Al mismo tiempo, apela a la «responsabilidad» del PSOE para alcanzar un acuerdo con el Gobierno del Partido Popular en materia de pensiones, al igual que hizo el PP cuando estaba en la oposición con el PSOE en 1995.

Pimentel incide en que «cualquier cambio en el sistema de pensiones debe hacerse con el consenso de todos los grupos políticos y contentando a los pensionistas de hoy y mañana» y que, de subir las pensiones, el Gobierno no pondrá en «peligro» el sistema de la Seguridad Social. También añade que no deseaba «anticipar» el debate sobre la equiparación de las pensiones mínimas contributivas al salario mínimo interprofesional.

El ministro de Trabajo califica de «frivolidad propia de quien utiliza las pensiones como arma electoral» la propuesta del PSOE de aprobar una subida de 2.000 pesetas para las pensiones mínimas. Pimentel expresa en la entrevista su convencimiento de que «las pensiones no contributivas son de la Seguridad Social» y agrega que así «lo confirmará el Tribunal Constitucional», ya que, en caso contrario, el sistema de pensiones podría volverse irracional y fragmentarse.

Tacha de "apañitos" la decisión de CCAA de subir las pensiones. EFE

Julio Anguita llama "barullo demagógico" al debate sobre las pensiones

M.L.L. - Almería

El coordinador general de IU, Julio Anguita, calificó ayer en Almería de «barullo demagógico» el debate abierto entre PSOE y PP sobre la subida de las pensiones mínimas que dijo «está siendo utilizado como arma arrojadiza sin entrar en contenidos». En rueda de prensa, Anguita calificó de «apañitos» la decisión de algunas comunidades autónomas de subir las pensiones y dijo que con decisiones como éstas «haremos política de la señorita Pepis», ya que una política de Estado implica a todas las comunidades.

En opinión de Anguita, «plantear el debate en un ataque mutuo sin entrar a fondo ni decir en qué política social se sustenta son ganas de engañar a la población». Dijo que la convocatoria del Pacto de Toledo para septiembre le parece bien porque es necesario hacer un debate serio, y explicó que la propuesta que defiende IU es equiparar la pensión mínima con el salario mínimo, aunque subrayó que ello implica medidas de reforma económica. «Sólo explicando de dónde sacarían el dinero y cuál es el objetivo que implica esa acción política empezaremos a tratar a los pensionistas como personas mayores», dijo.

Le acompañó Susana López, responsable de Trabajo y Asuntos Sociales del Comité Federal de IU, quien afirmó que las pensiones se han convertido en las últimas semanas en «una serpiente de verano». Comentó que las afirmaciones en torno a la subida han provocado «un debate fraudulento con la intención perversa de acallar reivindicaciones más serias».

La página web del CESID registra más de 2.300 consultas mensuales

A.R.P. - Madrid

La página web del Centro Superior de Información de la Defensa (CESID) registró una media de entre 2.300 y 2.400 consultas mensuales a lo largo de los últimos doce meses, informaron fuentes del Centro.

La mayoría de estas consultas fueron realizadas por personas jóvenes que utilizaron ordenadores en sus lugares de estudio o de trabajo, agregaron las fuentes. El servicio de inteligencia español abrió una página en la red en el verano de 1997, accesible a través de la dirección www.tsai.es/cesid.

La página se abre bajo el título de «Reino de España. Ministerio de Defensa. Centro Superior de Información de la Defensa» y muestra un escudo del Centro -un águila con el lema «ex notitia victoria»- en el lado izquierdo. El director del Centro, Javier Calderón, teniente general en la reserva y al frente de estos servicios desde 1996, da la bienvenida a la página web con un artículo e invita a navegar.

Dentro de la página, se puede consultar el apartado «el CESID hoy» con información sobre qué es, qué hace, a quién informa, cómo es, quiénes lo integran, quién puede ingresar y quién lo controla, así como otro bloque sobre la historia del Centro, sus orígenes, la Guerra Civil y su andadura durante la Transición democrática. Al pulsar el apartado «visita» se inicia un recorrido por las instalaciones del CESID en la carretera de la Coruña, con imágenes del edificio estrellado.

El apartado «noticias» da cuenta de las últimas informaciones sobre el Centro aparecidas en la prensa y, en ocasiones, polemiza con los medios, ofreciendo una versión propia de las noticias publicadas.

Más de 430.000 magrebíes cruzaron el Estrecho para volver a Europa

Efe - Madrid

Más de 430.000 magrebíes han cruzado ya el Estrecho para volver a los países europeos donde residen después del periodo vacacional que han disfrutado en sus lugares de origen, según datos facilitados a Efe por la Dirección General de Protección Civil. Desde el inicio de esta operación retorno, que comenzó el día 15 de julio y finalizará el 15 de septiembre, y hasta la noche del miércoles habían cruzado el Paso del Estrecho 439.555 pasajeros y 90.353 vehículos.

Los magrebíes regresan a su lugar de residencia en Europa.

Esta operación retorno se desarrolla con absoluta normalidad, según indicaron a Efe fuentes de Protección Civil, quienes añadieron que el regreso de los magrebíes a Europa se realiza de forma escalonada y, por tanto, se registran menos problemas que en la primera fase de la operación, aunque se mantiene el operativo. Cuando concluya esta segunda fase -la primera, de salida de España hacia Africa, se desarrolló entre el 15 de junio y el 15 de agosto-, habrán cruzado el Paso del Estrecho unos dos millones de pasajeros y más de 600.000 vehículos. El trayecto que ha registrado un mayor movimiento en la segunda fase de la operación ha sido el de Ceuta-Algeciras (Cádiz), con 180.215 pasajeros y 34.634 vehículos, por delante del de Tánger-Algeciras, con 141.874 y 31.232, respectivamente.

M.C.D.2022

La mesa de diálogo agrupó por primera vez después del golpe de Estado de 1973 a militares y abogados de derechos humanos

El encuentro sobre la violación de los derechos humanos duró menos de una hora

La mesa de diálogo se reunió ayer por primera vez en Chile

Menos de una hora duró ayer la primera reunión de la mesa de diálogo establecida por el Gobierno para avanzar en una solución al problema de los derechos humanos, confirmaron a Efe fuentes del Ministerio de Defensa.

Efe-Chile

La mesa de diálogo surgió al amparo del ministro de Defensa, Edmundo Pérez Yoma, y agrupó por primera vez después del golpe de Estado de 1973 a militares y abogados de derechos humanos en una misma instancia para resolver el tema de los abusos cometidos durante el régimen militar (1973-90) bajo el mando de Augusto Pinochet.

La iniciativa congregó a 21 personalidades de sectores ligados a la Iglesia, la masonería, la cultura, los derechos humanos y los militares, además de autoridades de Gobierno.

En su discurso de bienvenida, Pérez Yoma agradeció la disposición de los participantes para participar en la mesa de diálogo, que consideró «mucho más que un gesto de cortesía y una demostración de buena voluntad».

«Al venir aquí ustedes han mostrado coraje y generosidad. Han devuelto a Chile la esperanza de que todo es posible, hasta los sueños más caros y las metas más lejanas», enfatizó.

Asimismo, dedicó los esfuerzos de la mesa por avanzar en una solución a los problemas pendientes y cerrar de una vez la transición a la democracia en Chile «a todos los que no están».

«A pesar del dolor, a pesar de todo, nuestra Patria vivirá en paz y las futuras generaciones de chilenos recordarán cómo un grupo de compatriotas tuvieron la entereza moral de dar este paso, del cual hoy somos testigos», destacó.

La primera reunión de la mesa de diálogo se desarrolló entre protestas de las agrupaciones de los familiares de las víctimas de la represión del régimen militar, quienes se congregaron en el frontis del edificio Diego Portales, sede del Ministerio de Defensa, en el centro de Santiago. Los manifestantes calificaron la iniciativa como un intento de establecer un «punto final» en los procesos que siguen los tribunales por violaciones a los derechos humanos, en cuyas causas están citados a declarar más de cien oficiales en retiro de las Fuerza Armadas. Asimismo, insistieron en sus demandas de verdad y justicia. Esta primera reunión de la mesa de diálogo volverá a reunirse el próximo 31 de agosto.

El régimen de Pinochet ha creado posturas contrarias. EFE

Mil inmigrantes piden en Francia la regularización de los indocumentados

Efe-Paris

Un grupo de mil inmigrantes ilegales se manifestó ayer en París para que Francia regularice la situación de 63.000 indocumentados que quedaron excluidos de las medidas gubernamentales que legalizaron a otros de 80.000.

La cita había sido convocada en una estación de metro parisiense dos días antes del tercer aniversario de la evacuación de 220 africanos, entre ellos varias familias y diez huelguistas de hambre, de la Iglesia de San Bernardo de la capital, el 23 de agosto de 1996.

El fuerte y brusco despliegue de fuerzas del orden que se empleó entonces y la impotencia de los extranjeros en situación ilegal hicieron de San Bernardo el símbolo de la lucha por la legalización de los indocumentados en Francia, un tema muy debatido que desembocó en la regularización de 80.000 personas en agosto de 1998.

Unos 63.000 extranjeros en situación irregular no obtuvieron tras la adopción de medidas la documentación legal para residir en Francia, un hecho que ayer volvió a ser vivamente criticado en la protesta social encabezada por varios responsable sindicales y políticos.

Presentan la querella número 35 contra el ex-general Augusto Pinochet

Efe-Chile

La querella número 35 fue presentada ayer contra el general chileno Augusto Pinochet por las violaciones a los derechos humanos cometidas durante el régimen militar que encabezó en Chile entre 1973 y 1990.

La acción judicial fue interpuesta ante la Corte de Apelaciones de Santiago por el abogado Nelson Caucoto en representación de la familia del dirigente izquierdista Humberto Menanteau, que desapareció a finales de 1975 tras ser detenido por la Dirección de Inteligencia Nacional (DINA).

Menanteau fue detenido en noviembre de 1974 por la DINA, pero algunos meses más tarde y tras dar una conferencia de prensa donde públicamente llamó a deponer la disidencia contra el régimen militar, fue liberado.

Su viuda, Jazmín Fernández, señaló que entre septiembre y noviembre de 1975 intentaron «profusamente irse del país», pero no pudieron porque la DINA le detuvo nuevamente.

Fernández indicó que poco después su cuerpo fue encontrado en las afueras de Buin por un campesino.

«Le fuimos a reconocer a la morgue (instituto forense). Estaba totalmente destrozado, sólo allí nos pudimos dar cuenta que era él», recordó.

La acción judicial se suma a otras 34 querellas presentadas en contra de Pinochet y deberá ser vista por el juez especial Juan Guzmán, quien está a cargo del caso.

El senador vitalicio se encuentra detenido en Londres desde hace más de 10 meses por orden del juez español Baltasar Garzón, quien le sometió a proceso por los delitos de genocidio, torturas y terrorismo e inició los trámites para su extradición a España.

A comienzos de junio, y en su primera medida en el caso, el juez Guzmán sometió a proceso a cinco militares retirados que integraron un comando acusado del «secuestro calificado» de 19 presos políticos que se encuentran desaparecidos desde octubre de 1973.

Esta resolución, que fue confirmada por la Corte Suprema el 20 de julio, fue considerada por los abogados de derechos humanos como una nueva posibilidad de hacer justicia en Chile, pero fue rechazada por los militares, que señalaron que se debe volver a la antigua interpretación de la amnistía, que aplicaba la ley sin antes investigar lo ocurrido.

> La acción judicial fue interpuesta esta en representación de la familia del dirigente izquierdista Humberto Menanteau, que desapareció a finales de 1975

El Ejército detiene al jefe de las FARC en el suroeste de Colombia

Efe-Bogotá

El jefe guerrillero Alvaro de Jesús Salazar, tercero al mando de un frente de las FARC que actúa en el suroeste de Colombia, fue detenido junto a otro rebelde que, al parecer, le servía de guardaespaldas, informaron ayer en Bogotá portavoces del Ejército.

Salazar y su acompañante, identificado como Carlos Andrés Martínez, fueron sorprendidos por tropas militares en un sector del centro de la ciudad de Cali.

La detención tuvo lugar el viernes por la tarde y fue hecha pública ayer después de que las autoridades establecieran que Salazar ejercía como tercero al mando en el XXX Frente de las Fuerzas Armadas Revolucionarias de Colombia (FARC).

M.C.D.2022

Desmoralizados por las numerosas bajas registradas

Los separatistas reclaman un pasillo para huir a Chechenia

Efe-Rusia

Los separatistas islámicos de Daguestán, desmoralizados por sus numerosas bajas y la falta de pertrechos, reclaman un pasillo para retirarse a Chechenia, afirmó ayer el mando de las tropas rusas en aquella República.

«La guerrilla registra importantes bajas. No ha obtenido el apoyo que esperaba por parte de la población local y sufre una derrota militar en tierra de Daguestán», dijeron a la prensa en la capital de la República fuentes del mando federal.

Funcionarios del Ministerio ruso de Interior, que junto al de Defensa coordina la «operación antiterrorista», dijeron que los extremistas, acorralados en las montañas, «pretenden la apertura de un pasillo para retirarse a Chechenia».

Con este fin, recurren al «chantaje» y «amenazan con perpetrar una serie de acciones terroristas en las vecinas repúblicas rusas del Cáucaso» y con provocar un nuevo estallido del conflicto étnico entre Osetia del Norte e Ingushetia, dijeron las fuentes.

Pero las tropas federales continúan sus ataques con aviación y artillería pesada contra las posiciones de los separatistas, atrincherados en varios poblados del distrito daguestaní de Bótlij, en la frontera con Chechenia.

La guerrilla está registrando importantes bajas. EFE

Tan sólo en las últimas 24 horas un centenar de extremistas murió bajo los bombardeos de las fuerzas federales, que también destruyeron un depósito de municiones de la guerrilla.

El Ejército ruso y las milicias daguestaníes lograron cortar las principales vías de aprovisionamiento de la guerrilla e impedir la entrada de caravanas con municiones, alimentos y medicinas desde Chechenia.

Según el mando federal, en el seno de los separatistas «cunde el pánico, hay deserciones y aumentan los roces entre los comandantes de campo».

Refugiados que salieron el viernes de los poblados de Ansaltá y Rajatá confirmaron a Efe las informaciones oficiales sobre las numerosas bajas y la escasez de armas y alimentos que sufren los extremistas.

Sin embargo, el mando federal admitió que «la situación en la zona de combates sigue siendo grave», debido a que en los sectores fronterizos de Chechenia «se registra la concentración de grupos de la guerrilla, en total más de 2.500 hombres».

El Ejército regular ruso ha advertido que empleará armamento de alta precisión, cohetes crucero y bombas de carga hueca si los rebeldes intentan ampliar sus acciones a otros distritos de Daguestán, y amenazó con bombardear las bases guerrilleras en suelo chechén.

Tras varios infructuosos intentos de asaltar los poblados de Tando, Ansaltá, Shodroda, Miarsó, Gagatlí, Ashino, Godoberí y Rajatá, controlados por la guerrilla y situados en una zona montañosa de difícil acceso, las tropas federales optaron por la táctica de bombardeos masivos contra la posiciones del enemigo.

De esta forma, se minimiza el número de bajas, inevitables durante los asaltos, mientras se concentran y se reagrupan tropas para la fase final de la operación «antiterrorista», aplazada hasta la semana que viene.

El bloque de Primakov se erige en la mayor fuerza para las elecciones

Efe-Moscú

El movimiento del ex primer ministro ruso Yevgueni Primakov se ha erigido en la mayor fuerza política de cara a las próximas elecciones, tras el fracaso unificador de la derecha y las graves disensiones en el campo comunista.

El veterano y popular político, de 69 años, desafió al Kremlin esta semana con su vuelta a la política activa al frente del bloque opositor Patria-Toda Rusia, que aspira a arrasar en los comicios parlamentarios de diciembre y ganar las presidenciales del año 2000.

El pasado martes, Primakov encabezó el consejo coordinador de la coalición centrista, formada por los movimientos Patria, del alcalde de Moscú Yuri Luzhkov, y Toda Rusia, que agrupa a los gobernadores de varias repúblicas y regiones rusas.

«Dedicaré todas mis fuerzas y experiencia a que la coalición obtenga la merecida victoria electoral», dijo Primakov, aprobado ayer como cabeza de la terna electoral del bloque junto a Luzhkov y Alexandr Yakovlev, elegido líder de Toda Rusia.

El retorno de Primakov a la política al frente de esta coalición supuso un desafío abierto al presidente ruso, Borís Yeltsin, quien ha proclamado al nuevo primer ministro, Vladímir Putin, su favorito para sucederle en el Kremlin.

Primakov, nombrado primer ministro tras la crisis rusa de hace un año, logró paliar sus dramáticas consecuencias para el país, pero fue defenestrado por Yeltsin en mayo pasado por haber ganado demasiado peso y popularidad y empezar a hacerle sombra. Yeltsin tampoco le perdonó su cooperación con la oposición de izquierdas, mayoritaria en el Parlamento, y la introducción de comunistas en el Ejecutivo para formar un Gobierno de confianza popular y detener las batallas políticas.

El alcalde de Moscú, Yuri Luzhkov. EFE

Secuestran a dos franceses de la embajada de Francia en Yemen

Efe-Yemen

Dos franceses que trabajaban en la embajada de Francia de Sanaa, capital de Yemén, fueron secuestrados anteanoche por miembros de una tribu del país, informó hoy un portavoz del ministerio francés de Asuntos Exteriores.

Según el Ministerio, «dos franceses fueron raptados fuera de la ciudad de Sanaa», capital de Yemen, y la acción «podría haber sido cometida por una tribu local».

El secuestro se produjo «fuera de la embajada en un punto situado entre las ciudades de Sanoa y Siwa», indicó a fe el portavoz ministerial Francois Rivasseau. «Los dos franceses iban en coche para realizar una misión cultural en Mareb», localidad situada al norte de la capital, agregó.

Nueva matanza en Argel en vísperas del referéndum sobre la reconciliación

Efe-Argel

Cinco días antes de que se inicie la campaña sobre el referendum de reconciliación nacional en Argel, un nuevo atentado con bomba causó anteanoche la muerte de al menos catorce personas en Ouzra, localidad situada en la provincia de Medea a unos 120 kilómetros al sur de la capital argelina.

Según un comunicado de los servicios de seguridad emitido ayer, resultaron también heridas un número indeterminado de personas, cinco de ellas de gravedad, aunque la nota no indica las circunstancias exactas de esta nueva matanza.

Testimonios de habitantes de la localidad recogidos por Efe indican sin embargo que el atentado tuvo lugar cuando las víctimas celebraban una fiesta de circuncisión.

Varios individuos, cuya identidad se desconoce, se hicieron pasar por invitados, y comieron y bebieron durante una parte de la noche antes de abandonar el lugar del festejo tras dejar ocultas dos bombas de fabricación casera.

La explosión se escuchó en un área de varios kilómetros y causó importantes daños, mientras que algunos de los cuerpos de las víctimas quedaron totalmente destruídos. Se trata de la segunda matanza en una semana, tras la que tuvo lugar el pasado sábado en la provincia de Bechar, al suroeste del país, en la que 32 personas fueron ejecutadas después de ser interceptadas por un falso control de carretera.

M.C.D.2022

A la sesión no asiste el líder del UCK pero sí el moderado dirigente albano-kosovar

Las autoridades se reúnen para frenar el éxodo de serbios y gitanos

Efe-Yugoslavia

Las autoridades internacionales intentan detener el éxodo de los pocos serbios y gitanos que todavía quedan en Kosovo, tras la revancha de los extremistas albaneses de esa provincia serbia, en una reunión del llamado Consejo de Transición que ayer comenzó en Pristina.

A esta sesión no asiste el líder del Ejército de Liberación de Kosovo (UCK), Hashim Taci, pero sí el moderado dirigente albano-kosovar, Ibrahim Rugova. También participan varios políticos moderados musulmanes de Kosovo, así como el obispo ortodoxo serbio Artemio y el dirigente de los serbios kosovares, Momcilo Trajkovic.

Rugova exige el fin de la violencia revanchista contra los serbios locales y el retorno de quienes no combatieron a los albaneses durante las campañas punitivas yugoslavas contra la guerrilla separatista.

«La vía de la solución al problema no es la recolocación de los serbios, sino sentar las condiciones de seguridad necesarias para los que todavía siguen allí y el retorno de los que se fueron, así como la creación de cantones serbios», sostuvo ayer Trajkovic.

Hace unos días el jefe de la Administración de las Naciones Unidas en Kosovo, Bernard Kouchner, advirtió de que, si los albano-kosovares intentan proseguir con sus presiones sobre los serbios a la rémora de las fuerzas pacificadoras de la ONU, se enfrentará con el UCK.

Los albaneses eran el 90 por ciento de la población kosovar antes del conflicto en la provincia.

Ahora, tras las expulsiones masivas de serbios y gitanos, representan en torno al 97 por ciento de la población y no hay muchas probabilidades de que la mayoría de los serbios que se fueron retorne, excepto bajo protección de uniformados yugoslavos.

Trajkovic aludió ayer a que Kouchner ha sugerido la posibilidad de reagrupar a los serbios en zonas del interior de la provincia, para poder brindarles mayor protección.

Según Trajkovic, los serbios que aún permanecen están concentrados en tres enclaves: alrededor de Pristina, en la zona septentrional de Kosovska Mitrovica y en torno al monte Sar, al sur, junto a la frontera de Kosovo con la Macedonia eslava.

Apasionante jornada de Liga con todo el fútbol en directo.
Vívalo en la COPE. Con García.

SUPERPARTIDO PURITOS REIG
F.C. BARCELONA
ZARAGOZA

DOMINGO 22 DE AGOSTO, A LAS 6 DE LA TARDE
ATENCION ESPECIAL
At. Madrid - Rayo
Oviedo - Celta
Sevilla - Real Sociedad

Se consuma la ruptura entre los dos bloques opositores tras el mitin

Efe-Yugoslavia

Tras la modesta ofensiva de la oposición serbia, que culminó en el mitin del jueves pasado en Belgrado, cristalizan dos bloques contrarios al presidente yugoslavo, Slobodan Milosevic, pero irreconciliables entre sí.

El principal líder de la oposición, Vuk Draskovic, sigue siendo partidario de intentar derribar a Milosevic en unas elecciones y no a través de una campaña de manifestaciones a cargo de partidos con escasas posibilidades en las urnas, agrupados en la Alianza para el Cambio (SZP).

Draskovic, presidente del Movimiento Serbio de Renovación (SPO), se apoya en los sondeos, que le dan un 18,1 por ciento de las expectativas de voto, 4 puntos por encima del Partido Socialista Serbio (SPS) de Milosevic.

M.C.D.2022

El sindicato ha pedido que se amplíe la cobertura por desempleo porque «el actual sistema no se adapta a la situación real del mercado laboral»

UGT pide dinero para mejorar el subsidio por desempleo

La Unión General de Trabajadores (UGT) ha solicitado al Gobierno que «flexibilice» las condiciones de acceso al subsidio de desempleo y que aporte para este fin y con cargo a los Presupuestos Generales del Estado del próximo año 211.000 millones de pesetas, que beneficiarían a 338.500 personas.

Efe/Madrid

El sindicato ha pedido en un comunicado que se amplíe la cobertura por desempleo porque «el actual sistema no se adapta a la situación real del mercado laboral», ya que, mientras España disfruta de un buen momento económico, «importantes colectivos de desempleados tienen dificultades para subsistir».

Además, ha calificado de «claramente insuficiente» el actual sistema del subsidio de desempleo porque los requisitos exigidos para acceder a él «dejan fuera a multitud de personas y familias con serias dificultades de subsistencia», por lo que pide que se extienda a 338.453 personas y se eleve su cuantía hasta el «100 por cien del salario mínimo interprofesional».

UGT también ha requerido al Ejecutivo para que refuerce la modalidad contributiva de la protección por desempleo, para que integre a todos los trabajadores, «sea cual fuere su tipo de contrato, adecuando los períodos de carencia a la situación actual de temporalidad».

En este sentido, ha indicado que el derecho a la prestación contributiva se debería alcanzar después de un período de cotización mínimo de seis meses, con lo que se adecuaría a la duración media de los contratos y a la realidad del mercado laboral.

Según UGT, «existe margen suficiente» para mejorar la cobertura por desempleo, medida que tendría un coste anual de 211.000 millones de pesetas.

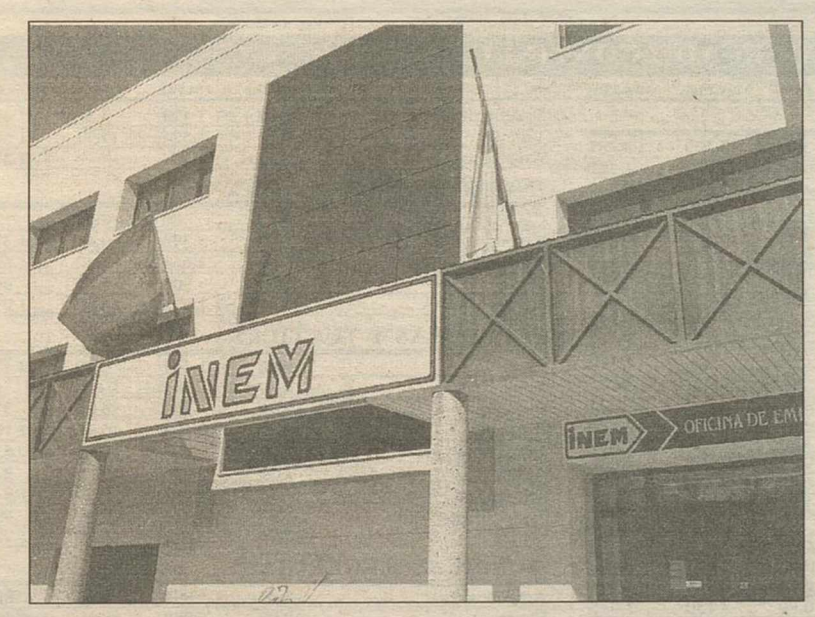

Según UGT, colectivos de desempleados tienen problemas para subsistir.

La cuarta negociación para el Tratado de Libre Comercio se inicia mañana

Efe/San Salvador

Los gobiernos de Centroamérica y Chile iniciarán mañana la cuarta ronda de negociaciones para el establecimiento de un Tratado de Libre Comercio, el cual se espera quede concluido en octubre próximo, informaron ayer fuentes oficiales.

Un comunicado del ministerio salvadoreño de Economía señala que la reunión, que se celebrará del lunes al viernes próximos en Nicaragua, se iniciará con una reunión de los coordinadores del proceso y proseguirá con el trabajo de las mesas de Inversión, Solución de Controversias, Política de Competencia y Salvaguardas.

Además, se intentarán concluir los trabajos en las de Disposiciones Institucionales, Acceso a Mercados, Normas de Origen, Procedimientos Aduaneros, Normas Técnicas y algunos componentes del capítulo de Servicios.

En otro apartado se discutirán los temas de Telecomunicaciones y Transporte Aéreo y en el último día de la reunión serán revisados todos los asuntos de la negociación, según el comunicado oficial.

Añade que en caso de que las delegaciones no consigan acuerdos en alguno de los puntos de agenda éstos deberán «elevarse a la instancia de los viceministros» de Economía, que tienen prevista una reunión para finales de este mes en Costa Rica.

El presidente canario admite tener dificultades para obtener la ZEC

Efe/Palmas

El presidente del Gobierno de Canarias, Román Rodríguez, admitió ayer la existencia de dificultades para la obtención de la Zona Especial Canaria (ZEC) debido a la «resistencia en la Unión Europea (UE) a consolidar espacios de baja fiscalidad».

«Nosotros vamos a pelear por mantenerla» enfatizó Rodríguez, quien reconoció ignorar el resultado «de este combate», aunque aseguró que exigirá al Ministerio de Economía, «que es quien negocia en nombre del Estado las especificidades y los intereses de España ante la UE», la defensa de los intereses de Canarias.

Recordó que la ZEC «es un fleco del proceso de convalidación del Régimen Económico y Fiscal (REF) de Canarias» y reiteró que el Ejecutivo autónomo está tratando de que salga adelante porque «seguimos pensando que es un producto útil en la mejora de la situación del desarrollo económico del Archipiélago».

Las ventas en máquinas aumentaron hasta los 200.000 millones en 1998

Efe/Madrid

La venta a través de máquinas automáticas («vending») se situó en torno a los 200.000 millones de pesetas en 1998, el 10 por ciento más que en el año anterior, según el informe de distribución comercial en España elaborado por la Dirección General de Comercio Interior.

Según este estudio, que señala que el sector se encuentra en plena expansión en nuestro país, en España funcionaron durante el año pasado unas 380.000 máquinas expendedoras, lo que representa una media de 5 máquinas por cada 1.000 habitantes.

Añade que en España el sector de la venta a través de máquinas automáticas ha tenido un crecimiento acumulativo anual medio del 32 por ciento en los cinco últimos años.

Los productos más vendidos en máquinas automáticas fueron café, bebidas refrescantes y tabaco, que en su conjunto concentraron el 90 por ciento de las ventas totales.

Schroeder anuncia que mantendrá la política de austeridad

Efe/Bonn

El canciller federal alemán, Gerhard Schroeder, anuncia en una entrevista que publica hoy el periódico «Bild am Sonntag» que mantendrá la política de austeridad presupuestaria y el plan de ahorro del ministro de Finanzas, Hans Eichel, pese a las muchas críticas recibidas.

«En estos seis meses tenemos que demostrar que somos capaces de aplicar medidas que reconocemos como acertadas», manifestó Schroeder en la entrevista citada que es la primera que aparece tras el regreso de sus vacaciones en Italia.

Areces critica a Tabacalera por el cierre de 7 factorías

Efe/Gijón

El presidente del Principado, Vicente Alvarez Areces, criticó ayer a la dirección de Tabacalera -que ha anunciado el cierre de siete factorías-, durante una reunión con representantes de los trabajadores de la fábrica de Gijón, a los que reiteró el apoyo de su Gobierno en su oposición al plan de futuro de la empresa.

Los representantes de los 278 trabajadores de Tabacalera en Gijón mostraron a Areces su preocupación por el futuro de las instalaciones del barrio de Cimadevilla y reclamaron un compromiso de apoyo y gestión ante la dirección de la empresa y el gobierno central por parte del ejecutivo asturiano.

Areces se reunió en la Feria Internacional de Muestras de Asturias con los representantes sindicales con los que posteriormente ofreció una rueda de prensa en la que criticó abiertamente al presidente de Tabacalera, César Alierta.

Para el jefe del Ejecutivo asturiano, «el rechazo al plan de la empresa en toda España debe ser global por injustificado, innecesario para el futuro de la compañía y además contrario a las declaraciones públicas realizadas por su dirigentes durante el proceso de privatización».

Alvarez Areces calificó a la fábrica del barrio de Cimadevilla como «emblemática» y recordó que durante los doce años al frente de la alcaldía de Gijón demostró su apoyo «a esta fábrica histórica». El presidente del Gobierno asturiano calificó el plan industrial de Tabacalera, que prevé la pérdida de 2.000 puestos de trabajo, como «un plan de desmantelamiento industrial». En relación a César Alierta, Areces recordó que Tabacalera es «una empresa privatizada y no privada con una larguísima historia vinculada al país».

M.C.D.2022

Semana caracterizada por la falta de decisión por parte de los inversores

Esta semana que hemos dejado atrás ha estado caracterizada por la falta de decisión por parte de los inversores, que se encuentran a la espera de ver como inclina la politica monetaria, la próxima semana, con respecto a los tipos de interés la Reserva Federal de los EEUU.

Con respecto a la jornada del pasado viernes, y a falta de referencias, los mercados estuvieron marcados por los movimientos de las principales divisas. Desde el jueves la presión del dólar tras conocerse el dato de déficit comercial norteamericano provocó la venta de activos norteamericanos, tanto de renta fija como varlable. Nuevas muestras de debilidad del dólar contra el yen podría acarrear otra vez ventas de activos americanos. Esto supondría un lastre para las bolsas europeas, aunque el nuevo fortalecimiento del euro podría impulsar a los bonos europeos como también ocurrió el pasado jueves.

En cualquier caso, y dejando de lado los posibles movimientos de los mercados inducidos por la evolución de las divisas, el viernes transcurrió sin ninguna sorpresa, en nuestro país con el vencimiento del futuro sobre el Ibex-35 del mes de agosto, y de transición a la espera de las citas de la semana próxima anteriormente mencionadas, al cierre del mercado continuo el índice selectivo Ibex-35 subió 169 puntos, situándose a 9.738'30 puntos, con un aumento, el viernes, del 1'77 %, lo mismo ocurrió con las principales plazas europeas Londres subió hasta 6.180'80 puntos, París hasta los 4.472'00 puntos y Francfort hasta los 5.254'14 puntos.

S.D.R.

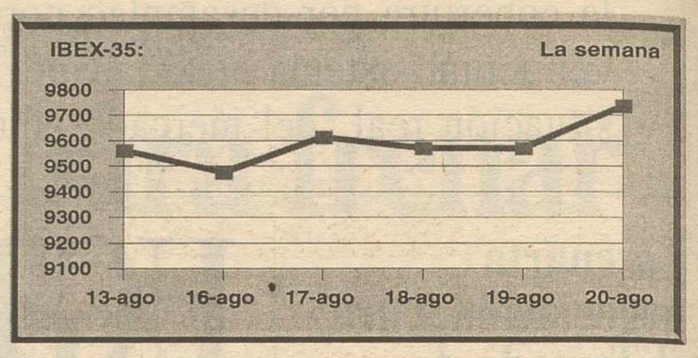

	Últ.Euros	Últ.Ptas.	Dif%
Zeltia	15,00	2.496	21,46
Banco Herrero	69,00	11.481	15,00
Adolfo Dominguez	12,75	2.121	13,33

	Últ.Euros	Últ.Ptas.	Dif%
Urbis	6,27	1.043	-6,56
Dragados	10,74	1.787	-4,62
Tudor	8,59	1.429	-4,24

GENERAL	IBEX-35
872,20	9738,30
15,70	176,60

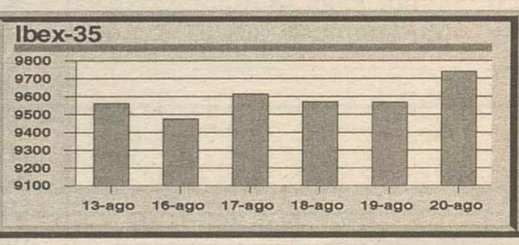

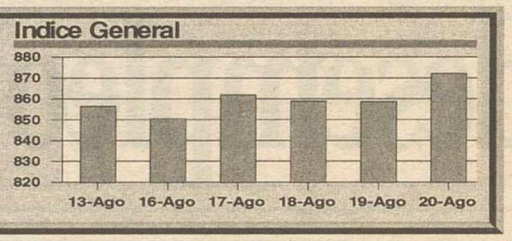

MAYOR VOLUMEN

	Volumen	%
TEF	42.598.294	22,39
GPP	32.077.483	16,86
SCH	29.650.956	15,59
BBV	24.763.193	13,02

MAYOR EFECTIVO

	Mill. Euros	Mill. Ptas.	%
TEF	612.998	101.994	28,66
BBV	306.395	50.980	14,33
SCH	282.832	47.059	13,23
ELE	204.240	33.983	9,55

MERCADO CONTINUO (Semanal)

	Últ.Euros	Últ.Ptas.	Dif.%	Máx.Ptas.	Min.Ptas
BANCOS					
Argentaria	21,35	3.552	3,39	3.569	3.381
BSCH	9,76	1.624	4,95	1.631	1.522
Banco Andalucía	33,20	5.524	——	5.566	5.499
Banco Atlántico	35,85	5.965	-0,42	5.990	5.965
Banco Bilbao-Vizcaya	12,53	2.085	4,94	2.103	1.987
Banco Esfinge	1,38	230	2,22	231	221
Banco Guipuzcoano	12,30	2.047	-0,81	2.063	2.047
Banco Herrero	69,00	11.481	15,00	11.647	9.983
Banco Pastor	44,50	7.404	1,14	7.436	7.254
Banco Popular	70,00	11.647	2,94	11.655	11.115
Banco Vasconia	10,41	1.732	——	1.732	1.730
Banco Zaragozano	9,10	1.514	——	1.531	1.497
Banco de Castilla	14,10	2.346	2,17	2.363	2.296
Banco de Galicia	16,20	2.695	——	2.695	2.596
Banco de Valencia	8,25	1.373	1,23	1.373	1.341
Banesto	15,80	2.629	0,32	2.646	2.621
Bankinter	40,00	6.655	0,38	6.712	6.339
B. Crédito Balear	17,75	2.953	1,43	2.953	2.895
ELECTRICAS					
Aguas de Barcelona	15,85	2.637	4,97	2.661	2.438
Cantábrico	13,26	2.206	4,41	2.213	2.080
Endesa	18,59	3.093	-0,80	3.130	3.035
Gas Natural	22,70	3.777	-0,66	3.873	3.660
Iberdrola	13,83	2.301	-1,14	2.333	2.231
Red Elec. Española	7,29	1.213	-0,55	1.238	1.203
Unión Fenosa	13,21	2.198	3,20	2.200	2.080
ALIMENTACION					
Azucarera Ebro Agrí.	14,21	2.364	1,57	2.398	2.296
Baron de Ley	35,06	5.833	3,88	5.907	5.616
Bodegas Riojanas	11,00	1.830	——	1.847	1.814
Bodegas y Bebidas	10,14	1.687	3,47	1.704	1.631
Campofrío	15,35	2.554	-1,54	2.617	2.521
Cia.Vinícola N.Esp.	13,00	2.163	——	2.163	2.163
El Aguila	9,43	1.569	8,02	1.569	1.434
Federico Paternina	14,00	2.329	1,45	2.329	2.296
Koipe	26,00	4.326	4,00	4.326	4.160
OMSA Alimentación	6,85	1.140	2,24	1.148	1.098
Pescanova	10,82	1.800	7,13	1.812	1.632
Puleva-Uniasa	0,49	82	2,08	82	78
SOS Arana	10,49	1.745	1,06	1.745	1.714
Tabacalera	18,00	2.995	-2,07	3.058	2.965
Viscofán	9,89	1.646	8,92	1.679	1.511
COMERCIO Y SEGUROS					
Adolfo Dominguez	12,75	2.121	13,33	2.145	1.872
Aldeasa	30,60	5.091	9,29	5.158	4.659
Azkoyen	11,75	1.955	-1,67	2.003	1.930
Catalana Occidente	20,50	3.411	-0,44	3.436	3.394
Continente	20,47	3.406	-0,15	3.456	3.294
Corp. Mapfre	18,00	2.995	-1,80	3.095	2.992
Cortefiel	25,22	4.196	0,88	4.218	4.110
Enaco	7,99	1.329	-0,13	1.331	1.299
Funespaña	20,70	3.444	0,24	3.491	3.408
Mapfre Vida	25,52	4.246	2,90	4.409	4.126
Picking Pack	0,19	32	11,76	32	28
Pryca	16,50	2.745	1,60	2.760	2.621
Superdiplo	18,40	3.062	0,93	3.101	3.033
CONSTRUCCION					
ACS	25,47	4.238	-1,24	4.343	4.230
Agromán	7,52	1.251	-0,79	1.280	1.248
Bami S.A.	3,78	629	6,48	641	591
Cementos Portland	32,00	5.324	-0,16	5.408	5.283
Cristalería Españ.	47,00	7.820	——	7.870	7.729
Dragados	10,74	1.787	-4,62	1.874	1.725
Ferrovial	19,61	3.263	-1,65	3.368	3.163
Filo	1,38	230	8,66	238	211
Filo B	1,48	246	-1,33	263	243
Fomen. Cons. Contr.	53,40	8.885	-2,55	9.118	8.619
Grupo Acciona	46,90	7.804	0,32	7.920	7.587
Metrovacesa	20,49	3.409	-2,84	3.509	3.329
Obrascón-Huar.-Laín	9,99	1.662	-0,50	1.689	1.631
Prima Inmobiliaria	8,90	1.481	2,89	1.481	1.431
Sotogrande	3,03	504	4,12	504	479
Uniland	50,00	8.319	——	8.652	8.319
Uralita	8,05	1.339	0,88	1.364	1.314
Urbas	0,80	133	1,27	136	125
Urbis	6,27	1.043	-6,56	1.148	1.027
Valderrivas	26,39	4.391	-1,79	4.526	4.329
Valenciana Cementos	9,29	1.546	0,98	1.547	1.501
Vallehermoso	8,85	1.473	-1,12	1.491	1.451
Vidrala	9,16	1.524	11,71	1.547	1.364
Zabálburu	8,20	1.364	——	1.378	1.353
INVERSION MOBILIARIA					
Cía. Gener. Invers.	0,42	70	2,44	75	68
Corpor. Banesto	8,25	1.373	0,61	1.373	1.356
Dinamia	10,00	1.664	1,52	1.694	1.639
Fastibex	5,44	905	1,87	908	857
NH Hoteles	11,87	1.975	5,60	1.978	1.839
PAPELERAS Y TEXTILES					
Ence	19,00	3.161	0,80	3.178	3.113
Eppic	0,37	62	——	62	58
Europac	2,18	363	6,86	373	336
Iberpapel	12,65	2.105	5,15	2.105	1.997
Reno de Medici	2,97	494	10,00	532	439
Sniace	1,30	216	4,00	220	208
Tableros de Fibra	11,10	1.847	9,90	1.913	1.622
Tavex Algodonera	2,92	486	10,61	499	439
Unipapel	10,05	1.672	-3,37	1.730	1.664
QUIMICAS Y ENERGIAS					
Aragonesas	5,40	898	4,25	898	860
Bayer	42,00	6.988	——	6.988	6.699
Cepsa	11,00	1.830	0,46	1.850	1.797
Ercros	0,73	121	8,96	121	110
Faes	12,10	2.013	8,23	2.028	1.849
Grupo Fosforera	1,41	235	——	235	235
Miquel y Costas	27,24	4.532	4,97	4.534	4.165
Repsol	20,33	3.383	-1,02	3.418	3.314
Seda Barcelona	4,68	779	1,74	787	749
Zeltia	15,00	2.496	21,46	2.562	2.042
SIDEROMETALURGICAS					
Aceralia	12,65	2.105	-2,47	2.158	2.022
Acerinox	31,99	5.323	5,58	5.356	4.942
Aforasa	8,75	1.456	5,93	1.497	1.374
Amper	16,18	2.692	3,25	2.779	2.597
Asturiana del Zinc	13,08	2.176	-0,61	2.196	2.158
Cía. Aux. Ferrocar.	24,60	4.093	0,82	4.160	4.035
Dimetal	1,35	225	——	225	225
Española del Zinc	5,40	898	-1,82	922	892
Global Steel Wire	2,24	373	4,19	391	358
Inbesós	3,62	602	2,84	604	586
Lingotes Espec.	3,59	597	-0,28	599	594
Metal.Duro Felguera	7,15	1.190	4,38	1.191	1.110
Nicolás Correa	4,92	819	12,07	844	720
Nueva Montaña	0,64	106	1,59	108	103
Tubacex	1,91	318	0,53	324	314
Zardoya Otis	25,48	4.240	3,37	4.264	4.101
AUTOMOVIL					
Tudor	8,59	1.429	-4,24	1.492	1.423
Volkswagen	55,95	9.309	3,61	9.484	8.985
TRANSP. COMUNICACIONES					
Aumar	19,05	3.170	1,44	3.171	3.035
Autopistas	11,07	1.842	2,59	1.847	1.749
Estacion. Subter.	26,40	4.393	——	4.393	4.393
Europistas	7,04	1.171	-0,14	1.198	1.150
Iberpistas	7,19	1.196	-0,83	1.215	1.186
Radiotrónica	46,49	7.735	9,52	7.737	7.063
Telefónica	14,65	2.438	2,45	2.446	2.354
Transportes Azkar	9,88	1.644	1,02	1.684	1.602
OTROS SERVICIOS					
Abengoa	26,30	4.376	2,14	4.467	4.193
Befesa	12,20	2.030	0,16	2.038	1.990
Corpor. Finan. Alba	23,80	3.960	1,10	3.977	3.700
Dogi	10,60	1.764	6,75	1.780	1.647
Indo Intern.	41,90	6.972	——	7.055	6.972
Indra	9,18	1.527	0,66	1.542	1.514
Logista	20,42	3.398	——	3.398	3.398
Mecalux	7,70	1.281	6,35	1.281	1.198
Meliá Inver. Ameri.	19,80	3.294	——	3.324	3.203
Parques Reunidos	7,85	1.306	9,94	1.313	1.165
Prosegur	9,00	1.497	1,81	1.514	1.429
Sogecable	26,30	4.376	9,58	4.376	3.978
Sol Meliá	13,39	2.228	1,59	2.230	2.065
TPI-Pág.Amarillas	20,50	3.411	6,88	3.474	3.178
Tele Pizza	4,71	784	8,03	805	700
V. Leonesa	14,51	2.414	-2,49	2.476	2.413

AMPLIACIONES DE CAPITAL

Valor	Plazo		Proporción	Tipo de Emisión	Derechos Anterior	Derechos Último
Inv.Herca	2-jul-99	2-ago-99	1x4	Par	——	——
Metrovacesa	26-jun-99	26-jul-99	1x20	Par liberada	1,00	0,97

INTERBANCARIO (EURIBOR)

PLAZO	TIPO	DIF.
Semana	2,572	-0,021
A un mes	2,596	-0,027
A dos meses	2,646	-0,018
A tres mes	2,684	-0,020
A seis meses	3,045	-0,023
A nueve meses	3,108	-0,044
A un año	3,189	-0,091

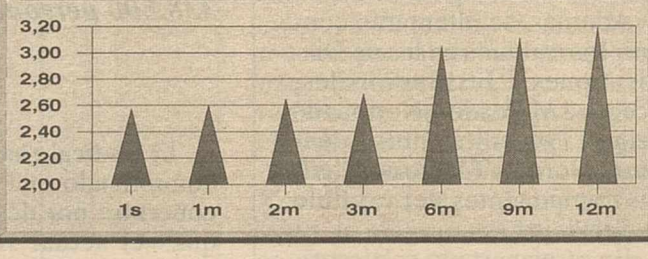

DIVIDENDOS

Valor	Concepto	Bruto Euros	Neto Euros	F. Pago
Inv.Herrero	Complem.	0,72	0,54	26/07/99
Inv.Roschell	único	0,05	0,04	26/07/99
Pap.Navarra	único	0,57	0,43	28/07/99
Inm.Valencia	único	0,06	0,04	28/07/99
Trans.Inver.	único	0,06	0,04	28/07/99
Corp.IB-MEI	único	0,06	0,04	28/07/99
BSCH.	A cuenta	0,05	0,04	31/07/99

METALES PRECIOSOS (Semanal)

	Último	Diferencia/S.
ORO		
Londres (dolar/onza)	258,600	-2,100
Madrid (euros./gr.)	8,700	-0,070
París (euros/kilo)	7,960	0,070
PLATA		
Londres (dolar/onza)	5,180	-0,160
Madrid (euros./gr.)	0,214	-0,007
PLATINO		
Madrid (euros./gr.)	14,520	0,140
PALADIO		
Madrid (euros./gr.)	14,070	0,120

INDICES DE REFERENCIA DEL BANCO DE ESPAÑA

Periodo	TAE Bancos	TAE Cajas	Indice CECA	Deuda Pública	Mibor Año
Julio 99	4,263	4,626	5,625	3,442	3,018

DIVISAS

Moneda	Euros/ 1 moneda	Pesetas/ 1 moneda	1 EURO moneda
Corona checa	36,388	4,573	-0,005
Corona danesa	7,437	22,373	-0,003
Corona estona	15,647	10,634	——
Corona noruega	8,247	20,175	0,031
Corona sueca	8,777	18,957	0,034
Dólar USA	1,067	155,938	——
Dólar australiano	1,676	99,276	-2,303
Dólar canadiense	1,597	104,187	-0,921
Dólar neozelandés	2,010	82,779	0,082
Dracma griego	326,850	0,509	——
Forint húngaro	254,600	0,654	——
Franco suizo	1,598	104,121	0,260
Libra chipre	0,579	287,368	——
Libra esterlìna	0,659	252,483	1,145
Tólar esloveno	196,806	0,845	-0,011
Yen japonés	119,160	1,396	0,037
Zloty polaco	4,230	39,335	-0,347

Si Ud. tiene alguna sugerencia sobre estas páginas, no dude en ponerse en contacto con nosotros, esto ayudará a mejorar este servicio en favor de todos los lectores. Tno. (96) - 3846436 de 17h. a 20h.

M.C.D.2022

BOLSAS EXTRANJERAS

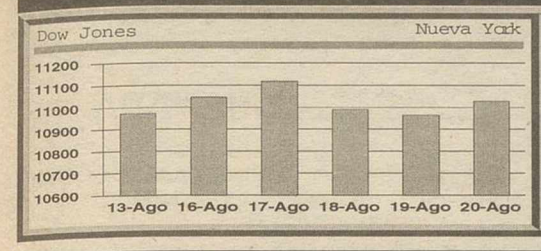

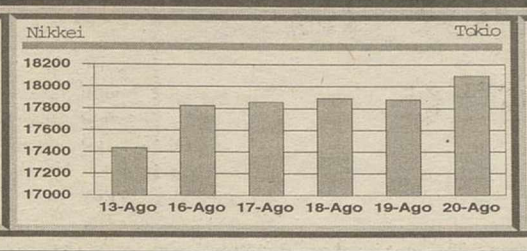

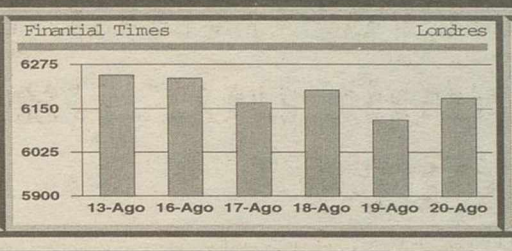

FONDOS (Semanal)

	Últ.Euros	Últ.Ptas.	Dif./S.	Rent.S.
DINERO				
Ahorromed FIAMM D	653,86	108.793,15	28,29	0,03
Asturfondo Dinero	653,03	108.655,05	29,95	0,03
A.B. Dinerplus	1.261,10	209.829,38	41,59	
BBV Diner Renta	968,23	161.099,92	24,96	0,02
BBV Dinero	1.700,81	282.990,97	109,81	0,04
BBV Dinero, FIAMM	1.007,13	167.572,33	81,53	0,05
BBV Monetario	75,06	12.488,93	3,32	0,03
BCH Fondimo 1	1.591,69	264.834,93	163,06	0,06
BCH Fondimo 2	1.046,95	174.197,82	124,79	0,07
BCH Fondimo 3	68,26	11.357,51	8,32	0,07
BEX-Diner	1.110,63	184.793,28	74,87	0,04
BK Dinero	1.085,67	180.640,29	69,88	0,04
BK Dinero 95	716,22	119.168,98	49,91	0,04
BK Dinero 96	676,40	112.543,49	41,60	0,04
BK Dinero 97	629,89	104.804,88	38,27	0,04
BK Fondo Monetar.	1.481,51	246.502,52	86,52	0,04
BSN Dinero	1.602,20	266.583,65	159,73	0,06
Banif Dinero FIAMM	1.128,86	187.826,50	48,25	0,03
Bizkaifondo	1.357,70	225.902,27	49,91	0,02
CAI Dine. FIAMM	809,67	134.717,75	38,27	0,03
Caixa Cat.Plus	6,87	1.143,07	1,66	0,15
Caixa Diner	1.605,69	267.164,34	88,19	0,03
Caixa Galicia Din.	827,23	137.639,49	34,94	0,03
Cavaldiner	1.362,62	226.720,89	43,26	0,02
Cavaldiner Oro	861,57	143.353,19	51,58	
Cavaltesoro Fondv.	828,72	137.887,41	31,62	0,02
Citimoney	1.158,23	192.713,26	44,93	0,02
C.F.Oro Bankinter	1.030,10	171.394,22	48,25	0,03
C.F.Oro I Bankint.	1.018,27	169.425,87	41,59	0,02
DB Diner FIAMM	1.048,83	174.510,63	73,21	0,04
DB Diner II	767,52	127.704,58	46,59	0,04
Diner 2000	841,20	139.963,90	34,94	0,03
Dineractivo	1.300,44	216.375,01	73,21	0,03
Dinerburgos	989,42	164.625,64	34,94	0,02
Dinercoop	1.001,92	166.705,46	19,97	0,01
Dinermed FIAMM D	1.050,71	174.823,43	43,26	0,02
Dinernavarra	1.121,41	186.586,92	31,61	0,02
Dinernavarra 2	655,96	109.142,56	18,30	0,02
Dinernavarra 3	642,73	106.941,27	24,95	0,02
Dinero 21, FIAM	2.916,83	485.319,68	-43,26	-0,01
Eurovalor 3	1.413,80	235.236,53	159,73	0,07
Eurovalor Tès.	726,89	120.944,32	98,17	0,08
Extradinero	752,89	125.270,36	53,25	0,04
Fibanc Fondiner	1.982,83	329.915,15	94,84	0,03
Fondbarclays Dine.	977,13	162.580,75	44,92	0,03
Fondhipotecario	1.290,31	214.689,52	121,46	0,06
Fondirecto	1.199,08	199.510,12	103,15	0,05
Fondmadrid	1.384,52	230.364,74	61,56	0,03
Fondmapfre Dinero	1.163,59	193.605,09	44,93	0,02
Fondo 111 FIAMM	898,95	149.572,69	41,59	0,03
Fondpostal Moneta.	1.597,46	265.794,98	96,50	0,04
Fonmanresa	1.384,65	230.386,37	46,58	0,02
Hispamer Dinero 1	676,44	112.550,15	84,86	0,08
Ibercaja Dinero	1.392,80	231.742,42	63,23	
Invercatalana	1.533,30	255.119,65	96,50	0,04
Kutxarent	1.252,91	208.466,64	——	——
Multif. B. Pastor	249,52	41.516,63	16,63	0,04
Plusmed FIAMM D	819,30	136.320,05	43,26	0,03
Promoactivos	1.490,30	247.965,06	84,86	0,03
Santander Moneta.	851,09	141.609,46	66,55	0,05
Santander Tesoreri	1.397,23	232.479,51	138,10	0,06
S. Sant. FIAMM	1.415,27	235.481,11	141,42	0,06
Unifond Dinero	936,06	155.747,28	34,94	0,02
Urquijo Dinero	2.057,55	342.347,51	106,48	0,03
Zaradiner	1.442,51	240.013,47	83,19	0,03
DIVISA EXTRANJERA				
Argentaria Delta	11,41	1.898,46	13,31	0,71
BCH Acc. Europeas	80,60	13.410,71	19,96	0,15
BCH Inter.Mixt.RF	13,59	2.261,19	26,63	1,19
Eurovalor Divisa	85,09	14.157,78	163,05	1,17
Fibanc Divisas	11,06	1.840,23	18,30	1,00
Swiss BPME	18,96	3.154,68	106,49	3,49
FONDTESOROS				
A.C. Cuenta	1.173,81	195.305,55	64,89	0,03
A.C. Deuda	12,13	2.018,26	4,99	0,25
A.C. Largo	9,58	1.593,98	6,66	0,42
BBV Activos-FIAMM	1.154,10	192.026,08	63,22	0,03
BBV Deuda Fondtes.	134,43	22.367,27	91,51	0,41
BCH Bonos Fondtes.	639,61	106.422,15	484,18	0,46
BK Fondtesoro 2	66,90	11.131,22	19,96	0,18
BM Fondtesoro	12,17	2.024,92	3,33	
BSN Tesoreria FT.	1.005,83	167.356,03	81,53	0,05
Banesdeuda Ft.FIM	527,18	87.715,37	272,87	0,31
Bankpyme FT FIM	11,17	1.858,53	9,98	0,54
Bizkairent Fondt.	10,58	1.760,36	3,32	0,19
Caixa Cat.Font	8,48	1.410,95	——	——
Dinermadrid-FIAMM	1.155,92	192.328,91	44,93	0,02
Iberagentes Dinero	1.020,98	169.876,78	68,22	0,04
Iberagentes FIM	13,38	2.226,24	4,99	0,22
Ibercaja Dinero II	1.048,95	174.530,59	48,25	
Inverdeuda Fondtes	431,87	71.857,12	103,16	0,14
Invermadrid FIM	12,42	2.066,51	3,32	0,16
Madrid Deuda Fondt	8,98	1.494,15	6,66	0,45
Mapfre Fondtesoro	11,46	1.906,78	1,66	0,09
Santander Dinero	1.138,02	189.350,60	101,50	0,05
Santander Fondtes.	12,31	2.048,21	6,65	0,33
Banesto G Bol.2002	5,81	966,70	8,32	0,87
Banesto G Bo.2001C	5,76	958,38	1,66	0,17
BanestoG.B.Mix2001	7,02	1.168,03	6,66	0,57
A.C. Capital 4	5,95	990,00	4,99	0,51
Foncaixa Futuro 49	6,08	1.011,63	——	——
Santander Bo.Eur.4	572,38	95.236,02	257,90	0,27
Santander B.M.Ase.	733,98	122.124,00	3.073,15	2,58
Santander Eu.Cli.1	599,64	99.771,70	805,31	0,81
Santander Selecci.	607,96	101.156,03	1.146,40	1,15
Santander Sel.Aseg	657,40	109.382,16	529,11	0,49
Santander Sp 500 2	649,35	108.042,75	910,13	0,85
MIXTO RENTA FIJA				
AB Fiva	16,06	2.672,16	13,31	0,50
Ahorrofondo	40,33	6.710,35	43,26	0,65
Argentaria Global	9,74	1.620,60	9,98	0,62
Asturfondo Mix.RF	7,09	1.179,68	4,99	0,42
BBV Euroindices 3	609,52	101.415,59	422,62	0,42
BBV Ibex 3	711,98	118.463,50	1.632,24	1,40
BCH Mixto Euskadi	144,86	24.102,68	139,77	0,58
BCH Mixto R.Fija	14,23	2.367,67	13,31	0,57
BK Fondo Mixto Rf	65,69	10.929,90	28,29	0,26
Banesto Esp.Mix.RF	12,44	2.069,84	16,64	0,81
Banesto Mix.Fijo 2	6,43	1.069,86	8,32	0,78
Baskinver	14,70	2.445,87	9,98	0,41
Bolsimed FIM RFM	548,87	91.324,28	171,37	0,19
Caixa Cat.Glob	11,51	1.915,10	8,32	0,44
Caixa Galicia Mix	519,76	86.480,79	557,40	0,65
Cesta Europe	6,26	1.041,58	8,32	0,81
Citifondo Líder	13,09	2.177,99	4,99	0,23
DB Bolsa Int. Gar.	6,19	1.029,93	1,66	0,16
DB Capital Uno	7,21	1.199,64	4,99	0,42
Eurovalor Int.Re.	61,28	10.196,13	31,61	0,31
Foncaixa Mixto 28	6,90	1.148,06	16,64	1,47
Foncaixa Mixto 29	7,08	1.178,01	23,29	2,02
Foncenhis. F.I.M.	10,50	1.747,05	9,98	0,57
Fondbarclays 5	824,50	137.185,26	1.202,97	0,88
Fondbarclays III	19,58	3.257,84	29,95	0,93
Fondcomercio Mixto	11,55	1.921,76	11,65	0,61
Fondespaña Global	71,71	11.931,54	71,55	0,60
Fondmapfre Bols.G.	5,74	955,06	5,00	0,53
Fondmapfre Bol.Gar	9,93	1.652,21	16,64	1,02
Fondmapfre Ig-2	6,27	1.043,24	11,65	1,13
Fondmapfre Int.Gar	7,40	1.231,26	13,31	1,09
Fondmapfre Ren.Mix	6,85	1.139,74	4,99	0,44
Fondo 19	16,75	2.786,97	23,30	0,84
Fonlyonnais	16,88	2.808,60	11,65	0,42
Fonpastor	18,52	3.081,47	13,31	0,43
Fonsnostro II	15,05	2.504,11	23,29	0,94
Fontisa	70,42	11.716,90	116,47	1,00
Herrero Futuro	7,33	1.219,61	4,99	0,41
Iber Fondo 2000	10,52	1.750,38	8,32	0,48
Ibercaja Capital	16,27	2.707,10	41,60	1,56
Ibercaja Renta	14,00	2.329,40	16,63	
Madrid Acc.Gl.100G	6,41	1.066,53	11,64	1,10
Madrid Bolsa 50	8,28	1.377,68	5,00	0,36
Madrid Bolsa 60	6,27	1.043,24	6,66	0,64
Madrid Bolsa Acti.	6,27	1.043,24	6,66	0,64
Madrid Bolsa Extra	7,89	1.312,79	13,32	1,03
Mad.Eur.Top1	6,90	1.148,06	8,32	0,73
Plusmadrid	18,75	3.119,74	33,28	1,08
Plusmadrid Ahorro	6,83	1.136,42	5,00	0,44
Promoglobal I	8,27	1.376,01	4,99	0,36
Santander 80/20	14,47	2.407,61	19,97	0,84
Santander Crec.Ac	8,34	1.387,66	11,65	0,85
Santander Ges.Mix	10,53	1.752,04	8,31	0,48
Urquijo Capital	2,85	474,20	1,66	0,35
Zaragozano Bol.Mix	20,17	3.356,01	28,29	0,85
MIXTO RENTA VARIABLE				
AB Euro Global	7,07	1.176,35	6,66	0,57
Argentaria Europa	10,36	1.723,76	-1,66	-0,10
Arg. Fon2000-A	7,25	1.206,30	-1,66	-0,14
Atlántico Mixto	7,44	1.237,91	16,64	1,36
A.C. Capital 5	5,98	994,99	4,99	0,50
A.C. Euroinversion	6,02	1.001,64	4,99	0,50
BBV Fonbancaya	5,71	950,06	6,65	0,70
BBV Ibex 7 G	615,18	102.357,34	660,55	0,65
BBV Ibex 8 Garant.	594,95	98.991,35	402,65	0,41
BBV Ibex 9 Gar.	599,81	99.799,99	577,36	0,58
BBV Inversión 94	9,59	1.595,64	9,98	0,63
BBV Rendimiento	1,44	239,60	1,67	0,70
BCH Mixto Renta V.	37,43	6.227,83	79,87	1,30
BEX Bolsa	30,58	5.088,08	16,63	0,33
BK Fondo Mixto FIM	1.147,93	190.999,48	1.073,19	0,57
BSN Inversiones	10,98	1.826,92	16,64	0,92
Bankpyme Top Class	9,71	1.615,61	34,94	2,21
CAI Renta Mixto	6,89	1.146,40	6,66	0,58
Caixa Cat. Inv.1	6,77	1.126,43	16,64	1,50
Caixa Cat. Inv.2	7,67	1.276,18	46,59	3,79
Cavalrenta	11,30	1.880,16	16,64	0,89
Citifondo Agil	12,81	2.131,40	8,31	0,39
DB Capital Dos	7,48	1.244,57	8,32	0,67
DB Mixta FIM	20,02	3.331,05	81,53	2,51
Euroindi.2 G	653,90	108.799,81	695,50	0,64
Eurovalor 1	3,50	582,35	6,65	1,16
Eurovalor 4 FIM	217,93	36.260,50	509,14	1,42
Fibanc Crecimiento	12,97	2.158,03	28,29	1,33
Fonlyonnais II	15,12	2.515,76	13,31	0,53
Fonnavarra	16,80	2.795,28	28,28	1,02
Fonpenedes Mixto	8,72	1.450,89	16,64	
Gestinova Mixto	624,54	103.914,71	662,21	0,64
Ibercaja Rent.Plus	6,00	998,32	9,99	1,01
Iberlión Internac.	9,60	1.597,31	13,32	0,84
Ibex 2 Prote	824,34	137.158,64	1.089,83	0,80
Madrid Bolsa 100	9,57	1.592,31	9,98	0,63
M.Eur.Gar100	8,40	1.397,64	9,98	0,72
Plusmadrid 2	9,10	1.514,11	14,97	1,00
Promoglobal II	11,70	1.946,72	26,63	1,39
Santander Ren1999	9,38	1.560,70	——	——
Santander Ren.Ac	6,89	1.146,40	4,99	0,44
Solbank Plus FIM	17,06	2.838,55	64,90	2,34
RENTA FIJA				
Argentaria Indice	13,48	2.242,88	38,27	1,74
Argentaria Mega	19,27	3.206,26	28,29	0,89
Arg. Bonos Europa	6,20	1.031,59	3,32	0,32
Arg. Fondo 22	11,53	1.918,43	11,65	0,61
Arg. Fondplazo 5-a	7,19	1.196,32	3,33	0,28
Arg. Fondpl.2000-B	7,24	1.204,63	-1,67	-0,14
Arg. Fondp.1-A	7,26	1.207,96	4,99	0,41
Arg. Fondrent. 1 C	6,38	1.061,54	——	——
Arg. Fondren.3-C	6,74	1.121,44	1,66	0,15
Arg. Fondren.Cr.A	6,88	1.144,74	5,00	0,44
Atlántico Mund. 2	6,23	1.036,58	11,64	1,14
Atlántico Plus 2	7,74	1.287,83	8,32	0,65
BBV Ahorro	9,93	1.652,21	6,65	0,40
BBV Bono 2001	713,37	118.694,78	344,42	0,29
BBV Bono 2002	845,11	140.614,47	627,27	0,45
BBV Bono 2002-A	697,77	116.099,16	467,55	0,40
BBV Bono 2004	743,20	123.658,08	567,38	0,46
BBV Bono 2005	1.195,66	198.941,08	975,02	0,49
BBV Bono 2007	761,11	126.638,05	950,07	0,76
BBV Bono 98	838,97	139.592,86	392,67	0,28
BBV Bono 99	810,26	134.815,92	29,95	0,02
BBV Fondvalencia	114,07	18.979,65	81,53	
BBV Horizonte	11,89	1.978,33	9,98	0,51
BBV Interes	8,98	1.494,15	1,67	0,11
BBV Plan Rentas 10	768,99	127.949,17	707,14	0,56
BBV Renta	14,74	2.452,53	6,66	0,27
BBV Renta 91	9,75	1.622,26	4,99	0,31
BCH 1999	80,63	13.415,70	——	——
BCH 2000 - A	75,89	12.627,03	4,99	0,04
BCH 3	70,99	11.811,74	8,32	0,07
BCH Mixto Acciones	18,15	3.019,91	13,31	0,44
BCH Renta Fija 1	19,02	3.164,66	13,31	0,42
BCH Renta Fija 2	11,36	1.890,14	6,65	0,35
BCH Renta Fija 3	20,00	3.327,72	9,98	0,30
BCH Rentas 3 A	67,62	11.251,02	8,32	0,07
BCH Rentas 5 A	69,83	11.618,73	38,26	0,33
BEX Renta	14,14	2.352,70	11,65	0,50
BK Fondo Fijo	18,91	3.146,36	1,66	0,05
BK Mixto 2	797,87	132.754,40	738,76	0,56
BK Plusvalia 3	611,77	101.789,96	688,83	0,68
Banesdeuda Fondval	565,60	94.107,92	274,54	0,29
Baskefond	13,61	2.264,51	4,99	0,22
Bizkaiahorro	7,15	1.189,66	1,66	0,14
Bol.Eur.Aseg	993,93	165.376,04	4.575,62	2,85
CAI Garantizado	6,83	1.136,42	6,66	0,59
Caixa Cat. 3	7,14	1.188,00	1,67	0,14
Caixa Cat. Ca.	6,61	1.099,81	3,33	0,30
Caixa Cat. Fondt.	6,45	1.073,19	4,99	0,47
Caixa Cat.Dobl	8,45	1.405,96	4,99	0,36
Caixa Cat.Prev	15,74	2.618,92	5,00	0,19
Caixa Patrim	6,83	1.136,42	1,67	0,15
Caixasabad.2 Fix	15,63	2.600,61	4,99	0,19
Cajaburgos Renta	9,39	1.562,36	1,66	0,11
Cavalahorro Fondv.	10,67	1.775,34	8,32	0,47
Coopinvest FIM	957,81	159.366,17	600,65	0,38
Dineratlántico	1.322,07	219.973,94	71,55	0,03
Europ.Aseg.2	1.036,12	172.395,86	5.475,76	3,28
Eurovalor 2	5,46	908,47	4,99	0,55
Eurovalor 5	68,64	11.420,74	11,65	0,10
Eurovalor 98A	66,95	11.139,54	31,61	0,28
Extrafondo Ahorro	7,63	1.269,53	5,00	0,40
Fonbanesto	14,16	2.356,03	5,00	0,21
Fonbanesto II FIM	10,57	1.758,70	6,66	0,38
Foncaixa Ahorro 2	17,66	2.938,38	——	——
Foncaixa Ahorro 7	14,53	2.417,59	3,33	0,14
Foncaixa Ahorro 8	12,04	2.003,29	1,67	0,08
Foncaixa Ahorro 9	12,12	2.016,60	1,67	0,08
Foncaixa Ahorro 10	12,67	2.108,11	1,66	0,08
Foncaixa Ahorro 11	13,55	2.254,53	1,66	0,07
Foncaixa Ahorro 31	2,13	354,40	——	——
Foncaixa Dinero 6	601,01	99.999,65	——	——
Foncaixa Futuro 45	6,42	1.068,20	——	——
Foncaixa Mixto 25	6,94	1.154,72	13,31	1,17
Foncat.3 Div	7,88	1.311,12	4,99	0,38
Foncat.5 Ass	876,41	145.822,35	108,15	0,07
Fondbarclays 4	762,76	126.912,59	1.610,62	1,29
Fondbarclays I	14,34	2.385,98	1,67	0,07
Fondcomercio Diner	1.116,69	185.801,58	61,56	0,03
Fondcomercio Renta	10,19	1.695,47	6,65	0,39
Fondcome.100	1.028,81	171.179,58	876,85	0,51
Fondespaña 2001	67,76	11.274,32	44,93	0,40
Fondhipot.2	7,55	1.256,21	9,98	0,80
Fondlibreta3	6,62	1.101,48	1,67	0,15
Fondmapfre Renta	12,59	2.094,80	3,33	0,16
Fondmapfre Ren.La.	6,97	1.159,71	3,33	0,29
Fondoatlantico	15,70	2.612,26	4,99	0,19
Fondpostal	17,52	2.915,08	11,64	0,40
Fondpostal Divisas	20,13	3.349,35	18,30	0,55
Fondpremier	11,58	1.926,75	1,66	0,09
Fondrenta3-A	6,81	1.133,09	——	——
Fonmarch	21,19	3.525,72	8,32	0,24
Fonsegur	14,40	2.395,96	8,32	0,35
Fonsgirona	1,90	316,13	——	——
Fonsnostro	14,45	2.404,28	4,99	0,21
Herrero Ah. Estud.	7,61	1.266,20	——	——
Herrero Monetario	1.046,82	174.176,19	44,92	0,03
Herrero Renta Fija	71,33	11.868,31	16,64	0,14
Hispamer Mix. R.F.	77,27	12.856,65	64,89	0,51
Hispamer Renta 1	72,16	12.006,41	49,91	0,42
Iberahorro	14,31	2.380,98	3,32	
Ibercaja Futuro	8,06	1.341,07	3,33	
Ibercaja Horizonte	6,41	1.066,53	3,32	0,31
Ibercaja Patr.	7,66	1.274,52	4,99	0,39
Ibercaja Tesoro	6,72	1.118,11	——	——
Interes Diario BCH	7,24	1.204,63	——	——
Inverbonos FIM	11,52	1.916,77	8,32	0,44
Inverfondo	18,46	3.071,49	3,33	0,11
Invermanresa	14,32	2.382,65	4,99	0,21
Inversabadell	16,03	2.667,17	34,94	1,33
MB Fondo 3	11,90	1.979,99	11,64	
Madrid Premiere	10,49	1.745,39	4,99	0,29
Madrid Rend3	7,64	1.271,19	——	——
Multifix	12,61	2.098,13	4,99	0,24
Novocajas FIM	14,89	2.477,45	——	——
Rentatlantico FIM	8,41	1.399,31	5,00	0,36
Rentmadrid	12,96	2.156,36	3,33	0,15
Sabadell Fondo	16,17	2.690,46	8,32	0,31
Sabadell Fondo 2	14,97	2.490,80	8,32	0,34
Santander Ahorro	14,15	2.354,36	——	——
Santander B Eup.3	747,65	124.398,49	3.640,52	3,01
Santander Bol.Ase3	865,26	143.967,15	1.439,24	1,01
Santander Bol.Aseg	852,09	141.775,85	1.156,39	0,82
Santander Bol.Aseg	1.083,77	180.324,16	678,86	0,38
Santander Futuro	16,82	2.798,61	11,64	0,42
Santander Ges.Ren	10,30	1.713,78	5,00	0,29
Santander Latin.As	572,04	95.179,45	459,23	0,48
Santander R2000	664,63	110.585,13	3,33	0,00
Santander Rent.An	6,90	1.148,06	1,66	0,14
Sp500 Asegur	750,46	124.866,04	1.911,78	1,55
S. Sant. 2 FIM	13,78	2.292,80	3,33	0,15
Telefón.Corto Pla.	862,84	143.564,50	58,24	0,04
Urquijo Renta FIM	20,33	3.382,63	6,66	0,20
Zaragozano Ren.Fi.	14,74	2.452,53	1,66	0,07
RENTA VARIABLE				
AB Bolsa	23,82	3.963,31	46,58	1,19
AB Bolsaplus FIM	21,25	3.535,70	49,91	1,43
AB Euro Acciones	8,09	1.346,06	14,97	1,12
AB Fon.R.V	6,98	1.161,37	4,99	0,43
AB Latinoamerica	4,33	720,45	-6,66	-0,92
Argentaria Sanidad	8,07	1.342,74	28,29	2,15
Arg. Fondbolsa 1-e	6,07	1.009,96	1,66	0,16
Arg. Fondbol.Eu.	5,73	953,39	6,65	0,70
Arg. Fondbol.In.C	6,54	1.088,16	3,32	0,31
Arg. Fondbol.Re.I	6,57	1.093,16	5,00	0,46
Arg. Fondbol.Re.II	6,30	1.048,23	4,99	0,48
Arg. Fondbol.-f	5,93	986,67	1,66	0,17
Arg. Postal Bolsa	18,59	3.093,12	56,58	1,86
Arg. Telecomunic.	12,12	2.016,60	34,94	1,76
A.C. Acciones	18,54	3.084,80	34,94	1,15
BBV Bolsa	21,26	3.537,37	59,90	1,72
BBV Eurobolsa	89,70	14.924,82	139,76	0,95
BBV Indice	1,63	271,21	4,99	1,87
BBV Sector Tecnol.	1.121,81	186.653,48	3.798,59	2,08
BCH Acciones	12,73	2.118,09	34,94	1,68
BCH Internet	88,83	14.780,07	540,76	3,80
BCH Inter. Accio.	167,66	27.896,28	450,91	1,64
BCH Inter.Mix.Acc.	152,38	25.353,90	359,40	1,44
BK Fondo	35,19	5.855,12	61,56	1,06
BSN Acciones	32,67	5.435,83	88,18	1,65
BSN Acc.Euro	8,98	1.494,15	9,99	0,67
Banesto Ga.B.2001A	7,57	1.259,54	18,30	1,47
Banif R.Var.Inter.	172,93	28.773,13	1.322,77	4,82
Baskinver Ii	11,66	1.940,06	29,95	1,57
Bolsa 35	14,30	2.379,32	51,58	2,22
Bolsatlántico	14,10	2.346,04	44,92	1,95
Caixa Cat. Creix.	8,22	1.367,69	21,63	1,61
Caixa Cat.Index	10,09	1.678,83	39,93	2,44
Ciber Bk Variable	887,59	147.682,55	1.642,23	1,12
Citifondo R.Varia.	28,04	4.665,46	49,91	1,08
DB Europa Bolsa	11,37	1.891,81	61,56	3,36
Edifon	1.212,99	201.824,55	-935,09	
Euroindic.Ga	808,60	134.539,72	394,34	0,29
Eurovalor Euro	65,48	10.894,96	123,13	1,14
Eurovalor Eurot.C	60,78	10.112,94	26,62	0,26
Eurovalor Ibex-C2	60,46	10.059,70	33,28	0,33
Euroval.Ibex35 C	73,97	12.307,57	59,90	0,49
Foncaixa Bolsa 5	28,35	4.717,04	49,91	1,07
Foncaixa Bolsa 43	7,31	1.216,28	14,97	1,25
Fondbarclays II	21,60	3.593,94	58,24	1,65
Fondespaña Int.Ga.	65,59	10.913,26	84,86	0,78
Fondmapfre Bolsa	18,46	3.071,49	28,29	0,93
Fondmapfre Bol.Eu.	6,43	1.069,86	4,99	0,47
Fonventure	29,07	4.836,84	91,51	1,93
Ibercaja Bolsa	15,61	2.597,29	43,26	1,69
Ibercaja Bol.Int.	8,62	1.434,25	58,24	4,23
Iberlión Bolsa	13,72	2.282,82	43,26	
Iberlión Privatiz.	10,80	1.796,97	6,66	0,37
Ibex 4 Garan	792,98	131.940,77	2.023,25	1,56
Ibex Asegu.B	66,02	10.984,80	64,89	0,59
Indexbolsa	24,83	4.131,36	81,52	2,01
Madrid Bolsa	14,99	2.

Oferta pública municipal

OFERTA PÚBLICA MUNICIPAL

A CORUÑA

• **1. NUEVE PLAZAS DE AUXILIAR DE ADMINISTRACIÓN GENERAL EN EL AYUNTAMIENTO DE A CORUÑA.**
Las instancias se presentarán en el Registro General del Ayuntamiento.
El plazo es de 20 días naturales.
Referencia: BOE Nº 183 de 2 de Agosto de 1999. BOP Nº 79 de 9 de Abril de 1999.

ALICANTE

• **1. VARIAS PLAZAS DE CUERPOS DOCENTES UNIVERSITARIOS EN LA UNIVERSIDAD MIGUEL HERNÁNDEZ DE ELCHE:**
UNA DE CATEDRÁTICO DE UNIVERSIDAD.
* **GENÉTICA.**
UNA DE PROFESOR TITULAR DE ESCUELA UNIVERSITARIA.
* **HISTORIA DEL ARTE.**
Concurso oposición.
Las instancias se presentarán en el Registro General de la Universidad.
El plazo es de 20 días hábiles.
Derechos de examen: 3.520 ptas.
Referencia: BOE Nº 180 de 29 de Julio de 1999.

• **2. VARIAS PLAZAS EN EL AYUNTAMIENTO DE TORREVIEJA:**
* **DOS DE AUXILIAR DE ADMINISTRACIÓN GENERAL.**
* **DOS DE CONSERJE.**
Oposición libre.
Las instancias se presentarán en el Registro General del Ayuntamiento.
El plazo es de 20 días naturales.
Referencia: BOE Nº 184 de 3 de Agosto de 1999. BOP Nº 103 de 8 de Mayo de 1999.
* **DOS DE COORDINADOR DEPORTIVO.**
Concurso oposición.
Las instancias se presentarán en el Registro General del Ayuntamiento.
El plazo es de 20 días naturales.
Referencia: BOE Nº 184 de 3 de Agosto de 1999. BOP Nº 108 de 14 de Mayo de 1999.

• **3. UNA PLAZA DE POLICIA LOCAL EN EL AYUNTAMIENTO DE ALBATERA.**
Oposición libre.
Las instancias se presentarán en el Registro General del Ayuntamiento.
El plazo es de 20 días naturales.
Referencia: BOE Nº 193 de 13 de Agosto de 1999. BOP de 10 de Mayo de 1999.

• **4. UNA PLAZA DE AUXILIAR DE ADMINISTRACIÓN GENERAL EN EL AYUNTAMIENTO DE TIBI.**
Oposición libre.
Las instancias se presentarán en el Registro General del Ayuntamiento.
El plazo es de 20 días naturales.
Referencia: BOE Nº 193 de 13 de Agosto de 1999. BOP Nº 154 de 8 de Julio de 1999.

BADAJOZ

• **1. UNA PLAZA DE OFICIAL DE LA POLICIA LOCAL EN EL AYUNTAMIENTO DE MONESTERIO.**
Concurso oposición.
Las instancias se presentarán en el Registro General del Ayuntamiento.
El plazo es de 20 días naturales.
Referencia: BOE Nº 193 de 13 de Agosto de 1999. BOP de 9 de Julio de 1999.

BALEARES

• **1. VARIAS PLAZAS DE CUERPOS DOCENTES UNIVERSITARIOS EN LA UNIVERSIDAD DE LAS ISLAS BALEARES:**
UNA DE PROFESOR TITULAR DE UNIVERSIDAD.
* **FILOLOGÍA CATALANA.**
UNA DE PROFESOR TITULAR DE ESCUELA UNIVERSITARIA.
* **SOCIOLOGÍA.**
Concurso.
Las instancias se presentarán en el Registro General de la Universidad.
El plazo es de 20 días hábiles.
Derechos de examen: 4.000 ptas.
Referencia: BOE Nº 183 de 2 de Agosto de 1999.

• **2. VARIAS PLAZAS DE CUERPOS DOCENTES UNIVERSITARIOS EN LA UNIVERSIDAD DE LAS ILLES BALEARS:**
DOS DE CATEDRÁTICO DE UNIVERSIDAD.
* **HISTORIA E INSTITUCIONES ECONÓMICAS.**
* **FILOLOGÍA LATINA.**
UNA DE PROFESOR TITULAR DE UNIVERSIDAD.
* **FILOLOGÍA LATINA.**
Concurso.
Las instancias se presentarán en el Registro General de la Universidad.
El plazo es de 20 días hábiles.
Derechos de examen: 4.000 ptas.
Referencia: BOE Nº 186 de 5 de Agosto de 1999.

BARCELONA

• **1. DOS PLAZAS DE VIGILANTES EN EL AYUNTAMIENTO DE SANT FRUITÓS DEL BAGES.**
Oposición libre.
Las instancias se presentarán en el Registro General del Ayuntamiento.
El plazo es de 20 días naturales.
Referencia: BOE Nº 193 de 13 de Agosto de 1999. BOP Nº 167 de 14 de Julio de 1999.

• **2. VARIAS PLAZAS EN EL AYUNTAMIENTO DE CORNELLÁ DE LLOBREGAT:**
* **UNA DE FISIOTERAPEUTA.**
* **UNA DE PROFESOR DE MUSICA (LENGUAJE MUSICAL Y CANTO CORAL).**
* **UNA DE PROFESOR DE MUSICA (CLARINETE).**
* **UNA DE PROFESOR DE MUSICA (FLAUTA DE PICO).**
Concurso.
* **UNA DE AUXILIAR ADMINISTRATIVO.**
* **UNA DE SUBALTERNO DE ADMINISTRACIÓN GENERAL.**
* **DOS DE ABOGADO.**
* **UNA DE TÉCNICO MEDIO EN ESTADÍSTICA.**
* **UNA DE AUXILIAR DE BIBLIOTECA.**
* **CUATRO DE AGENTE GUARDIA URBANA.**
* **UNA DE TÉCNICO SUPERIOR DE COMUNICACIÓN.**
* **UNA DE TÉCNICO MEDIO, GERENTE MAYOR.**
* **DOS DE AUXILIAR DE JUVENTUD.**
* **DOS DE PEÓN.**
Las instancias se presentarán en el Registro General del Ayuntamiento.
El plazo es de 20 días naturales.
Referencia: BOE Nº 193 de 13 de Agosto de 1999. BOP Nº 172 de 20 de Julio de 1999.

BURGOS

• **1. DOS PLAZAS DE OPERARIO DE SERVICIOS MÚLTIPLES-CONDUCTORES EN LA MANCOMUNIDAD DEL NOROESTE DE BURGOS.**
Las instancias se presentarán en el Registro General de la Corporación.
El plazo es de 20 días naturales.
Referencia: BOE Nº 183 de 2 de Agosto de 1999. BOP Nº 120 de 28 de Junio de 1999.

CASTELLÓN

• **1. VARIAS PLAZAS DE PERSONAL DOCENTE UNIVERSITARIO EN LA UNIVERSIDAD JAUME I:**
TRES DE CATEDRATICO DE UNIVERSIDAD.
* **DERECHO CONSTITUCIONAL.**
* **FILOLOGÍA CATALANA.**
* **DIBUJO.**
DIEZ DE PROFESOR TITULAR DE UNIVERSIDAD.
* **DERECHO CONSTITUCIONAL.**
* **DOS DE ECONOMÍA FINANCIERA Y CONTABILIDAD.**
* **ARQUITECTURA Y TECNOLOGÍA DE COMPUTADORES.**
* **DOS DE CIENCIAS DE LA COMPUTACIÓN E INTELIGENCIA ARTIFICIAL.**
* **LENGUAJES Y SISTEMAS INFORMÁTICOS.**
* **ESTADÍSTICA E INVESTIGACIÓN OPERATIVA.**
* **PERSONALIDAD, EVALUACIÓN Y TRATAMIENTO PSICOLÓGICO.**
* **QUÍMICA INORGÁNICA.**
TRES DE PROFESOR TITULAR DE ESCUELA UNIVERSITARIA.
* **ANÁLISIS GEOGRÁFICO REGIONAL.**
* **CIENCIAS DE LA COMPUTACIÓN E INTELIGENCIA ARTIFICIAL.**
* **LENGUAJES Y SISTEMAS INFORMÁTICOS.**
Concurso.
Las instancias se presentarán en el Registro General de la Universidad,
El plazo es de 20 días hábiles.
Derechos de examen: 3.500 ptas.
Referencia: BOE Nº 181 de 30 de Julio de 1999.

• **2. VARIAS PLAZAS EN LA DIPUTACIÓN PROVINCIAL DE CASTELLÓN:**
* **UNA DE ECONOMISTA.**
* **SEIS DE ARQUITECTO TÉCNICO.**
Concurso oposición.
Las instancias se presentarán en el Registro General de la Corporación.
El plazo es de 20 días naturales.
Referencia: BOE Nº 193 de 13 de Agosto de 1999. BOP Nº 12 de Enero de 1999.

CIUDAD REAL

• **1. VARIAS PLAZAS EN EL AYUNTAMIENTO DE ALMODÓVAR DEL CAMPO:**
* **UNA DE OFICIAL CONDUCTOR.**
* **UNA DE MATARIFE.**
* **UNA DE OPERARIO DE MERCADOS.**
Oposición libre.
* **UNA DE DIRECTOR DE AGRUPACIÓN.**
Concurso oposición.
Las instancias se presentarán en el Registro General del Ayuntamiento.
El plazo es de 20 días naturales.
Referencia: BOE Nº 185 de 4 de Agosto de 1999. BOP Nº 71 de 11-VI-1999.

CÓRDOBA

• **1. VARIAS PLAZAS EN EL AYUNTAMIENTO DE VILLA DEL RÍO:**
* **UNA DE ADMINISTRATIVO.**
Oposición.
* **UNA DE PEÓN DE OFICIOS, OPERARIO ALBAÑIL.**
Concurso oposición libre.
Las instancias se presentarán en el Registro General del Ayuntamiento.
El plazo es de 20 días naturales.
Referencia: BOE Nº 193 de 13 de Agosto de 1999. BOP Nº 150 y 156 de 1 y 8 de Julio de 1999.

GRANADA

• **1. UNA PLAZA DE OPERARIO EN EL AYUNTAMIENTO DE BUSQUISTAR.**
Concurso.
Las instancias se presentarán en el Registro General del Ayuntamiento.
El plazo es de 20 días naturales.
Referencia: BOE Nº 185 de 4 de Agosto de 1999. BOP Nº 107 de 13 de Mayo de 1999.

• **2. VARIAS PLAZAS EN EL AYUNTAMIENTO DE OTURA:**
* **DOS DE GUARDIA DE LA POLICÍA LOCAL.**
* **UNA DE AUXILIAR DE ADMINISTRACIÓN GENERAL.**
Oposición libre.
* **UNA DE ARQUITECTO TÉCNICO.**
Concurso oposición libre.
Las instancias se presentarán en el Registro General del Ayuntamiento.
El plazo es de 20 días naturales.
Referencia: BOE Nº 186 de 5 de Agosto de 1999. BOP Nº 96 de 29 de Abril de 1999.

GUADALAJARA

• **1. UNA PLAZA DE OPERARIO EN EL AYUNTAMIENTO DE HORCHE.**
Oposición libre.
Las instancias se presentarán en el Registro General del Ayuntamiento.
El plazo es de 20 días naturales.
Referencia: BOE Nº 185 de 4 de Agosto de 1999. BOP Nº 72 de 16 de Junio de 1999.

JAÉN

• **1. VARIAS PLAZAS DE CUERPOS DOCENTES UNIVERSITARIOS EN LA UNIVERSIDAD DE JAÉN:**
* **CINCO DE CATEDRÁTICO DE UNIVERSIDAD.**
* **VEINTE DE PROFESOR TITULAR DE UNIVERSIDAD.**
* **CINCO DE CATEDRÁTICO DE ESCUELA UNIVERSITARIA.**
* **OCHO DE PROFESOR TITULAR DE ESCUELA UNIVERSITARIA.**
Concurso.
Las instancias se presentarán en el Registro General de la Universidad.
El plazo es de 20 días hábiles.
Derechos de examen: 4.000 ptas.
Referencia: BOE Nº 184 de 3 de Agosto de 1999.

• **2. VARIAS PLAZAS EN EL AYUNTAMIENTO DE VILLANUEVA DEL ARZOBISPO:**
* **UNA DE AUXILIAR DE ADMINISTRACIÓN GENERAL.**
* **UNA DE OPERARIO DE CEMENTERIO.**
* **UNA DE DELINEANTE DE GESTIÓN CATASTRAL.**
* **UNA DE NOTIFICADOR-COBRADOR.**
* **SEIS DE LIMPIADOR.**
* **UNA DE OPERARIO DE POLIDEPORTIVO.**
* **UNA DE BIBLIOTECARIO.**
* **UNA DE AUXILIAR ADMINISTRATIVO.**
Concurso.
Las instancias se presentarán en el Registro General del Ayuntamiento.
El plazo es de 20 días naturales.
Referencia: BOE Nº 186 de 5 de Agosto de 1999. BOP Nº 106 de 11 de Mayo de 1999 y BOP Nº 111 de 17 de Mayo de 1999 (Auxiliar Administrativo).
* **UNA DE OPERARIO DE OBRAS.**
Concurso oposición.
Las instancias se presentarán en el Registro General del Ayuntamiento.
El plazo es de 20 días naturales.
Referencia: BOE Nº 186 de 5 de Agosto de 1999. BOP Nº 105 de 10-VI-1999.

LAS PALMAS

• **1. UNA PLAZA DE ARQUITECTO EN EL AYUNTAMIENTO**

M.C.D.2022

Oferta pública municipal y nacional

DE PÁJARA.
Concurso oposición.
Las instancias se presentarán en el Registro General del Ayuntamiento.
El plazo es de 20 días naturales.
Referencia: BOE Nº 188 de 7 de Agosto de 1999. BOP Nº 85 de 16 de Julio de 1999.

MADRID

• **1. UNA PLAZA DE DIPLOMADO UNIVERSITARIO, DE GRUPO 2 EN EL SERVICIO DE INVESTIGACIÓN EN LA UNIVERSIDAD AUTÓNOMA DE MADRID.**
Concurso oposición libre.
Las instancias se presentarán en el Registro General de la Universidad.
El plazo es de 20 días naturales.
Referencia: BOE Nº 182 de 31 de Julio de 1999.

• **2. VARIAS PLAZAS DE PERSONAL DOCENTE UNIVERSITARIO EN LA UNIVERSIDAD NACIONAL DE EDUCACIÓN A DISTANCIA.**
UNA DE PROFESOR TITULAR DE UNIVERSIDAD.
* **PSICOLOGÍA SOCIAL.**
UNA DE CATEDRÁTICO DE UNIVERSIDAD.
* **FILOSOFÍA.**
Concurso.
Las instancias se presentarán en el Registro General de la Universidad,
El plazo es de 20 días hábiles.
Derechos de examen: 1.500 ptas.
Referencia: BOE Nº 188 de 7 de Agosto de 1999.

• **3. UNA PLAZA DE AUXILIAR DE ADMINISTRACIÓN GENERAL EN EL AYUNTAMIENTO DE NAVALAGAMELLA.**
Oposición libre.
Las instancias se presentarán en el Registro General del Ayuntamiento.
El plazo es de 20 días naturales.
Referencia: BOE Nº 193 de 13 de Agosto de 1999. BOCM Nº 166 de 15 de Julio de 1999.

MÁLAGA

• **1. VARIAS PLAZAS EN EL AYUNTAMIENTO DE VÉLEZ-MALAGA:**
* **DOS DE TÉCNICO.**
* **VEINTISÉIS DE AUXILIAR.**
* **CINCO DE SUBALTERNO.**
* **UNA DE ARQUITECTO.**
* **UNA DE INGENIERO DE CAMINOS, CANALES Y PUERTOS.**
* **DOS DE ECONOMISTA.**
* **UNA DE DIRECTOR DE ACTIVIDADES DEPORTIVAS.**
* **UNA DE INGENIERO TÉCNICO AGRÍCOLA.**
* **TRES DE ARQUITECTO TÉCNICO.**
* **UNA DE INGENIERO TÉCNICO INDUSTRIAL.**
* **UNA DE INGENIERO TÉCNICO TOPÓGRAFO.**
* **TRES DE DELINEANTE.**
* **TRES DE AUXILIAR DE PROTECCIÓN CIVIL.**
* **UNA DE AUXILIAR DE BIBLIOTECA.**
* **UNA DE INSPECTOR DE OBRAS.**
* **CUATRO DE INSPECTOR DE RENTAS Y EXACCIONES.**
* **UNA DE OFICIAL DE OBRAS.**
* **UNA DE MONITOR DE DEPORTES.**
* **CUATRO DE SOCORRISTA ACUÁTICO.**
* **UNA DE OFICIAL PRIMERA CARPINTERO.**
* **DOS DE OFICIAL PRIMERA COMETIDOS VARIOS.**
* **TRES DE OFICIAL PRIMERA OBRAS.**
* **UNA DE OFICIAL PRIMERA CONDUCTOR.**
* **UNA DE PEÓN COCINA.**
* **TRES DE GUARDA DE PARQUES Y JARDINES.**
* **TRECE DE PEÓN JARDINERO.**
* **SIETE DE PEÓN DE OBRAS.**
* **DOS DE PEÓN DE CEMENTERIOS.**
* **UNA DE PEÓN DE OFICIOS VARIOS.**
* **UNA DE PEÓN CAMILLERO.**
* **DOS DE LIMPIADOR.**
Las instancias se presentarán en el Registro General del Ayuntamiento.
El plazo es de 20 días naturales.
Referencia: BOE Nº 183 de 2 de Agosto de 1999. BOP Nº 131 de 9 de Julio de 1999.

• **2. VARIAS PLAZAS EN EL AYUNTAMIENTO DE RONDA-PATRONATO SOCIO CULTURAL Y DE TURISMO:**
* **UNA DE TÉCNICO DE MUSEO.**
* **DOS DE BEDEL DE MUSEO MUNICIPAL.**
Las instancias se presentarán en el Registro General del Ayuntamiento.
El plazo es de 20 días naturales.
Referencia: BOE Nº 193 de 13 de Agosto de 1999. BOP Nº 110 de 10 de Junio de 1999.

MURCIA

• **1. VARIAS PLAZAS EN EL AYUNTAMIENTO DE SAN PEDRO DEL PINATAR:**
* **DOS DE AGENTE DE LA POLICÍA LOCAL.**
* **UNA DE TÉCNICO DE EMPRESAS Y ADMINISTRACIONES TURÍSTICAS.**
* **DOS DE ADMINISTRATIVO DE ADMINISTRACIÓN GENERAL.**
* **DOS DE AUXILIAR DE ADMINISTRACIÓN GENERAL.**
Oposición libre.
Las instancias se presentarán en el Registro General del Ayuntamiento.
El plazo es de 20 días naturales.
Referencia: BOE Nº 188 de 7 de Agosto de 1999. BORM Nº 135 de 15 de Junio de 1999.
* **UNA DE COORDINADOR DE PROTECCIÓN CIVIL.**
Concurso oposición libre.
Las instancias se presentarán en el Registro General del Ayuntamiento.
El plazo es de 20 días naturales.
Referencia: BOE Nº 188 de 7 de Agosto de 1999. BORM Nº 135 de 15 de Junio de 1999.

SANTANDER

• **1. UNA PLAZA DE TÉCNICO MEDIO DE INTERVENCIÓN EN EL AYUNTAMIENTO DE MARINA DE CUDEYO.**
Concurso-oposición.
Las instancias se presentarán en el Registro General del ayuntamiento.
El plazo es de 20 días naturales.
Derechos de examen: 2.000 ptas.
Referencia: BOE Nº 188 de 7 de Agosto de 1999. BOC Nº 134 de 7 de Julio de 1999.

SEVILLA

• **1. VARIAS PLAZAS EN EL AYUNTAMIENTO DE TOMARES:**
* **UNA DE JEFE DE NEGOCIADO SECRETARÍA.**
* **UNA DE JEFE DE NEGOCIADO TESORERÍA.**
* **UNA DE JEFE DE NEGOCIADO RECAUDACIÓN.**
* **VEINTE DE JEFE DE NEGOCIADO FISCALIZACIÓN Y CONTROL DEL GASTO.**
* **UNA DE JEFE DE NEGOCIADO RENTA Y EXACCIONES.**
Las instancias se presentarán en el Registro General del Ayuntamiento.
El plazo es de 15 días hábiles.
Referencia: BOE Nº 184 de 3 de Agosto de 1999. BOP Nº 137 de 16 de Junio de 1999.

TARRAGONA

• **1. VARIAS PLAZAS EN LA DIPUTACIÓN PROVINCIAL DE TARRAGONA:**
* **UNA DE PROFESOR TITULAR DE SAXOFÓN.**
* **UNA DE PROFESOR AUXILIAR DE LENGUAJE MUSICAL.**
* **UNA DE PROFESOR AUXILIAR DE VIOLONCELO.**
Concurso oposición libre.
Las instancias se presentarán en el Registro General de la Corporación.
El plazo es de 20 días naturales.
Referencia: BOE Nº 186 de 5 de Agosto de 1999. BOP Nº 151 de 2 de Julio de 1999.

VALENCIA

• **1. UNA PLAZA DE TRABAJADOR SOCIAL EN EL AYUNTAMIENTO DE BÉTERA.**
Las instancias se presentarán en el Registro General del Ayuntamiento.
Nuevo plazo de 20 días naturales.
Referencia: BOE Nº 193 de 13 de Agosto de 1999. BOP Nº 155 de 2 de Julio de 1999.

• **2. VARIAS PLAZAS EN EL AYUNTAMIENTO DE ALBAIDA:**
* **UNA DE PSICÓLOGO.**
* **UNA DE TRABAJADOR SOCIAL.**
* **DOS DE ANIMADOR SOCIOCULTURAL.**
Oposición libre.
Las instancias se presentarán en el Registro General del Ayuntamiento.
El plazo es de 20 días naturales.
Referencia: BOE Nº 193 de 13 de Agosto de 1999. BOP Nº 19 de 23 de Enero de 1999.

• **3. UNA PLAZA DE ADMINISTRATIVO EN EL INSTITUTO VALENCIANO DE FINANZAS.**
Las instancias se presentarán en el Instituto Valenciano de Finanzas. (Area Administración y Recursos). Pza. de Nápoles y Sicilia 6. 46003 Valencia.
El plazo es de 20 días naturales.
Referencia: DOGV Nº 3554 de 5 de Agosto de 1999.

VALLADOLID

• **1. UNA PLAZA DE OPERARIO DE SERVICIOS MÚLTIPLES EN EL AYUNTAMIENTO DE CASTREJÓN.**
Oposición.
Las instancias se presentarán en el Registro General del Ayuntamiento.
El plazo es de 20 días naturales.
Referencia: BOE Nº 183 de 2 de Agosto de 1999. BOP Nº 144 de 26 de Junio de 1999.

VIZCAYA

• **1. VARIAS PLAZAS DE PERSONAL DOCENTE UNIVERSITARIO EN LA UNIVERSIDAD DEL PAÍS VASCO:**
* **VEINTISIETE DE PROFESOR TITULAR DE UNIVERSIDAD.**
* **CATORCE DE PROFESOR TITULAR DE ESCUELA UNIVERSITARIA.**
Concurso
Las instancias se presentarán en el Registro General de la Universidad.
El plazo es de 20 días hábiles.
Derechos de examen: 3.065 ptas (Doctores y Licenciados) y 2.555 ptas (Diplomados).
Referencia: BOE Nº 177 de 26 de Julio de 1999.

ZARAGOZA

• **1. UNA PLAZA DE AUXILIAR EN EL PATRONATO MUNICIPAL DE LAS ARTES ESCÉNICAS Y DE LA IMAGEN EN EL AYUNTAMIENTO DE ZARAGOZA.**
Oposición libre.
Las instancias se presentarán en el Registro General del Ayuntamiento.
El plazo es de 20 días naturales.
Referencia: BOE Nº 184 de 3 de Agosto de 1999. BOP Nº 130 de 11 de Junio de 1999.

• **2. DOS PLAZAS DE MONITORES DE LUDOTECA EN EL AYUNTAMIENTO DE TARAZONA.**
Concurso oposición libre.
Las instancias se presentarán en el Registro General del Ayuntamiento.
El plazo es de 20 días naturales.
Referencia: BOE Nº 193 de 13 de Agosto de 1999. BOP Nº 153 de 8 de Julio de 1999.

OFERTA PUBLICA NACIONAL

MINISTERIO DE INDUSTRIA Y ENERGÍA

• **1. SIETE PLAZAS DE TITULADO SUPERIOR DE INVESTIGACIÓN EN EL CENTRO DE INVESTIGACIONES ENERGÉTICAS, MEDIOAMBIENTALES Y TECNOLÓGICAS.**
Concurso de méritos.
Las instancias se presentarán en el Registro General del Centro de Investigaciones Energéticas, Medioambientales y Tecnológicas.
El plazo es de 20 días naturales.
Referencia: BOE Nº 188 de 7 de Agosto de 1999.

M.C.D.2022

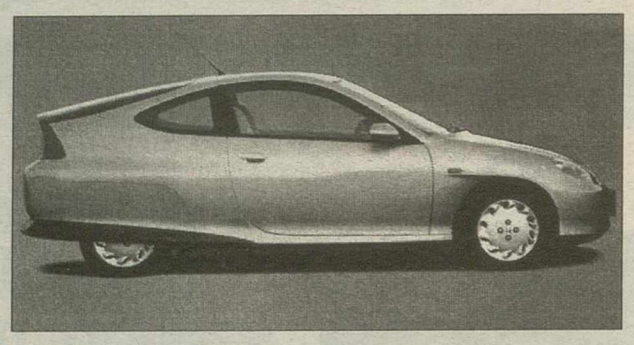

El Honda V V, el vehículo de alto ahorro de energía

La Tribuna

El Astra Kit participa en el Rally de Finlandia

MOTOR

Su mecánica, confort y seguridad satisfacen las más altas exigencias de los usuarios

Los modelos S6 y S6 Avant vienen a completar la gama "S" de Audi

La Tribuna

Los modelos deportivos S6 berlina y S6 Avant serán unas de las principales novedades de Audi en el próximo Salón de Frankfurt. Altas prestaciones y un moderno diseño son las características comunes a todos los modelos "S", que además incorporan, desde el S3 hasta el S8, la tracción integral quattro.

El Audi S6 viene equipado con un poderoso motor 4.2 litros V8 con cinco válvulas por cilindro que desarrolla una potencia máxima de 340 CV.

La entrega de potencia de este motor de 8 cilindros es impresionante: su par máximo es de 420 Nm a 3.400 rpm; alcanzando los 300 Nm desde prácticamente el ralentí. La velocidad máxima está limitada electrónicamente a 250 km/h y la aceleración de 0 a 100 km/h es de sólo 5,7 segundos, mientras que en el S6 Avant son 5,8 segundos.

La caja de cambios manual de 6 velocidades o la transmisión tiptronic, con relaciones adaptadas a las características deportivas del S6, distribuye la potencia a la tracción integral quattro, que a su vez la traslada con la máxima eficacia a la carretera. La dirección, especialmente precisa, asegura una respuesta activa y eficaz a los movimientos del volante.

El sistema ABS, el doble servofreno y los discos ventilados con pinzas de aluminio en todas las ruedas confieren a los modelos S6 una capacidad de frenada segura y fiable. Para una mayor seguridad adicional se han incorporado el Programa Electrónico de Estabilidad (ESP), que incluye el Diferencial Autoblocante Electrónico (EDS), el Sistema Electrónico de Distribución de la Fuerza de Frenado (EBV) y el Sistema de control de Tracción (ASR).

Bajo el dinámico diseño de los S6 se esconde un equipamiento de altas prestaciones, común a todos los modelos de la serie "S".

El diseño del Audi S6 revela con claridad sus cualidades dinámicas. Basado en el Audi A6 4.2 quattro, el S6 transmite, sin embargo, una imagen propia gracias a sus nuevas rejillas de marcado aspecto. Las llantas de aluminio de diseño Avus, de 17 pulgadas de diámetro con neumáticos 225/40 R 17 contribuyen a realzar el carácter dinámico del S6.

Otros elementos adicionales que incorporan y que realzan el impacto visual de los modelos S6 son los espejos retrovisores en aluminio pulido y las dos salidas de escape cromadas, junto con los paragolpes y estribos laterales pintados del mismo color que la carrocería.

Los asientos deportivos Recaro en piel y alcántara, el volante deportivo de cuero, al igual que el interior del techo y las inserciones de fibra de carbono aplicados al panel de instrumentos y al revestimiento de las puertas, completan un interior que satisfará las mayores ambiciones de los que optan por los automóviles deportivos de alta gama.

El Audi S6 estará disponible en los concesionarios Audi a partir de finales de año a un precio de 11.500.000 ptas. (68.993,24 euros) para la versión berlina y de 11.850.000 ptas (71.093,03 euros) para el Avant.

M.C.D.2022

Su tecnología le permite no renunciar al placer de la conducción

El Honda V V, prototipo de alto ahorro de energía

La Tribuna

El Honda V V es un prototipo de Honda que se engloba dentro de la nueva generación de vehículos de alto ahorro de combustible. Está diseñado con una ligera carrocería de aluminio e incorpora el sistema de Honda IMA (Integrated Motor Assist), un motor híbrido de altas prestaciones.

Para afrontar los retos del siglo XXI, Honda ha dado prioridad a la creación de vehículos que combinan perfectamente el respeto al medio ambiente con el placer de conducir. Este modelo, con un rendimiento excepcional a cualquier velocidad del motor y un bajo consumo de combustible equiparable al de los mejores coches de gasolina producidos en serie del mundo, estará disponible en Japón, Norteamérica, Europa y Asia a partir de otoño de 1999, aunque por el momento no está previsto lanzarlo al mercado español.

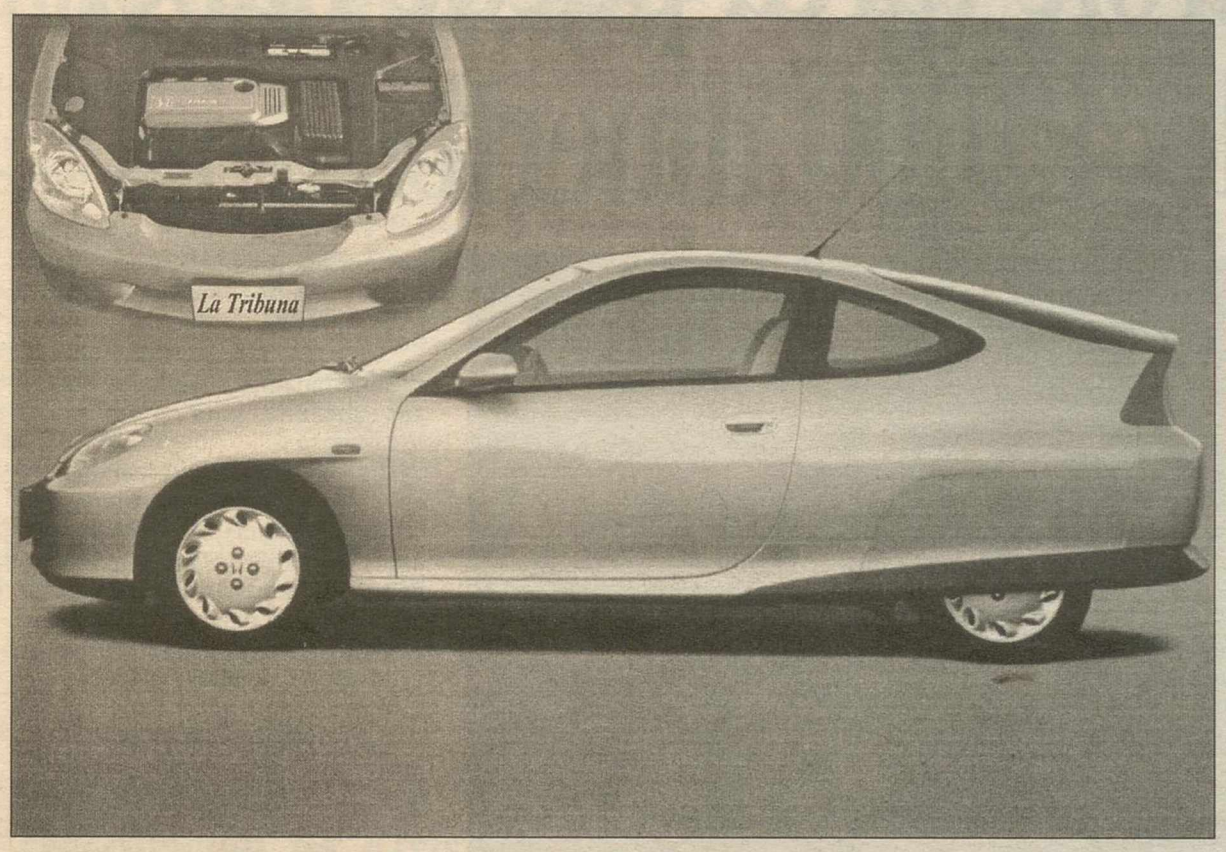

El Honda V V consigue una autonomía de más de 30 km por litro de combustible.

Hace ya tiempo que Honda se esfuerza por proteger el medio ambiente reduciendo los niveles de emisión de gases tóxicos y aumentando el ahorro de combustible, sin dejar de mejorar las prestaciones del vehículo. El «vehículo de alto ahorro de energía» es un reflejo del empeño de Honda en obtener un equilibrio óptimo entre el placer de conducir y la reducción de las emisiones de dióxido de carbono. El prototipo Honda V V no sólo incorpora el sistema LEV de Honda, que permite una gran reducción de combustible y de los niveles de emisión de gases tóxicos, sino que además ofrece un rendimiento igual al de un coche de gasolina de 1.500 cc.

El Honda V V incorpora el sistema IMA de Honda, que utiliza un motor que funciona con batería durante la aceleración como complemento del motor VTEC de 1,0 litro y 3 cilindros de bajo consumo. El sistema IMA de Honda es más ligero y pequeño que cualquier otro motor híbrido, pero además necesita menos combustible y ofrece una mejor aceleración a velocidades medias y altas.

El peso está por debajo de los 900 kg., peso similar al de un coche pequeño, gracias a la amplia utilización de aleaciones de aluminio y de fácil reciclaje, plásticos altamente moldeables y paneles de aluminio. Además, la estructura principal también se ha fabricado de aluminio.

Tres Astra Kit Cars compiten en el Rally de Finlandia

La Tribuna

Tres Astra Kit Cars toman parte en el Rally de Finlandia, valedero para el Campeonato del Mundo de Rallies, que finaliza hoy. Dos de los coches lucen los colores de Vauxhall y van pilotados respectivamente por los aspirantes al Campeonato Británico de Rallies Jarmo Kytolehto, de nacionalidad finlandesa, y Neil Wearden, británico; el tercer coche pertenece a Opel Team de Suecia, a cuyos mandos se sienta el sueco Per Svan.

«Se decidió participar en el Rally de Finlandia como medio de avanzar en el desarrollo del Astra Kit Car», afirmaba Volker Strycek, director Deportivo del Opel Performance Center (OPC). «Se trata de una buena oportunidad de evaluar los progresos realizados dentro de nuestro programa de desarrollo, dado que podremos comparar el Astra con otros coches de la categoría F2 que compiten a este altísimo nivel. El Astra ya ha demostrado su valía a escala nacional con las victorias tanto de Per Svan como de Neil Wearden en los campeonatos sueco y británico respectivamente, mientras que en Alemania Niki Schelle ha dominado la categoría F2. El coche que pilota Per Svan es el Astra desarrollado por el Opel Performance Center.»

En julio, los ingenieros del Opel Performance Center estuvieron en Finlandia, junto con los de la empresa Ray Mallock LTD (RML), que colabora en este proyecto, probando el Astra Kit Car en condiciones de rally; los tres pilotos estuvieron asimismo presentes. Las pruebas concluyeron de modo satisfactorio y se decidió seguir adelante con la preparación para el Rally de Finlandia.

El objetivo es evaluar los progresos en este Astra.

«Los tres pilotos se mostraron contentos con el coche al final de las pruebas,» declaró Robert Kübel, ingeniero de Proyecto de Rallies del Opel Performance Center.

El director de Ventas de BMW, en directo por Internet

La Tribuna

Hace unos días, el Dr. Henrich Heitmann dedicó dos horas a responder las preguntas que los conductores de vehículos BMW Serie 7 plantearon en el marco del círculo de conductores BMW.

Este círculo de conductores BMW en Internet fue el organizador de una charla exclusiva que se mantuvo en directo con el Dr. Henrich Heitmann, director de Ventas y Marketing de BMW AG, durante la cual se le planteó una amplia variedad de preguntas.

Con el círculo de conductores BMW, la empresa ofrece un servicio directo a los clientes que es único en el mundo. Los conductores de los modelos de la Serie 7 de BMW se pueden dirigir directamente a los directivos máximos de BMW durante las charlas en vivo. La página de Internet www.bmw.drivercircle.com es un proyecto interactivo sin paralelo en la industria de la automoción.

Durante estas dos horas, el Dr. Heitmann tuvo que responder al gran número de preguntas que le hicieron los miembros del círculo de conductores. Los temas más familiares para los clientes de BMW fueron la participación de BMW en las competiciones de la Fórmula I, el nuevo Mini y el hidrógeno como fuente de energía para el futuro.

El nuevo BMW Z8 fue también uno de los principales asuntos que despertó el interés de los visitantes de este conversatorio. Las preguntas que se hicieron con mayor frecuencia fueron: «¿Cómo puedo conseguir uno de los primeros coches?» y «¿Cuánto costará el coche de lujo?». En este punto, el Dr. Heitmann reveló que habría una campaña de lanzamiento para la categoría de lujo en la página de Internet www.bmw.com y que el precio del Z8 estaría por arriba de los 200.000 marcos alemanes. Un buen número de participantes en la charla se entusiasmó tanto que se decidió a efectuar el pedido directamente durante esta actividad.

La cuestión del hidrógeno como carburante del futuro fue también tema de vivas discusiones durante el conversatorio. Para responder a la pregunta de cuándo estarán disponibles los primeros vehículos de la Serie 7 impulsados por hidrógeno, el Dr. Heitmann declaró que BMW presentará un pequeño número de vehículos BMW Serie 7 utilizando este nuevo concepto innovador de conducción ecológica, como más pronto, durante la primavera del año 2000, una primicia mundial.

Los usuarios de Internet acogieron calurosamente el compromiso de BMW con este medio, como lo reflejan las palabras de un participante: «¡Felicitaciones por este fantástico foro!».

M.C.D.2022

Turquía sufrió en el pasado terremotos que han llegado a producir hasta treinta y cinco mil víctimas

En Yalova o Golcuk puede notarse el fuerte y desagradable olor de los cuerpos

La catástrofe turca puede haber producido 40.000 muertos

Seis días después del terremoto que sufrió la región industrial turca del litoral del Mar de Mármara, la dimensión de la catástrofe está saliendo a la luz y ya se estima que más de 40.000 personas podrían haber muerto en ella

Efe-Ankara

El Gabinete de Crisis del primer ministro declaró ayer en Ankara que el número de muertos sobrepasa ya las 10.000 víctimas, mientras que se calcula que puede haber unos 35.000 heridos.

Las autoridades se muestran cautas a la hora de fijar una cifra aproximada de muertos, pero el ministro-portavoz del Gobierno, Sukru Sina Gruel, señaló que «tememos que el número de muertos podría alcanzar cifras jamás vistas en la historia de Turquía».

Turquía sufrió en el pasado terremotos que han llegado a producir hasta 35.000 víctimas.

El diario Sabah publica ayer sábado, que todavía hay 35.000 personas enterradas bajo las ruinas de los edificios destruidos.

De acuerdo con las estimaciones oficiales dadas ayer, Izmit ha sido la ciudad más afectada, con 4.242 muertos, seguida de Sakarya, con 2.995.

En estas ciudades y otras como Yalova o Golcuk puede notarse el fuerte y desagradable olor de los cuerpos en descomposición, que hace temer a las autoridades la aparición de epidemias, ahora el mayor peligro para los supervivientes del seísmo.

Las trágicas estampas se suceden en Turquía. EFE

Para evitar esas epidemias, las víctimas han sido enterradas con la mayor celeridad posible, sin ceremonias religiosas, en fosas comunes fabricadas con excavadoras.

En toda la región afectada se solicitan imperiosamente bolsas especiales para envolver a los muertos.

Se está intentando restablecer el suministro de electricidad en algunas zonas, entre ellas las áreas militares de Golcuk, donde se encuentra la principal base naval, pero la mayoría del territorio arrasado por el terremoto no dispone de energía eléctrica.

Las operaciones de rescate han pasado a un segundo plano hoy; ahora la prioridad es limpiar las ruinas de los edificios destruidos y retirar los cadáveres. Sin embargo, muchas personas que tienen a familiares atrapados en los escombros de los edificios continúan esperando cerca de las ruinas, con la esperanza de que alguno sea sacado todavía con vida.

Estas personas, ante cualquier pequeño ruido bajo los escombros, reclaman a los equipos de rescate que puede que haya supervivientes, pero con cada vez mayor frecuencia estos efectivos abandonan los edificios destruidos, argumentando que ya no es posible que haya nadie vivo en ellos.

La mejor noticia del día la ha dado Husamettin Danis la mayor refinería del país, al señalar que el incendio declarado en las instalaciones, consecuencia del terremoto, ha sido totalmente sofocado y ya no supone ningún peligro para las personas que viven en las proximidades.

Cruz Roja envía el segundo cargamento de ayudas

La organización Cruz Roja Española envió ayer desde el aeropuerto de Barajas, empleando las bodegas de carga del vuelo regular 6964 de la compañía aérea Iberia, la segunda partida de ayudas para los afectados por el terremoto que asoló Turquía el pasado día 17. El portavoz de Cruz Roja Española, Manuel Fiol, informó de que este segundo envío «consta de quinientas mil pastillas potabilizadoras de agua, 90 botiquines y 180 reposiciones de los mismos», que se suman a las ayudas enviadas el pasado día 19 consistentes en más de 1.200 kilos de material de primera necesidad.

«Nuestra organización va a seguir realizando envíos según las peticiones de nuestro homólogo, la Media Luna Roja Turca», señaló Manuel Fiol, quien hoy viajará con el tercer envío hacia Estambul en el vuelo regular 1858 de la compañía Turkish Airlines.

Dos niñas rescatadas 116 horas después de la catástrofe en la ciudad de Golcuk

Efe-Ankara

Dos hermanas fueron rescatadas ayer en la localidad turca de Golcuk 116 horas después del terremoto del pasado martes que asoló el noroeste de Turquía, informó ayer la agencia «Anatolia».

El equipo de rescate de Francia y miembros de la Defensa Civil Turca (AKUT) salvaron a Ilknur, de 19 años, y a su hermana Oznur, de 10, de las ruinas de un edifico. Ambas jóvenes fueron hospitalizadas, mientras los grupos de salvamento continuaban sus esfuerzos para rescatar a Asuman Kilic, una mujer que se encontraba bajo las ruinas del mismo edificio.

Por otra parte, fuerzas militares han intensificado sus labores para limpiar las calles y plazas de la ciudad de Golkuc para prevenir epidemias.

En dos áreas fuera de la ciudad se están preparando campamentos para alojar a doscientas personas a partir de esta noche.

Incautan, en Murcia, 210 kilos de cocaína escondidos en un contenedor

Efe-Murcia

La Guardia Civil de Murcia se ha incautado de 210 kilos de cocaína que eran transportados por carretera en un contenedor, y ha detenido a dos personas como presuntos responsables de la operación de narcotráfico, informó hoy la Delegación del Gobierno en Murcia.

No hay noticias de la libertad de los secuestrados en Irán

Efe-Salamanca

La Oficina de Información Diplomática (OID) explicó ayer a los familiares del dominico Cosme Puerto, secuestrado en Irán junto a otros dos españoles y un italiano, que no tienen noticia oficial de que las autoridades hayan alcanzado un acuerdo para liberarlos.

Asunción Puerto, hermana del dominico secuestrado, comentó que la OID ha informado a los familiares de que la noticia aparecida ayer en un diario local iraní, que apunta a la próxima liberación, «es sólo la interpretación de las declaraciones del gobernador de la región de Kermán», lugar en el que fue capturado.

Fuentes diplomáticas han insistido a la familia Puerto en que «siguen las negociaciones para conseguir la liberación y que van por buen camino».

Asunción Puerto agregó que «la familia vive esperanzada por las noticias de una pronta liberación, pero cada vez más nerviosos por la espera», que se prolonga ya una semana.

La madre del dominico sigue sin conocer la situación de su hijo, ya que los familiares prefirieron no comunicarle la noticia por su delicado estado de salud.

Tras 26 horas, el incendio de Abantos fue controlado

Efe-Madrid

El incendio que ha devastado el Monte de Abantos en el municipio madrileño de San Lorenzo de El Escorial quedó controlado pasadas las 17,30 horas de ayer, después de más de veintiséis horas de trabajos de extinción, informaron fuentes de la Guardia Civil.

El último foco que permanecía activo antes de esa hora contaba con dos frentes, uno de los cuales, de quinientos metros, era de difícil control, debido a que se trata de una zona boscosa y los árboles frenaban la caída del agua, pero la ausencia de viento ha permitido que los trabajos de extinción hayan sido eficaces.

Monjes y turistas no han sido trasladados

Pese al control del fuego, no se ha dispuesto el traslado de monjes y turistas al monasterio y la hospedería del Valle de los Caídos, señaló la fuente.

La misma persona añadió que se desconocen las causas del siniestro, que se dilucidarán en un informe sobre el que se comenzará a trabajar una vez concluidas en su totalidad las labores contra el fuego.

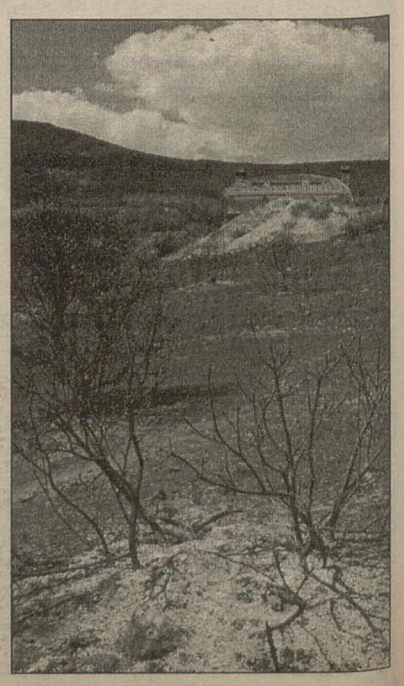

Estado actual del monte. EFE

M.C.D.2022

El caso se cerró el pasado cinco de julio, pero serán los dos jueces quienes decidan si los procesados serán juzgados o no

Dodi Al-Fayed y el conductor, responsables del accidente

El fallecido Dodi Al-Fayed tuvo parte de culpa en el accidente en el que él y la princesa Diana de Gales perdieron la vida hace casi dos años, según los informes judiciales analizados ayer por el diario «Le Parisien».

Según estos documentos, el hijo del multimillonario egipcio Mohamed Al-Fayed adoptó medidas exageradas en el que iba a ser su último viaje porque «no puede decirse que el contexto general (el día del accidente) y los fotógrafos presentes en el hotel hubiesen provocado un excesivo miedo en la pareja».

Se trata de un informe de síntesis elaborado por el mismo fiscal que el pasado 17 de agosto solicitó el sobreseimiento de los cargos que pesaban contra los nueve fotógrafos y un motorista de prensa procesados en el marco de la investigación sobre la muerte de Lady Di el 31 de agosto de 1997.

Estas diez personas eran los únicos inculpados en uno de los casos más investigados de la justicia francesa por las sospechas del padre del difunto y propietario del hotel Ritz donde los dos amantes cenaron juntos por última vez, de que el accidente fuese de tipo criminal.

Tras dos años de pesquisas, el caso se cerró el pasado 5 de julio, pero serán los dos jueces parisienses que instruyeron el caso quienes decidan próximamente si los procesados deben o no ser juzgados. Mientras y además del conductor, Henri Paul, también fallecido en el accidente, y desde el principio considerado como uno de los principales responsables del accidente, los informes judiciales demuestran, según «Le Parisien» que Dodi-Al Fayed también tuvo su parte de culpa. El resumen de las investigaciones dedica 6 páginas al análisis de la actitud de Dodi el día del accidente. **Efe**

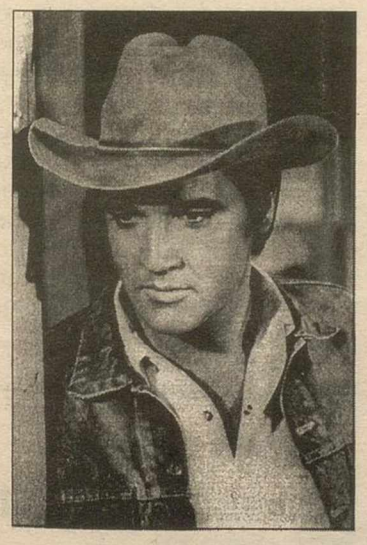

"Artist of the century", la recopilación de Elvis

Esta semana se cumplen veintidós años de la muerte de Elvis Presley, el «rey del rock», y todavía siguen vendiéndose 8.000 copias al día de sus álbumes y tres millones al año, lo que alcanza una cifra total de más de mil millones de discos vendidos.

Ahora, la discográfica RCA lanza lo que pretende ser el recopilatorio definitivo con todas sus grabaciones, «Artist of the century». **Efe**

Elizabeth Taylor, hospitalizada tras una seria caída

La actriz Elizabeth Taylor se encuentra hospitalizada en Los Angeles a causa de una seria caída sufrida en su casa de Bel Air que le provocó la rotura de una vértebra de la espalda.

Taylor, de 67 años, «no se encuentra en peligro desde un punto de vista neurológico» y «descansa cómodamente», señaló el neurocirujano que la atiende, Patrick Rhoten, en un comunicado. La actriz se cayó el pasado jueves por la noche y poco después fue ingresada en el Centro Médico Cedars-Sinai de Los Angeles, con una fractura de la duodécima vértebra torácica, explicó Rhoten.

Según el agente de la actriz, ésta necesitará un tiempo de recuperación de entre cuatro y cinco semanas, aunque no especificó si lo pasará en el hospital o en casa. **Efe**

Blair llega a Francia para pasar unas cortas vacaciones

El primer ministro británico, Tony Blair, llegó ayer al aeropuerto de Toulouse (sur de Francia) para pasar unos días junto a su familia en la localidad de Saint-Martin d'Oydes, informaron fuentes aeroportuarias. **Efe**

Un concierto de Serrat clausura el festival de Perelada

El cantautor catalán Joan Manuel Serrat clausurará el próximo lunes el Festival Castillo de Perelada dentro de la última etapa de la gira de su último disco «Sombras de la China», que inició el pasado mes de septiembre.

Serrat ha ampliado su gira durante el verano en la que realizará 30 conciertos más. **Efe**

Muere el hijo mayor del rey Fahd de una hemorragia cerebral

El príncipe Faisal Ben Fahd, hijo mayor del rey Fahd Ben Abdel Aziz de Arabia Saudí, falleció ayer, sábado, en Riad a causa de una hemorragia cerebral, informaron fuentes saudíes próximas a la casa real.

El príncipe Faisal, primogénito aunque no estaba en la línea sucesoria, falleció en un hospital especializado de Riad, donde fracasaron todos los intentos para salvarle la vida.

El Gobierno saudíno ha publicado ningún comunicado oficial para informar de la muerte del príncipe Faisal. **Efe**

La catedral de Burgos ha recibido 1.004 millones desde el año 1994

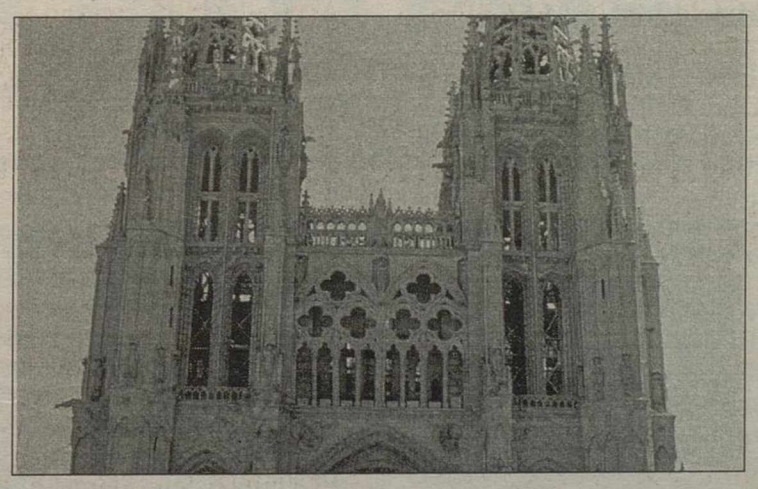

La catedral de Burgos, cuya fachada principal ya está libre de andamios desde este mes, ha recibido para su restauración un total de 1.004 millones de pesetas desde 1994, y tiene comprometidos otros 384 para los próximos años en nuevas actuaciones de rehabilitación.

Según datos ofrecidos por el canónigo fabriquero de la catedral de Burgos, Agustín Lázaro, la restauración de las dos agujas del templo en 1994 supuso una inversión de 140 millones de pesetas aportados por el Ministerio de Educación y Cultura y la Junta de Castilla y León. **Efe**

M.C.D.2022

El equipo que dirige John Toshack marcó los dos goles de la victoria en el tiempo de descuento cuando la derrota parecía inminente

Morientes, en el minuto 90, y Raúl, cuatro minutos después, se estrenaron

El Real Madrid venció al Mallorca en el último suspiro

Mallorca	1
Real Madrid	2

MALLORCA: Burgos; Olaizola, Niño, Siviero, Miquel Soler, Lauren, Engonga (Nadal, min. 75), Ibagaza (Serrizuela, min. 77), Stankovic, Carlos y Quinteros (Gabrich, min. 69).

REAL MADRID: Illgner, Michel Salgado (McManaman, min. 64), Fernando Hierro, Julio César, Roberto Carlos, Geremi, Redondo, Raúl, Savio, Anelka (Guti, min. 70) y Morientes.

Arbitro: Losantos Omar, del colegio vasco. Amonestó a Redondo y Hierro del Real Madrid; a Carlos, del Mallorca.

Goles: 1-0, min. 51: Carlos, a bocajarro remacha a la red un balón suelto en el área madridista; 1-1, min. 91: Morientes bate a Burgos con tiro cruzado; 1-2, min. 95: Raúl sorprende a Burgos con un remate suave y colocado.

Incidencias: Partido inaugural de la Liga 1999-2000 disputado en el estadio de Son Móix ante unos 23.000 espectadores, el límite del aforo del nuevo campo mallorquinista, que hoy fue escenario del primer partido oficial tras su apertura el pasado mes de julio con motivo de los Juegos Mundiales Universitarios.

Fernando Morientes demostró que sigue en racha goleadora. EFE

Patricio LAGOMARSINO

El Real Madrid conquistó la primera victoria de la Liga ante el Real Mallorca en un final de partido trepidante, ya que el conjunto que dirige John Toshack marcó los dos goles - Morientes y Raúl- en los minutos de descuento, cuando la derrota parecía inminente.

El Mallorca defendía con orden el gol de Carlos, cuando Morientes y Raúl resolvieron con gran acierto dos acciones aisladas en las postrimerías del partido.

El equipo balear empezó más entonado, con Lauren y Stankovic abriendo grandes espacios por las bandas y Engonga distribuyendo balones con criterio y acierto. Lejos de «desconocer» el césped de Son Moix, el Mallorca dio muestras de encontrarse muy a gusto durante muchas fases de la primera mitad.

Al Madrid, en cambio, le costó desperezarse. John Toschak apostó por un equipo muy agresivo y ambicioso, con la pareja estelar Anelka-Morientes en el eje del ataque, secundados por dos medias puntas de lujo: Raúl y Savio.

En el centro del campo, Redondo y Geremi hacían el trabajo sucio de recuperar balones y obstaculizar las acciones de Ibazaga y Engonga, mientras que Michel Salgado, Julio César, Hierro y Roberto Carlos se encargaban de arropar a Illgner.

El equipo isleño ejerció una presión asfixiante en el centro del campo, con la cual pudo colocar las acciones en el sitio más idóneo para sus posibilidades, es decir, frenando las posibilidades ofensivas del Madrid y apurando los contragolpes.

Pese a todo, la calidad individual de los jugadores madridistas se empezó a notar a partir del minuto 25, y se hizo patente dos minutos tarde con la primera ocasión madridista a cargo de Raúl que remató dos veces a puerta vacía y en ambas ocasiones despejó la defensa mallorquinista.

Replicó el Mallorca en el minuto 36 con un disparo de Carlos que se estrelló en el palo izquierdo de Illgner, pero en el 43, otra vez Raúl haría lo propio al disparar al poste tras regatear al «Mono» Burgos.

Segunda parte

La reanudación tuvo un inicio electrizante. El colegiado Losantos Omar señaló penalti por una acción de Siviero sobre Morientes (min.

49), en una decisión muy protestada por los jugadores isleños y las gradas de Son Moix. Hierro lanzó la falta máxima, pero estrelló el balón en las piernas de Burgos, que se ganó la gran ovación de la tarde.

Apenas un minuto después, Carlos marcó el primer gol de la Liga 1999-2000 al aprovechar un choque en el aérea pequeña de Illgner con Quinteros. El balón quedó muerto y el pequeño delantero mallorquinista sólo tuvo que empujar el balón.

A partir de este momento, Toshack decidió sustituir a Michel Salgado y Anelka por Mcmanaman y Guti respectivamente, con el objetivo de buscar un revulsivo para su equipo, que acusó el tanto de Carlos y el penalti fallado por Hierro.

El Madrid buscó con insistencia la portería de Burgos, pero la defensa mallorquinista, reforzada con Nadal y Serrizuela, se defendió con gran orden y acierto. Carlos, muy veloz, destacó en los contragolpes, mientras que Stankovic y Lauren siguieron siendo un gran problema para la defensa visitante hasta el final del partido.

Van Gaal volverá a utilizar a cuatro defensas en el debut liguero

Efe - Barcelona

El entrenador del Barcelona, Louis van Gaal, anunció ayer que «probablemente» hoy volverá a utilizar una defensa de cuatro jugadores, en lugar de los tres utilizados en los últimos partidos de pretemporada, en el debut liguero del equipo en el Camp Nou contra el Real Zaragoza.

Van Gaal argumentó que su vuelta al sistema defensivo con el que ha ganado las dos últimas ligas se debe a que el Zaragoza jugará probablemente con un solo delantero, en lugar de los dos habituales en otros equipos.

La fragilidad del sistema defensivo de tres hombres (dos laterales y un central) ha sido uno de los aspectos más negativos del Barcelona, ya que en los últimos cuatro partidos disputados (dos amistosos y los dos de la Supercopa de España) el conjunto azulgrana ha encajado nueve goles. El técnico regresará hoy al sistema con el que ha ganado las dos últimas ligas, que el define como un 2-3-2-3 (dos centrales, dos laterales junto a un centrocampista organizador, dos interiores y tres delanteros), aunque se asemeja a un 4-3-3.

Ranieri pone a prueba su proyecto ante un Rayo renovado

Efe - Madrid

El nuevo proyecto del Atlético de Madrid, diseñado por el entrenador italiano Claudio Ranieri para olvidar el pasado más inmediato, se pondrá hoy en marcha en el estadio Vicente Calderón con el derbi ante un Rayo Vallecano remozado por su retorno a Primera división.

En su primera cita con la afición atlética, Ranieri no ha tenido reparos en desprenderse de uno de los ídolos coreados en el Vicente Calderón, como es el brasileño Osvaldo Giroldo «Juninho», y apuesta por un sistema ofensivo para empezar a ganarse el respeto de la gente.

Alineaciones probables:

Atlético de Madrid: Molina o Toni; Chamot, Santi, Gamarra; Pilipauskas, Valerón, Bejbl, Capdevila; José Mari, Correa y Hasselbaink.

Rayo Vallecano: Lopetegui; Ferrón, Clotet, Cota, Hernández, Alcázar; Estíbariz, Poschner, Michel I, Luis Cembranos; y Bolo.

Arbitro: Ansuategui Roca (colegio valenciano).

Estadio: Vicente Calderón.

Hora: 21.00.

M.C.D.2022

La inversión de estas obras ha rondado los 50 millones

La 1ª fase del camping de Piedrabuena ha concluido

La Tribuna

La primera fase de las obras del futuro camping municipal de Piedrabuena ha concluido esta semana con la entrega de la obra civil, según dieron a conocer ayer fuentes del Ayuntamiento de esta localidad, informa Efe.

La inversión de esta primera fase ha rondado los cincuenta millones de pesetas, que supone una tercera parte de la inversión total prevista para este proyecto, que supera los ciento cincuenta millones.

Durante la realización de esta parte del proyecto se ha procedido al cerramiento y vallado total del perímetro del camping, se ha construido la estructura y cubierta del edificio social, en el que se instalarán la cafetería, el restaurante, un salón social y el supermercado.

En esta fase también se ha procedido al levantamiento y cerramiento de la estructura del edificio que acogerá la vivienda del guarda y salas de recepción de los turistas y se ha completado la primera fase de cimentación y saneado de los servicios, duchas y lavabos.

El alcalde se mostró muy satisfecho.

La Junta subvenciones íntegramente

La inversión total de esta fase ha sido subvencionada íntegramente por la dirección general de Turismo de la Junta de Comunidades, que se ha unido a la inversión inicial que realizó el Ayuntamiento para la adquisición de los terrenos, por un importe de doce millones de pesetas.

El Ayuntamiento tiene previsto dotar en los próximos meses de suministro eléctrico las instalaciones del camping, reformando una línea eléctrica e instalando un transformador de tensión.

El alcalde de Piedrabuena, José Luis Cabezas, en declaraciones a Efe, se refirió a esta iniciativa como «un proyecto generador de empleo y desarrollo para el municipio por el que han apostado muy fuerte».

El taller de prensa de Alcazul de Alcázar edita una nueva revista

La Tribuna

Dentro de las actividades del programa Alcazul en Alcázar de San Juan que se vienen desarrollando en la sede del Centro de Información Juvenil existe un taller de prensa y varios talleres más encaminados todos a la prevención sobre las drogas.

Concretamente el taller de prensa decidió, en su día, sacar una revista para informar del desarrollo del programa Alcazul en nuestra ciudad y que cuenta con temas que interesan a los jóvenes de 14 a 18 años.

El grupo del taller de prensa pensó que lo mejor era editar «algo propio» y decidieron crear esta revista que lleva el nombre de «metiendo tralla.es». En principio es una publicación sencilla que poco a poco irá mejorando y tomando forma, aunque cada palabra imprimida está llena de ilusión y vitalidad.

El número uno de la revista presenta a una mascota que se llama AI-K4 que viene de un lejano planeta y lleva un año en la tierra, donde conoció a los chavales de Alcazul. La idea de esta mascota es de Julia Rivas y el taller de prensa y los dibujos de Pepe Rol.

En el pasado mes de julio se pusieron manos a la obra y por fin en agosto han sacado el número uno con un sumario interesante: las V paletojornás que se celebraron del 13 al 15 de agosto en el velódromo municipal donde se proyectaron películas de manga, juegos de rol y videoconsola y fueron organizadas por el colectivo «arremángate moza» de nuestra ciudad. En la revista se encuentra un amplio reportaje sobre este tema. Dedican un capítulo importante a la música en esta ocasión sobre heavy metal, la canción del verano y el IV certamen nacional de Rockijotes.

Lleva esta revista otro reportaje titulado «Sol y cloro» donde explican las precauciones que hay que tomar en este tipo de cuestiones, escribiendo sobre los rayos ultravioletas, capa de ozono, cloro y la hidratación. Se toca el tema de los albergues juveniles además de informar sobre becas y ayudas para el próximo curso. Un resumen y álbum de fotos de «el Camino de Santiago» realizado recientemente por los jóvenes de la localidad y una entrevista al equipo de natación de Alcázar que está obteniendo excelentes resultados es lo que compone este primer número .

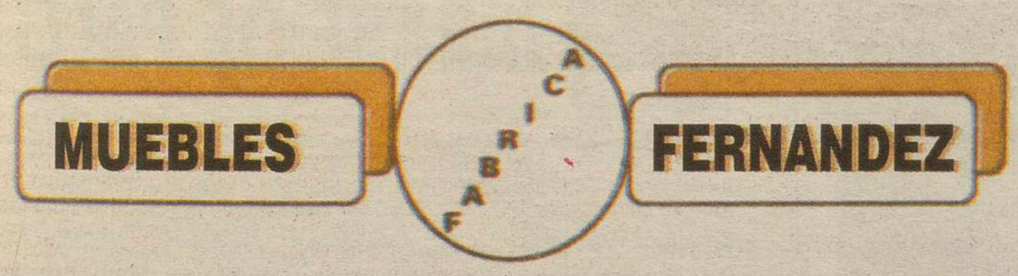

Ctra. de Valdepeñas - Telf.: 926 88 20 13
Fax: 926 86 14 79 - Apdo. de Correos 134
13270 ALMAGRO (Ciudad Real)

MOBILIARIO DE HOSTELERIA Y AUXILIAR DE COCINA

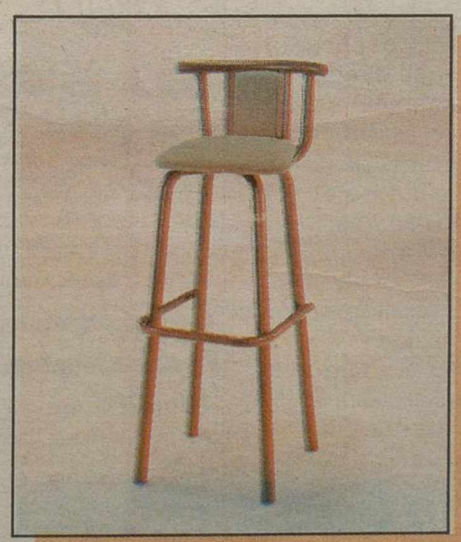

M.C.D.2022

Los bailes regionales estuvieron presentes durante toda la obra. E. SANCHEZ

El grupo puso en escena "La Mancha que inspiró a Cervantes"

La actuación de Mazantini emocionó a los torralbeños

Esteban SANCHEZ

Si tuviera que escribir un libro que no tuviera edades, que llegara a los rincones más alejados del mundo y su lenguaje tuviera un sinfín de lenguas, le copiaría el título al mejor de los libros que parió Cervantes, «Don Quijote de La Mancha».

Bajo la dirección de Rafael Romero, el grupo Mazantini de la Asociación de Coros y Danzas de Ciudad Real puso en escena en la Plaza de la Villa de Torralba el pasado viernes el montaje: «La Mancha que inspiró a Cervantes», basada en algunos capítulos del Quijote, adaptados al entendimiento de las gentes sencillas que sin precisar edades vibró y se emocionó ante tal evento. Tras un prólogo entran en escena Davillier y Doré hablando entre sí sobre Cervantes y las diversas aventuras que reflejan el inmortal libro, arden en deseos de conocer al glorioso manco y cual asombrados quedan cuando en una esquina del escenario, sentado con aplomo y dirigido por su hidalga pluma les va relatando poco a poco todo cuanto acontece al caballero de la triste figura.

Como bien dice Cervantes, La Mancha es grande en celebraciones, desde la muerte a las bodas que todo es menester de celebrar. Así pues, la muerte de Don Quijote abre la escena que entre cantos a las ánimas, llantos y responsos y, sin dejar a un lado la picaresca, el grupo Mazantini, adorna los funerales con unas hermosas seguidillas corridas de Madridejos.

Ya metidos en la Venta y haciendo mención al buen «yantar», escenifican una matanza típica de la tierra donde no falta el librillo, la máquina de hacer chorizos y otros aperos necesarios para la ocasión, los mozos y mozas cantan canciones en las cuales se pavonean y cortejan para dar paso a unas jotas del Bonillo. El vino que nunca falte para remojar las migas que en eso los manchegos son los mejores y si no que le pregunten a Sancho.

Un momento de la escenificación de la matanza. E. SANCHEZ

Y, tras el vino, la jota ya ha puesto el cuerpo en condiciones para mejor bailar la gañana en la extraordinaria garganta de Rosa así como la jota de la vendimia en los pies de aquellos que estrujan el mosto.

Cervantes sigue relatando a Davillier y Doré y les habla de romances, rondeñas y entremeses de jotas de pastores y fandangos de la tierra y explica cómo hay pueblos que cantan ante el Altísimo Sacramento, a la Santa Cruz y los Mayos a María,... y para alegrar la fiesta nada mejor que un bolero de Algodre. Ya metidos en «harina» el amor da paso a la más deseada y festejada celebración y, ataviados para la ocasión, se prepara la novia «velada» y es llevada a hombros por cuatro zagales. El cortejo danza seguidillas de Membrilla y un bolero y, tras los rituales, los novios de las Bodas de Camacho bailan un fandango de Ciudad Real, un mayo de Fuencaliente y terminan con una jota.

DAIMIEL EN CONCIERTO

Feria y Fiestas 1999

AUDITORIO MUNICIPAL

Domingo 29 agosto 22:30 horas — JOAN MANUEL SERRAT — Precio único: 2.000 ptas.

Martes 31 agosto 23:00 horas — Noche de Baile con ORQUESTA INTERNACIONAL LIBERTAD — Entrada libre

Miércoles 1 septiembre 23:00 horas — La noche mágica de los niños LA CENICIENTA MIRIAN DIAZ AROCA — Entrada libre

Jueves 2 septiembre 23:00 horas — Noche de fiesta con lo mejor de LA DECADA PRODIGIOSA + Ana — Entrada libre

Viernes 3 septiembre 23:00 horas — XXVII FESTIVAL DE MUSICA FOLK "TABLAS DE DAIMIEL" HEVIA — Anticipada: 1.500 - Taquilla: 1.8000

Sábado 4 septiembre 23:00 horas — GRAN NOCHE DE GALA ISABEL PANTOJA — Anticipada: 1.500 - Taquilla: 1.8000

Domingo 5 septiembre 22:30 horas — NOCHE JOVEN JARABE DE PALO — Anticipada: 1.500 - Taquilla: 1.8000

VENTA DE LOCALIDADES DE LOS CONCIERTOS:
Daimiel: CENTRO DE INFORMACION JUV. - PUB GLASS - BAR PISCIS - BAR RECREO - CONDE COSTA CAFE - FRUTOS SECOS MORALES - BAR EL BURLADERO - DISCO BAR TORILLO - BOLERA DONALD Ciudad Real: DISCO BAR EL PIROPO - CADENA 40 PRINCIPALES - DISCOS TIPO - CAFET. LA ESQUINA (EROSKI) Alcázar: CABO VERDE - ATICO VIDEO DISCOS - Bolaños: DISCO BAR CALLEJUELAS La Fuente: CALZADOS LOS ELIAS Madridejos: PIZZERIA MICHEL ANGELO Malagón: CONSEJO LOCAL JUVENTUD Manzanares MACONDO - RADIO SURCO Piedrabuena: DELEGACION DE JUVENTUD Puertollano: DISCOS TIPO La Solana: DISCOTECA MILENIUM Valdepeñas: CASS MUSICAL Villarrubia: DISCO VERTICE.

La Tribuna de Ciudad Real

sorteamos 40 entradas entre nuestros lectores

Daimiel en Concierto

BASES

1º.- Para participar en el sorteo, mandar el cupón adjunto a nuestras oficinas: Diario LA TRIBUNA DE CIUDAD REAL, C/ Juan II, 7 - 1 planta, 13001 CIUDAD REAL, antes de las 18:00 horas del día 26 de agosto de 1998.
2º.- El sorteo se realizará en el Diario LA TRIBUNA DE CIUDAD REAL, el día 26 de agosto a las 18:30 horas, publicándose los nombres de los ganadores el día 27 de agosto.
3º.- Los ganadores podrán retirar las entradas para el concierto del día 29 de agosto en las taquillas de venta en los distintos pueblos (presentando el D.N.I. y la hoja de la Tribuna donde figura como agraciado) y para el resto de conciertos, en nuestras oficinas el día 31 de agosto y 1 de septiembre de 9 a 14 horas.

CUPON DE PARTICIPACION

Nombre .....
Dirección .....
Localidad .....
D.N.I. .....
Tlf.: .....

M.C.D.2022

El Ayuntamiento ha invertido 25 de los 47 millones que ha costado la obra

La remodelación del Mercado Municipal de Calzada ha concluido

La Tribuna

La remodelación del Mercado Municipal se ha llevado a cabo, con un presupuesto de 47 millones de pesetas, tras tres meses de ejecución de obras por parte de la empresa Arias SL. Esta remodelación ha sido financiada por el Ayuntamiento calzadeño, con 25 millones, mientras que la Junta de Comunidades aportó otros 17 millones y la Diputación Provincial los cinco millones restantes. Este martes se abrirá el recinto remozado.

El pasado 4 de marzo de 1999, el Ayuntamiento de Calzada de Calatrava aprobó el proyecto técnico de remodelación, redactado por el arquitecto Ángel F. Morales Sánchez así como el pliego de condiciones económico-administrativas, que rigen el contrato de la obra de reforma del mercado municipal de Calzada de Calatrava.

Las obras de remodelación del Mercado Municipal de Calzada comenzaron en marzo, actuaciones de mejoras que tenían un periodo de ejecución de tres meses y cuentan con un presupuesto de más de 47 millones de pesetas, financiadas principalmente por el Ayuntamiento de Calzada y la Junta, así como por la Diputación Provincial. Las obras de remodelación, que ha llevado a cabo la empresa Carlos Arias SL tuvieron por objetivo diversas actuaciones para adaptar el Mercado Municipal de Calzada a las condiciones higiénico-sanitarias necesarias que requiere la normativa actual.

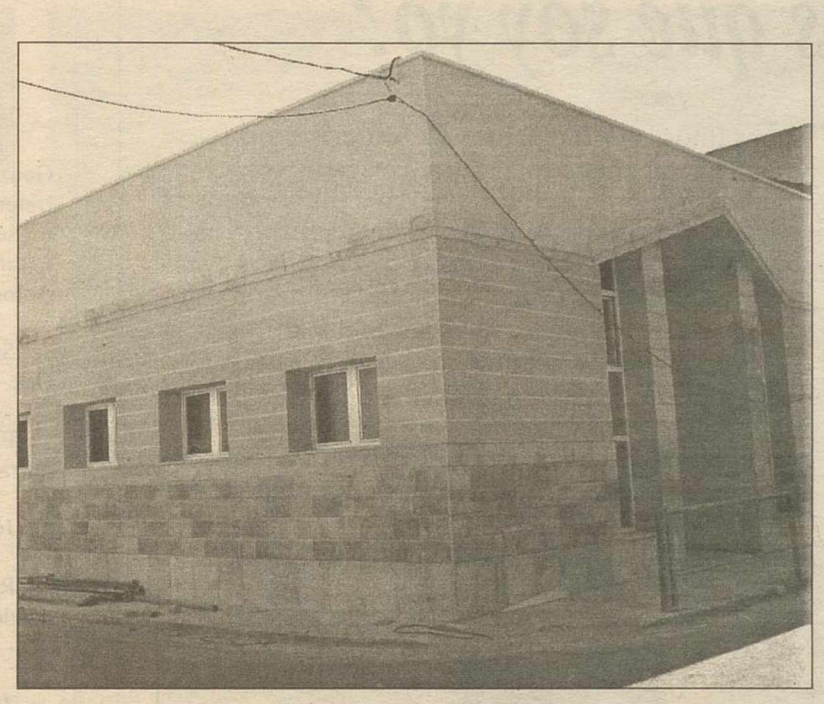

El nuevo Mercado municipal, poco antes de terminarse las obras. MJP

Esta remodelación va a repercutir de forma muy favorable no sólo en los comerciantes que venden sus productos al consumidor sino sobre todo en los ciudadanos calzadeños y de otros lugares de la comarca que acuden a realizar sus compras, ya que disponen de unas instalaciones más de acorde a los tiempos actuales y con unas condiciones higiénico sanitarias mejores, según explica el alcalde de Calzada, el socialista Francisco Espinosa. Espinosa hacía hincapié en la fuerte apuesta del Ayuntamiento calzadeño y la Junta de Comunidades en estas obras, ya que el consistorio financia 25 de los 47 millones de presupuesto.

Detenidos en Criptana los presuntos autores de un hurto en una gasolinera

La Tribuna

Fuerzas de la Guardia Civil detuvieron en Campo de Criptana, poco después de las 19:30 horas del jueves a J.P.P. y J.A. P.P., hermanos de 23 y 25 años, respectivamente, como presuntos autores de un hurto de dinero cometido en la gasolinera de la Alameda de Cervera en Alcázar de San Juan, donde veinte minutos antes sustrajeron la recaudación del teléfono público.

Abierta la campaña de vacunación antirrábica en Daimiel

La Tribuna

El Ayuntamiento de Daimiel y la Sociedad Protectora de Animales están organizando la Campaña de Vacunación Antirrábica 1999, que tiene carácter obligatorio para todos los perros mayores de tres meses y que concluye el sábado, 28.

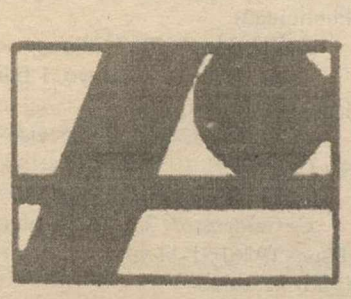

FINISTERRE S.A. SEGUROS

LA ALIANZA ESPAÑOLA, S.A.
COMPAÑIA DE SEGUROS

Accidentes
Cazadores
Decesos
Enfermedad
Incendios
Multiseguro Familiar
Protección del Hogar
Responsabilidad Civil
Robo
Vida

CIUDAD REAL: C/ POSTAS, 25 - TEL.: 926 21 41 06
SERVICIO 24 HORAS: 908 70 46 80 - 926 21 71 83

M.C.D.2022

OPINION

La Tribuna

Y vosotros, ¿quién decís que soy yo?

La fe que confesamos con los labios no es algo determinante en nuestros planteamientos y decisiones

Comentario dominical

Y vosotros, ¿quién decís que soy yo?

ENRIQUE GALÁN RUEDAS

Nos sucede a la mayoría, que pasamos por la vida sin plantearnos cuestiones importantes. Somos buenas personas, intentamos hacer las cosas bien... pero raramente nos paramos a reflexionar con seriedad y tiempo suficiente. La inercia, la costumbre, las prisas, nos dejan poco tiempo para entrar dentro de nuestro corazón y de nuestra mente con el fin de revisar lo que hacemos y la dirección que tomamos. Y eso me da la sensación de que nos sucede en casi todas las dimensiones fundamentales: familia, trabajo, sociedad, fe...

Por eso creo que, en pleno mes de Agosto, cuando muchos disfrutan de sus vacaciones y todavía no hemos retomado el ritmo frenético de la vida cotidiana, nos viene muy bien a los cristianos el evangelio de este Domingo. Es el famoso pasaje en que Jesús pregunta a sus discípulos «¿quién decís que soy yo?». Los Doce llevan mucho tiempo con Él. Le han visto hacer milagros, han escuchado sus palabras, han convivido día a día con Él. Pero se teme Jesús que sus discípulos no han llegado al fondo de su identidad. Al igual que mucha gente, puede que hayan quedado deslumbrados momentáneamente por lo milagroso, con el riesgo de que cuando venga la dificultad se sientan defraudados y emprendan el camino de vuelta. De ahí su pregunta: «¿quién soy yo para vosotros?». Y no es una pregunta que busque la definición o el elogio; es una pregunta que busca aclarar la identidad de Jesús para sus discípulos. Y es Pedro, en nombre de todos, el que responde: «Tú eres el Hijo de Dios».

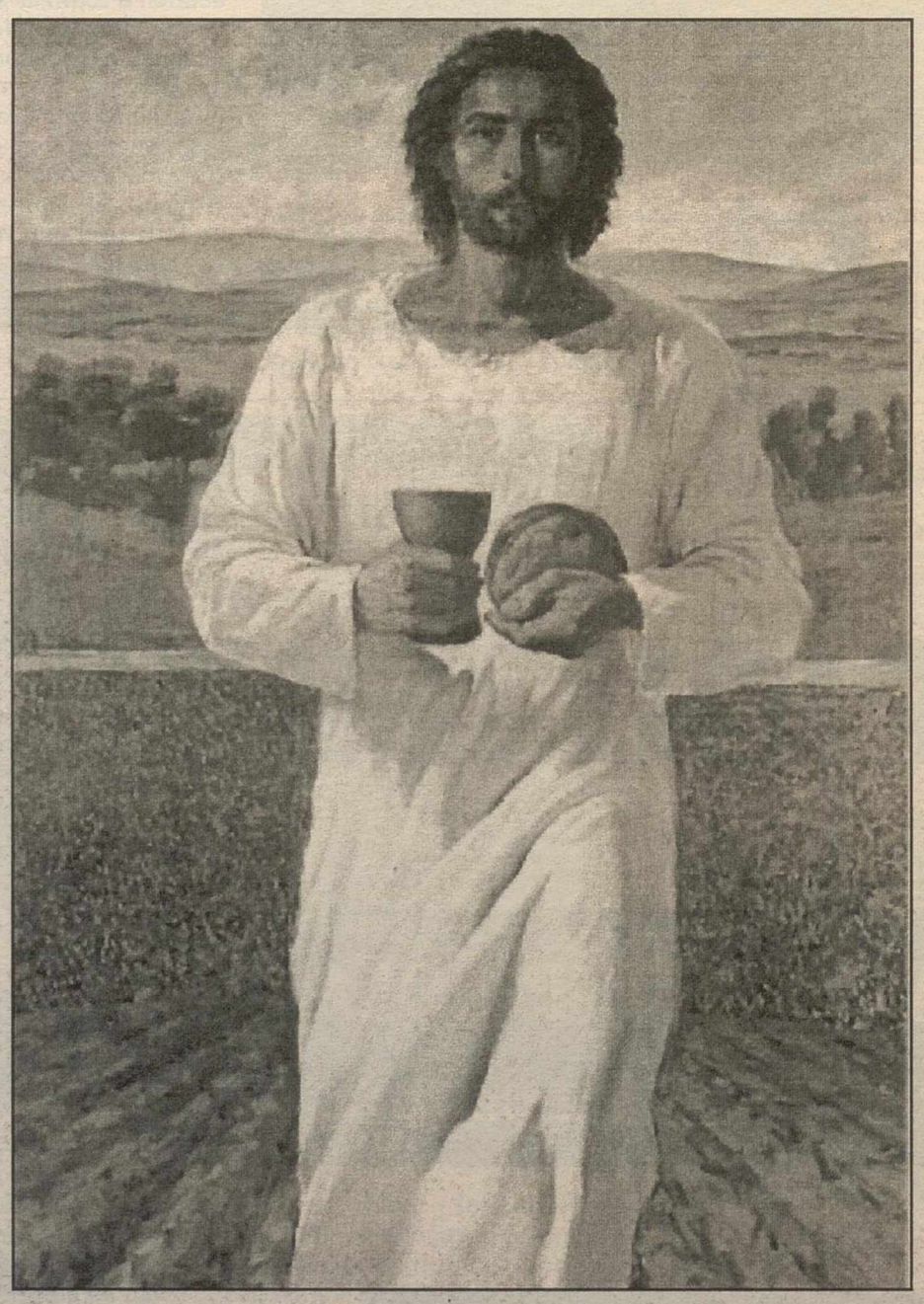

La respuesta de Pedro a la pregunta de Jesús debe ser también la respuesta de todos aquellos que nos llamamos cristianos. Porque la esencia de nuestra fe no está puesta en un buen hombre, o en un ser excepcional, o en un profeta que ha vuelto a la vida. Eso es lo que piensan de Jesús aquellos que no tienen fe; lo mismo que pensaba la gente de su tiempo al contemplarle. Para el cristiano, Jesús es «el Hijo de Dios». Algo que deberíamos tener tremendamente claro todos los que formamos parte de la Iglesia a través del Bautismo. Porque confesar que Jesús es «el Hijo de Dios» significa decir que es el Mesías, el Salvador, el Único Señor.

Si revisamos un poco nuestra vida, nos daremos cuenta que son muchas las veces en que negamos esa afirmación fundamental. Hacemos, pensamos, vivimos como si Jesucristo no fuese «el Señor», «nuestro Señor». Buscamos la felicidad en lo terreno y pasajero; nos planteamos la vida como si todo se acabase en el aquí y el ahora; miramos al cielo cuando nos conviene; estamos más preocupados de lo material, de lo tangible, de lo efímero... olvidando esa dimensión más profunda de la persona que es lo interior, lo espiritual. La fe que confesamos con los labios no es algo determinante en nuestros planteamientos y decisiones. Tenemos una fe privada, demasiado personal, al margen o en poco contacto con la comunidad, con la Iglesia. De ahí que, a la menor dificultad, nos echemos atrás.

Hoy, Jesús nos pregunta: ¿Quién soy yo para ti? ¿Qué lugar ocupo en tu vida? ¿Me necesitas? ¿Te sirvo para algo? Y no basta una respuesta cualquiera si queremos mantener el nombre de cristianos. Porque cristiano es sólo aquel que tiene a Cristo como su Señor, como el Único Señor. Aprovechemos el poco tiempo que aún nos queda de descanso veraniego; entremos en el fondo de nuestro interior y demos respuesta a la pregunta de Jesús. Estoy seguro de que nos vendrá muy bien hacerlo y no perderemos el tiempo. Feliz Domingo para todos.

La Tribuna de Ciudad Real

Año X
Depósito Legal: CR-1164-1990
EMPRESA EDITORA
Publicaciones de Ciudad Real,S.A.
(PUBLICISA)

Editor:
Manuel López Camarena

Directora:
Marisa García Carretero

Redactor Jefe Ciudad Real:
Conchi Sánchez Hernández

Redactor Jefe Puertollano:
Paqui Casado Albertos

Redacción Ciudad Real:
Jesús Fuentes Cabañas, Pilar Muñoz González, Diego Farto San José, Oliva Carretero Ruiz, Silvia Díez Mayans, Ana Martín Sendarrubias, Teresa González Maroto, Josefa Soledad Ruipérez Chumillas, Mª Antonia de la Peña y Francisco José Otero.

Auxiliares de Redacción:
Santiago Guijarro Loa y Mª Sierra de la Osa

Redacción Puertollano:
Paco Acero Ruiz y Juan Carlos Lorite Parra.

Redacción Valdepeñas:
José Luis Martínez Díaz.

Fotografía:
Remigio Rueda Villaverde, Tomás Fernández de Moya Montero

Agencias informativas:
Efe, Fax Press y Mencheta

Jefe de Administración:
Carmina Camacho Ayuso

Departamento de Administración:
Mª Carmen Gracia Macías, Encarnación Rubio Ormeño

Redacción, administración suscripción y publicidad:
C/ Juan II, número 7 1ª planta
Teléfonos: (926) 21 53 01 - 02-03-04.
Fax: (926) 21 53 06 (Redacción)
Fax: (926) 21 51 45 (Administración y Publicidad)

Redacción de Puertollano:
Avda. Primero de Mayo, 1 Edificio Calderón, Entreplanta
Teléfono (926) 41 29 05. Fax (926) 41 32 41

Redacción Valdepeñas:
C/ Caldereros, 3, 1° A Escalera izda. Tfnos: (926) 31 11 04 / 31 26 33. Fax: (926) 31 26 33

Publicidad provincial:
Vicente Culebra Alcaide, Carlos Pinilla Peco y Ramón Terriza Rodríguez de Guzmán.

Departamento de Diseño:
David Rebato Santos

Publicidad nacional:
NOVOMEDIA, S.A.
Presidente: José Manuel Rodrigo
Director General: Eliseo Soria
Madrid: José Manuel Calvo.
Paseo de la Castellana número 66, (28046) MadridTelf: 91) 337 32 20
Barcelona: Ramón Domínguez. Avda. Diagonal 640 (08017). Telef: (93) 2276711. Fax: (91) 2276762
Valencia: José V. Sánchez Beato. Embajador Vich, 3 (46002). Telef: (96) 351 77 76. Fax: (96) 351 81 01
Bilbao: Juan Luis González. Alameda Mazarredo, 6 (48001) Tfno: (94) 424 46 05. Fax: (94) 424 10 58
Sevilla: Manuel Blázquez. Avda. de la Palmera, 41, Autovía Madrid-Cádiz. Km 550 (41700) Tfno: (95) 469 20 03 Fax: (95) 469 21 03

Imprime: Editorial Contacto S.L.
Polígono Larache

E-mail:
Ciudad Real:
pucireal@infase.es
Puertollano:
pucipuer@infase.es

Unico diario provincial editado en Castilla-La Mancha con control de OJD

M.C.D.2022

Primera victoria del equipo vasco en el debut liguero en las últimas temporadas

Un grave error de Krahn permitió al Ath. de Bilbao derrotar al Betis

Athl. de Bilbao	1
Real Betis	0

ATH. DE BILBAO: Imanol Etxeberria; Ríos, Oscar Vales, Ferreira; Lacruz, Urrutia, Guerrero (Javi González, min.75), Felipe; Joseba Etxeberria (Larrazabal, min.65), Urzaiz (Sívori, min.67) y Ezquerro.

BETIS: Prats; Otero (Alfonso, min.78), Filipescu, Karhan, Rivas; Cañas, Alexis, Luis Fernández (Gálvez, min.64); Finidi, Denilson; y Oli.

Arbitro: Mejuto González (Colegio Asturiano). Expulsó a Alexis (89') por doble tarjeta amarillo. Además, mostró tarjeta amarilla a los locales Guerrero y Felipe, y a los visitantes Oli y Filipescu.

Goles: 1-0, min.47: Joseba Etxeberria.

Incidencias: Unos 36.000 espectadores en San Mamés, que presentaba un terreno de juego en buenas condiciones.

Urrutia y Denilson disputan el balón. EFE

Ramón OROSA

Un grave error del nuevo jugador del Betis Karhan permitió al Athletic decidir su primer partido oficial de la temporada y romper la racha de malos resultados ante el equipo de Heliópolis en San Mamés en las últimas temporadas, así como a Luis Fernández vencer por primer vez desde que ha llegado a Bilbao en su primer compromiso liguero.

Cuando apenas se habían jugador 65 segundos de la segunda mitad, el clamoroso fallo en el despeje del central eslovaco fue aprovechado en primera instancia por Ezquerro y posteriormente por Joseba Etxeberria, quien tras recibir del riojano batió a Prats de tiro cruzado.

La primera parte ofreció momentos diversos, desde un inicial intento de domino por parte del Athletic de Bilbao a un tramo final aburrido, pasando por algunos momentos de juego dinámico, con cambios continuos en la posesión del balón en el ecuador.

Si bien ninguno de los dos equipos podía pensar en que había merecido más que el otro en los primeros 45 minutos, si es cierto que el equipo bilbaíno gozó de más y mejores ocasiones.

En especial, dos de las que dispuso Urzaiz (18' y 34') y una que malogró Guerrero (25'), hoy pivote en medio campo. En ellas, el ariete navarro primero, probablemente tras controlar con la mano, se topó con Prats, y después con la cruceta en un golpe franco directo; al capitán local le botó el balón justo antes de rematar en una buena posición.

El segundo tiempo comenzó con el garrafal error de Karhan que permitió a Ezquerro hacerse con el balón que Joseba Etxeberria transformó en el único gol del encuentro.

Este gol dejó muy tocado al central eslovaco, que cometió más errores posteriormente, y a su equipo, incapaz de reaccionar con un once hecho más para buscar parar al rival, con dos líneas defensivas de cuatro y tres jugadores, que para buscar la portería contraria, ya que sólo presentaba tres hombres de ataque, Denilson, Finidi y Oli.

La entrada de Gálvez no varió las cosas de inicio, pero a punto estuvo de hacerlo en el minuto 76, cuando enganchó un tiro ya desde dentro del área, que fue muy bien respondido por Imanol.

Luis Fernández fue retirando poco a su afamado e internacional 'tridente' goleador, Joseba Etxeberria, Urzaiz y Guerrero, para poner sobre el terreno a Larrazabal, Sívori, que hoy debutó, y Javi González. Con ello, el Athletic dejó la iniciativa a su rival, pero consiguió mantener los tres puntos.

El Racing amargó a Cúper su debut liguero

Valencia	1
Racing	2

Valencia: Cañizares, Angloma (Kily González, m.74), Djukic, Bjorklund, Carboni, Albelda, Mendieta, Angulo, Farinós (Oscar, m.69), Claudio López y Sánchez (Ilie, m.64) .

Racing de Santander: Ceballos, Tais, Arzeno, Mellberg, Sietes, Ismael, Espina, Manjarín (Shustikov, m.64), Amavisca (Txema, m.87), Munitis y Salva (Rushfelt, m.82).

Goles: 0-1, m.20 Djukic, en propia puerta. 0-2, m.63 Salva, de penalti. 1-2, m.75 Mendieta, de penalti.

Arbitro: Prados García, del comité andaluz. Amonestó por el Valencia a Bjorklund y por el Racing a Manjarín, Ceballos, Arzeno y Salva. Expulsó a Carboni con roja directa en el m.86.

Sergio MORRO

El Racing amargó a Héctor Cúper su debut liguero al imponerse por 1-2 en Mestalla, en un encuentro en el que los actuales campeones de la Copa del Rey y la Supercopa pagaron muy caro su desacierto en el remate, frente a un rival, que le bastó jugar con seriedad para dar la primera sorpresa de la temporada.

El partido ofreció sus primeros minutos a un Valencia que intentaba llevar el control del partido, pero que se veía incapaz de superar a un Racing muy bien situado en el terreno de juego, que buscaba los desdoblamientos por la banda para superar la presión en la medular de los valencianistas.

Una jugada a balón parado les costó encajar el gol, aunque en esta ocasión con la mala fortuna de marcarse Djukic en propia puerta.

El Valencia se rehizo del primer golpe asestado por los cántabros y buscó el juego por las bandas del que tanto gusta su técnico, lo que propició que los locales dispusieran de claras ocasiones para remontar el marcador adverso, pero la gran actuación de Ceballos permitió a su equipo irse a los vestuarios con una mínima ventaja.

En la reanudación, Gaizka Mendieta, que en los primeros 45 minutos había dispuestos de las mejores ocasiones para marcar, volvió a demostrar que no era su noche, al errar un penalti cometido sobre Sánchez.

El Racing amparado en la falta de puntería valencianista se encontró con un penalti provocado por Munitis, en el que Salva no perdonó y amplió la diferencia. Cuando el partido parecía encaminado sin sobresaltos al triunfo santanderino, un nuevo penalti a favor de los locales permitió a Mendieta enmendar su error anterior y recortar la diferencia.

Carlos Sáinz acabó segundo la etapa, a diez segundos del líder Juha Kankkunnen

Efe - Finlandia

Carlos Sainz finalizó segundo la etapa de ayer en el Rally de Finlandia, a sólo diez segundos del líder, Juha Kankkunen, y con seis de ventaja sobre Richard Burns.

Estos serán los tres hombres que se jugarán la victoria en la última etapa, que tiene 6 especiales con un total de 93,76 kilómetros cronometrados.

La etapa de hoy ha estado marcada por la gran remontada de Carlos, que la comenzó a 23 segundos del líder, Marcus Gronholm (Peugeot), para acabar a sólo 10 de Kankkunen.

Gronholm es precisamente el hombre que faltará en el sprint final de mañana, ya que penalizó 50 segundos y se retrasó hasta la quinta plaza. Para Sainz la victoria es muy importante, especialmente después de que el líder del campeonato, Tommi Makinen, abandonase por una rotura de cambio de su Mitsubishi, poniendo así punto final a una racha de cinco victorias consecutivas en Finlandia. También Didier Auriol, que precede al español en la clasificación del Mundial, está fuera de los puntos tras diversos problemas, incluido el toque con una roca en la especial 14, la misma que vio desaparecer a Makinen, que obligó a Gronholm a perder 5 segundos en la asistencia y penalizar 50 y que hizo perder 12 segundos a Thomas Radstrom.

Para Sainz la victoria es vital, ya que Makinen y Auriol tienen todavía la opción de sumar hasta tres puntos en la última especial del Rally, una normativa que la FIA se ha sacado de la manga y que, en opinión de muchos, desnaturaliza la especialidad y las prestaciones de los pilotos.

Los dos Seat están cumpliendo a la perfección.

El piloto español, en un momento de la etapa de ayer. EFE

Gerdemeiester cedió tiempo a causa de sus numerosos trompos, pero consiguió algunos cronos muy notables. Rovanpera estaba batallando con McRae y podría ser cuarto de no haber pinchado en la fatídica 14 especial. De todas formas, el piloto de Seat está sexto, es decir, dentro de los puntos.

M.C.D.2022

Campeonato del Mundo de Atletismo SEVILLA '99

El ruso Markov, primer oro del Mundial en los 20 kilómetros marcha,

Cacho y Estévez olfatean medalla y Díaz sufrió para seguir en 1.500

Efe - Sevilla

Fermín Cacho y Reyes Estévez reforzaron sus esperanzas de medalla en los Mundiales de atletismo con sendas exhibiciones de fuerza en la primera jornada de competición, que consumió sin éxito la primera opción española de subir al podio, depositada en el granadino Paquillo Fernández.

Ilya Markov llegó del frío ruso para colgarse, después de soportar temperaturas de 35 grados y una humedad del 45 por ciento durante una hora, 23 minutos y 34 segundos, la primera medalla de oro en juego en los VII Campeonatos del Mundo de atletismo, la de 20 kilómetros marcha.

El marchador ruso, de 27 años, rebatió los argumentos meteorológicos y añadió el título mundial de 20 kilómetros al europeo que consiguió el año pasado en Budapest, al tiempo que se tomaba el desquite de su descalificación en los anteriores Mundiales.

Acompañaron a Markov en el podio de la caminata corta dos marchadores de rango universal: el ecuatoriano Jefferson Pérez, campeón olímpico en Atlanta, y el mexicano Daniel García, campeón mundial en Atenas'97. Al primero le dejó atrás a cuatro kilómetros de la meta; al segundo, un kilómetro antes.

El guatemalteco Julio René Martínez, a quien su reciente récord mundial en ruta (1h17:46) le proclamaba favorito, recibió muy pronto dos avisos y terminó siendo descalificado, como en los Juegos Olímpicos de de Atlanta y en los Mundiales de Atenas.

Marion Jones y Maurice Greene, los dos atletas más veloces del mundo, se exhibieron en la primera sesión de los Campeonatos con fáciles victorias en la primera ronda de 100 metros.

Jones comenzó ayersu masivo ataque a las medallas en los Mundiales y estrenó la rapidísima recta del estadio de La Cartuja con una holgada victoria en la primera serie de 100 metros (11.22).

La esposa del lanzador de peso Cottrel J. Hunter participará también en las pruebas de 200 metros, longitud y relevos 4x100 metros. Después hubo de pasar al pasillo de longitud para ganarse, con un salto de 6,81, un puesto en la final del martes.

Minutos después, y con idéntica facilidad, la «bala humana» Maurice Greene ganó la primera serie de 100 con 10.30. El trinitense Ato Boldon, gran amigo de Greene, asistió desde la grada, lesionado, al debut del plusmarquista mundial. Por la tarde impresionó a sus rivales con 9.91 sin aparente esfuerzo.

Marion Jones ganó ayer su primera medalla, aunque lo hizo por medio de su marido, Cottrel J. Hunter, de 150 kilos de peso corporal, que sorprendió a la concurrencia, y a sus adversarios, con un lanzamiento de 21,79 metros, el mejor de su vida.

Hunter dio a Estados Unidos el oro que debía proporcionarle, en teoría, John Godina, que sin embargo hubo de conformarse con un sexto puesto. La plata fue para el alemán Oliver-Sven Buder con 21,42, y el bronce para el incombustible ucraniano Aleksandr Bagach con 21,26. El público español lamentó la lesión de Manuel Martínez, que a la vista de las marcas bien pudo estar luchando por la plata.

La primera ronda de 1.500 metros, la prueba más esperada por el público español, sirvió para constatar la fortaleza del marroquí Hicham El Guerruj, plusmarquista y campeón mundial, y también de los tres corredores españoles, Fermín Cacho, Reyes Estévez y Andrés Díaz, que se ganaron el puesto aunque el último con dificultad.

Fermín Cacho, Reyes Estévez y Andrés Díaz, los tres representantes españoles en la prueba de 1.500 metros de los Mundiales, afrontan mañana, domingo, una dura prueba en las semifinales, que elegirán a los doce finalistas del martes en la especialidad más carismática en España.

A juzgar por las carreras de la primera ronda, Cacho y Estévez no deben pasar demasiados apuros para ganarse el puesto. Andrés Díaz, aquejado de tendinitis hasta hace pocos días, no tuvo buenas sensaciones.

Fermín Cacho, en un momento de la carrera. EFE

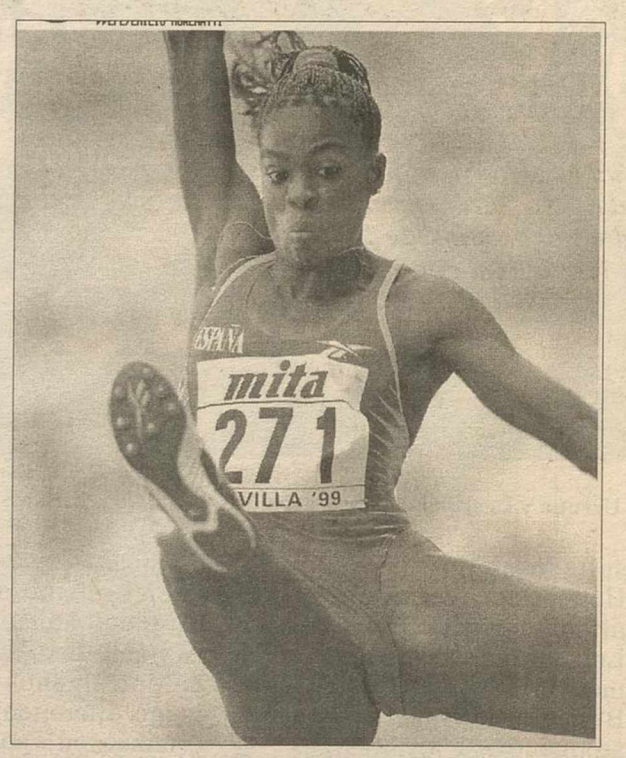

Niurka Montalvo, en pleno salto. EFE

Marion Jones fue un "cohete". EFE

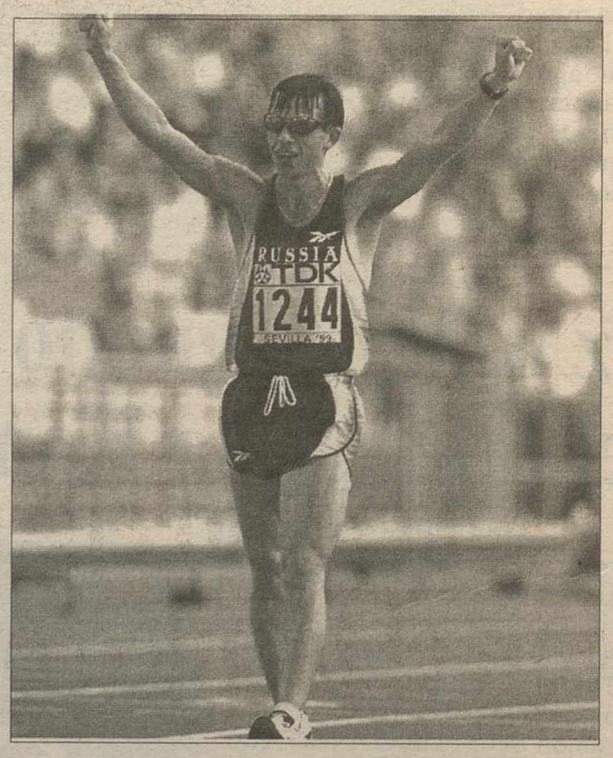

El ruso Markov, primer oro del Mundial. EFE

Los detenidos pasarán a disposición del juez y la Policía admite fallos

Efe - Sevilla

Los diez detenidos el viernes en Sevilla por causar disturbios durante la ceremonia inaugural del Mundial de Atletismo pasarán hoy a disposición judicial, mientras que la Dirección General de la Policía reconoció ayer que «hubo fallos» por parte de la organización y de las Fuerzas de Seguridad del Estado.

Según informaron a Efe fuentes policiales todos los detenidos, siete hombres y tres mujeres de edades comprendidas entre los 22 y los 34 años, están vinculados a organizaciones del entorno etarra y cuentan con antecedentes por desórdenes públicos.

Los detenidos desplegaron ayer pancartas en el Estadio Olímpico, tres de ellos se descolgaron de un palco, uno repartió octavillas por la tribuna de prensa y dos lograron subir al escenario disfrazados de «Giraldilla», mascota del Mundial, con una leyenda sobre los presos vascos.

Sobre estos incidentes se pronunció hoy el director general de la Policía, Juan Cotino, quien reconoció que «hubo fallos» por parte de la organización y de las Fuerzas de Seguridad del Estado (FSE).

El ministro de Educación y Cultura, Mariano Rajoy, también se pronunció al respecto y restó importancia a los incidentes acaecidos en la ceremonia inaugural de los Mundiales de Atletismo de Sevilla, aunque recomendó «cumplir todas las normas de Interior, por curiosas que parezcan».

«La capacidad de algunos para montar sus propias ceremonias ya es conocida», afirmó el ministro en relación con los incidentes, «y su voluntad de arreglar las cosas hay que ponerla en tela de juicio, pero de todas formas, todas las organizaciones deben cumplir las normas de Interior, por curiosas que parezcan».

«En cualquier caso», añadió Rajoy, «no hubo ningún problema de seguridad, ningún riesgo para nadie, y tampoco conviene dar más publicidad a hechos como estos».

En declaraciones a Radio Nacional, Juan Cotino indicó que «quizás» tanto la organización como la Policía «tenían que haber respondido antes de que ocurriera el hecho», aunque cuando éste se produjo, la actuación policial «fue correcta».

«Teníamos que haber intentado, si hubiera sido posible, que no hubiese ocurrido», dijo Cotino, quien mostró su lógica preocupación por el incidente, ya que «un hecho de esas características es muy desagradable».

M.C.D.2022

Laguna considera que hay que acometer modificaciones en el funcionamiento del Patronato Municipal de Deportes para lograr una mayor operatividad

Para el concejal de Deportes, el Gabinete de Medicina Deportiva es una prioridad

Javier Laguna: "La Junta tiene la llave de la Ciudad Deportiva"

El concejal de Deportes en el Ayuntamiento de Ciudad Real, Javier Laguna, señaló ayer a LA TRIBUNA que "la llave para la construcción de la Ciudad Deportiva la sigue teniendo la Junta de Comunidades, ya que en cuanto recibamos la subvención prometida, sacaremos de inmediato las normas administrativas y técnicas a concurso".

Jesús FUENTES CABAÑAS

La falta de noticias sobre la construcción del nuevo campo de fútbol que tanto demanda la capital desde hace varios años no preocupa excesivamente a Laguna que considera que "vamos por el buen camino y en septiembre retomaremos las conversaciones pendientes para que todas las administraciones cumplan con sus compromisos y se pueda sacar a concurso el proyecto". En este sentido, la Diputación Provincial debe aprobar en pleno los 200 millones de pesetas aprobados en Comisión, mientras que Junta de Comunidades y Ayuntamiento pondrán 300 millones cada uno.

Por otro lado, para Laguna, los proyectos más inmediatos que acometerá al frente de la Concejalía de Deportes, son el Gabinete de Medicina Deportiva "que es un pilar básico para que los jóvenes deportistas estén bien tratados física y médicamente, y se lleven unas estadísticas sobre su evolución". También adelantó Laguna que de inmediato se iniciarán las obras de reparación de la techumbre de la piscina cubierta del Polideportivo "Príncipe Juan Carlos" que ha estado cerrada durante un año, con el objetivo de volverla a abrir en octubre o noviembre. "También procederemos a colocar los polletes y plataformas de salida de la piscina del "Puerta de Santa María" para que se puedan celebrar allí competiciones, así como una mejora general de las instalaciones".

Algunas mejoras

En este sentido, se tiene previsto reforzar la iluminación del campo de fútbol del Doncel, iniciar la conducción de riego para el campo auxiliar de tierra del "Príncipe Juan Carlos", colocar chapas en sustitución de los cristales rotos del Pabellón Universitario, o construir un campo permanente de voley, balonmano y baloncesto-playa al lado del Pabellón "Puerta de Santa María".

Javier Laguna quiere superar ya el obstáculo de la Ciudad Deportiva.

Por último, respecto a la situación del Patronato Municipal de Deportes, Javier Laguna indicó que "se están manteniendo conversaciones con el representante del grupo socialista en el PMD para diseñar un nuevo formato para que sea más ágil. Así, vamos a intentar que la Junta Rectora delegue parte de sus funciones en comisiones ejecutivas que se puedan reunir cuando haga falta".

Rafadina: "He llegado en el momento oportuno y con el técnico oportuno"

J. F. C.

El segundo técnico del Manchego, Rafael Fernández López, más conocido en el mundillo futbolístico como "Rafadina", manifestó que "siempre es bueno comenzar bien la pretemporada porque creas expectativas entre la afición. Por ejemplo, la victoria frente al Toledo fue muy importante porque el equipo entusiasmó, demostró que puede ofrecer espectáculo y así, la gente se divierte".

De todos modos, el técnico ciudadrealeño puso los pies en el suelo, "ya que cuando hay puntos por medio, los métodos para ganar son múltiples y ahora en pretemporada, ganar o perder tiene su importancia, pero es menor. Conforme vaya avanzando la competición, si tuviéramos la suerte de conseguir resultados positivos en los primeros partidos, nos daría una gran confianza para intentar llevar a cabo una buena competición. En caso contrario, no tendríamos más remedio que seguir trabajando mucho hasta conseguir resultados".

Rafa es una persona feliz porque después de 23 años como entrenador, el Manchego le ha dado la oportunidad de su vida para demostrar sus amplios conocimientos, y así lo reconoce. "Creo que he llegado aquí en el momento oportuno, en el sitio oportuno y con el entrenador oportuno y, en ese sentido, me siento muy realizado. Lo único que pretendo es ayudar a Antonio Iriondo, a los jugadores y al CD Manchego".

Sobre sus funciones de segundo entrenador, señaló que "un mucho de él y un poquito mío, al final hará un gran mucho para todos y el gran beneficiado será el equipo. Aquí se me está reconociendo la labor que he llevado a cabo en los equipos donde he estado y no tengo ningún interés en que la temporada se acabe muy deprisa porque lo estoy saboreando".

Por último, señaló que "estamos poniendo las bases para ir subiendo escalones, poco a poco, y terminar una competición en la que todos quedemos satisfechos para situar el nivel alto de cara al próximo año".

Rafadina. T. F.

Jorge: "El míster nos ha transmitido los conceptos de forma muy clara"

J. F. C.

El defensa mancheguista Jorge se mostró satisfecho por la imagen dejada hasta ahora por el equipo en los últimos partidos amistosos disputados, "gracias a que hemos asimilado muy prontos los conceptos, ya que el míster nos los ha inculcado de una manera muy obvia y clara, aunque ahora hay que seguir trabajando y esperar que se siga dando una imagen similar".

Sobre su responsabilidad en el centro de la zaga, Jorge señaló que "el míster quiere que cuando se pueda jugar el balón se juegue, aunque también hay que estar contundentes. Otra cosa en la que pone mucho énfasis es que hay que intentar robar el balón por anticipación y cometer el menos número de faltas posibles. La primera idea es siempre sacar jugando el balón desde atrás y eso es positivo".

Por último, Jorge no quiso establecer diferencias entre el actual técnico y el anterior, "ya que cada uno tiene sus ideas y algunos que las transmiten mejor y otros peor, pero

Marqués: "Si no confiara en mis posibilidades, no vendría a entrenar"

J. F. C.

José Luis Marqués tiene, por fin, la oportunidad de demostrar lo que vale como jugador de pleno derecho del Manchego. El joven ciudadrealeño tiene como objetivo más inmediato recuperarse de sus problemas físicos que le han hecho perderse los tres últimos partidos de la pretemporada, "que son oportunidades perdidas para demostrar al técnico lo que valgo".

Marqués no cree que tenga más o menos opciones de jugar que sus compañeros, "ya que el míster nos ha recalcado que todos partimos con las mismas posibilidades. No cabe duda que un chaval joven lo tiene más difícil para comenzar de titular, pero voy a trabajar mucho para entrar".

El jugador, que confía en sus posibilidades "porque si no no vendría ni a entrenar", señala que la temporada es muy larga y echa piropos al equipo en sus últimas actuaciones. "Los jugadores han llevado a cabo todo lo que nos ha transmitido el míster".

M.C.D.2022

XXVII RUTAS DEL VINO de Castilla-La Mancha

Las Rutas del Vino de ciclismo llegan hoy a Herencia en una primera etapa de 173 kilómetros

Isaac Gálvez, del Kelme, se impuso en la contrarreloj de la prólogo en Valdepeñas

Clasificaciones

Primera etapa (Valdepeñas-Valdepeñas c.r.i.):

1º 1 GALVEZ, Isaac ESP KELME-COSTA BLANCA 00:05:42
2º 121 CATALAN, Miguel A. ESP ALGINET-CAJA RURAL a 05
3º 71 BLANCO, David ESP LEYMA-WINTERTHUR a 07
4º 13 PRIOR, Diego Luis ESP AVILA ROJAS a 08
5º 11 LOPEZ, Jose Antonio ESP AVILA ROJAS a 09
6º 3 FERRER, Guillermo ESP KELME-COSTA BLANCA a 11
7º 4 NAVARRETE, Leandro ESP KELME-COSTA BLANCA a 14
8º 82 IVARS, Frederic ESP PINTURAS BANAKA a 14
9º 73 ALFARO, Angel ESP LEYMA-WINTERTHUR a 15
10º 5 USANO Julian ESP KELME-COSTA BLANCA a 17
11º 77 MANTEIGA, Miguel ESP LEYMA-WINTERTHUR a 18
12º 85 BENITEZ, Javier ESP PINTURAS BANAKA a 19
13º 41 GADEO, Dario ESP NIEVES-COVAMA a 20
14º 75 ORDO¤EZ, Fernando ESP LEYMA-WINTERTHUR a 20
15º 14 DOMINGUEZ, Juan Diego ESP AVILA ROJAS a 20
16º 86 OLIVEIRA, Jesus A. ESP PINTURAS BANAKA a 21
17º 81 SORO, Miguel ESP PINTURAS BANAKA a 21
18º 66 FERNANDEZ, Ismael ESP C.C.VALDEPE¤AS a 22
19º 111 FRANCO, Sebastian ESP SODEXO-MORELLA a 24
20º 31 MARTINEZ, Jose Rafael ESP RENAULT-MANZANARES a 24

Clasificación general:

1º 1 GALVEZ, Isaac ESP KELME-COSTA BLANCA 00:05:42
2º 121 CATALAN, Miguel A. ESP ALGINET-CAJA RURAL a 05
3º 71 BLANCO, David ESP LEYMA-WINTERTHUR a 07
4º 13 PRIOR, Diego Luis ESP AVILA ROJAS a 08
5º 11 LOPEZ, Jose Antonio ESP AVILA ROJAS a 09
6º 3 FERRER, Guillermo ESP KELME-COSTA BLANCA a 11
7º 4 NAVARRETE, Leandro ESP KELME-COSTA BLANCA a 14
8º 82 IVARS, Frederic ESP PINTURAS BANAKA a 14
9º 73 ALFARO, Angel ESP LEYMA-WINTERTHUR a 15
10º 5 USANO Julian ESP KELME-COSTA BLANCA a 17

General por equipos:

1º KELME-COSTA BLANCA KEL 00:17:31
2º AVILA ROJAS AVI 00:17:43
3º LEYMA-WINTERTHUR LEY 00:17:46
4º PINTURAS BANAKA BAN 00:18:00
5º ALGINET-CAJA RURAL CAJ 00:18:23
6º NIEVES-COVAMA COV 00:18:37
7º P.C. ROXIN ROX 00:18:43
8º C.C.VALDEPE¤AS VAL 00:18:47
9º RENAULT-MANZANARES REN 00:18:52
10º ANGEL MIR MIR 00:18:53
11º SODEXO-MORELLA SOD 00:18:58
12º PUERTAS ARTEVI ART 00:19:02
13º CHAPARRO-SUZUKI CHA 00:19:08
14º NAGARES NAG 00:19:17

General regularidad:

1º 1 GALVEZ, Isaac KELME-COSTA BLANCA 25 -Ptos.
2º 121 CATALAN, Miguel A. ALGINET-CAJA RURAL 20 -Ptos.
3º 71 BLANCO, David LEYMA-WINTERTHUR 16 -Ptos.
4º 13 PRIOR, Diego Luis AVILA ROJAS 14 -Ptos.
5º 11 LOPEZ, Jose Antonio AVILA ROJAS 12 -Ptos.
6º 3 FERRER, Guillermo KELME-COSTA BLANCA 10 -Ptos.
7º 4 NAVARRETE, Leandro KELME-COSTA BLANCA 9 -Ptos.
8º 82 IVARS, Frederic PINTURAS BANAKA 8 -Ptos.
9º 73 ALFARO, Angel LEYMA-WINTERTHUR 7 -Ptos.
10º 5 USANO Julian KELME-COSTA BLANCA 6 -Ptos.
11º 77 MANTEIGA, Miguel LEYMA-WINTERTHUR 5 -Ptos.
12º 85 BENITEZ, Javier PINTURAS BANAKA 4 -Ptos.
13º 41 GADEO, Dario NIEVES-COVAMA 3 -Ptos.
14º 75 ORDO¤EZ, Fernando LEYMA-WINTERTHUR 2 -Ptos.
15º 14 DOMINGUEZ, Juan Diego AVILA ROJAS 1 -Ptos.

La Tribuna

El corredor Isaac Gálvez, del Kelme Costa Blanca, con un tiempo de 5 minutos y 42 segundos, fue el vencedor del prólogo, Valdepeñas-Valdepeñas, de 4,90 kilómetros de la XXVII Edición de la prueba ciclista Las Rutas del Vino de Castilla-La Mancha.

El segundo clasificado fue Miguel Angel Catalán, del equipo Alginet-Caja Rural, con un tiempo de cinco minutos y 47 segundos, y tercero David Blanco, del equipo Leyma, con un tiempo de cinco minutos y 49 segundos, encabezando estos tres hombres la general.

Después de esta contrarreloj individual, la general por equipos la encabeza el Kelme Costa Blanca, mientras que la general a la regularidad es también para Isaac Gálvez, del Kelme Costa Blanca, siendo el mejor corredor de la segunda categoría Leandro Navarrete, del Kelme.

El mejor castellano-manchego fue Ismael Fernández, del Club Ciclista Valdepeñas, que también fue reconocido como el mejor corredor de la provincia de Ciudad Real.

Catorce equipos

Al final fueron catorce los equipos que tomaron la salida en esta carrera, ya que a las ausencias ya anunciadas de Roper-Alcatel y Aguas de Mondariz se unió ayer el Ciclos Nico madrileño. La crono fue seguida ayer por la tarde por un buen número de aficionados valdepeñeros que soportaron estoicamente el calor reinante.

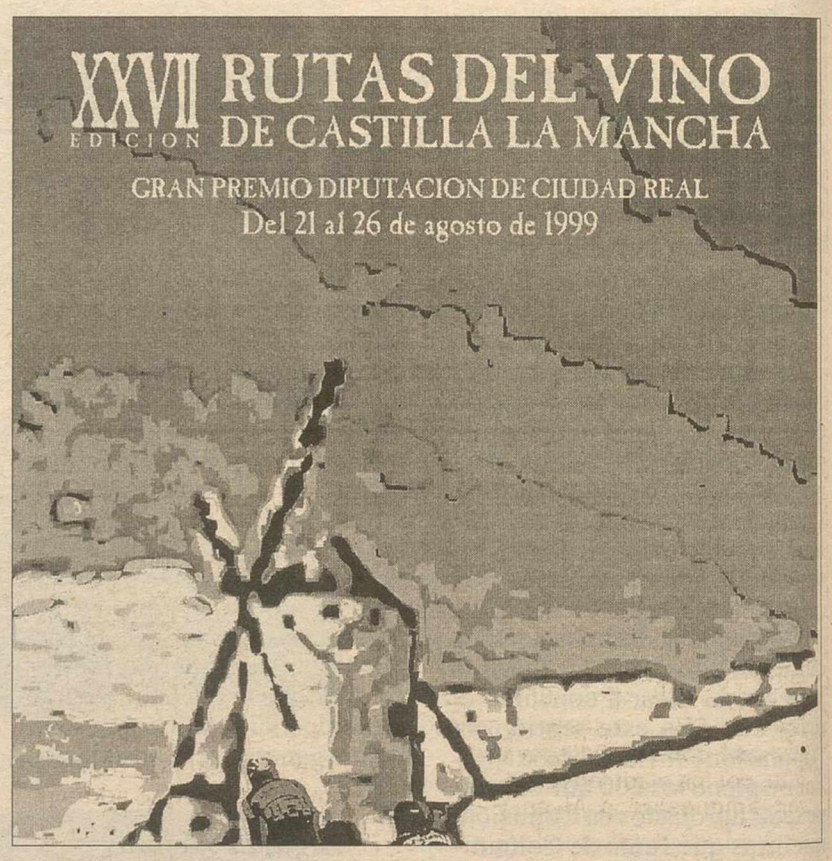

Las Rutas del Vino de ciclismo arrancaron ayer de Valdepeñas.

En el acto de entrega de trofeos estuvieron, el alcalde de Valdepeñas, Rafael Martínez de Carnero; el alcalde de Ciudad Real, Francisco Gil-Ortega; el vicepresidente cuarto de la Diputación Provincial, Francisco Chico; el presidente de la Federación Territorial de Ciclismo, Antonio Arroyo y representantes de los patrocinadores de la prueba, entre otros.

Hoy domingo se celebra la primera etapa entre Valdepeñas y Herencia, de 173 kilómetros. Los corredores partirán desde Valdepeñas a las diez de la mañana, pasando por diferentes municipios de nuestra provincia como Moral de Calatrava, Bolaños, Almagro, Pozuelo, Carrión, Fernán Caballero, Malagón, Arenas de San Juan, Villarta de San Juan y Herencia, a donde llegarán alrededor de las dos de la tarde. Destacar que en el kilómetro 53 estará situado un sprint especial, coincidiendo con el paso por Almagro, que servirá como homenaje al desaparecido Manuel Sanroma.

La etapa de hoy (Valdepeñas-Herencia)

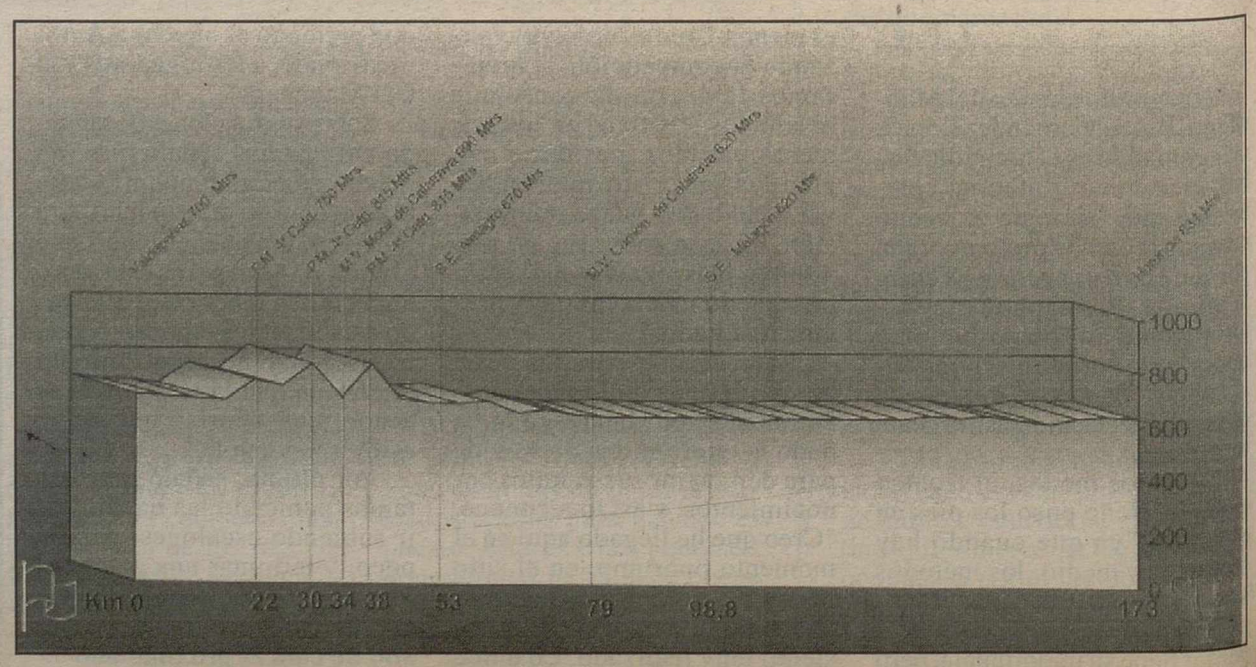

M.C.D.2022

El equipo madrileño llegó a ganar por 0-4 ante un desconocido equipo local

El Tomelloso maquilló un poco el resultado final ante el Fuenlabrada

Tomelloso	2
Fuenlabrada	4

TOMELLOSO: Roberto, Fede, Jaro (Chema, minuto 54), Morales (Quique, minuto 65), Navarro, Loren (Vita, minuto 45), Agustín (Juan Carlos, minuto 60), Oscar, Ramos, Salva y Becerra (Luisra, minuto 70).

FUENLABRADA: Raúl, Alves (Chaves, minuto 69), Juan Luis, Guti, Castro, Sergio (Colón, minuto 63), Casado, Luis López, Marín (Espinosa, minuto 63), Luismi (Cuenca, minuto 60) y Dani (David, minuto 60).

Arbitro: Comino Alvarez, de Alcázar, ayudado por Aguado Delgado y Valentín Muñoz. Muy mala actuación siendo el culpable de las brusquedades y malos modos que hubo durante el partido ya que no cortó este juego duro en sus inicios y permitió que la dureza fuera a más. Amonestó a los locales Morales, Navarro, Becerra y Chema y expulsó con roja directa a Vita; por los madrileños fueron amonestados Alves y Juan Luis vio dos amarillas por lo que también fue expulsado.

Goles: 0-1 minuto 8, Marín cambia de banda a Casado que lanza desde fuera del área y Roberto hace la estatua. 0-2 minuto 21, falta directa al borde del área que ejecuta Luismi y el balón se cuela por la escuadra. 0-3 minuto 42, balón de Casado para Marín que escorado a la izquierda bate a Roberto. 0-4 minuto 48, Marín, desde el centro del campo lanza en vaselina viendo adelantado a Roberto y el balón se cuela junto al palo. 1-4 minuto 77, Quique acosa al defensa Castro que intenta ceder a su portero y lo que hace es marcar por bajo. 2-4 minuto 79, balón adelantado a Quique que por pies se planta ante Raúl y le bate por bajo.

Jesús GALLARDO

Primer partido amistoso de ferias y un partido realmente raro por cuanto tanto la alineación del Tomelloso no era la que en teoría debe ser en la liga, como esos dos primeros goles que encajó el equipo local son goles en los que se pudo hacer más y que ya marcó el resto del partido. No es representativo este partido por cuanto el once titular debe de ser otro el próximo sábado frente a La Solana, pero es que además el meta Roberto estuvo muy nervioso y no demostró la clase que se supone que tiene, encajando goles que nunca debió encajar.

El partido se le puso muy fácil al conjunto madrileño cuando en el minuto 8, y estando los dos equipos asentándose en el campo, casado lanzó un balón que siempre tiene que ser del portero pero que esta vez Roberto ni siquiera vio por donde entró. Era el 0-1 y una desilusión para los de dentro y fuera del terreno de juego. Pero no acaban ahí las cosas cuando un poquito más tarde en una falta directa el balón sobrepasó limpio la barrera ante la impasibilidad de Roberto que aunque estaba en el lado contrario, el balón le iba muy flojo y podía haber hecho algo más.

Lorenzo Navarro. ALICIA GARCÍA

A partir de entonces se igualaron un poco las fuerzas y Becerra pudo acortar distancias, pero el meta madrileño resolvió muy bien el uno contra uno, a la contra Marín lanzó y el balón fue fuera por poco. Esta fue la constante en los veinte minutos que quedaban de partido, con ocasiones por ambas partes, pero mientras el meta madrileño acertaba en sus despejes, Roberto era nuevamente batido en un fallo de toda la defensa, siendo el 0-3.

Para seguir con la desgracia, a poco de iniciarse la segunda mitad, Marín vio adelantado a Roberto y lanzó en perfecta vaselina que no llegó el meta tomellosero al tratar de recuperar pero llegar lento, era el 0-4 y se preveía la debacle. Sin embargo, los cambios de uno y otro bando favorecieron más al Tomelloso que al Fuenlabrada y la última media hora fue total para el Tomelloso con dos balones que sacó el meta Raúl seguidos en el minuto 13 y que hubieran podido suponer acortar distancias antes. No fue así pero en el último cuarto de hora sí que llegaron esos dos goles del Tomelloso que lavan un poco el resultado y que aunque no quitan la desilusión de la afición tomellosera, sí que enmascaran un partido raro que se pudo perder por goleada, que se perdió por la mínima y que no sé si le habrá servido de mucho como prueba al míster tomellosero.

El Manzanares y La Solana empataron a cero en el "José Camacho"

Manzanares	0
La Solana	0

MANZANARES: Orozco, Capa, Navas, Olmedo, Pocho, Miguel, Elías, Jesús, Fefe, Juanjo y Eusebio. También jugaron, Paco, Gabi y Santi.

LA SOLANA: Justo, Fidel, Rafa, Castillo, Rober, Emilio, Sabido, Sancho, Soriano, Carmelo y Madrid. También jugaron, Olmedo, Ramón, Villalta, Gregorio, Santi y Pedro.

Arbitro: Antonio Criado Nieto, auxiliado por González Mohino y Escudero Sánchez. Excelente actuación del joven árbitro y sólo mostró una tarjeta amarilla al capitán solanero Rafa.

Incidencias: Tarde muy calurosa con pobre entrada en el José Camacho. Césped en excelentres condiciones.

D. MANZANARES

Partido amistoso entre dos equipos que ya han jugado esta pretemporada en La Solana en el Trofeo "Rosa del Azafrán". El Manzanares salió en la primera parte con bastante respeto sobre el conjunto amarillo, lo que hizo que no jugara con demasiada fluidez en el ataque, siendo La Solana, sin hacer gran cosa, en ocasiones sueltas llegara con peligro al área manzanareña. Así, en el minuto 28, David no acertó cuando encaraba a Orozco, siendo un minuto después, fallo de Olmedo que no supo aprovechar David echando el balón fuera.

Una primera parte en que el Manzanares, prácticamente no llegó al área del conjunto solanero, preocupándose más de que no le marcaran a hacerlo él.

En la segunda mitad, el equipo local cambió totalmente. Realizó un gran segundo periodo, dando la imagen que puede ofrecer a lo largo de la temporada. En el minuto 52, el manzanareño Capa lanza a puerta y Justo, en su salida, desvía. La alternativa en este segundo tiempo de subir a Capa bastante más arriba de donde lo estaba haciendo, fue un acierto porque el daimieleño llevó una y otra vez mucho peligro al área amarilla, siendo en el minuto 65 cuando Jesús Sosa desaprovecha una gran ocasión para el Manzanares cuando no acierta con la cabeza. Dos minutos más tarde, de nuevo Capa lanza un gran trallazo que salió un poco desviado. En el tiempo de descuento, Santi, en una gran internada, cede el balón a Capa y un defensa despeja, salvando una ocasión de gol. En esta parte, el Manzanares gustó bastante, pero evidenció falta de acierto rematador.

El Valdepeñas se presenta ante su afición y a continuación recibe al Bolañego

José Luis MARTÍNEZ/Efe

El C.F. Valdepeñas recibe esta tarde, a partir de las ocho en el municipal «Los Molinos», al Bolañego en el encuentro de vuelta de la primera eliminatoria de la Copa Federación. Un choque que se presenta muy igualado después del empate sin goles en Bolaños y que tiene en la vuelta del técnico valdepeñero «Torreca» a uno de los alicientes de este enfrentamiento, cuyos prolegómenos servirán para la presentación oficial de este equipo, que dirigirá esta temporada el joven técnico local Francisco Fuentes.

Para este partido, Fuentes podrá contar con todos sus efectivos, entre los que se encuentran los porteros Ignacio y Antonio Peral; los defensores Pedro y David León, Pedro Sánchez, Edu, Calderón, Raúl Maroto y Óscar Medina; los centrocampistas Antonio, Lope, José, Óscar, Ángel Pardo y Ramiro; y los delanteros Guillermo, Sergio Ruedas y Muñoz. Este último, que ya militó la pasada campaña cedido por el Real Madrid es el último refuerzo del equipo de cara a la temporada, tras las gestiones realizadas por el secretario técnico del club, Ernesto Sánchez Macipe, quien en su viaje del pasado viernes a Madrid se trajo también en la cartera la contratación del mediocampista Iriarte, aunque éste ha de llegar antes a un acuerdo con su actual club: el Carabanchel.

A falta, por tanto de un par de retoques y con la incorporación de los locales David Villalta y José Luis, entre otros, estaría cerrado el primer proyecto de Ángel Maroto como presidente del C.F. Valdepeñas, en una campaña en el que se tiene el mismo objetivo que en temporadas precedentes: el ascenso a la Segunda División B del fútbol español.

Por su parte, el CD Bolañego sigue su intensa preparación de cara al inicio liguero el próximo día 29 yhoy afrontará el partido de vuelta de la Copa Federación en Valdepeñas, después del empate a cero cosechado en su feudo, con todos sus hombres disponibles.

Tras el choque de hoy, el martes día 24 se enfrentará al Almagro CF, de Primera Autonómica, en la localidad almagreña, con motivo de las ferias y fiestas locales en honor de San Bartolomé.

El conjunto verdiblanco tiene perfilada la plantilla, formada por 19 jugadores, aunque quiere fichar a otro delantero que refuerce la línea más justa del equipo, y dos jugadores de Madrid están a prueba, aunque el técnico del club bolañego, Torreca, aún no ha dado el visto bueno para la incorporación de uno de ellos o ambos.

Para visitar al Valdepeñas, Torreca tiene las bajas del meta Nino, que se recupera de su esguince de rodilla, Chema, aquejado de una contractura en el cuádriceps, y Félix, que arrastra una sobrecarga en los aductores, mientras en el partidillo de ayer Miguel Angel López tuvo que retirarse al sufrir, de forma fortuita, un golpe en la rodilla y no saber si tiene afectados los ligamentos.

Torreca sigue insistiendo en el sistema que quiere emplear, un 4-2-3-1, cuatro zagueros, dos pivotes por delante de la defensa, tres medias puntas y un delantero, amén de seguir probando con jugadores en distintas posiciones.

El técnico del cuadro bolañego no tiene decidido el once que opondrá al Valdepeñas, que decidirá poco antes de comenzar el choque a la espera de ver la evolución de los lesionados.

M.C.D.2022

Emotivo recuerdo al desaparecido Manuel Sanroma

Homenaje a 12 almagreños en la I Gala del Deporte

Javier Asensio recibió un merecido homenaje de su pueblo.

Efe

El Ayuntamiento de Almagro homenajeó el viernes por la noche a doce jóvenes promesas del deporte o personas que han dedicado su vida a esta actividad, durante la I Gala del Deporte «Ciudad de Almagro», que se celebró en el teatro municipal, donde se entregaron unas placas de recuerdo a los galardonados.

Durante el acto, el concejal de este área, Jesús Pedro Moreno, hizo entrega de las placas junto con el alcalde, Antonio García, y el concejal de Cultura, Angel Gómez. Hubo un emotivo recuerdo y cerrado aplauso de los asistentes para con el ciclista almagreño desaparecido, Manuel Sanroma Valencia.

A Sanroma, la corporación le concedió la Medalla de Almagro, que recogió su padre, y el concejal de deportes lamentó que este reconocimiento de Almagro al ciclista no se hubiera materializado sino de manera póstuma, ya que el edil recordó que el 25 de abril, antes de su muerte, la comisión de gobierno ya acordó entregar una placa al fallecido.

Moreno afirmó que es propósito de la corporación institucionalizar cada año esta gala como preludio de las fiestas patronales, que comienzan el lunes, con el objeto de «premiar la labor y trayectoria de nuestros mejores deportistas y personas con vinculación directa a esta actividad, reconociendo su esfuerzo y dedicación».

Además de Sanroma, fueron premiados el ciclista de catorce años Alfredo Barrajón Arroyo, el atleta aficionado, de 62 años, Lorenzo Asensio Prieto, la jugadora de voleibol, de 19 años, Nieves Arroyo Carretero, el futbolista Emilio Calzado, el baloncestista Carmelo Ruiz-del Valle y el utillero y cuidador del campo de fútbol de Almagro Fernando García Serrano.

Recibieron también placa de reconocimiento el empresario y patrocinador de varios equipos Angel Cortijo García, el vallista Rubén Horcajada Romero, la entrenadora de voleibol Reyes Díaz González, el saltador de longitud Javier Asensio Calzado y el entrenador de fútbol retirado Manuel Trujillo Mauro.

Dos de los galardonados, Reyes Diaz y Manuel Tujillo, tomaron la palabra para expresar su agradecimiento por este detalle, y en particular, en el caso de la primera, para agradecer el apoyo que ha tenido en su trayectoria como entrenadora, y en el segundo, para compartir el premio con otros directivos y técnicos del C.F Almagro.

Trujillo, emocionado, se refirió a Nemesio Parras, antiguo presidente del C.F Almagro y a José Vicente, tesorero del equipo y Eusebio García, masajista y cuidador de las instalaciones, todos ya fallecidos, y con los cuales dijo sentirse deudor del premio que recibía esa noche.

Por su parte, el alcalde, Antonio García, emocionado por el recuerdo del ciclista Manuel Sanroma, decidió no leer el discurso que había preparado para la ocasión y recordó que él también fue deportista en su juventud, concretamente jugador de fútbol, por lo que apreciaba especialmente el reconocimiento que un Ayuntamiento hace a sus paisanos. El alcalde valoró la importancia de que «Almagro no sólo sea conocido por su Corral de Comedias y su festival, sino también por la gran labor de sus deportistas, por personas, añadió, que han paseado por España y el mundo el nombre de nuestro pueblo".

El Campeonato de Ferias de Tomelloso de tiro con arco se disputa hoy

Efe

Hoy se disputa el II Campeonato de Ferias 1.999, de Tomelloso, de tiro con arco, que está organizado por el CDE Tomiarco y el Patronato Municipal, contará con tiradores de toda la región, caso de Tarancón, Valdepeñas, Ciudad Real, Socuéllamos o la anfitriona Tomelloso.

El campeonato, que forma parte de la programación de Ferias de la localidad tomellosera, es abierto y de carácter regional y se disputará en las modalidades de 30 y 50 metros, dando inicio a las 9,30 horas en el Estadio Municipal.

PLAZA DE TOROS DE ALMAGRO

GRAN FERIA TAURINA 1.999

Este año continua la tradición de

DOMINGO 22 AGOSTO

EL DESENJAULE

Para admirar los toros que se lidiarán en la Feria

A las 7 de la tarde

MIERCOLES 25 AGOSTO

6 toros de la ganadería de TEOFILO SEGURA para

RIVERA ORDOÑEZ
JOSÉ TOMÁS
"EL JULI"

JUEVES 26 AGOSTO

6 toros de la ganadería de SEPULVEDA para

MIGUEL BAEZ, "LITRI"
MORANTE DE LA PUEBLA
MIGUEL ABELLÁN

Las corridas darán comienzo a las 7 de la tarde

Viernes, 27 de Agosto

EL BOMBERO TORERO

Venta de localidades en la taquilla de la Plaza de España, de Almagro

LAZARILLO '99

XXV FESTIVAL DE TEATRO

MANZANARES
Del 28 de agosto al 5 de septiembre

ESPECTACULOS

	GRAN TEATRO	CASA CULTURA	AUDITORIO PARQUE POLIGONO	CENTRO CULTURAL CIEGA DE MANZANARES
Día 28 agosto	ACTO DE INAUGURACION 21:00 horas.			
Día 29 agosto	MANDIBULA AFILADA Cía: ALBENA TEATRE 22:30 horas.			
Día 30 agosto		ESPECIAL INFANTIL "CAIXES" Cía: NATS NUS DANZA 20:30 horas.	GIROBIRA Cía: GAITZERDI TEATRO 22:30 horas. (Entrada libre)	
Día 31 agosto	EL LECTOR POR HORAS Cía: TRIANA 22:30 horas.			
Día 1 septiembre				LAS MANOS Cía: CUARTA PARED 22:30 horas.
Día 2 septiembre				LAS MANOS Cía: CUARTA PARED 22:30 horas.
Día 3 septiembre	A CIEGAS Cía: TEATRO A TEATRO 20:30 h.-22:30 h.	CONCIERTO GRANDE Cía: GOGOL & MAX 24:00 horas.		
Día 4 septiembre	"666" Cía:YLLANA 22:30 horas.	CONCIERTO GRANDE Cía: GOGOL & MAX 12:00 horas.	SIDE-CAR Cía: BONI & CAROLI 20:00 h. (Ent. libre)	
Día 5 septiembre	VIVO EN TIEMPOS SOMBRIOS Cía:ANANDA DANSA 22:30 horas.			

ACTIVIDADES PARALELAS

- EXPOSICION 25 AÑOS
- CUENTA CUENTOS
- IMPROVISACIONES TEATRALES

INFORMACION GENERAL:

Oficina del Festival - Gran Teatro: Tfno.: 929 03 56 73

Venta de localidades:

ANTICIPADA: Días 23 y 24 para SOCIOS EXCLUSIVAMENTE, días 25, 26 y 27 de 20 a 22 horas, en la Oficina del Festival (Gran Teatro).

DIARIA: En la taquilla de los locales, dos horas antes del comienzo de cada espectáculo.

RESERVAS POR TELEFONO: Durante los días y horario de la venta anticipada y sólo para los residentes fuera de Manzanares. El pago se realizará mediante Giro Postal a nombre de Lazarillo TCE. C/ Carmen, 10 - Manzanares, siendo el día 27 de agosto el último día para su recepción, de no ser así la reserva se anulará.

PRECIOS: SOCIOS 800 Ptas. - NO SOCIOS 1.000 Ptas. - JOVENES 800 Ptas. (con tarjeta joven festival) - ESPECTACULOS NIÑOS (hasta 14 años PRECIO ESPECIAL): 300 ptas.

PATROCINAN

Junta de Comunidades de Castilla-La Mancha — EXCMO. AYUNTAMIENTO DE MANZANARES — DIPUTACION PROVINCIAL DE CIUDAD REAL — OBRA SOCIAL

M.C.D.2022

El partido de vuelta de la Copa Federación resultó excesivamente bronco y tuvo a un árbitro que no supo controlar el juego

El Puertollano derrotó al Piedrabuena y sigue adelante en la Copa Federación

La Unión Deportiva Puertollano se estrenó en casa con victoria

Puertollano	**2**
Piedrabuena	**1**

UNION DEPORTIVA PUERTOLLANO: Iván, Manolo, Raúl Hidalgo, Ríchard, Guillermo, Juli, Miguel Angel, Ríos, Juancho (Pascual, minuto 90), Raúl Serrano (Iván Cabrera, minuto 46) y Armando (Morales, minuto 46).

PIEDRABUENA: Mora, Chapi, Isidro, Pinto, Luisma, Gustavo, Juan Angel (Antoñito, minuto 56), Benito, Amores (Barba, minuto 76), Pedro y Jesute (Carlos, minuto 52).

Arbitro: Mora Velasco asistido en las bandas por Rubio Pineño y Ponce Zamorano. Mostró tarjetas amarillas a los locales Ríchard, Miguel Angel, Ríos, Armando e Iván Cabrera y a los visitantes Isidro, Pinto, Juan Angel y Luisma. Expulsó con roja directa al local Manolo y al visitante Chapi, ambos en el minuto 28.

Goles: 1-0, minuto 12: Bonita jugada personal de Miguel Angel dentro del área que define elevando el balón para que Raúl Serrano apenas tenga que rozar. 1-1, minuto 61: Pedro arranca en posición dudosa y marca sólo frente a Iván. 2-1, minuto 73: Miguel Angel mete el balón para que Ríos bata a Mora por bajo.

Incidencias: 21,00 horas. Estadio Sánchez Menor. Tarde-noche muy agradable. Muy poco público. Partido correspondiente a la vuelta de la primera eliminatoria de la Copa Federación. Partido de presentación de la nueva Unión Deportiva Puertollano en casa ante su afición.

Once inicial de la Unión Deportiva Puertollano. P. ACERO

Formación con que saltó al terreno de juego el Piedrabuena. P. ACERO

Juan Carlos LORITE

Veinticinco minutos duró la tranquilidad en el partido de presentación de la nueva Unión Deportiva Puertollano ante su afición en el Estadio Sánchez Menor. El partido había comenzado como se preveía, con un Puertollano mejor colocado y un Piedrabuena falto de ritmo. En el minuto 12 ya estaban por delante los de Paco Calderón tras una preciosa jugada de Miguel Angel en el área que Raúl Serrano tan sólo tuvo que acompañar. Pero el árbitro, Mora Velasco (famoso en Puertollano por el partido de Copa del año pasado ante el Tomelloso) decidió cargarse el partido. En los primeros minutos ya había mostrado dos amarillas a los locales cuando el juego todavía no era todo lo duro que acabaría siendo antes del descanso.

El reloj señalaba el minuto 28 cuando Mora Velasco dejó seguir una jugada tras una falta de Manolo y acabó cortando el juego para expulsar a Chapi por otra entrada fuerte, de tal manera que la entrada de Manolo se hizo merecedora de roja por aquello de la compensación. El caso es que a partir de ese momento lo menos importante fue el fútbol, porque el juego se endureció en un partido que debía haber sido sencillo.

Antes del minuto que marcó todo lo que quedaba de partido, sólo había existido un equipo sobre el campo.

Los locales dominaron desde el principio en todas las facetas del juego y desde el minuto 1, merced a una internada de Miguel Angel por su banda, ya avisaron de que querían sentenciar por la vía rápida.

El Piedrabuena creó dos ocasiones claras de gol prácticamente seguidas, en el minuto 26, que pusieron a prueba los reflejos del debutante Iván. El madrileño respondió muy bien primero a un remate de cabeza de Jesute y luego a un disparo desde la frontal metiendo la mano in extremis.

El Puertollano aún tendría tiempo para inquietar a Mora en las botas de Juli con el tiempo cumplido al saque de una falta directa.

El segundo tiempo fue menos vistoso, pero comenzó de igual manera que el primero, con aviso del Puertollano esta vez a través de una jugada de Miguel Angel, Juancho falló en el remate y el balón le quedó a Iván Cabrera para disparar desviado. En el 53 Juancho lo volvió a intentar elevando el balón ante Mora. El susto se produjo en el minuto 61 por el empate que Pedro hizo subir al marcador saliendo desde posición dudosa y dándole a su equipo una igualdad que no estaba mereciendo.

La normalidad fue reestablecida en el minuto 73 con el segundo gol de Ríos al aprovechar un centro de Miguel Angel. Apenas unos minutos después, en el 79, llegó la ocasión más clara de gol para los locales, pero Miguel Angel no supo definir sólo ante Mora.

Los últimos minutos volvieron a ser del Puertollano que se acercaba al área rival, pero no acababa de definir en los metros finales.

En definitiva, un Puertollano que gustó a los aficionados que se dieron cita en el Sánchez Menor en un partido que se complicó mediada la primera parte cuando las cosas habían quedado muy claras en cuanto a qué equipo se encontraba en mejores condiciones tanto físicas como técnicas y tácticas.

Iván agradó en su debú con la camiseta de la Unión Deportiva Puertollano, los jóvenes se acoplan, Miguel Angel hizo un gran partido, a Juancho sólo le faltó culminar algún gol, la defensa (a pesar de la ausencia de Jara) demostró que es la de siempre, pero el centro del campo sigue necesitando la presencia de Maxi y las incorporaciones de dos interiores de mayor recorrido.

M.C.D.2022

El coso de Bilbao registró más de tres cuartos de entrada en tarde soleada en que los toros de Cebada Gago estuvieron bien presentados

Faenas voluntariosas, aunque sin encontrarse en los puntos de calidad de los toros

Oreja para Liria en una corrida que lució más que los toreros

El diestro Pepín Liria cortó la única oreja ayer en Bilbao que en el conjunto de la corrida supo a muy poco por el buen encierro de Cebada Gago que se lidió y lució mucho más que los toreros

Efe-Bilbao

Toros de Cebada Gago, bien presentados, bravos y de buen juego en líneas generales.

Manuel Caballero: estocada (silencio); y más de media defectuosa (pitos).

Raúl Gracia «El Tato»: media (silencio); y estocada y descabello (ovación).

Pepín Liria: media (ovación); y bajonazo (una oreja).

Cuadrillas: Antonio Caba y Manolo Rubio saludaron tras banderillear al segundo. José Antonio Carretero puso también buenos pares en el primero. Y a caballo, en el tercero, destacada actuación de Juan Bernal.

La plaza registró más de tres cuartos de entrada en tarde soleada.

Raquítico balance

De los seis toros, cuatro fueron de triunfo. Así que el raquítico balance de una oreja para Liria en el último momento ni mucho menos justifica el esfuerzo de la terna.

El encierro, de muy variado juego, tuvo un primer toro que, aun sin terminar de humillar, tomó los engaños con bondad. El segundo, con las dificultades de la casta, también fue muy toreable. El tercero, bravo y espectacular, prestó mucha importancia a todo lo que le hizo Pepín Liria, que fue más bien poco. Más complicado, el cuarto. Cambiante el quinto. Y con mucha clase, un gran toro, el sexto.

Caballero, como ya hiciera en Pamplona con una corrida de este mismo hierro, hace un par de meses en los Sanfermines, hoy tiró por la calle de enmedio sin plantearse en ninguno de sus dos toros la posibilidad de torear. Vencido posiblemente por la psicosis de que ésta, como aquella, como todas las corridas de Cebada Gago, tenia grandes y astifinos pitones, el de Albacete

José Tomás. EFE

anduvo poco convencido con el primer toro.

El único defecto del animal, si como tal se puede considerar, era que llevaba la cara natural, a media altura. Pero andaba sobrado de bondad. Con el difícil cuarto, toro bronco, berreón y descompuesto, Caballero ya ni lo intentó. «El Tato», con el lote menos propicio, fue capaz de ir mucho más allá de lo que sus dos toros se dejaron. En su primero estuvo muy dispuesto, tanto con el capote como con la muleta, hasta que el toro se complicó, obligándole a sortear algún que otro gañafón.

El quinto no fue fácil, ya que por abajo perdía las manos y aliviándole por arriba le ponía los pitones a la altura de las hombreras. «El Tato» le echó tesón y cierto entusiasmo, aunque al trasteo le faltó limpieza. Liria, triunfador. Pero a medias. Dos faenas muy voluntariosas, aunque sin encontrarse en ningún momento en los puntos de calidad que tuvieron sus astados. Firmeza y mucha entrega en el tercero, al que toreó fundamentalmente por el buen pitón derecho. Un trasteo que, no obstante, supo a poco, por no haberlo realizado en los medios, donde el toro pedía pelea.

La faena al sexto la planteó Liria en plan peleón, revolviéndose el torero mucho antes y con más violencia que el toro. «Conectó» con el tendido por esa forma de torear, fingiendo un toma y daca que no era tal. El animal pedía más suavidad, series más largas y de más calidad. Le dieron la oreja más barata de esta feria.

Aníbal Ruiz, ganador del trofeo "Detalle para el recuerdo"

UNO DEL TENDIDO

El jurado del trofeo «Detalle para el Recuerdo», que otorga la cadena Trip-Hotel Almanzor de Ciudad Real, ha designado ganador al matador de toros Anibal Ruiz por su «entrega y acertada actuación, sobre todo en la segunda faena de la última corrida de la feria de Ciudad Real del pasado día 19.

Presidió el jurado la primer teniente de alcalde, Teresa Aguirre, en representación del alcalde, que en esos momentos presidía el jurado del Premio Ayuntamiento, igualmente otorgado a Anibal Ruiz, e integrado, entre otros, por el presidente de la Federación Taurina Manchega, Diego del Moral, y los presidentes de la plaza de toros de Ciudad Real, Vicente Utrera y del club taurino, Rafael Ruiz.

Nota aclaratoria

Por error, introdujimos los nombres del jurado del premio otorgado por el Ayuntamiento ciudadrealeño a Aníbal Ruiz, en lugar del entregado por el Club Taurino, cuyo presidente es Rafael Ruiz Ruiz.

Ponce, Rivera y "El Juli" empataron a una oreja

M. LÓPEZ CAMARENA

La corrida de Torrestrella anunciada en la cartelería que la empresa de la plaza de La Malagueta tiene distribuida por toda la Costa del Sol y aledaños, fue sustituida por tres toros de Jiménez Pasquau lidiados en primero, quinto y sexto lugar, siendo éste sustituido por razones que ignoro y que no eran evidentes por uno de Gavira.; y otros tres de Santiago Domecq corridos en segundo, tercer y cuarto. Todos estuvieron bien presentados, especialmente los de Domecq, siendo en general buenos para los toreros y cumplidores en la suerte del «monopuyazo». El quinto, de Pasquau, no tuvo fuerza y resultó difícil al defenderse en la muleta. Segundo y tercero fueron aplaudidos, y el quinto pitado.

Enrique Ponce estuvo, como es habitual en él, el torero poderoso. Cuando el toro iba él toreaba con gusto y cuando no iba lo hacía embestir para sacarle pases de mérito. Sus dos faenas fueron de corte parecido ya que, cargó con el mejor lote. En el primero muy hizo un toreo muy fácil; en el segundo derrochó buen gusto. Dos pinchazos y honda trasera a su primero para ovación y saludo, y entera fulminante para el segundo que le valió una oreja y petición de la segunda, cosa que usía no concedió. Bronca al palco.

Rivera Ordóñez, salió en su segundo, el flojo y difícil toro de Jiménez Pasquau, dispuesto a ir al hule o a cortarle las orejas, cosa que consiguió a medias pues se llevó una ganada a ley como los toreros grandes. En su primero, al que realizó un armonioso y bello quite por chicuelinas, le enjaretó una faena muy técnica, aunque no bella. Estuvo siempre muy cerca, queriendo agradar al público y mejorar su imagen del día anterior. Mató de dos pinchazos y entera en el rincón de su abuelo. El toro, que había sido bravo, aun desangrándose, embestía con descaro al cuerpo de Rivera Ordóñez. Ovación y saludos. En el quinto, estuvo «arrancado» de principio a fin. Inició su labor con dos largas y seis lances de rodillas y la terminó jugándose el pellejo ante un toro que se quedaba muy corto y se defendía por su descarada falta de fuerzas. Rivera toreó con mérito y mucho gusto. Resultó cogido de manera espectacular, sin consecuencias. El toro le había querido quitar la faja en tres o cuatro ocasiones. Entera fulminante. Una oreja.

Julián López «El Juli» volvió a estar en lo que, creo, es su estilo habitual, siempre en la cara del toro, haciéndolo fácil y llegándole mucho al público. En primera faena supo ganar terreno al lancear a la verónica, evidenciando

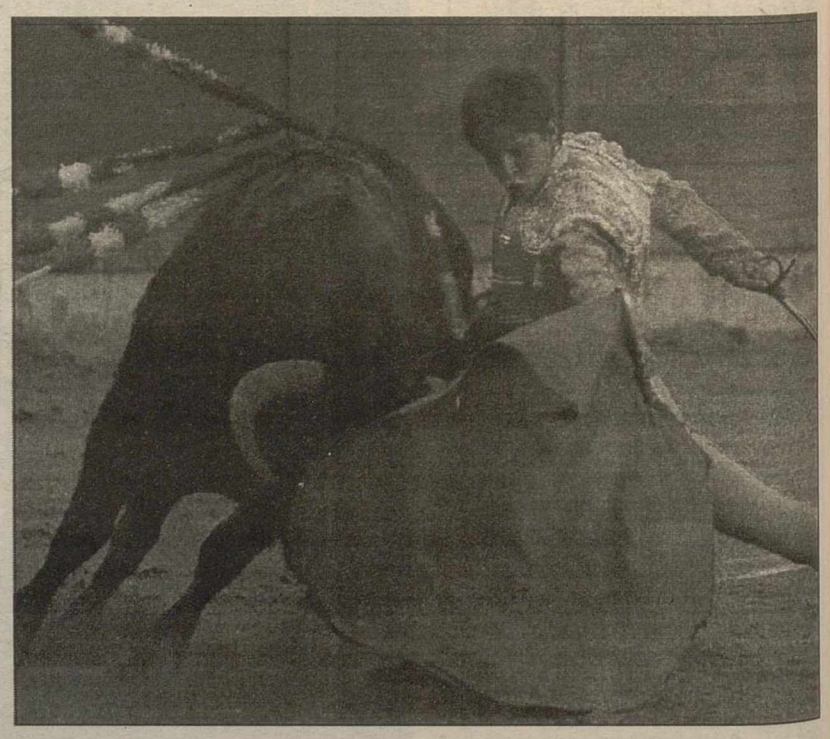

"El Juli", en un momento de la faena. EFE

inteligencia en los palos de banderillas: casi siempre efectistas y aliviados, ya que procura clavar por el mismo pitón y por los adentros. Con la muleta realizó una labor digna, y poco más. Pese a todo, como mató de una entera y es el torero de moda, el público le pidió una oreja que le fue concedida. En el sexto, el sobrero de Gavira, realizó una faena muy meritoria ya que el toro le creó dificultades en la muleta. Le sacó lo que tenía y le tragó mucho. A algunos nos hubiese gustado verle lidiar al toro devuelto a los corrales, ya que anunció en el primer tercio que podía haber sido un toro muy complicado. La presidencia nos hurtó este derecho. Cinco pinchazos y estocada en el sitio. Ovación y saludo.

M.C.D.2022

Bolsa Inmobiliaria

SU PUBLICIDAD, MEJOR EN La Tribuna de Ciudad Real ☎ 21 53 01

UNIFAMILIAR, 4 dormitorios, nuevo, salón, cocina con muebles preciosos, cochera, patio. Sólo 49.613 Ptas/mes. 926.21.59.49.

SEMICENTRO, 7.000.000, vendo piso, 3 dormitorios, totalmente nuevo, con muebles. 926.21.58.98.

UNIVERSIDAD, 7.000.000, vendo piso, amplias habitaciones, totalmente reformado, soleado, ideal para estudiantes. 926.21.58.98.

Anúnciese con nuestra Agencia en este diario. La Tribuna de Ciudad Real

SERVICIOS INTEGRALES DE PUBLICIDAD
JG & ASOCIADOS
DISEÑO DE CAMPAÑAS
IDENTIDAD CORPORATIVA
FOLLETOS - MARKETING
CATALOGOS - LOGOTIPOS
CARTELES - ETIQUETAS
RADIO - PRENSA
Camarín, 5, Bajo E 13001 CIUDAD REAL
Tlfo./Fax: 926/25 66 98 - E-Mail: jgasociados@cim.es

MORERÍA, vendo piso 3 dormitorios, amueblado, nuevo, luminoso, cocina nueva, bien situado, sólo 52.516 ptas/mes. 926.21.59.49.

VENDO ATICO, 3 dormitorios, céntrico, gran terraza, exterior, luminoso. Pague sólo: 44.863 ptas/mes. 926.21.58.98.

POR TRASLADO, 4.500.000, 3 habitaciones, soleado, amplio, gran patio. Facilidades de pago. 926.21.59.49.

VENDO CHALET, cerca de Ciudad Real, piscina, árboles frutales, gran extensión de terreno. Pague sólo: 44.335 ptas/mes. 926.21.58.98.

VENDO PISO ZONA UNIVERSITARIA. 5.700.000. Amplias habitaciones, totalmente nuevo, muy soleado. Pague como un alquiler. 926.21.59.49.

VENDO CASA, 5.800.000, amplias habitaciones, patio, cochera, baño reformado, soleadísima. Máximas facilidades. 926.21.58.98.

VENDO APARTAMENTO. Amplias habitaciones, ascensor, totalmente nuevo, ideal para estudiantes, pague sólo: 40.905 ptas/mes. 926.21.59.49.

VENDO CASA EN CIUDAD REAL, 5.500.000, 3 dormitorios, céntrica, soleada, grande. Facilidades de pago. 926.21.58.98.

PARA ANUNCIOS EN LA TRIBUNA
926 22 34 74
Y en Radio, Prensa Nacional y Provincial, B.O.P., B.O.E., Autobuses, Vallas, Buzoneo, TV, Imprenta, Creatividad...
SALAS PUBLICIDAD
Paloma, 13 - 1º - CIUDAD REAL
50 ANIVERSARIO 1948 - 1998
50 años de compromiso profesional
LOS PRIMEROS

VENDO TERRENO, 4.500.000, amplia extensión de terreno. Al lado de Ciudad Real. Gran oportunidad. Máximas facilidades. 926.21.59.49.

PISO CENTRICO. 9.000.000, 3 dormitorios, ascensor, exterior, soleado, gran terraza. Pague como alquiler. 926.21.58.98.

ANUNCIOS POR PALABRAS DE LA TRIBUNA. Tfno.: 926215301

BIEN SITUADO, 6.000.000, 3 dormitorios, exterior, terraza, soleado, reformado entero. Máximas facilidades. 926.21.59.49.

PISO SEMINUEVO, 6.000.000, 3 dormitorios, totalmente reformado, soleado, exterior. Facilidades de pago. 926.21.58.98.

VENDO DUPLEX, amplias habitaciones, nuevo, grande, soleado, inmejorables calidades. Pague sólo 35.626 ptas/mes. 926.21.59.49.

SU PUBLICIDAD, MEJOR EN La Tribuna de Ciudad Real ☎ 21 53 01

ORACION A SAN PANCRACIO

Abogado de los casos difíciles y desesperados. Reza nueve Avemarías, durante nueve días. Pide tres deseos, uno de negocios y dos imposibles. Al noveno día publica este aviso. Se cumplirá aunque no lo creas.

M.S.O

CENTRO DE ESTUDIOS
PUERTOLLANO
Centro homologado por el Ministerio del Interior (21-3-97)
CURSOS DE
*Vigilante de Seguridad
*Vigilante de Explosivos
*Escolta privado
*Guarda de campo/Caza
*Vigilante Coto Privado
C/Goya 29. Tel: 926 41 13 32 ó 689 154 154
*Próxima convocatoria SEPTIEMBRE
CURSOS SUBVENCIONADOS
Garantizamos Trabajo

Bolsa de Trabajo

BALTRANSA
Necesita
CONDUCTOR-MECANICO
Para Trayler, con Carnet ADR. Preferible con experiencia. Contrato indefinido. Tráficos Nacional e Internacional.
Preguntar por Emilio. Tfno: 926 22 08 50

SE NECESITA MATRIMONIO PARA CASA DE CAMPO
Ella cocinera, él mozo de comedor.
Abtenerse sin informes
Tlno 609-310009
Llamar de 10,00 a 13,00 h

SE NECESITA COCINERO
Tfno.: 926-22 33 53

Maruchi
Contrata
VIAJANTES
Contrato Laboral
Sueldo
Base + Comisión + Dietas
No es necesaria experiencia
Formación a cargo de la empresa
Interesados pueden acercarse al Domicilio de la Empresa Ctra. de Daimiel, 27 de Bolaños o llamar al telefono 926 87 00 35

SE VENDE MAQUINARIA DE REMOLACHA
* ARRANCADOR Y PELADOR MARCA FRANQUEL DE 6 LINEAS
* CARGADOR AUTOPROPULSADO MARCA DEWUL DE 6 TM.
* TRACTOR CON RUEDAS GEMELAS Y DOBLE TRACCION
RAZON RICARDO GARCIA
TELEFONOS:
941 41 77 95
639 32 29 34

ORACION A SANTA CLARA

Haga tres pedidos: uno de negocios y dos imposibles. Rezar durante nueve días, nueve Avemarías, mismo sin tener fe, será atendida. Rezar con una vela encendida y dejar quemar. Publicar al noveno día.

P.L.J.

ORACION A SANTA CLARA

Haga tres pedidos: uno de negocios y dos imposibles. Rezar durante nueve días, nueve Avemarías, mismo sin tener fe, será atendida. Rezar con una vela encendida y dejar quemar. Publicar al noveno día.

L.C.A.

Bolsa de Servicios

SUBASTAS SEMANALES: turismos, camiones, tarjetas, maquinaria, procedentes de embargos desde 65.000 ptas. Infórmese 902 10 03 00.

LA DESPENSA de Don Gil
ABRIMOS DOMINGOS Y FESTIVOS POR LA MAÑANA (12 a 15 h.)
No hay que ser "grande" para tener los mejores precios
Vea estos, compare y decida
- Jamón Ibérico Bellota, Guijuelo D.O., 24 meses: 6.500 ptas/kg.
- Jamón Ibérico Recebo, Guijuelo D.O., 18 meses: 4.800 ptas/kg.
- Lomo Ibérico Bellota Guijuelo: 6.000 ptas/kg.
- Mojama del Atlántico Extra: 3.800 ptas/kg.
- Tasajo de Ciervo: 3.800 ptas/kg.
- Chorizo y Salchichón de Ciervo Extra: 2.000 ptas/kg.
- Tortas (Queso) de La Serena D.O. 2.100 ptas./kg.
- Quesos Manchegos artesanos D.O.: "El Consuelo", "Pasamontes", Navaloshaces", "Abuelo Sixto", "Carpuela" "El Chisquero", "Mª Teresa Silva Melgarejo"
- Mazapanes de Peces, Hojaldrinas de Mata, Anchoas de Santoña y La Escala, Legumbres de León (garatizadas) etc., etc.
...Y de calidad mejor ni hablar; La Despensa de Don Gil sólo vende productos avalados por D.O. y/o en su defecto, Categoría Extra.
C/ Montesa, 2 (s/e Pza. del Pilar) - Telf./fax: (926) 22 49 45
13001 CIUDAD REAL

ORACION A LA VIRGEN PURÍSIMA

¡Oh! Virgen Purísima, llena de bondad y comprensión. Vos que sois la mejor intercesora ante la Divina Providencia, te ruego por medio de esa oración que ayudes a solucionar mi problema. Acordáos oh piadosísima Virgen María, que jamás se ha oído decir que ninguno de cuántos se han acogido bajo vuestro amparo, hayan implorado vuestra asistencia y dirigido sus súplicas, haya sido abandonado. Animado yo con tal esperanza, acudo a Vos, oh Virgen de las Vírgenes, y gimiendo bajo el paso de mis pecados, me postro a vuestros pies y os ruego me escuchéis (aquí indica tu petición). No desechéis mis súplicas, oh Madre Bondadosa; antes bien oidlas propicia y acogedlas favorablemente. Reza esta oración con toda devoción y fe; ten la plena seguridad de que tus problemas serán resueltos favorablemente para tí y tus familiares. Logrado tu pedido, publica esta oración tres días y adquiere la devoción de rezarla todas las noches.
Es muy milagrosa.

S.G.L.

ORACION A LA VIRGEN PURÍSIMA

¡Oh! Virgen Purísima, llena de bondad y comprensión. Vos que sois la mejor intercesora ante la Divina Providencia, te ruego por medio de esa oración que ayudes a solucionar mi problema. Acordáos oh piadosísima Virgen María, que jamás se ha oído decir que ninguno de cuántos se han acogido bajo vuestro amparo, hayan implorado vuestra asistencia y dirigido sus súplicas, haya sido abandonado. Animado yo con tal esperanza, acudo a Vos, oh Virgen de las Vírgenes, y gimiendo bajo el paso de mis pecados, me postro a vuestros pies y os ruego me escuchéis (aquí indica tu petición). No desechéis mis súplicas, oh Madre Bondadosa; antes bien oidlas propicia y acogedlas favorablemente. Reza esta oración con toda devoción y fe; ten la plena seguridad de que tus problemas serán resueltos favorablemente para tí y tus familiares. Logrado tu pedido, publica esta oración tres días y adquiere la devoción de rezarla todas las noches.
Es muy milagrosa.

P.E.A.

SU PUBLICIDAD, MEJOR EN La Tribuna de Ciudad Real ☎ 21 53 01

M.C.D.2022

TELEVISIÓN

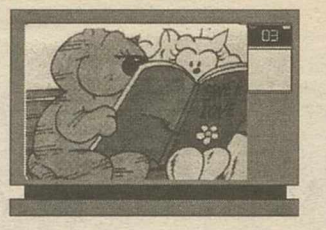

El terremoto de Turquía será el tema central del programa "Espejo Público"

"Sin identidad", estreno de nueva serie en La Primera de TVE

Jose PRIETO

Un fotógrafo, cuya vida transcurre sin sobresaltos y está felizmente casado, se encuentra una noche, por motivos que desconoce, sin identidad: nadie le reconoce, ni siquiera su novia, hasta que se da cuenta de que es víctima de una conspiración. Este es el arranque de la nueva serie que la primera cadena de TVE estrenará hoy domingo de madrugada, de título «Sin identidad», que se desarrolla en un clima de suspense al estilo de «The twiligth zone» (Dimensión desconocida). El protagonista, Thomas Veil, ve cómo una noche, mientras cena con su mujer, Alyson, ésta desaparece misteriosamente y cuando llega a su casa, Alyson, asustada, grita diciendo que no le conoce.

Lo peor llega cuando tras ella aparece el supuesto marido, que amenaza a Veil con un rifle y éste se ve obligado a huir. Al principio cree que se trata de una broma pesada, pero pronto comprueba que es objeto de una conspiración, cuya objetivo es la de destruir su identidad, haciendo desaparecer todo lo que forma parte de su vida y puede identificarle: su mujer, su madre, su carrera, su casa y hasta el pasaporte o la tarjeta de crédito.

Pero ¿por qué?. A Veil se le ocurre que, quizás, la clave resida en una de sus fotografías más impactantes, que él tituló «Orden secreta» y que ha desaparecido, en la que había captado una horrible ejecución de nativos, por ahorcamiento, en un país del Tercer Mundo. Todo se pone en su contra y cuando intenta entrar en su laboratorio, ya que sospecha que allí está la solución del enigma, unos matones intentan matarle y tiene que huir al desierto. Se propondrá, a partir de entonces, luchar para descubrir la verdad.

Uno de los desastres producidos por el terremoto en Turquía.

El terremoto de Turquía en "Espejo Público"

El terrible y devastador terremoto que ha asolado Turquía esta semana, será el tema central del informativo semanal de Antena 3 TV «Espejo Público, que presenta este mes Carmen Vergara. El reportaje se centrará en el equipo de bomberos y perros españoles que han viajado para colaborar en las tareas de rescate de las personas atrapadas en las ruinas de sus casas. Se da la circunstancia de que uno de los perros trasladados a la zona era, con anterioridad, de carácter agresivo y ahora, tras ser convenientemente adiestrado, ayuda a salvar vidas.

Otro de los reportajes de esta semana tendrá como protagonista a la localidad barcelonesa de Sitges, una de las ciudades más cosmopolitas de la costa española, en la que se dan cita una multitud de nacionalidades.

También Yago Lamela, el saltador de longitud español que está entre los 10 mejores del mundo, ha conversado con «Espejo público» en su tierra natal, antes de partir hacia los Mundiales de Sevilla. Como buen asturiano, afirma que los principales secretos para triunfar en su vida deportiva han sido la fabada y la sidra.

De viaje por Jordania

Este domingo de agosto, La 2 de TVE le ofrece la posibilidad de realizar un largo viaje sin moverse del salón de su casa, en el que podrá visitar de forma gratuita la misteriosa ciudad de Petra y conocer las causas de la guerra de Vietnam.

A las 11,30, la serie «Ciudades perdidas» le llevará de visita a Jordania, a la ciudad de Petra, y podrá conocer la historia de esta ciudad-estado, considerada como una joya del urbanismo de la arquitectura helenística.

Petra fue centro de una extensa red de rutas comerciales que enlazaban el extremo oriente con el Mediterráneo y alcanzó gran prosperidad hasta que fue anexionada por el imperio romano. En «Vietnam, país del sur», se analizará la implicación de los Estados Unidos en la guerra, en la que se utilizaron armas químicas; el gobierno de Diem y la ofensiva del Tet, hasta la caída de Saigón.

LOTERIA NACIONAL

SORTEO DEL DÍA 21 DE AGOSTO DE 1999

Diez series de 100.000 billetes cada una

SORTEO 67/99

Lista acumulada de las cantidades que han correspondido a los números premiados, clasificados por su cifra final

Estos premios podrán cobrarse hasta el día 22 de noviembre de 1999, INCLUSIVE

0		1		2		3		4		5		6		7		8		9	
Número	Pesetas	Número	Pesetas	Número	Pesetas	Número	Pesetas	Número	Pesetas	Número	Pesetas	Número	Pesetas	Número	Pesetas	Número	Pesetas	Número	Pesetas
13900	100.000	13901	100.000	13902	110.000	13903	100.000	13904	110.000	13905	100.000	13906	110.000	13907	100.000	13908	110.000	13909	150.000
13910	100.000	13911	100.000	13912	110.000	13913	100.000	13914	110.000	13915	100.000	13916	110.000	13917	100.000	13918	110.000	13919	100.000
13920	100.000	13921	100.000	13922	110.000	13923	100.000	13924	110.000	13925	100.000	13926	110.000	13927	100.000	13928	110.000	13929	100.000
13930	100.000	13931	100.000	13932	110.000	13933	100.000	13934	110.000	13935	100.000	13936	110.000	13937	100.000	13938	110.000	13939	100.000
13940	100.000	13941	500.000	**13942**	**100.000.000**	13943	500.000	13944	110.000	13945	100.000	13946	110.000	13947	100.000	13948	110.000	13949	100.000
13950	100.000	13951	100.000	13952	110.000	13953	100.000	13954	110.000	13955	100.000	13956	110.000	13957	100.000	13958	110.000	13959	100.000
13960	100.000	13961	100.000	13962	110.000	13963	100.000	13964	110.000	13965	100.000	13966	130.000	13967	100.000	13968	110.000	13969	100.000
13970	100.000	13971	100.000	13972	110.000	13973	100.000	13974	110.000	13975	100.000	13976	110.000	13977	100.000	13978	110.000	13979	100.000
13980	100.000	13981	100.000	13982	110.000	13983	100.000	13984	110.000	13985	100.000	13986	110.000	13987	100.000	13988	110.000	13989	100.000
13990	100.000	13991	100.000	13992	110.000	13993	100.000	13994	110.000	13995	100.000	13996	110.000	13997	100.000	13998	110.000	13999	100.000
																		17099	280.000
17100	**20.000.000**	17101	380.000	17102	110.000	17103	100.000	17104	110.000	17105	100.000	17106	110.000	17107	100.000	17108	110.000	17109	100.000
17110	100.000	17111	100.000	17112	110.000	17113	100.000	17114	110.000	17115	100.000	17116	110.000	17117	100.000	17118	110.000	17119	100.000
17120	100.000	17121	100.000	17122	110.000	17123	100.000	17124	110.000	17125	100.000	17126	110.000	17127	100.000	17128	110.000	17129	100.000
17130	100.000	17131	100.000	17132	110.000	17133	100.000	17134	110.000	17135	100.000	17136	110.000	17137	100.000	17138	110.000	17139	100.000
17140	100.000	17141	100.000	17142	16C.000	17143	100.000	17144	110.000	17145	100.000	17146	110.000	17147	100.000	17148	110.000	17149	100.000
17150	100.000	17151	100.000	17152	110.000	17153	100.000	17154	110.000	17155	100.000	17156	110.000	17157	100.000	17158	110.000	17159	100.000
17160	100.000	17161	100.000	17162	110.000	17163	100.000	17164	110.000	17165	100.000	17166	130.000	17167	100.000	17168	110.000	17169	100.000
17170	100.000	17171	100.000	17172	110.000	17173	100.000	17174	110.000	17175	100.000	17176	110.000	17177	100.000	17178	110.000	17179	100.000
17180	100.000	17181	100.000	17182	110.000	17183	100.000	17184	110.000	17185	100.000	17186	110.000	17187	100.000	17188	110.000	17189	100.000
17190	100.000	17191	100.000	17192	110.000	17193	100.000	17194	110.000	17195	100.000	17196	110.000	17197	100.000	17198	110.000	17199	100.000
Terminaciones		Terminaciones		Terminaciones		Terminaciones		Terminaciones		Terminaciones		Terminaciones		Terminaciones		Terminaciones		Terminaciones	
		081	50.000	942	160.000	2203	250.000	4	10.000			66	30.000			8	10.000	579	50.000
		641	50.000	42	60.000	4273	250.000					6	10.000					799	50.000
				2	10.000													909	50.000

ESTE SORTEO ADJUDICA 4.282.100 DÉCIMOS PREMIADOS POR UN IMPORTE DE 7.000.000.000 PESETAS

PREMIO ESPECIAL 490.000.000 Ptas. Núm. 13942 PRIMER PREMIO	FRACCIÓN	SERIE	PREMIO ACUMULADO
	2.ª	7.ª	500.000.000

INSTRUCCIONES PARA LA CONSULTA DE ESTA LISTA

1.º Comprueba si la fecha del sorteo y el dibujo que figuran en la parte superior de la lista coinciden con los de su billete o décimo.

2.º En cada columna, y sólo en ella, están todos los premios y reintegros que han correspondido a todos los números que terminan con la cifra grande que la encabeza, clasificados en dos grupos: números completos y terminaciones.

Por ejemplo. si su número termina en 1. ha de fijar su atención únicamente en la columna encabezada con un uno, los premios indicados en la columna son los que co - rresponden a un billete, o sea, a diez décimos.

3.º Vea si en la columna de números aparece el que Ud. juega y, si así fuera, a la derecha encontrará acumulado el importe total de los premios que han correspondido a l billete, con excepción de los especiales que figuran ya acumulados en el recuadro inm e- diatamente anterior a estas instrucciones.

4.º Si no está su número completo puede tener premio en el grupo terminacio - nes. Si las hay de cuatro cifras y su número las tiene igualmente dispuestas, a la derecha encontrará el total de premios que han correspondido a todos los números que terminan con esas cuatro cifras.

Si no tiene premio por terminación de cuatro cifras, o no las hay, proceda en la misma for ma con las terminaciones de tres cifras. en su caso con las de dos v. finalmente. con las de una.

M.C.D.2022

La programación de hoy

La Primera tve1

mañana

07,45 ¡DOMINGO FIESTA!
10,10 CONOR: EL RUGIDO «El proyector» Serie
11,00 MOTOCICLISMO: CAMPEONATO DEL MUNDO DE VELOCIDAD Gran Premio República Checa 125 c.c. (11.15) 500 c.c. (12.30) 250 c.c. (14.00)
15,00 TELEDIARIO-1 Presentadores: Almudena Ariza, Pedro Sánchez Quintana y Sergio Sauca.
15,30 EL TIEMPO

tarde

15,35 SESION DE TARDE «Somos los mejores» Nacionalidad: D: Stephen Herek I: Emilio Estévez, Joss Akland
17,35 CINE DE ORO «Montaña rusa»
19,40 PLANETA SOLITARIO: AFRICA ORIENTAL, TANZANIA Y ZANZIBAR.
20,25 WAKU-WAKU Presentado por: Nuria Roca
21,00 TELEDIARIO-2 Informativos
21,35 EL TIEMPO

noche

21,40 LA PELICULA DE LA SEMANA «Escapada»
23,35 ESPECIAL CINE «Solo ellas...los chico a un lado»
01,35 SIN IDENTIDAD (nueva serie)
02,40 NOTICIAS
02,45 CINE DE MADRUGADA I «Desmadre en las aulas» Comedia
04,20 CINE DE MADRUGADA II «Brigada antiestafa» D: Bruno Corbucci. I: Tomas Milian, David Hemmings. Policíaca

La 2

mañana

06,00 EURONEWS
07,50 CONCIERTO
08,45 TIEMPO DE CREER
09,00 EL ARCA DE NOE
09,30 PUEBLO DE DIOS
10,00 ULTIMAS PREGUNTAS
10,25 TESTIMONIO
10,30 EL DIA DEL SEÑOR
11,30 CIUDADES PERDIDAS
12,35 EXPEDICION URU
13,30 VIETNAM, PAIS DEL SUR
14,30 DE POLO A POLO (LA AMERICA SALVAJE) La Pampa y el Chaco

tarde

15,00 ESTADIO-2 CICLISMO. COPA DEL MUNDO ATLETISMO. CAMPEONATO DEL MUNDO SEVILLA 99
18,00 SUPERCROSS. CAMPEONATO DE ESPAÑA VELA, REGATA CIUDAD DE MELILLA CAMPEONATO DE EUROPA DE CAMIONES WINDSURF TRAINERAS ATLETISMO CAMPEONATO DEL MUNDO DE SEVILLA

noche

23,00 ESTUDIO ESTADIO
00,30 TIEMPO DE DANZA UN DIA EN LA CIUDAD
01,30 FESTIVAL DE JAZZ DE SAN SEBASTIAN
01,25 CINE CLUB «Marcha o muere» D: Frank Wisbar. I: Stewart Granger, Dorian Gray. Ddurante la guerra de Argelia, el alto mando francés, encarga al capitán Leblanc una difícil misión: capturar a un caudillo rebelde para que sea juzgado y fusilado.

Antena 3

mañana

06,20 SIRENAS
07,00 SALLY, Y LA MAGA
07,20 CLUB MEGATRIX Con Ana Chávarri y David Pérez, Incluye_ Chip y Charly, las aventuras de Hohnny Quest, Chicho Terremoto, supercampeones, Batman.
12,50 MENUDAS ESTRELLAS (Rep.)
15,00 NOTICIAS DEL FIN DE SEMANA Informativos
15,30 EL TIEMPO

tarde

15,35 CINE «Pequeños héroes» (1999) D: Henri Charr I: Thomas Garner, Brad Sergi, Kristina Brandt.
17,30 PELICULA «Un lugar salvaje» (1996) D Joseph L. Scanlan I: Robert Urich, Avery Brooks, Cynthia Dale
19,00 TOCADOS POR UN ANGEL Serie
20,00 ESPEJO PUBLICO
21,30 NOTICIAS FIN DE SEMANA

noche

21,45 ESOS LOCOS BAJITOS Presentado por Bertín Osborne.Programa en el que los protagonistas son los más pequeños de la casa.Junto a ellos pasaremos un rato muuy agradable
23,00 VIVE EL VERANO
01,00 INDIANA JONES
02,00 CINE «Causas mortales» (1985) D: Lamont Johnson I: Jonh Ritter, Alfre Woodard
04,00 TELEVENTA

Tele 5

mañana

06,30 TARZAN Serie
07,20 ACAPULCO HEAT Serie
09,05 CIAK JUNIOR
09,20 FUERA DE ONDA Dos episodios
10,05 MIKE Y KATE Serie
10,25 CINE MATINAL «El príncipe de Bel Air»
12,00 LAS AVENTURAS DE RIN TIN TIN Serie de acción y aventuras
12,30 WALKER Dos episodios. Con Chuck Norris
14,30 INFORMATIVOS TELECINCO Informativos

tarde

15,15 CINE FIN DE SEMANA I «El rector»
17,30 CINE FIN DE SEMANA II «Cazadores a sueldo»
19,30 LOS SMITH Serie El señor Smith deben rescatar a un brillante científico que, sin saberlo, se alía con el terrorista Major Elias Stone, un astronauta resentido
20,30 INFORMATIVOS TELECINCO Informativos

noche

21,30 7 VIDAS David vuelve a casa depués de haber pasado un estupendo fin de semana con Estefanía
22,30 FIEBRE DEL DOMINGO NOCHE Presentado por: juan y Medio, Carlos Tena, el Chaval de la Peca.
24,30 EXPEDIENTE X
01,30 NO SOLO MUSICA
02,00 CINE CLASICO «Jim Thorpe» Drama
03,45 INFOCOMERCIALES
04,30 FRONTON

Canal +

mañana

08,20 EL JUEGO DE LAS LUNAS (Mult)
08,50 PIM, PAM, PLUS
10,50 DOCUMENTAL NATURALEZA: Mares de tiburones y rayas
11,50 PREVIO FUTBOL
12,00 LIGA ESPAÑOLA (2a. División)
14,00 CONCIERTO BASICO: Duncan Dhu (Mult.) Desde la sala Luz de Gas de Barcelona, actuación del dúo donostiarra en el año en el que ha editado una antología
14,55 CNN+. NOTICIAS

tarde

15,00 FUTBOL MUNDIAL
15,30 DOCUMENTAL NATURALEZA: Las capibaras del Orinoco
16,22 CINE: «Solo en casa 3» D:Raja Gosnell I: Alex D.Linz, Olek Krupa
18,00 CINE: «La salchicha peleona»
19,25 CINE: «Los Borrowers»
20,50 PREVIO FUTBOL LIGA ESPAÑOLA Hoy comienza la temporada 99/00 de la liga española de fútbol.
21,30

noche

23,30 EL TERCER TIEMPO
00,30 CINE: «Fuera de juego» D:David Evans I:Colin Firth, Ruth Gemmel
02,09 FUTBOL ARGENTINO
03,59 CINE: «Un hombre y dos mujeres» D:Rafael Eisenman I:Billy Zane, Joan Severance
05,27 CINE: «Vigilante nocturno» Suspense
07,11 ESPECIAL CANAL+: Star Wars: Vuelve la fuerza

CanalSur

mañana

06,45 CARTA DE PRESENTACIÓN
07,00 CLASICA
07,30 CONVENTOS ANDALUCES
08,00 PAQUES NATURALES Serie documental que recobe cada uno de los espacios protegidos de nuestra región
08,30 LA BANDA DEL SUR
10,30 TESTIGOS HOY
11,00 LA LACNSE INFORMA
11,30 LUCKY LUCK
12,05 SINDSURF
12,10 VEO,VEO 99
14,30 CANAL SUR NOTICIAS

tarde

15,00 DIBUJOS ANIMADOS
15,35 CINE SESION DE TARDE. D: Daniel Adams I:Honathan Penner, Sandra Bullock, Gerald Orange "Mi novio quiere ser millonario"
17,20 CINE "Jubal
19,05 OLE VERANO Selección de los mejores vídeos domésticos
20,30 CONTRAPORTADA Espacio informativo con noticias y comentarios desociedad.Resumen de la semana

noche

21,00 CANAL SUR NOTICIAS
22,30 RIA PITA Porograma especial con los mejores éxitos del mundo de las sevillanas y la copla
00,00 LA LIGA
01,00 CAMPEONATO DEL MUNDO DE ATLETISMO
01,10 CINE:"LA FUERZA DEL VIENTO" D: Carroll Ballard I:Mattehew Modine, Jennifer Grey.
03,10 TESTIGOS HOY
03,45 DESPEDIDA Y CIERRE Final emisión

SURCO TELEVISIÓN

SURCO TELEVISION

LUNES A VIERNES

07,30 LO QUE SABEMOS
10,15 DESAYUNOS CON JESUS
11,00 MISA DE DOMINGO
11,40 HAY JOB!
13,00 SURCO CLUB
13,25 SURCO CLUB: Sabrina
13,55 NUESTROS PUEBLOS: Feria de Pedro Muñoz
14,30 OCURRIO EN LA MANCHA
15,20 AVENTURA DE VIAJAR
15,50 SUPER MEZCLAS
17,00 NUESTROS PUEBLOS: Feria de Villacañas
18,00 OCURRIO EN LA MANCHA
19,00 CLIPEANDO
22,00 OCURRIO EN LA MANCHA
22,50 LA NOCHE MAS..
02,30 ADULT CHANNEL
04,00 TU DECIDES

TOMELLOSO - ALCÁZAR DE SAN JUAN Y COMARCAS... CANAL 25 UHF
VALDEPEÑAS Y COMARCA..... CANAL 23 UHF
VILLARROBLEDO Y COMARCA..... CANAL 28 UHF

TELEVISION TVCR CIUDAD REAL

PROGRAMACION

LUNES A VIERNES

00:00 Sólo Música
11.45 La Hora Mágica
12:45 Objetivo Diario (Reposición)
13:45 La Prórroga (Reposición)
14:30 Las Noticias (1ª Ed.)
15:00 La Moda
15:55 La Música que viene
16:00 Tarde Infantil (TV en Rosa con Jesús Mariñas, los lunes)
17:30 Documental
18:00 Pide tu Vídeo
20:00 Lunes: El Catalejo (Cultura) Martes: El Estribo (Hípica) Miércoles: Dos Butacas por favor (Cine) Jueves: Todo Motor (Motor) Viernes: Local Musical (Música)
20:45 Vidente: Isabel Nogales
21:30 Las Noticias (2ª Ed.)
22:10 La Música que viene
22:15 Objetivo Diario
23:30 La Prórroga
00:00 Las Noticias (Reposición) Su Mirada (viernes)
00:30 Sólo Música
01:30 Película X (viernes y sábados)

SABADOS

03:00 Sólo Música
13:00 Su Mirada
13:30 Vidente. Isabel Nogales
14:00 Caza y Pesca
14:30 La Semana en Noticias
15:00 Cine Sólo Música

DOMINGOS

03:00 Sólo Música
13:00 Vidente: Isabel Nogales
13:30 TV en Rosa (con Jesús Mariñas)
14:30 La Semana en Noticias
15:00 Cine Sólo Música

M.C.D.2022

¡Pídanos un maravilloso regalo, que le obsequiaremos al reservar sus LIBROS DE TEXTO!
MESA SUMINISTROS
C/ Calatrava, 27 Telf.: 926 22 06 42
C/ Lanza, 1 Telf.: 926 22 87 52

MESA SUMINISTROS
¡RESERVE AHORA SUS LIBROS DE TEXTO...
....Y VAYASE TRANQUILO DE VACACIONES!

PLAZA DEL PILAR

Las coplillas de Ramón

La mascota revoltosa

En la fiesta del deporte,
con todo el mundo pendiente,
cómo sorpresivamente
nos llevamos un buen corte.

Delante de tanta gente,
así como si tal cosa,
apareció de repente
la mascota revoltosa.

No fue lugar ni momento.
Cosas así desentonan
pero el marketing funciona
y alguno extraña contento.

Resulta que ese cretino
quitó al refrán la verdad
pues confundió al tocino
con salto y velocidad.

Cosas que pasan

Un tetrapléjico llega a Santiago en ultraligero desde Portugal

Efe-Santiago

Carlos Rodríguez, un tetrapléjico de 30 años que reside en Ponteareas, llegó ayer por la tarde al aeropuerto de Santiago tras volar, desde el norte de Portugal, en un ultraligero que pilotaba el cinco veces campeón de España de esta categoría, Manuel Rey.

Carlos Rodríguez, que padece desde hace nueve años una lesión medular por la que tiene mermada su movilidad al nueve por ciento, aseguró que el viaje fue muy especial para él, porque representa su afán de superación y está motivado por cuestiones religiosas y espirituales.

El peregrino partió, junto con Manuel Rey, del aeródromo portugués de O Cerval, en Vilanova de Cerveira, a unos nueve kilómetros de la frontera gallega, y llegó al aeropuerto compostelano una hora y diez minutos después.

Han durado poco

Estos maceteros adornan desde hace pocas semanas las aceras de los jardines de El Prado. Pero ahora hay algo que los adorna a ellos: unas pintadas "graffiteras". Ciudad Real, desde luego, no es Madrid todavía, pero se va pareciendo en cuanto a desconsideración cívica. Intentemos parecernos en otras cosas mejores a las grandes ciudades. RUEDA

Muere un obrero al caer de un tejado en San Clemente (Cuenca)

La Tribuna

Un joven de 32 años ha fallecido en Puente de Vadillos, en el término municipal de Cañizares (Cuenca), cuando reparaba, junto a otros dos obreros, el tejado de uralita de una nave industrial a doce metros de altura y fallar la cuerda de seguridad de la que estaba suspendido.

Según informó ayer la Comandancia de la Guardia Civil de Cuenca, el accidente laboral, en el que ha perdido la vida Ricardo Martínez Sánchez, tuvo lugar sobre las 19:00 horas de anteayer en una nave industrial propiedad de la empresa Navarro S.A..

El infortunado obrero hacía uso del arnés y cuerda de seguridad, que se cortó, al parecer, por el rozamiento con la uralita del tejado.

La autoridad judicial ordenó el traslado del cadáver del joven al depósito municipal de Canizares y las correspondientes diligencias ya han sido puestas a disposición del juzgado de instrucción número 3 de la capital conquense.

Detenidos dos marroquíes

La Guardia Civil de San Clemente (Cuenca) ha detenido a dos súbditos marroquíes como presuntos autores de un robo con violencia y haber causado lesiones de carácter leve a un hombre de la misma nacionalidad, al que le arrebataron la cartera con once mil pesetas.

Según informó ayer la 142 Comandancia de la Guardia Civil de Cuenca, los hechos sucedieron sobre las siete de la mañana del pasado jueves en la discoteca «Sifos» de San Clemente en Cuenca, cuando O.Y. y E.A., de 20 y 23 años de edad, respectivamente, agredieron a A.E., de 21 años y vecino de esta localidad, quien tuvo que ser atendido en el centro de salud por sufrir heridas leves.

Los presuntos agresores han pasado a disposición judicial después de que fueran reconocidos por la víctima y el juzgado de instrucción número dos de la localidad conquense de San Clemente sigue las correspondientes diligencias, según las fuentes.

Pico Tazos

*La Policía Local, al igual que el resto de Fuerzas de Seguridad, está teniendo mucho trabajo en los últimos días.

*Sin ir más lejos, y sólo durante la pasada madrugada, la Policía Local confiscó en Ciudad Real 43 punteros láser, prohibidos oficialmente ya que pueden provocar lesiones oculares.

*También los gamberros han tenido quienes les frenasen los pies, pues en la plaza de Agustín Salido, los efectivos de este Cuerpo identificaron a tres jóvenes que estaban rompiendo cabinas telefónicas, a la 1 de la madrugada.

*La Policía Local, asimismo, impidió el destrozo de un banco en los jardines de El Torreón, donde identificaron a dos jóvenes.

Ultima Hora

El cantante de la Orquesta Topolino resultó herido en una caída, aunque salió a cantar

P. M./M.D.L.P

El cantante de la Orquesta Topolino resultó herido ayer en Ciudad Real al tropezar con gran bafles mientras ensayaba horas antes de iniciar el concierto que iba a ofrecer en el Auditorio La Granja. A consecuencia del accidente se hizo un gran corte en una de las piernas, por lo que fue trasladado al Hospital Alarcos. En Urgencias fue atendido de una herida de unos diez centímetros en forma de uve, cerca de la tibia. Tras darle varios puntos el cantante manifestó encontrarse mejor y abandonó el hospital para acudir a su cita con los ciudadrealeños.

M.C.D.2022