DOMINGO, 17 DE MARZO DE 2002

La Tribuna de Toledo

AÑO XII- NÚMERO 4.095/ 1,65 Euros

DIARIO INDEPENDIENTE

CLM DOMINICAL
Soledad, pasión y amistad, en el último estreno del director manchego

6-7/ ENTREVISTA
Albertina Oria anuncia que permanecerá en su escaño lo que queda de legislatura

EMPLEO Y ECONOMÍA
La OCU hace un estudio comparativo entre las operadoras de telefonía

El madridista Raúl disputa un balón a los barcelonistras Puyol y Bonano EFE

Equilibrio en el Madrid -Barça

Xavi y Zidane marcaron los goles del encuentro, que acabó en empate

El Real Madrid y el Barcelona no consiguieron ayer pasar del empate en un encuentro al que asistieron 95.000 espectadores. Con este resultado el Barcelona se aleja un poco más de las posiciones de privilegio después del empate firmado con el Real Madrid, un equipo que estuvo bien dirigido por Zidane en el primer tiempo, aunque la gran aportación de Xavi en la segunda parte permitió la reacción de los locales y el equilibrio final.

PÁG.. 49

ADEMÁS

4/TOLEDO
El Pleno del jueves dará luz verde a la ampliación del Colegio Público San Lucas y María

4/TOLEDO
Fomento y la Junta aportan un millón de euros más para rehabilitar las viviendas del Casco

45/SOCIEDAD
Herida grave una mujer al ser atacada por un pit-bull al que azuzó su novio contra ella

32/NACIONAL
Manuel Fraga es reelegido presidente del Partido Popular de gallego por séptima vez

11/PROVINCIA
El Gobierno destinó a la más de 30.000 euros para mejorar las infraestructuras de las comisarías

Unas 300 personas exigen en Toledo el cierre de dos vertederos

Alrededor de 300 personas se manifestaron ayer bajo la lluvia desde la Puerta de Bisagra hasta la plaza de Zocodover para exigir a las diversas administraciones que atiendan a sus reclamaciones y busquen terrenos alejados de los núcleos de población para la creación de las plantas de compostaje y tratamiento de residuos.

Con una continua demanda de diálogo, ya no sólo entre las instituciones locales, provincial y regional sino también con los vecinos afectados, transcurrió la marcha emprendida por los residentes de las localidades de Cazalegas y Lucillos y de la zona de Valparaíso, en la capital regional, quienes exigieron que los gobernantes "se esfuercen en la medida necesaria" para elegir los lugares más idóneos de cara a la dotación de estas instalaciones, de manera que se eviten molestias y perjuicios a los ciudadanos. Unas infraestructuras de compostaje, "como sistema elegido para la eliminación, tratamiento y reciclado de los residuos" de la provincia, que los vecinos quieren que se pongan en marcha, pero no a una distancia tan próxima de sus hogares.

PÁG. 3

33/INTERNACIONAL

El Consejo de la UE aprueba la tarjeta sanitaria europea

El Consejo Europeo ha aprobado la creación de una tarjeta sanitaria europea, con la que se facilitará atención médica a los ciudadanos europeos en sus desplazamientos dentro de la UE, anunció ayer el presidente de turno de la Unión, José María Aznar. Durante la rueda de prensa posterior a la reunión del Consejo Europeo, Aznar mostró un modelo de la futura tarjeta sanitaria europea, que tiene el tamaño de un carné de identidad o una tarjeta de crédito.

¿NECESITA DINERO?
- Para ampliar su hipoteca
- Para pagar deudas o cancelar embargos
- Para pagar en una sola cuota más barata todos sus préstamos
- Para lo que desee

FINANCIACION TOTAL COMPRA VIVIENDA
Por el precio de un alquiler, desde tan sólo 40€ al mes por millón de pesetas
(incluidos impuestos, escrituras, comisiones, etc.).
- No importa su situación actual
- Expónganos su caso
- Consulta gratuita

INTERPRESTAMOS - Consultores Financieros
Tel.: 925 81 26 53 - 91 541 01 06

M.C.D.2022

EL TIEMPO

DOMINGO 17

El Instituto Nacional de Meteorología (INM) prevé para hoy en Castilla-La Mancha muy nuboso a cubierto, excepto en el sureste, donde habrá intervalos nubosos a primeras horas. Precipitaciones débiles a moderadas, localmente fuertes, generalizadas y ocasionalmente tormentosas, que serán de nieve, en cotas de entre 1.100 a 1.700 metros en los sistemas montañosos del norte y a 1.600 metros en el sureste. Temperaturas sin cambios. Vientos del sur, flojos a moderados. Predicción para el domingo, día 17: Lluvias que disminuirán hacia el este de la región y ascenso ligero de las temperaturas. Viento del suroeste con intervalos de muy

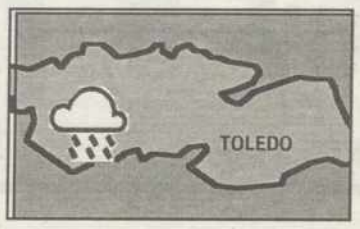

fuerte en el litoral de Galicia que estarán acompañados de chubascos moderados localmente intensos. Las lluvias se extenderán al resto de la Península y Baleares disminuyendo en intensidad y probabilidad hacia el este, al igual que en Canarias que se prevén intervalos nubosos.

AYER EN LA CAPITAL

Máxima	14
Mínima	7

CIUDAD	MAX	MIN
Albacete	9	8
Ciudad-Real	12,2	7,4
Cuenca	7	6
Guadalajara	--	--
Toledo	14	7

TRENES

TOLEDO – MADRID (A)

SAL.	DÍAS	LLEG.
06.30[1]	LMXJV	07.30
07.30[1]	LMXJV	08.30
08.25[2]	DIARIO	09.30
10.00[2]	DIARIO	10.58
12.25[2]	DIARIO	13.26
14.25[2]	DIARIO	15.35
16.30[4]	DIARIO	17.28
18.57[2]	DIARIO	19.57
20.58[2]	DIARIO	21.58

MADRID – TOLEDO (A)

SAL.	DÍAS	LLEG.
06.30[1]	LMXJV	07.53
08.30[2]	DIARIO	09.47
10.14[3]	DIARIO	11.30
12.12[2]	DIARIO	13.25
14.44[3]	DIARIO	16.00
16.30[2]	DIARIO	17.44
17.55[3]	DIARIO	19.21
19.23[1]	LMXJV	20.36
20.26[3]	DIARIO	21.39

TOLEDO – ARANJUEZ (B)

SAL.	DÍAS	LLEG.
06.30[1]	LMXJV	06.57
08.25[2]	DIARIO	08.57
10.00[2]	DIARIO	10.27
12.25[2]	DIARIO	12.52
14.25[2]	DIARIO	14.57
16.30[2]	DIARIO	16.57
18.57[3]	DIARIO	19.24
20.58[2]	DIARIO	21.27
-	-	-

ARANJUEZ – TOLEDO (B)

SAL.	DÍAS	LLEG.
07.20[1]	LMXJV	07.53
09.17[3]	DIARIO	09.47
11.03[3]	DIARIO	11.30
12.57[2]	DIARIO	13.25
15.30[3]	DIARIO	16.00
17.17[3]	DIARIO	17.44
18.51[2]	DIARIO	19.21
20.08[1]	LMXJV	20.36
21.12[2]	DIARIO	21.39

TOLEDO – TOLEDO-INDUS (C)

SAL.	DÍAS	LLEG.
08.25[1]	DIARIO	08.31
14.25[2]	DIARIO	14.31
20.58[2]	DIARIO	21.04

TOLEDO-INDUS – TOLEDO (C)

SAL.	DÍAS	LLEG.
07.47[1]	LMXJV	07.53
09.41	DIARIO	09.47
15.54	DIARIO	16.00
19.15	DIARIO	19.21

TOLEDO – ALGODOR (D)

SAL.	DÍAS	LLEG.
08.25[2]	DIARIO	08.37
14.25[2]	DIARIO	14.37
20.58[2]	DIARIO	21.10

ALGODOR – TOLEDO (D)

SAL.	DÍAS	LLEG.
09.35[1]	DIARIO	09.47
15.48[1]	DIARIO	16.00
19.07[1]	DIARIO	19.21

TOLEDO – CASTILLEJO-ANOVER (E)

SAL.	DÍAS	LLEG.
08.25[2]	DIARIO	08.47
14.25[2]	DIARIO	14.47
18.57[4]	DIARIO	19.16

CASTILLEJO-ANOVER – TOLEDO (E)

SAL.	DÍAS	LLEG.
09.26	DIARIO	09.47
15.39	DIARIO	16.00
18.59	DIARIO	19.21

[1] Periodo de circulación: (1) 28/01/01 - 11/04/01. (2) 28/01/01 - 21/05/01. Precio: 390 ptas. turista.
[2] Periodo de circulación: (1) 28/01/01 - 11/04/01. (2) 28/01/01 - 21/05/01. Precio: 390 ptas. turista.
[3] Periodo de circulación: (1) 28/01/01 - 11/04/01. (2) 28/01/01 - 21/05/01. Precio: 390 ptas. turista.
[4] Periodo de circulación: (1) 28/01/01 - 11/04/01. (2) 28/01/01 - 21/05/01. Precio: 390 ptas. turista.
[5] Periodo de circulación: (1) 28/01/01 - 11/04/01. (2) 28/01/01 - 21/05/01. Precio: 390 ptas. turista.

FARMACIAS DE GUARDIA

TOLEDO
DIURNA Tornerías 14
24 HORAS Avda. General Villalva 10

TORRIJOS
HOY Manuel Benallas 2

MADRIDEJOS
HOY Santa Ana 58

VILLACAÑAS
HOY Mayor 25

QUINTANAR DE LA ORDEN
HOY Plaza del Grano 3

ESCALONA
HOY Avda de la Constitución 4

ILLESCAS
HOY Murillo 1

SANTORAL

Patricio, José de Arimatea, Teodoro y Pablo.

PLAN CIUDAD DIRECTO

	ALBACETE TOLEDO	TOLEDO ALBACETE
Lunes	06:00-08:45	06:00-08:45
M-V	07:00-09:45	07:00-09:45
L-V	16:30-19:15	16:30-19:15
D	18:00-20:45	18:00-20:45

	GUADALAJARA TOLEDO	TOLEDO GUADALAJARA
L-V	09:00-11:15	07:00-09:15
L-V	16:00-18:15	17:00-19:15
D	17:00-19:30	20:00-22:30

	CUENCA TOLEDO	TOLEDO CUENCA
L-V	06:30-08:45	16:30-18:45

	PUERTOLLANO CIUDAD REAL TOLEDO	TOLEDO CIUDAD REAL PUERTOLLANO
L-V	06:30-07:15-08:45	07:00-08:30-09:15
L-V	16:30-17:15-18:45	16:30-18:00-18:45
D	17:00-17:45-19:15	20:00-21:30-22:15

TELÉFONOS DE INTERÉS

SEGURIDAD CIUDADANA

Policía Nacional	091 / 925 28 85 00
Policía Local	092 / 925 25 04 12
Guardia Civil	062
Guardia Civil de Tráfico	925 21 57 36 / 925 22 08 29
Protección Civil	925 26 97 20
Bomberos Toledo	925 22 60 80
Bomberos Villacañas	925 20 18 20
Teléfono de Emergencias	112

SERVICIOS SANITARIOS

Hospital Virgen de la Salud	925 26 92 00
Cruz Roja	925 22 22 22
Parapléjicos	925 26 92 50
Hospital Provincial	925 25 93 50
Ambulancias S.S.	925 22 15 22

AGUA, ELECTRICIDAD

Agua	925 22 36 59
Iberdrola (avisos)	925 22 98 01 y 901 20 20 20

TRANSPORTES

Radio Taxi	925 22 50 59
RENFE	902 24 02 02
Estación de Autobuses	925 21 58 50

INFORMACIÓN

Ayuntamiento	925 26 97 00
DGT	900 12 35 05
Ayuda contra la Drogadicción	90 16 15 15
Información Toxicológica	91 562 04 20
Teléfono de la Droga del CNP	925 28 85 87
Teléfono de Atención a la Mujer	900 200 414
Teléfono jóven de la sexualidad	900 714 093

AUTOBUSES

SALIDAS DESDE TOLEDO

ALBACETE Lunes a viernes, 15'00.

CIUDAD REAL Lunes a viernes, 15'30.

MADRID
Lunes a sábado, de 06'30 a 22'00 (cada media hora)
Directos: 7, 8, 9, 10, 11, 12, 13, 14 ,15, 15'30, 16'30, 17'30, 18'30, 19'30
Domingos y festivos, de 08'30 a 23'30 (cada media hora)
Directos: Sábados: 8, 9, 11 y 12.
Domingos: 17, 18, 19 y 20.

CUENCA Lunes a viernes, 17'30.

TALAVERA DE LA REINA
Lunes a viernes: 07'15, 08'30, 10. 11. 12, 13, 14, 15'30, 16'30, 17'30, 18'30, 20 y 22.
Sábados: 8, 10, 12, 14'30, 19 y 22.
Domingos y festivos: 10, 14'30, 19 y 22.

LA SUERTE

Datos facilitados por la Agencia EFE, sujetos a comprobación en lista oficial.

ONCE

Premiado el viernes

50.822 — Serie **016**

LUNES 11	50.732
MARTES, 12	47.978
MIÉRCOLES, 13	58.388
JUEVES, 14	67.238
VIERNES 8	00.078
SERIE	068
DOMINGO 10	51.325
SERIE	019

BONOLOTO

Lunes, 11	Martes, 12	Miércoles, 13	Viernes, 15
1 17 23 36 38 40	2 3 11 43 44 46	1 12 15 18 24 34	4 6 7 12 22 42
Compl. 10	Compl. 9	Compl. 11	Compl. 9
Reint. 1	Reint. 0	Reint. 3	Reint. 4

PRIMITIVA

								C	R
14/03/02	6	18	24	28	35	41		30	0
16/03/02	11	28	29	36	37	44		39	1

EL GORDO DE LA PRIMITIVA

							Compl.	Reint.
10/03/02	6	16	19	40	47	49	12	5

El consumo moderado de vino es beneficioso para tu salud.
Consume vinos de Castilla-La Mancha

Es un mensaje de La Tribuna

M.C.D.2022

SALUD LOS VECINOS DE VALPARAÍSO, CAZALEGAS Y LUCILLOS EXPRESARON SU MALESTAR POR LAS CALLES DE LA CAPITAL REGIONAL

Unos 300 manifestantes pidieron alejar las plantas de compostaje

La Plataforma Vecinal exige que no se creen cerca de los núcleos de población

A. RUIZ
Toledo

Alrededor de 300 personas se manifestaron ayer bajo la lluvia desde la Puerta de Bisagra hasta la plaza de Zocodover para exigir a las diversas administraciones que atiendan a sus reclamaciones y busquen terrenos alejados de los núcleos de población para la creación de las plantas de compostaje y tratamiento de residuos.

Con una continua demanda de diálogo, ya no sólo entre las instituciones locales, provincial y regional sino también con los vecinos afectados, transcurrió la marcha emprendida por los residentes de las localidades de Cazalegas y Lucillos y de la zona de Valparaíso, en la capital regional, quienes exigieron que los gobernantes "se esfuercen en la medida necesaria" para elegir los lugares más idóneos de cara a la dotación de estas instalaciones, de manera que se eviten molestias y perjuicios a los ciudadanos.

Unas infraestructuras de compostaje, "como sistema elegido para la eliminación, tratamiento y reciclado de los residuos" de la provincia, que los vecinos quieren que se pongan en marcha, pero no a una distancia tan próxima de sus hogares que, en el caso de la proyectada en la ciudad de Toledo, se situaría "a 400 metros de las 200 viviendas sociales y municipales que se piensa construir en la Legua", destacó el portavoz de la Plataforma de Valparaíso, Carlos Martín-Fuertes, que resaltó, en la lectura del comunicado con el culminó la manifestación, que "tanto los vecinos de Toledo como los de Cazalegas y Lucillos hemos decidido unir nuestras fuerzas para defender nuestro derecho a mantener una digna calidad de vida y un medio ambiente saludable y no perjudicial para la salud pública e individual de cada uno de los vecinos afectados". En este sentido, recordó que, desde el año 2000, los vecinos de Valparaíso y Buenavista vienen solicitando a las instituciones públicas -Ayuntamiento, Consejería de Agricultura y Medio Ambiente y Diputación Provincial- "la retirada del actual vertedero de basuras, de carácter provincial", ubicado junto a la carretera de Ávila y los citados barrios toledanos, para evitar que los ciudadanos sufran "los malos olores que desprende". No obstante, frente a estas demandas -continuó la Plataforma de Valparaíso en la exposición del manifiesto-, los residentes han recibido las noticias de que se ha abierto hace algunos meses el segundo vaso del vertedero y que en esta ubicación se plantea la creación de una planta de compostaje, todo ello, en un lugar, en continua expansión, "donde potencialmente habrá dentro de muy poco una población cercana a los 12.000 habitantes".

Así mismo, la Plataforma reiteró la necesidad de diálogo y recordó que los vecinos afectados "reivindicaremos la defensa de nuestros derechos" tanto en los tribunales como en la calle, "mediante manifestaciones pacíficas o cuantas acciones vayan encaminadas a la consecución de nuestros objetivos y el cumplimiento de la Ley", al tiempo que expresó su pesar por "tener que actuar de esta manera contra la actitud de nuestros gobernantes" que, en vez "de defender los derechos de todos, parece que se dedican a otras actividades más beneficiosas".

Los manifestantes expresaron, a pesar de la lluvia, su disconformidad con la ubicación de las plantas Y. L

Los vecinos criticaron la "pasividad" del alcalde de Toledo Y. Lancha

AL DETALLE

MANIFESTACIÓN

En torno a 300 vecinos de Valparaíso, Cazalegas y Lucillos exigieron en la capital regional a las administraciones que abran la vía del diálogo puesto que "creemos que es el mejor momento", para buscar otras ubicaciones donde se construyan las plantas de compostaje, "al no estar avanzadas las obras"

PASIVIDAD

Los vecinos de Toledo criticaron la "actitud pasiva" del alcalde de la capital castellano-manchega, José Manuel Molina, ante el vertedero en la carretera de Ávila y la creación de la planta de compostaje y se preguntaron "cómo va a conjugar" estas instalaciones con "las 200 viviendas sociales y municipales que piensa construir en La Legua"

CALIDAD DE VIDA

Los vecinos estiman que la creación de las plantas de compostaje -una cerca de las urbanizaciones de Valparaíso y La Legua; y otra junto a los términos de Cazalegas y Lucillos-, perjudicarán seriamente la calidad de vida de estos núcleos de población

PLANTAS DE COMPOSTAJE

Los afectados reclaman buscar otras ubicaciones

El portavoz de la Plataforma de Cazalegas y Lucillos, Cándido Gallego, leyó también un manifiesto en el que resaltó el apoyo de los vecinos de ambas localidades -afectados por la planta de compostaje prevista en la comarca de Talavera- a los residentes de Valparaíso, al no estar de acuerdo con las ubicaciones, "tan cerca de las poblaciones", donde "se están construyendo" estas instalaciones de tratamiento de residuos, ya que "nosotros también tenemos derecho a vivir en un medio ambiente adecuado para nuestro desarrollo sin tener que sufrir esa serie de inconvenientes".

Por estos motivos, los residentes que se trasladaron ayer desde Cazalegas y Lucillos a la capital castellano-manchega, reclamaron a las administraciones "respeto" y que abran la vía del diálogo para reorientar, en terrenos alejados de los núcleos poblacionales, la construcción de estas infraestructuras ya que "las obras no están avanzadas".

Por su parte, los vecinos de Toledo criticaron el alcalde de la capital castellano-manchega, José Manuel Molina, por permitir que las basuras de gran parte de la provincia vayan al vertedero de la carretera de Ávila y le recordaron que dentro de un año los vecinos juzgarán su "actitud pasiva" en las urnas, además de preguntarle cómo va a conjugar la construcción de la planta de compostaje y el vaso del vertedero con las doscientas viviendas sociales y municipales que va a construir en la Legua, a 400 metros del vertedero y la planta.

A todo ello, el portavoz de Valparaíso añadió la cuestión de "quién se va a hacer cargo y responsable de los 1.400 millones de pesetas que, con dinero público de Bruselas y por tanto de todos los ciudadanos", va a costar la creación de estas instalaciones, si posteriormente "hay que quitar la planta". Así mismo, Martín-Fuertes consideró "triste que tengamos que ser los ciudadanos los que tengamos que gastar dinero y esfuerzos" para garantizar calidad de vida, cuando "deberían ser las personas que nos gobiernan" los encargados de preocuparse de ello.

M.C.D.2022

■ **EDUCACIÓN** MOLINA ANUNCIA QUE EL INICIO DEL EXPEDIENTE ENTRARÁ EN EL PLENO DEL PRÓXIMO JUEVES

El municipio expropiará para ampliar el San Lucas y María

La expropiación correrá a cargo del Ayuntamiento que espera que sea amistosa

F.FRUTOS
Toledo

El Ayuntamiento de Toledo aprobará en el Pleno del jueves, a propuesta del PP, la expropiación del inmueble aledaño al colegio San Lucas y María para proceder a la ampliación de las instalaciones de este centro situado en la Ronda de Cornisa. El alcalde, José Manuel Molina, espera llegar a un acuerdo amistoso con los propietarios, "porque así el proceso será más rápido". Además destaca que esta actuación demuestra que el equipo de Gobierno apuesta por el Casco Histórico "con hechos", ya que va a ser pagado con dinero municipal, por lo que solicita que se reconozca esta labor por parte de las personas que han estado demandando la ampliación.

Si todo marcha como el alcalde ha planeado las obras darán comienzo este mismo año de manera que las instalaciones previstas, entre las que se encuentra un gimnasio cubierto, podrían estar operativas durante el curso 2002/03. "Será la demostración de la sensibilidad municipal para ampliar este colegio público y que se mantenga su actividad dentro del Casco".

Según explicaba Molina, el Ayuntamiento se ha puesto manos a la obra en cuanto ha recibido el proyecto desde la Consejería de Educación, ya que es uno de los requisitos necesarios para comenzar el expediente de expropiación. Este documento llegó a las oficinas municipales esta misma semana y el viernes se dictaminaba favorablemente por la Comisión de Patrimonio y Contratación para su inclusión en el orden del día del Pleno de este mes. Después el momento de comenzar las obras depende de que el acuerdo sea amistoso o haya que ir por la vía judicial.

Por lo tanto serán las arcas municipales las que se hagan cargo de la expropiación, un sistema que el alcalde asegura que no es el normal, "ya que suele hacerse por medio de la Consejería de Educación". En función de esto Molina espera que los mismos que han colocado la pancarta que lleva en la fachada del colegio desde noviembre, "coloquen ahora otra, durante el mismo tiempo, dando las gracias por la culminación del proceso y reconociendo el esfuerzo económico que vamos a hacer".

Molina espera ver una pancarta dando las gracias al menos tanto tiempo como ha estado esta Y.Lancha

AL DETALLE

INICIO DE EXPROPIACIÓN	CASAS DE ACOGIDA	DINERO MUNICIPAL
El Ayuntamiento de Toledo aprobará en el Pleno del jueves, la expropiación del inmueble aledaño al colegio San Lucas y María para proceder a la ampliación de las instalaciones	Las obras darán comienzo este mismo año de manera que las instalaciones previstas, entre las que se encuentra un gimnasio cubierto, podrían estar operativas durante el curso 2002/03	Molina espera que la pancarta que lleva en la fachada del colegio desde noviembre, se cambie por otra, durante el mismo tiempo, "dando las gracias por el esfuerzo económico del Ayuntamiento"

■ **E. HOSTELERÍA**

Los trabajadores acusan al Ciento de manipulación para no pagar

LA TRIBUNA
Toledo

Los trabajadores de la Escuela de Hostelería han mostrado "su indignación por los intentos de manipulación de la realidad que viene haciendo el representante de la Cofradía del Ciento" en relación a los salarios que se les adeudan, "con el único objetivo de conseguir que el Ayuntamiento paralice el expediente de caducidad iniciado".

En una nota de prensa, estos trabajadores, junto al sindicato CCOO, ponen de manifiesto lo que a su juicio es "la falta de seriedad y de rigor" de quien representa al Ciento, al justificar el incumplimiento del pago de los cuatro meses que se les adeudan "por la celebración de una manifestación en Barcelona". Para los trabajadores, afirmaciones como esta sólo sirven para aumentar el descrédito de la Cofradía del Ciento,"que ya se había puesto de manifiesto con la mala gestión de la Escuela de Hostelería a la que han llevado a una situación caótica", por lo que les resulta "impensable" que este centro tenga futuro si sigue en las mismas manos.

Estos trabajadores también recuerdan que la Asociación Provincial de Empresarios de Hostelería de Toledo se ha desentendido de sus responsabilidades, y que todas las partes les están dando "muy buenas palabras", pero a día de hoy se les deben cuatro nóminas, por lo que entienden "un tanto grotesco" que sigan aspirando a gestionar el centro.

El comunicado termina expresando su deseo de normalizar la situación y volver a las clases para que loa alumnos no pierdan un curso, y reclaman más seriedad y rigor y menos palabrería y falsedades.

■ **TEATRO** EL PRESUPUESTO SERÁ DE 841.000 EUROS

El Consorcio acuerda con el Ayuntamiento financiar las obras del Rojas

F.F.
Toledo

El Consorcio del Real Patronato, encargado de gestionar la rehabilitación del Casco Histórico de Toledo, firmará con el Ayuntamiento un convenio para financiar las obras de reforma del teatro Rojas. El acuerdo económico se cifra en un total de 841.000 euros, de los que el municipio aportará 540.000 y el resto correrá a cargo del Consorcio. Con esta cantidad se ejecutarán las mejoras más perentorias, toda vez que la comisión interministerial Cultura-Fomento, no ha respondido a la petición sobre el uno por ciento.

El alcalde de Toledo espera que las obras puedan comenzarse de inmediato y estar concluidas para la temporada de otoño, allá por el mes de octubre. Sobre todo se van a acometer las obras de consolidación y seguridad, así como el tapizado de las butacas. El resto dependerán de que llegue la subvención del Gobierno de España.

■ **CASCO** FOMENTO Y JUNTA APORTARÁN MÁS DE UN MILLÓN DE EUROS ADICIONAL

Las primeras áreas de rehabilitación ya cuentan con 20,2 millones

LA TRIBUNA
Toledo

La Junta de Comunidades ha negociado con el Ministerio de Fomento la participación de este departamento ministerial en el programa de inversiones 2001 para el casco histórico de Toledo, tras lo cual el Gobierno de la Nación destinará un montante de 847.275 euros para restaurar siete áreas.

Según informó ayer el Gobierno regional en una nota de prensa, a esta inversión se sumarán los 391.198 euros que aportará la Consejería de Obras Públicas y otras cantidades que destinarán a estas actuaciones el Consorcio Ciudad de Toledo y otras fuentes, como la iniciativa privada.

En total, serán 20,2 millones de euros los que se destinen a actuaciones para rehabilitar las áreas del Corral de Don Diego, Locum, Alfileritos, Antequeruela, Callejón de Jesús, las Bulas e Instituto, mientras que el resto del total de diecinueve de áreas que contempla el programa de inversiones 2001 recibirán financiación en sucesivos programas.

El presupuesto de 20,2 millones de euros se destinará a obras de urbanización de calles y a la rehabilitación de 221 viviendas para subsanar el progresivo deterioro arquitectónico que presentan.

El Gobierno de Castilla-La Mancha destinó 218.460 euros a los estudios previos a la declaración de diecinueve sectores del casco histórico de Toledo como áreas de rehabilitación, tras lo cual negoció con el Ministerio para obtener la suficiente financiación para rehabilitar estas áreas, que la Consejería de Obras Públicas estiman en 62,2 millones de euros.

M.C.D.2022

ESTÉE LAUDER

MOMENTOS DE REGALO
MOMENTOS PARA USTED

Tenemos un sensacional regalo para usted, por la compra de productos Estée Lauder, siendo uno de ellos de tratamiento facial.

- Pure Color Barra de Labios
- Illusionist Máscara de Pestañas
- 100% Crema Hidratante para Piel Seca
- Intuition Eau de Parfum Spray
- Neceser

Válido del 18 al 30 de marzo de 2002

PERFUMERIAS

Cómplices de tu belleza

GUADALAJARA
Virgen del Amparo, 20

ALBACETE
Mayor, 32

CIUDAD REAL
Alfonso X El Sabio, 1

PUERTOLLANO
Gran Capitán, 3

www.bodybell.com

TALAVERA DE LA REINA
Alfares, 14
Avda. Pío XII, 3

TOLEDO
Cuatro Calles, 4

VALDEPEÑAS
Virgen, 11

M.C.D.2022

Albertina Oria ● DIPUTADA REGIONAL POR GUADALAJARA

Albertina Oria, diputada popular por Guadalajara se convertía esta semana en protagonista de la actualidad al desvelar que abandonaba el Grupo Regional y darse de baja como militante del PP. Ante la sorpresa de algunos y la incredulidad de otros, la noticia se acogía con criticas que se centraban en que la alcarreña mantendría su escaño a pesar de abandonar el partido. La polémica estaba servida. Después de cinco jornadas de rumores, Oria ratifica su intención de mantenerse en las Cortes pero anuncia que abandonará la política cuando finalice la legislatura.

"No volveré a formar parte de unas listas electorales"

GELES LÓPEZ VALLE
Guadalajara

Tras una semana en la que se han despertado todo tipo de sospechas sobre la decisión adoptada por Albertina Oria de abandonar el Grupo Regional del PP y presentar su renuncia como militante de dicho partido, la diputada por Guadalajara se sinceraba a través de esta entrevista con LA TRIBUNA.

La noticia saltaba el lunes, cuando Oria anunciaba ante los medios de comunicación su marcha del partido y su negativa a abandonar el escaño de las Cortes Regionales. Tras ello muchas han sido las reacciones de todos los grupos políticos pero quizá, las que más le han dolido sean precisamente las del presidente regional del PP, Agustín Conde a quien el viernes acusaba de "traición ideológica".

"En un primer momento la reacción de mi partido incluso me sorprendió, pues se supo entender desde el respeto que y abandonase mi grupo. Sin embargo, según han pasado los días su postura se está radicalizando", reprochaba la diputada quien consideraba "una venganza" estas calificaciones "estériles e inútiles". "No entiendo porqué Agustín Conde quiere seguir obviando los motivos de mi salida del partido cuando en realidad él fue el primero que los conoció a través de una carta personal en la que se especifican las causas de mi decisión", recordaba a la vez que señalaba "haber sido discreta" al afrontar un hecho que podría crear problemas en el partido. "Mi intención no ha sido nunca favorecer a los adversarios políticos del Partido Popular, pero si las descalificaciones contra mi persona continúan me veré obligada a adoptar las medidas precisas para defenderme aunque ellas pasen por hacer público el documento que envié a Conde", insistía Oria.

Albertina Oria afirma sentir "paz interior" al haber adoptado una decisión "en conciencia" OSCAR FREIJO

VENGANZA

De hecho, las declaraciones de Agustín Conde exigiéndola su escaño y reprochándola que mantenga su sueldo como diputada son según Oria "una venganza" de la que salía al paso recordando que durante la pasada legislatura ya trabajó en las Cortes sin recibir ninguna remuneración económica. "Siempre he trabajado dejándome las uñas y en la anterior legislatura no cobré un duro por ello. Por eso considero que no puedo abandonar el escaño que ocupo, porque realmente me debo a la confianza que han depositado en mi los electores y que debo seguir defendiendo los intereses de los alcarreños", reiteraba anunciando que tras la finalización de estas legislatura dejará la política para volver a incorporarse a su puesto de jefa de la Sección de Inspección de Consumo en la Comunidad de Madrid. "Me he comprometido con los ciudadanos y voy acabar este periodo pero cuando deje el cargo no volveré a presentarme en ninguna lista electoral", aseguraba rotundamente una Albertina Oria en la que su rostro reflejaba el cansancio y la desilusión de los últimos días y en el que también se atisbaba la "paz interior" que dice sentir al haber adoptado una decisión "seria y en conciencia". "La sociedad nos permite seguir luchando por nuestro ideales a través de otras organizaciones y asociaciones que no son los partidos políticos, y eso es lo que pienso hacer. No tengo la intención de afiliarme a ningún partido pues realmente mis ideas son las del PP y voy a seguir luchando por que gane las elecciones", reflexionaba a la vez que distinguía entre el "PP de Aznar" y el "PP de Agustín Conde". "Sigo considerándome de centro reformista, en la línea de la ideología de Aznar, que defiende la tolerancia y que además está muy alejado de la política de descalifi-

> "No se porqué Agustín Conde quiere seguir obviando los motivos de mi salida del partido pues fue el primero en conocerlos"

> "En un principio la actitud de mi partido fue de respeto a mi decisión pero según pasa el tiempo se van radicalizando las posturas"

> "Mi intención no ha sido favorecer a los adversarios políticos del Partido Popular pero si las descalificaciones continuan me veré obligada a adoptar medidas"

> "No puedo abandonar el escaño que ocupo porque me debo a la confianza que han depositado en mi los electores"

> "Voy a terminar la legislatura pero cuando deje el cargo no me volveré a presentar en ninguna candidatura"

> "Sigo considerándome de centro reformista, en la línea ideológica de José María Aznar que defiende la tolerancia"

M.C.D.2022

Oria asegura que después de esta legislatura no volverá a presentarse como candidata en unas futuras elecciones OSCAR FREJO

caciones y ataques personales que se están llevando a cabo desde el grupo regional", recriminaba esta diputada para quien esta "radicalización" en las posturas de su hasta ahora grupo político ha sido uno de los motivos fundamentales que la han abocado a su dimisión. "El Grupo Popular en las Cortes no compartía mis inquietudes por temas sociales, especialmente sobre la mujer, la orientación sexual y los discapacitados. Se daba más trascendencia a la aprobación o no de una ley que a la construcción de una sociedad más justa. Y eso me llevó a pensar que no podía seguir trabajando con ellos", declaraba Oria no sin mostrar cierta añoranza hacia algunos de sus compañeros a los dijo le unían "buenas relaciones afectivas" que auguraba se truncarían a raíz de su "separación política". "El tiempo lo dirá", afirmaba con esperanza.

NUEVA ETAPA

A partir de ahora, Albertina Oria inicia un nuevo camino en el que reconoce "no sentirse sola" y en el que asegura "seguirá manteniendo las ideas por las que siempre ha luchado. "Durante el año que me queda voy a ser una voz más libre y voy a tener un pensamiento más despejado", apuntaba reiterando que seguirá trabajando en las áreas sociales, presentado iniciativas y apoyando las propuestas populares. "Mis ideas siguen siendo del Partido Popular. Voy a seguir votando igual que hasta ahora", aclaraba para despejar cualquier duda ante las acusaciones sobre su posible "transfugismo" hacia el PSOE.

"Yo soy fiel a mis ideas, y por ello me mantengo en la línea de José María Aznar. Tránsfuga es quien dice que es del centro-reformista y sin embargo centra su actividad política en el radicalismo", criticaba la diputada por Guadalajara reprochando a Conde sus insinuaciones a la vez que reconocía que "el PP no ganará unas elecciones en la región hasta que no presente un buen candidato y un equipo de personas dispuesto a luchar por un programa político que incluya ideas novedosas".

"El presidente del PP ha sido capaz de ilusionar a todos los españoles y por eso consiguió mayoría absoluta en las últimas elecciones y no cabe la menor duda de que eso no pasa con los populares de Castilla La Mancha", apuntaba Oria considerando que en Castilla La Mancha quedan muchas cosas por hacer y que el tiempo político también está corriendo para José Bono.

"Muchas iniciativas del Gobierno regional no son las mejores, y por ello me voy a seguir manteniendo crítica", dijo recordando las más de 50 enmiendas que presentó a la Ley de Malos Tratos de la que afirmó "se ha quedado coja".

Porque al margen de esta vorágine política, uno de los principales deseos de Albertina Oria es seguir trabajando, y mucho, contando eso sí, con el apoyo de aquellos que siempre han estado a su lado: su familia.

"Son los únicos que conocían mi decisión desde un principio y están deseosos de que deje la política para poder dedicarles un poco más de tiempo".

La diputada siempre ha contado con el apoyo de su familia OSCAR FREJO

> Durante el año que me queda en las Cortes regionales voy a ser una voz más libre y voy a tener el pensamiento más despejado

> Mis ideas siguen siendo las mismas que cuando me presente por el PP. Voy a seguir votando a los populares

> El PP no ganará unas elecciones en la región hasta que no presente a un candidato capaz de ilusionar

> Muchas iniciativas del Gobierno regional no son las mejores y por ello voy a seguir manteniendome crítica

M.C.D.2022

LAS IMÁGENES DEL DÍA

Raúl del alamo

Un nuevo lugar donde cuidar la imagen

Artestética salud inauguró el jueves su nueva sede en el corazón de Toledo con una fiesta a la que acudieron multitud de toledanos además de personajes relevantes del sector de la estética de nuestra ciudad, y un gran número de personalidades destacadas en el ámbito social y político de toda la provincia. Artestética Salud Toledo pone a disposición de quienes quieren cuidar su imagen los medios tradicionales junto a las últimas tecnologías y tendencias para ofrecer los servicios de cirugía estética, adelgazamiento o depilación.

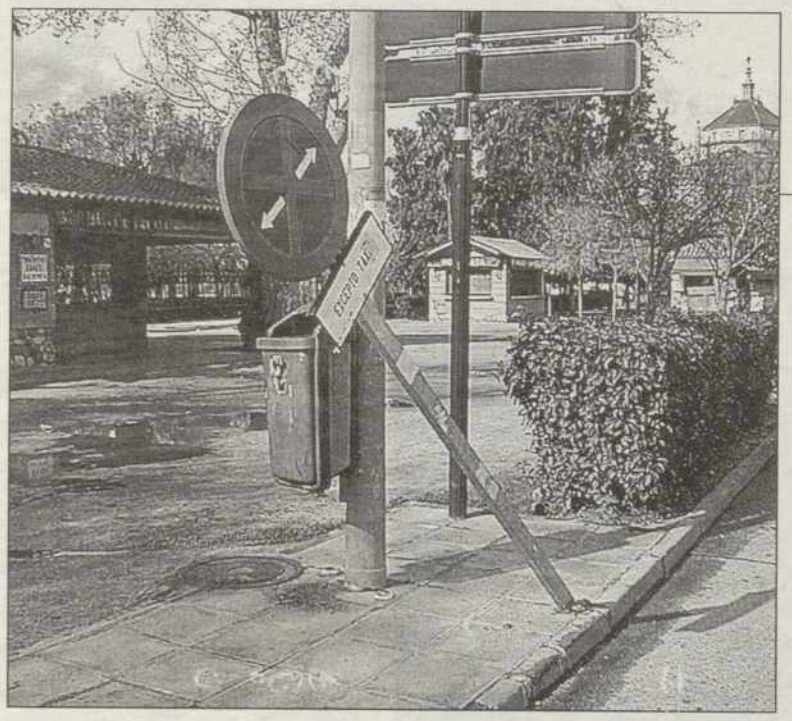

D.Pérez

La mejor solución para el aparcamiento

Desde el suelo hasta el cielo, eso es lo que parece decir esta señal medio desmayada que marca el territorio reservado al aparcamiento de los taxis en las inmediaciones del Paseo de la Vega (o de Merchán). Por suerte para los trabajadores del volante la autoridad no les dice que amontonen sus carros uno encima de otro, aunque a este paso todo se andará. Con un pequeño empujon y una pizca de cemento, seguro que esta semana la volvemos a ver arriba.

D. Pérez

Semana contra el racismo en Toledo

Colectivos, asociaciones, organizaciones no gubernamentales y formaciones políticas leerán mañana lunes, a las 18:30 horas, en la plaza de Zocodover un manifiesto contra el racismo, con motivo de la conmemoración del Día Internacional de la Discriminación Racial, que se celebrará el próximo jueves 21 de marzo. Las actividades que se desarrollará durante la próxima semana y culminará con una concentración pacífica el día 21, a las 19:30 horas, en Zocodover. Entre los organizadores, están Unicef, Llere, Asociación de Inmigrantes de Toledo, AVV "El Tajo", Médicos del Mundo, IU y el MPDL.

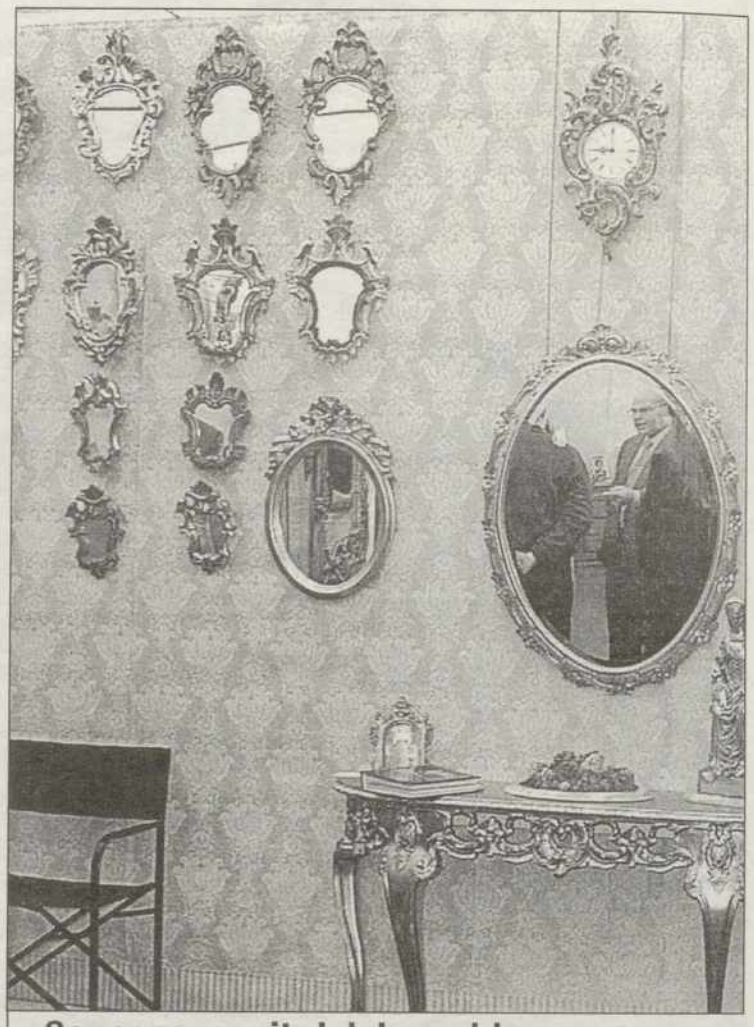

Y. lancha

Sonseca, capital del mueble

Fermacam, la feria del mueble que se desarrolla en Sonseca, vuelve a presentar lo mejor de las creaciones hechas aquí pero que tienen vocación de ganar los mercados del todo el mundo. En este caso se trata del sector del mueble, uno de los más pujantes de la industria toledana, que enseña su capacidad de recrear los viejos motivos de la decoración junto a las nuevas tendencias. Hasta el martes tienen tiempo de acercarse a ver las múltiples posibilidades que se les abre de cara a vestir su casa.

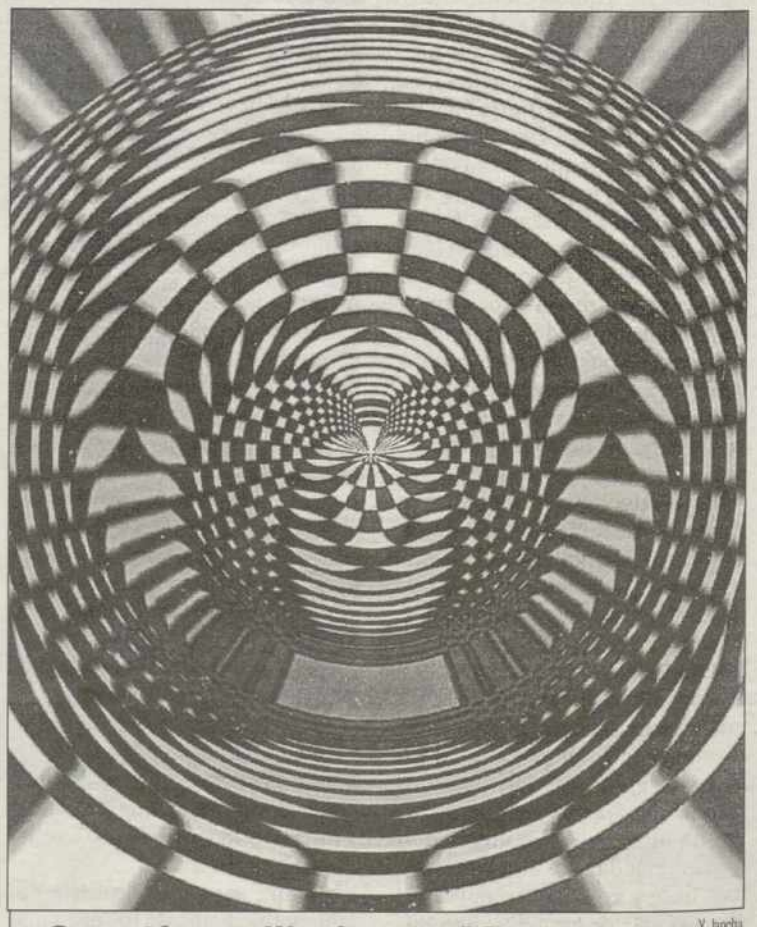

Y. lancha

Creativos dibujos en Moma

Moma Art Bar exhibe desde el pasado jueves día 14 y hasta el próximo 23 de marzo la exposición "Psychonautic Experience", que reúne una colección de 15 fantásticos dibujos del artista Vicente Balmaseda. Las creaciones, realizadas a partir de diseño gráfico por ordenador, invitan a adentrarse en un mundo lleno de colores y sensaciones, lo que vendrá acompañado del ambiente de música chill out que ofrece Moma Art Bar, abierto de jueves a sábado y vísperas de festivos, de 22:00 a 4:00 horas.

M.C.D.2022

Cámara
Toledo

PROPUESTA FORMATIVA DE CURSOS GRATUITOS

ANÁLISIS Y DISEÑO DE APLICACIONES INFORMÁTICAS	150 HORAS	Del 28-mayo al 10-julio, con horario de L a Viernes de 16,30 a 21,30 h.
Lugar de celebración: Toledo	DIRIGIDO A DESEMPLEADOS CON BUP O F.P. II. Fecha selección 21 de mayo a las 17 h.	
PROGRAMAS DE RETOQUE DIGITAL Y ESCANEADO DE IMÁGENES	200 HORAS	Del 25-marzo al 22-mayo, con horario de lunes a viernes de 9 a 14 h.
Lugar de celebración: Toledo	DIRIGIDO A DESEMPLEADOS CON BUP O F.P. II.	
PROGRAMAS DE DISEÑO E ILUSTRACIÓN	225 HORAS	Del 25-marzo al 30-mayo, con horario de L a Viernes de 16,30 a 21,30 h.
Lugar de celebración: Toledo	DIRIGIDO A DESEMPLEADOS CON BUP O F.P. II. Fecha selección 20 de marzo a las 11 h.	
PROGRAMAS DE MAQUETACIÓN APLIC. AL DISEÑO GRÁFICO	225 HORAS	Del 28-mayo al 31-julio, con horario de lunes a viernes de 9 a 14 h.
Lugar de celebración: Toledo	DIRIGIDO A DESEMPLEADOS CON BUP O F.P. II. Fecha selección 21 de mayo a las 10 h.	
FRANCÉS: ATENCIÓN AL PÚBLICO	200 HORAS	Del 21-marzo al 20 -mayo, con horario de lunes a viernes de 9 a 14 h.
Lugar de celebración: Toledo	DIRIGIDO A DESEMPL.EADOS CON GRAD. ESCOLAR	
INGLÉS: GESTIÓN COMERCIAL	200 HORAS	Del 21-marzo al 1-julio, con horario de lunes a viernes de 16 a 19 h.
Lugar de celebración: Toledo	DIRIGIDO A DESEMPLEADO CON BUP O F.P. I.	
INGLÉS: ATENCIÓN AL PÚBLICO	200 HORAS	Del 21-marzo al 1-julio, con horario de lunes a viernes de 19 a 22 h.
Lugar de celebración: Toledo	DIRIGIDO A DESEMPLEADOS CON GRAD. ESCOLAR	
MONITOR SOCIO-CULTURAL	300 HORAS	Del 9-abril al 5-julio, con horario de lunes a viernes de 9 a 14 h.
Lugar de celebración: Toledo	DIRIGIDO A DESEMPLEADOS CON GRAD. ESCOLAR Fecha selección 3 de abril a las 10 h.	
EMPLEADO DE AGENCIAS DE VIAJES	274 HORAS	Del 9-abril al 28 -junio, con horario de L a viernes de 16,30 a 21,30 h.
Lugar de celebración: Toledo	DIRIGIDO A DESEMPLEADOS CON BUP O F.P. II. Fecha selección 3 de abril a las 17 h.	
GUIA DE RUTA	460 HORAS	Del 11-abril al 20-septiembre, con horario de lunes a viernes de 9 a 14 h.
Lugar de celebración: Toledo	DIRIGIDO A DESEMPLEADOS CON BUP. Fecha selección 5 de abril a las 10 h.	
AGENTE DE DESARROLLO TURÍSTICO	555 HORAS	Del 6-mayo al 12-noviembre, con horario de lunes a viernes de 9 a 14 h.
Lugar de celebración: Toledo	DIRIGIDO A DESEMPLEADOS CON BUP O F.P. II. Fecha selección 29 de abril a las 10 h.	
AGENTE DE DESARROLLO TURÍSTICO	555 HORAS	Del 8-abril al 16-octubre, con horario de lunes a viernes de 9 a 14 h.
Lugar de celebración: Villacañas	DIRIGIDO A DESEMPLEADOS CON BUP O F.P. II. Fecha selección 1 de abril a las 11 h.	
SECRETARIADO DE DIRECCIÓN	320 HORAS	Del 10-abril al 12-julio, con horario de lunes a viernes de 9 a 14 h.
Lugar de celebración: Toledo	DIRIGIDO A DESEMPLEADOS CON BUP O F.P. I ADMIN. Fecha selección 4 de abril a las 10 h.	
SECRETARIADO DE DIRECCIÓN	320 HORAS	Del 8-abril al 11-julio, con horario de L a Viernes de 16,30 a 21,30 h.
Lugar de celebración: Villacañas	DIRIGIDO A DESEMPLEADOS CON BUP O F.P. I ADMIN. Fecha selección 1 de abril a las 12,30 h.	

Información e Inscripción:

CENTRO DE FORMACIÓN: Avda. Reyes Católicos s/n. Toledo Tlf.: 925 285 428 Fax: 925 211 824 E-mail:cciformacion@terra.es
CÁMARA DE COMERCIO: Pza. San Vicente, 3. Toledo Tlf.: 925 280 111 Fax: 925 280 004 E-mail:ccitoledo@camaras.org
OFICINA EN VILLACAÑAS C/ Tirez, 10. Villacañas – Toledo Tlf.: 925 200 600 Fax: 925 200 724 E-mail:cocivi@hotmail.com

Fondo Social Europeo

Junta de Comunidades de
Castilla-La Mancha
Consejería de Industria y Trabajo

Cámara
Toledo

M.C.D.2022

SOCIEDAD EL TEATRO VICTORIA ACOGERA EL DIA 31 UNA GALA QUE RECORRERA LOS DIEZ AÑOS EN TALAVERA DEL CONCEJAL FALLECIDO

Ambigüa Films rendirá un homenaje a la trayectoria de Carmelo Castilla

Será un espectáculo de luz, sonido e imaginación, según explicaron los integrantes de este colectivo

R.J.F.
Talavera

La asociación Ambigüa Films rendirá el próximo día 31 un homenaje al que fue uno de sus más decididos impulsores y también concejal del PP, Carmelo Castilla, fallecido el pasado 14 de diciembre. Tendrá lugar en el teatro Victoria, un recinto elegido "para respetar los gustos del homenajeado porque en este teatro se sentía como en su casa", indicó ayer en rueda de prensa uno de los integrantes de esta asociación, Víctor Fernández, quien presentó este homenaje junto al presidente de este colectivo, Marcos Pérez, el concejal de Juventud, Julio Fernández, y el portavoz municipal del PP, Jaime Ramos.

Será un espectáculo lleno de luz, color e imaginación que siempre acompañaron a Carmelo Castilla muy vinculado a la vida social y cultural de Talavera. La gala, precisamente, quiere ser un recorrido por los últimos diez años de su vida, que transcurrieron en una ciudad donde este canario, natural del Puerto de la Cruz, decidió instalarse.

Ambigüa Films quiere, sobre todo, que el homenaje esté abierto a toda la ciudad y, por ello, y ante la demanda de invitaciones, instalará una pantalla gigante en el exterior del teatro Victoria para que todos aquellos que, así lo deseen, puedan seguir lo que acontece sobre el escenario; también en el interior habrá una pantalla donde se proyectarán los testimonios de quienes le conocieron.

Ambigüa Films organiza este homenaje en colaboración con el Ayuntamiento VIADERO

COLABORACION

Habrá coreografías de los montajes musicales que dirigió Carmelo Castilla de "Carmen, Carmen" y "Jesucristo Superstar"; junto a esto, actuará el cantante DJ Khun y un cómico de la "Paramount Comedy". En total, colaboran en este homenaje alrededor de 80 personas.

El homenaje tendrá también su aspecto institucional con la entrega a los padres de Carmelo Castilla de la medalla de la ciudad concedida a título póstumo y de los galardones obtenidos por "Las luces del 22" en el Festival del Puerto de la Cruz.

Desde esta ciudad tinerfeña llegarán ese día a Talavera una delegación formada por unas 34 personas y que estará encabezada por la familia del concejal fallecido.

AL DETALLE

TEATRO VICTORIA

La elección del teatro Victoria no es casualidad puesto en este recinto Carmelo Castilla "se sentía como en su casa", según indicó Víctor Fernández, de Ambigúa Films. Este homenaje tendrá lugar el próximo día 31 a partir de las ocho y media de la tarde.

AYUNTAMIENTO

El Ayuntamiento ha puesto a disposición de Ambigüa Films todos los medios humanos y técnicos posibles para que esta gala pueda llevarse a cabo. En este sentido, el concejal de Juventud, Julio Fernández, indicó que "no vamos a escatimar esfuerzos para este homenaje".

PANTALLA

La demanda de invitaciones ha desbordado las expectativas de los organizadores y, por ello, en el exterior del teatro Victoria se instalará una pantalla gigante para que, todos aquellos que quieran unirse al homenaje, puedan seguir todo lo que acontece sobre le escenario. En total, colaboran alrededor de ochenta personas.

MUNICIPAL EL PORTAVOZ MUNICIPAL INSISTE EN PEDIR EXPLICACIONES SOBRE EL PROCEDIMIENTO DE DERRIBO DEL POLIDEPORTIVO

Jaime Ramos, portavoz municipal del PP VIADERO

El PP recuerda al alcalde que el recinto ferial ya está en los tribunales

C. S. JARA
Talavera

El PP no necesita recoger la invitación que le han realizado tanto el alcalde como el PSOE para que acuda a los tribunales por el polémico asunto del derribo del polideportivo de La Alameda porque, como recordó ayer el portavoz municipal, Jaime Ramos, el asunto está en los juzgados. En declaraciones a este diario, el portavoz del grupo municipal del PP recordó ayer que "en el juzgado ya está", en referencia al recurso contencioso-administrativo que este mismo partido interpuso contra el procedimiento de adjudicación del anteproyecto del recinto ferial.

Ramos ya se había adelantado a recordar que este recurso sigue su curso en el Tribunal Superior de Justicia de Castilla-La Mancha y que piensan incorporar al procedimiento lo que ha acontecido después de la adjudicación, en especial lo referente a la demolición del polideportivo, cuyo derribo no estaba contemplado en el proyecto que, por el contrario, preveía aprovechar la estructura del mismo para la construcción de uno de los tres pabellones que compondrán el nuevo complejo de las ferias comerciales que se levantará junto a La Alameda.

"Les pediría que antes de contestar se enteren por lo menos de lo que he dicho", ha declarado el portavoz municipal del PP que para nada se considera satisfecho con la respuesta que ha ofrecido el alcalde frente a lo que considera una palpable demostración de que se han vertido mentiras en torno a este asunto. "Que dejen de marear la perdiz y contesten a lo que he dicho", repetía Ramos que el viernes ya dejó sobre la mesa el guante: "Si el alcalde no da una explicación satisfactoria a este montaje, el alcalde tiene que irse a su casa", afirmó.

RESPUESTA

"Que dejen de marear la perdiz y contesten a lo que he dicho", ha señalado Ramos tras la respuesta de Rivas

RETO

Ramos ya dejó el guante sobre la mesa el viernes: "Si el alcalde no da una explicación, tiene que irse a su casa"

M.C.D.2022

INFRAESTRUCTURAS ASÍ SE DESPRENDE DE UNA RESPUESTA OFRECIDA POR EL GOBIERNO EN EL CONGRESO

Toledo recibió 30.000 euros para mejorar las comisarias

La provincia dela región que más inversiones recibió fue Guaalajara

LA TRIBUNA
Toledo

Las inversiones destinadas a la mejora de las comisarías de Policía Nacional en Castilla-La Mancha alcanzaron en 2001 los 208.035 euros, según se desprende de la respuesta dada por el Gobierno de la Nación a una pregunta parlamentaria.
En cuanto a Castilla-La Mancha, la provincia de Toledo recibió 30.028 euros para mejorar las instalaciones de las comisarias.
Asimismo Guadalajara fue la provincia de CLM que más recibió con 58.226 euros, seguida de Toledo, albacete con 29.925 y Ciudad Real con 27.050 euros; en cunato a Cuenca no aparcee en el cuadro de inversiones por provincias.

En el conjunto de España estas inversiones ascendieron a cerca de 13 millones de euros, según informó el Gobierno en respuesta a una pregunta escrita del diputado del Grupo Socialista, Miguel Angel Heredia, sobre este asunto.

Según la respuesta del Ejecutivo, por provincias, la mayor inversión se realizó en las comisarías de Madrid, con un total de 2.305.122 euros, de los que 844.564 correspondieron a la Jefatura Superior de Policía (J.S.P) y 1.460.558 euros a los organismos centrales.

Tras Madrid, las mayores inversiones se realizaron en las comisarías de Las Palmas (2.039.811 euros), Barcelona (1.538.614) y Zamora (922.957 euros).

Por el contrario, las menores inversiones se destinaron a las comisarías de León (14.852 euros), Córdoba (23.242), Navarra (24.012), Ceuta (27.050) y Granada (27.920).

El Gobierno ofrece en su respuesta al Grupo Socialista, los datos desde el año 1996 hasta el año 2001, y según los cuales en el 96 se invirtieron en las comisarías de Policía Nacional de España, un total de 44 millones y medio de euros.

Esta cantidad decreció hasta los cerca de 14 millones de euros que se invirtieron en el 97 y los 8 millones y medio en el 98, mientras que en el 99 se registró una inversión de cerca de 10 millones de euros y en el 2000 algo más de 7 millones de euros.

Imagen de la Jefatura Superior de Policía de CLM, en Toledo

David Pérez

AL DETALLE

POR PROVINCIAS EN EUROS	MADRID EN LA QUE MÁS...	...CEUTA Y LEÓN LAS QUE MENOS
Albacete : 29.925 Ciudad Real: 27.050 Guadalajara: 58.226 Toledo: 30.028 Cuenca: No aparece	La mayor inversión se realizó en las comisarías de Madrid, con un total de 2.305.122 euros, de los que 844.564 correspondieron a la JSP y 1.460.558 euros a los organismos centrales	Por el contrario, las menores inversiones se destinaron a las comisarías de León (14.852 euros), Córdoba (23.242), Navarra (24.012), Ceuta (27.050) y Granada (27.920)

OCAÑA

4 heridos tras un accidente en el que se involucraron seis vehículos

LA TRIBUNA
Toledo

Cuatro personas resultaron heridas leves en un accidente de tráfico ocurrido en la carretera N-IV (Autovía de Andalucía), a la altura de Ocaña (Toledo), en el que se vieron implicados seis turismos, al producirse una colisión por alcance a causa de la lluvia.

Según informó hoy la Delegación del Gobierno, el accidente tuvo lugar sobre las 14:45 horas de ayer en el kilómetros 52,600 de la citada vía.

En esta colisión múltiple sufrieron heridas leves cuatro personas, mientras que otras siete salieron ilesas, según indicaron las mismas fuentes.

PP

Tirado: " No es de extrañar que Bono se avergüence de ser socialista"

LA TRIBUNA
Toledo

El senador del PP por Toledo Vicente Tirado dice que "no es de extrañar" que el presidente de CLM, José Bono, "se avergüence de ser socialista", ya que el PSOE tiene "diecisiete proyectos de España distintos y opuestos", frente al único que defiende el PP. Señala que "Bono enmienda la plana todos los días al líder nacional" de su partido, y "está intentado permanentemente hacerse la foto con un gobierno que está trayendo progreso a Toledo, CLM y España".

CORRAL DE ALMAGUER UN 28% MÁS QUE EN 2001

El Pleno aprueba los presupuestos por valor de cuatro millones de euros

LA TRIBUNA
Toledo

El pleno del Ayuntamiento de Corral de Almaguer aprobó por unanimidad los presupuestos municipales para este año que ascienden a más de cuatro millones de euros, un 28 por ciento más que en el 2001, y la mitad de los cuales se destinarán al capítulo de inversiones reales. Según explicó el primer teniente de alcalde, Julián Lominchar, «estos presupuestos son los más realistas de cuantos se habían presentado hasta ahora» y señaló que lo más destacado eran las inversiones, entre las que figuraba como «oferta estrella» la construcción de una residencia de ancianos. Esta residencia contará con 80 plazas, aunque iniciará su funcionamiento en una primera fase con una cifra de 25 a 30 camas, y supondrá una inversión de más de 661.000 euros. Por otra parte, también se construirá en auditorio municipal, con un presupuesto de más de un millón de euros, la mitad del cual será aportado por la Consejería de Educación.

LA SAGRA CONTARÁ CON UNA SUPERFICIE DE UNOS CINCO MIL METROS

Illescas acogerá el primer Centro de Salud que construya el Sescam

EFE
Illescas

El director del SESCAM, Roberto Sabrido, ha anunciado que el primer centro de salud y especialidades que se construirá en Castilla-La Mancha será el de Illescas dentro de una filosofía de trasladar a estos equipamientos sanitario tratamientos de procesos médicos que ahora se hacen en hospitales.

Sabrido explicó ante cerca de doscientos vecinos que el nuevo centro de salud tendrá una superficie de casi 5.000 metros cuadrados y tiene un presupuesto próximo a los 1.000 millones de pesetas, muy superior al que el propio INSALUD había contemplado.

ESPECIALIDADES

El centro sanitario tendrá consultas de especialidades, laboratorios, servicios de radiología y urgencias 24 horas

El director gerente del SESCAM explicó que el nuevo centro de salud tendrá, junto al actual equipo de atención primaria de la localidad, consultas de especialidades, laboratorios, servicio de radiología y un servicio de urgencias de 24 horas, dotado de todos los medios técnicos para atender casos que no obliguen a derivar a un enfermo a un centro hospitalario. A la presentación del centro de salud asistieron el director general de Atención Sanitaria, Juan Blas, la delegada provincial de Sanidad, María Jesús Abarca, y el alcalde de Illescas, José Manuel Tofiño, y entre el público se encontraban miembros de la Plataforma Pro-Hospital para La Sagra.

M.C.D.2022

EDITORIAL

Pequeños pasos de Barcelona

Europa se construye poco a poco, con pequeños pasos y no con grandes saltos adelante". Este aserto pronunciado por Monnet, uno de los fundadores de la Comunidad Europea, puede aplicarse a la presidencia española que concluyó ayer en Barcelona uno de los capítulos nucleares de su semestre al frente la UE y con la que el presidente Aznar cerró de manera positiva su primera gran cita europea. Barcelona finalmente se convirtió en la cumbre de las reformas económicas. El llamado proceso de Lisboa, acordado en 2000, arrancó dos años después y empiezan a concretarse en los primeros impulsos y medidas prácticas que acompañarán al gobierno económico del euro. Mientras en el terreno de las reformas de los mercados financieros y laborales, se han llegado a importantes acuerdos, en el complejo reto de la liberalización energética, ha sido necesario un pacto político con Francia, apoyada por Alemania, para salvar mínimamente los objetivos de la cumbre. En 2004, al menos el 60% del mercado eléctrico estará liberalizado aunque París ha conseguido proteger de la competencia el mercado de electricidad para consumidores y mantener su sector público. Al aprobarse un acuerdo de liberalización del 10% de la interconexión de las redes eléctricas europeas para 2005, España podrá salir de su aislamiento energético secular.

Una de las conclusiones que cabe extraer de la cita de los quince es que la Europa de la moneda única avanza hacia un modelo de estabilidad macroeconómica, de reformas estructurales, liberalización de sectores regulados y más competencia, pero no a la velocidad que pretendían los socios mas liberales Aznar, Blair, Berlusconi y la propia Comisión Europea aunque lo sustancial es que el borrador del futuro económico de la Unión ya está escrito y apunta hacia un horizonte liberalizador y favorable al desarrollo empresarial. Sin embargo, tampoco se puede afirmar que hemos entrado en un proceso irreversible, como afirmó en un tono eufórico el Presidente del Gobierno español, aunque en la dirección más probable que tenderá a ir abandonando sistemas basados en recetas proteccionistas y superadas. Por otro lado, la competencia en política económica de la Unión Europea con Estados Unidos, repetida tantas veces alrededor de la cumbre, no parece saludable ni razonable. Porque es cierto que los europeos competimos en un mercado global y que el modelo norteamericano es más exitoso a la hora de crear empleo, crecer y aumentar la productividad de sus empresas. Pero también hay que subrayar que las sociedades europeas tienen sus señas de identidad propias, en parte a través de políticas sociales que hay que modernizar sin desmantelar. Un buen ejemplo de esta filosofía que mantiene fidelidad a los principios de la Europa social es la tarjeta sanitaria europea, creada en Barcelona.

LA TRIBUNA DE TOLEDO

Año V - Nº 1.561
Depósito Legal: TO-1903-1997
EMPRESA EDITORA: Publicaciones de Toledo, S.A. (PUBLITO) **DIRECTORA:** Marisa García Carretero. **DIRECTOR TOLEDO:** Eugenio J. Vicente **REDACTORA JEFE TOLEDO:** Mónica M. Contreras. **REDACTORA JEFE TALAVERA:** Carmen Sánchez Jara **REDACCIÓN TOLEDO:** Arsenio Ruiz Castellanos, Rosa de la Peña, Ramón de Juan García, Federico Frutos y Rubén-Martín. **REDACCIÓN TALAVERA:** Raquel Jiménez Ferrero, Gemma González San Segundo y Pau Barroso. **FOTOGRAFIA:** Yolanda Lancha. **COORDINADOR DE EDICIONES:** Diego Farto San José. **AGENCIAS INFORMATIVAS:** Efe y Fax Press. **DIRECTORA GERENTE:** Carmina Camacho Ayuso **DEPARTAMENTO DE ADMINISTRACIÓN:** Lucía Villa Gutiérrez. **REDACCIÓN, SUSCRIPCIONES Y PUBLICIDAD:** Donantes de Sangre 1. 3º A, 45005 Toledo. Teléfonos: 925 256800, 925256851 y 615654235 Fax: 925 257089 **REDACCIÓN DE TALAVERA:** Avenida de Toledo, 31 3ª Planta, Local 2. 45600 Talavera de la Reina (Toledo). Teléfonos 925810644 y 925811556 Fax 925809446 **REDACCIÓN DE MADRID:** Soporte Integral de Prensa (SIP). C/ Juan Ignacio Luca de Tena, 7. Madrid. **JEFE DE PUBLICIDAD:** Jesús Sánchez de Castro. **DEPARTAMENTO DE DISEÑO:** David Rebato Santos **PUBLICIDAD NACIONAL:** Globalia. Juan Ignacio Luca de Tena, 7. 28027 Madrid. Teléfono: 91 3399071. **DIRECTOR GENERAL:** Ángel Domenech. **DIRECTOR COMERCIAL PRENSA:** Jaime Luca de Tena **DIRECTOR PUBLICIDAD PRENSA LOCAL:** César Pérez **IMPRIME:** Lozano Artes Gráficas S.L., Polígono Larache @ **E-MAIL:** tribunat@diariolatribuna.com

FIRMA INVITADA CRISTÓBAL TORRES (SECRETARIO GENERAL DE UPA-CLM)

A Madrid, por nuestro futuro

En Castilla-La Mancha, los 81 perceptores de ayudas que más cobran, reciben tanto como los 60.000 agricultores y ganaderos que menos cobran

El próximo sábado, 23 de marzo, entre ocho y diez mil agricultores y ganaderos de Castilla-La Mancha se van a sumar a la manifestación general de la agricultura y la ganadería convocada por la Unión de Pequeños Agricultores y Ganaderos.

Los agricultores y los ganaderos de esta región tenemos que decidir. Que decidir si queremos seguir trabajando duramente mientras que el Gobierno de España nos da la espalda y sigue apoyando a la gran industria y a las grandes explotaciones, o si queremos que el Gobierno de España apoye por fin a las pequeñas y medianas explotaciones, a las explotaciones familiares. No podemos consentir que cada día abandonen la actividad 140 explotaciones sin hacer nada. Y la solución existe y se llama Modulación de las ayudas, o sea, que las subvenciones europeas a la agricultura y ganadería se destinen a las explotaciones familiares y que dejen de enriquecer a terratenientes y cazaprimas.

En nuestra región, en Castilla-La Mancha, los 81 perceptores de ayudas que más cobran, reciben tanto como los 60.000 agricultores y ganaderos que menos cobran. Hay que invertir esta tendencia para que sean quienes trabajan en el campo quienes cobren las ayudas europeas. Por eso miles de agricultores y ganaderos de esta región vamos a manifestarnos a Madrid el 23 de marzo junto con el resto de agricultores y ganaderos de España. Para reclamar la modulación de las ayudas.

Para que el dinero que Europa destina a la agricultura y a la ganadería lo cobren los agricultores y los ganaderos, como debe ser. Porque de ello depende el futuro de nuestras explotaciones, de nuestro trabajo y del de nuestros hijos. Porque queremos que la agricultura y la ganadería sean actividades rentables, que ayuden a mantener la población en el mundo rural, para producir alimentos de calidad.

Porque nuestros pueblos no se pueden despoblar para que los ricos de siempre y cuatro nuevos listos se enriquezcan aún más. El Gobierno de España debe gobernar para la mayoría, y que las ayudas cumplan con su función social: creación de empleo, conservación del medioambiente, poblamiento del territorio rural, y alimentos saludables. Y todo ello se consigue apoyando a quienes vivimos y trabajamos en el campo, y querimos seguir haciéndolo.

Por eso miles y miles de agricultores y ganaderos nos vamos a reunir el próximo sábado 23 de marzo en Madrid, inundando sus calles y reivindicando, de una vez por todas, la Modulación de las ayudas y el Estatuto del Agricultor y el Ganadero.

EN CLAVE DE HUMOR VICENTE TOTI

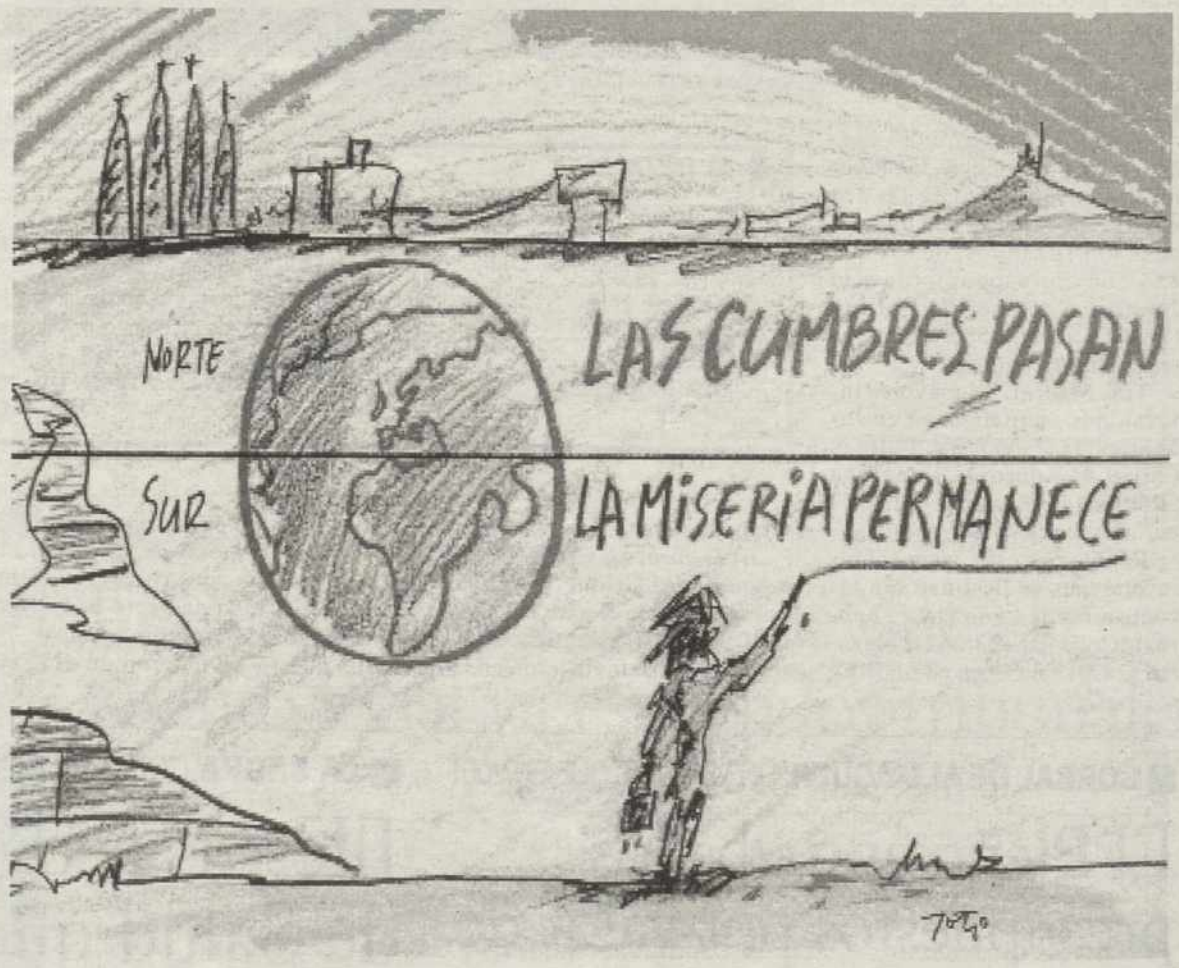

CARTAS AL DIRECTOR

CESIÓN GRATUITA DE TERRENOS A LA RELIGIÓN CATÓLICA

Emilia Castellanos García

El Ayuntamiento de TOledo acaba de firmar u convenio de cesión gratuita de terrenos a la iglesia católica para la construcción de una iglesia en el barrio de Buenavista. Es irritante para un demócrata asistir impotente a la vulneración del principio constitucional de aconfesionalidad del estado español que consagra la Constitución Española del 78. Pero además supone un trato de privilegio respecto a las otras confesiones religiosas de la sociedad española, en contradicción con el principio consagrado en la propia constitución, que consagra que "ninguna confesión tendrá carácter estatal".

Como vecino de Toledo y, por consiguiente, parte contribuyente de su ayuntamiento, me resulta humillante pensar que con mis impuestos estoy colaborando, inconstitucionalmente, al sostenimiento de unas creencias con las cuales disto mucho de estar de acuerdo.

ENVIO DE CARTAS
✉
C/Donantes de Sangre, 1. 3º A.
45005 TOLEDO
@
tribunat@diariolatribuna.com

M.C.D.2022

La Cifra

Asistentes a la manifestación antiglobalización

250.000 personas

Unas 250.000 personas, según el Ayuntamiento de Barcelona, y 500.000, según los organizadores, se manifestaron ayer contra la globalización y la guerra aprovechando la clausura de la Cumbre de Barcelona de la UE. No obstante, otra vez, más que el número de participantes, habría que destacar su comportamiento. Seguro que algunas de las organizaciones que se incluyen dentro de ese *maremágnum* de la antiglobalización defienden unos valores justos en defensa de los más desfavorecidos. Pero, una vez más, sus argumentos quedan desacreditados al mezclarse con los brotes de violencia y vandalismo que también en Barcelona acabaron por presenciarse.

El Personaje

Presidente del COE

Alfredo Goyeneche

Numerosas personalidades lamentaron ayer del trágico accidente que le costó la vida al presidente del Comité Olímpico Español (COE), Alfredo Goyeneche. El mundo de la hípica perdió ayer una gran figura con Goyeneche, medalla de bronce en los campeonatos europeos junior en el año 1956, campeón de España de saltos en 1968 y campeón de polo en 1976. Accedió a la presidencia del COE en 1998, tras la sorpresiva muerte de Carlos Ferrer Salat. Su trabajo al frente del Comité ha sido elogiado por todas las partes del deporte español.

La Frase

José María Aznar • Presidente español

"Barcelona hace irreversibles las reformas económicas"

El presidente del Gobierno español y presidente de turno de la UE, José María Aznar, aseguró en la clausura de la Cumbre de Barcelona que los acuerdos alcanzados en el foro hacían irreversible el proceso de las reformas económicas y sociales alcanzadas hace dos años en Portugal. El mismo primer ministro luso, Antonio Guterres, elogió los "avances significativos" logrados. Confiemos ahora en que lo anunciado se desarrolle conforme a los plazos establecidos y no sean precisas muchas más cumbres para renegociar lo ya acordado.

En Pocas Líneas

Pedro Peral

Por tierra, mar y aire

QUE el terrorismo etarra constituye el primer problema de España es un hecho reconocido. Por los cerca de mil muertos que tiene en su "debe" la banda asesina. También por introducir el miedo en la vida cotidiana de la población del País Vasco. Debe ser un sinvivir constante pensar que en el momento menos esperado se puede ser víctima de un atentado o que los seres queridos sufran los efectos de un coche-bomba. De ahí que la actividad etarra sea legítimamente combatida por todos los medios del Estado de Derecho: medidas policiales, judiciales, colaboración ciudadana y de otros países.

Resulta esperanzador que, tras el atentado del 11 de septiembre, muchos países que con anterioridad se mostraban remisos a la hora de colaborar con las autoridades españolas, han dado un giro de 180º a su actitud. Fruto de ello es el incremento del número de etarras entregados por Francia a España.

También la UE ha tomado conciencia de la gravedad y extensión del problema y se dispone a introducir modificaciones legislativas, además de las de cada país miembro, para construir un espacio penal único en los quince países, indudable avance en la lucha antiterrorista y especial empeño del presidente del Gobierno español, José María Aznar. La batalla está, por tanto, metafóricamente hablando, por tierra, mar y aire, Ahora, el PSOE ha propuesto que el Gobierno, por Real Decreto, disuelva un Ayuntamiento por apoyar el terrorismo.

Esta facultad está contemplada en el artículo 61.1 de la Ley de Régimen Local: "...en el supuesto de gestión gravemente dañosa para los intereses generales que suponga el incumplimiento de sus obligaciones constitucionales". A la ambigüedad del texto se añade la de la loable propuesta socialista: "apoyar o dar cobertura, enaltecer o justificar los delitos de terrorismo o menospreciar a las víctimas o impedir a un concejal el ejercicio de sus funciones...", no son supuestos, creo, que puedan identificar a sus autores con ETA, imputarles un delito y tramitar la disolución de una Corporación local. Estaríamos ante un caso de facultades exorbitantes del Poder Ejecutivo.

Hay que seguir combatiendo, por tierra, mar y aire, a la banda etarra, pero dentro del Estado de Derecho, aunque los asesinos jueguen con ventajas.

Ventana Abierta

Lorenzo Bernaldo de Quirós

Se realista, pide lo imposible

EL Congreso Nacional de UGT se ha unido con treinta y cuatro años de retraso al lema del mayo del 68: "Se realista pide lo imposible". Otra cosa no es su petición de reducir la jornada laboral a cuatro días semanales.

¿Por qué no a tres, a dos o a un día? Según parece, el sindicato socialista no propone una medida de esta naturaleza para crear puestos de trabajo, como sucedía en el pasado, sino para favorecer el ocio y la vida familiar. En principio, la iniciativa ugetista no es insensata si se cumplen una serie de condiciones que quizá no gusten demasiado a su secretario general, señor Méndez, pero sin ellas su extravagante propuesta es un disparate.

De entrada no existe ningún inconveniente en que las empresas y los trabajadores pacten libremente la jornada que deseen. Las compañías tendrán en cuenta el impacto de esa medida sobre sus costes y decidirán si es viable o no. Si no lo es, propondrán una disminución de los salarios proporcional al menor tiempo de trabajo para ajustar aquellos a la productividad.

Ahora bien corresponde a los empleados, no al sindicato o al comité de empresa, la posibilidad de decidir si aceptan o no ese recorte de sus ingresos para disponer de más tiempo libre o para dedicarle a la familia.

Ante una alternativa de esta naturaleza, el paternalismo sindical o gubernamental sobran. Toda decisión económica supone optar entre alternativas y una de ellas es entre más ocio y menos salario. Otra cosa muy distinta es imponer por decreto una reducción generalizada de la jornada laboral. En un país con un crecimiento medio de la productividad del factor trabajo cercana a cero, esta decisión o se ve acompañada de un descenso proporcional de las rentas salariales o producirá un aumento insostenible de los costes laborales de las empresas con consecuencias muy negativas sobre el crecimiento y el empleo.

Esto sin contar con el ya mermado derecho de cualquier individuo a trabajar el tiempo que desee. Esta es la cuestión esencial. Son los individuos y no los sindicatos o el gobierno quienes tienen que tener la capacidad de elegir si quieren más o menos ocio, más o menos tiempo para su familia, más o menos ingresos.

M.C.D.2022

■ **EDUCACIÓN** AL CONSIDERARLA LESIVA EN EL REPARTO DE COMPETENCIAS ENTRE ESTADO Y COMUNIDAD AUTÓNOMA EN MATERIA DE UNIVERSIDAD

La Junta interpondrá un recurso de inconstitucionalidad contra la LOU

Así lo anunció ayer el Gobierno regional mediante una nota de prensa

EFE
Toledo

La Junta de Castilla-La Mancha interpondrá un recurso de inconstitucionalidad contra la Ley Orgánica de Universidades (LOU) por considerarla lesiva en el reparto de competencias entre el Estado y la comunidad autónoma en materia de universidades y vulnerar el principio de autonomía reconocido por la Constitución.

Así lo anunció ayer el Gobierno regional en una nota de prensa, en la que dice que el recurso se fundamenta en que determinados artículos de la LOU, como los reguladores de la creación y reconocimiento de universidades, los de creación, modificación y supresión de departamentos y la regulación de la Agencia Nacional de Evaluación de la Calidad y Acreditación, así como las condiciones de acceso a la Universidad, contienen una regulación mínima.

Un grupo de estudiantes al salir de clase

FUTURO REGLAMENTO

Ello obligaría a remitirse al futuro reglamento que desarrolle la LOU, lo cual, en opinión de la Junta, haría que fuera el Gobierno de la Nación el que finalmente regulara esas cuestiones.

Por ello, el Gobierno de Castilla-La Mancha considera que la LOU vulnera el principio de reserva de Ley en materia de derechos fundamentales, en este caso el de educación, permitiendo que sea el Gobierno de la Nación quien finalmente establezca las competencias normativas que corresponda a la comunidad autónoma.

La Junta considera que la inseguridad jurídica que genera la LOU con respecto a las potestades normativas que la comunidad autónoma tiene reconocidas en la Constitución y en el Estatuto de Autonomía supone una clara vulneración de la doctrina del Tribunal Constitucional sobre los instrumentos legales adecuados para establecer una normativa básica, que debe ser una Ley aprobada por el Parlamento de la Nación y no un reglamento del Gobierno.

Asimismo, el Gobierno regional estima que la LOU vulnera también el principio de autonomía universitaria reconocido por la Constitución, al encomendar al Consejo Social de la Universidad, órgano -recuerda la Junta- de composición extrauniversitaria, la adopción de decisiones que deberían corresponder a órganos propios de la Universidad.

Entre estas decisiones cita las relativas a la aprobación de normas que regulen el progreso y permanencia de los alumnos en la Universidad, el nombramiento de gerente, la creación de fundaciones o empresas o la adscripción a la Universidad de Centros de Enseñanza Universitaria, que deberían corresponder, según el Gobierno regional, a órganos propios de la Universidad.

▼ LOU

El PP dice que el recurso de la Junta es una "maniobra partidista"

El portavoz de Educación del PP en las Cortes regionales, Lucrecio Serrano, dijo que el recurso de inconstitucionalidad que ha anunciado la Junta a la Ley Orgánica de Universidades (LOU) es una «maniobra política y partidista».

Serrano indicó a Efe que, aunque desconoce el contenido exacto del recurso, aprecia en la medida anunciada por el Gobierno regional un «planteamiento político y partidista de oposición a las reformas necesarias que en la educación está haciendo el PP», alejado de «lo que realmente importa que es mejorar la Universidad».

Añadió que el PSOE mantiene un «enfrentamiento radical» con el Gobierno de la Nación en materia de Educación, porque «no quiere admitir que las reformas que hizo han fracasado», y señaló que «el obstruccionismo» del PSOE a la LOU «lo vamos a ver también en la Ley de Calidad de la Enseñanza».

Además, acusó al PSOE de mantener mensajes contradictorios en su oposición a la LOU, pues mientras, por un lado, los socialistas se declaran defensores de la autonomía universitaria, luego se oponen a que en la Ley se den determinadas competencias a las universidades.

■ **ANÁLISIS** SÓLO SUPERADA POR ANDALUCÍA Y LA COMUNIDAD VALENCIANA, SEGÚN UN "ESTUDIO SOBRE HÁBITOS DE LECTURA"

Castilla-La Mancha es la tercera región con menos lectores

EFE
Madrid/Toledo

Castilla-La Mancha es una de las comunidades autónomas de España en que hay menos lectores (50 por ciento de la población), sólo superada por Andalucía y la Comunidad Valenciana.

Madrid, Navarra, La Rioja y Cantabria son las comunidades con mayor porcentaje de lectores, entre el 61 y el 60 por ciento, mientras que Andalucía y la Comunidad Valenciana se sitúan en los porcentajes más bajos, con el 47 y el 48 por ciento, según un «Estudio sobre hábitos de lectura» referido al 2001.

ESTUDIO

Según se desprende de este estudio, presentado recientemente por la Federación de Gremios de Editores de España (FGEE), algo más de la mitad de los españoles (54 por ciento) lee libros al menos una vez al trimestre, y el 36 por ciento de la población lo hace todas las semanas.

En porcentaje de lectores por encima de la media (54 por ciento), además de Madrid, Navarra, La Rioja y Cantabria, se sitúan las comunidades del País Vasco y Cataluña (ambas con el 59 por ciento) y Canarias (58 por ciento).

Con un porcentaje igual que la media nacional se encuentran Castilla y León, Extremadura y Murcia.

Por el contrario los índices más bajos, además de Andalucía y la Comunidad Valenciana, se registran en Castilla-La Mancha (50 por ciento), Baleares (51 por ciento), Asturias y Aragón (52 por ciento) y Galicia (53 por ciento).

COMPRADORES DE LIBROS

En cuánto a compradores de libros y número de volúmenes que adquieren al año, Cataluña es la que tiene el porcentaje de compradores más alto (70 por ciento) con una media de 9 libros comprados durante el 2001, seguida de Madrid con el 67 por ciento y una media de 10 volúmenes adquiridos al año.

Las comunidades que contabilizan porcentajes más bajos de compradores de libros son Galicia y Andalucía, con un 45 y un 50 por ciento respectivamente, y una media de 9 libros comparados al año en ambos casos.

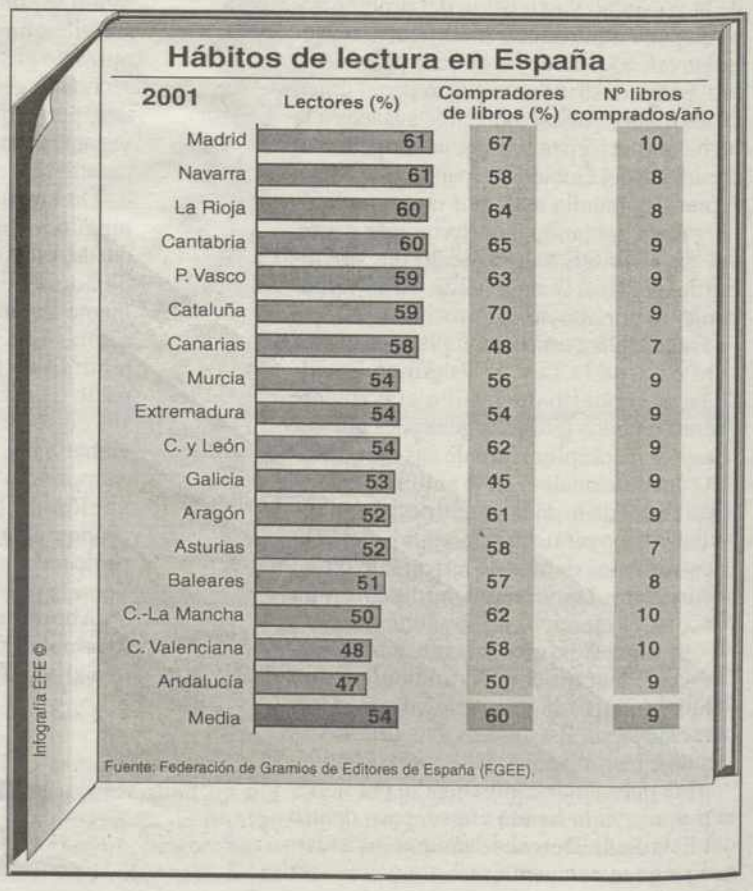

M.C.D.2022

■ **RUTA QUETZAL** UN TOTAL DE 99 JÓVENES CASTELLANO-MANCHEGOS HAN PARTICIPADO DESDE 1997

Panamá y Costa Rica serán los destinos de 20 chicos de la región

Bienestar Social colabora con esta iniciativa aportando más de 150.200 euros

LA TRIBUNA
Toledo

Conseguir que 20 chicos y chicas de Castilla-La Mancha puedan sensibilizarse con los problemas de las personas de países necesitados, a la vez que viven una experiencia única en un viaje que les llevará a conocer las rutas de los descubridores y conquistadores del Nuevo Mundo, con jóvenes de su misma edad y de distintas culturas y países, es el objetivo del convenio firmado entre el consejero de Bienestar Social, Tomás Mañas, y el responsable de la Ruta Quetzal 2002, Miguel de la Quadra Salcedo.

Dicho convenio, mediante el cual la Junta de Comunidades continúa colaborando con esta iniciativa de carácter internacional, permitirá a estos chicos "ampliar sus horizontes culturales en un viaje único, a la vez que se les brinda la oportunidad de relacionarse con jóvenes de otras culturas, lo que les permitirá tener una experiencia irrepetible", ha señalado Tomás Mañas.

Este es el sexto año que jóvenes castellano-manchegos participan en la Ruta Quetzal, iniciativa para la cual la Consejería de Bienestar Social aporta en esta ocasión más de 150.200 euros.

El consejero de Bienestar Social en Castilla-La Mancha, Tomás Mañas

AL DETALLE

RUTA

La ruta comenzará en el mes de junio y seguirá el cuarto viaje realizado por Cristóbal Colón y en el que descubriría las costas de Honduras, Nicaragua, Costa Rica y el norte de Panamá.

ESPAÑA

Durante su periplo por España, los chicos que participen visitarán Tordesillas, Toledo, Valencia de las Torres, Córdoba, Sevilla, el Parque Nacional de Doñana, Cádiz, Algeciras y Madrid.

PARTICIPACIÓN

La participación de la Junta de Comunidades en este programa ha posibilitado que, desde 1997 y hasta el momento, 99 chicos de Castilla-La Mancha hayan podido disfrutar de esta experiencia única.

COMIENZO

La ruta comenzará en el mes de junio y seguirá el cuarto viaje realizado por Cristóbal Colón y en el que descubriría las costas de Honduras, Nicaragua, Costa Rica y el norte de Panamá, buscando los puertos chinos de tráfico de especias.

En este sentido, los 20 chicos de la región, junto con el resto de los integrantes de la expedición, visitarán los países de Panamá y Costa Rica. En el primero recorrerán la capital, el lago Gatún, Portobelo y conocerán las costumbres de la etnia Kuna; en Costa Rica recorrerán el río Savegre y la playa de Gandoca-Manzanillo.

Durante su periplo por España, los chicos visitarán Tordesillas, Toledo, Valencia de las Torres (pueblo extremeño donde se firmaron las Capitulaciones de este cuarto viaje de Colón), Córdoba, Sevilla, el Parque Nacional de Doñana, Cádiz, Algeciras y Madrid.

PARTICIPACIÓN

La participación de la Junta de Comunidades en este programa ha posibilitado que, desde 1997 y hasta el momento, 99 chicos de Castilla-La Mancha hayan podido disfrutar de esta experiencia única. A esta cifra habrá que sumar los 20 jóvenes que realizarán la Ruta Quetzal en esta nueva edición.

■ **CLM**

Convocada la segunda edición de los Premios de Investigación e Innovación

EFE
Toledo

La Junta de Comunidades ha convocado la segunda edición de los Premios de Investigación e Innovación de Castilla-La Mancha para 2002, que tienen tres categorías dotadas con 18.000, 12.000 y 6.000 euros y a los que se pondrán presentar hasta el 15 de abril investigadores nacidos o que desarrollen su labor en la región.

Según informó ayer la Junta de Comunidades en una nota de prensa, el Premio a la Excelencia «Gabriel Alonso Herrera» reconoce el conjunto de la labor investigadora y la trayectoria científico-técnica de los investigadores, está dotado con 18.000 euros (casi 3 millones de pesetas) y el pasado año se concedió al profesor Ramón Varón Castellanos.

El Premio a la Innovación Tecnológica «Juanelo Turriano» recompensa la labor de difusión, promoción e integración del conocimiento científico y tecnológico en los sectores productivos y su impacto positivo en el desarrollo de Castilla-La Mancha, está dotado con 12.000 euros (alrededor de 2 millones de pesetas) y en la primera edición correspondió al investigador José María Tarjuelo.

JOVEN INVESTIGADOR

También se concede el Premio Joven Investigador «Luisa Sigea de Velasco», que distingue a un investigador novel por su trayectoria como científico, tiene asignados 6.000 euros (cerca de un millón de pesetas) y en 2001 se concedió a José Julián Garde. con el 67 por ciento y una media de 10 volúmenes adquiridos al año.

EMPRESA CONSTRUCTORA
necesita
Para trabajos en el área de Madrid
· ARQUITECTO ·
· LICENCIADO EN DERECHO ·
Interesados enviar curriculum al apartado de correos 244 - 13.080 Ciudad Real

GOLDEN LADY
LIDER EUROPEO EN PANTYS Y MEDIAS, precisa
AGENTE COMERCIAL
PARA CIUDAD REAL
Con motivo del lanzamiento de una nueva línea de interiores "sin costuras", para trabajar ambas colecciones.
Se requiere:
• Vehículo propio
• Introducido en comercio de mercería, corsetería, especialistas, interiores y género de punto.
• Edad: 25-40 años.
Se ofrece:
• Integración en empresa líder.
• Marca con importante apoyo publicitario.
• Muestrario muy competitivo.
• Formación en productos y métodos de venta.
• Ingresos en función de objetivos.
Enviar C.V. y foto al Fax: 93 462 06 00

M.C.D.2022

■ PSE-EE

Rojo anuncia que apoyará la candidatura de Carlos Totorika

EFE
Vitoria

El secretario general del PSE-EE de Álava, Javier Rojo, anunció ayer que apoyará a la candidatura de Carlos Totorika a la Secretaría General del PSE y afirmó que el nuevo dirigente del PSE-EE "tendrá que ser ese mago que hace falta para tejer lo que ha quedado fuera y sumar lo que ha quedado en la resta". Rojo hizo esta afirmación tras leer ayer ante un centenar de dirigentes y delegados del PSE-EE de Álava una declaración política con motivo del próximo congreso extraordinario de los socialistas vascos, en el que se elegirá al nuevo secretario general entre las candidaturas de Pátxi López, Gemma Zabaleta y Carlos Totorika.

El dirigente de los socialistas alaveses explicó que "desde la responsabilidad y libertad" que tiene para apostar por un candidato, apoyará al alcalde de Ermua "porque", dijo, "creo en lo que dice, porque comparto su trayectoria y porque me parece que en un proceso en el que hay tres candidatos, uno no puede votar más que por uno".

Sostuvo que Patxi López y Gemma Zabaleta "tienen el legitimo derecho de aportar al congreso lo que entienden que se tiene que hacer" y aseguró que él "no va a descalificar a ningún candidato ni nada de lo que vayan a decir".

En este sentido, matizó que aunque "Álava es un territorio pequeño y como tal incide orgánicamente en consecuencia de lo que es", en su opinión el congreso del PSE-EE "no se debe de hacer en clave solamente cuantitativa, sino tiene que ser también cualitativo, si queremos sumar todos". Incidió en que él cree "en la cohesión y en el acuerdo del partido, en un partido unido", ya que dividido "es un proyecto inútil".

■ CONGRESO ARENAS DESTACA LA "COHERENCIA" Y "COHESIÓN" DE SU PARTIDO

Fraga promete buenas maneras y tolerancia

Fue reelegido por séptima vez presidente del PP de Galicia

SIP
Madrid/Santiago

Manuel Fraga fue reelegido ayer presidente del PP de Galicia por séptima vez, con el compromiso de "mucha tolerancia y buenas maneras", y la voluntad de acometer reformas para afrontar los nuevos problemas sociales, "dentro de una sociedad pacificada, civilizada y serena". Manuel Fraga fue reelegido ayer por el 98,66 por ciento de los 830 votos emitidos, de ellos 821 válidos, 11 en blanco y 9 nulos en el XI congreso del PP de Galicia, en la única lista presentada, que incluye a Jesús Palmou como secretario general, y que repite en el cargo.

En su discurso, al que asistieron dirigentes nacionales del PP, entre ellos el vicepresidente Mariano Rajoy, y el secretario general, Javier Arenas, Fraga defendió la necesidad de abordar los cambios que demandan los nuevos problemas de la sociedad. Insistió en que cuando habla de la necesidad de "repensar España y Galicia", se refiere "no sólo, que también, a los terrenos político, constitucional y administrativo", sino especialmente acometer los nuevos problemas de fondo, como la droga, la globalización o la pérdida de valores éticos.

Tras alabar cambios como los emprendidos por la ministra de Educación, Pilar del Castillo, el veterano dirigente popular se refirió a la necesidad de reformas: "queremos hacer todo eso dentro de una sociedad pacificada, civilizada, serena, capaz de enfrentarse a los problemas con todo el talante que sea necesario".

CAPACIDAD DE SERVICIO

Según señaló, el PP ha de demostrar especial capacidad de servicio a la mayoría y también que no tiene "una idea fija" y es capaz de "adaptarse a los cambios y desarrollo de nuestra sociedad". Sin embargo, apuntó que ha de hacerse "sin baterías de insultos", y sin "dogmas preconcebidos, casi siempre caducados, con mucha tolerancia y buenas maneras".

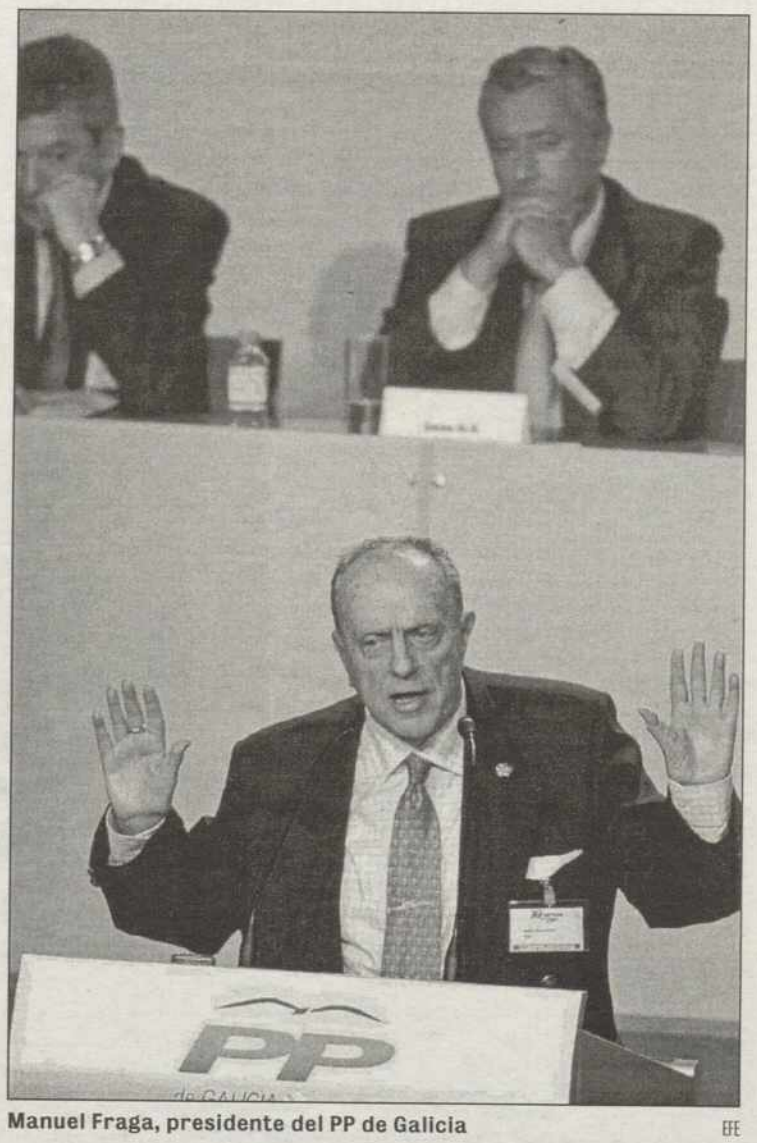

Manuel Fraga, presidente del PP de Galicia EFE

El presidente del PP gallego agregó que, "por encima de todo, queremos comprensión, no desprecio, queremos diálogo", y no la "batería de insultos" a los que se refirieron Rajoy y Arenas, que atribuyeron a los socialistas. Fraga, que se emocionó especialmente al final de su discurso, también dijo que "se acerca una fase de relevos", producidos "unos por la ley inevitable de la vida y otros por decisiones ejemplares.

Por su parte, el vicepresidente primero y ministro del Interior, Mariano Rajoy, subrayó que, en este momento de la construcción europea, el "verdadero debate es el debate europeo" y no el de "si hay que reformar o no unas u otras cosas". En el mismo acto, el secretario general del Partido Popular, Javier Arenas, destacó la "coherencia" y "cohesión" del partido como "claves del éxito" y aseguró que quien lo intente dividir señalando diferencias "que no existen, pincha en hueso".

■ FRANCIA

Hallan cerca de Pau dos vehículos abandonados por ETA

EFE
París

Dos vehículos abandonados que pertenecían a ETA fueron encontrados el miércoles pasado en Billeres, en los alrededores de Pau (Pirineos Atlánticos, suroeste de Francia), según informaron a Efe fuentes policiales. Los automóviles, con matrículas falsas y que habían sido robados, eran un turismo de color rojo y una furgoneta que se encontraban abandonados en una calle del centro de la localidad, agregaron las fuentes.

Las fuentes explicaron que los vehículos fueron abandonados tras el descubrimiento de un piso franco de ETA en el centro de Pau, el pasado 3 de marzo. En aquel apartamento, desocupado desde hacía semanas, los investigadores hallaron municiones, ordenadores y documentación interna de la organización terrorista. La Policía ha asestado en los últimos meses importantes golpes a ETA en la región de Pau, incluido el hallazgo en enero pasado de una casa que fuentes policiales francesas consideraron una "pequeña cueva de Alí Babá" del terrorismo y que el ministro español de Interior, Mariano Rajoy, describió como "el taller de la muerte".

REGISTROS

Por otra parte, la Policía de Bayona (País Vasco francés) efectuó ayer tres registros en esa localidad, Mouguerre y Guéthary por comisión rogatoria de la juez antiterrorista de París, Laurence Le Vert, según informaron fuentes próximas a la investigación. Los registros, en los que no se practicó ninguna detención, podrían tener como objetivo encontrar a una persona francesa posiblemente relacionada con ETA. Dentro de esta operación, se registraron un restaurante y dos casas.

BREVES

PSOE/RAJOY

Dice que contestó de forma educada

El vicepresidente primero y ministro del Interior, Mariano Rajoy, aseguró ayer que "ser educado no significa que si alguien no lo es no se le dé educada y fina respuesta, como dicen que ha ocurrido hace unos días en el Congreso de los Diputados", en su intervención en la clausura del XI Congreso Regional del PP de Galicia y en unas declaraciones antes del acto.

PARTIDO POPULAR

"Es insensato pactar con Batasuna"

El senador del PP Gonzalo Quiroga aseguró ayer que es "una insensatez" que los nacionalistas "mantengan acuerdos con Batasuna en 17 ayuntamientos" después de producirse ataques como el de esta semana contra una sede de EA en San Sebastián. Quiroga hizo estas manifestaciones a los periodistas tras participar en una concentración convocada por EA ante la citada sede.

ROSAS/ETA

Homenaje al mosso asesinado

Una ofrenda floral y una misa recordarán hoy al mosso d'Esquadra Santos Santamaría, muerto hace un año en un atentado de ETA, junto al monolito que el Ayuntamiento de Rosas ha levantado en la rotonda de la urbanización Santa Margarida, donde el agente fue asesinado. El Ayuntamiento programó el acto de homenaje a Santamaría sin hacer una convocatoria pública.

'KALE BORROKA'

Estalla un artefacto en una sucursal

Los violentos de la *kale borroka* de la banda terrorista ETA volvieron a actuar durante la madrugada de ayer. Un grupo de desconocidos colocó un artefacto explosivo en una sucursal de La Caixa, ubicada en la calle Iturgitxi de la localidad vizcaina de Getxo. El PP de Getxo condenó el atentado y solicitó al PNV "más firmeza y un mayor control policial".

JUICIO/DELCLAUX

Piden 15 años para los secuestradores

La Fiscalía de la Audiencia Nacional solicitará una pena de 15 años de prisión para los presuntos etarras Francisco Ramada Estévez y Sagrario Yoldi Mujika por el secuestro del abogado Cosme Delclaux entre 1996 y 1997 en el juicio que comenzará en este tribunal el próximo 29 de abril. El fiscal Javier Balaguer afirma que Ramada se integró en ETA en el año 1994.

M.C.D.2022

Presidencia española de la UE — Cumbre de Barcelona

La UE liberalizará el mercado eléctrico y del gas en el 2004

Aznar asegura que el proceso de reformas económicas y sociales es "irreversible"

SIP
Barcelona

El presidente de turno de la UE, José María Aznar, cree que la Cumbre de Barcelona hace "irreversible" el proceso de reformas económicas y sociales iniciadas en Lisboa, unas medidas que, según el presidente de la Comisión, Romano Prodi, constatan que Europa "avanza por el buen camino". Esa es la conclusión que Aznar y Prodi sacaron de la Cumbre celebrada en la Ciudad Condal. El presidente del Gobierno destacó que en Lisboa, hace dos años, se reconoció la necesidad de que la UE se convirtiera en el espacio más flexible del mundo desde el punto de vista económico y en la conveniencia de adoptar medidas hacia el objetivo del pleno empleo. "En Lisboa adoptamos una opción y en Barcelona hemos comenzado a construirla con todas sus consecuencias", añadió Aznar, quien insistió en la "irreversibilidad" del proceso que puede aprovechar de forma adecuada una recuperación económica que creen ya comenzada.

Tras reiterar el compromiso unánime con el pacto de estabilidad y con el logro del equilibrio presupuestario en el año 2004, se refirió a los acuerdos de Barcelona en materia energética, donde opinó que se ha dado un "paso fundamental" al abrir los mercados de gas y electricidad en el 2004 para los consumidores no domésticos. Ese acuerdo supondrá lograr el 60 por ciento de liberalización del mercado, una cifra que considera prudente y que cree que será superada.

Al hilo de ello, expresó su deseo de que la liberalización de la energía se acuerde en un futuro para todos los consumidores y para ello explicó que se ha dado un mandato para tomar decisiones antes del Consejo de primavera del próximo año. Aznar cree que, con este acuerdo, los Quince pueden estar satisfechos porque se garantiza la competencia e implica servicios de calidad y menores precios para empresas y consumidores.

También Prodi resaltó el hecho de haber logrado compromisos concretos en este ámbito y negó que se hayan hecho cambios en las previsiones iniciales para beneficiar al interés particular de Francia, el único país reticente a la liberalización eléctrica. Importancia especial dio igualmente Aznar al acuerdo sobre fiscalidad de energía y al de interconexión eléctrica entre Estados miembros, una cuestión que, para él, hace que "España deje de ser una isla energética en Europa".

En política internacional, elogió la declaración aprobada en el Consejo sobre Oriente Medio, así como el acuerdo de Serbia y Montenegro para la creación de un nuevo Estado federal y confió en que se superen cuanto antes las dificultades en la relación entre la UE y la OTAN. En su repaso de los trabajos del Consejo, se refirió a la creación de la tarjeta sanitaria europea, a la integración de los mercados financieros, al apoyo de los Quince al Protocolo de Kioto sobre cambio climático y al acuerdo sobre financiación al desarrollo para que, en el 2006, cada socio destine, al menos, el 0,33 por ciento de su PIB a este cometido. También destacó los avances en educación, el desbloqueo del programa Galileo de navegación por satélite y el acuerdo para adoptar decisiones que permitan asegurar que "el cielo único" será una realidad en el 2004.

El presidente del Gobierno expresó su agradecimiento a las autoridades catalanas y de Barcelona por su colaboración y a los habitantes de esta ciudad por su "paciencia" ante las molestias que se les ha causado. Por su parte, Romano Prodi elogió la organización de la Cumbre de Barcelona y los avances logrados, que, a su juicio, han demostrado que "Europa sigue avanzando por el buen camino". "Las bases de Barcelona son excelentes y ahora tenemos que traducir todas estas decisiones en acciones", añadió el presidente de la Comisión, quien dijo que espera para el futuro "grandes logros en empleo, crecimiento y desarrollo sostenible".

Los acuerdos de la Cumbre Europea

ESPAÑA 2002
Presidencia de la Unión Europea

Mercado Único
- Impulsar la apertura e integración del Mercado Único para una economía más competitiva de la UE
- Integración de los mercados de valores en el 2003 y servicios financieros en el 2005

Sector energético
Se aplaza para el 2004, por petición de Francia, la liberalización del mercado de gas y energía de consumo no doméstico

Espacio aéreo
Antes de finales del año se tomarán decisiones para que el cielo sea una única realidad en el 2004

Desarrollo sostenible
- Ratificación del Protocolo de Kioto
- Se elevará al 0,06% la ayuda al desarrollo

Proyecto Galileo
- Se desbloquea el Proyecto que permitirá a Europa no depender de EEUU en sus telecomunicaciones

Empleo
- Pleno empleo para el 2010
- Creación de 20 millones de puestos de trabajo para esta década
- Movilidad laboral
- Conciliación vida laboral y familiar
- Tarjeta sanitaria europea

Política Exterior
- 'Declaración de Barcelona' que acepta la creación de un Estado Palestino independiente y el fin del conflicto
- Ratificación de Irlanda del Tratado de Niza
- Serbia y Montenegro podrán aspirar a integrarse en la UE
- Acercamiento a la OTAN

GRAFÍA

▼ JAVIER SOLANA

La reforma del Consejo se hará en breve

El alto representante para la política exterior de la UE, Javier Solana, afirmó que la reforma del Consejo se realizará "a la mayor brevedad posible". El Consejo europeo aprobó una declaración en la que los jefes de Estado y de Gobierno "se congratulan" del inicio de los trabajos de la Convención y celebrarán una primera discusión al respecto basándose en el informe de su presidente, Valéry Giscard D'Estaing en la próxima cumbre de Sevilla. En la declaración final de Barcelona se indica que los Quince han escuchado una presentación de Solana de su informe sobre la mejora del funcionamiento del Consejo y sobre las reformas propuestas para aumentar su eficacia y garantizar una mayor transparencia del proceso legislativo. Este informe sugiere cambios en el funcionamiento del propio Consejo Europeo y en las presidencias semestrales de la Unión, entre otros aspectos.

▼ SANIDAD

Creada la tarjeta sanitaria europea

El Consejo Europeo ha aprobado la creación de una tarjeta sanitaria europea, con la que se facilitará atención médica a los ciudadanos europeos en sus desplazamientos dentro de la UE. José María Aznar mostró durante la rueda de prensa posterior al Consejo un modelo de la futura tarjeta sanitaria europea, que tiene el tamaño de un carné de identidad o una tarjeta de crédito. Aznar señaló que todos los ciudadanos europeos dispondrán de la nueva tarjeta y con ella podrán ser atendidos en cualquier servicio de salud de los quince países de la UE. Esta tarjeta sustituirá al formulario E-111 –que ahora es necesario para recibir atención médica cuando se viaja a otro país de la UE– y recogerá, entre otros, los datos personales de su portador, las personas de contacto en caso de necesidad, el sistema sanitario al que está afiliado o la institución que deberá hacerse cargo de los gastos en caso de recibir atención en otro país. La puesta en marcha de la tarjeta es resultado de una propuesta de la Comisión Europea, surgida del grupo creado para favorecer la movilidad de los trabajadores.

Acuerdo para ampliar la edad media de jubilación 5 años

SIP
Barcelona

Los quince jefes de Estado y Gobierno de la UE han acordado incrementar en cinco años, en los próximos ejercicios y de forma progresiva, la edad media efectiva de jubilación en Europa, establecida actualmente en 58 años. Esta es una de las conclusiones en materia social y de empleo del Consejo europeo, con el fin de alcanzar el pleno empleo en el 2010, afrontar el problema del envejecimiento de la población y mantener el modelo social europeo.

El Consejo ha adoptado medidas para la conciliación de la vida familiar y laboral, como la adopción de un programa para fomentar el acceso a guarderías para la mayoría de los niños, que será cuantificado hasta el 2010. Además, se ha acordado la creación de una página web específica para ofertas de trabajo con el fin de incentivar la búsqueda de empleo y la movilidad, entre otros aspectos. También ha aprobado una estrategia de lucha contra la pobreza para evitar el aumento de este colectivo y ha refrendado la declaración de condena a la violencia contra las mujeres.

José María Aznar, presidente de turno de la UE, aseguró que el Consejo ha decidido mantener su objetivo de empleo, facilitar el acceso de la mujer al mundo laboral, incrementar la tasa de actividad y dar prioridad a las rentas más bajas en las reformas fiscales. Además, se ha mostrado partidario de revisar la prestación de desempleo, su idoneidad y su duración y de analizar la evolución salarial en función de los criterios de productividad. "Todo esto con el objetivo –aseguró Aznar– de crear trabajos estables, seguros y alcanzar el pleno empleo en Europa en esta década".

20 MILLONES DE EMPLEOS

Con el fin de alcanzar esa meta, el Consejo ha dado el visto bueno a diversas medidas tendentes a "eliminar todo tipo de trabas" del mercado de trabajo que permitan la creación de veinte millones de empleos en esta década. Para ello, el Consejo ha acordado actualizar los sistemas fiscales y de protección social y evitar los obstáculos existentes en la búsqueda de empleo con el fin de que "aceptar un trabajo sea mucho más atractivo que percibir un subsidio". Por su parte, Romano Prodi, dijo que se ha cumplido el objetivo de "obtener un compromiso fuerte para la aplicación de políticas de trabajo capaces de crear nuevos puestos".

M.C.D.2022

Presidencia española de la UE — Cumbre de Barcelona

La inversión en I+D alcanzará el 3% en el 2010

El objetivo para el próximo año es que uno de cada 15 alumnos tenga ordenador con conexión a Internet

Aznar, Piqué y Rato posan para la foto de familia. A la derecha, Aznar conversa con Prodi EFE

SIP
Barcelona

El Consejo europeo ha decidido que el gasto global en la UE en Investigación, Desarrollo e Innovación "debería aumentarse con el objetivo de alcanzar el 3 por ciento del PIB en 2010". Esta es una de las conclusiones de la Cumbre de Barcelona, en la que se precisa que dos tercios de esta nueva inversión deberían provenir del sector privado y el tercio restante de la iniciativa pública.

Dentro de los acuerdos para convertir a Europa en una economía más competitiva y basada en el conocimiento, figura el objetivo de que al final del 2003 uno de cada quince alumnos disponga de ordenadores personales conectados a Internet. En materia de telecomunicaciones, el Consejo ha decidido aplicar las mismas reglas a todas las tecnologías convergentes, para generar mayor competencia y un trato en pie de igualdad para el sector en Europa. Así, ha pedido a los Estados miembros que garanticen la plena aplicación del nuevo conjunto de medidas reguladoras de las telecomunicaciones antes de mayo de 2003 y señala que debería adoptarse rápidamente la directiva sobre protección de datos.

En materia de educación, el Consejo ha decidido impulsar los elementos básicos del Programa de Trabajo para 2010, cuyos principios son la mejora de la calidad, el acceso universal y la apertura a una dimensión global. Así, los Quince han acordado extender la enseñanza de al menos dos lenguas extranjeras desde una edad muy temprana, así como la generalización de un título en informática e Internet para los alumnos de secundaria.

'CIELO ÚNICO EUROPEO'

Por otra parte, el Consejo Europeo ha acordado desbloquear el proyecto de *cielo único* para ampliar y unificar el espacio aéreo europeo y el sistema de seguimiento por satélite Galileo, dos de las piezas claves para dinamizar la integración del transporte comunitario. La cumbre de líderes europeos ha decidido adoptar antes de final de 2002 las decisiones que permitirán poner en marcha el proyecto del *cielo único europeo* en el 2004. La principal novedad es que, por primera vez, se establece en el Consejo Europeo una fecha concreta (2004) para su impulso, uno de los objetivos que se había marcado la comisaria de Energía y Transporte, Loyola de Palacio.

En este sentido, las conclusiones aprobadas también recogen que las decisiones sobre las normas propuestas en materia de asignación de franjas horarias en los aeropuertos deberían adoptarse a más tardar a finales del 2002. El acuerdo en Barcelona en lo referente al *cielo único europeo* se ha complementado con el desbloqueo del sistema de seguimiento por satélite Galileo, un proyecto que debe rivalizar con el GPS estadounidense, que de momento es el hegemónico.

Desde la Comisión Europea se considera que Galileo será clave para facilitar el seguimiento por satélite del transporte de mercancías y facilitar la integración de las distintas redes de transporte comunitarias a través de la implementación de las tecnologías de la información. En este sentido, Aznar destacó que han quedado desbloqueadas las negociaciones sobre el Programa Galileo y se ha encargado al Consejo de Ministros de Transportes, que se celebrará la semana que viene, que tome decisiones sobre su financiación y puesta en marcha. A este respecto, el propio canciller federal alemán, Gerhard Schroeder, ha manifestado su pleno apoyo a la decisión de liberar la aportación de fondos públicos para sacar adelante el proyecto Galileo, aunque precisó que no se debe olvidar "la financiación privada".

▼ PROTESTAS

EFE

Pequeños grupos provocan incidentes en una macromanifestación de 250.000 personas

Unas 250.000 personas, según la estimación provisional del Ayuntamiento de Barcelona, y más de 500.000, según los organizadores, se manifiestaron ayer en un ambiente festivo por el centro de la ciudad bajo el lema "Contra la Europa del capital y la guerra. Otro mundo es posible". Gabriela Serra, portavoz de la Campaña Contra la Europa del Capital, ha explicado que esta manifestación pretende "mostrar a la sociedad que existe una Europa diferente a la del capital". Pequeños grupos de jóvenes incontrolados provocaron diversos incidentes con lanzamiento de cócteles molotov y de objetos contra edificios oficiales.

Medidas contra los aranceles de EEUU a la importación de acero

SIP
Barcelona

El Consejo Europeo de Barcelona acordó ayer apoyar las iniciativas de la Comisión Europea para iniciar un procedimiento contra la decisión de Estados Unidos de imponer aranceles aduaneros de hasta un 30 por ciento a ciertas importaciones de acero. En la Declaración Final de la cumbre de Barcelona, se indica que el Consejo Europeo "ha tomado nota, con gran preocupación, de las medidas introducidas por los Estados Unidos en el sector del acero, que no son conformes a las reglas de la Organización Mundial del Mercado". Por ello, el Consejo "apoya la intención de la Comisión de proseguir las consultas de acuerdo con los arreglos de la OMC y de iniciar un procedimiento de posibles medidas de salvaguardia comunitarias". La Comisión informó de su intención de obtener de manera "inmediata" de la OMC.

M.C.D.2022

ORIENTE MEDIO LA UNIÓN EUROPEA EXIGE A ISRAEL LA RETIRADA DE LOS TERRITORIOS OCUPADOS

Zinni pretende anunciar hoy un acuerdo de alto el fuego

Sharon acepta reunirse con los palestinos bajo la mediación de Estados Unidos

ELIAS ZALDIVAR
Jerusalén

El enviado especial estadounidense, Anthony Zinni, pretende hoy declarar un alto el fuego entre israelíes y palestinos, después de una reunión tripartita con la mediación de EEUU. Así lo acordó el mediador y general retirado con el primer ministro israelí Ariel Sharon, en una entrevista que ambos celebraron anoche en la granja *Hashikmim*, en el desierto del Néguev. El anuncio se produciría después de una reunión tripartita entre representantes de Israel, EEUU y la ANP, y en la que participará el propio Sharon, según un comunicado oficial de la Oficina del primer ministro israelí.

En la misma oportunidad Zinni pretende declarar que las partes comenzarán de forma inmediata la aplicación del Plan Tennet de pacificación, aunque no precisaron si se haría en su formato original o con cambios que hayan sido acordados en los últimos contactos que el enviado especial tuvo con palestinos e israelíes.

Anthony Zinni, mediador de Estados Unidos, junto a Yaser Arafat, presidente palestino AP

Los palestinos aún no han confirmado ni la información de la Oficina del primer ministro ni si una delegación de la ANP participará en la reunión tripartita de hoy. Antes de su reunión con el primer ministro israelí, Zinni se había entrevistado en Ramala, por segunda vez desde el viernes, con el presidente palestino, Yaser Arafat, así como con la delegación palestina para unas eventuales negociaciones de paz con Israel. Por otro lado, el ministro israelí Simón Peres informó al general retirado que Israel no llevará a cabo nuevas operaciones ofensivas y que no responderá a posibles atentados palestinos. En una rueda de prensa en Tel Aviv, el jefe de la diplomacia hebrea afirmó que el Ejército israelí actuará sólo por motivos de legítima defensa en caso de amenazas concretas urgentes. Agregó que "muy pronto" delegaciones de ambas partes se reunirán para comenzar la retirada israelí de zonas palestinas que ha ocupado desde septiembre de 2000, cuando comenzó la Intifada. Dicha retirada se realizaría mediante una serie de contactos entre oficiales de ambas partes, siempre y cuando la ANP asuma la responsabilidad en el terreno e impida ataques.

Sin embargo, fuentes palestinas aseguraron que no habrá ningún contacto con Israel a menos que este país retire a su Ejército de zonas A, es decir, aquellas que fueron transferidas a la ANP en cumplimiento de los acuerdos del proceso iniciado en Oslo. Desde la llegada de Zinni, el Ejército israelí se ha replegado de la mayoría de las ciudades y campos de refugiados palestinos en Cisjordania y la franja de Gaza pero aún se halla en sus afueras, desde donde las mantiene bajo un estrecho cerco militar. "Creo que las próximas 24 horas serán la prueba de fuego sobre la seriedad del Gobierno israelí y la habilidad de la Administración norteamericana (de resolver la crisis)", dijo Nabil Abu Rudaina, asesor de Arafat.

EXIGENCIA DE LA UE

Esa exigencia fue respaldada el jueves por Estados Unidos y ayer la Unión Europea le dio un espaldarazo en el Consejo Europeo de Barcelona. En su declaración sobre Oriente Medio, los Quince instaron a Israel a "una retirada inmediata de sus tropas de las áreas bajo control de la ANP, a detener las ejecuciones extrajudiciales, congelar los asentamientos y respetar la ley internacional". El mediador norteamericano comunicó a Sharon el pasado jueves que "sólo después de una retirada militar israelí de las zonas bajo control palestino" se declarará un alto el fuego. Zinni presentó ayer al líder palestino los primeros detalles de su iniciativa pacificadora después de que el viernes, en su primera entrevista, trataran los aspectos más generales de un "mecanismo" de alto el fuego, que espera poder declarar hoy después de las conversaciones preliminares. "Soy optimista y creo que seremos capaces de identificar esos mecanismos y que en los próximos tres días podremos comenzar con mi misión y con la aplicación del nuevo plan".

PORTUGAL

El Partido Social Demócrata llega a las elecciones con ligera ventaja

JUAN FRISUELOS
Lisboa

Portugal debe cerrar hoy en las urnas la crisis abierta por la dimisión del primer ministro socialista Antonio Guterres, en diciembre pasado, pero los sondeos no auguran una mayoría absoluta para afrontar los retos de una economía en recesión. Cinco son los principales partidos con capacidad de lograr escaños en el nuevo parlamento, pero sólo dos los candidatos con un saldo electoral suficiente para aspirar a formar el próximo gobierno luso: el líder del Partido Social Demócrata (PSD), José Manuel Durao Barroso, y el del Socialista (PS) Eduardo Ferro Rodrigues.

Si en diciembre, tras las elecciones municipales en las que el Partido Socialista (PS) perdió las principales alcaldías, parecía que un *viento naranja* (por los colores del PSD) arrastraba a Portugal hacia un cambio de ciclo, sólo tres meses después su fuerza ha mermado y ahora Barroso sólo tiene una ligera ventaja en los sondeos. Los análisis de los periodistas lusos no se ponen de acuerdo en si ello es consecuencia de la capacidad de Ferro para frenar el descrédito en el que había caído el PS en la última fase del mandato de Guterres, o si se debe a que su rival, Barroso, carece de carisma para colmar los deseos de cambio de los portugueses.

Pero la posibilidad de un resultado ajustado, con los dos mayores partidos en un virtual empate técnico, ha sembrado la preocupación ante una legislatura en la que deberán tomarse medidas de ajuste, a menudo impopulares y duras, para que Portugal enderece el rumbo económico.

REFORMA FISCAL

El candidato socialdemócrata ha recorrido Portugal de punta a punta anunciando un choque fiscal, mediante la reforma de los principales impuestos, para reactivar la economía mediante el aumento de la competitividad y la productividad.

Durao Barroso ha proclamado el final de la corrupción, del amiguismo y de las clientelas y amenaza con una auditoría del Estado para dar confianza a una UE que, según él, recela de los datos económicos oficiales de Portugal, y con quien hace tiempo que el país no converge como debiera. Ferro le ha dado la réplica, pese a coincidir en la necesidad de una mayor productividad y competitividad, alegando que lo que Barroso propone no es un choque sino un "cheque fiscal" para los más ricos y asegurando que un gobierno del PS no va a abdicar en pro del ajuste de las políticas sociales.

BREVES

COLOMBIA/FARC

El Ejército acaba con 22 guerrilleros

Al menos 22 guerrilleros de las FARC murieron ayer en combates con tropas del Ejército. Los enfrentamientos de mayor envergadura se produjeron en Vista Hermosa, una de las cinco localidades que formaron parte del área neutral en la que el Gobierno y las FARC mantuvieron el proceso de paz que el presidente Andrés Pastrana rompió el pasado 20 de febrero.

EEUU

Nueva prueba del escudo antimisiles

Estados Unidos efectuó ayer con éxito sobre el Océano Pacífico una nueva interceptación y destrucción de un misil en el marco del proyecto del sistema de defensa antimisiles, según informó el Pentágono. Esta interceptación supone el cuarto éxito consecutivo en las pruebas que el Pentágono viene realizando para poner a prueba el futuro escudo antimisiles.

YUGOSLAVIA

Puesto en libertad el general Perisic

El viceprimer ministro serbio, general Momcilo Perisic, ex jefe del Estado Mayor, detenido el pasado jueves por supuesto espionaje, ha sido puesto en libertad tras haber declarado ante el Tribunal Militar de Belgrado. Perisic fue detenido en compañía de un diplomático estadounidense, al que supuestamente habría entregado documentos relacionados con Milosevic.

JUICIO/TALIBANES

EEUU perfila las normas del tribunal

Estados Unidos está a punto de concluir las normas por las que se regirán los tribunales militares, a los que se oponen numerosos aliados y ante los que se pretende someter a juicio a cerca de 500 ex talibanes y de la red terrorista Al Qaeda. Por otra parte, el secretario de Defensa de EEUU, Donald Rumsfeld, informó que la situación afgana es de "relativa" calma.

M.C.D.2022

■ **CULTIVOS**

Prevén mantener el precio de la patata en almacén por la escasez del producto

EFEAGRO
Madrid

Los productores de patata esperan que se mantengan los precios actuales del producto almacenado cuando entren las del inicio de campaña, alrededor de los 0,39 euros por kilogramo en los mercados centrales de distribución, debido a la escasez de producto en las plazas europeas.

Sin embargo, augurar una buena campaña en este sector es arriesgado por el carácter especulativo del mercado, su tendencia a guiarse por rumores y la creencia de que a un buen año de precios sigue otro de caídas catastróficas, provocado, de modo habitual, por la «avidez» en obtener idénticos resultados y aumentar la siembra.

De momento, las variedades tardías que oferta el mercado gozan de un buen precio (de 0,15 a 0,3 euros por kilogramo), que a buen seguro mantendrá la salida de las extratempranas y tempranas, con la sola competencia de las entradas de países terceros con acuerdo de asociación a la Unión Europea (UE) -Marruecos, Egipto e Israel-.

Los almacenistas solicitan poco producto a los agricultores, a la espera de que lleguen las nuevas variedades, mejor colocadas en las plazas exteriores y más valoradas por la industria transformadora.

La repercusión de este producto sobre el Indice de Precios al Consumo (IPC) el pasado febrero fue de 0,011 puntos, lo que supone un incremento del 3,3 por ciento frente al mes anterior.

■ **VINO** DICEN QUE EL MERADO DE LOS BLANCOS ESTÁ "RAZONABLEMENTE ESTABLE"

El mercado de los vinos se reactiva, pero los precios siguen bajos

EFEAGRO
Madrid

El mercado de los vinos parece que se está reactivando, aunque los precios siguen sin levantar cabeza, si bien la esperada apertura del tercer tramo para destilación de alcohol de uso de boca y una cosecha bastante menor de lo que se esperaba inicialmente hacen prever un incremento de las cotizaciones.

El responsable de vitivinicultura de la Confederación de Cooperativas Agrarias de España (CCAE), Joaquín Hernández, resaltó que el mercado de los vinos blancos, el primer afectado en épocas de crisis, está en una situación «razonablemente estable», ya que no existe, en estos momentos, la presión a la baja de la demanda.

No obstante, recalcó que los precios siguen estando bajos y también se mostró preocupado por la situación de los tintos que se está viendo afectado por un cambio en el consumo de los vinos, el consumidor es cada vez más selectivo, y que afecta sobre todo a los de mesa.

ASAJA

El portavoz de vinos de la Asociación Agraria Jóvenes Agricultores (Asaja), Fernando Villena, aseguró que hay un mercado ligero y queda muy poca oferta de blancos de fermentación tradicional, pero lamentó que las cotizaciones de los tintos siguen estando demasiado bajos.

Los blancos airén fermentación controlada están en torno a 2,10-2,16 euros/hectogrado (350-360 pesetas) y los de la variedad macabeo rondan las 2,34-2,40 euros/hectogrado (390-400 pesetas).

Los precios de los tintos varietales de cencibel o tempranillo están entre 3,30 y 3,60 euros/hectogrado (550 y 600 pesetas) y los de las variedades como syrah y cabernet-sauvignon entre 4,20 y 5,41 euros/hectogrado (700 y 900 pesetas), mientras que los de pocos puntos de color (mezcla de tintos y blancos) están entre 2,10-2,16 euros/hectogrado (350 y 360 pesetas).

El sector analiza el mercado de los vinos

■ **GANADERÍA**

Asaja denuncia la pasividad del MAPA ante la crisis del sector cunícula

EFE
Madrid

La Asociación Agraria Jóvenes Agricultores (Asaja) denunció ayer, a través de un comunicado, la pasividad del Ministerio de Agricultura ante la crisis que soporta el sector cunícola español.

La organización asegura que los productores de conejo atraviesan una crisis de precios sin precedentes, aprovechada por los especuladores, y que sitúa a los cunicultores en un callejón sin salida.

Recuerda que el precio medio del coste de producción es de 260 pesetas por kilogramo vivo, mientras que el pagado a los productores apenas alcanza las 200 pesetas, llegando, en ocasiones, a 187 pesetas. Sin embargo, esta caída de los precios en origen no se traslada al resto de la cadena y tampoco a los consumidores, que pagan entre las 700 y 900 pesetas por kilogramo, lo que está provocando un gran incremento de los márgenes comerciales de los intermediarios.

Señala que esta especulación ya ha ocasionado el cierre de algunas granjas, mientras que las que continúan con su actividad se encuentran en una situación de total falta de liquidez. La sectorial cunícola de Asaja está recomendando a los productores que se interesen por cómo y quién está fijando estos precios en las Lonjas y expresen sus quejas a los representantes de las mismas. Asaja solicita una reunión con el director general de Ganadería, Carlos Escribano, para analizar la situación que están sufriendo los productores.

■ **CARNE DE VACUNO** EN LA ÚLTIMA INTERVENCIÓN

El comité de gestión de la Unión Europea rechaza las ofertas españolas

EFE
Madrid

El Comité de Gestión de Carne de Vacuno de la Unión Europea rechazó todas las ofertas presentadas por España para la última intervención de carne de vacuno de más de 30 meses, según informaron a Efeagro fuentes del sector.

Estas fuentes explicaron que España solicitó la compra en intervención de 2.400 toneladas, pero que todas fueron rechazadas, al igual que ocurrió con las demandas presentadas la semana pasada.

El pasado viernes expiró el plazo de esta medida especial de mercado que se puso en marcha en el segundo semestre de 2001 y que se prorrogó para el primer trimestre del año, para compensar las pérdidas de los ganaderos por la crisis de las «vacas locas».

COMPRA

España ha comprado en régimen de intervención un total de 5.587 toneladas de carne de vacuno de más de 30 meses durante este año, a las que hay que sumar 10.267 toneladas que se retiraron del mercado español en el último semestre de 2001 por un importe de 15 millones de euros.

■ **MER** SEGÚN EL RESPONSABLE DE GANADERÍA DE COAG, ANDONI GARCÍA

COAG acusa al MAPA de no respetar su derecho a participar en una reunión

EFEAGRO
Madrid

El responsable de ganadería de la Coordinadora de Organizaciones de Agricultores y Ganaderos (COAG), Andoni García, acusó ayer al Ministerio de Agricultura de no respetar «nuestro derecho democrático como organización representativa de asistir a las reuniones sobre Materiales Especificados de Riesgo (MER)».

Durante la pasada semana el Ministerio reunió a los firmantes del Acuerdo sobre las harinas cárnicas para debatir la situación de los MER, pero «COAG no fue convocada como castigo por no firmar».

García aseguró que el MAPA «violó» el derecho de representatividad de la organización, puesto que «hay que diferenciar las reuniones de seguimiento del Acuerdo, a las que no tenemos interés en acudir, de las de otros asuntos».

Para COAG el Ministerio de Agricultura se encuentra «sin respaldo alguno», puesto que «no cuenta ni con el de la mayoría de los ganaderos ni con el de su propio Gobierno».

García explicó que «ni Sanidad hace caso a Agricultura para que se retire el certificado veterinario exigido a los productores de vacuno, ni Interior, que se ha negado a pagar los costes de las harinas a las industrias que le suministran carne de vacuno». Por otra parte, COAG continúa estudiando la posibilidad de recurrir la Orden Ministerial, que en esta semana ya recurrió la asociación industrial que no firmó el acuerdo (Confecarne), al tiempo que «no descartamos acciones para que el Ministerio cambie la Orden, ya que no está solucionando los problemas del ganadero».

Por otro lado, la otra organización agraria que tampoco firmó el acuerdo, la Unión de Pequeños Agricultores y Ganaderos (UPA), asegura que también estudia la posibilidad de recurrir la Orden Ministerial mediante la que se traslada el coste de eliminación de las harinas de carne a los consumidores.

M.C.D.2022

CONGRESO UGT EL LÍDER UGETISTA RECUERDA A SUS COMPAÑEROS QUE "LA UNIDAD SE GANA DÍA A DÍA"

Méndez se desmarca de los partidos y pide unidad a CCOO

El 80% de los delegados le reeligió secretario general del sindicato por tercera vez

SIP
Madrid

El secretario general de UGT, Cándido Méndez, recordó ayer que las funciones de los partidos políticos y de los sindicatos son distintas y que cada organización tiene su ámbito de actuación, y aseguró que UGT quiere compartir sus propuestas con CCOO porque la unidad de acción es "consustancial" a las centrales. Méndez hizo estas apreciaciones en el discurso que pronunció ante los casi 800 delegados asistentes al 38 Congreso Confederal de UGT que fue clausurado ayer mismo, tras su reelección por tercera vez con el 80 por ciento de los votos.

En su opinión, puede haber coincidencias entre los partidos políticos y los sindicatos, desde el "entendimiento cabal de cuáles son las funciones de cada cual", ya que el horizonte de una organización política es de cuatro años y lo marcan los ciudadanos en las elecciones, mientras que el de un sindicato es mucho más amplio, dijo. Tras esta aclaración, Méndez tendió la mano a CCOO y expresó su deseo de que ese sindicato comparta con UGT los contenidos concretos del Programa de Acción –las propuestas y reivindicaciones de UGT para los próximos cuatro años–, porque la unidad de acción, aseguró, es "consustancial a las dos organizaciones". "Queremos mirar hacia un futuro de mejor y mayor entendimiento y olvidando resquemores del pasado", anunció.

En su discurso, Méndez explicó que el Programa de Acción es una apuesta por la integración social y el empleo con salarios dignos y derechos colectivos para los trabajadores en el marco de la Unión Europea. Por eso, las principales propuestas del Programa defienden una sociedad que apueste por la creación de empleo y con un nuevo modelo de empresa estable, con trabajadores más cualificados a través de la formación continua, que sea más productiva, que reconozca el papel de los sindicatos y que además sea respetuosa con el medio ambiente y el uso de las energías.

Cándido Méndez, secretario general de UGT EFE

MODELO DE EMPRESA

Ese nuevo modelo de empresa debe ser potenciado entre los sindicatos y las empresas en el marco de los observatorios que se crearon con el Acuerdo Interconfederal para la Negociación Colectiva, precisó Méndez.

El Programa de Acción, explicó, también contiene una propuesta para la renovación social española y que parte de la afirmación "rotunda" de que la política fiscal y económica debe estar al servicio de la cohesión social "y no al revés como está ocurriendo". Todo ello, aseguró, debe ir acompañado de medidas "inteligentes" que estimulen la búsqueda de empleo, lo que se consigue a través del refuerzo de las políticas activas, de la protección por desempleo y del Salario Mínimo Interprofesional, que "debería ser de 666 euros" y que actualmente es 24,5 puntos inferior a la media europea.

Para incentivar la búsqueda de empleo, dijo, es necesario además un cambio de las políticas de vivienda porque la falta de oferta de alquiler y los elevados precios, entre otras cosas, impiden la movilidad geográfica. Otra de las apuestas de UGT será la reducción de la jornada laboral a cuatro días por semana para redistribuir el empleo y como medida para la conciliación de la vida laboral y familiar, "propuesta totalmente factible sin reducción de salario", aseguró. Recordó también que la renovación de la protección social exige una consideración "más acorde de las cotizaciones con la realidad de las familias", un modelo real de jubilación flexible con derecho al retiro anticipado, un marco que lo regule y una rebaja de los coeficientes que lo penalizan. Méndez finalizó afirmando que "hemos demostrado que somos una organización unida" y de "gente corriente", con continuidad y convencidos del proyecto. Sin embargo, Méndez reconoció que "la unidad se gana día a día".

PSOE

José Blanco destaca la cohesión de UGT

El secretario de Organización del PSOE, José Blanco, se felicitó ayer por el desarrollo del 38 Congreso Confederal de UGT, del que destacó el "liderazgo claro" de su reelegido secretario general, Cándido Méndez, y la "cohesión y fortaleza" del sindicato. Blanco, quien acudió a la jornada de clausura junto al secretario de Política Económica del PSOE, Jordi Sevilla, subrayó la importancia de que UGT salga fortalecida de este congreso con el fin de ser un "instrumento muy útil" para los trabajadores que "están viendo como las políticas del Gobierno les están llevando a perder poder adquisitivo y a tener un empleo más precario". A su juicio, la solidez del liderazgo de Cándido Méndez va a redundar en beneficio del conjunto de los trabajadores.

CCOO

Fidalgo propone una plataforma sobre pensiones

El secretario general de CCOO, José María Fidalgo, aseguró ayer que su organización estudiará "con mucho interés y cariño" las propuestas que ha presentado UGT en su 38 Congreso Confederal, al tiempo que abogó por constituir plataformas unitarias en torno a algunas de estas iniciativas, como la renegociación del acuerdo de pensiones que ha de realizarse en 2003-2004. "Vamos a estudiar estas propuestas de UGT con mucho interés, porque algunas de ellas van a tener que convertirse con certeza en plataformas unitarias ante futuras negociaciones, por ejemplo la renegociación del acuerdo de pensiones en 2003-2004. Iremos, sin duda, con una plataforma unitaria, por eso nos interesa que las propuestas de UGT se elaboren con mucho rigor", aseveró. En abril de 2001 Gobierno, CCOO y CEOE-Cepyme suscribieron el acuerdo de pensiones sin el apoyo de UGT, que consideró que el pacto no recogía las principales aspiraciones sindicales, lo que causó problemas en la unidad de acción entre ambas centrales sindicales. Fidalgo, en declaraciones a los periodistas a su llegada a la última sesión del 38 Congreso Confederal de UGT, también se refirió a la propuesta de la organización liderada por Cándido Méndez de estudiar nuevas fuentes de financiación para las pensiones, como los impuestos directos e indirectos. En este sentido, el dirigente de CCOO consideró positivo "tener preparadas y estudiar alternativas a medio plazo".

BREVES

GAS

Ligero descenso del precio de propano y butano

El precio máximo de los gases licuados del petróleo (GLPs) –propano y butano– por canalización bajarán ligeramente a partir del día 19 de marzo hasta los 52,86 céntimos de euro por kilogramo, según una Resolución de la Dirección General de Política Energética y Minas que publicó el BOE. El término variable de la tarifa pasará de 52,96 céntimos de euro por kilogramo a 52,86 céntimos.

ALTADIS

Lanza al mercado la cajetilla de 19 cigarrillos

Altadis comercializará a partir de mañana la cajetilla de 19 cigarrillos, que sustituirá a la de 20 unidades de las variedades Fortuna Full Flavor Duro y Fortuna Lights. La tabaquera mantendrá las cajetillas de 20 cigarrillos de Fortuna Full Flavor Blando, Fortuna Menthol y Fortuna Ultra Lights, junto a las de 25 unidades de Fortuna Full Flavor y Fortuna Lights.

ASTILLEROS

El Gobierno espera reactivar el pacto internacional

El Gobierno espera que durante la Presidencia española se reactive la negociación de un nuevo acuerdo entre la UE, Japón, Corea y Noruega para establecer las condiciones normales de competencia en el sector de la construcción naval, según informa en una respuesta parlamentaria. Para preparar el contenido de los acuerdos habrá un encuentro de la industria mundial.

AGRICULTURA

Los olivareros lanzan huevos contra Artur Mas

Unos 300 olivareros catalanes profirieron ayer insultos y abuchearon al conseller en Cap de la Generalitat, Artur Mas, y lanzaron huevos contra el autocar que lo transportaba durante la inauguración de la 130 Feria de San José de Mollerussa, la feria de maquinaria agrícola más importante de España. Los manifestantes pedían ayudas para resarcirse de los daños de las heladas.

M.C.D.2022

El selectivo-35 retrocedió un 0,61 por ciento semanal, por la recogida de beneficios

Semana bursátil de vencimiento, y a su vez de corrección, tras dos semanas consecutivas al alza, donde el Ibex-35 se dejó un 0,61%, acumulando un descenso del 0,94% desde que comenzó el año.

Las lecturas irregulares de los datos macroeconómicos publicados, no han sacado de dudas a unos inversores que no terminan de creerse un buen comportamiento en los próximos meses de las bolsas, y se mostraron reticentes a la hora de invertir en la renta variable, en una semana de "triple vencimiento", al ser de carácter trimestral, lo que hace más complicada la inversión del particular, por estar a merced de los inversores institucionales, que tienen posiciones interesadas y con un gran volumen de títulos para cubrir con opciones y futuros.

De otra manera se mira a la renta fija, en el que el tramo a largo plazo premia una rentabilidad del 5,40% desde el 5,34% de la semana anterior, manteniéndose un diferencial respecto a la deuda alemana en torno a los 17 puntos básicos.

En el mercado de divisas, el euro mejoró frente a la divisa estadounidense al finalizar la primera quincena de marzo a 0,8853 unidades, desde un cambio oficial de 0,8797 uds, registrado cinco días antes, y el peso argentino intentaba frenar su depreciación frente al dólar, pero se pagaba a 2,40 dólares.

El precio del barril de crudo por su parte cruzaba a 24,55$ en Londres, después de que la OPEP decidieran en la conferencia de Viena, no modificar hasta junio, la oferta vigente desde el 1 de enero, la más baja de los últimos diez años.

Fernando J. Bonilla

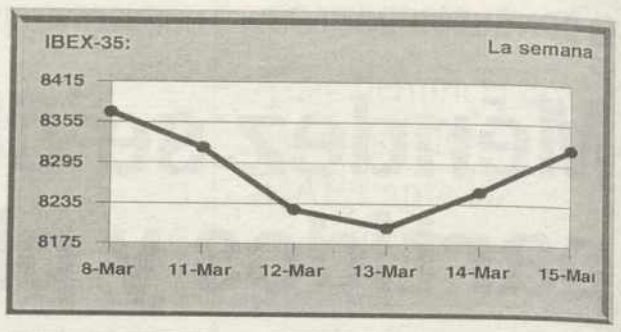

	Últ.Euros	Últ.Ptas.	Dif%
Enaco	7,03	1.170	48,00
Gamesa	19,80	3.294	7,32
Aceralia	19,57	3.256	6,94

	Últ.Euros	Últ.Ptas.	Dif%
Iberpistas	10,90	1.814	-9,17
Azkoyen	7,77	1.293	-5,59
Jazztel	3,81	634	-4,75

GENERAL	IBEX-35
833,42	8318,80
-1,91	-50,90

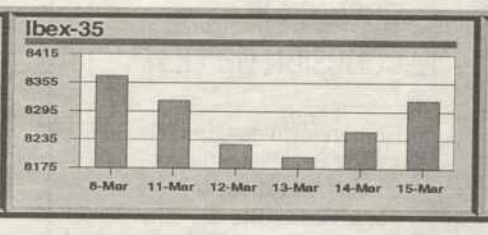

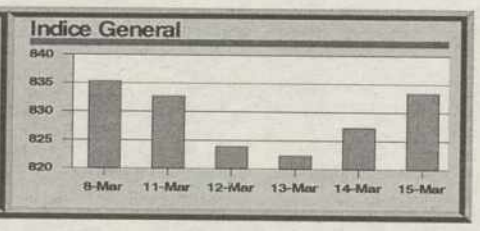

MAYOR VOLUMEN

	Volumen	%
Telefonica	53.660.144	35,19
BSCH	24.443.103	16,03
BBVA	19.849.735	13,02
Repsol YPF	9.437.503	6,19
Endesa	5.065.755	3,32

MAYOR EFECTIVO

	Mill. Euros	Mill. Ptas.	%
TEF	336.076	55.918	35,32
BBVA	162.643	27.062	17,09
SAN	124.153	20.657	13,05
REP	55.747	9.275	5.86
ELE	37.433	6.228	3,93

MERCADO CONTINUO (Semanal)

	Últ.Euros	Dif Sem.	Dif.%Sem.	Prin.Sem.
ALIMENTACIÓN				
Altadis	21,27	0,51	2,40	20,76
Barón de Ley	28,80	0,30	1,04	28,50
Bo. Riojanas	8,56	0,16	1,87	8,40
C.V.N.E. (F)	13,65	0,40	2,93	13,25
Campofrio	12,21	0,11	0,90	12,10
Ebro Puleva	12,25	0,07	0,57	12,18
Heineken Esp.	7,60	0,18	2,37	7,42
Koipe	28,20	0,10	0,35	28,10
Natra	1,31	0,01	0,76	1,30
OMSA (F)	8,20	0,00	0,00	8,20
Paternina (F)	6,05	-0,15	-2,48	6,20
Pescanova	11,59	0,25	2,16	11,34
Sos Cuetara	13,39	0,29	2,17	13,10
Viscofán	6,95	-0,33	-4,75	7,28
BANCOS/FINANCIERAS				
B. Andalucía	42,30	-0,15	-0,35	42,45
B. Atlanti. (F)	36,40	0,00	0,00	36,40
B. C. Balear (F)	13,01	0,01	0,08	13,00
B. Castilla (F)	12,89	0,19	1,47	12,70
B. Esfinge (F)	1,66	0,00	0,00	1,66
B. Galicia (F)	15,50	0,35	2,26	15,15
B. Guipuze. (F)	19,99	1,47	7,35	18,52
B. Guipuzcoano	21,79	0,70	3,21	21,09
B. Pastor	16,67	0,77	4,62	15,90
B. Popular	40,20	-0,05	-0,12	40,25
B. Sabadell	16,61	-0,24	-1,44	16,85
B. Valencia	10,99	0,01	0,09	10,98
B. Vasconia (F)	8,80	0,30	3,41	8,50
B. Zaragozano	10,00	0,70	7,00	9,30
Banesto	14,86	0,00	0,00	14,86
Bankinter	33,60	0,22	0,65	33,38
BBVA	13,90	-0,11	-0,79	14,01
BSCH	9,70	0,16	1,65	9,54
Catalana Oc.	22,19	0,05	0,23	22,14
Corp. Mapfre	7,90	0,15	1,90	7,75
Mapfre V. (F)	32,95	0,00	0,00	32,95
CARTERA/INVERSIÓN				
Corp. Fi. Alba	23,24	-0,36	-1,55	23,60
Dinamia	12,69	0,20	1,58	12,49
Fastibex (F)	1,96	0,09	4,59	1,87
Gc. Inversión	0,20	0,01	5,00	0,19
NH Hoteles	13,20	-0,20	-1,52	13,40
COMUNICACIONES				
Acesa	10,75	-0,09	-0,84	10,84
Aurea	21,90	0,22	1,00	21,68
Europistas	5,37	-0,08	-1,49	5,45
Iberia	1,51	-0,01	-0,66	1,52
Iberpistas	10,90	-1,10	-10,09	12,00
Telefonica	13,25	-0,59	-4,45	13,84
Trans. Azkar	5,68	-0,01	-0,18	5,69
CONSTRUCCIÓN				
Acciona	42,25	-0,36	-0,85	42,61
ACS	31,40	-0,13	-0,41	31,53
Cem. Portland	32,80	2,00	6,10	30,80
Dragados	14,60	-0,10	-0,68	14,70
FCC	26,30	0,80	3,04	25,50
Ferrovial	24,68	1,32	5,35	23,36
OHL	5,99	-0,05	-0,83	6,04
Portland V.	27,60	1,00	3,62	26,60
Uniland (F)	57,40	-0,10	-0,17	57,50
Uralita	6,18	-0,07	-1,13	6,25
ELÉCTRICAS				
Ag. Barna.	13,35	0,23	1,72	13,12
Ag. Barna. n	13,21	0,13	0,98	13,08
Endesa	17,23	0,12	0,70	17,11
Gas Natural	19,63	0,38	1,94	19,25
Hid. Cantábrico	26,60	0,00	0,00	26,60
Iberdrola	14,65	0,19	1,30	14,46
REE	11,07	0,07	0,63	11,00
U. Fenosa	17,75	-0,02	-0,11	17,77
METAL/MECÁNICA				
Aceralia	19,57	1,27	6,49	18,30
Acerinox	38,97	-0,28	-0,72	39,25
Aforasa (F)	7,90	-0,24	-3,04	8,14
Arcelor	15,84	0,65	4,10	15,19
Azcoyen	7,77	-0,46	-5,92	8,23
C. A. F.	36,00	1,50	4,17	34,50
D. Felguera	6,64	0,02	0,30	6,62
EADS	16,31	-0,53	-3,25	16,84
Español. Zinc	2,14	0,02	0,93	2,12
Gamesa	19,80	1,35	6,82	18,45
Global Steel	1,90	-0,02	-1,05	1,92
Lingotes (F)	3,55	0,02	0,56	3,53
N. Montaña	0,29	-0,01	-3,45	0,30
Nicol. Correa	2,78	0,13	4,68	2,65
Tubacex	1,54	0,01	0,65	1,53
Tudor (F)	3,80	0,12	3,16	3,68
Volskwag. (F)	58,00	0,00	0,00	58,00
Zardoya Otis	12,48	0,23	1,84	12,25
NUEVAS TECNOLOGÍAS				
Sogecable	25,25	-1,10	-4,36	26,35
Telf. Móviles	7,45	-0,42	-5,64	7,87
OTRAS IND. Y SERVICIOS				
Adol. Dguez.	8,40	0,06	0,71	8,34
Aldeasa	18,50	-0,02	-0,11	18,52
Carrefour	13,54	-0,33	-2,44	13,87
Cortefiel	6,22	-0,17	-2,73	6,39
Dogi	5,89	0,30	5,09	5,59
Enaco	7,03	2,28	32,43	4,75
Filo	2,42	0,01	0,41	2,41
Filo b (F)	2,56	0,00	0,00	2,56
Funespaña	5,40	-0,05	-0,93	5,45
Inbesos (F)	2,18	0,00	0,00	2,18
Inditex	22,85	0,03	0,13	22,82
Indo (F)	2,75	0,05	1,82	2,70
Inm. Bami	3,14	0,05	1,59	3,09
Inm. Colonial	13,12	-0,08	-0,61	13,20
Logista	18,67	0,72	3,86	17,95
Mecalux	4,34	0,05	1,15	4,29
Metrovacesa	17,65	-0,30	-1,70	17,95
Parques Re.	3,67	-0,04	-1,09	3,71
Prisa	12,07	0,47	3,89	11,60
Prosegur	15,70	0,35	2,23	15,35
Recoletos	5,25	0,02	0,38	5,23
Sol Meliá	8,87	0,22	2,48	8,65
Sotogrande (F)	3,00	0,01	0,33	2,99
Tavex Algod.	3,09	-0,05	-1,62	3,14
Telepizza	1,54	0,02	1,30	1,52
Testa Inm. (F)	8,90	0,16	1,80	8,74
Urbas	0,58	0,00	0,00	0,58
Urbis	4,84	0,04	0,83	4,80
Vallehermoso	8,49	0,13	1,53	8,36
Vidrala	8,56	0,16	1,87	8,40
PETRÓLEO/QUÍMICA				
Aragonesas	5,33	-0,07	-1,31	5,40
Bayer A. G. (F)	39,36	2,11	5,36	37,25
Cepsa	15,50	-0,05	-0,32	15,55
Ence	16,41	-0,04	-0,24	16,45
Eppic (F)	0,22	0,00	0,00	0,22
Ercros	0,49	0,00	0,00	0,49
Europa & C.	2,83	-0,03	-1,06	2,86
Faes Farma	14,04	0,04	0,28	14,00
Iberpapel	13,35	0,17	1,27	13,18
La Seda B.	2,06	-0,04	-1,94	2,10
Miquel Costas	27,55	-0,70	-2,54	28,25
Reno M. s/a	1,30	0,00	0,00	1,30
Repsol YPF	15,45	0,14	0,91	15,31
Sniace	0,78	-0,03	-3,85	0,81
Tafisa (F)	6,73	0,21	3,12	6,52
Unipapel	13,99	0,15	1,07	13,84

NUEVO MERCADO (SEMANAL)

Abengoa	8,00	0,00	0,00	8,00
Amadeus	8,14	-0,06	-0,74	8,20
Amper	4,53	0,20	4,42	4,33
Avanzit	6,60	-0,19	-2,88	6,79
Befesa	13,50	0,00	0,00	13,50
Indra	10,29	0,09	0,87	10,20
Jazztel	3,81	-0,19	-4,99	4,00
Picking Pack	1,23	-0,02	-1,63	1,25
Puleva Biotech	4,51	-0,02	-0,44	4,53
Tecnocom	6,71	-0,21	-3,13	6,92
Terra-Lycos	8,85	-0,20	-2.26	9,05
TPI-Pág. Amarillas	4,68	0,10	2,14	4,58
Zeltia	10,95	-0,05	-0,46	11,00

(F) = Valores del Fixing

INTERBANCARIO (EURIBOR)

PLAZO	TIPO	DIF.
Semana	3,260	-0,030
A un mes	3,320	—
A dos meses	3,360	0,010
A tres meses	3,370	0,010
A seis meses	3,480	0,020
A nueve meses	3,650	0,050
A un año	3,820	0,060

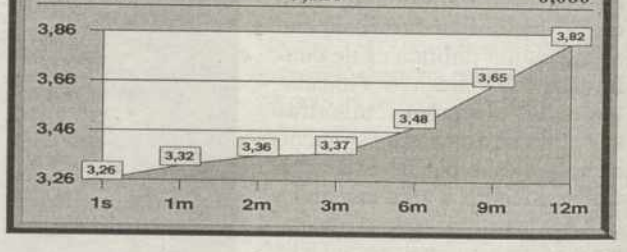

DIVIDENDOS

Valor	Concepto	Bruto Euros	Neto Euros	F. Pago
Altadis	A cuenta	0,28	0,23	18/03/02
Ceivasa	A cuenta	0,75	0,61	01/04/02
Norvasa	A cuenta	0,50	0,41	01/04/02
Carmosa	A cuenta	0,75	0,61	01/04/02
Bansaliber	A cuenta	0,50	0,41	01/04/02
Fin.Bansande.	A cuenta	0,60	0,49	01/04/02
Acerinox	A cuenta	0,21	0,17	04/04/02

METALES PRECIOSOS (Semanal)

	Último	Diferencia/S.
ORO		
Londres (dolar/onza)	291,000	1,700
Madrid (euros./gr.)	11,300	0,060
París (euros/kilo)	10,060	—
PLATA		
Londres (dolar/onza)	4,490	—
Madrid (euros./gr.)	0,224	—
PLATINO		
Madrid (euros./gr.)	25,410	-0,680
PALADIO		
Madrid (euros./gr.)	18,850	-0,100

INDICES DE REFERENCIA DEL BANCO DE ESPAÑA

Periodo	TAE Bancos	TAE Cajas	Indice CECA	Deuda Pública	Mibor Año
Enero 02	4,562	4,912	6,000	4,090	3,475

DIVISAS

Moneda	Euros/ 1 moneda	Pesetas/ 1 moneda	1 EURO moneda
Corona checa	31,550	5,274	0,019
Corona danesa	7,433	22,385	—
Corona estona	15,646	10,634	—
Corona noruega	7,768	21,419	-0,134
Corona sueca	9,133	18,218	-0,131
Dólar USA	0,885	188,007	-1,068
Dólar australiano	1,688	98,570	-0,528
Dólar canadiense	1,410	118,004	-1,269
Dólar neozelandés	2,037	81,682	0,359
Forint húngaro	254,600	0,654	—
Franco suizo	1,462	113,807	0,696
Libra chipre	0,575	289,367	—
Libra esterlina	0,621	267,932	-3,941
Tólar esloveno	195,978	0,849	—
Yen japonés	114,120	1,458	-0,021
Zloty polaco	3,643	45,673	0,100

AMPLIACIONES DE CAPITAL

Valor	Plazo		Proporción	Tipo de Emisión	Derechos Anterior	Derechos Último
Telefonica	22-mar-02	5-abr-02	1x50	Par lib.	—	—
Tavex Alg.	30-ene-02	13-feb-02	1x10	Liber.	0,30	—

Si Ud. tiene alguna sugerencia sobre estas páginas, no dude en ponerse en contacto con nosotros, esto ayudará a mejorar este servicio en favor de todos los lectores. Tno. (96) - 3846436 de 17h. a 20h.

M.C.D.2022

Suplemento dominical de **La Tribuna**

cm

17 de marzo de 2002

MODA Páginas 10 y 11

La mujer de esta primavera-verano vestirá de forma muy sexy

CINE • 'Hable con ella' Páginas 2 y 3

Soledad, pasión y amistad

• LIBROS/4 **Amélie Nothomb completa su visión de Japón con 'Metafísica de los tubos'** • INTERNET/5 **Ser solidario a través de la Red** • INFORMÁTICA/6 **Experiencia piloto en cine 3D** • SALUD/7 **El retraso en la maternidad y la mala alimentación incrementan el cáncer de mama** • CIENCIA/8 **La ecuación más famosa** • BELLEZA/9 **Cada vez más hombres recurren a los cosméticos para estar guapos** • ROSA/12 **Mar Flores, Marta Sánchez y Rosa López copan las revistas**

M.C.D.2022

CINE

Pedro Almodóvar aborda la soledad

clm

'Hable con ella'

La intención del director manchego en su decimocuarta película es conseguir "emocionar al público"

SIP
MADRID

LA soledad y los problemas de la comunicación humana son los temas que Pedro Almodóvar se ha propuesto abordar en *Hable con ella,* su nuevo filme, en el que dos hombres "heridos" por el amor iniciarán una relación amistosa con la que el director quiere conseguir "emocionar al público", según explicó durante la presentación de la película en Barcelona. La nueva producción del realizador manchego la interpretan Javier Cámara, Darío Grandinetti, Leonor Walting y Rosario Flores, entre otros. En *Hable con ella,* el azar hace que el enfermero Benigno (Cámara) y el escritor Marco (Grandinetti) coincidan en un espectáculo de Pina Bausch y acaben haciéndose amigos. Durante esta representación, que tiene lugar en la primera escena de la película, el escritor se emociona "misteriosamente", una emoción que se repetirá a lo largo del filme. Pasado un tiempo, Marco y Benigno coincidirán en la clínica El Bosque, en la que están internadas dos mujeres en coma: la bailarina Alicia (Walting), de la que está enamorado Benigno, que se ocupa de ella las 24 horas del día, y Lydia (Rosario), la novia de Marco, una chica torera que sufrió una cornada en su última corrida.

El tema central del filme es "la comunicación y la incomunicación humana, dos caras de una misma moneda", según dijo Almodóvar, que se mostró "partidario de la voz humana" para mejorar la relación entre las parejas. El cineasta hizo estas consideraciones para referirse a la relación de Benigno con Alicia, la bailarina que encarna Walting, y que aparece la mayor parte del tiempo tumbada en la cama de hospital custodiada por el enfermero. "Benigno habla constantemente a Alicia porque la ama y le habla con naturalidad, sin pudor, ni rubor, como una forma de relacionarse consigo mismo", aseguró Almodóvar, quien quiere que su último filme sirva de "consejo al público, porque nadie sabe la resonancia del eco, por eso es también importante hablar, incluso cuando parece que nadie nos escucha". Almodóvar elogió la presencia en su película del argentino Grandinetti: "Es el actor que más me ha llorado. Nos ha regalado sus mejores lágrimas", dijo, a la vez que lo comparó con Antonio Banderas, de quien dijo que "no lloraba bien, pero era inmenso en la emoción seca"; y llegó a comentar que cuando el malagueño trabajaba con él "interpretaba mejor", aunque luego desactivó sus palabras pidiendo a los periodistas que por favor no tomaran estas palabras "como un titular". "Darío es uno de los actores más dotados y con más registros con el que he trabajado. Tiene un catálogo infinito de miradas que le hacía el actor ideal para mi película", dijo el director, que no ahorró tampoco comentarios elogiosos hacia Watling y Rosario para justificar su elección. "Las escogí por sus cuerpos: Leonor tiene un cuerpo en esplendor que se impone en la pantalla y creo que no haya mujer ninguna a quien le quede tan bien el traje de toreo como a Rosario", aseguró.

Javier Cámara, Leonor Watling y Rosario Flores, durante el rodaje de 'Hable con ella'

Grandinetti y Walting, que acompañaron a Almodóvar en la presentación de la película, coincidieron en definir al director como "un compañero de rodaje". El actor argentino aseguró que el realizador "da armas al actor" para que afronte el rodaje, y Watling elogió su capacidad para "relajar" a los actores. Almodóvar se ha rodeado también en esta película de sus amigos, que pueblan la segunda fila de la escena con pequeños papeles. "Por pequeño que sea un personaje quiero que lo interpreten actores", dijo el director, que cuenta con las colaboraciones de Chus Lampreave, Loles León, Fele Martínez, José Sancho, Paz Vega, Cecilia Roth y Marisa Paredes. Entre ellas destaca sobre todo la de Fele Martínez y Paz Vega que protagonizan una película dentro de la película. Almodóvar incluye en *Hable con ella* una pequeña producción de cine mudo, que tiene una función metafórica en el conjunto de la película. En este paréntesis se explica la historia de amor entre una científica y su amado.

Presentada su última producción, Almodóvar aseguró que ya tiene en su escritorio otros seis proyectos, pero que sólo uno, una comedia intepretada por mujeres, será la que elija, ya que quiere "volver al humor".

ESTRENOS DE CINE

Peter Pan en el regreso al País...

Dirección • **Robin Budd, Donovan Cook**
Animación • **Disney**

Peter Pan en el regreso al País de Nunca Jamás es la secuela de la mítica *Peter Pan* (1953). La acción nos devuelve a principios del siglo XX. La II Guerra Mundial acaba de empezar, y Wendy ya ha dejado de ser una niña. Ahora está casada, y tiene una hija llamada Jane que vive ajena al fantástico pasado de su madre. Desgraciadamente, está a punto de descubrirlo de la peor forma: el Capitán Garfio la secuestra y se la lleva de vuelta al País de Nunca Jamás. Peter Pan deberá volver para rescatarla.

Little Senegal

Dirección • **Rachid Bouchareb**
Intérpretes • **Sotigui Kouyaté, Sharon Hope, Roschdy Zem, Karim Traoré, Adetoro Makinde**

Rachid Bouchareb es un productor independiente francés entre cuyos méritos se encuentra el de apoyar a cineastas como el tristemente inédito Bruno Dumont *(L'humanité, La vie de Jesus)* o Ziad Doueiri (*West Beirut*). Bouchareb también ha dirigido algunas películas, la última este *Little Senegal* que ha pasado por los festivales de Berlín y de Valladolid antes de su estreno. La cinta se centra en el inexplorado tema de las relaciones entre los afroamericanos y los emigrantes africanos en Estados Unidos.

A la revolución en un Dos Caballos

Dirección • **Maurizio Sciarra**
Intérpretes • **Adriano Giannini, Gwenaëlle Simon, Andoni Gracia, Paco Rabal, Oscar Ladoire**

Dos jóvenes, uno italiano y el otro portugués, deciden ir a presenciar la Revolución de los Claveles, es decir, la caída de la dictadura más duradera de Europa. Es el 25 de abril de 1974 y a los chicos les invade la ilusión de tomar parte en un acontecimiento histórico único en la vida, al igual que sienten curiosidad por conocer lugares y gentes. El trayecto, al que se unirá una chica, tiene como punto de partida París, pasando por Burdeos, Ayllon, Extremadura, Cáceres y, por fin, Lisboa.

M.C.D.2022

"Regalaría mi fama, es una forma de aislarte"

Pedro Almodóvar

PEDRO Almodóvar ha trascendido el cine para convertirse en un fenómeno, en un referente, en el creador de modas, en el maestro de discípulos, algo de lo que reniega este hombre que hoy afirma: "yo regalaría mi fama". "Soy una persona más secreta y pudorosa de lo que aparento", insiste. A punto de estrenar su película número catorce, *Hable con ella*, el cineasta recibe en su despacho, en el nuevo edificio de su productora El Deseo. Un despacho en mudanzas lleno de cajas por desembalar, con discos de Mina en la mesa y cuadros como el original de Ceseepe que sirvió de cartel para *La ley del deseo* apoyados en la pared, esperando ser colgados. Tras presentar en Barcelona *Hable con ella,* la reacción del público y la crítica habían calmado ese "horror al estreno" y esa incertidumbre ante lo que va a pasar con la película que marca su regreso al cine después del Oscar de *Todo sobre mi madre*. En Barcelona le han respondido afirmativamente a "las tres preguntas esenciales: ¿emociona?, ¿se entiende? y ¿te ha entretenido?" y ahora se prepara para el cuádruple estreno en España, Italia, Francia y Grecia, antes de llegar, en otoño a Estados Unidos. "Había hambre en el mercado" de esta película, dice, y eso le ha obligado a andar "pillado de tiempo". *Hable con ella* es una película sobre la incomunicación y el poder de la palabra. Dos conceptos que Almodóvar ha visto cambiar con la fama: "soy verborreico, pero al ser una persona pública, en mí ya se desata un resorte inconsciente que me impide hablar de mi intimidad para no implicar a nadie que conozca. No entiendo cómo hay tanta gente que quiere ser famosa. Yo regalaría mi fama, porque una parte de tu vida desaparece con ella. La fama es una forma de aislarte".También es *Hable con ella* una película sobre la soledad. La soledad de dos mujeres Leonor Watling y Rosario Flores que yacen en el hospital en coma y la soledad de dos hombres –Javier Cámara y Darío Grandinetti– dedicados a su cuidado. Un filme en el que Almodóvar se convierte en director de actores masculinos y en el que ha trabajado con un reparto nuevo. "Es una película de emociones básicas. Si *Kika* era un filme de ideas, ésta lo es de emociones", dice Almodóvar, a quien le gustaría que el espectador se acercase a ella "sin prejuicios. No es la película de alguien que ha ganado un Oscar. Está llena de elementos nuevos, en la narración y en el tono. Podía haber elegido hacer otra más fácil, pero me he arriesgado. No se me han subido a la cabeza los premios y sigo haciendo cine con pasión y con honestidad".

Antes de decantarse por *Hable con ella,* Almodóvar desarrolló otros guiones que luego descartó para dejar en el cajón. Entre ellos *La mala educación*, un proyecto con el que lleva "veinte años" trabajando y para la que no encontró el reparto adecuado, aunque ahora, confiesa, ha vuelto sobre ella. Antes había renunciado a rodar en inglés y en Estados Unidos *The paper boy*. "No descarto la idea de rodar en inglés, pero nunca lo haría con una gran productora detrás. En mis catorce películas yo lo he decidido todo, soy así de maniático y ya soy mayor para cambiar. Con una gran productora, el director ocupa el lugar número doce en la toma de decisiones, todos los que van antes tienen su criterio y el resultado es un caos. Eso ha hecho naufragar a grandes directores". La fórmula que elegiría Almodóvar para rodar en inglés sería contando con dinero europeo. "Yo tengo acceso a eso, pero todavía no he encontrado la historia, aunque estoy en ello. No lo descarto", señala el cineasta que entre los cinco guiones que baraja para su próxima película tiene muy avanzada la adaptación de la novela *Tarántula,* un *thriller* para el que le gustaría contar con Penélope Cruz y Antonio Banderas. "Se lo he comentado ya y a lo mejor me anticipé. Cualquiera sabe si estarán libres y qué querrán a cambio. Son muy caros y no puedo decir si lo harán o no porque puede ser difícil contar con ellos. Trabajan en otro mercado y tienen la agenda repleta", dice Almodóvar. Después de haber probado en *Hable con ella* con un reparto nuevo, en contra de su hábito de repetir con actores conocidos, el cineasta asegura: "voy a perder el miedo a llamar a gente nueva, aunque también quiero volver a trabajar con Cecilia Roth, Marisa Paredes y con Carmen Maura si se me ocurre algo para ella". Almodóvar ha querido incluir en *Hable con ella* un "críptico mensaje" de continuidad después del Oscar. *Todo sobre mi madre* se cerraba con la bajada de un telón y ésta se abre cuando sube el telón. Es su forma de decir "un Oscar no debe cambiar la carrera de un director y si la cambia la cagas".

VIDEOS y DVD

Moulin Rouge

Dirección • **Baz Luhrmann** • Intérpretes • **Nicole Kidman, Ewan McGregor, John Leguizam, Jim Broadbent** • Fox

Tras su exitoso paso por los cines de todo el mundo, la premiada *Moulin Rouge* está disponible ahora en alquiler y venta. La película, ambientada en el infame, colorista y glamouroso *night club* parisino de 1900, aúna la recreación de una época singular con las piezas del pop más moderno. Nicole Kidman es Satine, estrella absoluta del Moulin Rouge y la cortesana más famosa de la ciudad. Ewan McGregor es Christian, el poeta que se zambulle en este decadente mundo. La edición especial en DVD suma más de ocho horas de contenidos extra.

La zona gris

Dirección • **Tim Blake Nelson** • Intérpretes • **David Arquette, Steve Buscemi, Harvey Keitel, Natasha Lyonne, Mira Sorvino** • Filmax

Basada en hechos reales, La zona gris es la conmovedora historia del SonderKommando (Comando Especial) número 12 de Auschwitz, una de las trece brigadas especiales de prisioneros judíos creadas por los nazis que se enfrentaron al espeluznante dilema de ayudara conseguir unos meses más de vida y otros privilegios totalmente desconocidos para el resto de prisioneros. A finales de 1944, los miembros de esta brigada planean una revuelta.

Alta traición

Dirección • **Lewis Teague** • Intérpretes • **Kim Delaney, David Keith, Timothy Carhart, Lauren Velez** • Paramount

La comandante Kate Timmons trata de huir de su pasado y retomar su carrera en la Marina de Estados Unidos pero acaba siendo degradada cuando su ex marido, Eli Dixon, también oficial de la Marina, es acusado de traición y sentenciado a una cárcel de alta seguridad. Ahora él ha logrado escapar y sólo desea vengarse de su esposa. Intriga, traición y espionaje a cargo de David Keith (*Oficial y caballero*).

Nena, olvídame

Dirección • **Lisa Krueger** • Intérpretes • **Heather Graham, Casey Affleck, Luke Wilson** • Lauren

Nadie cree en el matrimonio como Joline por lo que, cuando su marido Carl la abandona repentinamente, ella lo ve como una prueba más en la lucha de la vida por mantener la felicidad. Emprende entonces un viaje de 2.000 millas con el fin de dar con el paradero de su esposo y devolverle el sentido común.

Padrino entre padrinos

Dirección • **Dwight Little** • Intérpretes • **Chazz Palminteri, Angela Alvarado, Rosa Jay O. Sanders** • Warner

Chaz Palminteri protagoniza esta historia real –en la que es el jefe del crimen organizado, el capo Paul Castellano– escrita por dos agentes del FBI que se infiltraron en La Familia. Paul quiso llevar los negocios de la mafia con un "nuevo estilo".

ESTRENOS DE CINE

SISSY SPACEK Y MARISA TOMEI PROTAGONIZAN 'IN THE BEDROOM', CON 5 NOMINACIONES

Jugarretas te da la vida

ANDRE Dubus publicó en 1991 *Killings,* una obra que ha llevado a la gran pantalla el actor Todd Field y que supone su debut como realizador de largometrajes. El amigo de Tom Cruise en *Eyes wide shut* presentó con éxito su *opera prima* en la pasada edición del festival de Sundance, certamen que ya le aplaudió en 1995 cuando consiguió un premio especial del jurado en 1995 por su corto *When I was a boy.* Sundance ha sido el primer paso de un carrerón, ya que *In the bedroom* (*En la habitación)* puede llevarse el Oscar a Mejor Película, Mejor Actor para Tom Wilkinson, Mejor Actriz para Sissy Spacek, Mejor Actriz de Reparto para Marisa Tomei y Mejor Guión Adaptado. Tomei interpreta a Natalie Strout, una joven con dos hijos y un ex-marido que no entiende ni respeta la decisión de ella de separarse y menos cuando ya tiene nueva pareja, Frank Fowler. Un joven cuyos padres –Tom Wilkinson y Sissy Spacek– no ven con buenos ojos su nueva relación. Sin embargo, la vida les jugará una mala pasada.

M.C.D.2022

LIBROS

clm

'Metafísica de los tubos'

Dos Japón

La escritora belga Amélie Nothomb completa su visión de la nación nipona

SIP
MADRID

LA escritora belga Amélie Nothomb ha querido completar su visión del Japón, país en el que vivió durante su infancia y su juventud, con su nueva novela *Metafísica de los tubos.* Amélie Nothomb intentó plasmar su experiencia laboral en Japón con *Estupor y temblores*, y ahora, según dijo durante la presentación de su nueva novela, ha querido completar la imagen del país asiático remitiéndose a su infancia. Para la escritora belga existen dos Japón. "El primero es el que describo en *Estupor y temblores,* que me parece monstruoso, y el otro es el de *Metafísica de los tubos*, que lo encuentro sublime y si me hubiera quedado sólo con el primero, mi descripción del Japón hubiera sido incompleta". Pero la novela es también un libro sobre la infancia, una etapa que para Amélie Nothomb "son los años más importantes de la vida, es cuando aprendemos todo y sin embargo tendemos a olvidarla. Es algo terrible: montamos nuestras vidas sobre la amnesia total". "He intentando –dijo la escritora– llegar al recuerdo de antes de los recuerdos de la infancia. No hay pruebas científicas de que lo haya conseguido, pero cuando escribía la novela me pareció que estaba reencontrando todas esas sensaciones (infantiles) y pienso que la escritura es el medio de investigación por excelencia".

Metafísica de los tubos, editada en castellano por Anagrama y por Columna en catalán, ha sido para Nothomb una experiencia "diferente" a la de sus anteriores novelas. "Normalmente –explicó– cuando estoy embarazada de un libro sé de qué estoy embarazada, pero en este caso sabía que estaba embarazada, pero lo que no sabía era de qué". La autora reveló que "empecé a escribirla, continué y vi que se trataba de un tubo y que ese tubo era Dios. Continué escribiendo y de repente mi sorpresa fue mayor cuando el tubo que era Dios en realidad era yo. A partir de ahí solo se trataba de seguir escribiendo".

Amélie Nothomb hizo un alegato a favor del placer como experiencia intelectual: "El placer está en la base de todo. Hay momentos, que no parecen especialmente placenteros, en que encuentro placer en la escritura y creo que las personas que no ven el lado intelectual del placer son unos imbéciles".

La escritora rechazó las teorías que dicen que "la ausencia de placer sirve para atraer la inspiración, cuando la realidad es todo lo contrario".

Amélie Nothomb, hija de un diplomático belga, nació en Kobe (Japón), en 1967, y se dio a conocer hace diez años como novelista con *Higiene del asesino*. Desde entonces, publica cada mes de setiembre una novela de la que vende miles de ejemplares, aunque fue con *Estupor y temblores* cuando dio un salto cualitativo en su carrera literaria. Nothomb pertenece a una familia belga "que siempre ha representado el catolicismo más tradicional", aunque también tiene excepciones como su tío Paul, un comunista que combatió junto a Malraux en la Guerra Civil española y en la resistencia contra los nazis. "Los alemanes le detuvieron –explicó la escritora– y bajo tortura le hicieron confesar los nombres de sus compañeros de la Resistencia, a los que luego fusilaron. Su vida siempre ha estado marcada por esos hechos".

BOLSILLO • Punto de Lectura

'Ninguna eternidad como la mía'

En *Ninguna eternidad como la mía*, Ángeles Mastreta nos traslada al México posrevolucionario de la segunda década del siglo XX para narrarnos la historia de una joven que viaja allí para estudiar danza. Mastretta construye con maestría un personaje lleno de pasión por el amor y la vida; una adolescente en busca de autenticidad en un escenario pleno de seducciones y peligros : una época en la que los volcanes y los gallos aún estaban al alcance de nuestros sentidos. La danza, el amor y la ciudad: tres elementos con los que la autora traza un amplio y fascinante relato.

'Gálvez en Euskadi'

Gálvez trabaja de periodista porque la naturaleza no le ha dotado para nada especial. Habilidoso hasta el punto de ser capaz de descalabrarse mientras se lava los dientes, puede verse metido en los mayores líos y ser el último en enterarse. Paranoico, notable, amante torpe y nada encantado de haberse conocido su más notable cualidad es la mesura con que se valora a sí mismo. *Gálvez en Euskadi* es la segunda de sus aventuras de la mano de Jorge Reverte. Sobre el paisaje de Euskadi desfilan etarras, guardias civiles, policías y norteños cuya mayor obsesión parece ser acabar con Gálvez. Los lectores podrán muy bien reconocerse en el protagonista.

'El viaje del Papa...'

J. J. Armas Marcelo ambienta *El Niño de Luto y el cocinero del Papa* en la Cuba del viaje de Juan Pablo II. El argumento gira en torno a los personajes de Diosmediante Malaspina, un abogado "catolicón y homosexual", y Angelo Ferri, el cocinero del Papa. Ambos están unidos por una pasión indisoluble: la ópera y la música clásica. El primero de ellos, conocido como Niño de Luto, cree que Juan Pablo II es un enviado del cielo que va a terminar con la dictadura del Hombre Fuerte, mientras que el segundo, tras la marcha del Pontífice, decide quedarse y abre un restaurante.

NOVEDADES

'La hermana de Katia'

Una singular novela de formación, a través de las crisis y descubrimientos súbitos de una adolescente: hija de una prostituta y hermana de una bailarina de *striptease* en una local madrileño, la protagonista es, sin embargo, la inocencia redentora a través de la cual todo adquiere una nueva significación. Andrés Barba ha conseguido crear un personaje emocionante a inolvidable, esta *hermana de Katia*, de quien no se desvela el nombre, pero que recorre estas páginas confortando las vidas de quienes la rodean. *La hermana de Katia* (Anagrama) fue finalista del Premio Herralde de Novela.

'Bucólicas y Geórgicas'

Publio Virgilio (70-19 a. C.) es el gran poeta de la antigüedad latina, cuya influencia ha sido decisiva. *Bucólicas y Geórgicas,* escritas con una métrica admirable y un estilo puro y variado, suponen un himno a la naturaleza y una vuelta a los valores tradicionales. Hoy está de plena actualidad el poeta de la paz, de los atardeceres en el campo, el de la dignificación del trabajo de los labradores, y el que cuenta la historia de amor más desolada y triste, la de Orfeo y Eurídice. Esta reedición de Espasa está a cargo de Arturo Soler Ruiz, catedrático y profesor de Lengua y Literatura Latinas.

'Una profesión peligrosa'

Sócrates fue condenado a muerte por sus conciudadanos: el acontecimiento es tan célebre que eclipsa las otras tragedias que golpearon a los filósofos griegos. Hacer del pensamiento una profesión, cuestionar el orden de la ciudad y del mundo, significaba exponerse a peligros extremos. Además, hay que recordar el destierro de Jenofonte, Platón vendido como esclavo, las amenazas que se cernieron sobre Aristóteles y las desgracias de Lucrecio. De los riesgos y peligros que entrañó la filosofía habla Luciano Canfora en *Una profesión peligrosa* (Anagrama), ameno recorrido por la Historia.

'El vertedero'

El vertedero, publicado en 1962, está compuesto por nueve relatos por los que se deslizan un abanico de situaciones y caracteres que muestran las más terribles contradicciones del ser humano. Djuna Barnes, "la escritora desconocida más famosa del mundo", tiene un personalísimo universo narrativo que resulta inconfundible: el horror se transforma en belleza y viceversa; la impotencia ante el absurdo de la existencia da paso a la sofisticación más extrema y elaborada. *El vertedero* está publicado en Espasa Relecturas, una colección que pretende rescatar a autores que han sufrido un inmerecido silencio.

M.C.D.2022

INTERNET

Ser solidario también a través de clm Internet

La red se convierte en una herramienta solidaria

Julia C.
GARCÍA

Solidaridad no es dar lo que te sobra, sino compartir lo que uno tiene....Partiendo de esta reflexión y haciendo un llamamiento a esas personas que siempre han pensado que la solidaridad es algo fabuloso, pero no han decidido a comprometerse con un proyecto concreto pueden acceder a una serie de web sites que le harán pensar. "El que se precia de ser algo no debe menospreciar a los demás". Goethe. Esta frase es la cabecera del Canal Solidario -*www.canalsolidario.com*-, completísimo web en el que se puede encontrar muy variada información, desde un manual que defiende los derechos de las trabajadoras del hogar hasta un artículo de opinión acerca del trabajo infantil en Bangladesh. Aparte de información de carácter humanitario el internauta encontrará un directorio de ong's, un tablón de anuncios, podrá entrar en el foro, o incluso informarse sobre las últimas campañas llevadas a cabo por las ong's más importantes del país, sirva como ejemplo que en estos momentos están en acción campañas como: "Risas para Kosovo", "Se buscan abrazos", "Alimentos para los pobres de Madrid" y muchas más todas ellas muy interesantes. The Decade of Human Rights Education -*www.pdhre.org*- es una página dedicada por completo a los Derechos Humanos en 23 aspectos distintos de la vida que pretende aumentar la conciencia sobre derechos humanos. Otro web interesante es el de Byama -*www.pangea.org/byama*-, servicio informativo desarrollado desde Barcelona que promueve en Internet una campaña por la libertad de los Pueblos de Birmania, denunciando una de las tragedias más graves y desconocidas del mundo. En esta página se pueden encontrar links de interés, fotografías e informaciones actualizadas sobre este país asiático. También se pueden realizar donativos para la causa birmana. Ayuda en acción -*www.ayudaenaccion.org*- y Cáritas -*http://www.caritas.org*- son otras de las ong's que nos presentan sus proyectos en el web. Muchas ONG ya han comenzado su campaña navideña y han puesto a la venta sus particulares felicitaciones navideñas así como variados productos en gran parte procedentes de países del Sur, y que comercializan aquí según las condiciones del comercio justo. The Hunger Site -http://www.thehungarsite.com- es un sitio de Internet, independiente, creado para aliviar situaciones de hambre en el mundo, mediante el fomento de donaciones de alimentos a través de la Red de redes. Los internautas sólo han de seleccionar un botón y los sponsors son los encargados de aportar las donaciones, que destinan ayuda de emergencia alimentaria a personas alrededor de 80 países.

Salvar a Safiya

¿Quién no ha oído hablar durante los últimos días de Safiya? . Esta mujer nigeriana condenada a la lapidación por haber cometido un supuesto delito de adulterio. Todavía está a tiempo y hasta las doce de la noche del domingo día 17 puede firmar digitalmente en www.amnistiaporsafiya.org y poner su granito de arena para que Safiya no sea lapidada. En el momento de escribir el artículo ya hay 278.916 firmas registradas en el Web y todavía usted está a tiempo de firmar y salvar la vida de Safiya. En el mismo Web le dan la posibilidad de enviar un email a toda su lista de contactos comunicándoles la historia de Safiya y animándoles a que voten.

Comunidad virtual de vegetarianos

Este espacio ha sido creado por un grupo de vegetarianos que echaban en falta sitios webs dedicados a este colectivo. Ofrece extensa información sobre este colectivo en nuestro país: restaurantes, herbolarios, tiendas de alimentación, librerías. Cuenta, entre otras, con una sección de recetas, de artículos escritos por expertos, foros de opinión, y listas de correo.

http://www.mundovegetariano.com

Karlosnet.com

En este web se encontrará toda la información necesaria para los amantes de la cocina, o de todos aquellos que deban pelearse a diario con los fogones. Destacar la sección "Menú del día" en el que se le explica al internauta, paso a paso, cómo debe preparar cada plato del menú. Existen apartados especiales cómo "Cocina para torpes", "Comida para niños", "Rico y sano" y "Platos de temporada".

http://www.karlosnet.com

Mundorecetas.com

En esta revista digital de gastronomía encontrará todo lo necesario para convertirse en un gran "chef". Apartados como "la receta del día", "paso a paso", "tus recetas", "en un momento" o "ideas decorativas", harán las delicias de todos aquéllos internautas que deseen dar rienda suelta al arte culinario.

http://www.gastronova.com

LA RED EN CORTO

Universia firma un acuerdo

Universia.net, portal de Internet para universitarios de habla hispana, y Wharton, revista digital sobre investigación y análisis empresarial de la Escuela Wharton, han firmado un convenio por el que los usuarios de dicho portal podrán disponer del contenido de la publicación. según este acuerdo ambas instituciones colaborarán en la creación de un servicio de internet para distribuir los contenidos de la escuela relacionados con los negocios y la formación.

Air France renueva su estrategia en Internet

Air France fomentará las ventas de billetes por Internet con el objetivo de que del 10 al 15 por ciento de su facturación se efectúe en la red antes de 2004 o 2005. Para tratar de lograr este objetivo, Air France, que actualmente sólo hace un 1 % de sus ventas en Francia por Internet, ha efectuado algunas "mejoras" en su sitio en la red, como facilitar el acceso a mejores tarifas y reservas.

Deutsche Telekom y Microsoft colaborarán juntos en internet

La compañía de telecomunicaciones Deutsche Telekom y Microsoft colaborarán juntas para facilitar el uso móvil de aplicaciones de software y mejorar los servicios de transmisión de datos móviles. T-Mobile, y Microsoft, trabajarán en la creación de receptores para telefonía móvil de 3ª generación (Universal Mobile Telecommunications System -UMTS-).

treelogic® evolución digital
Desarrollar webs con visión de futuro es el reto diario de treelogic, la empresa capaz de hacerte protagonista en Internet.
Evolución, revolución: tú decides.
www.treelogic.com · 985 966 136

M.C.D.2022

Experiencia piloto en cine 3D

Interactivo

El espectador podrá continuar la película siendo el protagonista

VICENTE GARCÍA

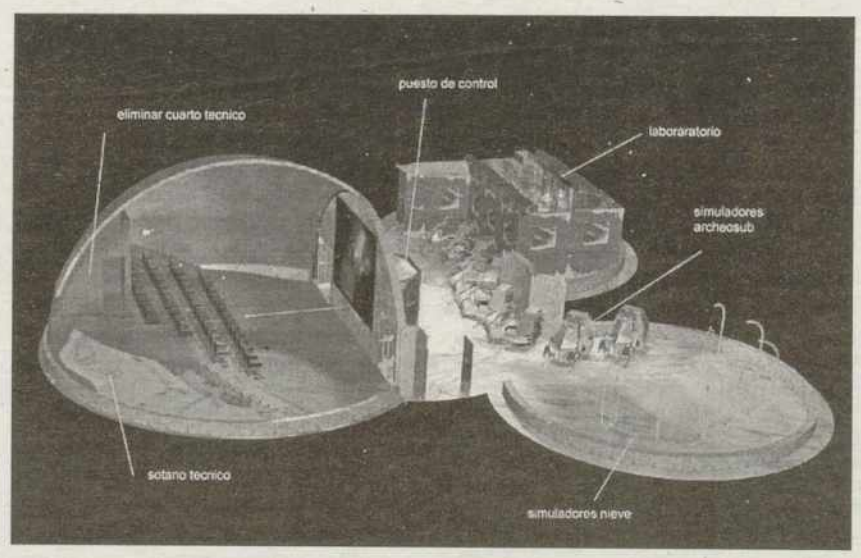

EL ocio del futuro llega este año a los parques temáticos españoles gracias a un concepto novedoso creado por Trispace en el que se unen por primera vez en nuestro país las proyecciones de cine en tres dimensiones y los sistemas de realidad virtual más avanzados. La primera implantación la realizará el grupo de Parques Reunidos en su parque temático de Benalmádena la próxima primavera, estando prevista otra posterior en este mismo año y otras cinco para el 2003 en otros parques temáticos.

Esta nueva forma de ocio tiene varias fases diferenciadas:

Proyección de cine en 3D en una sala específicamente diseñada para proyecciones de este tipo y dotada con sonido envolvente, se sitúa al espectador en una eventura temática que sigue un desarrollo argumental. Existen cuatro tipos de aventuras diferentes por temas (En el Ártico, en el mar, en el espacio y en el desierto). Posteriormente a la proyección, el espectador pasa a ser el protagonista en una sala en la que a través de los equipos más avanzados de realidad virtual continuará la aventura a partir de diferentes fases del argumento, de forma personalizada, interactuando con los personajes y creando su propio desenlace. Dependiendo del tema de la aventura elegida, cada implantación cuenta con diferentes sistemas de simuladores de realidad virtual de nueva generación desarrollados por la empresa española Trispace; entre los sistemas destaca el denominado "Realidad Aumentada" en el cual se mezcla la realidad física con la virtual permitiendo al usuario desplazarse entre escenarios reales e imágenes virtuales superpuestas; así por ejemplo en una sala pueden juntarse varios jugadores equipados con sus armas y cascos monoculares y actuar en un entorno que sufre cambios físicos producidos por las acciones de la aventura y reproduciéndose sensaciones como el frío, calor, vibraciones...

www.trispace.es

Photoshop renueva su programa estrella

La versión 7 aporta nuevas funcionalidades como el soporte XMP

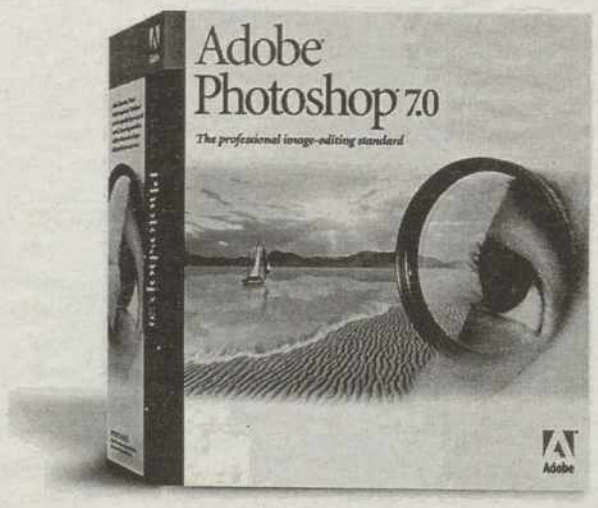

Sin dejar apenas tiempo para sacar partido a la versión anterior Adobe ha lanzado la 7, con una importante actualización y un conjunto de nuevas funciones que permiten a los diseñadores web y gráficos trabajar de forma más eficiente. El nuevo pincel reparador elimina de forma casi automática el polvo, rayaduras manchas y arrugas a la vez que reserva automáticamente las sombras, iluminación, textura y otros atributos de la imagen. El nuevo navegador de archivos permite localizarlos rápidamente, organizar y gestionar gráficamente las imágenes. El nuevo motor de pintado permite a los usuarios crear pinceles personales, o añadir efectos especiales como césped y hojas; también el nuevo plug-in creador de modelos puede crear modelos como rocas y arena. También entre las mejoras que aporta hay que destacar el soporte XMP (Extensible Metadata Plataform), además del también actualizado Image Ready 7.0 con nuevo soporte para VBMP que permite la visualización en dispositivos PDAs

www.adobe.com/products

ESTE MES EN EL QUIOSCO....

Anaya Multimedia

La biblia de Autocad 2002

Las múltiples opciones de este programa de diseño técnico hace que el uso de un libro guía resulte imprescindible. Esta biblia editada por Anaya recoge en sus más de 900 páginas todas y cada una de las funciones y características de esta potente herramienta de diseño. El libro muestra desde los fundamentos básicos que le resultarán de gran utilidad al principiante o poco experimentado usuario, hasta temas más complejos como Referencias polares, solapamientos, intersecciones complejas, así como a utilizar comandos , controles de visibilidad, acotaciones y estilos de escalas de cotas... Para ver el trabajo final también ofrece múltiples consejos y trucos y enseña el manejo de sombreados filtros de puntos, incorporación de materiales al diseño, aplicación de puntos de luz , o incorporación de imágenes fotográficas del entorno del diseño realizado; las nuevas opciones de Autocad para incorporar sus archivos de dibujo en la red también son mostradas en las páginas de este libro. Como su nombre indica, una verdadera biblia para el usuario del programa. Además incluye la versión Trial del mismo así como utilidades y complementos.

www.AnayaMultimedia.es

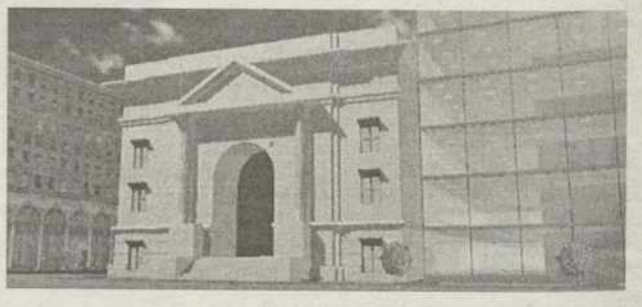

Computeridea

Conéctate al Pc

La revista Computeridea de este mes ofrece al lector todas las alternativas para conectarse al Pc así como los nuevos interfaces de conexión como son Usb 2.0, FireWire, Bluetooth, infrarrojos...

Después de dar un repaso a la actualidad con los nuevos productos aparecidos en el mercado, la revista muestra todos los puertos de conexión del Pc y la evolución de los mismos en el mercado. Un apartado sobre escáneres domésticos introduce al lector-usuario en la imagen digital. También se ofrece una comparativa entre dispositivos; en el apartado paso a paso, cómo refrigerar mejor el Pc, crear vídeos DivX;-); realizar el propio planing de trabajo con excel...

Las grabadoras DVD dan paso a un apartado de programas shareware para el mantenimiento del Pc, Linux también tiene su lugar, así como programación en visual Basic. Un día on-line ofrece una visión global de páginas interesantes en la red, la web también es un buen escaparate para el cine y compras on-line; la revista finaliza con un apartado de ocio donde destaca la película monstruos, S.A. y un apartado de juegos.. No hay que olvidar el monográfico número 15 de la colección idea, donde a modo de diccionario ofrecen al lector un montón de trucos y utilidades.

www.computeridea.net

M.C.D.2022

SALUD

clm Mujeres

Un estilo de vida peligroso

El retraso de la maternidad y la mala alimentación incrementan el cáncer de mama

Elena **ÁVILA**

SE estima que cada año los diagnósticos de cáncer de mama aumentan entre un tres y un cuatro por ciento, con una media de 250.000 casos en Europa, de los que un seis por ciento son mujeres de menos de 40 años. Los expertos atribuyen este incremento global a la detección precoz y a los condicionantes genéticos, aunque no dudan que influyen además otros factores ambientales como la alimentación y el retraso en la maternidad. Según la doctora Joyce O'Shaughnessy, del Centro de Cáncer Baylor-Sammons, en Dallas, Texas, el inicio de la primera menstruación, que en la actualidad se da entre los 10 y 11 años y la postergación de la maternidad hasta los casi 30 años puede provocar una alteración en el ciclo vital de las células mamarias y derivar en un tumor. Se da la circunstancia además de que las variantes más agresivas son más frecuentes en mujeres jóvenes. "Hace años la gente no tenía coche e indirectamente hacía más ejercicio. Además, se menstruaba por primera vez entre los 13 y los 14 años y se tenían hijos antes de los 25 años. Hoy se lleva una vida mucho más sedentaria; se tiene la primera menstruación a los 11 años y el primer hijo entre los 25 y los 35". O'Shaughnessy ve en estos factores dos de las claves que podrían explicar el cáncer de mama entre las mujeres de menos de 40 años, que en la actualidad suponen un seis por ciento de las diagnosticadas.

A estos factores hay que añadir la sobrealimentación y la predisposición genética. Los expertos han identificado mutaciones en dos genes, BRCA1 y BRCA2 que pueden aumentar hasta un 85 por ciento el riesgo de que una mujer desarrolle cáncer de mama en su vida. Este factor explicaría entre un cinco y un diez por ciento de los tumores de mama. Por su parte, el tabaco, muy determinante para desarrollar otro tipo de tumores, no parece tener mucha influencia en el cáncer de mama. Según explicó el doctor Chris Twelves, miembro del Departamento de Investigación del Cáncer en la Universidad de Glasgow en el Reino Unido, durante la celebración de un Simposio Internacional sobre cáncer en Montreux (Suiza), las mujeres más jóvenes tienen más riesgo de padecer los tumores más agresivos. Por eso éstas serían unas de las principales beneficiadas de una nueva quimioterapia oral, la capecitabina.

La sustancia, comercializada por Roche bajo el nombre de Xeloda, ha probado su eficacia en ensayos clínicos en combinación con un fármaco quimioterápico tradicional, el docetaxel (Taxotere, de Aventis). Se espera que la prescripción conjunta de los fármacos, que ya se da en Estados Unidos y Canadá, sea aprobada en cualquier momento por la Unión Europea después de que la Agencia Europea del Medicamento la recomendara el mes de octubre.

Los ensayos han demostrado que la combinación de capecitabina con taxotere aumenta la supervivencia de las pacientes con cáncer de mama metastásico, con menos efectos secundarios. Entre ellos, no hace caer el pelo. Una de las bazas que juega más a favor de este fármaco es el hecho de que sea una quimioterapia oral, que se toma en pastillas, lo que evita a las pacientes pasar medio día en el hospital recibiendo quimioterapia intravenosa.

La doctora O'Shaughnessy explica además que esta terapia parece más racional al suministrase dos veces diarias en lugar de una vez de forma masiva cada tres semanas, régimen de la quimioterapia convencional. El fármaco actúa de forma selectiva sobre el tumor, al activarse ante la presencia de la enzima timidina fosforilasa, que se encuentra habitualmente en mayores concentraciones en el tejido canceroso. La combinación con docetaxel es especialmente significativa dado que esta última sustancia potencia la timidina fosforilasa.

El medicamento, que ya se está utilizando contra el cáncer colorrectal metastásico, se utilizaría en combinación como alternativa para las pacientes con enfermedad metastásica que no han respondido a las antraciclinas o en monoterapia para las enfermas de cáncer de mama también en fase metastásica que han fracasado con la quimioterapia estándar. Además, ya se están llevando a cabo ensayos clínicos para investigar la eficacia del fármaco en estados más precoces de la enfermedad.

La Organización Mundial de la Salud pronostica que este año en torno a 1.200.000 mujeres serán diagnosticadas de un tumor cancerígeno en la mama y que morirán 700.000 de las que ya arrastraban la enfermedad. Un 50 por ciento de las mujeres desarrollan metástasis y la supervivencia media está entre los 18 y los 30 meses una vez se ha reproducido el tumor. El cáncer de mama es la primera causa de muerte por cáncer entre las mujeres.

Los diagnósticos de cáncer de mama aumentan entre un tres y un cuatro por ciento cada año en Europa, con una media de 250.000 casos en Europa, de los que un seis por ciento son mujeres de menos de 40 años

Mamografías

Varios especialistas en cáncer de mama han defendido la mamografía como mejor instrumento para detectar precozmente la enfermedad y desmentido que tal y como está recomendada en la actualidad provoque cáncer. Las mamografías son hoy por hoy el mejor método para detectar tumores en la mama y, aunque la mujer se expone a radiaciones, "son mucho menores que las que un cuerpo recibe por ejemplo al viajar en avión de Madrid a Sevilla", manifestaron.

NOTICIAS

El consumo de marihuana puede afectar a la memoria

Las personas que fuman marihuana durante mucho tiempo rinden menos en los tests de memoria y atención que aquellos que fuman poca o nada. Estos efectos pueden persistir después de un periodo de intoxicación aguda, y empeorar con el paso de los años de consumo de cannabis, según un estudio publicado en la última edición del *Journal of the American Medical Association*. El estudio ha sido realizado por investigadores de la Universidad de Nueva Gales del Sur en Sydney (Australia) en Connecticutt (EEUU), y en él se han testado durante dos años los efectos del tiempo de consumo de marihuana en personas sometidas a tratamientos de dependencia. Según la información, más de siete millones de personas en EEUU consumen marihuana cada semana o más a menudo.

Un marcador sanguíneo determina la fibrosis cardiaca

Un equipo de médicos vascos y navarros han descubierto un marcador sanguíneo que, a través de un "sencillo" análisis de sangre, posibilita determinar la fibrosis cardíaca y su reversión, según anunció el gerente del Hospital Donostia, Eduardo Maíz. No obstante, los citados profesionales médicos estiman que los beneficios de este avance podrán aplicarse a la población en un plazo de 2 ó 3 años. Este descubrimiento es fruto de un trabajo de investigación realizado por un equipo médico multidisciplinar integrado por especialistas de diversas ramas de la Medicina del Hospital Donostia, la Facultad de Medicina de la Universidad de Navarra, el Servicio de Hemodinámica y Cirugía Cardiovascular de Policlínica Guipúzcoa y el Instituto Oncológico de la ciudad de San Sebastián.

Tongil presenta un producto que atenúa las alergias

La empresa Tongil, dedicada desde 1975 a la elaboración de productos naturales y suplementos alimenticios, acaba de sacar al mercado Innoval Extracto de Perilla, un producto que ayuda a atenuar las alergias, la rinitis, el asma, los eczemas, la urticaria o la dermatitis atópica. La perilla, originaria de India, es de uso tradicional y corriente en la dieta diaria de varios pueblos asiáticos, como el japonés y el chino. Sus semillas tienen un alto contenido en ácidos grasos tipo Omega-3. Además, los flavonoides que contienen sus hojas inhiben la acción de las enzimas implicadas en procesos inflamatorios y alérgicos. Asimismo, según sus fabricantes, logra disminuir selectivamente los niveles sanguíneos de Inmunoglobina E, que si están desequilibrados se asocian con reacciones alérgicas.

M.C.D.2022

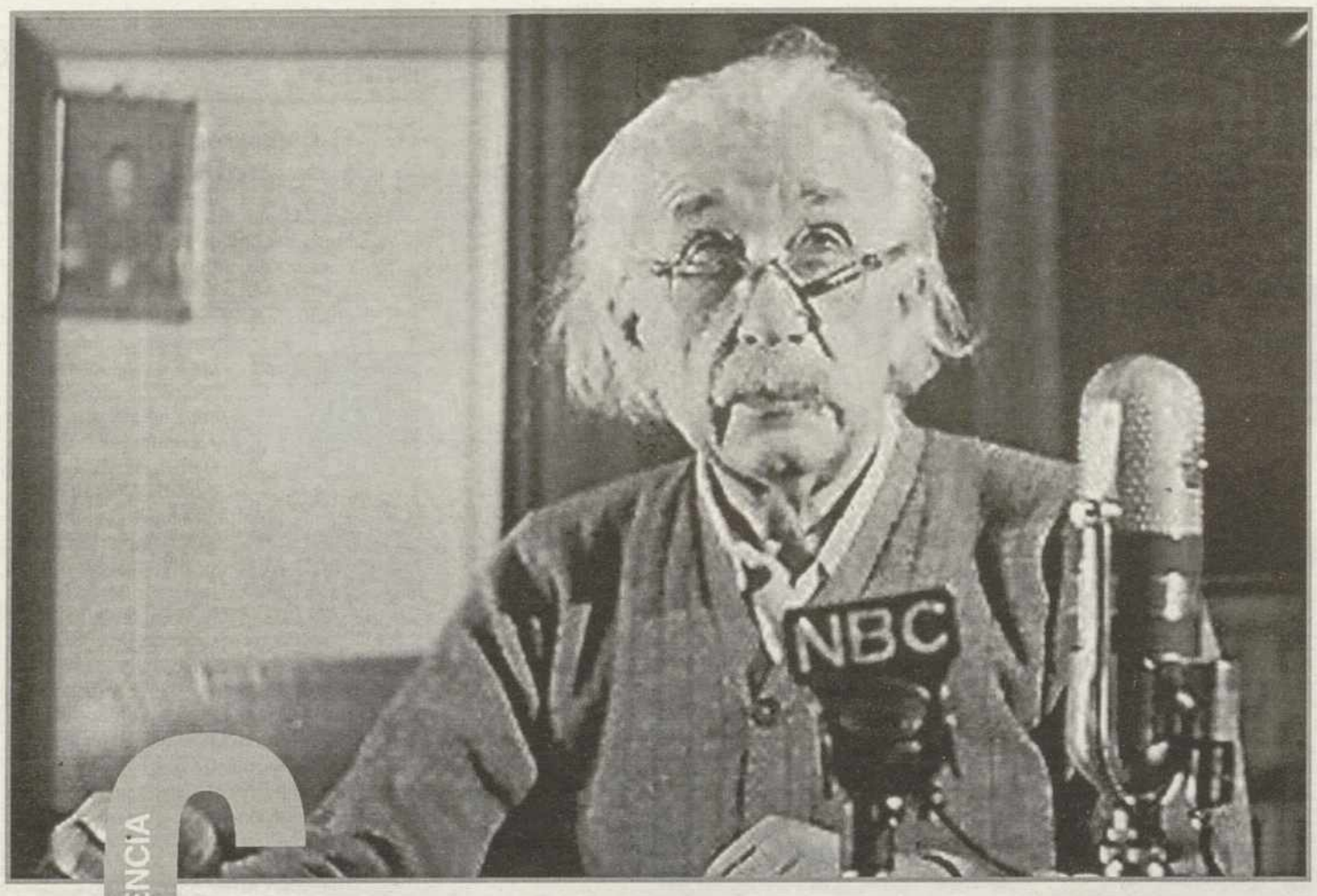

CIENCIA

clm

La ecuación más famosa

Relatividad

El láser, los chips o internet son posibles gracias a la fórmula de Albert Einstein

Ana
DELGADO

EL libro puede parecer más o menos atractivo, pero el autor, David Bodanis, garantiza una cosa: que cualquiera que lo lea será capaz de entender mejor los fundamentos de la física moderna y comprenderá la revolución que supuso para la sociedad actual una fórmula de apariencia tan sencilla como e=mc2, donde la e es la energía que es igual a la m, masa, por c, la velocidad de la luz al cuadrado. Con la biografía de la ecuación más famosa del mundo recientemente publicada por Bodanis, no se comprenderá la teoría de la relatividad al completo, pero sí los conceptos básicos que compendia la ecuación.

El propio padre de la fórmula, Albert Einstein, despreciaba la etiqueta de "relatividad" para lo que había creado. Pensaba que daba la impresión errónea de que cualquier cosa es posible al ser relativo y de que no se pueden predecir con exactitud los acontecimientos concretos, cuando en realidad es todo lo contrario. Las predicciones en la teoría de Akbert Einstein son precisas, coherentes y exactamente ligadas entre sí.

Lo que David Bodanis –físico y Senior Associated Member en el St. Antony's College of Oxford–consigue en su libro es dar vida de manera amenizada a la ecuación de Einstein. Es la biografía de la historia de la física moderna y la de sus protagonistas, los investigadores que revolucionaron los conceptos, aunque no siempre disfrutaron del reconocimiento y el prestigio de la comunidad científica.

Detrás de cada concepto de la ecuación de Einstein se oculta la vida apasionada de mentes geniales. Michael Faraday fue la cabeza visible de la paternidad de la energía, Antoine Laurent Lavoisier investigó la masa, Ole Roemer consiguió calcular la velocidad de la luz –300.000 km/seg.– representado en la ecuación con la letra c del término latino celeritas. Finalmente, la elevación de la velociad de la luz al cuadrado, fue descubierta por una mujer, Emilie Chatelet, amante de Voltaire y que murió todavía joven.

VINCULAR CONCEPTOS

La genialidad de Albert Einstein radicó en vincular conceptos que hasta 1905 se tenían por dispares. Nadia, hasta entonces, había osado afirmar que energía y masa forman parte de una misma realidad y mucho menos pensar que la energía podía ser proporcional al producto de la masa por el cuadrado de la velocidad de la luz. Relacionar todo ello supuso una revolución no sólo para la física teórica sino también para la aplicada. Abría, además, el camino a múltiples posibilidades de otras ramas de la ciencia que derivarían en los principales hitos de la sociedad actual como pueden ser el láser, el chip para el ordenador, la bioingeniería, internet...y, en la faceta más pesimista de la historia de la ciencia, la bomba atómica.

Pese a la admiración que Bodanis demuestra en su libro por la figura de Einstein, el autor no elude hablar de las repercusiones negativas que tuvo para la humanidad la ecuación de Einstein. Tampoco evita los chismorreos acerca de los protagonistas. Recuerda como Oppenheimer era un hombre inseguro casado con una mujer alcohólica. Narra la relación apasionada entre Voltaire y Emilie du Chatelet, la impresión de mujer desabrida que Einstein obtuvo en su primer encuentro con Madame Curie. Todas estas anécdotas permiten al lector relajarse en una narración de base científica que pretende, nada mas y nada menos, que hacer accesible al más profano la comprensión de la teoría de la relatividad. "Lo que de verdad quiero contar es que hay personas, con problemas y sentimientos comunes, con vilezas y virtudes, detrás de la ciencia.

FLASHES CIENTÍFICOS

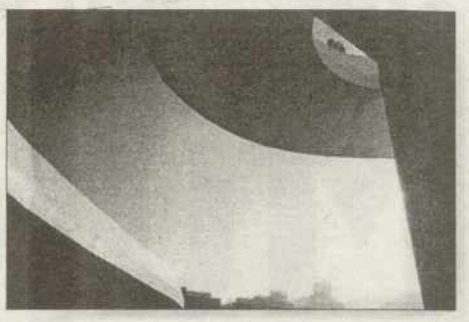

Arte, ciencia y tecnología

Durante las dos últimas semanas ha tenido lugar la celebración del Primer Festival Internacional de Arte, Ciencia y Tecnología. En una serie de muestras exhibidas en diferentes foros de Madrid el público ha podido presenciar la interacción entre los diversos procesos creativos mediante la exposición de arte digital y virtual. Civervisión, en el Centro Cultural de Conde Duque, ha albergado una de las muestras más interesantes mostrando obras de artistas internacionales y once instalaciones virtuales de gran interés.

El regreso de un cometa

Un cometa olvidado, que visitó las cercanías de la Tierra por última vez hace 341 años, ha sorprendido con su regreso a los astrónomos de todo el mundo, que acaban de calcular su ciclo tras detectarlo de nuevo el pasado 1 de febrero en su camino de aproximación a nuestro planeta. La Oficina Astronómica de Viena informó de que el cometa Ikeya Zhang, nombre que le fue impuesto poco después de su descubrimiento hace seis semanas, es en realidad el cometa Hevelius, visto por última vez en 1661. El cometa arrastra tras de sí una cola que va creciendo.

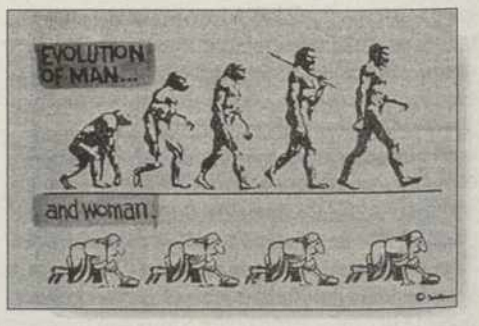

¿Qué provoca la evolución?

Las investigaciones sobre los yacimientos de Atapuerca serán decisivas no sólo para saber cómo se produjo la evolución, sino también "qué provocó esa evolución", sobre todo en lo que se refiere al hombre moderno y los neandertales, según Luis Arsuaga, codirector de Atapuerca. Arsuaga se mostró convencido de que "la evolución es oportunista" y, en este sentido, estimó que la teoría más acertada sobre qué provoca la evolución es la de la selección natural, elaborada por Darwin. No obstante, parece que en el caso de los seres humanos hubo dos momentos en que se produjo una evolución más rápida de lo normal.

M.C.D.2022

clm

Qué piel más suave tienes, papá

Cada vez son más los hombres que recurren a los cosméticos para estar mejor

Sara
SÁNCHEZ

SE acerca ese día tan especial para todos los hombres, que la pareja y los hijos aprovechan para renovar el neceser del homenajeado: el Día del Padre. Esta fiesta coincide con la onomástica de San José y, como ocurre con el Día de los Enamorados y el de la Madre, es costumbre demostrar nuestro afecto por medio de regalos y detalles: colonia, un pack de afeitado,...

Frenar el paso del tiempo también se ha convertido en una prioridad para *sexo fuerte*. De hecho, los hombres, remisos a entrar en las perfumerías y enemigos de los centros de belleza, serán en el futuro los principales consumidores de la cosmética. A las puertas del nuevo siglo, son ya mayoría los que no hacen ascos a un masaje o reconocen los beneficios que reportan las cremas. Desde rizarse las pestañas, a depilarse el torso, o hacerse la manicura, los hombres empiezan a disfrutar cuidándose y se convertirán en un blanco ideal para las firmas de belleza.

Al hombre de ahora le preocupa su apariencia y demanda perfumes diferenciados, además de productos autobronceadores, hidratantes y tratamientos antiedad. Además, mantener un aspecto externo saludable es necesario para él en una sociedad tan competitiva como la nuestra, en la que el físico y la juventud son valores en alza.

Los problemas estéticos más frecuentes en los varones, aparte de la mal llevada calvicie, son los granos y las irritaciones de la piel. Asimismo el estrés y los hábitos de higiene incorrectos dejan huella sobre el rostro. Y a medida que pasan los años, la piel masculina, que es más gruesa que la de las mujeres, se arruga, se seca y adquiere un tono mortecino. Afortunadamente, hay algunas soluciones. Vamos por partes.

En primer lugar, no existe una piel bonita y sana sin una buena limpieza, que sirve para retirar la suciedad, las células muertas y secreciones que taponan los poros y provocan acné... como ocurre con las mujeres. Después conviene aplicar una hidratante.

Segundo, los hombre han convertido la ducha en un momento de relax, y no dudan a la hora de utilizar jabones perfumados, sales de baño y aceites corporales. Hay que elegir aquellos que no resequen la piel. Para el cabello es imprescindible usar un champú tratante (caspa, grasa o caída del cabello).

Por otro lado, el regalo más socorrido en estas fechas es una buena colonia o perfume. La elección del olor y de la marca dependen de la personalidad y la imagen que rodea a cada una de las fragancias.

Finalmente, los hombres realizan gestos propios, como el afeitado, una tarea a la que dedican 3.000 horas de su vida. Los nuevos geles y cremas hidratan la zona, evitan irritaciones y problemas con los granos. Deben dejarse un minuto para reblandecer el pelo. Tras pasar la maquinilla por las mejillas, patillas y cuello, es imprescindible utilizar un *after shave* sin alcohol para refrescar la piel. Sustituirlo por una colonia, aunque sea de bebés, es un error.

Muy masculino

1) Espuma de afeitar suavizante con Aloe Vera, lanolina y agentes antibacterianos, de Klorane. Reduce la dureza del pelo y favorece el deslizamiento de la cuchilla. 6,15 euros.
2) Desodorante mineral Thierry Mugler, a base de piedra de Alumbre procedente de Asia y de Oriente. Cristalina, dicha piedra no se desgasta, es inodora y posee virtudes astringentes. Un pequeño capricho. 29 euros.
3) El jabón Thierry Mugler, con forma de guijarro, tiene el mismo olor que la Cologne. Sedoso como la piel de un bebé, permite volver a encontrar el perfume en la intimidad de la cálida piel. 22,50 euros.
4) Desodorante con vaporizador Le Male, de Jean Paul Gaultier, un gran clásico anticonvencional. Proporciona una nueva sensación de frescor gracias a un complejo tonificante de aguas de jenjibre y ginseng. 21 euros.
5) Un estuche especial para el Día del Padre creado por Gillette, ideal para los papás más viajeros. Contiene la Mach3, el gel Artic Ice ultra frescor y la loción After Shave Artic Ice ultra revitalizante.
6) Cologne, la nueva fragancia para hombre de Thierry Mugler. Inédita, fresca y carnal, su frescor intenso permanece durante horas. 57,50 euros.
7) Un producto 2 en 1: champú de uso frecuente para todo tipo de cabello y gel de ducha tonificane, de Klorane. Antiirritante, revitalizante y con gran poder espumante. 6,52 euros.

BUENAS IDEAS

Más luz

A partir de los 30 años, las mujeres tienen el hábito de aplicarse en el rostro una crema hidratante básica para evitar que esté tirante.

Se muestran reticentes a la hora de utilizar un antiarrugas, pero sí quieren una piel más luminosa. Cuando un rayo luminoso llega a la piel, el 90 por ciento de la luz penetra en la piel. Parte es absorbida por las melaninas y parte penetra en los micro vasos sanguíneos, que refleja un rayo rojo y luminoso. Una piel seca presenta escamas en la superficie, lo que conlleva una mala reflexión. Por el contrario, en una piel grasa el fenómeno de reflexión es demasiado intenso debido al sebo. Por otra parte, la micro circulación cutánea es muy reactiva a los estímulos internos y externos, que se manifiestan en un cambio de color de la piel. Por ejemplo, la cara puede quedarse blanca a causa de un choc. Para mejorar la luminosidad de la piel y atacar los factores que la frenan, tenemos dos productos nuevos en el mercado. El primero es Oligo 25 de Vichy, que hidrata, mejora el relieve cutáneo y activa la microcirculación. Hay una crema para pieles secas y otra para pieles normales y mixtas, y cada una cuesta 16 euros. El segundo es Visible Results de L'Oreal, que mejora la calidad de la piel, reduce las arrugas y las líneas de expresión, cierra los poros y protege de los rayos UVA/UVB. 11,99 euros.

¿Y PARA ELLAS?

Inocencia y naturaleza

Thierry Mugler ha creado Angel Innocent. Se trata de un agua de perfume con personalidad propia, y no de una versión *light* de Angel. El frasco de cristal combina sombras y transparencias en un juego insólito, y mantiene inalterable su fragancia impetuosa, chispeante, traviesa y delicada. Angel Innocent se puede disfrutar también en la ducha gracias a la espuma La Mousse Aérienne. El precio del perfume es de 58,00 euros y el de la espuma, 19,00.

Otro capricho más sencillo, pero no menos placentero, es la fragancia Nature, de Yves Rocher, que la firma lanza con nueva imagen, nuevo envase y el aroma de siempre. Nature ofrece lo mejor de la naturaleza, un verdadero instante de placer que evoca el frescor suave del viento, el rocío transparente de la mañana y el fluir de las cascadas. De hecho, el envase recuerda el cruce de una hoja con una gota. 18 euros.

Por último, la firma de joyería Tous ha sacado al mercado su primer perfume, que seducirá a las madres y gustará a las hijas. El vidrio transparente nos descubre una fragancia sencilla y pura, original y fresca. Una mezcla única de rosa y violeta que resalta nuestra la personalidad. 32,50 euros.

M.C.D.2022

MODA

clm Tendencias primavera-verano

Muy sexys

La moda para esta temporada está destinada a mujeres seguras y que quieren dejar huella, según se muestra en los diseños de Victorio & Lucchino, Duyos, Julie Sohn y Joaquim Verdú

Mila
TRENAS

LA primavera-verano del 2002 viene muy sexy, pensada para mujeres seguras de sí mismas, que no temen a nada y que quieren dejar huella con su simple presencia en todos los lugares por los que pasen. Diseñadores como los sevillanos Victorio y Lucchino, Nacho Ruiz, Duyos, Julie Sohn y Joaquín Verdú, son algunos de los que han apostado por esta línea en las colecciones para el momento en el que las temperaturas comiencen a subir y los días alarguen las horas de sol.

• VICTORIO & LUCCHINO

Con blusas de desnudas espaldas, barrocos pantalones vaqueros, sensuales vestidos de noche y una revisión más relajada de sus clásicos toques andaluces, los sevillanos Victorio & Lucchino quieren que la mujer brille con luz propia esta primavera. Su colección se asienta en una tendencia: la mezcla total y el mestizaje de tejidos, desde los más naturales y sencillos a los más ricos y trabajados, con especial importancia del denim (tejido vaquero).

En cuanto a líneas, igual se lleva la falda larga que corta, el pantalón ancho, estrecho o el short. Victorio & Lucchino han llamado la colección de la temporada que estamos estrenando *Contrastes*, que plasman tanto en conceptos como en tejidos. La mujer de los sevillanos es más exhuberante y colorista de día, exhibiendo la espalda, "es una de las partes más bonitas y hay que resaltarla", y más relajada de noche, con dominio del negro y guiños al blanco.

Sin perder la esencia de su estilo, Victorio & Lucchino insisten menos en los volantes, que ellos denominan *corte caracola*, en una colección "más madura, más pensada y realizado con gran libertad, atreviéndonos a hacer líneas nuevas, pero siempre con nuestra personalidad", según comentan. Sutiles y pequeños topos en tejidos muy fluidos que dan movimiento a pantalones de grandes aberturas laterales y a largos vestidos con transparencias que dejen entrever las piernas, realizados sin costuras para estilizar el cuerpo y con escotes sueltos cortados al bies.

En varios de sus sensuales vestidos de noche, los diseñadores se han inspirado en los sauces y en otros han soñado en un

Foto: PACO CAMPOS (EFE)

Foto: PACO CAMPOS (EFE)

Foto: PACO CAMPOS (EFE)

Foto: PACO CAMPOS (EFE)

Foto: PACO CAMPOS (EFE)

Foto: PACO CAMPOS (EFE)

1.– Nieves Alvarez con un vestido estampadao en seda con remates y bolsillos en tela vaquera de Victorio & Lucchino.
2.– Vestido estampado en punto de seda de Victorio & Lucchino.
3.– Fuerte contraste en este conjunto de pantalón vaquero con flores aplicadas y chaqueta estampada en seda fucsia,diseño de la colección de los sevillanos Victorio & Lucchino.
4.– Vestido para la noche de tul con flores y aplicaciones,diseño de los sevillanos Victorio & Lucchino.
5 y 6.– Traje de chaqueta y vestido largo de Victorio & Lucchino.

Foto: PACO CAMPOS (EFE)

Traje largo de los diseñadores sevillanos Victorio & Lucchino para esta primavera-verano del 2002

M.C.D.2022

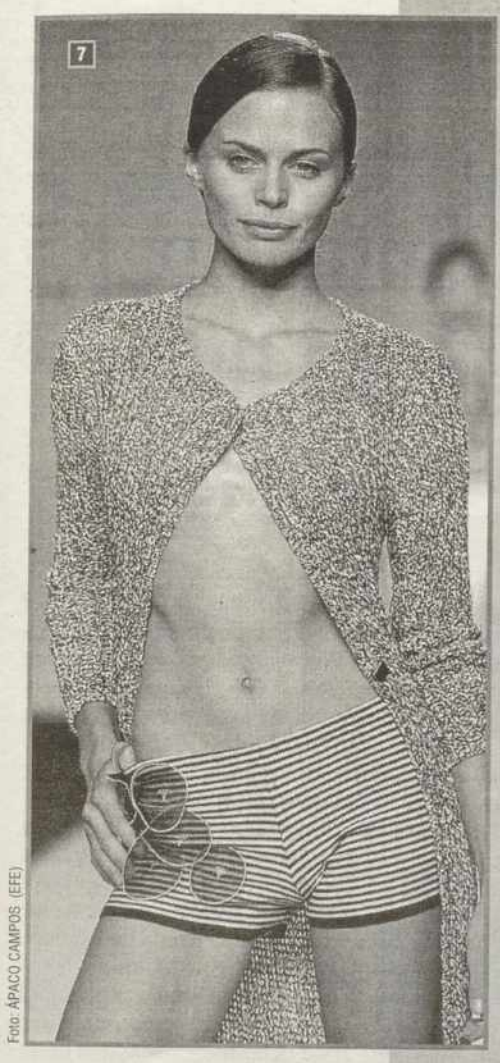
Foto: APACO CAMPOS (EFE)

Foto: PACO CAMPOS (EFE)

Foto: PACO CAMPOS (EFE)

Foto: PACO CAMPOS (EFE)

Foto: APACO CAMPOS (EFE)

7.– Verónica Blume, con pantalón corto y chaqueta a tono de punto (mezclando galgas muy finas con galgas muy gruesas, diseño del catalán Joaquim Verdú.
8.– Modelos de Joaquim Verdú para esta primavera-verano con vestidos en los que domina el color blanco .
9.– Vestido en punto de seda con aplicaciones en perlas y cristal diseño de Joaquim Verdú para esta primavera verano del 2002.
10 y 11.– Dos propuestas de los sevillanos Victorio y Lucchino para esta campaña primaveral.

jardín con flores superpuestas. Una apuesta importante son los atrevidos y barrocos pantalones en tejido vaquero, que adornan con flores de colores, flecos o tules. Esta misma tela la utilizan también para cinturillas de plisadas faldas de seda natural.

• DUYOS

Barra libre denomina Duyos una colección en la que hace un canto reivindicativo al mestizaje "que es el futuro. Quiero poner mi grano de arena para lograr que la gente se de cuenta que la mezcla, en todo, en buena". El diseñador ha hecho "una colección muy visceral, con tejidos naturales y en la que he arriesgado en las mezclas y en los patronajes", que completa con zapatos, de tacón tipo cubano, rescatados de los armarios.

Con unas propuestas de hombres en la misma línea que las de mujer, Duyos ha sacado unas líneas que denomina *espanglish, yankees deportistas, pijos destriyet* y por último un homenaje a Cuba y a España. La barra de un bar es el pretexto para que todas estas líneas se unan.

• JULIE SOHN

Julie Sohn, con unas propuestas más informales que las anteriores, "para ser utilizadas en fin de semana", tiene como claves de su colección las finas camisas, las sutiles rayas y pequeños estampados en blanco y azul o en tonos marrones y rojos, los pequeños shorts, la utilización del tejido vaquero para todo tipo de prendas, los vestidos sencillos, las faldas con cortes atrevidos, y los bajos de las mismas sin rematar. La coreana presenta un novedoso tejido tecnológico en blanco logrado con algodón y acero inoxidable. Destaca entre sus propuestas un vestidos de noche realizado en gasa, adornados con plisados geométricos superpuestos también en gasa.

• JOAQUIM VERDÚ

Joaquim Verdú vuelve a mostrar su maestría con el punto, del que ha sido uno de los pioneros "y ahora tengo mi recompensa". De nuevo el diseñador catalán apostó por la mujer de corte urbano, deportiva y a la vez sofisticada con prendas que favorecen y en las que ha rebajado el color. Con predominio del blanco, beige, kaki, gris verdoso y negro y toques de naranjas, turquesas y verdes, Verdú ha creado una colección más joven, en que se mezclan estampados con rayas, puntos finos con gruesos y viscosas con nylon.

Foto: PACO CAMPOS (EFE)

Foto: PACO CAMPOS (EFE)

Foto: ÁNGEL DÍAZ (EFE)

Foto: ÁNGEL DÍAZ (EFE)

Foto: ÁNGEL DÍAZ (EFE)

Foto: ÁNGEL DÍAZ (EFE)

12.– La modelo lleva un traje damero blanco y rojo, en raso, sombrero a juego y numerosos collares del diseñador Duyos.
13.– El modelo lleva un conjunto ejecutivo-deportista de Duyos.
14.– La modelo lleva biquini en blanco y negro con blusa damero y enorme pamela de rejilla negra de Duyos.
15.– Bimba Bosé con trench, pantalón en algodón con acero inoxidable y bolso de algodón de la coreana Julie Sohn.
16.– Vanessa Lorenzo, con top estampado de hojas en lino, y falda evasé con costuras contraste en algodón de Julie Sohn.
17.– Martina Klein con camisa y popelín de algodón y falda evasé con aplique en voile de algodón bordado de Julie Sohn.

EL ESCAPARATE

Foto: CEDIDA

El blanco es uno de los colores básicos, que se combinan con el negro y los colores neutros como el beige y las tonalidades caqui

La línea BiB de H&M mezcla lo masculino con lo femenino

Mia Tyler presenta las tendencias para la primavera-verano 2002 de BiB (*Big is Beautiful*), la colección de tallas grandes para mujer de H&M (tallas de la 42 a la 56), durante sus vacaciones en Positano, Italia. La colección sigue las últimas tendencias de la moda en una apuesta por atraer a una clientela más joven, según afirma Lisa Hajian, diseñadora de BiB. La moda de esta primavera se caracteriza por el contraste entre masculino y femenino. Detalles como volantes y estampados dan un toque femenino a pendas típicamente masculinas como las camisas y los pantalones de traje. El denim sigue ocupando un lugar destacado y existe una gran variedad de tonalidades, desde el oscuro hasta el stonewashed más claro. La tendencia marinera es muy importante esta primavera. El blanco es uno de los colores básicos, que se combinan con el negro y los colores neutros como el beige y las tonalidades caqui. Con la llegada del verano, los tops ceñidos se combinan con jeans capri –un largo de pantalón que se ha convertido en un básico por excelencia. Los pantalones anchos de lino se combinan con tops y camisas más ajustadas, a menudo a rayas. Las rayas son ineludibles esta temporada: tops milrayas o tops de rayas bicolor serán muy importantes esta primavera y adecuados para el verano. Mia Tyler, que ya el pasado año mostró la colección BiB de H&M, es un modelo para las mujeres algo más gruesas. Mia es hija de Steven Tyler, cantante de Aerosmith.

Foto: CEDIDA

Los tops ceñidos se combinan con jeans capri –un largo de pantalón que se ha convertido en un básico por excelencia

Foto: CEDIDA

El denim sigue ocupando un lugar destacado y existe una gran variedad de tonalidades, desde el oscuro hasta el stonewashed

Tfn: 93 260 86 60

M.C.D.2022

clm
Suplemento dominical de La Tribuna

Suplemento realizado por
Soporte Integral de Prensa
C/ Juan Ignacio Luca de Tena, 7 28027 MADRID • **Tfn:** 91 339 91 96 • **Fax:** 91 320 98 28 • **Email:** sip@abc.es
Redacción • José Ramón Alonso, Cristina García, Andrés Bartolomé, Javier de Antonio, José Luis Robledo, José Luis Enríquez y Ana Delgado

COTILLEOS

Estefanía deja el circo

La princesa Estefanía de Mónaco y su compañero el director de circo Franco Knie han roto la relación sentimental que les unía desde hace casi dos años, según el diario suizo *Le Matin*. Al parecer la ruptura se produjo a finales del mes de febrero y pocos días después la princesa abandonó el apartamento que compartía con el domador en Zúrich para regresar a su casa en el principado de Mónaco.

Segundo hijo de Mazza

Valeria Mazza, la modelo argentina que mayor relevancia logró en las pasarelas internacionales en los años noventa, es madre por segunda vez, otra vez de un varón, al que llamará Tiziano. El bebé nació el martes en Buenos Aires en un parto natural que presenció el marido de la modelo, Alejandro Gravier. El recién nacido pesó 3,5 kilogramos y se encuentra muy bien de salud.

Rosa quiere que sus compañeros la acompañen a Eurovisión

Rosa López, representante española en el próximo festival de Eurovisión, que se celebrará en la localidad estonia de Tallin, asegura que va a por todas y que su principal objetivo es ganar. Para ello, solicitó que algunos de sus 16 compañeros le acompañen para hacer los coros de *Europe's living a celebration*. Sobre el lo que ha significado su paso por la acedemia de *Operación Triunfo*, señala que le ha servido para formar su personalidad y aprender a respetar y temer la música, que es algo más complejo de lo que creía cuando estaba en su casa.

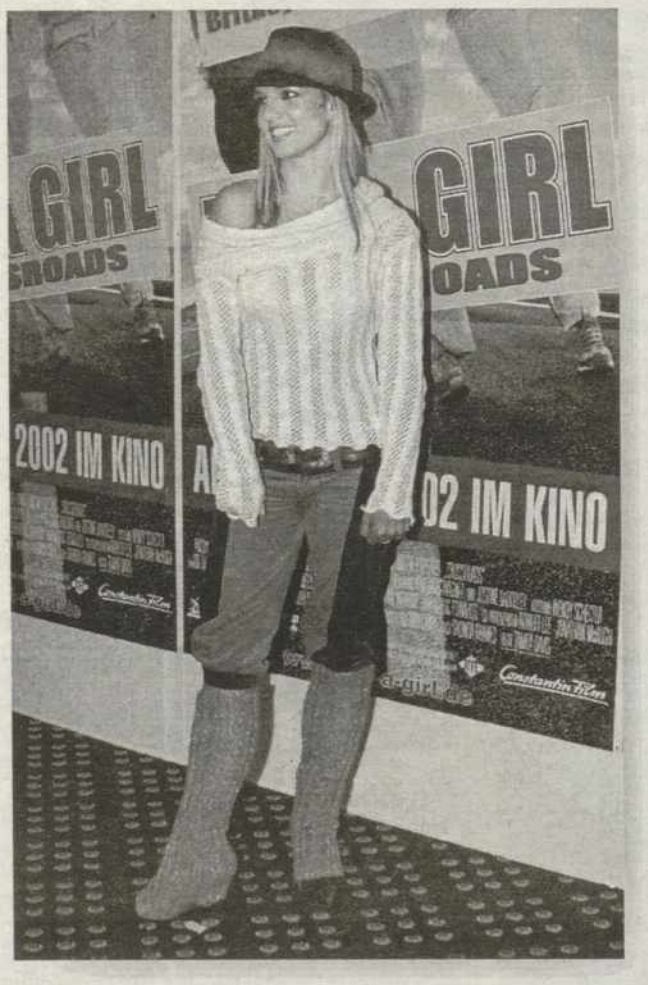

Britney Spears se consuela con un australiano

La cantante pop Britney Spears ha encontrado consuelo en brazos del coreógrafo y compositor australiano Wade J. Robson, tras romper dos años de noviazgo con el integrante del grupo NSYNC Justin Timberlake. El joven, de 19 años, no sólo es amigo cercano de Spears desde hace tres años, sino que además ya tuvo en el pasado una breve relación sentimental con la estrella del pop.

Paul Mc Cartney apoya a su hija Stella en París

El ex Beatle Paul Mc Cartney sigue portándose como un padrazo en todo lo que se refiere a su hija Stella. Esta semana se acercó hasta París en compañía de su novia Heather Mills y y de la actriz Kristin Scott Thomas para presenciar la colecciónde propuestas de moda de su hija.

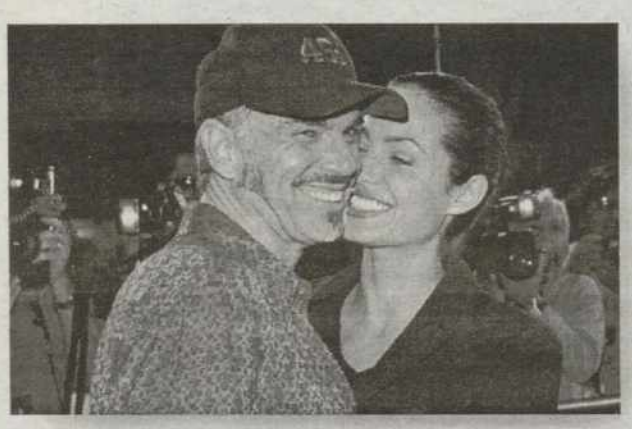

Angelina Jolie adopta un niño coreano

El actor Jon Voight no pudo contener hoy la alegría de ser abuelo y anunció la adopción de un niño camboyano por parte de su hija, la también actriz Angelina Jolie. La actriz es pareja del también actor Billy Bob Thornton.

KIOSKO ROSA

De la televisión al estrellato

Rosa López copa todas las portadas

LAS primeras páginas de las revistas del corazón llegan esta semana con las imágenes de la ganadora de *Operación Triunfo* Rosa López, que acapara la atención de tres de las cuatro portadas; la modelo Mar Flores, Marta Sánchez y Carmina Ordóñez, así como su hijo Fran Rivera. En la revista *Hola* la cantante Marta Sánchez anuncia que se casará el próximo 20 de julio "con el hombre de mi vida" y que la boda "será civil y llevaré un traje color marfil muy elegante que he diseñado con la ayuda de Lorenzo Caprile". "Se llama Jesús Cabanas. Tiene una productora de publicidad y nos conocimos hace ocho meses" explica de su futuro marido la cantante, quien agrega que nada más ver a Jesús Cabanas "supe que era el hombre que estaba esperando". Pero la portada de la revista también está centrada en el torero Fran Rivera, recientemente separado de Eugenia Martínez de Irujo, que aparece abandonando la casa familiar.

• SEMANA

La revista *Semana*, al igual que *Hola*, *Diez Minutos* y *Lecturas* publican unas imágenes Rosa López, ganadora del concurso de TVE *Operación Triunfo* y representante de España en Eurovisión, en las que se puede apreciar un cambio de imagen de la cantante. La publicación recuerda que la artista se va en estos días a Nueva York a grabar parte de su primer disco, del cual la cantante asegura "quién me iba a decir a mi que iba a cantar con Niña Pastori". Por su parte, el padre de Rosa López declara que siempre "he confiado en ella, porque tiene una voz muy bonita" y que para "ser un ángel sólo le faltan las alas".

• LECTURAS

La revista *Lecturas* anuncia que Carmina Ordóñez "vive un apasionado romance con el empresario taurino Pablo Peralta" y agrega que "muy afectada por la separación de su hijo, se refugia en su nuevo acompañante, que le ha devuelto la sonrisa y la ilusión en una época muy difícil para ella". En las imágenes se puede ver a la hija de Antonio Ordóñez besando a su nuevo amor.

• DIEZ MINUTOS

Diez Minutos anuncia que la modelo Mar Flores está embarazada. "La modelo y su esposo Javier Merino están muy ilusionados con la llegada de su primer hijo en común que nacerá el próximo mes de septiembre. De esta manera, la joven de 32 años ha visto cumplido su sueño de darle un hermanito a su hijo Carlo de nueve años", explica la publicación. "Mar intenta ocultar su incipiente barriguita con jersey amplio", agrega la publicación. *Diez Minutos* también se hace eco del fallecimiento del hermano de la presentadora de televisión María Teresa Campos.

M.C.D.2022

BOLSAS EXTRANJERAS

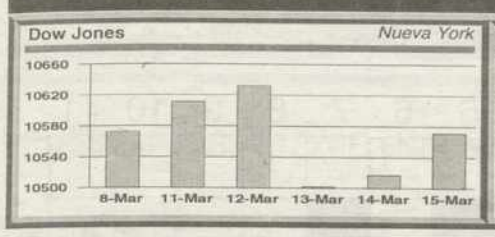

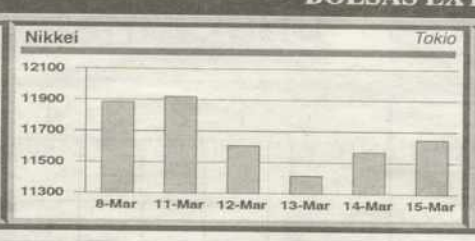

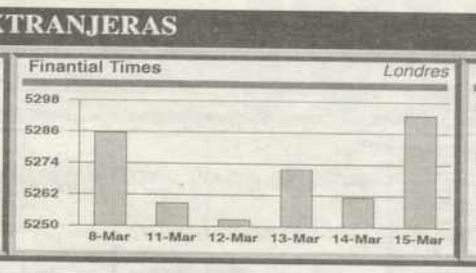

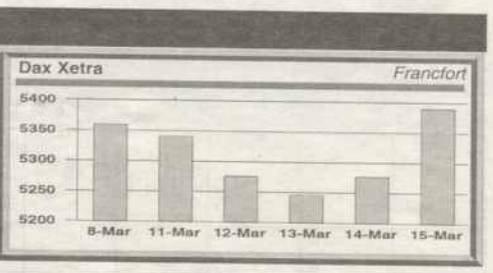

FONDOS (Semanal)

B.Z. Gestión (14/03/2002)

Tlf.:914564045	Ult.	% Sem	% Año
Zaragozano Bolsa Mixto	18,84	-0,58	-0,63

Banif Gestión (14/03/2002)

Tlf.:913484848	Ult.	% Sem	% Año
Banif R. Variable Interna	179,38	-2,34	-0,80

Bankpyme (14/03/2002)

Tlf.:932020000	Ult.	% Sem	% Año
Bankpyme Comunicaciones	7,82	-2,43	-6,81

Bankpyme (15/03/2002)

Tlf.:932020000	Ult.	% Sem	% Año
Bankpyme Euromix 60R.V.A	5,98	—	0,14

Bankpyme (14/03/2002)

Tlf.:932020000	Ult.	% Sem	% Año
Bankpyme Europa Crecimien	6,77	-0,74	1,87
Bankpyme Global Rent	8,11	-0,25	0,12
Bankpyme Multi Top Funds	8,16	-0,49	-0,39
Bankpyme Multifix 25 R.V.	13,06	-0,46	-0,45
Bankpyme Multisalud	8,37	0,96	-0,73
Bankpyme Swiss	22,08	0,86	1,08
Bankpyme Top Class 75 R.V	10,70	-0,84	-0,04

Bansabadell Inversión (14/03/2002)

Tlf.:937289519	Ult.	% Sem	% Año
Inversabadell 25	16,60	-0,36	-0,59
Inversabadell 70	15,79	-0,76	-1,00
Sabadell Europa Bolsa	10,31	-1,07	-1,47
Sabadell Interes Euro 1	17,28	-0,06	0,18
Sabadell Interes Euro 2	16,00	—	0,22
SBD Garantia Anual 2	6,34	—	0,10
SBD Garantia Anual 3	8,94	—	0,55
SBD Valor Garantizado	6,26	-0,32	-0,44

Barclays Fondos (15/03/2002)

Tlf.:913361382	Ult.	% Sem	% Año
Barclays Bolsa Europa Fim	714,55	-0,76	-1,46
Barclays Bonos Corto FIM	12,44	—	-0,22
Fondbarclays 2	19,18	-1,72	-2,00
Fondbarclays 3	17,57	-0,91	-1,37
Fondbarclays 5	751,97	-0,89	-0,60
Fondbarclays Dinero	1046,54	0,01	0,31

BBVA Gestión (14/03/2002)

Tlf.:913743303	Ult.	% Sem	% Año
Argentaria Fond.Crec.A	7,37	—	-0,03
BBV Bono 2002-A	746,75	0,01	0,05
BBV Ibex 9 Garantizado	622,95	0,03	0,23
BBVA 100 Por 100 B	1123,80	-0,02	-0,03
BBVA Activos Fondtesoro	1235,85	0,04	0,40
BBVA Biofarma 1	748,23	0,59	-0,89
BBVA Bolsa 2	17,32	-1,62	-1,26
BBVA Bolsa Europa	83,77	-0,90	-1,45
BBVA Bolsa Internac. 2	16,60	-1,02	-0,35
BBVA Bono 2001	731,42	-0,11	-2,76
BBVA Bono 2002 A	901,78	0,04	0,34
BBVA Bono 2004	804,63	-0,07	-0,47
BBVA Bono 2005	1313,76	-0,09	-0,50
BBVA Bono 2007	831,78	-0,16	-0,69
BBVA Bonos Internac. 2	12,70	-0,39	-0,02
BBVA Deuda Fondtesoro	144,83	-0,08	-0,22
BBVA Dinero 1	1831,17	0,04	0,42
BBVA Euroindices 2 Garant	700,67	-0,15	-0,91
BBVA Euroindices 3 Garant	642,01	0,04	0,38
BBVA Euroindices 4 Garant	5,84	—	-0,90
BBVA Euroindices 5 Garant	5,65	-0,18	-1,17
BBVA Europa Crecimiento 2	9,70	-1,55	-1,70
BBVA Europa Privatiza. 2	9,09	-1,98	-2,75
BBVA Exito 1	5,06	-0,79	-1,44
BBVA Finanzas 1	737,80	0,18	1,48
BBVA Fondbolsa Intern. 1	7,59	-0,26	-0,74
BBVA Fondbolsa Intern. C	6,85	-0,44	-1,47
BBVA Fondbolsa Intern. F	6,46	-0,15	-0,72
BBVA Fondbolsa Japon 4	807,02	-0,10	-0,58
BBVA Fondbolsa Renove II	6,66	-0,15	-0,24
BBVA Fondplazo 5 Años A	7,55	0,13	0,11
BBVA Global	9,83	-0,31	-0,60
BBVA Global Crecimiento	7,25	-0,55	-0,97
BBVA Horizonte	12,74	-0,08	-0,34
BBVA Ibex 2 Protegido	877,35	-0,03	-0,37
BBVA Ibex 3 A	738,78	-0,15	0,10
BBVA Ibex 7	643,89	-0,03	-0,38
BBVA Ibex 8	623,89	0,04	0,42
BBVA Indice 2	11,96	-1,59	-1,47
BBVA Indice Nasdaq	3,33	-2,40	-5,70
BBVA Japon 2	4,67	-3,85	6,09
BBVA Mid-cap Intern 2 A	11,64	—	4,21
BBVA Mix 40 A	5,38	-0,56	-1,08
BBVA Nuevas Tecnologias 2	3,37	-2,37	-4,37
BBVA Plan Rentas 10	838,18	-0,14	-0,69
BBVA Privatizaciones Glob	7,18	-0,97	-1,05
BBVA Renove III	6,90	-0,29	-1,40
BBVA Renta Fija Corto 3	15,78	—	0,25
BBVA Telecomunicaciones 2	10,17	-3,24	-6,61
BBVA Usa Crecimiento 2	16,21	-0,62	-0,55
Mercury European Selecta	7,21	-0,69	-1,82

BBVA Privanza Gest. (14/03/2002)

Tlf.:913743303	Ult.	% Sem	% Año
Privanza Dinero	6198,20	-0,04	0,25

Bizkainvest (14/03/2002)

Tlf.:	Ult.	% Sem	% Año
Baskefond	14,45	—	-0,22
BBK Bolsa	10,62	-1,60	-1,13
BBK Mix	14,78	-0,54	-0,65
Bizkaiahorro	7,51	—	0,13
Bizkaifondo	1455,49	0,08	0,38

BNP Gestión Invers. (13/03/2002)

Tlf.:901-191920	Ult.	% Sem	% Año
BNP Global 15-85	8,72	-0,34	-0,18
BNP Global 50-50	12,11	-0,83	-0,51

BSCH Gestión (14/03/2002)

Tlf.:915209000	Ult.	% Sem	% Año
Alfa Long Short Europa	68,29	-0,09	-1,18
Banesto Esp. Mix. Ren. F.	12,65	-0,87	-1,16
Banesto G. Bolsa 2000	8,51	—	-0,36
Banesto G. Bolsa 2000 A	8,10	—	-0,31
Banesto G. Bolsa 2001 A	8,24	-0,36	0,48
Banesto G. Bolsa 2002 A	5,84	—	0,16
Banesto G. Bolsa 2002 B	5,53	—	0,43
Banesto G. Bolsa 2002 C	9,17	—	0,25
Banesto G. Bolsa Europ 3	10,04	-0,20	-0,19
Banesto G. Bolsa Europea	10,85	0,09	0,42
Banesto G. Bolsa Mix 2001	7,60	—	0,14
Banesto Mixto Extra	5,98	-0,84	-1,22
Banesto Mixto Fijo 2	6,62	-0,60	-0,96
Banesto Mixto Fijo 85/15	6,14	-0,33	-0,84
Banesto Mixto Variable	61,27	-1,03	-1,76
Banesto Premium Europa	57,87	—	-0,57
Banesto Sector Tecnologic	4,57	-7,22	-6,30
BCH 2000	94,63	0,04	0,46
BCH Acciones	10,74	-1,49	-1,87
BCH Acciones Europeas	66,95	-2,54	-3,48
BCH Fondimo 1	1717,30	0,03	0,34
BCH Fondimo 2	1128,93	0,03	0,31
BCH Fondimo 3	73,12	0,03	0,33
BCH Global Multifondos	62,87	-1,54	0,17
BCH Interes Diario	7,62	0,13	0,31
BCH Internacional Accione	132,21	-2,57	-1,51
BCH Internacional Mix. RF	14,27	-1,40	0,23
BCH Internacional Mix.Acc	138,64	-2,20	-1,16
BCH Internet	51,49	-7,67	-5,48
BCH Japon	36,41	-4,45	7,05
BCH Mixto Acciones	17,17	-1,51	-1,14
BCH Mixto Euskadi	149,01	-0,61	-1,08
BCH Mixto Renta Fija	14,82	-0,74	-0,81
BCH Mixto Renta Variable	35,16	-1,19	-2,21
BCH Renta Fija 1	20,42	-0,10	-0,28
BCH Renta Fija 2	12,25	-0,16	-0,35
BCH Renta Fija 3	21,03	-0,14	-0,31
BCH Rentas 1 A	72,77	0,05	0,59
BCH Rentas 1 B	71,58	0,04	0,41
BCH Rentas 1 D	70,81	0,03	0,35
BCH Rentas 1 E	70,72	0,04	0,39
BCH Rentas 1 N	68,47	0,04	-0,08
BCH Rentas 3 A	74,59	—	-0,44

BSCH Gestión (14/03/2002)

Tlf.:915209000	Ult.	% Sem	% Año
BCH Tecnologico B	102,30	-0,47	-1,45

BSCH Gestión (14/03/2002)

Tlf.:915209000	Ult.	% Sem	% Año
BSN Acciones	27,63	-1,38	-0,93
BSN Acciones Europeas	7,52	-2,53	-3,56
BSN Dinero	1734,22	0,04	0,37
BSN Inversiones	9,42	-1,91	-0,88
Dineractivo	1390,77	0,06	0,42
Extradinero Banesto	810,79	0,04	0,33
Fonbanesto	15,00	—	0,30
Fonbanesto 2	11,38	-0,09	0,11
Foncenhis	10,97	-0,36	-0,79
Fonventure	24,83	-2,46	-1,10
Hispamer Dinero 1	728,27	0,03	0,37
Hispamer Mixto Renta Fija	80,00	-0,72	-0,65
Iber Fondo 2000	11,02	-0,36	-0,76
Indexbolsa	20,81	-1,44	-1,26
Open Bank Garantia 2000	8,01	—	0,52
Santander 80/20	14,57	-0,69	-1,21
Santander Acciones	2,76	-1,81	-2,25
Santander Acciones Europe	14,80	-1,96	-1,60
Santander Ahorro	14,88	0,07	0,30
Santander Blue Chips	729,92	-0,22	-0,31
Santander Bolsa Asegura.2	877,97	-0,07	-0,88
Santander Bolsa Asegura.3	903,23	-0,22	-2,15
Santander Bolsa Asegurado	1119,92	0,03	—
Santander Bolsa Eur.Asegu	1107,28	-0,15	1,48
Santander Bolsa Euro.A. 3	816,40	0,01	-1,03
Santander Bolsa Euro.As 2	1138,17	-0,11	0,37
Santander Bolsa Europea 4	588,39	0,14	-0,29
Santander Bolsa Mund. Ase	749,10	0,03	0,88
Santander Crecimiento Act	7,24	-1,93	-0,91
Santander Dinero Fondteso	1216,21	0,03	0,39
Santander Eurocacciones	14,18	-2,54	-3,47
Santander Eurotop Clig. 1	604,18	0,04	0,55
Santander Futuro	18,49	-0,16	-0,28
Santander Gestion Mixto	10,40	-1,35	-0,89
Santander Gestion Renta	11,09	—	0,15
Santander Japon	27,30	-3,11	-9,76
Santander Latino.asegurad	600,57	0,03	0,15
Santander Renta Activa	7,34	—	-0,44
Santander Renta Activa 2	9,95	—	-0,54
Santander Renta Fija Priv	66,88	0,13	-0,24
Santander Seleccion 2	611,91	0,03	-0,01
Santander Seleccion Asegu	646,70	0,03	0,47
Santander Sp 500 2	648,27	0,12	-0,29
Santander SP500 Asegurado	733,03	0,07	0,10
Santander Tecnologico	3,74	-7,22	-4,99
Santander Tesoreria	1507,64	0,03	0,36
Superfondo Santander	1511,03	0,04	0,41
Superfondo Santander 2	14,46	—	-0,69

Caixa Catalunya Ges. (15/03/2002)

Tlf.:934847848	Ult.	% Sem	% Año
Caixa Catalunya 1	6,27	—	0,36
Caixa Catalunya 3	7,84	—	-0,06
Caixa Catalunya 5	7,51	—	0,25
Caixa Catalunya Borsa 3	5,71	0,18	0,12
Caixa Catalunya Borsa 4	5,67	—	-0,09
Caixa Catalunya Borsa 5	5,64	-0,18	-0,24
Caixa Catalunya Borsa 6	5,62	-0,18	-0,22
Caixa Catalunya Borsa Eur	5,76	-1,74	-2,37
Caixa Catalunya Creixemen	8,64	-0,12	-0,01
Caixa Catalunya Diner	1728,04	0,06	0,56
Caixa Catalunya Doble	8,87	—	-0,57
Caixa Catalunya Fondtesor	9,23	—	-0,02
Caixa Catalunya Global	12,05	-0,33	-0,23
Caixa Catalunya Index	8,95	-1,90	-1,14
Caixa Catalunya Patrim.	7,33	0,27	0,51
Caixa Catalunya Plus	7,45	—	0,45
Caixa Catalunya Previsio	17,01	—	-0,28
Caixa Catalunya Telecomun	2,74	-2,92	-11,71

Caixa Tarragona Ges. (14/03/2002)

Tlf.:977232964	Ult.	% Sem	% Año
Tarragonafons Global	6,93	-0,58	-0,71

Caja España Fondos (14/03/2002)

Tlf.:914350394	Ult.	% Sem	% Año
Fondespaña Global	73,08	-0,38	-1,05
Fondespaña Inter.garantiz	64,63	-0,28	-13,82
Fondo 111	966,83	0,02	0,37

Cajastur Gestión (14/03/2002)

Tlf.:914571511	Ult.	% Sem	% Año
Asturfondo Dinero	701,48	0,04	0,46

Cantabria Fondos (15/03/2002)

Tlf.:942211259	Ult.	% Sem	% Año
Cantabria Dinero	9,13	0,11	0,44

Chase Manhattan Ah. (14/03/2002)

Tlf.:913499400	Ult.	% Sem	% Año
Chase Inversion I R	6,23	0,16	0,47

Citibank España (14/03/2002)

Tlf.:902-241200	Ult.	% Sem	% Año
Citifondo Agil	12,78	-0,70	-0,89
Citifondo Lider	13,35	-0,30	-0,24
Citifondo Renta Variable	25,47	-2,20	-2,93
Citimoney	1241,63	0,04	0,46

Deutsche Bank Ges. (13/03/2002)

Tlf.:913355756	Ult.	% Sem	% Año
DB Bolsa Intern. Garantiz	6,62	-0,15	-0,59
DB Capital Dos	7,53	-0,13	0,43
DB Capital Uno	7,43	-0,13	0,44
DB Diner	1130,15	0,05	0,40
DB Diner II	827,10	0,05	0,40
DB Europa Bolsa	9,47	-0,32	-0,31
DB Sectorial 2001	9,52	—	-0,54

G.V.C. Gestión (14/03/2002)

Tlf.:934678080	Ult.	% Sem	% Año
Diner 2000	901,67	0,02	0,26

Gaesco Gestión (15/03/2002)

Tlf.:934140606	Ult.	% Sem	% Año
Constantfons	7,70	—	0,47

Ges-BM (14/03/2002)

Tlf.:902123252	Ult.	% Sem	% Año
BM Tesoreria	8,17	—	0,61
Cuentafondo Ahorro	16,03	-0,56	-2,07

Gesatlántico (14/03/2002)

Tlf.:915389460	Ult.	% Sem	% Año
Atlantico Azul Premier	646,73	0,04	0,55
Atlantico Plus 2	8,36	—	0,44
Bolsatlantico	11,37	-2,37	-2,39
Dineratlantico	1420,08	0,04	0,43
Fondoatlantico	16,66	—	-0,10

Gesbankinter (14/03/2002)

Tlf.:901-131313	Ult.	% Sem	% Año
BK Dinero 96	729,84	0,03	0,46
BK Dinero 97	679,78	0,03	0,46
BK Dinero 98	695,74	0,04	0,57
BK Fondo	31,43	-1,30	-1,83
BK Fondo Mixto	1129,15	-0,70	-0,37
BK Fondo Mixto RF	68,52	-0,18	-0,04
BK Fondo Monetario	1582,68	0,03	0,44
BK Japon Garantia	736,83	0,03	0,24
BK Mixto 2	789,89	-0,50	-0,77
BK Renta Variable Europea	58,52	-1,38	-2,04
BK Sector Telecomunicacio	441,40	-3,82	-9,69
Ciber BK Variable	803,83	-1,46	-1,05
Cuenta Fiscal Oro	1100,02	0,03	0,44
Cuenta Fiscal Oro I	1087,30	0,02	0,43
E-Bankinter Dinero	64,69	0,06	0,64
Fondo Telefonico Variable	1737,14	-1,78	-0,93

Gescaixa I (14/03/2002)

Tlf.:934091600	Ult.	% Sem	% Año
Foncaixa 69 Garantizado B	5,66	-0,35	0,66
Foncaixa 70 Garantizado B	5,66	-0,18	-0,36
Foncaixa Ahorro 11	14,33	0,07	0,08
Foncaixa Ahorro 2	18,35	—	-0,01
Foncaixa Ahorro 7	15,62	—	0,17
Foncaixa Ahorro 8	12,49	0,08	0,02
Foncaixa Dinero 6	601,01	—	—
Foncaixa Mixto 25	7,20	-0,28	-0,83
Foncaixa Mixto 28	7,21	-0,42	-1,23
Foncaixa Mixto 29	7,12	-0,56	-0,76

Gescazar (15/03/2002)

Tlf.:976239484	Ult.	% Sem	% Año
Ibercaja Ahorro	15,26	—	0,19
Ibercaja Bolsa	12,75	-2,27	-2,11
Ibercaja Bolsa Europa	5,80	-1,38	-1,48
Ibercaja Bolsa Internacio	8,07	-0,87	0,56
Ibercaja Capital	14,17	-1,55	-0,40
Ibercaja Dinero	1492,78	0,04	0,46
Ibercaja Dinero II Fond.R	1125,10	0,04	0,44
Ibercaja Europa	5,96	-0,67	-0,89
Ibercaja Futuro	8,66	-0,12	0,10
Ibercaja Horizonte	6,99	—	-0,07
Ibercaja Indice	5,72	—	0,15
Ibercaja Patrimonio	8,15	-0,25	0,08
Ibercaja Renta	13,68	-0,66	-0,55
Ibercaja Renta Plus	5,46	-1,47	-1,16
Ibercaja Tecnologico	2,47	-3,64	-8,13
Ibercaja Tesoreria	7,18	0,14	0,39

Gescooperativo (14/03/2002)

Tlf.:915956743	Ult.	% Sem	% Año
Dinercoop	1074,67	0,04	0,44

Gesduero (14/03/2002)

Tlf.:914325400	Ult.	% Sem	% Año
Fonduero Dinero	970,63	0,02	0,30

Gesfibanc (14/03/2002)

Tlf.:932535450	Ult.	% Sem	% Año
Fibanc Internacional RF	12,77	-0,23	0,46

Gesinca Inversiones (15/03/2002)

Tlf.:915869336	Ult.	% Sem	% Año
Ahorro Corp. Acciones	15,80	-2,15	-1,94
Ahorro Corp. Australasia	4,77	-1,89	8,56
Ahorro Corp. Cuenta Fondt	1264,29	0,04	0,47
Ahorro Corp. Deuda Fondte	12,89	-0,08	-0,36
Ahorro Corp. Eurocacciones	6,33	-2,37	-2,98
Ahorro Corp. Eurofondo	6,62	-2,72	-4,31
Ahorro Corp. Euromix	6,48	-1,23	-1,46
Ahorro Corp. Largo Fondte	10,30	-0,19	-0,58
Ahorrofondo	38,82	-1,24	-0,56
CAI Dinero	872,00	0,10	0,46
CAI Garantizado	6,99	-0,14	0,09
CAI Renta Mixto 40	6,52	-1,53	-3,93

Gesinca Inversiones (14/03/2002)

Tlf.:915869336	Ult.	% Sem	% Año
CAI Tecnologia C	107,21	0,06	0,45
CAI Tecnologia F	5,83	-0,34	-1,57

Gesinca Inversiones (15/03/2002)

Tlf.:915869336	Ult.	% Sem	% Año
Caixa Galicia Dinero	889,98	0,11	0,50
Caixa Galicia Mix	506,30	-0,90	-0,07
Dinerburgos	1062,20	0,10	0,47

Gesmadrid-Caja Madrid (15/03/2002)

Tlf.:914235423	Ult.	% Sem	% Año
Dinermadrid Fondtesoro	1238,60	0,04	0,43
Fondmadrid	1481,25	0,04	0,44
Invermadrid Fondtesoro	13,34	-0,07	-0,20
Madrid Acciones Global 10	6,67	-0,30	-1,93
Madrid Accs.global 95 G	6,19	-0,16	0,02
Madrid Bolsa	12,53	-1,76	-2,27
Madrid Bolsa 100	9,88	—	-0,26
Madrid Bolsa 50	8,34	—	-0,25
Madrid Bolsa 60	6,50	—	0,73
Madrid Bolsa Activa	6,67	-0,45	-2,08
Madrid Bolsa Extra	8,37	—	0,33
Madrid Cesta Europea	6,79	—	0,01
Madrid Cesta Mundial	97,25	-0,10	-0,55
Madrid Deuda Fondtesoro	9,71	-0,21	-0,40
Madrid Euro Japón	9,62	-0,10	-0,48
Madrid Euroaccion G	7,15	-0,14	0,07
Madrid Europa Garant. 100	9,38	—	0,56
Madrid Europa Top 1	7,75	-0,39	-2,07
Madrid Eurostock 2002	6,24	-0,32	-0,64
Madrid Eurostock 2003	6,17	-0,16	-0,53
Madrid Fondlibreta 2002	6,53	—	0,27
Madrid Fondlibreta 2003	6,58	—	-0,22
Madrid Gestion Activa 25	98,85	-0,26	-0,63
Madrid Nueva Economia	96,77	-0,08	-0,51
Madrid Premiere	11,49	-0,09	-0,27
Madrid Telecomunicaciones	2,41	-3,32	-9,83
Madrid Tesoreria	7,69	—	0,48
Plusmadrid	17,41	-0,92	-0,31
Plusmadrid 2	8,97	-0,78	-0,83
Plusmadrid 25	6,38	-0,47	-0,73
Plusmadrid 50	6,22	-0,80	-1,08
Plusmadrid 75	5,98	-1,17	-1,94
Plusmadrid Ahorro	6,93	-0,58	-0,44

Gesmanresa (14/03/2002)

Tlf.:938768372	Ult.	% Sem	% Año
Everest 200	32,63	—	0,35
Fonmanresa	1485,63	0,06	0,44
Inborsa	12,79	-0,55	-0,25
Invermanresa	15,29	-0,13	0,13

Gespastor (14/03/2002)

Tlf.:915316051	Ult.	% Sem	% Año
Fonpastor 10	19,98	-0,15	0,03
Fonpastor 70	125,50	-0,79	—
Multifondo Banco Pastor	268,01	0,01	0,39
Pastor Fijo 3	6,30	—	0,10

Gest. Navarra de Inver. (15/03/2002)

Tlf.:948208373	Ult.	% Sem	% Año
Dinernavarra	1197,11	0,04	0,43
Fonnavarra	15,75	-1,02	-1,00
Navarra Tesoreria	719,10	0,04	0,47

Gestora Bancaja (14/03/2002)

Tlf.:963612261	Ult.	% Sem	% Año
Cavaldiner	1457,93	0,04	0,44
Cavalrenta	10,96	-0,73	-0,41
Fonsegur	15,32	-0,13	-0,48

Iberagentes Gestión Col. (14/03/2002)

Tlf.:914189350	Ult.	% Sem	% Año
Iberagentes Biogen	6,06	-0,17	-0,52

Iberagentes Gestión Col. (14/03/2002)

Tlf.:914189350	Ult.	% Sem	% Año
Iberagentes Dinero Fondt	1093,70	0,04	0,31

Invercaixa Gestión (14/03/2002)

Tlf.:934091600	Ult.	% Sem	% Año
Foncaixa 61 Bolsa Tecnolo	2,52	-5,95	-5,39
Foncaixa 85 Garant. R.F.	6,36	—	0,40
Foncaixa Bolsa 33	25,12	-1,43	-1,08
Foncaixa Bolsa 43	6,91	-1,45	-1,97
Foncaixa Bolsa 5	28,06	-2,07	-2,55
Foncaixa Bolsa 55	6,17	-3,40	10,79
Foncaixa Bolsa 62	4,90	-2,65	-11,55
Herrero Ahorro Estudios	8,04	—	0,19
Herrero Monetario	1121,84	0,03	0,44

Inversafei (14/03/2002)

Tlf.:914369100	Ult.	% Sem	% Año
Fongrum B	5,89	-0,51	-0,68

Inversafei (14/03/2002)

Tlf.:914369100	Ult.	% Sem	% Año
Safei Europa Fondos	72,69	-0,99	-0,69

Kutxagest (15/03/2002)

Tlf.:943428500	Ult.	% Sem	% Año
Kutxafond	14,69	-0,48	-0,81
Kutxavalor	1196,51	-1,32	-1,07
Kutxavalor Euro	688,33	-0,42	-2,50

Mapfre Inversión (13/03/2002)

Tlf.:915813780	Ult.	% Sem	% Año
Fondmapfre Bolsa	18,50	-0,65	-0,58
Fondmapfre Bolsa Europa	5,86	-0,68	-2,37
Fondmapfre Bolsa G IV	5,93	—	-0,28
Fondmapfre Bolsa Garantiz	10,49	-0,57	-2,11
Fondmapfre Bolsa Garantiz	6,05	—	0,22
Fondmapfre Bolsa Global	5,35	-0,56	-0,98
Fondmapfre Bolsa GVII	5,91	-0,34	-1,45
Fondmapfre Dinero	1250,63	0,04	0,45
Fondmapfre Europa Garant.	6,19	-0,16	-0,42
Fondmapfre Int. Garant II	6,35	—	0,22
Fondmapfre Inter. Garanti	7,74	-0,65	-2,18
Fondmapfre Internacional	5,84	—	0,05
Fondmapfre Renta	13,46	-0,07	-0,30
Fondmapfre Renta Mixto	7,01	-0,43	-0,57
Mapfre Ahorro Progresivo	6,65	-0,45	-1,16
Mapfre Fondtesoro	12,22	—	0,15

Morgan Stanley Dean W. (14/03/2002)

Tlf.:901-116431	Ult.	% Sem	% Año
A.B. Ahorro	17,06	-0,06	0,01
A.B. Bolsa	21,18	-1,79	-1,28
A.B. Bolsaplus	21,20	-2,12	-1,71
A.B. Dinerplus	1351,40	0,06	0,44
A.B. Euro Acciones	8,22	-1,58	-1,67
A.B. Euro Global	7,69	-0,65	-0,93
A.B. Euro Indice	6,96	-1,44	-2,51
A.B. Fondos Renta Variabl	7,56	0,53	1,17
Fondo 19	18,18	-0,39	-0,73
Ing Direct F. Nar. RV GLO	7,50	0,67	0,71

Sogeval (14/03/2002)

Tlf.:915208224	Ult.	% Sem	% Año
Eurovalor Bolsa	183,62	-1,92	-1,53
Eurovalor Bolsa Europea	58,94	-1,92	-1,82
Eurovalor Bolsa Internaci	57,55	-0,96	-1,67
Eurovalor Cesta Global	72,97	-0,22	-1,11
Eurovalor Dinero	1520,95	0,04	0,44
Eurovalor Eurotop C1	64,15	0,09	-0,81
Eurovalor Ibex-35 C2	63,30	0,03	0,49
Eurovalor Interindi. 2000	111,64	-0,04	-0,01
Eurovalor Mixto-30	65,36	-0,58	-0,43
Eurovalor Mixto-50	59,30	-1,06	-0,97

M.C.D.2022

AUTODEFINIDO

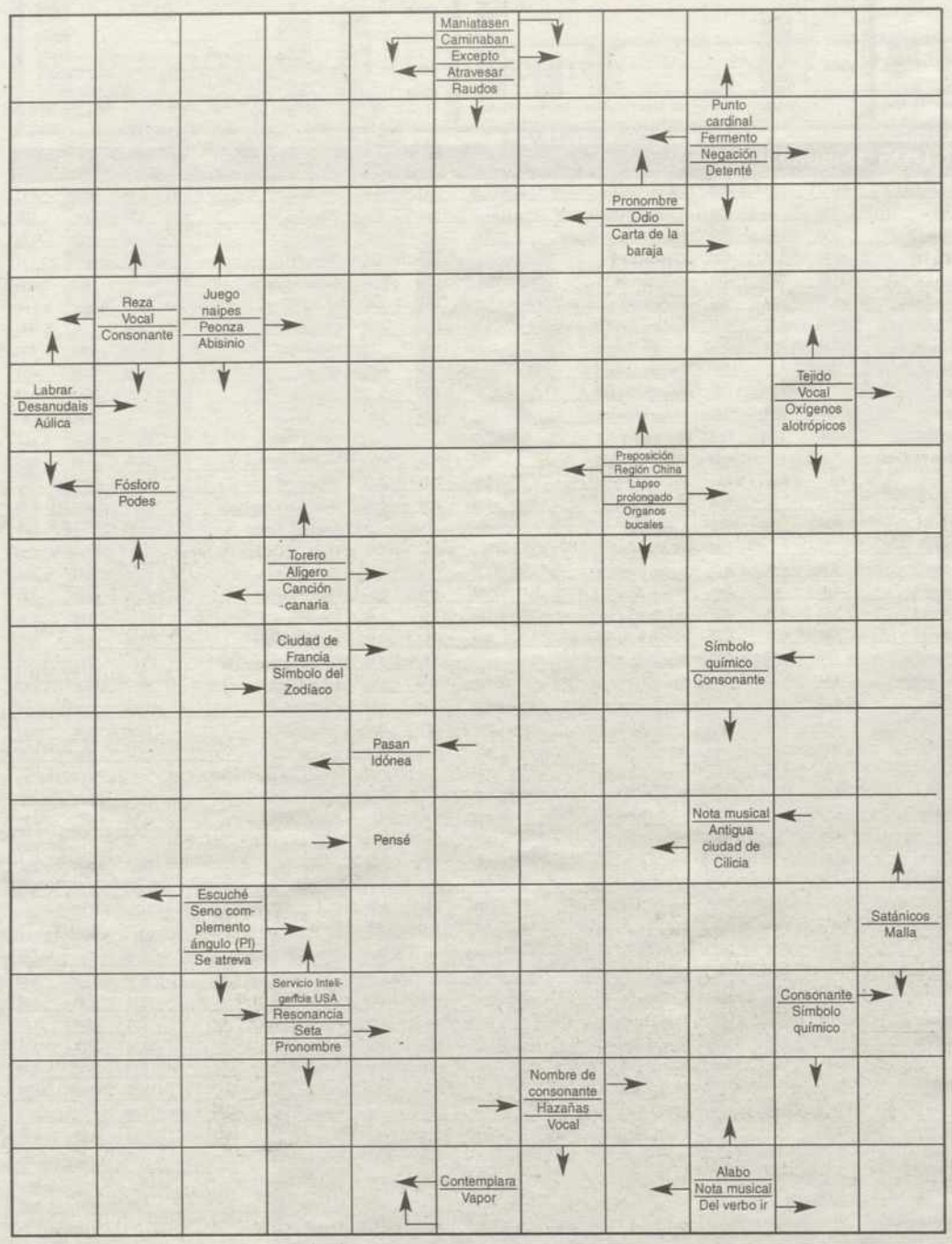

CRUCIGRAMA

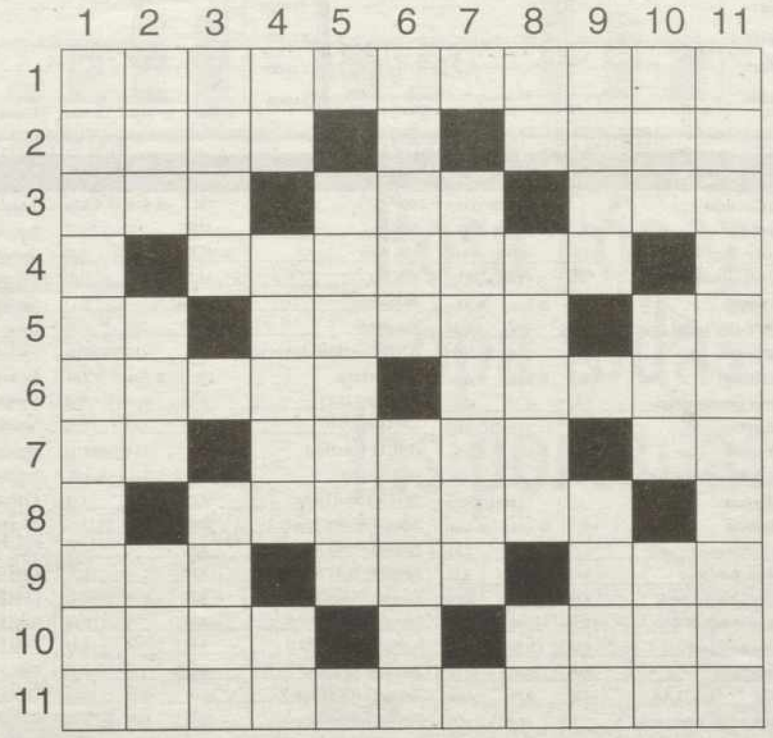

HORIZONTALES.- 1: Título de dignidad entre los cardenales de la Santa Iglesia Romana, presidente de la Iglesia Apostólica y gobernador temporal de la sede vacante (Pl).- 2: Agarradero (Pl). Escuchará.- 3: Monarca. Provecho. Daño.- 4: Causé, dí principio.- 5: Nombre de letra. Atasco, obstruyo, atraganto. Al revés, repetido y familiar, madre.- 6: Infunda energía moral a uno. Isla griega y golfo del mar Egeo.- 7: Nombre de letra. Al revés, querrá. Partícula inseparable privativa o negativa.- 8: Ensalzóla.- 9: Licor. Señal de peligro y petición de auxilio. Escuchar.- 10: Tuestan. Cada una de las trece monedas que, al celebrarse el matrimonio, entrega el desposado a la desposada.- 11: Sal formada por el ácido salicílico y una base (Pl).

VERTICALES.- 1: Figura ridícula en que se deforman las facciones de uno (Pl).- 2: Tueste. Nombre de consonante. Se atreve.- 3: Cierto mes. Narración de sucesos por años.- 4: Campeón. Ronzal. Conjunción copulativa.- 5: Pita, planta vivaz amarilídea (Pl).- 6: Figurado, dilatado, extenso. Derogué.- 7: Escucharemos.- 8: Negación. Arbol de la familia de las yuglandáceas, de fruto comestible y madera muy apreciada en ebanistería. Vocal repetida.- 9: Llora. Al revés, letras de «Trova».- 10: Reza. Nombre de mujer. Al revés, juego infantil. 11: Anfibio urodelo, insectívoro (Pl).

JEROGLIFICO

¿ Cómo me iré de viaje ?

SOPA DE LETRAS

P	L	U	M	M	E	T	S	L	I	D	E	S	W	Y
W	A	R	N	S	E	N	D	W	I	T	H	O	U	T
M	I	T	R	A	R	O	D	A	V	A	L	A	W	I
C	O	S	E	B	A	T	I	D	O	R	A	S	O	N
C	L	O	I	R	E	X	I	C	O	N	C	A	G	U
M	E	T	R	E	M	P	I	T	I	N	A	Z	C	A
C	H	A	U	R	I	O	N	C	O	Z	F	E	L	I
X	E	L	I	E	B	R	O	S	T	R	E	S	P	I
D	E	P	L	A	N	C	H	A	R	I	T	O	Z	O
F	R	A	U	G	U	R	A	R	E	V	E	N	T	E
L	I	V	R	O	T	A	Z	O	N	A	R	E	C	U
C	H	A	S	P	I	R	A	D	O	R	A	U	N	I
C	O	L	U	E	T	O	S	T	A	D	O	R	N	O
R	O	L	L	I	N	G	P	U	R	P	L	E	H	I

Buscar 10 electro-domésticos

TELA DE ARAÑA

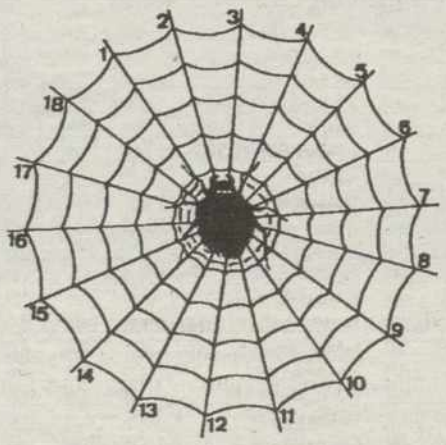

Escribir desde el borde hacia el centro palabras de cinco letras, terminadas todas por la vocal que se señala abajo. Cuando estén todas las casillas llenas, con la primera letra de cada palabra, leidas del 1 al 18, se formará el nombre de un político francés

1: Reputación (Pl).- 2: Animal roedor (Pl).- 3: Ovas, sargazos.- 4: Parte alta de la cerviz (Pl).- 5: Orfeón (Pl).- 6: Distintos, diferentes.- 7: Marcharnos.- 8: Concavidad, hueco (Pl).- 9: Lance del ajedrez (Pl).- 10: Inventes.- 11: Arrojas.- 12: Rumiante bóvido (Pl).- 13: Uno de los profetas.- 14: Caracteres empleados en la escritura de los antiguos escandinavos.- 15: Tela de seda lustrosa (Pl).- 16: Cordillera americana.- 17: Masas de vapor acuoso suspendidas en la atmósfera.- 18: Señoras

Consonantel: S

HORÓSCOPO

ARIES. Salud muy buena. Intente medir el alcance de sus palabras; no es bueno crearse enemigos.En el amor llamada telefónica

TAURO. Salud bastante buena. Sus asuntos laborales irán viento en popa. Un malentendido podría acabar con una relación maravillosa

GÉMINIS. Salud muy buena. Actúe con prudencia y no se fíe demasiado de sus compañeros. Tranquilidad amorosa.

CÁNCER. Salud buena. Aprove-che la jornada para contestar la correspondencia atrasada. Con- flicto interno en el amor

LEO. Salud buena. No sea individualista en el trabajo. Se sentirá inquieto por las palabras del ser amado

VIRGO. Salud regular. No sea tan exigente con sus subordinados. Esa persona que cree amar no es digna de usted.

LIBRA. Salud bastante buena. Nuevos contactos profesionales le permitirán reconsiderar proyectos que tenía olvidados. Deje de jugar y no sea tan frívolo

ESCORPIO. Salud buena. Las palabras suaves de esa persona encierran muy malas intenciones; no se fíe de ellas. Tibieza de sentimientos

SAGITARIO. Salud mala.Un pequeño error atrasará su trabajo. Su pareja está atravesando un momento difícil; ayúdela

CAPRICORNIO. Sus problemas familiares se resolverán pronto. Viejos proyectos laborales empezarán a moverse tras realizar algunas modificaciones. Amor pasable

ACUARIO. Debería pasear más aprovechando el buen tiempo. Interesante conversación profesional. Evite discusiones familares

PISCIS. Salud buena. Se verán incrementados sus ahorros gracias a unos ingresos con los que no contaba. Riesgo de discusión con su pareja

SOLUCIONES

TELA DE ARAÑA:
1: Famas. 2: Ratas. 3: Algas. 4: Nucas. 5: Coros. 6: Otros. 7: Ignos. 8: Senos. 9: Matas. 10: Ideas. 11: Tras. 12: Toros. 13: Elías. 14: Runas. 15: Rasos. 16: Andes. 17: Nubes. 18: Damas

FRANCOIS MITTERRAND

SOPA DE LETRAS:
LAVADORA, BATIDORA, PLANCHA, NEVERA, ASPIRADORA, TOSTADOR, LAVAPLATOS, TERMO, COCINA, CAFETERA

JEROGLIFICO:
En barco (En B, arco)

CRUCIGRAMA

R	A	S	A	P		M	E	N	O	S
A	R	U	D	A	V	E	L		N	O
R	O	M	A	S	E	D		P	I	C
A			P	E	R	I	N	O	L	A
	D	E	S	A	T	A	I	S		I
P		T	E	B	I	T		E	O	N
A	S	I		A	G	I	L	I	Z	O
L	E	O		N	I	Z	A		O	M
A	T	P	A		N	A	H	T	N	E
C	R	E	I		O	S	I		O	D
I	O		C	O	S	E	N	O	S	
E	C	O		H	O	N	G	O		R
O	E	S	T	A	S		E	L	L	E
A	R	E	I	V		I	S		I	D

HORIZONTALES.- 1: Camarlengos.- 2: Asas. Oía.- 3: Rey. Pro. Mal.- 4: Origina.- 5: Ca. Atoro. Alí.- 6: Anima. Egina.- 7: Te. aranA. An.- 8: Alabolo.- 9: Ron. Sos. Oir.- 10: Asan. Ara.- 11: Salicilato.

VERTICALES.- 1: Caricaturas.- 2: Ase. Ene. Ose.- 3: Mayo. Anal.- 4: Ala. Ramal. Ni.- 5: Pieros.- 6: Largo. Abolí.- 7: Oiremos.- 8: No. Nogal. AA.- 9: Gime. aorT.- 10: Ora. Ana. iIO.- 11: Salamandras

M.C.D.2022

PRUEBA UN DISEÑO EXCELENTE, NOVEDOSO, MODERNO Y ATRACTIVO Y MOTORES PARA TODOS LOS GUSTOS DEFINEN AL C3

El C3 nace para tomar el relevo de los "superventas" de su segmento

El coche cuenta con numerosas novedades tecnológicas, de seguridad y mecánicas

GUSTAVO PRIETO ALÍA
París

Entre nubes y aguaceros la prueba del nuevo Citroën C3 cumplió expectativas que había anunciado la marca y nos encontramos ante uno de los vehículos que está llamado a convertirse en un "superventas". Y no estamos hablando de música pero el C3 cuenta con todos aquellos detalles que busca el consumidor. Es decir, un coche urbano, dotado de la última tecnología tanto mecánica como tecnológica, con un diseño que gusta desde el primer vistazo y con un precio muy atractivo.

Para empezar, el diseño del C3 rompe con todo a lo que Citroën nos tenía acostumbrado en los últimos años. Eso sí, la personalidad se mantiene inalterable.

El C3 es un vehículo que completa la oferta de los coches pequeños-medianos de la marca, hasta ahora representado por el Saxo, aunque los responsables de la marca aseguran que ambos modelos compartirán segmento, como ya hicieron el AX y el Saxo durante algunos años.

En el ámbito meramente mecánico, el C3 estará disponible con cinco motorizaciones, una vez se lance en España, entre finales de este mes y principios de abril. Habrá un modelo más agresivo, con un motor 1.6 16 válvulas de 110 caballos de potencia. Un motor intermedio de 75 Cv con motor 1.4i y un pequeño gasolina de 1.100 centímetros cúbicos que rinde 61 caballos. En cuanto a las mecánicas diésel la oferta más suculenta. Un motor 1.4 HDi de 70 caballos y la estrella de la gama que es un motor 1.4 HDi 16V de 92 caballos de potencia. Un motor que durante la prueba efectuada se mostró flexible, suave en funcionamiento, con un ruido muy bajo y sin vibraciones. Algo que por otra parte no le restó empuje, confort de marcha y que gracias al sistema CommonRail de segunda generación logran unos consumos y emisiones mínimas y nunca vistos en esta cilindrada.

Pero si por algo destaca el nuevo C3 es por su tecnología. Cuenta con ABS, un repartidor electrónico de frenada y ayuda al frenado de emergencia. Puede disponer de ESP y sistema antipatinaje (según la versión).

Cuenta con seis airbags, de los que dos son de cortinilla, mando eléctrico de seguridad infantil desde el salpicadero. Tiene ayuda electrónica al estacionamiento, limpiaparabrisas delanteros automáticos, la función "black panel", para facilitar la conducción nocturna mediante el apagado de luces del salpicadero innecesarias, el encendido automático de luces de emergencia, sistema de bloqueo inteligente de puertas y ventanas. Otras muchas opciones y que es una revolución en el sistema de dirección de un vehículo de este segmento. Dirección asistida eléctrica variable en función de la velocidad, que demostró, tras la prueba, ser una de las mas suaves de cuantas hay en el mercado. Con ella se logra una reducción del consumo de 0,2 litros a los 100 kilómetros al desaparecer la bomba de asistencia. En su lugar hay un pequeño motor eléctrico que actúa sobre el piñón de dirección continuamente, evaluando en tiempo real todos los parametros, como la velocidad, el ángulo del volante, etc.

Para lograr este ingenio electrónico que es el C3 se ha recurrido al multiplexado, es decir, pequeñas redes que se encargan de transmitir las informaciones de los dispositivos a los dos cerebros del vehículo, la caja de servicio inteligente y la caja de servicio motor.

Los precios de este coche estarán entre los 11.200 euros del modelo más económico, el 1.1 de gasolina y los 15.670 euros del más caro, el 1.4 HDi Exclusive. España será, según las previsiones de la marca el segundo país del mudo donde más se venda.

El C3 destaca por un cuidado diseño y por los últimos elementos en seguridad y electrónica existentes

MOTORES

El Citroën C3 se puden encontrar con motores 1.1 gasolina 61 Cv. 1.4 gasolina 75 Cv. 1.6 gasolina 16v 110 Cv. 1.4 HDi 70 Cv y 1.4 HDi 16v 92 Cv

SEGURIDAD

Cuenta con seis airbags, dos de ellos de cortina. EPS, ABS, repartidor electrónico de frenada, y "black panel" entre otros

PRESTACIONES

La aceleración del 1.6 16v es de 0 a 100 Km/h en 10,7 segundos y una velocidad de 192 km/h. 16,5 en el caso del 1.4 HDi y 165 Km/h.

NOVEDADES

Un sistema de separación y adaptación en el maletero que permite la modularidad del mismo. También redes multiplexadas.

PRECIOS Y CARACTERÍSTICAS CITROËN C3

C3 gasolina	Euros
1.1i X	11.200
1.4i SX	11.750
1.4i SX Plus	12.970
1.4i SX Plus C.A.S.	14.330
1.4i Exclusive	14.495
1.4i Exclusive C.A.S.	15.495
1.6i 16V SX	13.210
1.6i 16V SX Plus	14.310
C3 Diesel	
1.4 HDi X	12.745
1.4 HDi SX Plus	14.145
1.4 HDi Exclusive	15.670

Dimensiones:
Longitud: 3,850 mts **Anchura:** 1,667 mts. **Altura:** 1,519 mts.
Distancia entre ejes: 2,820 mts.
Características:
Dirección: piñón-cremallera eléctrica.
Diametro de Giro: 10,11 mts.
Suspensión delantera: Pseudo Mc-Pherson con muelles helicoidales y amortiguadores hidráulicos. **Suspensión trasera:** Traviesa deformable y amortiguadores hidráulicos.

M.C.D.2022

GAMA ALTA LOS PRODUCTOS LEXUS SON LA DIVISIÓN DE LUJO DE TOYOTA

Toyota lanza la versión actualizada del Lexus IS 200

El nuevo Lexus IS 200 tiene dos acabados: Premium y Luxury

LA TRIBUNA
Ciudad Real

Después del éxito en ventas obtenido con este modelo durante el ejercicio 2001, se encuentra ya en nuestro mercado la versión actualizada del mismo que incorpora nuevas mejoras en diseño interior y exterior y amplía los elementos de seguridad ya existentes. En diseño exterior se han modificado algunos elementos como la parrilla frontal, que ahora incorpora nuevo diseño con mayor realce del logotipo de la marca, los cromados de las ópticas traseras se han oscurecido en las combinaciones con colores oscuros con el objetivo de obtener un impacto visual más uniforme, las versiones automáticas incorporan un nuevo diseño de llanta y se ha ampliado la gama de colores.

Las modificaciones en el interior incluyen una nueva tonalidad de tapicería (beige), se ha renovado el guarnecido del panel de instrumentos y la consola central que ahora ofrecen un aspecto más sobrio y elegante. Así mismo, se han incorporado el acabado "Luxury" inserciones en madera. Las versiones con cambio automático contratarán a partir de ahora con reposabrazos delantero central. Para todas las versiones existirá la opción de incorporar el sistema de navegación por DVD.

Los elementos de seguridad también se han reforzado en toda la gama. De esta forma, se ha incorporado el distribuidor de fuerza de frenada electrónico (EBD) al ABS, además del asistente de frenada. El equipo de airbags se compone ahora de seis: dos frontales, dos laterales y dos de cortina. También se ha añadido un doble cierre de seguridad.

El prestigio de Lexus, ganado a pulso y a golpe de buen hacer, se mantiene íntegro en el IS 200

MOTOR

El motor sigue siendo el conocido 2 litros que entrega 155 CV y 195 Nm de par

PRECIOS

Los precios de este nuevo modelo 2002 van desde 27.000 a 33.000 euros

GARANTIA

Lexus mantiene su especialisíma garantía de seis años o 200.000 kilómetros

El nuevo IS 200 tiene dos niveles de acabado, Premium y Luxury ambos en versiones manual de seis velocidades y automática.

155 CV Y 195 NM

El motor sigue siendo el conocido dos litros y seis cilindros en línea que entrega una potencia de 155 CV y un par máximo de 195 Nm a 4.600 rpm.

Con todas estas incorporaciones el IS 200 versión 2002, mejora especialmente el comportamiento del modelo si se compara con la versión anterior y lo adecúa a las exigencias y necesidades del mercado actual.

PRECIOS Y GARANTÍA

Los precios de esta nueva gama son un 2% de media más baratos que sus equivalentes de la gama anterior.

Mantiene inalterada su garantía de 6 años o 200.000 km., dentro del programa "Lexus Privilege Service".

NOVEDAD LA GRAN NOVEDAD RESIDE EN QUE SE PUEDE MANEJAR LA CAPOTA CON EL MANDO DE LA LLAVE

El Astra Cabrio llega a España

Monta motores de 125 y 147 caballos

LA TRIBUNA
Ciudad Real

El nuevo Opel Astra Cabrio, el primer descapotable de su segmento que ofrece una capota eléctrica de serie accionada desde el mando a distancia en la llave, está ya disponible en la Red de concesionarios. El dinámico modelo de dos puertas es muy adecuado para su uso diario durante todo el año gracias a las excelentes propiedades de aislamiento de la capota y al completo equipamiento. Ofrece cuatro amplios asientos, mucho espacio interior, un gran maletero y dos potentes aunque económicos motores, de cuatro válvulas por cilindro: el 1.8 litros de 125 CV/92 Kw y el 2.2 litros de aluminio de 147 CV/108 Kw que se ofrece con caja de cambios manual o automática. El chasis deportivo DSA (seguridad dinámica) está complementando con ABS y control de tracción, amén de control de estabilidad ESP. Además, el nuevo Astra Cabrio cuenta con un compleetísimo equipamiento, incluído climatizador. El precio es de 24.330 euros para la versión 1.8 16V de 125 CV y de 26.000 euros para la 2.2 16V de 147 CV5V.

El Opel Astra Cabrio, con capota electrónica

Nueva versión del León

NOVEDAD

Nuevo Seat León "sports limited", más deportivo y equipado

LA TRIBUNA
Ciudad Real

Seat lanzará al mercado este mes de marzo una nueva versión del León denominada "Sports Limited". Este vehículo se ofrece con el motor 1.9 TDi de 90 CV (66 Kw) y es la versión más deportiva de la gama del Seat León en combinación con este propulsor. Además presenta un completo equipamiento y una exclusiva imagen exterior.

DETALLES DIFERENCIALES

El nuevo León "Sports Limited" dispone de serie de paragolpes y faldón inferior en color carrocería, faros antiniebla, llantas de aleación exclusivas de 15 pulgadas, asientos deportivos con tapizado específico; volante y funda de la palanca del cambio revestidos en cuero con cosido en color rojo, así como aire acondicionado y ABS.

Esta atractiva versión completa su dotación de serie ofreciendo, entre otros elementos, airbag para conductor y acompañante, airbags laterales, elevalunas eléctricos delanteros, retrovisores exteriores en color carrocería, antena antirrobo, dirección asistida y cierre con mando a distancia.

Con el motor 1.9 TDi de 90CV (66kw), el León "Sports Limited" alcanza los 180 km/h de velocidad máxima, acelera de 0 a 100 km/h. en 12,7 segundos y recorre un kilómetro en salida arada en 34,4 segundos. Todo ello con un reducido consumo de tan solo 4,2 litros de gasóleo por cada 100 kilómetros recorridos en ciclo extraurbano.

El deportivo Seat León "Sports Limited", que se ofrece en rojo, azul, gris y negro, se vende a un precio muy competitivo. La versión dotada con la radio Brisa cuesta 16.700 euros y la provista con el lector Aura CD queda disponible por 16.790 euros.

Por cualidades dinámicas, prestaciones, talante deportivo y completo equipamiento, esta versión del León resulta ideal para moverse con soltura por la ciudad y viajar con rapidez y seguridad por cualquier carretera.

M.C.D.2022

GAMA TOYOTA LANZA ESTA VERSION PARA COMPLEMENTAR UNA GAMA QUE LE HA REPORTADO UN EXITO TÉCNICO Y DE VENTAS

Toyota lanza una serie especial, la T2, de su premiado modelo Toyota Yaris

Esta serie está propulsada por un motor a gasolina que rinde 68 CV y uno a gasóleo que da 75 CV

M. LOPEZ CAMARENA
Madrid

El Yaris supuso para Toyota un éxito comercial de primera magnitud, hasta el punto de que fue elegido Coche del año en Europa. Y cuando un modelo alcanza semejante galardón no es por casualidad, sino porque está respaldado por una calidad, unas prestaciones y un precio dignos de consideración. Ahora, para reforzar la gama Yaris, Toyota pone en el mercado una serie limitada denominada T2, con motores de gasolina y diesel y carrocerías de tres y cinco puertas, todo ello con caja manual de cinco velocidades.

La versión a gasolina está basada en un motor de 1.000 cc con distribución variable, único en su segmento, que rinde 68 CV a 6.000 vueltas y que puede alcanzar una velocidad máxima de 155 kilómetros hora, mientras que la que utiliza gasóleo como combustible esta basada en un propulsor de 1.4 litros -1.364 cc- con tecnología de canal común D 4D, la misma que ha sido utilizada en los motores más potentes que animan al Corolla y el Avensis, que arroja unas cifras de 75 CV y 170 Nm, con los menores consumos del mercado según las cifras del constructor y que en ciclo combinado es de 4,2 litros a los 100 kilómetros. Su velocidad máxima puede ser de 170 Kms/hora.

De línea muy agradable y moderna, el Yaris es un compacto que sorprende por su espacio interior

EQUIPAMIENTO ESPECIAL

Al tratarse de una serie especial, Toyota ha dotado al Yaris T2 de un equipamiento superior a la media de la gama, de modo y manera que destaque entre sus iguales de otras marcas. Así, el T2, como serie, monta paragolpes color carrocería, tapicería especial, volante y pomo del cambio en cuero, lector frontal de CD, preinstalación de GPS con pantalla multifunción, airbags delanteros, asiento trasero deslizable, cierre centralizado con mando a distancia, dirección asistida, elevalunas eléctricos, aire acondicionado, inmovilizador electrónico, lunas tintadas, termómetro exterior, volante regulable en altura, etc. Todo ello con tres años de garantía y un comportamiento en carretera que ha mejorado mucho y satisface.

Peugeot 307. No es sólo un número.
Es Coche del Año 2002 en Europa.

¿Hasta que punto puedes confiar en un coche? Hasta el punto máximo. Hemos sumado y hemos ganado. Además de los 6 airbags (2 frontales inteligentes, 2 laterales y 2 de techo tipo cortina para pasajeros delanteros y traseros) y ABS, ponemos a tu disposición modernos elementos de seguridad: EVA (asistencia a la frenada de urgencia), REF (distribución electrónica de frenada), ECS (sistema de protección de lesiones cervicales), apoya–pie activo, columna de dirección retráctil y ESP (control dinámico de estabilidad). Todos los detalles y todo el control.

MOSA Ciudad Real

Ctra. de Carrión, 45 B
Telf.: 926 22 17 00
CIUDAD REAL

Y su red de agentes:
MEYCO en Puertollano
MOTOR AVENIDA en Valdepeñas
TALLERES ALTAMIRANO en Chillón
TALLERES NTRA. SRA. DEL MONTE en Bolaños
TALLERES CLEMENTE S.C.B. en Daimiel
TALL. MECANICOS INFANTES, S.L. en Villanueva de los Infantes
TALLERES VALENCIA en Almuradiel

307
PEUGEOT

M.C.D.2022

PRESTIGIO EL ANIBAL HEREDA, SEGUN SANTANA MOTOR, LAS CARACTERÍSTICAS QUE HICIERON AL SANTANA REFERENTE DE LOS 4X4

El nuevo Santana Anibal, heredero del Santana, estará listo para julio

Estará equipado con un motor Iveco turboalimentado de 2800 cc con inyección directa

LA TRIBUNA
Ciudad Real

El nuevo y esperado todoterreno en estado puro desarrollado por Santana Motor en su factoría de Linares, conocido, hasta ahora, por las siglas PS-10 y cuya presentación a la Prensa especializada, como prototipo, tuvo lugar en el Salón del Automóvil de Sevilla de 1999, se comercializará con el nombre de Aníbal, simbolizando así la unión de la ciudad de Linares con la factoría automovilística y con la empresa, Santana Motor.

Este nuevo vehículo, producto diseñado en la factoría de Linares y totalmente nacional, es una apuesta de futuro por parte de la empresa, cuyo origen hay que situarlo en el conocido Santana y, más aún, en la versión Cazorla dotada con el potente motor de seis cilindros.

El Santana Anibal recupera el espíritu de los mas genuínos todoterreno de la historia y, a la vez, sus espectaculares rendimientos

UN TODO TERRENO MÍTICO

Hoy en día, muy pocos vehículos son capaces de adquirir el calificativo de leyenda, pero Santana tiene el privilegio de tener uno de ellos. El mítico Santana fue en su día una referencia en dichos coches, adelantándose a su tiempo por diseño, prestaciones y motor. Su comportamiento fue siempre admirable, y por ello, se convirtió en lo que es hoy en día, una leyenda. Destacaba, ante todo y sobre todo, en lo que muy pocos todoterreno destacan hoy, en su trabajo en las mas duras condiciones. Sierras, campos embarrados, explotaciones agroganaderas en las que, de verdad, había que disponer de una vehículo realmente duro, eran el campo de pruebas diario de aquel vehículo. Hoy, su heredero directo es el Anibal y por todo lo dicho, este todoterreno vuelve con más fuerza que nunca, para conquistar caminos inexpugnables, demostrando su poder y versatilidad, un nuevo vehículo que con seguridad se convertirá en un mito, con el mismo espíritu de siempre, pero con distinto nombre: Aníbal.

LISTO PARA JULIO

El Santana Aníbal, que saldrá al mercado el próximo mes de junio, irá adquiriendo con un motor Iveco de cuatro cilindros en intercooler y será un vehículo muy duro concebido para el trabajo, como la agricultura, la industria o la construcción, pero que incorpora las comodidades y prestaciones de los últimos avances técnicos.

El diseño modular de su carrocería permite configurar el vehículo adaptándolo a diversas versiones en las que se requieran las máximas exigencias. La perfecta adaptación al medio le permite desenvolverse con la misma soltura tanto en el campo como en el asfalto.

El nuevo Santana Aníbal será un digno heredero del Santana de la década anterior.

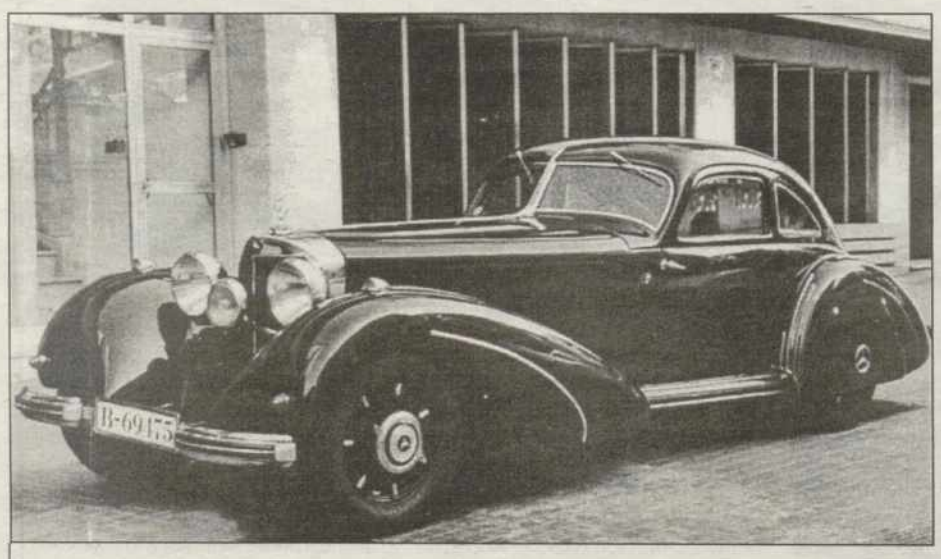

La Clínica Barraquer posee el único Mercedes 540 K, que existe en el mundo

El Centro de Oftalmológía Barraquer, de la mano del Mercedes Benz Club de España, ha organizado, por primera vez, la exhibición de la única unidad del legendario Mercedes Benz 540 K que existe hoy en el Mundo. Mercedes ha construido una réplica a escala milimétrica, inicio de una fabricación de 5.000 unidades destinadas a coleccionistas. Este ejemplar único es propiedad, desde su fabricación en 1936, de la familia Barraquer. Se trata de un sport-limousine de 6 metros de largo con un motor de 5.5 litros y 180 CV.

Michelin obtiene otro premio gracias a su neumático X-One XDU para transporte

El neumático para vehículos de transporte pesado -camiones, autobuses, etc- ha sido galardonado con el Premio "Numático del año en España" gracias a la decisión de un jurado mixto compuesto por vendedores de neumáticos, periodistas especializados y empresarios de transporte y que es convocado , anualmente, por el grupo editorial Tecnipublicaciones, que tiene en el mercado las revistas especializadas Neumáticos y Mecánica Rápida. Estos neumáticos, al evitar la monta en gemelas, reduce los gastos notablemente.

M.C.D.2022

■ **ATAQUE**

Detenido el novio de la mujer atacada por un pit-bull por azuzarle contra ella

EP
Barcelona

El Cuerpo Nacional de Policía detuvo a Manuel A.S., de 29 años, el dueño del perro de raza pit-bull que atacó a una mujer causándole heridas graves en el brazo, ya que presuntamente azuzó al animal para que mordiera a su compañera sentimental, con la que mantenía una discusión. El hombre fue acusado también de resistencia a la autoridad, desobediencia y atentado.

Los agentes que acudieron al lugar de los hechos se vieron obligados a disparar al perro para conseguir que se desprendiera del brazo de la mujer, por lo que el animal murió. El dueño atacó entonces a los agentes, causándoles lesiones leves. La víctima, M. R. A. , de 34 años, fue trasladada al Hospital del Mar, donde fue ingresada en la Unidad de Reanimación con pronóstico grave. La mujer presentaba varias heridas en el brazo y antebrazo derechos, por las que tuvo que ser intervenida quirúrgicamente, aunque su vida no corre peligro.

El jefe de guardia del Hospital del Mar, Luis Aguado Donate, explicó a Europa Press que las mordeduras del perro ocasionaron a la víctima una hemorragia abundante con shock hipovolémico, por lo que precisó de una transfusión sanguínea.

Los hechos tuvieron lugar en la calle Almirall Cervera, del barrio barcelonés de la Barceloneta, cuando el detenido discutía con la joven herida, que es su compañera sentimental, y azuzó al animal para que le atacara.

■ **DROGAS** LA MADRE ERA LA EMPLEADA DEL HOGAR DE UNO DE LOS ARRESTADOS

La niña que tomó éxtasis por error, fuera de peligro

La Policía detuvo a dos personas, una de ellas el dueño de la casa

EFE
Palma de Mallorca

La niña de tres años que ingirió, supuestamente, éxtasis líquido por error en un domicilio donde la madre trabaja como empleada del hogar en Palma de Mallorca, está estabilizada y permanece en observación en una habitación del hospital de Son Dureta sin que su vida corra peligro. Un portavoz de la Policía Nacional que investiga el caso informó que hay dos detenidos supuestamente implicados en el caso –cuya identidad no quiso revelar– y precisó que no se descartan más detenciones en el curso de la investigación, que continúa abierta.

Los hechos sucedieron el pasado jueves cuando, al parecer, la madre, que había llevado con ella a la pequeña al domicilio en el que trabaja como asistenta, dio de beber a la niña de una botella de agua mineral que estaba en la nevera, sin reparar en un letrero que alertaba de que no debía ingerirse.

La mujer, al ver extraños síntomas en la pequeña poco después de haber bebido de la botella, avisó a la Policía, cuyos agentes trasladaron a la menor al hospital de Son Dureta donde se le practicó un lavado de estómago. Mientras se está a la espera de conocer los resultados de los análisis del contenido del líquido que practican los laboratorios, las pesquisas policiales se centran en el propietario de la casa donde la madre de la pequeña realiza labores domésticas.

Por otro lado, la Guardia Civil detuvo en el transcurso de un *fiesta tecno* que se celebraba en una discoteca de León a tres jóvenes que se encontraban en posesión de 61 pastillas de éxtasis y speed.

▼ **MADRID**

EFE

Incautan 13.000 pastillas en Barajas

La Guardia Civil ha intervenido en el aeropuerto madrileño de Barajas 13.000 pastillas de éxtasis y ha detenido a un estadounidense de 24 años, L.A.R., propietario de la maleta en la que se ocultaba la droga. Las pastillas fueron detectadas cuando los agentes realizaban la inspección de los equipajes facturados por los viajeros de un vuelo procedente de Amsterdam con destino a Santo Domingo. (Imagen de las últimas incautaciones).

■ **RUSIA** RECONOCIDOS 114 DE LOS 118 MARINOS

Identificados los últimos restos de los tripulantes ahogados en el 'Kursk'

EFE
Moscú

La Fiscalía General rusa anunció ayer el fin del proceso de identificación de cadáveres de los marinos hundidos en el *Kursk* con el reconocimiento de los restos del comandante del submarino nuclear, naufragado en aguas árticas. Los restos del capitán y comandante del *Kursk*, Guennadi Liachin, fueron los últimos identificados y después reconocidos por su viuda, explicó el portavoz de la Fiscalía, Leonid Troshin, que aseguró que el equipo de investigación ha logrado identificar los restos de 114 de los 118 tripulantes del submarino, que se hundió el 12 de agosto de 2000 en las aguas del Mar de Barents cuando participaba en unas maniobras de la Flota del Norte rusa. A bordo del submarino se produjeron varias explosiones, alguna de las cuales pudo ser la causa aún desconocida del naufragio que hundió al *Kurs*k a 108 metros de profundidad. Allí permaneció hasta octubre del año pasado, cuando reflotaron casi todo el casco, aunque la proa, destrozada por las explosiones, quedó en la tumba submarina, al igual que los restos de cuatro marinos de los que no se ha encontrado vestigio alguno. Doce de los cuerpos de los marinos habían sido recobrados tres meses después del naufragio, en una difícil operación submarina.

■ **TRÁFICO** HOY SE ESPERA UNA MEJORÍA DEL TIEMPO

Lluvia, niebla, nieve y diez muertos, balance en la 'Operación San José'

EFE
Madrid

Diez personas han fallecido en los ocho accidentes de tráfico mortales ocurridos en las carreteras españolas desde las tres de la tarde del viernes a las ocho de la tarde de ayer, según informaron fuentes de la Dirección General de Tráfico (DGT). En estos accidentes han resultado con heridas de carácter grave tres personas y leves otras ocho. El accidente más grave, en el que perdieron la vida tres hombres y una mujer resultó herida, tuvo lugar ayer en Santa Cruz de Tenerife en la carretera TF-1, a la altura del municipio de Guímar. El siniestro consistió en la colisión frontal de un turismo con otro, que, al parecer, circulaba en sentido contrario, según indicaron fuentes del Centro Coordinador de Emergencias y Seguridad 112. La DGT recomienda circular con precaución debido a la lluvia en Córdoba, Jaén y Zaragoza en la N-II. Por niebla, aconseja precaución en la carretera N-630 en León, Madrid y Segovia también se registra niebla en la carretera N-VI y en la A-6 en El Espinar. La nieve obligó a cerrar al tráfico dos puertos de montaña de la red secundaria, uno de ellos en Avila, y en otros dos es necesario el uso de cadenas, en tanto que la lluvia dificulta la circulación en numerosas carreteras.

BREVES

POLICÍA

Desarticulada una poderosa red de drogas en Ceuta

La Policía Nacional ha desarticulado una organización dedicada al traslado de grandes cantidades de hachís en embarcaciones rápidas desde las costas de Marruecos próximas a Ceuta hasta la Costa del Sol, operación en la que han sido detenidas once personas e intervenidas cerca de dos toneladas de hachís. La operación, denominada Bull, se ha desarrollado en los tres últimos meses en los dos países.

DROGAS

Arrestadas dos ancianas con tres kilos de hachís

Dos ancianas, de 70 y 74 años respectivamente, que portaban resina de hachís adosado al cuerpo y en el interior de su organismo, han sido detenidas en el puerto de Ceuta cuando pretendían viajar hacia el aeropuerto de Málaga. Los agentes de la Guardia Civil se quedaron sorprendidos ante el nerviosismo mostrado por las dos mujeres, por lo que procedieron a darles el alto.

REDADA

Detienen a un polaco con 80 bolas de cocaína en su interior

Los agentes de aduanas del aeropuerto de Barajas localizaron a una persona que portaba en el interior de su organismo cerca de 80 bolas de cocaína. El polaco, que llegó a Madrid en un vuelo procedente de Amsterdam, fue detenido gracias a la intensificación de los controles de los vuelos llegados desde los Países Bajos para traer drogas para las próximas vacaciones.

SUCESO

Intenta matar a su amigo tras pasar la noche de copas

Un joven de Mataró (Barcelona), de 29 años, ha sido detenido acusado del intento de homicidio de un amigo, al que ha disparado dos tiros de escopeta, tras pasar juntos una noche de fiesta y copas. El suceso se produjo en el domicilio del acusado, Leonardo M.P., que esperó en su casa sentado junto a la escopeta utilizada a que la Policía le fuese a detener.

M.C.D.2022

Las Fallas de la Transición

Los políticos de la Democracia y los buenos deseos protagonizan los 'monumentos' valencianos

EFE
Valencia

Los personajes de la Transición política española, las actitudes sociales encarnadas por la sociedad americana de los años 20, los distintos tipos de amor y los buenos deseos para alcanzar el poder y la fama son los principales temas tratados por las Fallas de Valencia del 2002, que ayer iniciaron los días de fiesta grande. Desde la medianoche del viernes se puso en marcha el rito de la *plantá*, que culminó a las 08.00 horas de la mañana de ayer, cuando quedaron definitivamente instaladas las 375 fallas grandes, que este año han tenido un coste conjunto de 4,3 millones de euros (unos 717 millones de pesetas).

De la mano de Francisco López Albert, la comisión de Convento Jerusalén presenta una visión de la comedia musical americana con el lema *50 th Street & Broadway*, un catafalco de 22 metros de altura y 174.300 euros (unos 29 millones de pesetas) de presupuesto. Presidido por una oronda cabaretera, en este catafalco aparecen personajes y lugares emblemáticos de la Gran Manzana neoyorquina de los años 20: gansters, mafiosos, el Cotton Club y el art decó, todo ello rodeado del lujo, la ostentación y el jazz.

Con una pareja de gansos en actitud de cortejo, que arrancan prácticamente desde el suelo hasta alcanzar los 22 metros de altura, la Plaza de El Pilar presenta un catafalco presupuestada en 168.300 euros (28 millones de pesetas) que parodia la canción de los Beatles *All you need is love* (Todo lo que necesitas es amor). En sus escenas se puede contemplar una reproducción del cuadro el Jardín del Amor de Rubens, y diversos tipos de amor, como el terrenal de Adán y Eva, al amor a primera vista o el amor imposible de la literatura romántica. Sueca-Literato Azorín presenta una escena navideña realizada por Pedro Santaeulalia Serrán titulada *Deseos ¿Sólo en Navidad?*, que tiene el mayor presupuesto declarado de la sección especial: 184.000 euros (alrededor de 30,6 millones de pesetas).

La falla Sueca-Literato Azorín ganó el primer premio de la sección especial EFE

Entre las escenas figura una parodia de *Operación Triunfo*, en la que Aznar, Zapatero y Pujol se disputan ser los ganadores, mientras que Zaplana se acicala en una habitación contigua esperando ser nominado para acceder a un cargo en Madrid. Na Jordana presenta una propuesta vanguardista sobre la Transición realizada por el artesano Manolo Martín, que ha contado con la colaboración del pintor gaditano Chema Cobo. Presupuestado en 148.000 euros (24,6 millones de pesetas), el catafalco, de líneas rectas y colorista, está presidido por un Jocker que representa al político que se acomoda a cualquier situación. En sus bases aparecen un mosquetero José María Aznar con las llaves que abren todas las puertas de la política: la de "España me va bien" y la de las privatizaciones para que entre el oro en las arcas públicas.

En otros pasajes aparece un Felipe González sobre un casco de obrero podando la rosa socialista, una estatua ecuestre de Franco momificada vigilada por los aguiluchos del nacional-catolicismo y el tradicionalismo, y un Fraga representado como un tronco de árbol incombustible.

Están también presentes, como unos cabezudos castigados por la sociedad los personajes que han representado la corrupción política y económica en España: los procesados por los crímenes del Gal, Mario Conde, Pilar González Reina y los obispos que invirtieron en Gescartera.

La comisión de la avenida Burjassot-Padre Carbonell ha plantado un catafalco dedicado a la *rebelión en la granja*, realizado por Miguel Santaeulalia Núñez con un presupuesto de 90.200 euros (15 millones de pesetas). Basada en la novela de Orwell del mismo nombre, narra la instauración de la Primera República Animal de la Tierra (PRAT), en la que los humanos pasan a ser ordeñados por los animales y son clonados por la doctora Dolly con la imagen de Aznar. La falla de la Malvarrosa realiza su debut en la sección especial con *Pasarela Malvarrosa*, un catafalco de 93.200 euros (15,5 millones de pesetas), en el que se da prioridad a la *moda valenciana* frente a Cibeles y Gaudí, y en el que la alcaldesa Rita Barberá da un tijeretazo al barrio del Cabañal.

HISTORIA

Luis Enciso lee hoy su discurso de ingreso en la Academia

EFE
Madrid

El catedrático de Historia Moderna Luis Miguel Enciso Recio, especialista en el siglo XVIII, que fue elegido por unanimidad miembro de la Real Academia de la Historia en 1999, tomará hoy posesión de su plaza y leerá su discurso de ingreso, centrado en las bibliotecas del Siglo de la Ilustración. Comisario general de España en la Exposición Universal de Lisboa de 1998 y presidente desde 1999 de la Sociedad Estatal España Nuevo Milenio, Enciso fue elegido académico el 18 de junio de ese mismo año para ocupar la plaza dejada vacante por el fallecimiento del arabista Fernando de la Granja y su candidatura fue avalada por José Alcalá Zamora, Felipe Ruiz y Vicente Palacio Attard.

Luis Miguel Enciso fue durante la Transición democrática presidente del Partido Demócrata y Liberal de Castilla y León y miembro del Consejo Político y del Comité Ejecutivo de la coalición Unión de Centro Democrático (UCD) y en 1977 senador por Valladolid, acta que renovó en el año 1979.

Tras abandonar la política, se reincorporó a las labores docentes como catedrático de Historia Moderna de la Universidad Complutense de Madrid y continuó su labor investigadora dirigiendo y coordinando cursos sobre el siglo XVIII, como el dedicado en 1988 a *Carlos III y su Siglo*, el de *La burguesía española en la Edad Moderna* en 1991, o el que se centró en *El Dos de Mayo y sus precedentes*, el año 1992. En 1993 fue nombrado presidente de la sociedad pública V Centenario del Tratado de Tordesillas y tres años después comisario general de la sección española de la Exposición Internacional de Lisboa 1998.

CASOS Y COSAS

LEÓN/GUERRA CIVIL

Recuperan la identidad de cuatro 'paseados'

La prueba de ADN mitocondrial que realiza la Universidad de Granada recuperará la identidad y la memoria histórica de cuatro de los 13 *paseados* que murieron fusilados al inicio de la Guerra Civil española, que fueron enterrados en una fosa común en Priaranza del Bierzo (León). El 16 de octubre de 1936, en una noche cerrada, 13 personas procedentes de diversos lugares de la comarca leonesa del Bierzo y afines al movimiento republicano fueron ejecutadas.

PILAR LÓPEZ DE AYALA

"No aceptaré cualquier cosa en Hollywood"

En plena efervescencia y saboreando el éxito obtenido tras *Juana la Loca*, de Vicente Aranda, la actriz Pilar López de Ayala quiere aprender todos los días algo más del cine, un medio en el que dice aún tiene mucho por recorrer. Sólo piensa en seguir haciendo buen cine y buenas historias. Pero la actriz, que estudia un guión de EEUU, no está dispuesta a aceptar cualquier papel. "Hollywood es la Meca del Cine, pero no por ello voy a aceptar allí cualquier papel", dijo.

Pilar López de Ayala EFE

POLONIA

Roban el ordenador del ministro de AAEE

Unos ladrones, supuestamente profesionales, irrumpieron en la residencia de Varsovia de ministro de Asuntos Exteriores, Wlodzimierz Cimoszewicz, y se llevaron su ordenador portátil, según informó ayer la Policía. Se desconoce qué tipo de información guardaba el ministro en su ordenador, que, según declaró a la Policía, dejó sobre la cama del dormitorio cuando salía de viaje. Los investigadores señalaron que los ladrones sólo se llevaron el ordenador.

M.C.D.2022

OLIMPISMO

Luto en el deporte español

El presidente del COE, Alfredo Goyeneche, falleció en accidente de tráfico a causa de la lluvia

AGENCIAS
Madrid

La fuerte lluvia pudo ser la causa del accidente de tráfico en el que ayer perdió la vida el presidente del Comité Olímpico Español, Alfredo Goyeneche Moreno, que se registró a las 14,00 horas, en la A-1, a la altura del kilómetro 51,800, en Pancorbo (Burgos). La salida de la vía del automóvil, según estas mismas fuentes, se produjo en un momento en el que llovía con mucha intensidad, circunstancia que pudo ser la causa del accidente.

Según la Guardia Civil, el vehículo Mercedes, en el que viajaba el presidente del COE junto otras dos personas, se salió de la vía, a consecuencia de lo cual el conductor resultó ileso y los otros dos ocupantes salieron despedidos. Goyeneche falleció en el acto, mientras que el tercer ocupante resultó herido de carácter leve, siendo trasladado al hospital de los Santos Reyes de Miranda de Ebro (Burgos).

El cadáver del presidente del Comité Olímpico Español se encuentra en el tanatorio San José de Briviesca (Burgos), donde le fue practicada la autopsia. Por la tarde, el cuerpo del fallecido fue trasladado a Madrid, donde se instaló la capilla ardiente en el tanatorio de La Paz en la localidad madrileña de Tres Cantos.

El coche dio varias vueltas de campana y quedó sobre la mediana de la autopista A-1, en sentido contrario a su marcha. El responsable del taller de Pancorbo en el que está depositado el vehículo, Eduardo Aldama, dijo que "el coche, de color gris, será declarado siniestro total, ya que dio varias vuelta de campana y quedó girado en la mediana de la autopista".

La bandera olímpica ondea a media asta en la sede del COE, en Madrid, en señal de duelo por la muerte de su presidente. A la sede del COE llegaron numerosos telegramas de instituciones y personas que mostraron su condolencia por la pérdida del presidente del COE. Entre los telegramas recibidos figuran los de la Casa Real, los duques de Lugo, el Ayuntamiento de Madrid y la Generalitat Catalana.

Fueron numerosas las muestras de cariño, admiración y tristeza mostradas a los largo de todo el día de ayer. Juan Antonio Samaranch, ex presidente del Comité Olímpico Internacional (COI), se mostró muy afectado por su muerte. "Fue un muy digno sucesor de Carlos Ferrer Salat al frente del Comité Olímpico Español. Durante su presidencia, se caracterizó por querer conservar a toda costa la unidad entre los miembros del COE y por el mantenimiento de las buenas relaciones con el Consejo Superior de Deportes". Su sucesor al frente del COI, Jacques Rogge, lamentó también profundamente la muerte. "Todavía no me he repuesto de la noticia. Es una gran pérdida para España y para el COI". El Secretario de Estado para el Deporte, Juan Antonio Gómez Angulo, reconoció haber recibido "un mazazo. Aún no me lo creo". Para Manel Estiarte, mito del deporte nacional, "esta muerte supone una pérdida enorme para el deporte español. Nos toca llorar mucho".

Alfredo Goyeneche, presidente del Comité Olímpico Español, en una entrevista anterior ARCHIVO

LAS CLAVES

1 CAUSAS
La fuerte lluvia pudo ser la causa del accidente. El coche dio varias vueltas de campana y quedó sobre la mediana de la autopista A-1, en sentido contrario a su marcha.

2 CONDOLENCIAS
Fueron numerosas las muestras de cariño, admiración y tristeza mostradas a lo largo de todo el día de ayer. La bandera olímpica ondea a media asta en el COE.

3 AUTOPSIA
Al cadáver se le practicó la autopsia en el tanatorio San José de Briviesca (Burgos). Por la tarde, sus restos mortales fueron trasladados a su capilla ardiente en Madrid.

▼ ALFREDO GOYENECHE

Una vida dedicada al deporte español de un hombre sincero y cabal

Alfredo Goyeneche Moreno nació el 15 de diciembre de 1937 en Madrid. Ingeniero de profesión. Miembro del COE desde 1981, accedió a la presidencia tras la muerte, también en ejercicio, de Carlos Ferrer Salat, que murió de un ataque cardíaco el 18 de octubre de 1998. El 4 de abril de 2001 se presentó a la reelección como candidato único y fue refrendado con el respaldo unánime de la asamblea: 212 votos a favor y ninguno en blanco. Goyeneche, olímpico en los Juegos de Roma 60 en hípica, era desde el pasado mes de septiembre de 2000 miembro del Comité Olímpico Internacional (COI). Era así uno de los cuatro miembros españoles en el COI junto a Juan Antonio Samaranch, la infanta Pilar de Borbón, presidenta de la Federación de Hípica, y el waterpolista Manel Estiarte, miembro por la división de atletas. Goyeneche vivió toda su vida vinculado al deporte. La medalla de bronce en los Campeonatos Europeos Juniors Ecuestres (1956), y los Campeonatos de España de salto individual (1968) y de polo (1976), fueron los puntos altos en su carrera junto con su participación en los Juegos Olímpicos de 1960. Pero donde destacó principalmente fue en el aspecto administrativo, vinculado al deporte donde ocupó cargos de la máxima relevancia. Así fue presidente del Club de Jockeys (1960-68), presidente de la Federación Ecuestre Madrileña (1976-1981) y posteriormente la Española (1981-1987) 1981-1987), como puestos más destacados en sus inicios antes de ingresar el el COE en 1981. Entre sus distinciones más importantes destacan la medalla de bronce de la Federación Ecuestre Internacional, la Orden Olímpica, la medalla del Orden Royal de Isabelle la Católica, la medalla de la ciudad de Barcelona y la medalla de oro del Orden Real del Mérito Deportivo. Descanse en paz un hombre, sincero y cabal al que será difícil sustituir.

FÚTBOL

El líder necesita ganar al colista para no perder opciones al título

SIP
Madrid

Conocidos los resultados de los partidos disputados ayer, el líder visitará el campo del farolillo rojo, donde el Rayo está más que obligado a sumar los tres puntos para abandonar el último puesto. Rafa Benítez, que ya tiene la baja de Angulo tras serle concedida la cautelar, se presentará en Vallecas después de solventar con nota el difícil compromiso de en la UEFA ante el Inter, dispuesto a no ceder el liderato a sus perseguidores.

El Betis visitará al Zaragoza, un equipo que necesita alejarse de los puestos de descenso y que recupera al Toro Acuña para la ocasión, en la que los sevillanos llegarán reforzados por su última victoria sobre el Barcelona (2-1) hace una semana.

El Celta, que quiere arañar puestos en la tabla para colarse en la Liga de Campeones, recibirá con la baja de Fernando Cáceres (sancionado) a la U.D. Las Palmas, que tiene problemas para confeccionar su equipo y espera que le autoricen a formar con más de cuatro jugadores amateur.

El derbi vasco lo disputarán en Mendizorroza Alavés y Athletic de Bilbao, dos equipos separados por tres puntos, que tienen confianza en colarse en Europa. Los de Mané sí podrán contar con Jordi Cruyff, a pesar de sus molestias en un tobillo, mientras Jupp Heynckes ha reclamado en las últimas horas un poco de paz dentro de su equipo, en mitad de las renovaciones de contratos más recientes.

El otro derbi, en este caso andaluz, será el Sevilla-Málaga, caracterizado por ser el duelo más igualado de la jornada. Ambos llegan empatados a 38 puntos en mitad de la tabla, pero los presidentes de uno y otro club, Roberto Alés y Serafín Roldán, han pedido calma a sus respectivas aficiones. Villarreal-Valladolid, Tenerife-Mallorca y Real Sociedad-Espanyol completarán la jornada, en la que los de Javier Clemente están otra vez obligados a ganar después de sumar tres puntos de oro hace una semana en San Sebastián, donde Roberto Olabe se sentará por primera vez en el banquillo tras la destitución de John Toshack. Vallisoletanos y villarrealenses sóo piensan en ganar, los primeros porque eso puede acercarles a Europa y los segundos para huir de la zona peligrosa.

Partidos para hoy: Alavés - Athletic; Celta - Las Palmas; Villarreal - Valladolid; Zaragoza - Betis; Sevilla - Málaga; Real Sociedad - R.C.D. Espanyol; Tenerife - Mallorca; Rayo Vallecano - Valencia.

M.C.D.2022

BALONCESTO • COPA DEL REY

El Tau realiza una espectacular remontada para alcanzar la final

FERNANDO BUESA ARENA	
TAU	73
UNICAJA	59

• **TAU VITORIA (13+13+22+35):** Corchiani (5), Vidal (6), Nocioni (3), Oberto (12), Tomasevic (17) -cinco inicial-, Foirest (4), Bennett (17), Scola (19) y Sconochini (-).

• **UNICAJA MÁLAGA (13+22+18+19):** Cabezas (5), Rodríguez (2), Gurovic (24), Abrams (12), Kornegay (14) -cinco inicial-, Weis (4), Sonko (1), Mrsic (7), Phillip (-) y Paco Vázquez (3).

• **ÁRBITRO:** Betancor, Llamazares y Arteaga. Excluyeron por personales a Oberto (m.35), Foirest (m.37), Abrams (m.38), Tomasevic (m.39), Gurovic (m.39) y Nocioni (m.39).

• **INCIDENCIAS:** 9.350 espectadores.

J. M.
Vitoria

El Tau pagó la deuda contraída con su afición en la Copa de hace dos años, en la que ni siquiera pudo pasar el cruce de cuartos, con una remontada épica frente al Unicaja y la clasificación para enfrentarse en la final al Barcelona, vigente campeón del torneo y última víctima de los vascos en la ACB. Las dos mejores defensas de la Liga depararon un intenso duelo dominado por los hombres altos de uno y otro bando. Las torres del anfitrión y las del líder ACB sostuvieron un cara a cara espectacular, de alta tensión, vistoso y rebosante de calidad.

La refriega dentro de las zonas capitalizó un choque de extrema igualdad, pero no sólo por su gran intensidad defensiva, sino por la abundante aportación ofensiva de ambas líneas interiores. Fuerza, calidad, ambición, lo tenía todo. y la primera parte fue para el Unicaja, que tuvo contra las cuerdas al campeón. Sin embargo, en la segunda comenzaron una espectacular remontada hasta la final.

El Barça cumple el guión

Los azulgranas defenderán el título de Gasol tras superar a un 'Estu' sin fe

FERNANDO BUESA ARENA	
BARCELONA	88
ESTUDIANTES	68

• **BARCELONA (21+15+24+28):** Rodríguez (9), Digbeu (9), Karnisovas (14), Okulaja (12), Rentzias (17) -cinco inicial-, Navarro (12), Dueñas (3), Jasikevicius (6), Alzamora (6), De la Fuente (-) y Bravo (-).

• **ESTUDIANTES (19+12+7+30):** Azofra (5), Jasen (-), Jiménez (12), F. Reyes (16), Patterson (4) -cinco inicial-, Garnett (9), A. Reyes (12), Martínez (1), Misó (3) y Gabriel (6).

• **ÁRBITRO:** Sancha, Martín y Martínez. Excluyeron por personales a Azofra (m.36).

• **INCIDENCIAS:** 9.200 espectadores.

JORGE MUÑOA
Vitoria

Un arrollador tercer cuarto del Barcelona, que se había pasado los veinte minutos previos sumido en un mar de dudas, fulminó al Estudiantes y posibilitó que la Copa vuelva a contar con el equipo azulgrana en la gran final un año después de encumbrar a Pau Gasol a los altares del baloncesto. La Copa 2002, definitivamente, está por debajo del nivel deportivo alcanzado en las últimas ediciones, al menos por la parte del cuadro en el que han actuado el Barca y los chicos del Ramiro de Maeztu.

Con lo que están haciendo en Vitoria, ningún equipo habría sobrevivido en otros campeonatos y, si han seguido adelante, sólo es porque alguien tiene que ganar y alguien tiene que perder. El Barcelona, como ya le sucedió ante el Caja San Fernando, pasó muchos apuros, pero únicamente durante medio partido porque el tercer cuarto supuso una debacle absoluta para la formación madrileña. Hasta entonces, la sensación de que podían cargarse al cuadro azulgrana y volver a la final flotaba en el ambiente con fuerza.

En primer lugar, porque el Estudiantes demostró que su capacidad de reacción permanece intacta. El 8-2 que los vigentes campeones le endosaron nada más salir desapareció en un abrir y cerrar de ojos para convertirse en un 11-16. Pero los colegiales carecieron de instinto para dejar a su adversario listo de papeles. Atacaron con precipitación, lanzándose contra la desorientada defensa azulgrana obsesionados por su desventaja física. Les faltaron ideas para moverla y buscarle las vueltas, que las tenía, pero es que también lanzaron auténticas calabazas que con una mejor selección de tiro y un promedio de acierto medianamente normal habrían puesto al Barcelona contra las cuerdas. Pero ayer no fue su días, y el Barça es ya finaista.

Garnett y Jiménez intentan taponar un tiro de Dueñas EFE

LAS CLAVES

1 BARCELONA

El equipo azulgrana, como ya le sucedió ante el Caja San Fernando, pasó muchos apuros, pero únicamente durante medio partido porque en el tercer cuarto no hubo rival.

2 ESTUDIANTES

El sueño del Adecco Estudiantes se desinfló en la segunda parte ante la defensa y producción blaugranas, en una reedición del capítulo escrito en el precedente liguero.

CICLISMO

Voet denuncia el dopaje generalizado en el pelotón

LORENZO MARTÍNEZ
Roma

El contenido del libro *Masacre en Cadena*, del que es autor el ex masajista del equipo de ciclismo Festina Willy Voet, ha causado asombro por la crudeza con que cuenta el dopaje y los métodos para burlar los controles.

La policía aduanera francesa encontró en el automóvil de Voet todo el material de dopaje del Festina en un control efectuado en la víspera del Tour de Francia de 1998, 400 dosis de productos como anabolizantes, anfetaminas, eritropoietina. El pasado 22 de diciembre fue condenado a 10 meses de prisión condicional, en un proceso en el que el corredor francés Richard Virenque, que había admitido haber asumido EPO (sustancia que facilita la oxigenación de la sangre), fue absuelto.

En el libro, Voet cuenta, por ejemplo, que Virenque era el que "empujaba a sus compañeros del Festina al consumo en el periodo de preparación para el Tour. A partir de 1994 –escribe–, Virenque se informaba sobre el desarrollo de las operaciones relativas a la EPO y a la hormona del crecimiento". Según Voet, el Festina había implantado incluso un sistema de descuento de dinero de las nóminas según el consumo de productos para que "anticipaba los fondos".

BURLAR CONTROLES

Voet denuncia también que se intercambiaba los productos dopantes con colegas de otros equipos, entre ellos el Lotto, y relata cómo algunosd corredores belgas "se reunían en sus habitaciones para compartir Tonedron, Md... Lo mezclaban y se lo inyectaban"

El ex masajista cuenta algunas de las técnicas empleadas para burlar los controles, entre ellas la de acudir a los análisis con el brazo escayolado, donde los corredores escondían la orina sin contaminar en un preservativo oculto en el vendaje.

Otro sistema para echar en el recipiente del control una orina limpia era mucho más asombroso. Consistía en un tubo de goma, flexible y rígido al mismo tiempo, en una de cuyas extremidades se introducía un tapón de corcho y en la otra un preservativo.

En el vehículo del equipo donde los corredores iban a cambiarse antes de pasar el control, se pasaba a la segunda fase: se introducía en el ano la extremidad del tubo que llevaba el preservativo, se inyectaba con una gruesa jeringuilla orina normal, se cerraba el tubo y se pegaba a la piel, adhiriéndolo al preineo, hasta la base de los testículos.

BREVES

DOPAJE

La WADA iba detrás de Muehlegg

El esquiador de fondo español de origen alemán Johann Muehlegg, que dio positivo de doping en los recientes Juegos Olímpicos de Invierno de Salt Lake City, estaba en la mira de la Agencia Mundial antidoping (WADA), según declaró el médico danés Beng Saltin, miembro del organismo. "Había claros indicios de doping en las muestras de Muehlegg y de los esquiadores rusos".

FÓRMULA 1

De la Rosa: "Mi coche no corre"

Pedro Martínez de la Rosa, piloto del equipo Jaguar, se lamentó de la falta de velocidad de su coche y aseguró haber sacado el máximo rendimiento que actualmente se puede sacar a su bólido, que partió desde el puesto 17 de la parrilla de salida del Gran Premio de Malasia de Fórmula 1. "Sacamos lo mejor del R3, llevamos el coche hasta el límite, pero no corre más".

CICLISMO

Di Luca lidera la Tirreno-Adriático

Danilo Di Luca (Saeco) logró la victoria en la tercera etapa de la Tirreno-Adriático, disputada entre Anagni y Rocca di Cambio, de 180 kilómetros, y se ha situado líder de la clasificación general. Por su parte, el kazajo Alexander Vinokurov (Telekom) amplió su ventaja como líder de la clásica ciclista París-Niza, cuando tan sólo resta la séptima y última etapa.

BALONCESTO • NBA

Gasol se luce, pero su equipo pierde

Pau Gasol volvió a protagonizar un gran partido, pero no pudo evitar que su equipo, los Grizzlies, sumara una nueva derrota, esta vez ante los Celtics de Boston por 103-97. El alero español consiguió 22 puntos, 12 rebotes, seis asistencias y seis tapones en los 38 minutos en los que estuvo en la cancha, pero no pudo evitar que su equipo sumara una nueva derrota que le sitúa, con 17-48.

M.C.D.2022

FÚTBOL • 1ª DIVISIÓN

Empate de dos estilos

La intensidad del Barcelona y la calidad del Real firmaron una igualada que no sirve a ninguno

NOU CAMP	
BARCELONA	1
REAL MADRID	1

• **BARCELONA:** Bonano; Puyol, Christanval, Frank de Boer, Coco, Xavi, Luis Enrique (Rochemback, m.50), Cocu, Rivaldo (Overmars, m.78), Kluivert y Saviola.

• **REAL MADRID:** César; Salgado, Hierro, Pavón, Roberto Carlos, Makelele, Helguera, Zidane, Solari (McManaman, m.90), Guti (Savio, m.83) y Raúl.

• **ÁRBITRO:** Pérez Burrull (Colegio Cántabro). Mostró cartulina amarilla a Xavi (m.43), Helguera (m.45+), Rochemback (m.68), Hierro (m.89) y Puyol (m.90).

• **GOLES:** 0-1, m.38. Zidane.
1-1, m. 58. Xavi.

• **INCIDENCIAS:** 95.000 espectadores.

Kluivert intenta superar con un regate a Hierro durante el partido de ayer EFE

FRANCISCO ÁVILA
Barcelona

El Barcelona se aleja un poco más de las posiciones de privilegio después del empate firmado con el Real Madrid, un equipo que estuvo muy bien dirigido por Zidane en el primer tiempo, aunque la gran aportación de Xavi en la segunda parte permitió la reacción de los locales y el equilibrio final. El resultado no vale a ninguno de los contendientes, pero aún menos al Barcelona. Los de Rexach parecieron hundidos durante muchos minutos del primer período y apelaron a la épica para salir adelante en la reanudación, mientras que los madridistas firmaron una gran primera mitad en la que se adelantaron en el marcador, pero no pudieron rematar.

En líneas generales, el Madrid fue superior. El Barcelona salió con mucho brío, pero se apagó pronto. El juego en la distribución de Xavi, que volvió al equipo titular tras unas semanas de ausencia, dio fluidez inicial al equipo de Rexach. Además, Rivaldo y Saviola, muy motivados, propulsaron a su equipo, aunque el Real Madrid nunca perdió la compostura, ni siquiera cuando César cometió un error de bulto (m.16) y Saviola perdonó.

El desgaste acumulado ante el Liverpool pesó mucho en los locales. Su juego estaba muy acelerado y cometían continuos errores en la entrega, mientras que los madridistas tomaron las riendas del encuentro a partir del minuto 20, cuando el temple de Zidane permitió al Real Madrid controlar la situación con relativa comodidad. Además, Del Bosque acertó reforzando la banda izquierda, por donde podía progresar Puyol, con Solari y el centro del campo con un activo Guti, mientras que Raúl siempre estaba donde suele, al pie del cañón, ausente en apariencia, pero pendiente absolutamente de todo.

El Barcelona desapareció durante muchos minutos. Zidane tejió un par de jugadas al primer toque y la defensa local se vino abajo. Sin embargo, el control del Real Madrid no se traducía en acciones de peligro hasta que una acción desafortunada de Coco, que involuntariamente asistió a *Zizou*, permitió el 0-1 en el minuto 38. A partir de entonces, el nerviosismo se apoderó del Camp Nou. Zidane tocaba y tocaba con acierto. Ora a la derecha ora a la izquierda, mientras que el Barcelona se movía sin criterio en defensa y con demasiadas prisas en ataque. El Madrid pudo sentenciar el partido en una rápida jugada que acabó con el balón en la red, aunque la acción fue anulada por posición ilegal de Raúl. El Barca veía como las pocas opciones que podía tener en la Liga se le esfumaban y decidió apurar al máximo en la segunda mitad. El Madrid ya no estaba tan suelto, los centrocampistas blancos ya no campaban a sus anchas y las ocasiones empezaron a acumularse ante la meta de César.

Xavi, en un lanzamiento de falta, tuvo el empate en sus botas en el minuto 54, y cuatro minutos después lo consiguió, cuando un disparo desde fuera del área sorprendió a César, quien ayudó a que el balón finalmente entrara en su portería. Este gol permitió el renacimiento de los locales, comandados por un excepcional Xavi, quien tomó las riendas del partido, como Zidane lo había hecho en el primer periodo. Con el monopolio del balón, el Barcelona obligó al Madrid a replegarse y a buscar el juego a la contra, situación en la que mejor se siente Raúl, quien en su única opción en la segunda mitad estrelló el balón en el travesaño.

Xavi dio orden y permitió a su equipo soñar con la victoria, incluso lanzó un balón al poste, un tanto que no hubiera valido, ya que el lanzamiento era indirecto. El 1-1 se mantuvo inalterable, un empate que deja al Barcelona a seis puntos del Real Madrid y con sus opciones casi acabadas.

EL TERMÓMETRO

LO MEJOR
La primera parte del Real Madrid fue excelente. Movió a su antojo la pelota y pudo sentenciar

LA CLAVE
El fallo de César en el gol azulgrana y los largueros de Raúl y Xavi pudieron decidir el partido

LO PEOR
La bochornosa aparición de los espontáneos demostró su nula calidad moral

RUEDA DE PRENSA

CARLOS REXACH

"Nunca hemos dejado de creer en la victoria"

El técnico del Barcelona no se mostró satisfecho con el resultado del partido, y aseguró que su equipo se mereció más por el trabajo desarrollado en la segunda parte. "El equipo ha ido a por la victoria, pero luego hemos fallado en los minutos finales". Rexach reconoció el buen juego del Real Madrid en la primera parte. "El parón inicial por los dos espontáneos les vino bien a ellos. Serenaron su juego y jugaron sus bazas. Pero luego les superamos".

VICENTE DEL BOSQUE

"El equipo ha merecido más que un empate por juego"

A Vicente del Bosque tampoco le convenció el empate, ya que, según el técnico, "el equipo hizo suficientes méritos para haberse llevado el partido. Pero unas veces por mala suerte y otras por no acertar en el remate se nos ha escapado". Para el técnico blanco, "el gol azulgrana nos llegó como un jarro de agua fría. Estábamos jugando bien y con confianza, pero estos es el fútbol y lo único que podemos hacer es seguir adelante intentando sumar todos los puntos".

Tres goles de Tristán mantienen al Dépor a la estela del líder

EL SADAR	
OSASUNA	1
DEPORTIVO	3

• **OSASUNA:** Unzué; Yanguas (Iván Rosado, m.61), Cruchaga, Contreras, Josetxo; Puñal (Muñoz, m.84), Palacios (Lekunberri, m.46); Alfredo, Rivero, Gancedo; y Aloisi.

• **DEPORTIVO DE LA CORUÑA:** Molina; Scaloni, Héctor, Naybet, Romero; Sergio (Duscher, m.85), Mauro Silva; Víctor, Valerón, Fran (Capdevila, m.81); y Diego Tristán (Makaay, m.83).

• **ÁRBITRO:** Medina Cantalejo, del Comité Andaluz. Amonestó a los locales Yanguas (m.17), Rivero (m.22) y Contreras (m.30), y a los visitantes Mauro Silva (m.65) y Molina (m.93).

• **GOLES:** 0-1, m.6: Diego Tristán. 0-2, m.18: Diego Tristán. 0-3, m.32: Diego Tristán, de penalti. 1-3, m.94: Aloisi, de penalti.

• **INCIDENCIAS:** 16.222 espectadores.

FERMÍN ZARIQUIEGUI
Pamplona

Diego Tristán enganchó a su equipo a la Liga con tres goles que firmó en la primera media hora del partido jugado ante Osasuna en El Sadar, donde los actuales campeones de Copa se pasearon en la primera parte y se conformaron con no pasar problemas en la segunda. El conjunto de Javier Irureta llegaba a Pamplona como la sensación de Europa, papel en el que se metió desde el pitido inicial ante el peor Osasuna de la temporada que, a pesar de presentar un cambio táctico para frenar al Dépor, se vio completamente desbordado por un equipo que jugó fácil, cómodo y sabedor de su superioridad.

Tristán metió al Deportivo en la Liga en 32 minutos, en los que dejó resuelto el partido con un *hat-trick*, los dos primeros goles en 18 minutos –el segundo de ellos sensacional– y el tercero desde el punto de penalti pasada la media hora que hundió por completo a los de Miguel Angel Lotina.

El equipo gallego, que jugó con su once de gala, empezó además el partido con una gran efectividad al definir sus dos primeras ocasiones. A los 6 minutos, Tristán aprovechó un centro de Scaloni para batir a Unzué de tiro raso, a pesar de que el portero navarro tocó el esférico. En el minuto 18, el delantero andaluz hizo bueno el pase de Valerón con una sobresaliente jugada individual, marchándose de Cruchaga por la línea de fondo, para marcar el 0-2 picando el balón.

Osasuna, que se perdió en imprecisiones y tiros desviados de Aloisi (m.11, m.21 y m.28), fue un juguete en las manos del Deportivo, que con el tercer tanto decidió el partido, pese al gol de Aloisi.

M.C.D.2022

FÚTBOL

El Torrijos visita al Tomelloso con la idea de no perder de vista los play off

EFE
Toledo

El Tomelloso afronta hoy la visita del Torrijos con la bajas de los lesionados Marqués, Moreno y Toledo, mientras que el técnico, Pedro Sánchez, sí podrá disponer de Sancho, una vez recuperado de su esguince de tobillo. Los toledanos viajan hasta Ciudad Real con la intención de no perder la estela de los puestos de play off de ascenso. Los torrijeños acuden con ganas de refrendar sus seis triunfos ydos empates en sus doce salidas. De puntuar, y no fallar en el choque pendiente en Guadalajara, los de Abraham Díaz mantendrían sus reales opciones de entrar en el cuarto puesto.

Por parte ciudadrrealeña, Marqués se perderá el choque ante los torrijeños a causa de su sinusitis, mientras que Moreno aún no está recuperado de sus dolencias en la clavícula, en tanto el técnico mantendrá hasta última hora la duda de Navarro, por sus problemas en una rodilla.

En este sentido, Pedro Sánchez se mostró preocupado por las bajas, y en especial la de Moreno, "que deberá pasar por el quirófano dentro de dos semanas para solucionarle sus problemas de menisco", aunque puede jugar, siempre con mucho cuidado.

"Estamos con los justos, en dos competiciones, y con algunos hombres muy tocados, por lo que debemos tratar de alternar hombres para evitar nuevas bajas por lesión", señaló Sánchez.

Sobre el partido, el técnico del destacado líder refirió que "es complicado por la buena marcha del rival y porque, como viene siendo habitual todos los domingos en nuestro campo, vendrá a encerrarse atrás y esperar una contra, por lo que deberemos jugar con mucha paciencia y también las lógicas precauciones".

FÚTBOL

El Toledo B visita al Quintanar del Rey cargado de moral

LA TRIBUNA
Toledo

El Toledo B se desplaza hasta Cuenca para enfrentarse al Quintanar del Rey, con la moral por las nubes. Y es que los de Juanjo Bermúdez afrontan este partido con la "tranquilidad" que proporciona no jugar el encuentro inmerso en los puesto de descenso.

FÚTBOL • SEGUNDA DIVISIÓN B

Al rojo vivo

Una victoria permitiría al Toledo alcanzar la segunda plaza; una derrota podría dejarle fuera de play off

RUBÉN-MARTÍN
Toledo

Se aprieta la cabeza en el grupo III de la Segunda División B. Tanto es así que, tras el partido de esta tarde ante el Benidorm, el Toledo podría estar compartiendo la segunda plaza con el Valencia B -que ayer perdió 0-1 con el Talavera-, si consiguiera la victoria o, en caso contrario, podría quedarse, incluso, fuera de los puestos de play off.

No hay rival pequeño en el grupo III, aunque suene a tópico. Y si no que se lo digan al filial valencianista, que ayer sucumbió ante el Talavera en su propio feudo, o al Atlético B, que el pasado viernes no podía pasar del empate a dos ante el Onda, penúltimo clasificado.

Los últimos resultados, si bien son absolutamente beneficiosos para los intereses del club del Salto del Caballo, deben servir también de aviso para que los toledanos no se confíen ante el Benidorm.

El partido de esta tarde, desde luego, es el choque propicio para dejarse llevar por el exceso de confianza. Y es que los verdiblancos ya consiguieron golear por 0-4 al Benidorm en la primera vuelta. Además, los alicantinos llegan a Toledo hundidos en los puestos de descenso -terceros por la cola-.

La intención de los componentes de la plantilla toledana es evitar a toda costa la relajación. "Va a ser un partido complicado, como todos los partidos de Segunda División B. Aunque allí les goleamos, el domingo nos pueden plantear muchos problemas", ha asegurado Sérvulo a lo largo de la semana.

El principal temor del conjunto del Salto del Caballo es que el Benidorm adopte una actitud ultradefensiva. "Yo creo que van a venir a meterse atrás y va a ser un partido muy complicado", ha dicho Sérvulo. El delantero reconoce que no espera un partido "tan fácil como el de la primera vuelta".

No obstante, a pesar de las consabidas dificultades que acarrea enfrentarse a un rival que viene a Toledo a encerrarse, Sérvulo asegura que el Toledo espera al Benidorm "con muchas ganas. Tenemos en mente hacer valer el triunfo de la semana pasada en Castellón", indicó el delantero.

SIN REQUENA NI REVILLA

Santiago Martín Prado, técnico toledano, no podrá contar finalmente con Requena ni con Santi Revilla, que no se han recuperado a tiempo de sus lesiones. Tampoco estará el meta De la Fuente, que deberá cumplir un partido de sanción.

Por otra parte, Santiago Martín Prado, técnico toledano, ha asegurado que no cree que el partido de hoy sea una revancha. "Ellos van a afrontar el partido pensando que están necesitados de puntos, no en vengarse del 0-4 de la ida". El técnico cree que los levantinos "han pasado por un cúmulo de adversidades en forma de muchas lesiones. Esto ha repercutido en el equipo".

Precisamente el conjunto levantino recupera a Cuevas quien, después de ser expulsado la pasada jornada, entrará en la convocatoria, toda vez que el Comité de Competición ha retirado una de las dos tarjetas por las que fue expulsado. En el capítulo de bajas, Carlos Simón sigue sin poder contar Costanilla ni Tete, que continúan lesionados.

Dani Hernández pugna por un balón en un lance del partido ante el Alcalá

David Pérez

EL PARTIDO | HORA 17:00 | ESTADIO Salto del Caballo | ÁRBITRO Perdigones Pacheco

TOLEDO — E: Santiago Martín Prado

BANQUILLO: Vivar (p.), Cobo, Pepelu, Arroyo, Butra

BENIDORM — E: Carlos Simón

BANQUILLO: Rojas (p.), Cuevas, Tocho, Jon García, Palomino

GRUPO III	J	G	E	P	GF	GC	Pt
4. Toledo	28	15	7	3	38	19	49
18. Benidorm	28	6	9	13	25	37	27

TEMOR
Los jugadores toledanos temen que el Benidorm venga al Salto del Caballo con la única intención de encerrarse atrás

RELAJACIÓN
El Club Deportivo Toledo no quiere relajarse, a pesar de que ya goleó al Benidorm por 0-4 en el partido de ida

CON PERDÓN...

¿Qué aspecto presentará hoy el Salto del Caballo?

Que no. De verdad, amigo lector, que no traigo a esta columna el tema de la afluencia de público al Salto del Caballo, para volver a cargar contra la política de precios establecida por el club. No obstante, aprovechando la oportunidad que me brindo, sí quiero recordar a los dirigentes toledanos que se han comprometido "a llenar el Salto del Caballo como sea" (sic).

Pero bueno, ya veremos lo que pasa con el 'tomate', que diría un castizo. Es hoy mi única intención el preguntarme si, verdaderamente, Prado tenía razón cuando decía que los aficionados toledanos son "pocos y exigentes".

El que sean exigentes o no dependerá de lo que vean sobre el campo, digo yo. Si se gana, bien. Si no, pero el juego es aceptable, también. Lo que ni los toledanos, ni ningún aficionado soporta es ver a un equipo que rechaza jugar el balón, se olvida del centro del campo y abandona su devenir al acierto de sus delanteros. El Toledo parece haber vuelto a la buena senda en los último partido. ¿Cómo estará el Salto del Caballo hoy?

M.C.D.2022

BALONCESTO • LIGA EBA

CEI Uniarte vence y asegura prácticamente la permanencia

Los de Sánchez Mariscal sólo pudieron despegarse de Colmenar en el último cuarto

UNIVERSIDAD LABORAL	
CEI UNIARTE	97
COLMENAR	79

• **CEI UNIARTE:** Arévalo (1), Rodríguez (11), Gálvez (15), Rejón (16) y Fábrega (16) -cinco inicial-, Días (15), Rocha (4), Zozaya (14), Martín (5)

• **COLMENAR:** García (21), Bolívar (3), Juárez (27), León (17) e Izquierdo (10) -cinco inicial, Estrada, Crespo (1), Castro.

• **ÁRBITROS:** Sanz y Hernández

• **PARCIALES:** 17-18, 22-25, 17-11, 41-25

• **INCIDENCIAS:** Partido corresopndiente a la vigésimoséptima jornada del Campeonato de Liga EBA. Alrededor de 250 espectadores.

Imagen de archivo de un partido de CEI Uniarte esta temporada — David Pérez

LA TRIBUNA
Toledo

El CEI Uniarte aseguró ayer prácticamente la permanencia para el año que viene en la Liga EBA. Los toledanos se impusieron justamente a un Colmenar que no dio su brazo a torcer en ningún momento y ya distancian en cuatro victorias a los madrileños, sus inmediatos perseguidores, por lo que, a falta de nueve jornadas, en la Universidad Laboral el triunfo se celebraba casi como la consecución de la permanencia matemática. El partido fue un auténtico toma y daca en el que primó el esfuerzo físico sobre la calidad. CEI sólo pudo despegarse en un formidable último cuarto.

RUEDA DE PRENSA

OBJETIVO CUMPLIDO
Con la victoria de ayer, CEI Uniarte asegura prácticamente su permanencia en Liga EBA un año más

ÚLTIMO CUARTO
Los toledanos sólo consiguieron despegarse en un espectacular último cuarto, con un parcial de 41-25

DISTANCIA
Los toledanos, una vez conseguida la victoria de ayer, distancian a Colmenar ya en cuatro victorias

FÚTBOL SALA

5-3: Bargas consiguió abrir al final el cerrojo del Jerez

LA TRIBUNA
Toledo

Bargas Lopsan consiguió imponerse ayer a un Jerez que llegó a Toledo dispuesto a todo por sacar algo positivo. Los andaluces renegaron desde el primer momento de la posesión de la pelota y se dedicaron a dejar jugar a Bargas y a esperar a los toledanos en su propio campo, para salir a la contra. La fórmula resultó durante el primer tiempo, que finalizó con 1-1. Y parecía que en la segunda mitad sucedería lo mismo. De hecho, los aficionados se levantaban un minuto antes de concluir con la certeza de que el empate a tres sería definitivo. Pero Bargas consiguió dos goles en el último minuto y se alzó con una victoria merecida.

KÁRATE

Torneo-Exhibición en la Escuela Central de Educación Física

Ayer se celebró en el pabellón cubierto de la Escuela Central de Educación Física de Toledo, un Torneo-Exhibición de Kárate, en el que participaron los alumnos de la Escuela del Patronato Municipal. La exhibición, que comenzó alrededor de las 16.00 horas y concluyó pasadas las 18.30 horas, fue presenciada por un gran número de público, mayoritariamente familiares de los participantes, que consiguieron llenar el pabellón de la ECEF.

FÚTBOL SUB 17

CLM vence a Cantabria y se jugará la segunda fase ante Cataluña

EFE
Barcelona

Castilla-La mancha logró ayer un importante triunfo ante Cantabria por 2-0, equipo que venía de ganar ayer al anfitrión Cataluña, que será el rival mañana de los regionales, con lo que se coloca actualmente con seis puntos totales, sumados los de la primera fase, pero para aspirar a pasar a la siguiente fase del Campeonato de España de Selecciones Territoriales tendrá que ganar hoy a Cataluña.

El partido estuvo casi siempre controlado por los regionales, pero el primer gol no llegaba hasta el minuto 34, por parte de Josete, que al menos hasta el descanso les dio tranquilidad.

Cantabria se queda pronto con un jugador menos, lo que posicionalmente daba ventaja a los castellano-manchegos, que no obstante no pudieron lanzar nunca "las campanas al vuelo", porque los cántabros seguían buscando el empate con empeño. Pero el control del equipo regional le dio los frutos adecuados y ya cuando el partido entraba en una curva descendente de juego, Carlos lograba el segundo gol (m. 70), que aseguraba el partido.

FÚTBOL SUB 15

2-0: la selección regional debuta con victoria ante Cantabria

EFE
Barcelona

Castilla-La Mancha debutó ayer con victoria en el Campeonato de España de Selecciones Territoriales de Fútbol 11, categoría sub-15, sin que el equipo regional pasara muchos apuros para anotarse la victoria por 2-0 ante Cantabria, idéntico resultado que el cosechado por los sub 17.

Los regionales comenzaron muy centrados y bien asentados en el campo, logrando su primer gol cuando pasaba la mitad de la primera parte, lo que les dio cierta tranquilidad en el desarrollo posterior del partido, aunque no plasmara sus ocasiones, como su rival, en goles. Tras el descanso, llegaron los minutos de mayor zozobra de los castellano-manchegos, que veían como, aunque el control del partido era suyo, los cántabros no renunciaban ni mucho menos a igualar, e incluso ganar, el partido, y la ventaja era escasa todavía. Esta incertidumbre se mantuvo casi hasta el final, ya que CLM no logró asegurar su triunfo, con un segundo gol, hasta que se entraba en los minutos de descuento.

M.C.D.2022

Federico Martín Bahamontes ● EX CICLISTA

Ganador del Tour de Francia en 1959. Seis veces vencedor del Premio de la Montaña. Federico Martín Bahamontes, "el águila de Toledo", será proclamado mañana lunes en la Diputación Provincial "Hijo Predilecto de Toledo". El vicepresidente del Gobierno y ministro del Interior, Mariano Rajoy, estará, entre otras importantes personalidades, en el acto. Bahamontes, profeta en su tierra, recibe un nuevo reconocimiento a su trayectoria ciclista.

"Nadie ha superado aun lo que yo logré"

RUBÉN-MARTÍN
Toledo

Sin falsa modestia. Federico Martín Bahamontes está convencido de que nadie ha conseguido superar lo que él logró como corredor. Ganador del Tour en 1959, seis veces campeón de la montaña en la ronda gala, vencedor de diez etapas en el Giro, el "águila de Toledo" -apodo por el que se conoce a Bahamontes en el mundo del ciclismo- ve muy difícil que alguien alcance sus logros, "no creo que nadie supere mis éxitos", asegura.

Más cuatro décadas después de su triunfo en el Tour, y con el título de "Mejor deportista castellano-manchego del siglo", Bahamontes recibe uno de los homenajes más grandes que puede recibir un deportista toledano, ser nombrado "Hijo Predilecto de la Provincia". Hasta el vicepresidente del Gobierno y Ministro de Interior, Mariano Rajoy, ha confirmado su presencia al acto que se desarrollará mañana lunes en la sede de la Diputación Provincial.

Pregunta: ¿Qué supone recibir un galardón tan importante como es el de 'Hijo Predilecto de Toledo'?

Respuesta: Pues supone una gran alegría, sobre todo porque el homenaje se realiza cuando todavía estoy vivo y así puedo disfrutar de él. Es un recordatorio que no se olvida; celebrar estas cosas es lo mejor que le puede pasar a uno.

P: Este premio reconoce una trayectoria, un palmarés...

R: Creo que sí. Lo cierto es que nadie ha superado aun lo que yo logré y creo que será muy difícil que alguien lo consiga ya. Aunque no debo ser yo quien lo diga, mi palmarés está ahí. He ganado el Tour, seis veces el premio de la montaña, el maillot de la combatividad, diez etapas en el Giro...

P: De sus palabras se desprende que el ciclismo le ha dado mucho a Federico Martín Bahamontes...

R: Pues fíjate. Me ha dado el dejar de pasar penalidades y la condición social que tengo ahora. Todo el mundo me respeta. Y no sólo eso, sino que también me aprecian aun. Con decirte que aun recibe cuatro o cinco cartas a la semana de personas de todo el mundo que me piden un fotografía.

IMAGEN DE TOLEDO

P: El reconocimiento que le tributa Toledo, ¿es también una recompensa por el hecho de que usted haya llevado el nombre de la provincia por todo el mundo?.

R: Claro que sí. Antes, cuando la gente cruzaba la frontera y decían que venían de Toledo, les decían: 'Ah, sí, de donde es Bahamontes'. He contribuido a dar a conocer mi tierra al resto del mundo.

P: ¿Quién ha sido el ciclista más grande de todos los tiempo para Federico Martín Bahamontes?

R: Fausto Coppi, sin duda. Ni Eddy Merckx, ni Hinault, ni Jacques Anquetil, ni Miguel Indurain-con todos mis respetos para Miguel-. Yo me quedo con Coppi, puesto que los triunfos en aquellos años tenían más mérito que ahora. Los medios eran mucho, muchísimo peores. Además, nosotros acabábamos el Tour de Francia y estábamos tres meses corriendo a diario. Ahora los corredores se preparan todo el año para una carrera.

P: ¿Quiénes son sus favoritos dentro del pelotón actual?

R: A mí me gusta mucho Óscar Sevilla. Creo que está muy bien. Lo que sí le diría, a él y a todos los corredores que empiezan, es que antes de marcharse a un equipo extranjero, en el que les van a pagar mejor, deben hacerse un nombre en sus equipos. Deben hacerse grandes aquí antes de marcharse.

De los demás, creo que Amstrong, de momento, no tiene rival.

P: Van estar junto a usted en el homenaje amigos, ex-compañeros y personalidades muy importantes.

R: Sí, y esto es un motivo de satisfacción para mí. Que gente como Rajoy o el secretario de la Federación Española de Ciclismo se acerquen a mi homenaje es un gran orgullo para mí. Además se que al Ministro de Interior le gusta mucho la bicicleta.

VUELTA A TOLEDO

P: ¿Hay ya recorrido para la Vuelta a Toledo de este año?

R: Todavía tengo que cerrar una etapa y, hasta ese momento, no diré por dónde va a transcurrir el resto del recorrido. En todo caso sí te puedo adelantar que la última etapa saldrá de Gálvez para terminar en la capital. Además, en el cartel anunciado se va a incluir una rueda de bicicleta con 36 radios y en cada uno estará escrito el nombre del ganador de cada una de las 36 ediciones disputadas.

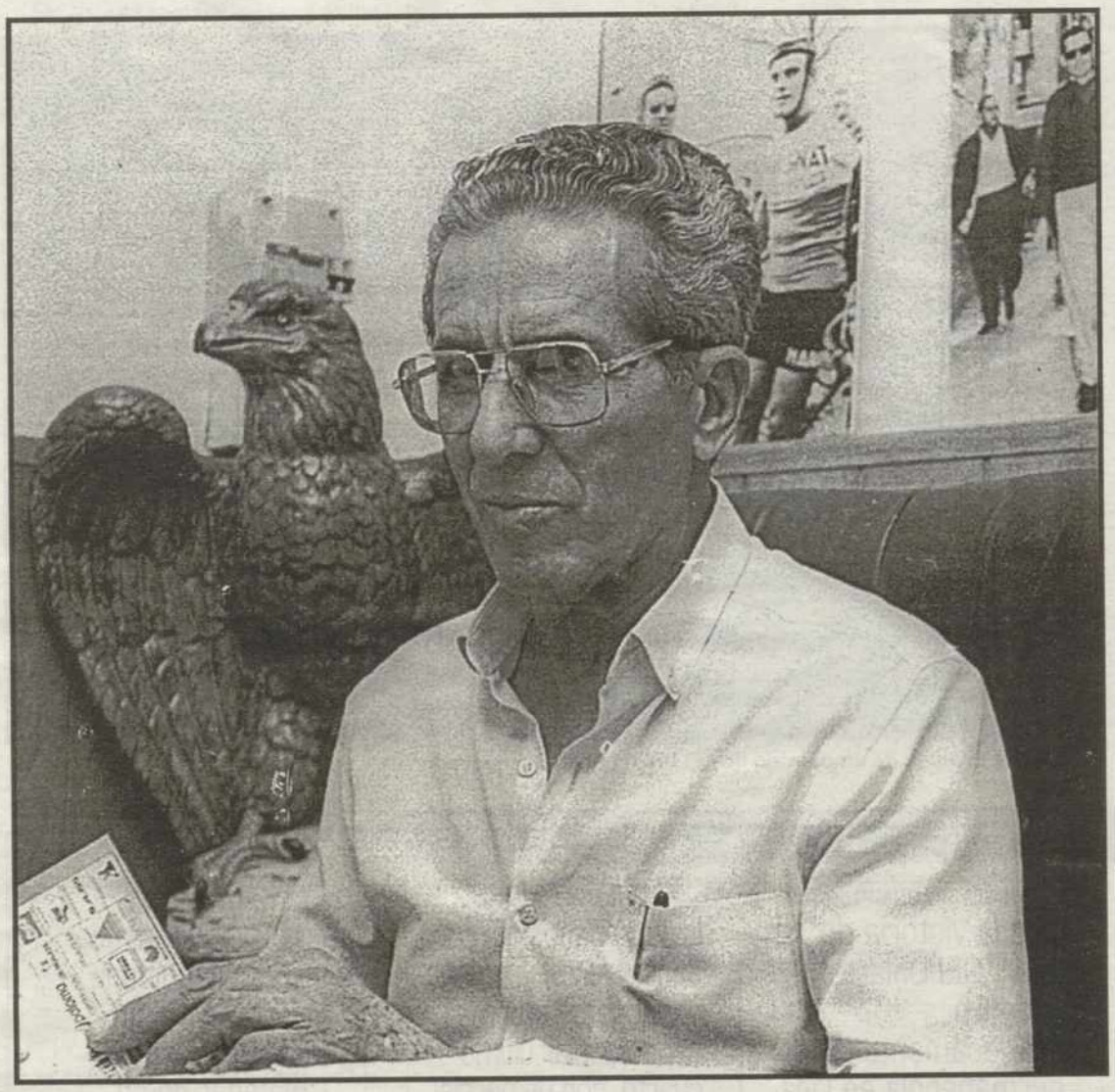

Federico Martín Bahamontes, ex ciclista toledano, en una imagen de archivo — Yolanda Lancha

> "Ni Merckx, ni Hinault, ni Anquetil, ni Indurain. Para mí, el corredor más grande de todos los tiempos fue Fausto Coppi"

> "Nombrarme hijo predilecto de la Provincia de Toledo es el reconocimiento más grande que me han hecho"

> "Ahora mismo no hay nadie en el pelotón internacional que sea capaz de ganar a Amstrong"

> "Aun recibo cuatro cinco cartas a la semana de todo el mundo para pedirme una fotografía"

▼ DOPPING

"Los medios de comunicación también son culpables"

La polémica sobre el uso de sustancias prohibidas para mejorar el rendimiento ha salpicado al mundo del deporte en general y al del ciclismo en particular. Aun están recientes en nuestras retinas las imágenes de los famosos "vampiros" asaltando por sorpresa las concentraciones de los equipos en el Tour de Francia, los plantes de los corredores, o las detenciones y sanciones por dopaje. Richard Virenque, Marco Pantani, Lance Amstrong, los nombres más importantes del pelotón internacional se han visto relacionados con el consumo de sustancias dopantes. Federico Martín Bahamontes considera que los medios de comunicación tienen gran parte de culpa en el aumento del consumo de sustancias dopantes. "Los medios de comunicación hacen una publicidad exagerada de todo lo relacionado con el dopping. Muchas veces los corredores lo prueban sólo para comprobar si les funciona a ellos, después de haberlo visto en algún medio". Para el ex-ciclista toledano, se está planteado un grave problema en este asunto. "A Amstrong le dejan tomar sustancias prohibidas por su enfermedad, por lo que no parte en igualdad de condiciones que el resto de sus compañeros". Asimismo, Bahamontes asegura que "Pantani es un buen escalador, pero no gana nada desde que comenzaron las sospechas de que se dopaba. Desde entonces no se oye que haya ganado nada", sentencia el toledano.

M.C.D.2022

SEGUNDA DIVISION B • VALENCIA B – TALAVERA CF

El Talavera encontró la victoria

Los blanquiazules saborean el triunfo en el feudo del Valencia B tras nueve jornadas sin ganar

PATERNA	
VALENCIA B	0
TALAVERA	1

• **VALENCIA B:** Rangel, Diego Alegre, Tena, Sanjulián, Víctor Pereira (m.83 Carlos Pérez), Albiol, Enguix, Borja (m.69 Richard), Jandro, Javi Sánchez (m.51 Caseiro) y Sergio González.

• **TALAVERA:** Duro, Carmona, Tornero, Gonzalo, Polo, Joan (m.76 Carlos Flores), Casañ, Rafa Fernández, Morilla, Pedro (m.76 Roberto Jimenez) y Toni (m.80 Roberto Hernández).

• **ÁRBITRO:** Lozano Segado (Murcia). Expulsó en el minuto 74, por doble cartulina amarilla, al visitante Rubén Tornero. Mostró cartulina amarilla a los jugadores del Valencia B Diego Alegre, Sanjulián y Enguix y a los futbolistas del Talavera Joan, Rafa Fernández y Carlos Flores.

• **GOLES:** 0-1. Min. 25.Pedro, de penalti.

• **INCIDENCIAS:** Partido correspondiente a la vigésimo novena jornada de Liga en el Grupo III de Segunda División B disputado en el Municipal de Paterna.

Rubén Tornero tuvo ayer una reaparición agridulce ya que fue expulsado VIADERO

LA TRIBUNA
Talavera

El Talavera logró ayer la victoria que se le ha resistido durante nueve jornadas y lo hizo, además, en el campo del segundo clasificado, el Valencia B, un hecho que da más importancia aún a este importante triunfo de los blanquiazules. Fue una victoria sufrida y muy bien trabajada por los hombres de Bernabé que se fraguó en el minuto 25 al transformar Pedro un penalti cometido sobre Morilla.

Este tanto desconcertó a los jóvenes del filial valencianista que, antes del tanto visitante, habían dado varios avisos: el primero a los 26 segundos de partido cuando Jandro se encuentra con un balón en el área y su disparo flojo y raso se marcha directamente fuera. Poco después, en el minuto 9, Tena envía por encima de la portería un remate de cabeza y en el 18, quizás la oportunidad más clara, Alegre da un pase atrás de Borja que remata a puerta y la jugada se salda con una buena intervención del cancerbero Duro.

Estos envites del rival no descompusieron a un Talavera al que se le veía seguro en todo momento y que, además, desarrollaba un partido muy completo en todas las líneas.

Los blanquiazules, antes de su gol, protagonizaron también una ocasión cuando en el minuto 12, Morilla avanza por la izquierda y busca el pase a Toni pero el defensa Sanjulián se anticipa y aborta el peligro.

El Talavera se marchó al descanso con ventaja en el marcador pero con la certeza de que el Valencia B no estaba dispuesto a entregar el partido.

Así sucedió, en la segunda parte los locales buscaron una y otra vez el tanto del empate aunque, más bien a la desesperada, porque no se podían permitir el lujo de una segunda derrota consecutiva después de perder la jornada anterior en el feudo del Conquense.

Pero los blanquiazules estuvieron muy atentos en todo momento, prueba de ello, es que en el minuto 62, Caseiro remata un balón de González ante la salida de Duro y es Casañ quien, bajo palos evita el gol valencianista.

Está claro que el Talavera no se puede permitir conseguir una victoria sin sufrir ningún contratiempo y este partido no iba a ser una excepción: Rubén Tornero vio en el minuto 74 la segunda cartulina amarilla y dejó a su equipo con diez; mala suerte tuvo el canterano que, por cierto, volvía al once titular en este encuentro tras muchas jornadas de ausencia.

El técnico reaccionó rápido y dos minutos después ya estaban sobre el terreno de juego Carlos Flores y Roberto Jiménez en sustitución de Joan y Pedro. Cambió el esquema del Talavera: jugó con tres centrales Carmona, Roberto Jiménez y Gonzalo, con Carlos Flores y Polo por los laterales, tres hombres en el centro del campo Rafa, Casañ y Morilla y arriba Toni aunque luego fue sustituido por Roberto Hernández.

Al final, el Talavera consiguió una victoria que supone un gran respiro no sólo por su clasificación en la tabla, sino porque ya pesaban nueve jornadas sin ganar, máxime teniendo en cuenta que en los últimos partidos los blanquiazules habían jugado mejor y creado ocasiones aunque con poco fruto.

EL TERMÓMETRO

LO MEJOR
La victoria del Talavera, la primera de una segunda vuelta que ha consumido ya diez jornadas

LO PEOR
La expulsión de Rubén Tornero, quien volvía al once tras muchas jornadas de ausencia

LA CLAVE
La claridad de ideas y seguridad del Talavera y el acierto de Pedro en el lanzamiento de penalti

EL PROTAGONISTA DEL PARTIDO

PEDRO DIAZ MUÑOZ
Delantero
Nacido el 18-06-1977
Equipos anteriores: Talavera CF y Torpedo 66
Goles esta temporada: 4 tantos

Pedro marcó de penalti el tanto de la victoria

El destino ayer de Pedro era marcar el tanto de la victoria del Talavera en el complicado feudo del Valencia B, en un partido donde todo el equipo hizo un partido notable. Fue en el minuto 25 cuando transformó una pena máxima tras el penalti cometido sobre Morilla. Desde luego, Pedro sigue aprovechando sus entradas en el once titular y ayer dio un motivo más para ello con su cuarto gol en el presente campeonato. Quizás los blanquiazules ganaron en el partido donde menos ocasiones de gol crearon con respecto a los últimos encuentros pero el fútbol tiene estas curiosidades y contradicciones.

FUTBOL

El entrenador del Torpedo asegura que el "Puertollano no se entera"

LA TRIBUNA
Talavera

Javier Rosado, técnico del Torpedo 66, aseguró que el "Puertolano no se entera" en alusión a la impugnación realizada por el club manchego, que denunció al Juez Unico de Competición la alineación indebida de Israel Blanco en el partido que ambos conjuntos disputaron el pasado domingo y que se saldó con la victoria de los cebollanos por 0-1. Aseguró que "los rectores del Puertollano no se enteran. Israel podía jugar en Puertollano y por eso fue alineado. Ya se le comunicó al Puertollano al finalizar el partido, pero ellos insistieron en que se reflejara en el acta que mi jugador estaba sancionado y no podía ser alineado".

Javier Rosado explicó que "Israel fue expulsado ante el Torrijos al entender el árbitro, como así reflejó en el acta, que el jugador era el último y que con esa falta interrumpía una ocasión manifiesta de gol.

Como el partido ante el Torrijos fue grabado por la televisión, solicitamos el vídeo del partido y presentamos ante el Comité de Apelación el recurso oportuno". "El Comité nos comunicó oficialmente el viernes que, tras visto el vídeo, se aceptaba nuestro recurso y por ello se dejaba sin sanción al jugador".

FUTBOL

La Unión afronta hoy un partido vital frente al Cabanillas

LA TRIBUNA
Talavera

La UD Talavera recupera a cuatro futbolistas para el importante partido que disputará hoy, a partir de las cuatro y media de la tarde, en el Municipal del Barrio de Santa María, ante el Cabanillas, también metido de lleno en la zona baja de la tabla clasificatoria. Javier Rodríguez, técnico de la Unión, recupera a Juan, Cuqui, Francisco y Sergio Fernández, que ya cumplieron sus sanciones, por lo que sólo tiene en el dique seco a Sergi, con un partido de sanción, Ortiz, al que le quedan dos y Gorrilla, que todavía no se ha recuperado de un esguince de tobillo. La Unión podría jugar con Jesús, Oliver, Josito, Roberto y Juan, Francisco, Jandri, Sergio Fernández, Rubén o Salinero, Cuqui en la media punta e Iván como hombre más adelantado.

M.C.D.2022

GUIA DE SERVICIOS TOLEDO

BARES - CAFETERIAS

SCORPIONS
C/. Matias Moreno, 10
Teléf. 925/212556

NUEVA ORLEANS
Avda. Barber, 8
Teléf. 925/216961

SABORES II
Trav. Estación de Autobuses, 1
Teléf. 925/227869

LATINA
Plaza de Cuba, 4
Teléfs. 925/227208 -256451

BURGUER WELTI
Trav. Maestro Espaderos, s/n
Teléf. 925 25 41 18

MESON CASA TOMAS
C/ Brive, 4 - Toledo
Teléf. 925 22 32 87

CAFE BAR TRIVIÑO
Cardenal Tavera
Teléf. 925 25 40 33

CAFETERIA-PUB LA RONDA
Rda. Buenavista, 23
Teléf. 925 25 56 48

Bar Café TONI
Alberche, 19
Teléf. 609 03 85 69

CAFE BAR ALMENDRO
Telf.: 925 216 135
SANTA BARBARA
Toledo

CASON DE LOS LOPEZ DE TOLEDO
C/. Silleria, 3
Teléf. 925/254774

LA CATEDRAL
C/. Nuncio Vijo, 1
Teléf. 925/224244

EL TROCADERO
Av. Reconquista, 10
Teléf. 925/220002

BAR RTE. BACUS
Trvía. Descalzos, 1
Teléf. 925/250164

Mesón JARA y TOMILLO
C/. Río Estenilla, 19
Teléf. 925/240824

RESTAURANTES

LA ABADIA
Pl. San Nicolás, 3
Teléf. 925/251140

EL CHULETERO
Ctra. Avila, Km. 3,500
Teléf. 925/210062

Restaurante
Taberna Gótica
C/ Marqués de Mirabiguerra, 10
Tel.: 925 25 28 20
45003 TOLEDO

CAFÉ-BAR SIRIS
Gran Terraza de Verano
Cocina Casera
Pza de Barrio Nuevo, 2
Tfno: 925.25.44.00

CLINICAS

CLINICA DENTAL DRA. M. AGUILAR
Donantes de Sangre, 1 - 1º B
Teléf. 925/256790

CENTRO DE DIAGNOSTICO RECOLETAS
Av. de Auropa, 8
Teléf. 925/252131

CIRUGIA DEL PIE
Huerfanos Cristinos, 1
Teléf. 925/253945

RESIDENCIAS 3ª EDAD

MONTEALEGRE
C/. Toledo, 4 Urb. Las Nieves
NAMBROCA
Teléf. 925/278866

CENTRO RESIDENCIAL TOLEDO
Ctra. Madrid-Toledo, Km. 64,400
Teléf. 925/222230

La Tribuna de Toledo
Tu publicidad más rentable

HOTELES

DOMENICO
Cerro del Emperador, s/n
Teléf. 925/280101

HOTEL BEATRIZ
Ctra. Avila, Km. 2,750
Teléf. 925/222211

CIUDAD DE TOLEDO
Ctra. del Valle, 15
Teléf. 925/285125

VARIOS

GIMNASIO INTEGRAL
Av. Boladiez, 25
Teléf. 925/234114

GRUPO RUIZ UNAUTO
C/.Jarama, s/n
POLIGONO INDUSTRIAL
Teléf. 925/232210

ARMERIA EL 20, S.L.
Paseo de la Rosa, 32
45006 TOLEDO
Telf.: 925 226 660
Móvil: 667 750 939

OPTICA VISION 2000
C/ Méjico, 10
Telf.: 925 253 128
TOLEDO

M.C.D.2022

BOLSA DE TRABAJO

INSALUD. Precisa Celadores, Aux. Administrativos, Auxiliar de Enfermería, Personal Laboral (Limpieza, cocina, almacén, fontaneros, albañiles, electricistas). Prepárate para trabajar. Infórmate 900 240 250

AYUNTAMIENTOS Y CORPORACIONES LOCALES, precisan personal para Aux. Administrativo, Conserjes, Porteros, Ordenanzas, Alguaciles, Electricistas, Fontaneros, Albañiles, Conductores... Prepárate para trabajar. Infórmate 900 240 250

ACCEDE A BANCOS Y CAJAS DE AHORRO. Prepárate para trabajar con BUP, COU, FPII, Diplomados, o Licenciados. Infórmate 900 240 250

GESTOR INMOBILIARIO. . Obtén tu carnet profesional. Prepárate para trabajar. Infórmate 900 120 150

JUZGADOS. Trabaja como Agente judicial o Auxiliar de Justicia. Sueldo aprox. 165.000 ptas. Prepárate para trabajar. Infórmate 900 240 250

AUXILIAR BIBLIOTECAS Y ARCHIVOS. Requisito: Graduado Escolar. Trabaja en Ayuntamientos, Diputaciones, Museos... Prepárate para trabajar. Infórmate. 900 240 250

BOMBERO. Prepárate para trabajar en Ayuntamientos o Diputaciones. Infórmate 900 240 250

TRANSPORTISTA. Próxima convocatoria para obtener el Permiso de Capacitación Profesional. Infórmate 900 240 250.

VISITADOR MÉDICO. Sueldo superior a 300.000 ptas/mes (bolsa de trabajo). Prepárate para trabajar. Infórmate 900 120 150.

IMPORTANTE GRUPO NACIONAL EN PROCESO DE EXPANSIÓN, SELECCIONA PARA SU FÁBRICA EN CUENCA:

ANALISTA DE LABORATORIO INDUSTRIAL

Buscamos una persona con cualificación técnica (FP II técnico en laboratorio), para la realización de análisis físico. Mecánicos de nuestro producto, su incorporación será en un laboratorio de una fábrica industrial. Es aconsejable una experiencia de dos tres años en puesto similar (no limitativo) siendo necesario que la persona posea iniciativa, capacidad organizativa y éste acostumbrada a trabajar en equipo.

Los interesados pueden enviar su solicitud urgentemente al apartado de correos 125 de Cuenca

SE NECESITA PERSONAL PARA LA VENTA DE MUEBLES EN SONSECA

Interesados llamar al teléfono móvil

650 98 67 64

BOLSA DE SERVICIOS

AYUDA DE EMERGENCIA a EL SALVADOR

PAZ y DESARROLLO

902 114 494

(Coordinación de la Campaña)

Tras el terremoto de El Salvador debemos reconstruir 2.500 viviendas en Usulután y La Unión

Necesitamos tu ayuda

Las aportaciones podrán realizarse en la siguiente cuenta:

Asociación Paz y Desarrollo, Terremoto El Salvador

Entidad: La Caixa **Nº de cuenta: 2100 / 1887 / 72 / 0200028800**

37.863,76 euros 6.300.000 ptas. 3 habitaciones, exterior, calefacción, ascensor, 2 terrazas, despensa. Mínima entrada Tfno: 619 05 72 80

URB. PRIVADA . 51.086,03 euros (8.500.000 ptas) 3 habitaciones, calefacción, ascensor, garaje, piscina, jardín. Tfno: 925 22 85 36

CASA 250 m2, 30.050,61 euros (5.000.000 ptas) 4 habitaciones, calefacción, patio, garaje. Facilidades de Pago. Tfno. 619 05 72 50

CHALET 84.141,69 euros (14.000.000 ptas), 4 habitaciones, 2 baños, buhardilla. Calefacción, garaje, mínima entrada. Tfno: 925 22 85 36

VENDO PISO Palomarejos. 47.479,96 euros (7.900.000 ptas), 3 hab. exterior. calefacción. Abstenerse intermediarios. Tfno: 619 05 72 50

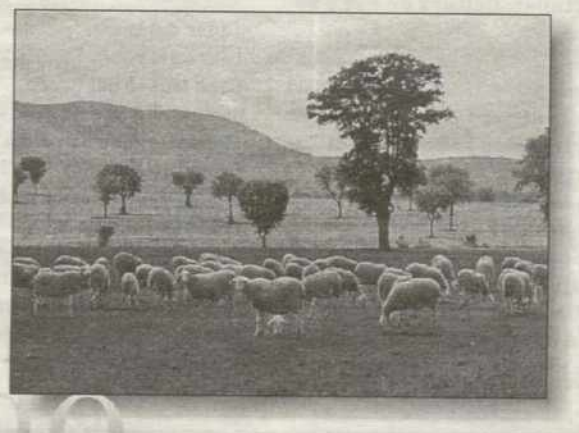

Consumiendo productos de nuestra tierra ayudamos a nuestras empresas e invertimos en nuestro futuro.

Es un mensaje de

La Tribuna de Toledo

DIARIO INDEPENDIENTE

M.C.D.2022

CITAS CULTURALES

MÚSICA

■ Réquiem en Re Menor, de Mozart
Domingo 17 de marzo, 20:30 horas, en el salón de actos de CCM, calle Talavera, por la Orquesta Filarmónica de Cámara de Pardubice y Coro de Cámara de Praga.

■ "Lucas Quintet"
Domingo 17, 22:30 horas, concierto en el Irish Pub O'Briens con motivo de la fiesta de San Patricio.

■ "Nancho Novo y los castigados sin postre"
Lunes 18, 23 horas, concierto del actor y rockero con su banda que presentarán en "El Pícaro" su segundo disco "Con mucha suavidad".

■ "Saltamontes melancólicos"
Viernes 22, 23:00 horas, concierto de rock del grupo albaceteño en "El Pícaro".

CINE CLUB

■ "El silencio tras el disparo", de Volker Schlöndorff
Martes 26 de marzo, con pases a las 19 y 22 horas, en el salón de actos de CCM, calle Talavera.

■ "Inocence", de Paul Cox
Martes 2 de abril, 19 y 22 horas.

FESTIVAL "T+T"

■ "Manifiesto", por la Compañía "Tongo"
Sábado 16, 22:00 horas, humor en todas sus vertientes en la sala de la Posada de la Hermandad.

■ "Dibujando bichos", por la Compañía Escuela Teatro Rojas
Domingo 17, 18:00 horas, obra de teatro infantil basado en el cuento de Gioconda Belli "La historia de la creación de las mariposas".

BIBLIOTECA ALCÁZAR

■ Tertulias: Cultura de Paz y Sociedad
Viernes 15, 19 horas, "Las redes de Solidaridad Internacional", en la Sala de Conferencias.

■ Tertulias en idiomas, en el Torreón de Encuentro y Debate
Todos los miércoles, de 19 a 20:30 horas, tertulias de inglés.
Todos los jueves, de 19 a 20:30 horas, tertulias en francés.

■ Talleres creativos y de iniciación a informática e internet
Todos los sábados, para niños.

CINES

TOLEDO

MULTICINES MAYORAL

SALA A
HABLE CON ELLA 17:00, 20:00 y 23:00
SALA B
MOTHMAN LA ÚLTIMA PROFECÍA 17:00, 20:00 y 23:00
SALA C
ATANDO CABOS 17:00, 20:00 y 23:00
SALA D
YO SOY SAM 17:00 y 20:00
DESDE EL INFIERNO 23:00

MULTICINES Mª CRISTINA

SALA 1
PETER PAN 16:15, 18:30, 20:45 y 22:50
SALA 2
ROLLERBALL 16:45
MULHOLLAND DRIVE 19:45 y 22:50
SALA 3
MONSTRUOS, S.A. 16:30, 18:35, 20:40 y 22:50
SALA 4
UNA MENTE MARAVILLOSA 16:45, 19:50 y 22:50

Miércoles, día del espectador: 500 pesetas.

TORRIJOS

MULTICINES BENIDORM

SALA A
MONSTRUOS S.A. 21:30
SALA B
PIEDRAS 21:45

Lunes y martes, precio reducido: 500 pesetas.

SANTA CRUZ DE LA ZARZA

LUNES 18
RATAS A LA CARRETERA 22:00
MARTES 19
RATAS A LA CARRETERA 18:00
VIDOCQ 21:00

TALAVERA

MULTICINES CALDERON

SALA 1
MONSTRUOS SA 17.30 - 20.00
OCEAN´S ELEVEN 22.30
SALA 2
EL LADO OSCURO DEL CORAZON 17.30
ANTIGUA VIDA MIA 20.00 - 22.30
SALA 3
ROLLERBALL 17.30 - 20.00 - 22.30

MULTICINES CINEBORA

SALA 1
HABLE CON ELLA 17.00 - 20.00 - 23.00
SALA 2
PETER PAN 17.00 - 19.00 - 21.00 - 23.00
SALA 3
UNA MENTE MARAVILLOSA 17.00 - 20.00 - 23.00
SALA 4
MOTHMAN, LA ULTIMA PROFECIA 17.00 - 20.00 - 23.00
SALA 5
DESDE EL INFIERNO 17.00 - 20.00 - 23.00
SALA 6
EL HIJO DE LA NOVIA 17.00 - 20.00 - 23.00

MONUMENTOS

TOLEDO

Museo de Santa Cruz
Miguel de Cervantes, 3. Tfno 925 22 10 36.
Museo de Arte Contemporaneo
Bulas viejas. 15. Tf. 925 22 78 71. En obras.
Museo de los Concilios
San Clemente , 4 Telf. 925 22 78 72
Taller del Moro.
Taller del Moro s/n. Telf. 925 22 71 15
Casa Museo del Greco
Samuel Leví 3. Telf. 925 22 40 46
Monasterio de San Juan Reyes.
Reyes Católicos.21 Telf. 925 22 38 03.
Museo de la F.Duque de Lerma.
Hospital de Talavera.Telf. 925 22 04 51
Museo de Sto. Domingo el Antiguo
Plza Sto Domingo el Antiguo Tfno: 22 29 30
Museo Sefardí -Sinag. del Tránsito
Samuel Leví 3 . Telf. 925 22 36 65. En obras.
Museo de Tesoro Catedralicio
Catedral. Arco del palacio. Telf. 925 22 22 41.
Parroquia de Santo Tomé
Plaza del Conde 1. Telf. 925 2560 98
Sinagóga Santa María Blanca
Reyes Católicos. 4 Telf. 925 22 72 57
Museo del ejército
Cuesta de Carlos V. Telf. 925 22 16 73

TALAVERA

Museo de Cerámica Ruiz de Luna.
San Agustín el Viejo, S/N. Telf. 925 44 20 00.

EL TOBOSO

Casa Dulcinea
José Antonio , s/n. Telf: 925 19 72 88

CONSUEGRA

Museo Arqueológico
(Plaza de España)

VILLACAÑAS

Museo de la Tía Sandalia
Telf. 925 16 04 28
Museo del Silo Telf 925 16 04 28

EXPOSICIONES

TOLEDO

Museo de Santa Cruz
* Muestra antológica, y en su mayoría inédita, de esculturas, pinturas y acuarelas de Joaquín García Donaire, hasta el 14 de abril.
* Muestra didáctica de Historia del Arte con la diversidad de fondos del museo.

"La Galería", calle Alfonso XII
* Exposición de fotos postales coloreadas datadas en torno a 1900 "Nostalgias del siglo XX", hasta finales de marzo.

Centro de Arte "Julián Simón", Plaza San Vicente
* Exposición de pintura permanente.

San Pedro Mártir
* Exposicion "Los Arzobispos de Toledo y la Universidad Española", hasta el Día de El Corpus.

Palacio de Benacazón
*Exposición de "Discípulos de Tomás Camarero", hasta el día 16 de marzo.
*Exposición Colectiva "Crearte", del 18 de marzo al 2 de abril.

Paseo de la Vega, "Vega Chica"
* Exposición "Glaciares. Ríos de hielo", hasta el 31 de marzo.

Mezquita de Tornerías
* Exposición "Rubén Navarro. Cerámicas", hasta el 17 de marzo.

Sala de Exposiciones de CCM, calle Talavera
* Exposición de pintura y manualidades de la asociación de amas de casa "La Luz", de Toledo.

Roca Tarpeya
* Exposición VI Bienal de Arquitectura Española. Hasta el próximo 2 de abril.

Sala Picasso de Caja Rural
* Exposición de óleos de Ingelmo Saiz, hasta el 16 de marzo.

Salas Velázquez y Greco de Caja Rural
* Exposición de pinturas de Mª Rosa Martínez Plaza, hasta el 16 de marzo.

Galería de "La Plata"
* Exposición de la artista Mariom Thime, hasta el próximo 13 de abril.

Galería Tolmo
* Exposición de pinturas y aguadas de Ernesto García Sanz, hasta el 10 de abril.

Centro Cívico de Buenavista
* Exposición fotográfica "Niños de la Guerra", organizada por Save the Children, hasta el próximo día 25 de marzo.

CONCURSOS Y CURSOS

■ Curso de interpretación ante la Cámara
Financiado por el Fondo Social Europeo y organizado por la Compañía de Teatro "Metabolé", se impartirá del 15 al 26 de abril en Ronda de Buenavista 29. Plazo de inscripción hasta el próximo día 22 de marzo. Para más información llamar al teléfono 925 27 88 51.

■ VI Certamen de los "Cuentos de las Cuatro Calles"
Organizado por Iniciativa Ciudadana y la Librería Hojablanca, el certamen establece las categorías de 6 a 8 años; de 9 a 11 años; de 12 a 14; y de 15 a 16 años. Los trabajos se deberán presentar antes del 12 de abril en mano o por correo en la Librería Hojablanca, calle Martín Gamero, 6, 45001, Toledo. Información en el Tf: 925 25 44 06.

■ Premios Ciudad de Toledo
Las obras se deberán presentar antes del día 26 de abril en el Ayuntamiento de Toledo. Para más información en el Tf: 925 26 97 00. Se podrán optar a los premios de temas Toledanos "San Ildefonso", de Teatro "Rojas Zorrilla", de Poesía "Rodrigo de Cota", de Novela Corta "Félix Urabayen", de Fotografía "Casiano Alguacil", Arquitectura "Sixto Ramón Parro", Periodismo "Santiago Camarasa", y Fotografía de Prensa "Eugenio Rodríguez".

■ Espíritu verde en la escuela
Convocado por Caja Castilla-La Mancha, está dirigido a actividades desarrolladas en los centros educativos durante el presente curso escolar que fomenten la investigación y conocimiento de aspectos tanto del medio urbano como del rural, para la conservación y mejora del medio ambiente. Las memorias de los trabajos se deberán presentar antes del 15 de abril a cualquier oficina de Caja Castilla-La Mancha o a la Obra Social y Cultural de CCM, en el Palacio de Benacazón, calle Recoletos, 1, 45001, Toledo.

TELEVISIONES LOCALES Y REGIONALES

TELE TOLEDO

08:00 Teletienda
12:30 Local de noche
15:00 Informatic punto com
15:30 Más que mascotas
16:00 El Debate (R)
18:00 TNT (R)
20:15 A Campo Abierto
21:00 Vida misionera
21:30 Sobre ruedas
22:00 La salud y la vida (R)
22:30 Película: "Cinco esquinas"
01:00 Teletienda

Teletoledo cambia su emisión al canal 40. Para consultas llamar al Tf: 925 25 04 42. El cambio es gratuito.

CANAL DIOCESANO

15:55 Magnificat
16:00 Querubines
17:00 Documental
18:00 Santa misa
19:00 La tierra de la esperanza
20:00 David TV
20:30 Memoria de un año
22:00 La familia de la noche
23:00 EWTN
23:55 Salve Regina y conexión EWTN

LOCALIA TELEVISIÓN

08:30 Local de cine (R)
09:00 Jaula de Pillos: Blinky Bill/ Albert, el quinto mosquetero/ Vida de perros/ El dragón salvaje/ Escalofríos
12:00 Local de Música
12:30 Tarzán, el señor de la jungla
13:30 Especial mundial de fútbol
14:00 World Sport
14:30 Con estilo: "América Sánchez"
15:00 La mirada de Anselmo
16:00 Cine: "Sola contra todos"
17:45 Cine: "Buscando justicia"
19:30 El Pretexto
20:30 "Salvattore Ferragamo"
21:00 Noticias Localia
21:30 Cine: Cuando me anamoro
23:30 Muy personal
00:30 Local de cine (R)

TVE-CLM

PROGRAMACIÓN NACIONAL

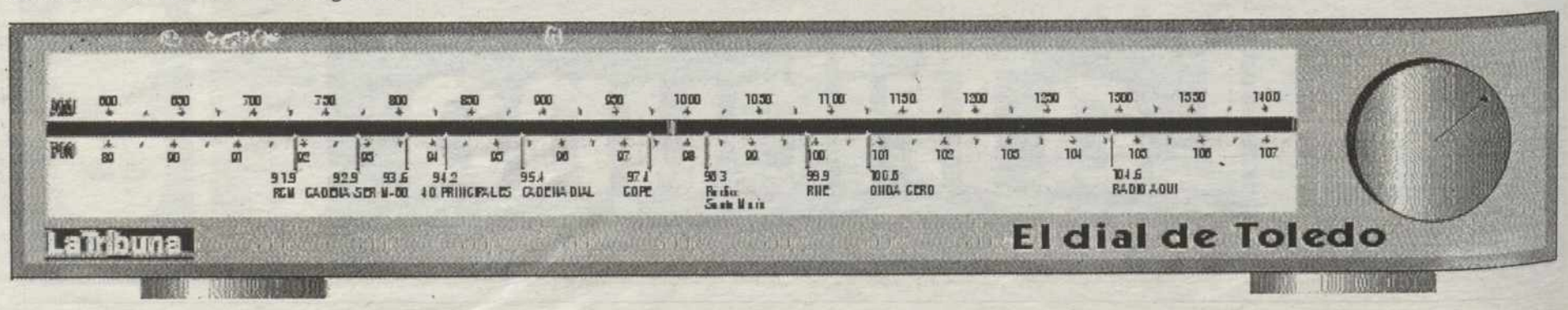

M.C.D.2022

■ EEUU/ESPAÑA

Endesa quiere vender o cerrar la televisión digital Quiero

EFE
Nueva York

El consejero delegado de Endesa, Rafael Miranda, afirmó ayer que no hay más tiempo que perder respecto a la cadena de televisión digital terrestre Quiero y que esta debe ser vendida inmediatamente, o liquidada si no hay comprador.

"Ya se le ha terminado el tiempo de espera. Creo que hay que venderla ya mismo, o en su caso cerrarla", declaró Miranda en rueda de prensa en Nueva York donde se encuentra explicando los resultados de la empresa a accionistas y analistas norteamericanos. Miranda no dio detalles sobre las negociaciones que se lleven a cabo para su adquisición, ya que la empresa estadounidense Anschutz había mantenido conversaciones con sus directivos para su posible compra.

Endesa es accionista en un 28 por ciento del consorcio Auna, propietario de Quiero TV, y del que también forman parte Retevisión, Amena, Telecom Italia, Unión Fenosa y, el SCH.

■ TVE GASPAR LLAMAZARES DENUNCIA EL "TALANTE AUTORITARIO" DEL PP

Blanco pide la dimisión del ministro portavoz

La anulación de la entrevista con Solana indigna a la oposición

EFE
Madrid

El secretario de Organización del PSOE, José Blanco, pidió ayer la dimisión del ministro portavoz del Gobierno porque, según él, Pío Cabanillas exigió ser entrevistado en el programa *Los desayunos de TVE* en lugar de Javier Solana, responsable de Política Exterior y Seguridad de la UE.

Blanco afirmó que el PSOE tiene "la certeza y la seguridad" de que Cabanillas llamó "a las 12 de la noche" del pasado jueves al director general de RTVE, Javier González Ferrari, para "exigir" su presencia en *Los Desayunos de TVE,* que tenía prevista para el viernes una entrevista con Solana con motivo del comienzo del Consejo Europeo de Barcelona.

El dirigente socialista, en declaraciones en el Palacio de Congresos de Madrid, a donde acudió para asistir a la clausura Congreso del sindicato UGT, añadió que, a su juicio, el ministro Portavoz "mintió" porque alegó que fue TVE la que le llamó para acudir al programa al no poder emitirse en directo la entrevista con Solana por problemas de su agenda, como igualmente se dijo en una nota difundida por el Ente Público.

José Blanco EFE

Para Blanco, el portavoz del Gobierno trató de "ocultar" con su participación en el programa de TVE el "éxito" de la diplomacia europea, que encabeza Javier Solana.

Por su parte, el coordinador general de IU, Gaspar Llamazares, denunció ayer la actitud "autoritaria" del Gobierno en RTVE por vetar la "pluralidad política" que hay en España y en Europa y anular la entrevista con el responsable de Política Exterior y de Seguridad de la UE, Javier Solana.

Llamazares opinó que la decisión del ente de sustituir a Solana por el ministro Portavoz del Gobierno, Pío Cabanillas, para intervenir en el programa *Los Desayunos de TVE* con motivo del comienzo de la cumbre de Barcelona, demuestra el "talante autoritario" del Partido Popular, "al que le es muy difícil aceptar que existan otras voces en la política española y europea".

En declaraciones a los periodistas durante la jornada de clausura del Congreso del sindicato UGT, el líder de IU lamentó el "retroceso político y moral" al que el Gobierno ha sometido a RTVE, al "no dejar a nadie estar en los medios de comunicación". Llamazares hizo estas manifestaciones poco antes de que el secretario de Organización del PSOE, José Blanco, pidiera la dimisión de Pío Cabanillas.

■ CONCURSO MISS

Expulsan a la representante de Alicante por mentir en la edad

EFE
Madrid

La candidata de la provincia de Alicante al Certamen Miss España 2002, Gema García Marcos, fue expulsada del concurso tras comprobarse que la edad que afirmó tener no se corresponde con la real y es superior a la máxima fijada en las bases del encuentro.

El asesor jurídico del certamen, José Manuel Gómez, explicó ayer que la joven le confirmó que tenía una edad superior a la que aportó inicialmente, "de ahí que, al incumplir la norma, sea expulsada". Gómez manifestó que la joven reconoció que no cumplía con la edad "cuando yo le informé de que la dirección del certamen tenía datos para pensar que la edad que dijo tener no era cierta –afirmó tener 24– y que, además, la que realmente tiene es superior a los 25 años, edad máxima fijada".

Telecinco emitirá esta noche la final delconcurso de belleza en el que será elegida la nueva miss España para el próximo año.

LOTERÍA NACIONAL

SORTEO DEL DÍA
16 DE MARZO DE 2002

Diez series de 100.000 billetes cada una

SORTEO 21/02

Lista acumulada de las cantidades que han correspondido a los números premiados, clasificados por su cifra final

Estos premios podrán cobrarse hasta el día 17 de junio de 2002, INCLUSIVE

0		1		2		3		4		5		6		7		8		9	
Números	Euros	Números	Euros	Números	Euros	Números	Euros	Números	Euros	Números	Euros	Números	Euros	Números	Euros	Números	Euros	Números	Euros
11800	1.200	11801	1.200	11802	1.920	11803	1.320	11804	1.200	11805	1.320	11806	1.200	11807	1.200	11808	1.200	11809	1.200
11810	1.200	11811	1.200	11812	1.320	11813	1.320	11814	1.200	11815	1.320	11816	1.200	11817	1.200	11818	1.440	11819	1.200
11820	1.200	11821	1.200	11822	1.560	11823	1.320	11824	16.800	11825	960.000	11826	16.800	11827	1.200	11828	1.200	11829	1.200
11830	1.200	11831	1.200	11832	1.320	11833	1.320	11834	1.200	11835	1.320	11836	1.440	11837	1.200	11838	1.200	11839	1.200
11840	1.200	11841	1.440	11842	1.320	11843	1.560	11844	1.200	11845	1.320	11846	1.200	11847	1.200	11848	1.200	11849	1.200
11850	1.200	11851	1.200	11852	1.320	11853	1.320	11854	1.200	11855	1.320	11856	1.200	11857	1.200	11858	1.200	11859	1.200
11860	1.200	11861	1.200	11862	1.320	11863	1.320	11864	1.200	11865	1.320	11866	1.200	11867	1.200	11868	1.200	11869	1.200
11870	1.200	11871	1.200	11872	1.320	11873	1.320	11874	1.200	11875	1.320	11876	1.200	11877	1.200	11878	1.200	11879	1.200
11880	1.200	11881	1.200	11882	1.320	11883	1.320	11884	1.200	11885	1.320	11886	1.800	11887	1.200	11888	1.200	11889	1.200
11890	1.200	11891	1.200	11892	1.320	11893	1.320	11894	1.200	11895	1.320	11896	1.200	11897	1.200	11898	1.200	11899	1.200
19800	600	19801	600	19802	1.320	19803	720	19804	600	19805	720	19806	600	19807	600	19808	600	19809	600
19810	600	19811	600	19812	720	19813	720	19814	600	19815	720	19816	600	19817	600	19818	840	19819	600
19820	600	19821	600	19822	960	19823	720	19824	600	19825	2.520	19826	600	19827	600	19828	600	19829	600
19830	600	19831	600	19832	720	19833	720	19834	600	19835	720	19836	840	19837	600	19838	600	19839	600
19840	600	19841	840	19842	720	19843	960	19844	600	19845	720	19846	600	19847	600	19848	600	19849	8.160
19850	240.000	19851	8.160	19852	720	19853	720	19854	600	19855	720	19856	600	19857	600	19858	600	19859	600
19860	600	19861	600	19862	720	19863	720	19864	600	19865	720	19866	600	19867	600	19868	600	19869	600
19870	600	19871	600	19872	720	19873	720	19874	600	19875	720	19876	600	19877	600	19878	600	19879	600
19880	600	19881	600	19882	720	19883	720	19884	600	19885	720	19886	1.200	19887	600	19888	600	19889	600
19890	600	19891	600	19892	720	19893	720	19894	600	19895	720	19896	600	19897	600	19898	600	19899	600
Terminaciones		Terminaciones		Terminaciones		Terminaciones		Terminaciones		Terminaciones		Terminaciones		Terminaciones		Terminaciones		Terminaciones	
		3971	3.000	5482	3.120	2253	3.120	6214	3.000	1825	4.920	476	600	6947	3.000	1208	3.000	2529	3.000
		201	600	452	720	2843	3.360	424	600	625	1.320	536	840	007	600	308	600		
		561	600	802	720	793	720			825	1.920	886	600			378	600		
		41	240	22	360	43	360			995	720	986	600			18	240		
				2	120	3	120			25	720	36	240						
										5	120								

ESTE SORTEO ADJUDICA 3.789.000 DÉCIMOS PREMIADOS POR UN IMPORTE TOTAL DE 84.000.000 DE EUROS

PREMIO ESPECIAL	FRACCIÓN	SERIE	PREMIO ACUMULADO
2.904.000 € Núm. 11825 PRIMER PREMIO	2.ª	8.ª	3.000.000 €

M.C.D.2022

BUTACA TV ● LAS PELÍCULAS DE HOY

POR SONIA IGLESIAS PLAZA

● MALA ★ REGULAR ★★ INTERESANTE ★★★ BUENA ★★★★ MUY BUENA ★★★★★ OBRA MAESTRA

UN POLICÍA Y PICO

TVE 1/15.55/COMEDIA ★

1992. Nacionalidad: Estados Unidos. Color. 93 minutos. Dirección: Henry Winkler. Intérpretes: Burt Reynolds, Norman D. Golden II, Ruby Dee.
Como muchos otros niños, Devon sueña con ser policía de mayor. Pero este, además, está convencido de que lo conseguirá y para ello utilizará todos los medios que encuentre a su alcance.

■ Una insoportable comedia infantil de policía duro y niño resabiado. Película sensiblera y tonta como pocas.

ALERTA MÁXIMA

ANTENA 3/16.00/ACCIÓN ★

1992. Nacionalidad: Estados Unidos. Color. 98 minutos. Dirección: Andrew Davis. Intérpretes: Steven Seagal, Tommy Lee Jones.
A bordo de un buque de guerra se celebra el cumpleaños del capitán. Aprovechando el relevo, unos terroristas se hacen con el control de la nave.

■ Steven Seagal rompe cuellos y brazos dirigido por el brioso Andrew Davis. Un producto terrible.

EL GRAN HALCÓN

TELE 5/16.30/ACCIÓN ★

1990. Nacionalidad: Estados Unidos. Color. 93 minutos. Dirección: Michael Lehmann. Intérpretes: Bruce Willis, Danny Ajello, Andie McDowell.
Un arrepentido ladrón sale de la cárcel después de haber permanecido diez años encerrado. Sale con buenas intenciones y con el deseo de cambiar radicalmente su anterior forma de vida.

■ Bruce Willis se enmarcó en un lujoso proyecto tan caro como vacío de todo contenido. Se salva por la presencia de Andie McDowell.

LA ESPADA DE DAMASCO

TVE 1/17.55/AVENTURAS ★★

1953. Nacionalidad: Estados Unidos. Color. 78 minutos. Dirección: Nathan Juran. Intérpretes: Rock Hudson, Piper Laurie, MacReady.
Un joven cuenta con su propia audacia y la ayuda de una espada mágica para salvar la vida de una bella princesa que ha sido secuestrada por unos malvados.

■ Se trata del típico producto exótico de la Universal, rodado en decorados con un lujoso technicolor y encantadoramente simple. Sin embargo, entretiene.

BLACKJACK

ANTENA 3/18.00/ACCIÓN ★

1998. Nacionalidad: Estados Unidos. Color. 91 minutos. Dirección: John Woo. Intérpretes: Dolph Lundgren, Kate Vernon, Phillip Mackenzie.
Un experto en lucha y el dominio de las armas ejerce como guardaespaldas. De esta manera su vida transcurre, más o menos, estable hasta que de manera inesperada recibe la visita de una niña.

■ Antes de su *Misión imposible 2*, el famoso director John Woo dirigió al pétreo Lundgren es en film de acción que resulta bastante cutre y aburrido.

FORREST GUMP

TM/21.30/MELODRAMA ★★★★

1994. Nacionalidad: Estados Unidos. Color. 136 minutos. Dirección: Robert Zemeckis. Intérpretes: Tom Hanks, Robin Wright, Gary Sinise, Mykelti Williamson.
Narra la historia de la vida de un lento Forrest Gump y su relación de amor no exactamente correspondido con la joven Jenny. Se cuentan también las experiencias accidentales de algunos de los personajes y la evolución de EEUU desde los años cincuenta hasta la guerra del Vietnam.

■ Fantástico producto de entretenimiento que demuestra que el uso de los mejores efectos especiales no está reñido con una buena película.

LA PROFECÍA IV. EL RENACER

ANTENA 3/00.15/TERROR ★

1991. Nacionalidad: Estados Unidos. Color. 93 minutos. Dirección: Jorge Montesi, Dominique Othenin-Girad. Intérpretes: Faye Grant.
Gene y Karen son una pareja de clase media que ha decidido adoptar a una niña huérfana, Delia. Al principio todo parece ir bien.

■ Tercera secuela de la saga de *La profecía*. Esta vez con una niña y un perro negro.

LUCKYTOWN BLUES

TVE 1/00.20/DRAMA ★

2000. Nacionalidad: Estados Unidos. Color. 97 minutos. Dirección: Paul Nicholas. Intérpretes: Kirsten Dunst, Vincent Kartheiser, James Caan.
Cansada de las continuas peleas que mantiene con su madre, Lidda abandona su pueblo natal para ir a Las Vegas en busca de su padre y ver qué tal le va con él.

■ Un telefilme escandalizante con un James Caan haciendo su eterno papel de jugador y pendenciero que tan bien se le da.

MALCOM X

LA 2/02.25/DRAMA ★★★

1992. Nacionalidad: Estados Unidos. Color. 194 minutos. Dirección: Spike Lee. Intérpretes: Denzel Washington, Angela Basset, Albert Hall.
Malcom nació en el año 1925 en la localidad de Omaha, en Nebraska,. Su padre, ministro baptista murió siendo él todavía niño y su madre acabó sus días en un psiquiátrico cuando el Ku Klux Klan incendió su casa.

■ Desmesurada macrobiografía del líder negro Malcom X.

20.000 LEGUAS DEL VIAJE...

TELE 5/02.30/AVENTURAS ★

1994. Nacionalidad: Estados Unidos. Color. 120 minutos. Dirección: Michael Anderson. Intérpretes: Richard Crenna, Ben Cross, Julie Cox, Paul Gross.
A finales del siglo XIX muchos barcos son atacados por una especie de ballena gigante. El profesor Aronnax, junto a su hija zoóloga y el arponero Ned, inicia una expedición para averiguar que extraño ser es el que ataca a los barcos.

■ Correcta recreación televisiva, originalmente una miniserie.
, de las aventuras escritas por Julio Verne. Bonita y efectiva.

LA SUGERENCIA

Alegato contra la pena capital

PENA DE MUERTE

TVE 1/21.55/DRAMA ★★★

1995. Nacionalidad: Estados Unidos. Color. Dirección: Tim Robbins. Intérpretes: Susan Sarandon, Sean Penn, Robert Prosky.
La Hermana Helen Prejean, monja católica dedicada a la educación en uno de los barrios más marginales de Nueva Orleans, contacta por correo con Matthew Poncelet, un joven que ha sido condenado a la pena capital por el asesinato de dos adolescentes. La monja luchará hasta el final porque la pena le sea redimida.

■ Se trata de un valiente y descarnado alegato contra la pena de muerte, a través de una historia que no se rinde a la comercilaidad. Tanto Sarandon como Penn rondan las perfección en sus respectivos papeles. También hay que quitarse el sombrero ante Tim Robbins.

TODAS LAS PELÍCULAS

Un policía y pico	15.55	ATve 1
Alerta máxima	16.00	Antena 3
El gran halcón	16.30	Tele 5
La espada de Damasco	17.55	Tve 1
Blackjack	18.00	Antena 3
Forrest Gump	21.30	TM
Pena de muerte	21.55	Tve 1
La profecía IV. El renacer	00.15	Antena 3
Luckytown blues	00.20	Tve 1
Malcom X	02.25	La 2
20.000 leguas de viaje submarino	02.30	Tele 5
Un verano para recordar	05.35	Antena 3

REFUGIADOS Afganos

Necesitan ayuda urgente

Banco Central Hispano: 0049 - 0001 - 51 - 2710070009
Banco Santander: 0049 - 6127 - 12 - 2810216509
Banesto: 0030 - 1001 - 39 - 0851300273
Banco Bilbao Vizcaya Argentaria: 0182 - 5906 - 89 - 0010001000
La Caixa: 2100 - 3317 - 13 - 2200095391

Información: 902 218 218
www.eacnur.org

M.C.D.2022

TVE 1

06.00 **Canal 24 horas**
08.00 **TPH Club**
La granja de los monstruos, Las tres mellizas,...
10.35 **La hora Warner**
Supernenas, Tom y Jerry,...
11.35 **Operación triunfo**

13.55 Cartelera

Programa que informa sobre la actualidad cinematográfica de Televisión Española que presenta Jose Toledo y dirige Samuel Martín Mateos.

14.30 **Corazón corazón**
Con Cristina García Ramos
15.00 **Telediario 1**
Con José Ribagorda y Sergio Sauca
15.45 **El tiempo**
15.55 **Sesión de tarde**
'Un policía y pico'
17.55 **Cine de oro**
'La espada de Damasco'
19.45 **National Geographic**
'Centinelas silenciosos'
21.00 **Telediario 2**
Presentan José Ribagorda y Sergio Sauca
21.40 **El tiempo**
21.55 **La película de la semana**
'Pena de muerte'
00.20 **Especial cine**
'Lucky town blues'
02.25 **Randall y Hopkirk**
'La isla feliz'
03.30 **Canal 24 horas**

LA 2

08.00 **Concierto**
La orquesta de RTVE interpreta 'Danzas sinfónicas'
08.45 **Tiempo de creer**
'Nueva traducción al castellano del Corán'
09.00 **UNED**
Espacio educativo
09.30 **Pueblo de Dios**
'El corazón herido de Camboya'
10.00 **Últimas preguntas**
'Semillero de sacerdotes'. Con María de los Ángeles Fernández
10.25 **Testimonio**
'Madres hay más que una'
10.30 **El día del Señor**
Retransmisión de la Santa Misa

11.30 Estadio 2

El programa que presenta Pedro Barthe dedicará una especial atención al fútbol sala y a los Juegos Paralímpicos de Invierno.

20.30 **Línea 900**
'Una salida nada segura'
21.15 **Agua, la gota de la vida**
'El agua que alimenta el mundo'
21.45 **Mundos perdidos**
'Diablos tímidos y tigres fantasmas'
22.45 **Estudio estadio**
La actualidad deportiva
00.15 **Negro sobre blanco**
Luis Alberto de Cuenca. Poeta
01.25 **Redes**
'Las señales moleculares'
02.25 **Cine club**
'Malcom X'
05.35 **Tracks**

ANTENA 3

06.50 **El mago**
Serie
07.15 **Megatrix**
Programa infantil que incluye las series 'Punky Brewster', 'Bola de dragón', 'Los Thornberrys', 'Titteuf', 'Los terribles gemelos Cramp', 'Pesadillas'....
12.25 **Desesperado Club Social**
Con Víctor, Kira , Marta y Christian. Incluye las series 'Locos de atar', 'Cosas de marcianos' y 'Los Simpson'
15.00 **Noticias 1**
Con Pedro Piqueras y Óscar Castellanos
16.00 **Multicine**
'Alerta máxima'
18.00 **Cine**
'Blackjack'
20.00 **Espejo público**
Dirige y presenta Roberto Arce
21.00 **Noticias 2**
Presentado por el periodista Pedro Piqueras. Incluye el sorteo de la ONCE

21.45 Confianza ciega

Francine Gálvez presenta este concurso en el que tres parejas ponen a prueba su fidelidad. Los ánimos están cada vez más alterados.

23.15 **El debate**
con Juan Ramón Lucas
00.15 **Cine**
'La Profecía IV: el renacer'
02.30 **Televenta**
04.30 **Repetición de programas**
05.25 **Sueños**
05.35 **Cine**
'Un verano para recordar'

TELE 5

06.15 **Melrose Place**
'Divorcio a la dominicana' y 'Un largo camino para un tipo como Rory'
07.45 **Sensación de vivir**
'Abstinencia'
'Estoy cansado'
09.15 **Monstruo-noticias**
09.30 **Pokémon**
'Bulbasaur y la aldea oculta'
10.00 **Club Disney**
12.30 **Art Attack**
Programa infantil de manualidades con Jordi Cruz
13.00 **¡Qué bello es sobrevivir!**
'Cumpleaños feliz'
13.30 **Walker**
'Justo castigo'
14.30 **Informativos Telecinco**
Con Fernando Olmeda y Ángeles Blanco. Incluye información meteorológica

15.30 Caiga quien caiga

Programa presentado por El Gran Wyoming, Juanjo de la Iglesia y Javier Martín, que muestra en tono de humor la actualidad semanal.

16.30 **Cine fiesta**
'El gran halcón'
18.30 **Embrujadas**
'Pre embrujada'
'Pecado en San Francisco'
20.30 **Informativos Telecinco**
Con Fernando Olmeda y Ángeles Blanco. Incluye la información meteorológica
21.30 **Gala Miss España**
Presentado por Carlos Sobera, Emma García y Javi Martín
01.30 **Nosolomúsica**
02.15 **Cómo se rodó...**
Documental
02.30 **Madrugada de cine**
'20.000 leguas de viaje submarino'
04.00 **Infocomercial**
05.00 **Frontón**

CANAL +

07.55 NBA en acción

Programa semanal que repasa toda la actualidad de la mejor Liga del mundo de baloncesto, con reportajes de los partidos más destacados.

08.20 **Pim, pam, plus**
Looney tunes, El guerrero Samurai, Men in black...
10.00 **Anima +**
11.15 **Cine**
'De tal perro, tal amo'
11.45 **Previo fútbol**
Segunda División
12.00 **Fútbol español**
Segunda División
14.00 **La semana digital**
14.25 **CNN+ Noticias**
La actualidad de la jornada
14.30 **La semana del guiñol**
Toda la actualidad desde el irónico punto de vista de los guiñoles
15.00 **Zap, zap, zapin**
15.30 **Cine**
'Bajo sospechas'
17.16 **National Geographic en Canal +**
'La banda de los leones'
17.45 **Previo baloncesto**
18.00 **Baloncesto**
Copa del Rey: Final
20.00 **Previo fútbol**
Primera División
20.30 **Fútbol español**
Primera División
22.30 **Noche de series en Canal +**
'Sexo en Nueva York'
23.00 **Noche de series en Canal +**
'El club de la comedia'
23.48 **El tercer tiempo**

CANAL SUR

06.45 **Carta de presentación**
07.00 **Clásica**
07.30 **La banda**
Programa infantil que incluye las series Calimero Patrulla 03, Muka Muka o Isidoro
10.00 **Telesigno**
10.30 **Testigos hoy**
Programa religioso
11.15 **Índice 2000**
Espacio de información económica
11.45 **Bravo por la amistad**
Concurso de parejas

13.20 Andalucía sin...

Espacio dedicado íntegramente a tratar la adaptación de los inmigrantes a Andalucía en el que se incluyen temas de actualidad.

13.55 **El toreo**
14.30 **Canal Sur Noticias**
Informativo general, con atención a las noticias de Andalucía
15.00 **Tierra y mar**
Con Ezequiel Martínez
15.35 **Cine**
'La panadera y el emperador'
17.45 **Cine**
'En un lugar de la Mancha'
19.45 **Gol a gol**
Resumen de la jornada deportiva
20.30 **Canal Sur Noticias**
Informativo general, con especial atención a las noticias de Andalucía
21.30 **Escalera de color**
00.45 **Cine**
'Un caso de amor'
02.35 **Testigos hoy**
03.05 **Despedida y cierre**

CANAL 2-A

08.00 **Canal Andalucía Turismo**
Canal temático sobre turismo andaluz: paisajes, costumbres, tradiciones,...
10.00 **La noche se mueve**
Concierto de 'Sting special TV'
11.00 **La estación**
Programa musical para gente joven
12.00 **Tododeporte fin de semana**
NBA Total, Deporte Aventura, Fútbol 2ª-B (Almería-Coria), Atletismo
15.00 **Show de Jeff Foxworthhy**
15.30 **Vida salvaje**
Serie documental
16.00 **Testigos directos**
Serie documental
16.30 **Espacio protegido**
17.00 **Andalucía turismo**
Espacios turísticos de Andalucía
18.10 **Retratos**
Antonio Molina
19.00 **Radio Noticias**
Serie
19.25 **El elegido**
Serie
20.10 **Cine**
'Humanoides del abismo'
22.00 **Gol a gol**
Resumen
00.00 **Cine**
'La galaxia del terror'
01.20 **La estación**
Con Sarah Witt

02.00 Canal Andalucía...

Canal temático sobre turismo andaluz: costumbres, tradiciones, gastronomía, paisaje y deportes. Dura hasta las 10.00 horas del día siguiente.

TELEMADRID

07.45 **Cyberclub**
Incluye Looney tunes, Fantomette, Doraemon y Belphegor
09.15 **Telenoticias sin fronteras**
10.00 **En acción**
Con Julio Nieto
10.50 **Documentales**
'Diversas maneras de ser macho'
'Hembras caprichosas'
12.50 **Despega como puedas**
Con Carla Hidalgo y Liborio García

14.00 Telenoticias

Toda la actualidad del día de la mano de Armando Huerta. También presentan Lourdes Repiso y, en la información deportiva, Juanma Cueto.

15.30 **Cine: una de suspense**
'Duda cruel'
19.10 **Fútbol es fútbol**
Gran repaso a la jornada liguera, con Javier Reyero
21.30 **Cine: el megahit**
'Forrest Gump'
00.50 **Cine. La semana de los Oscar**
'Las amistades peligrosas'
02.50 **Cine: La semana de los oscar**
'La ley del silencio'
04.35 **Programación de LaOtra**
Resumen básico, Resumen uno más, actuaciones, La vieja ceremonia
06.30 **Información cultural de la CAM**

TELEVISIÓN REGIONAL

CMT (DOMINGO)

11,15 **Zarzuela**
"Bohemios"
12,30 **Serie**
"Los cinco"
12,30 **Infantil**
"El increíble hulk" "Duros y canijos"
14,00 **CMT Noticias 1**
15,00 **Cine de sobremesa**
"Infancia amenazada"
16,30 **Cine de tarde**
"Inocencia perdida"
18,00 **Serie**
"Calor tropical"
19,35 **Cine de fin de semana 1**
"Elección decisiva"
21,05 **Cine de fin de semana 2**
"De dunquerque a a victoria"
22,50 **Cine de fin de semana 3**
"La ley de las vegas"
00,20 **Cine de fin de semana 4**
"Pájaros de ciudad"

▼ Reporteros

TELE 5/15.30

El equipo de CQC asiste a la Cumbre de Barcelona de la UE

El equipo de reporteros de *Caiga Quien Caiga* comenzará la edición de hoy con un doble reportaje realizado por Tonino en Barcelona con motivo de la primera reunión del Consejo Europeo bajo la presidencia española de la UE. Tonino mostrará el ambiente entre los ciudadanos y los manifestantes antiglobalización. Posteriormente, se ofrecerá el reportaje de Pablo Carbonell que realizó durante el estreno de la última película de Pedro Almodóvar, *Hable con ella*.

SATÉLITE

CANAL SATÉLITE

07. 00 **Cinemanía**
"El cielo próximamente"
08. 00 **National Geographic**
"Perros que trabajan: Kiyoshi, Brix y ellie"
08. 30 **Fox**
"T. J. Hooker: Se ha perdido un niño"
09. 00 **Fox Kids**
"Pokémon: Episodio 45"
09. 30 **Cinemanía Azul**
"Yo vigilo el camino"
10. 00 **National Geographic**
"Planeta salvaje: ¿Qué está sucediendo con el clima? II
11. 00 **VHI**
"Behind the Music: Peter Frampton"
11. 30 **Cinemanía Azul**
"Los encantos de la gran ciudad"
12. 15 **Sportmanía**
"Baloncesto: Copa del Rey: 2ª Semifinal"
13. 00 **Documanía**
"George W. Bush, presidente accidental"
13. 30 **Fox**
"Nanny: El crucero de Fran"
14. 00 **Cinemanía**
"Mis problemas con las mujeres"
15. 00 **40 TV**
"Rock-Ola"

VÍA DIGITAL

Canal Megatrix
"Rinoceronte volador"
09. 30 Expansión TV: "Lo mejor de la semana"
10. 40 **Fox Kids**
"Dinozaurs"
13. 00 **Odisea**
"Hiena"
13. 00 **Expansión TV**
"La semana en Bolsa"
13. 30 **Canal Campero**
"Navarra salvaje"
13. 35 **Cultura**
"Durmiendo con Camboya"
14. 00 **Odisea**
"Satanismo y perversión"
14. 00 **Telenovelas**
"Gotita de gente"
14. 30 **Cultura**
"La vida en la calle"
16. 00 **Gran Vía**
"Inocencia robada"
16. 00 **Odisea**
"Guerra contra las drogas"
16. 30 **Cultura**
"La saga de los Nobel: Einstein o la relatividad"
18. 00 **Telenovelas**
"Te sigo amando"
20. 00 **Sol Música**
"A solas Babilon Chat"
20. 00 **Canal Campero**
"La España salvaje"
21. 00 **Sol Música**
"Conciertos : Cheb Mami"
22. 00 **Canal Hollywood**
"Los timadores"

M.C.D.2022

La Tribuna de Toledo

Edita • PUBLITO S.L.

Redacción y administración: C/Donantes de sangre, 1 3º A. 45005 TOLEDO• **Teléfonos:** 925 256800/925 256851• **Fax:** 925 257089 • **Email:** tribunat@diariolatribuna.com

Z O C O D O V E R

UGT elige a la toledana Fontecha para dirigir la Secretaría de Igualdad del sindicato

LA TRIBUNA
Toledo

La toledana Almudena Fontecha ha sido elegida para hacerse cargo de la Secretaría de Igualdad de UGT, en el 38 Congreso Confederal del sindicato, en el que fue reelegido como secretario general, Cándido Méndez, con el 79,37 por ciento de los votos. La reelección de Méndez fue aprobada por 612 votos a favor, 61 en contra y 98 abstenciones, y los casi 800 delegados asistentes al Congreso eligieron además a los doce secretarios de la Ejecutiva Confederal que acompañarán al secretario en su tercer mandato al frente de la central sindical. La nueva Ejecutiva está compuesta por: -Secretaría general, Cándido Méndez -Secretaría de Organización, Alberto Pérez -Secretaría de Acción Sindical, Antonio Ferrer -Secretaría de Igualdad, Almudena Fontecha -Tesorero, Antonio Retamino -Secretaría Ejecutiva, Manuel Bonmati -Secretaría Ejecutiva, Dolors Hernández -Secretaría Ejecutiva, Jesús Pérez -Secretaría Ejecutiva, Josefa Solá -Secretaría Ejecutiva, Pilar Duce -Secretaría Ejecutiva, Teresa Muñoz -Secretaría Ejecutiva, Soledad Ruíz y Manuel Mariscal.

• LA IMAGEN DEL DÍA •

Y.Landa

La lluvia no aguó la manifestación contra el vertedero

La ubicación de dos vertederos en la provincia, ha provocado una masiva manifestación en la capital regional, en la que no faltaron duros lemas contra el alcalde de Toledo, el consejero de Agricultura y Medio Ambiente, y el director general de Calidad Ambiental. Unas 300 personas afectadas por los vertederos o plantas de compostaje de Valparaíso, Lucillos y Cazalegas recorrieron bajo la lluvia los 500 metros que une la Puerta de Bisagra con la Plaza de Zocodover.

• PICOTAZOS •

▼ El Casco Histórico de Toledo vuelve a recibir buenas noticias de cara a su futuro

▼ La Junta y el Ministerio de Fomento han aprobado otra inyección económica, que supera el millón de euros adicional, para las áreas de rehabilitación

▼ Además el Ayuntamiento va a comenzar el expediente de expropiación necesario para ampliar el colegio San Lucas y María

▼ Es decir, que la revitalización del Casco marcha adelante para las viviendas y los equipamiento indispensables. Este es el buen camino para recuperar la vitalidad de la que se habla. Ahora sólo falta que el Consorcio quiera informar de lo que va haciendo

Desde la Fundación Ortega y Gasset

LAURA CANNIZZARO
Toledo

Toledo roba el corazón

Vivo aquí desde Septiembre, y he dicho a un amigo que vino a España, que Toledo es mi ciudad favorita, pero estoy sin palabras para describir porqué. Por eso, he preguntado a personas de diferentes partes del mundo porque Toledo es tan especial para ellos. Los americanos con quién estoy estudiando fueron mis primeras víctimas. Ellos han dicho que Toledo es físicamente diferente por su historia. La cualidad favorita de Toledo para mi amiga Alyse son las calles adoquinadas. Ella dice que muchas veces le gusta caminar sin tener un destino específico porque ella esta tan enamorada de las calles. También hay mucha más tradición que se puede ver en cada edificio, y eso es tan diferente a la mayoría de las ciudades donde vivimos en los EE.UU.. Otra americana que se llama Emily que ha llegado a Toledo a finales de enero ha dicho, "Cuando vi Toledo por la primera vez me sentí muy segura y Toledo apareció como un cuento de hadas".

Después, quería hablar con las personas que saben mas que cualquier persona sobre Toledo, las personas que nacieron aquí, los Toledanos. Las personas con quién hablo han dicho que Toledo es tan especial porque tiene los mejores edificios antiguos de todo España. También es una ciudad muy tranquila y llena de historia al mismo tiempo. A ellos les gustan los bares aquí porque son chiquititos y todos se conocen. Un chico, Juan, dice que los Toledanos son cerrados, pero Juan también dice, <<Estoy enamorado de Toledo, aunque no de la gente, pero sí de la ciudad>>. He encontrado que muchos de los Toledanos con quien he hablado dicen lo mismo sobre la gente aquí; dicen que hay pocas personas buenas, pero las pocas que hay son muy buenas. Juan añadió que hay muchas personas mayores en Toledo y eso puede ser malo porque la población puede disminuir. Juan nació aquí en Toledo y ha encontrado su amor aquí en Toledo, y quiere quedarse aquí para casarse con ella. De todos los Toledanos con quién he hablado, cada uno de ellos quiere quedar en Toledo por el resto de su vida. Pero, tenía que preguntar a más personas con una opinión diferente. Entonces, he encontrado un grupo de extranjeros de Puerto Rico. Ellos están viajando por toda España. Ellos llegaron a Toledo primero y después viajaron por otras partes. Ahora, durante su ultima semana en España, ellos han regresado a Toledo porque es su ciudad favorita. Un puertorriqueño, Alex, dice que, para ellos, Toledo es <<calmada y linda, casi parecido de un libro de fantasía". A Alex le encanten los callejones y dice que su cualidad favorita físicamente es que Toledo esta "construido con edificios altos cerrado por un río que les protege". Para Alex Toledo es muy especial y distinto del resto de España. A él le gusta la vida nocturna también y dice que si puede regresar a Europa, el seguramente va a venir a Toledo. Para mí, una ciudad es un sitio donde puedes reconocer las cosas especiales y distintas para cada persona. Es increíble como Toledo nunca deja de impresionar , invitándote a parar en cualquier momento y admirar algo que ha visto tantas veces antes. Si encuentras esta ciudad, debes quedarte, yo la he encontrado en Toledo. Cada mañana cuando despierto, no puedo creer que ahí mismo, afuera de mi ventana existe una ciudad tan bella. Nunca he visto algo tan impresionante en toda mi vida. Ojalá que los ciudadanos que nacieron aquí aprecien cuan especial es su ciudad. Ojalá que nunca se olviden de parar y mirar lo que existe aquí como la historia de generaciones anteriores que se encuentra escondida detrás de cada edificio. Gracias por hacerme parte de su ciudad y de su familia y gracias por compartir la belleza de Toledo. Recuerden que viven en una ciudad única que puede robar el corazón de personas en todos partes del mundo.

Colección
Biblioteca Breve
Seix Barral

La fuerza del hombre consiste en continuar en momentos de prueba creyendo en sus sueños y luchando por hacerlos realidad

Todos los domingos con
La Tribuna

Telf.: de información al lector: 926 21 53 01, ext. 105

M.C.D.2022