EL DIARIO PALENTINO

Viernes, 30 de Noviembre de 1990 — EL DIA DE PALENCIA — Núm. 15.323. Precio 60 pesetas

Fundado en 1881

El Gobierno analizó la resolución de la ONU autorizando el uso de la fuerza contra Irak

Madrid, (EFE).- El Consejo de Ministros concluyó pasada la una de la tarde su habitual reunión de los viernes en la que, entre otros asuntos, se aprobó la remisión a las Cortes del convenio de constitución del Banco Europeo de Reconstrucción y Desarrollo, que facilitará la transición del modelo económico en los países del Este, informaron a EFE fuentes oficiales.

El Gabinete analizó también la resolución adoptada anoche por el Consejo de Seguridad de la ONU en la que este aprobó el uso de la fuerza contra Irak y se le da a este país de plazo hasta el 15 de enero para retirarse de Kuwait.

En la reunión, el Gobierno aprobó asimismo la denuncia del artículo 8.4B de la Carta Social Europea, que prohíbe el empleo de la mujer en trabajos subterráneos, de minería u otros de riesgos insalubres y peligrosos, al considerar que dicho artículo vulnera la política de igualdad de oportunidades que propugna el Gobierno español.

Se dio asimismo luz verde a un convenio entre el Miniterio de Obras Públicas y Autopistas Concesionaria Española referido a la autopista Mataró-Malgrat.

La prórroga de tres Reales Decretos por los que se declaraban zonas industriales en declive al País Vasco, Asturias y determinadas zonas de Cantabria, fue también aprobada por el Gabinete, que autorizó diversas inversiones para obras en carreteras y en el puerto de Gijón.

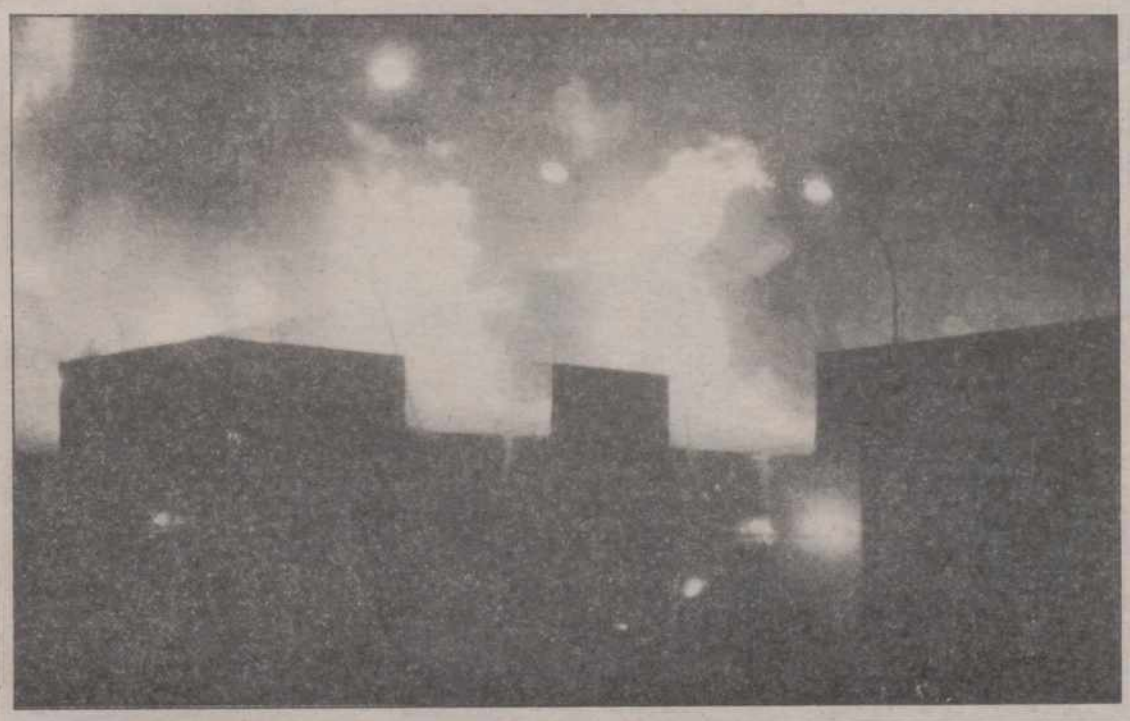

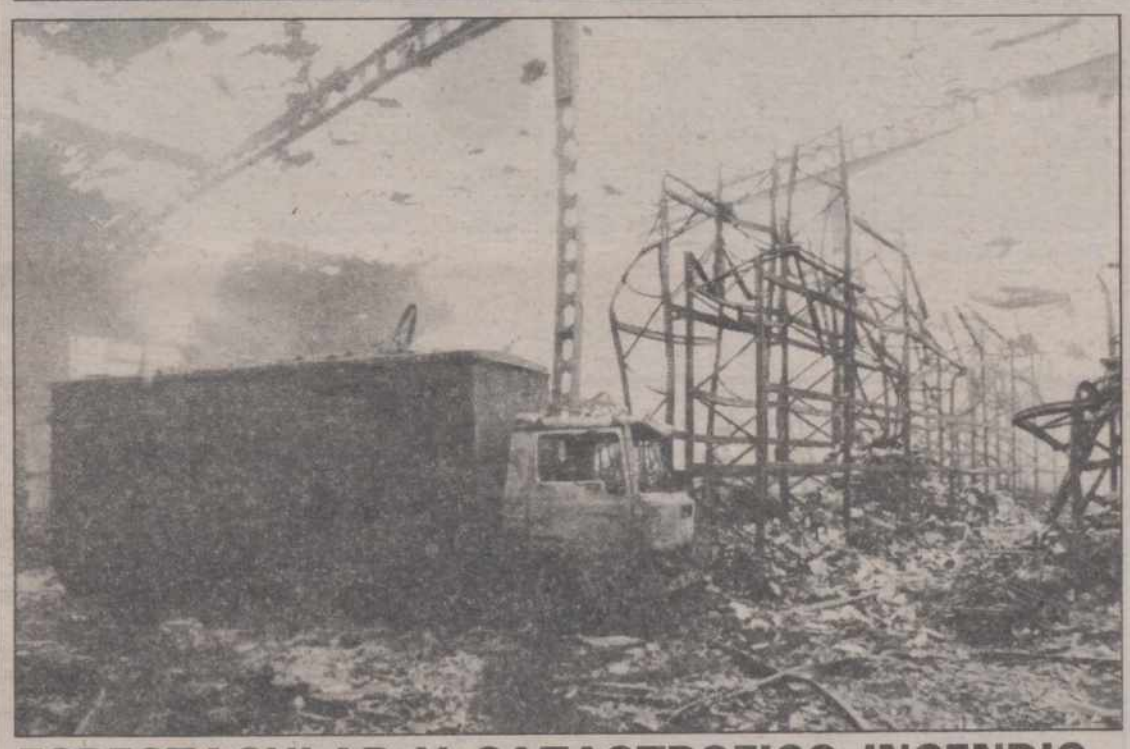

ESPECTACULAR Y CATASTROFICO INCENDIO.-

Poco después de las diez de la noche de ayer jueves se inició un incendio en una nave almacén de productos de droguería en el polígono industrial de nuestra capital, que alcanzó grandes proporciones inmediatamente. El siniestro ha sido espectacular y catastrófico, calculándose las pérdidas entre 300 y 400 millones de pesetas. Los bomberos se han retirado a la 1,30 de esta tarde del lugar del suceso, en el que trabajaron toda la noche (Fotos JUNCO y LUIS)

(Página 5)

Primer paso para el proceso de fusión de RENFE y FEVE

Gonzalo Martín Baranda nombrado presidente de la Compañía de Vía Estrecha

Madrid, (EFE).- El ministro de Transportes, Turismo y Comunicaciones, José Barrionuevo, ha propuesto hoy al Consejo de Ministros el nombramiento de Gonzalo Martín-Baranda, asesor del presidente de RENFE, como presidente de FEVE, lo que supone el primer paso de aproximación de ambas empresas.

Según informaron a EFE fuente de RENFE y el Ministerio de Transportes, este es el inicio del acercamiento entre ambas compañías que concluirán con la entrada de FEVE en la empresa RENFE en un horizonte próximo.

El presidente del FEVE, Joaquín Martínez-Vilanova, fue nombrado ayer presidente de Binter, compañía de vuelos regionales de Iberia.

Este nombramiento ha sido considerado por el Ministerio de Transportes como una oportunidad para dar el primer paso en la unidad de las dos empresas ferroviarias estatales.

Gonzalo Martín-Baranda fue director de ingeniería de RENFE hasta que se produjo el cambio organizativo de la compañía por unidades de negocio, en la primavera pasada, y desde entonces era asesor ejecutivo del presidente de RENFE.

Tras el Consejo de Ministros, que aprobó el nombramiento, se celebrará el consejo de FEVE en el que se hará efectiva la aprobación.

La nieve sigue creando dificultades en varias carreteras de Castilla y León y Cantabria

Once puertos de montaña de Castilla y León permanecen al tráfico a causa de la nieve caída en los últimos días y en otros once es necesario el uso de cadenas para circular, informaron hoy fuentes de la Dirección General de Tráfico.

Los puertos cerrados son los siguientes: en la provincia de León, San Isidro, Pandetrave, Leitariegos, Monteviejo, Pando, Araya, Pontón, San Glorio y Las Señales; en la provincia de Avila, Peñanegra, y en la de Burgos, Portillo de Lunada.

Es necesario el uso de cadenas para circular en Portillo de Lasía, en Burgos, Panderrueda, Picones, Tarna, Collada de Cármenes, Collada de Valdeteja, Ventana, La Magdalena, Piedrafita de Babia y Somiedo, en la provincia de León, y en el Alto de las Portillas, en Palencia.

La Dirección General de Tráfico recomienda conducir con precaución en todas las carreteras de la provincia de Burgos, en los puertos de Navacerrada y Cotos, en Segovia, y en el de El Espinar, en Salamanca.

Dos puertos de montaña de la red regional de Cantabria están cerrados desde primera hora de esta mañana, mientras es necesario el uso de cadenas para transitar por otros tres.

Los puertos cerrados son los de Luneda y Las Estacas de Trueba y aquellos en los que se necesitan cadenas son los de Palombreras, Piedrasluengas y El Henar.

En cuanto a la red nacional de carreteras, informan fuentes de la Guardia Civil de Tráfico que la circulación es normal por los puertos de El Escudo, Pozazal y Los Tornos.

PALENCIA

- **Un muerto en accidente de tráfico en Monzón de Campos** (Página 5)
- **Carlos Sainz, invitado de honor a la Gala del Deporte palentino** (Página 6)
- **El nuevo servicio de grua comenzará a funcionar, desde el 3 de diciembre, las 24 horas y todos los días de la semana** (Página 6)
- **Se ha constituído un consorcio para la promoción del polígono industrial de Venta de Baños** (Página 7)
- **Intervino la Guardia Civil frente a los mineros en Guardo para dejar pasar a los camiones** (Página 8)
- **Reunión de la Comisión Municipal de Gobierno** (Página 8)

M.C.D.2022

SABADO 1

Santoral: Ss. Eloy ob. Patrono de joyerías y platerías. Nahúm prof. Próculo, Renato, Solomón, Teocleto, Leoncio, Castriciano obs.; Abram, Albano, Landoaldo, Amancio cfs.; Ananías, Ansano, Beso, Lucio, Roato, Cándida, Casiano, Diosdoro, Mariano ms.; Constanciano ab.; Edmundo Campión, Roberto Southwell y cs. ms. S.I.

Sale el sol a las 08,18 h. y se pone a las 17,49 h. La luna sale a las 16,50 y se pone a las 07,20. Luna llena el 2 en Géminis.

Refrán: "No te digo que te vistas, pero ahí tienes la ropa"

EFEMERIDES

1764 Inauguración del actual Palacio Real de Madrid por Carlos III.

1874 El futuro rey Alfonso XII expone su programa político a todos los españoles en el llamado "Manifiesto de Sandhurst", dirigido desde esta ciudad inglesa.

1922 Publicación en París de la novela "Ulises" del irlandés James Joyce.

1934 Es asesinado el secretario del Comité Central del Partido Comunista de la Unión Soviética, Serguei Mironovich Kirov.

1950 Buero Vallejo estrena su obra dramática "En la ardiente oscuridad".

1966 Kurt Georg Kiesinger es elegido canciller de la RDA.

1989 El Parlamento de la RDA acuerda suprimir de la Constitución el monopolio del SED (partido comunista) como dirigente de la sociedad.

EL DIARIO PALENTINO
EL DIA DE PALENCIA

Palencia: Mayor, 67 – 34001. Apartado de Correos, 17.
Teléfonos: Redacción, 744822. **Anuncios y suscripciones,** 740417.
Administración, 740258 **FAX,** 743360
Depósito Legal: P-2-1958
Presidente editor: José Luis Alonso Almodóvar; **Gerente:** José Luis Alonso Cruz
Director: JOSE MARIA RUIZ DE GOPEGUI Y SANTOYO. **Redactor jefe:** Gonzalo Ortega Aragón
Jefe de talleres: Francisco del Campo

Ventanal

Dueñas: Torreón de la antigua muralla.

Si desea publicar fotografías de su localidad en el "Ventanal", envíelas a El Diario Palentino. Redacción. C/ Mayor, 67 - 34001 Palencia. Indique el lugar y el autor. Formato

CARTELERA

ORTEGA: *"Regreso al futuro III"* (T.) (5,30-8,15-10,45)
AVENIDA 1: *"Acero Azul"* (18) (5,30-8,15-10,45)
AVENIDA 2: *"El novato"* (T.) (5,30-8,15-10,45)
AVENIDA 3: *"Henry and June"* (18) (5,30-8,15-10,45)
AVENIDA 4: *"Presunto inocente"* (18) (5,30-8,15-10,45)
AVENIDA 5: *"Ghost"* (13) (5,30-8,15-10,45)
AVENIDA 6: *"Dos pájaros a tiro"* (T.) (5,30-8,15-10,45)
CINE BOSTON 1: *"Tortugas ninja"* (5,30-8,15-10,45)
CINE BOSTON 2: *"Muerte entre las flores"* (5,30-8,15-10,45)
CINE BOSTON 3: *"Pretty Woman"* (5,30-8,15-10,45)
CINE CLUB CALLE MAYOR: *"La Lectrice"* Lunes 3 (5-8)

SORTEOS

Lotería primitiva

Jueves, 29 de noviembre

9-23-25-27-34-40
C 37

BONOLOTO

Domingo, 25 de noviembre

1-5-12-13-26-46
C 27

Lunes, 26 de noviembre

10-16-27-32-41-42
C 12

Martes, 27 de noviembre

1-5-6-26-30-31
C 37

Miércoles, 28 de noviembre

15-30-31-34-38-41
C 44

ONCE
n.º premiado ayer
67126

FARMACIAS

Viernes, 30: Doña María Carmen Durántez Nevares (Burgos, 4) y don Francisco Javier Font Ordóñez (Avda. Asturias, 13).

Sábado, 1: Doña María Josefa Herrero Muñoz (Mayor, 26) y doña María Carmen Esperanza Aller García (Avda. Cardenal Cisneros, 29).

Servicio Nocturno: Don José María Fernández Nieto (Mayor,40). Tfno. 742470. Diariamente desde las 10,30 de la noche.

TELEFONOS

Hospital General "Río Carrión"	72 29 00
Ambulatorio	74 40 11
Hospital Provincial "San Telmo"	72 82 00
Casa de Socorro	72 24 81
Clínica Cruz Roja	72 41 00
Cruz Roja (urgencias)	72 22 22
Clínica "Virgen de la Salud"	74 77 00
Ambulancias	75 22 40
Ambulancias Cruz Roja	74 41 46
Ambulancias Vipamiel	84 46 76
Policía (urgencias)	0 91
Policía Nacional	74 27 15
Protección Civil	0 06
Bomberos (Palencia capital: 080)	72 11 11
Subsector de Tráfico	72 06 88
Guardia Civil	0 62
Policía Municipal	74 76 77
Ayuntamiento	74 97 00
RENFE -información-	74 30 19
Autobuses RENFE	74 32 22
Taxis: Parada Federación	74 21 26
" " Pasaderas	74 08 10
" " San José	72 00 16
" " San Lázaro	72 20 76
" " Est. RENFE	74 39 19
Iberduero, averías	74 25 57

ACTOS Y CONVOCATORIAS

Angelología: Se celebra mañana sábado, a partir de las 11.30 de la mañana, en el hotel "Castilla Vieja", el I Congreso de Agelología Agnóstica.

Cine: Organizado por la Escuela Oficial de Idiomas. Se proyecta este sábado, a las 8 de la tarde, en el auditorio de Caja España, la película "El amigo de mi amiga", en francés, subtitulada en castellano.

Comunidad de regantes: La Comunidad de Regantes del Canal de Palencia celebra este domingo, a las once de la mañana, junta geneal ordinaria, en las oficinas de la Cámara Agraria de Monzón de Campos.

Asamblea: Del Club de Montaña Fuentes Carrionas. Mañana sábado, a las 5.30 de la tarde, en la sala D. Sancho de Caja España.

Concierto: Dentro del ciclo "Música en Castilla y León", hoy viernes, a las 8,30 de la tarde, en el auditorio de Caja España, actuará la Banda Municipal de Música de Palencia.

Adoración nocturna: el turno segundo titular Nuestra Señora del Carmen celebrará su vigilia mensual en la noche del 1 al 2 de diciembre, en la iglesia de San Francisco, a partir de las 10.30 de la noche.

M.C.D.2022

POLLADA

Se metía el tiempo en fríos y algunas familias, previendo tener polluelas nuevas para San Antón la gallina pon, criaban en la invernada una manada de pollos. Pollitos de incubadora, huerfanitos y uniformes, que, con el congelo ambiental, tenían que desarrollarse en la mismísima estufa-comedor, al glorificante calor de la hipocáustica gloria.

Y como aquella sala, de calefacción subterránea, era el único lugar habitable de la casa, hete aquí que el saloncillo se convertía en una pequeña Arca de Noé, con toda la familia dentro, incluido el niño asilvestrado, el otro niño en chupete, el gato ratonero, el canario saltarín, la gata mimosona, los pollos en creciente y la abuela cuesta abajo.

Aquel cajón con los pollos pasaba a ocupar el lugar más caliente del habitáculo, para envidia de infantes y mininos, que tenían que conformarse con los ribetes de la calentura. Y así iban pasando los días invernales, con aquel conglomerado faunístico y humano, que al tiempo que acrecentaba el calor subía los tonos olorosos, configurando una atmósfera de denso picadillo. Y aquel olisque heterodoxo iba dejando en la pituitaria flequillos de gallinaza, de paja mal quemada y de invierno sin río.

De todas formas, los pollitos suponían una incuestionable atracción zoológica, infantil y piante. Y hasta al cajón iban asomándose, por riguroso turno de cuidado y curiosidad, el ama de la casa, los niños, los gatos, la abuela y las vecinas.

Los pollejos de días, si estaban hambrientos o tenían frío, lanzaban un insistente y discordante pi, pi, pi, que era una auténtica alarma para la criadora, que enseguida acudía con una cazolilla de pienso y un arrimón de calorías. Los pollos, entrados en calor y a buche lleno, picoteaban entonces un piar cada vez más dulce y lento, hasta que les dominaba la modorra, metían la cabeza bajo el ala y se dormían mansamente, en racimo y hermanados.

Al cabo de un par de semanas, a los pollos se les alargaban y endurecían las alas y había que cambiarlos de cajón, para que tuviesen un lugar mínimo de maniobras. Empezaban a gallear, iniciaban peleas inconscientes, inventaban juegos picajosos y chuleaban valentías y crestas incipientes. Con aquellas grandezas, engrosaban el calibre oloroso de la sala y ya nunca dajaban de hacer ruidos, entre un piar alimenticio y fanfarrón. Así que, abrigados de plumas, se les sacaba a la cuadra y, al calor de los pesebres, terminaban un invierno de mimos y cuidados, hasta que se les soltaba definitivamente a la ley del más fuerte y compóntelas como puedas del corral y el gallinero.

RETABLILLO

HABLAR POR HABLAR

Dirigiéndose a los informadores, el ministro Corcuera acaba de decirnos que **se habla demasiado** de terrorismo. La verdad es que la velada queja nos ha dejado perplejos. Buscando enmendarnos y así conseguir que se nos perdonen nuestras culpas, nos hemos asomado al panorama nacional, al de los últimos días, que seguramente ha de ser el que ha impulsado al ministro del Interior a formular su valoración de nuestro comportamiento. No será contarle al lector lo que hemos visto...

Así que no se escribe por escribir, ni se habla por hablar, en lo tocante a la permanente actualidad del terrorismo. Entonces, ¿qué busca Corcuera? Se podría esbozar una completa teoría sobre sus pretensiones. Ya está muy gastado aquello, a lo que se apeló en ocasiones, de que con las informaciones se hace la propaganda a los terroristas y se colabora indirectamente al logro de sus objetivos. Si la solución pasara por ahí, tiempo ha que no se registrarían atentados. Entramos entonces en la sospecha de que el ministro pretende dar una mejor imagen, como si no pasara nada o muy poco. Aquello de **romper el espejo** para que no refleje lo que de hecho resulta feo y desagradable, por decirlo con adjetivaciones demasiado suaves.

Mejor haría el ministro mirando hacia sus propias responsabilidades y comprobar hasta qué punto las cumple. Sepa, además, que si los informadores y comentaristas calláramos, gritarían las propias víctimas para llenar los silencios. Gritarían aún más, porque su clamor, desgraciadamente, no cesa.

SOBRE EL CATASTRO

Anda el personal dedicado a comentar lo del castro. Por estos páramos lo hacemos, más bien, **de oídas**, porque todavía no se habían recibido las notificaciones con los nuevos valores, aunque unos más que otros todos nos habíamos dado a la cábala previsora... y a contar por los dedos. Carlos Solchaga se nos aparecía en sueños.

De momento, un respiro, aunque habrá que seguir **presionando** con la esperanza de que cuando llegue, pasadas las elecciones, de nuevo la hora de **bailar con la más fea**, el Gobierno se lo haya pensado muy mucho y haga las cosas como deban se hechas, con moderación y más sentido común. ¿Actualizar el catastro? Pues, sí, pero no por la tremenda. La coartada del Gobierno es que ha fallado la información. A ver qué nos dicen dentro de un año.

De momento, los inmuebles continúan como estaban; nada de reajustes catastrales. La que sí va a seguir revalorizándose de manera imparable es la famosa **casa común de la izquierda**, inmueble en el que los aprovechados pretenden lograr acomodo, aunque solamente sea con derecho a cocina. Inteligente y certero sí ha estado el PSOE al poner en circulación esta metáfora política. A Felipe González y a Alfonso Guerra se les podrá echar en cara algunas cosas, jamás que no conozcan al personal y dónde aprieta a muchos el zapato...

¿DE VERDAD, DE VERDAD?...

Por acá ha estado el presidente de la Junta de Castilla y León; quiso charlar con los colegas en las tareas de la información, que, dispuestos a no perder el tiempo **andándose por las ramas**, le preguntaron por su intuído **contencioso** con Juan José Lucas en lo tocante a la candidatura "popular" a la máxima responsabilidad en el gobierno regional. Por enésima vez Jesús Posada repitió que no habrá problemas por su parte y que tanto él como su **adversario** se atendrán disciplinadamente a las directrices del partido, para la mejor defensa de los intereses de nuestra comunidad y credibilidad de su grupo.

Como subrayamos, hemos escuchado ya tantas veces pariguales aseveraciones, que nos preguntamos sí será verdad, toda la verdad y nada más que la verdad lo que en ellas se transmite. Porque consituiría singular y ejemplar novedad en el panorama político español que quien se considera con derechos y merecimientos se eche a un lado para dar paso a otro. Aquí, por mucho menos, se producen cismas, abandonos y hasta guerras de guerrillas. El **fulanismo** constituye, más que un vicio, una fiesta nacional.

En fin, que habrá que ir archivando este tipo de declaraciones para más adelante cotejarlas con lo que el tiempo nos depare.

P.M.B.

MARICHÉ

Por MELLADO

M.C.D.2022

Franco y su perspectiva histórica

José Ramón ALONSO
(Historiador. Periodista)

En pasados días se han cumplido los primeros quince años de la muerte del general Franco, y por cierto que el eco público ha sido pequeño y la celebración de sus spulcrales partidarios limitada a una misa en la cripta del Valle de los Caíos, donde por cierto la policía trató de recoger las llamadas "banderas anticonstitucionales", que no se sabe si son las antiguas de la Casa de Borbón o las mas remotas de la casa de Asturias. En esta democrática monarquía donde en no pocas manifestaciones públicas flota aú banderas republicanas, parece que las bicolores son miradas con sospecha si aún llevan el scudo de los Reyes Católicos. Curiosa España, donde decía olvidado escritor que siempre se corre detrás de los curas, pero unas veces con cirios y otras con palos. Hoy ni eso, porque la sociedad resultante del "cambio" está plenamente secularizada. Claro que se cree en Dios, pero como es propio de la sociedad de consumo, a plazos y con facilidades. También el viejo y en ocasiones apoteósico franquismo, ha pasado por peripecia semejante.

Cuando Ortega y Gasset escribe el prólogo a una de sus muchas ediciones de "España invertebrada", recuerda una frase de Tácito según el cual "quince años son una etapa decisiva en el tiempo humano", y si ustedes lo quieren en latin –y mucho lo dudo– "per quindecim annos, grande mortalis aevi spatium". ¿Es cierto que la estructura de la vida se transforma siempre de quince en quince años? Qince años hace ahora que, inducidos por una fortísima campaña de la Televisión, los españoles hacían enormes colas ante las puertas del Real Palacio donde yacía general Franco. Aquella demostración duró todos los días que el cadáver estuvo expuesto en el slón de columnas, donde por cierto también se exponen los restos de los Reyes de España.

Poco después, y por rigurosa iniciativa regia, comenzaba aquella "transición" que en poco tiempo conduciría al "cambio". En una impresionante demostración de lo que es hacer la historia, el mérito del cambio corresponde al Rey, antes "sucesor a título de Príncipe en la Jefatura del Estado", quien confió tan difícil navegación a Torcuato Fernández Miranda y al entonces joven Adolfo Suárez. Dos ex-ministros secretarios generales del Movimiento, de méritos indudables. Si eso no fue una enorme "perestroika" a la española, y con éxito, ya me dirán ustedes de que se trata. El rsultado fue el previsto, y algo que ya se había intentado en la mnarquía de don Alfonso XIII cuando la dictadura de Primo de Rivera pretendió que los socialistas accediesen al Gobierno, como ya había sucedido antes en otras monarquías constitucionales. Era un intento muy lógico, pues está bien demostrada que son las izquierdas las que derriban a las Monarquías, sea aquí en 1931, o en Portugal, o en Grecia, incluso en Italia. Como las derechas no derriban monarquías, el propósito tenía muy sólidas apoyaturas pragmáticas. Si los socialistas hubiesen co-gobernado con el general Primo de Rivera, en 1923, ¿cree alguien que la monarquía se hubiera desplomado un 14 de abril, ocho años más tarde?

Tienen en mi tierra una frase brutal sobre algo que sale al revés de como se ha proyectado, y es decir "a ese le ha salido la burra malapada". Es igualmente brutal decir que cuanto el general Franco proyectó para el futuro español le salió al revés, porque las dictaduras, incluso las institucionalizadas, siempre acaban como el rosario de la aurora más tarde o más temprano, incluso aquellas dictaduras o populismos que hayan tenido la fortuna de dejar un balance favorable, y de haber sacado a los pueblos de la que parecía irremediable geografía del hambre, en la cual estábamos. Aún hoy ver a Franco con perspectiva histórica es casi imposible, y son muy pocos los que en ese intento no salen políticamente con los pies por delante.

No hace muchos días, un gran diario de Barcelona hacía una encuesta casi telegráfica sobre "si hay perspectiva histórica para enjuiciar a Franco", y excelentes plumas opinaban en contrario, pero con respeto a quien fue tantos años Jefe del Estado. La nota discordante la daba –¡cómo no!– un cura español, monje de Montserrat, y miembro de esa moderna grey que tanto ha contribuido a seculizar la Fe en España. Carlos Fisas, López Rodó, Ricardo de La Cierva, Vizcaíno Casas y Emilio Romero daban respuestas moderadas y sensatas. Sólo el monserratino se salía por los cerros de Ubeda, acaso porque fue en tiempos de Franco como se rehizo un Montserrat devastado, cuyos frailes habían sido asesinados.

Contradictorio, polémico, perseguidor de los vencidos, redentor de las miserias seculares, patriota indudable, creador de un régimen que se ha desplomado, restaurador de la monarquía, odiado por las izquierdas vencidas en 1936, olvidado por las derechas del tiempo presente, para que el juicio histórico sobre Franco sea exacto no bastan los 15 años de la opinión de Tácito, sino acaso un siglo entero, o al menos esperar 50 años, como acaba de suceder con Manuel Azaña. Pero hágase toda reivindicación con cuidado, porque las consecuencias podrían ser inesperadas. Los regímenes ven vacilar sus cimientos cuando los cambios de la opinión histórica son demasiados radicales. Somos un pueblo imprevisible, y eso no hay que olvidarlo.

PALABRAS MAYORES

Alertas

San Marcos, 13, 33-37

Alberto A. Torres, S. J.

Supongamos que el lector ha vivido 70 años cabales. En tal caso, sepa que ha pasado 23 años en la cama, 11 en el trabajo, 8 de descanso. O sea, que durmió el doble de lo que trabajó y tres veces más de lo que descansó.

En lavarse, peinarse y decorarse, gastó 5 años y medio, ¡que se dice pronto!, y 6 años enteros en comer y beber, ¡que se dice bien! Comida por montañas y ríos de bebida. ¿Sabe cuánto tiempo empleó en hablar? Sí, depende pero, vamos, unos con otras o viceversa, habló 3 años sin parar, a lo mejor sin decir nada y, a lo peor, sin dejar hablar.

Y ahora viene lo que más nos va: en 70 años de vida, empleó 180 días en rezar. O sea, que habló 6 veces más con los hombres que con Dios. Por si no ha sumado, sumo por el lector: en lo dicho empleó 63 años; faltan 7 para los 70, y son los que empleó en viajar, enfermar, ir a bodas y entierros, enfadarse, etc.

ALERTAS, ¿CUANDO, COMO...?

Para pensar en sí mismo, quién es, de dónde viene, qué pitos y flautas toca aquí en el planeta, qué será de sus destinos eternos, etc. el lector no ha tenido todavía tiempo. Pero, vamos, todo se andará... entre las 14 horas de trabajo, pluses y chapuzas más las 8 horas de sueño, si a uno le queda tiempo, no le quedan ganas de nada.

Nos roban el tiempo. Nos envenenan (revistas, radio, televisión...) el tiempo. Y de pronto, suena la voz en la noche: "¡Alerta!". Es el mensaje del adviento, tiempo preparatorio de la noche navideña, que comenzamos el próximo domingo.

Hay un velar del que vive el centinela para que no se la peguen y hay un velar cristiano, que monta guardia a la espera de Dios. Una cosa es la vigilancia y muy otra la seguridad, y el buen creyente no busca la seguridad, que eso corre por cuenta de Dios, sino a la vigilancia, que eso es estar a la escucha de Dios.

ALERTAS EN LA ESPERANZA

Una cosa es la vigilancia y muy otra el miedo, y el cristiano de a trece por docena se apunta más al miedo –¡que Dios no me coja por sorpresa!– que a la vigilancia –para el agrado de Dios.

Hay un velar del que espera algo y al alguien y hay otro velar del cristiano centinela a la espera de Dios. Que es el evangelio del domingo. Alertas pero no en pasiva sino en activo.

Que es alertas pero confiados. Vigilar, entonces, es esperar, esperar entonces es confiar y confiar es desear a Dios. Pero nada de sentarse en un queso piadoso y morder en otro y los dos bajaditos del cielo por los ángeles. Nada de esperar y vaguear, sesear lo divino sin dar golpe en lo humano. Esperar cara a la Navidad es comprometerse con la justicia, la verdad, la convivencia... contra el paro, el analfabetismo, los tocados de droga y ya sonados de sida.

Esperar es irse derecho a por las obligaciones de cada cual, comprometerse con los cambios sensatos, descomprometerse de los discursos de los aventureros, etc. Esperar es rendir en el tajo, en la ventanilla, al volante, en la cocina, etc. de forma que mi quehacer sea de encomio indiscutible.

En 70 años de vida y sólo con 180 días para hablar con Dios, el cristiano no tiene tiempo para pensar en su obligación: actuar como quien espera, vivir como quien confía. Es el mensaje prenavideño.

M.C.D.2022

SUCESOS LOCALES

ESPECTACULAR INCENDIO EN UNA NAVE-ALMACEN DE PRODUCTOS DE DROGUERIA EN EL POLIGONO INDUSTRIAL «NUESTRA SEÑORA DE LOS ANGELES»

La empresa propietaria, «Natalio de Fuentes, S.A.», valora las pérdidas entre 300 y 400 millones

Los bomberos Francisco Pérez Rivas y José Antonio Garrido Calzada resultaron heridos leves (el primero tuvo que ser atendido en el Hospital General "Río Carrión") y las pérdidas económicas, que se valoran en varios cientos de millones de pesetas (entre 300 y 400, según el propietario), es el resultado del espectacular incendio que arrasó una nave sita en el Polígono Industrial "Nuestra Señora de los Angeles" de nuestra ciudad, propiedad de "Natalio de Fuentes, S.A.". Las llamas y el humo adquirieron tal proporción que se divisaban desde cualquier punto de la ciudad. La empresa como es lógico tenía asegurados estos bienes.

FOTO LUIS

El incendio, cuyas causas se desconocen por el momento, se declaró sobre las 22 horas de ayer en dicha nave, donde se almacenan productos de droguería y en la que en esos momentos se encontraban trabajando dos empleados en la oficina, que fueron precisamente los que a través de las ventanas se percataron del incendio, avisando inmediatamente a los bomberos. El fuego se propagó rápidamente por todo el edificio, dadas las características de los materiales almacenados, adquiriendo proporciones espectaculares y alarmantes. Hay que pensar que la mayoría de los productos almacenados son inflamables y de muy fácil combustión (detergentes, aerosoles, sprays, colonias, jabones, etc.). Incluso los aerosoles y sprays, al calentarse, explosionaban y salían despedidos como verdaderos proyectiles contra las naves colindantes, aunque no provocaron nuevos incendios.

Afortunadamente la nave, una de las más grandes del Polígono (4.000 metros cuadrados de superficie), está ubicada muy cerca del Parque de Bomberos, por lo que éstos acudieron inmediatamente con prácticamente todos sus efectivos materiales y personales, auxiliados por las policías Nacional y Local, que acordonaron la zona y la cortaron al tráfico, avisando a los propietarios de las naves colindantes para que se personaran en el lugar del siniestro y tratasen de sacar de las mismas los vehículos y otro tipo de maquinaria u objetos de valor que pudiera haber en el interior de las mismas, aunque finalmente no han sufrido daños, gracias a la rápida intervención de los bomberos, que han permanecido durante toda la noche en el lugar del incendio y aún seguían esta mañana pendientes de que el fuego no se reavivase. Hay que destacar también la colaboración de los empleados de la empresa de seguridad SHEM (la misma que cubre el servicio de vigilancia de dicho Polígono) y de la Cruz Roja, que ha tenido toda la noche desplazada una ambulancia en el lugar del siniestro.

El fuego arrasó con la nave afectada (salvo con la zona de la oficina) y con todo el material que había almacenado en la misma, así como con los tres camiones de reparto, propiedad de la misma empresa, que se encontraban en el interior.

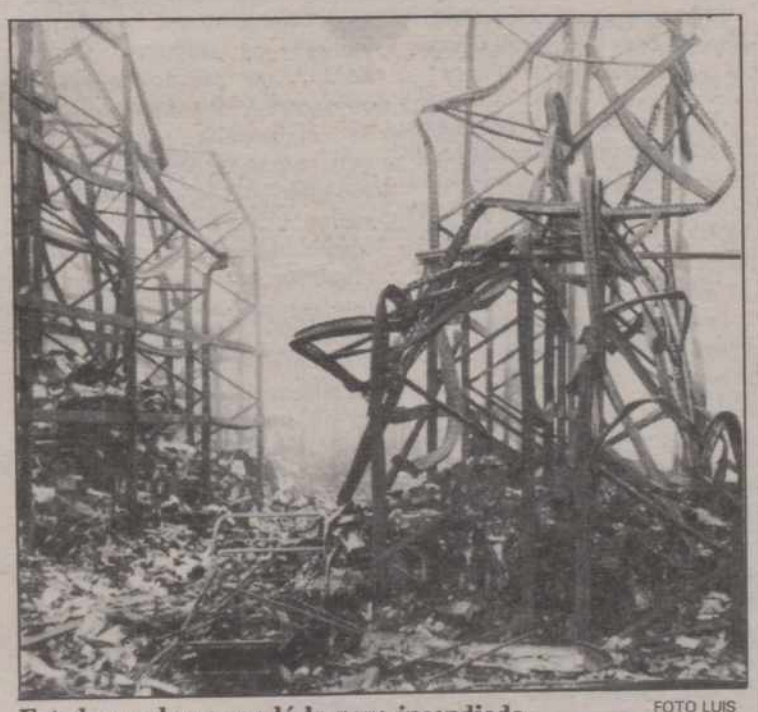
Estado en el que quedó la nave incendiada FOTO LUIS

El alcalde, que tuvo conocimiento del siniestro al poco de producirse, se personó en el lugar del incendio acompañado por algunos concejales para interesarse por lo ocurrido.

Detenidos

Por funcionarios del Cuerpo Nacional de Policía fue detenido a las 13,30 horas del día 26 el súbdito portugués Eduardo Lamelas Montero, de 38 años, como presunto autor de amenazas y agresión con lesiones, hecho ocurrido en la Estación de Renfe. Igualmente sobre las 10,30 horas del día 28 fue detenida la menor N.J.G., de 14 años, vecina de Palencia, como presunta autora de hurto en un establecimiento comercial de la calle Lope de Vega. El día 28 y en una pensión de nuestra ciudad fue detenido Juan Manuel Gómez Alvarez, de 34 años vecino de Orense, como presunto autor de una agresión con lesiones graves ocurrida el día 23 pasado en el Parque del Salón.

Por miembros de la Policía Local fueron presentados en esta Comisaría Luis Tomás Macho Ramos, de 20 años y Luis Angel del Tío Nozal, también de 20 años, ambos vecinos de Palencia, los cuales fueron sorprendidos sobre las 2,30 horas del día 25 en el interior de un vehículo en la calle Pintor Oliva. Posteriormente serían detenidos por funcionarios de la Comisaría como presuntos autores de utilización ilegítima de vehículo.

También por miembros de la Policía Local fueron detenidos, sobre las 2,00 horas del día 26 de los corrientes, Pablo Coloma Mediavilla, de 18 años de edad y el menor F.V.A., ambos vecinos de Palencia, cuando al parecer acababan de robar en un establecimiento comercial de las inmediaciones de la calle Mayor. Una vez en Comisaría y tras las investigaciones realizadas se les ocuparon diversos efectos procedentes, al parecer, de otros cinco establecimientos comerciales de nuestra ciudad. Por estos mismos hechos también ha sido detenido, a las 9,00 horas del día 28, José Martínez Alonso, de 18 años, vecino de Palencia.

Los detenidos, las diligencias instruidas y los efectos intervenidos han sido puestos a disposición de la autoridad judicial competente.

ROBO

Violentando la verja metálica y la puerta de entrada penetraron en un establecimiento de la Avenida Modesto Lafuente y robaron 26 cazadoras de piel, y 145.000 pesetas en metálico.

Mañana sábado

Encuentro sobre la «Participación Juvenil en Palencia»

Redacción

El Espacio Juvenil de Animación de Palencia (EJAP), dependiente del Ayuntamiento, la Universidad Popular y el Consejo de la Juventud han organizado un Encuentro Juvenil de reflexión y debate sobre el tema "Participación Juvenil en Palencia". Se celebrará mañana sábado en los locales de Sindicatos Católicos, de las 10,30 a las 13,30 h. Por la tarde habrá una tertulia sobre "Nuevas experiencias de animación juvenil", en la que se pasarán varios vídeos sobre el tema.

En nota de prensa los organizadores señalan que varias decenas de jóvenes "preocupados por el escaso grado de participación de los jóvenes palentinos en asociaciones y actividades organizadas por éstas y las Instituciones", han estado reflexionando estas últimas semanas sobre ese hecho, sus causas y las motivaciones del grado de participación, así como alternativas que puedan potenciarlo. En el encuentro de mañana se elaborarán las conclusiones a las que han llegado esos grupos de trabajo previo.

SUCESOS EN LOS PUEBLOS

RESULTO MUERTO EN ACCIDENTE DE TRAFICO EN MONZON DE CAMPOS

Carlos Huelín Martínez de Velasco, de 30 años, resultó muerto en un accidente de tráfico ocurrido a las 8,30 horas de esta mañana a la altura del kilómetro 22,800 de la carretera N-611 (Palencia-Santander), en término municipal de Monzón de Campos.

El siniestro se produjo cuando el camión Dodge con matrícula BU-0749-E, que conducía José Belarmino Miguel Gutiérrez, de 27 años, que salió ileso, colisionó frontalmente con la furgoneta Renault-4 P-0250-D, conducida por Juan Carlos Calvo Trigueros, de 32 años, que resultó herido de carácter grave. Este vehículo salió desplazado hacia atrás y fue a colisionar a su vez contra el Ford Fiesta M-2222-JS, que conducía precisamente Carlos Huelín, que fallecía a consecuencia de las heridas sufridas.

M.C.D.2022

FOTOS LUIS

Presentación de la Gala esta misma mañana; a la derecha, el campeón del mundo de rallyes, Carlos Sainz, que posiblemente la presida

Se celebrará el 15 de diciembre en el Hotel Europa Centro presentada por José Angel de la Casa, de TVE

Carlos Sainz, invitado de honor en la Gala del Deporte Palentino

Exposiciones filatélicas y de carteles, proyección de vídeos olímpicos y conferencias, prológo a la fiesta

Carlos M. SANTOYO

El día 15 de diciembre, en el Hotel Europa Centro, se celebrará la Gala del Deporte Palentino 1990, patrocinada conjuntamente por Ayuntamiento y Diputación, organizada en la presente edición por el Patronato Municipal.

SEMANA DEPORTIVA

Esta mañana, en el Hotel Castilla Vieja, se presentaba oficialmente a los medios de comunicación con la asistencia de Antonio Encina, alcalde de la ciudad; Sotero Fernández Pinilla, concejal de deportes; Carlos Pérez Corcuera, gerente del Patronato; Juan José López Arroyo, director técnico del Patronato y Gerardo Cisneros, responsable de la Fundación Provincial. Este excusó la ausencia del presidente de la Diputación, Jesús Mañueco, al coincidir el acto con la firma del protocolo para el desarrollo urbanístico del Polígono Industrial de Venta de Baños.

El Sr. Encina Losada destacó en su intervención el carácter innvovador de esta tradicional fiesta deportiva para el presente año. Uniéndose a esa cena, en la que se entregarán los premios a los deportistas más destacados, eligiéndose asimismo al mejor de 1990, una semana con distintas actividades. Desde exposiciones filatélicas y de carteles hasta la proyección de vídeos sobre la Olimpiada de Barcelona pasando por una serie de conferencias programadas a tal efecto.

La intención de los organizadores se centra en que los niños palentinos asistan a esos audiovisuales olímpicos. Cursándose las correspondientes invitaciones a los colegios públicos y privados y ofreciéndose a los chavales que asistan pegatinas, emblemas de solapa, carteles etc de los próximos Juegos Olímpicos gracias a la gentileza del COB'92 que los ha remitido gratuitamente tras la magnífica gestión de los responsables del Patronato.

-Programa de actos.-

El programa de actos confeccionado para la segunda semana de diciembre:

-Exposición Filatélica.– En el Auditorium de Caja España, del 10 al 14 de diciembre. El día 10 de las 11 a las 14 horas y de las 18,30 a las 21,30. Los días 11, 12, 13 y 14 de las 18,30 a las 21,30.

Los premios del deporte palentino 1990 contarán con un matasellos conmemorativo de fecha 10 de diciembre.

-Exposición de carteles de las olimpiadas.– Del 10 al 14 de diciembre, de las 16 a las 20 horas, en la Biblioteca Pública.

-Proyección de Vídeos Barcelona 92.– Para colegios de EGB, los días 10, 11 y 13 en el Auditorium de Caja España. Y el día 12 en la Sala Don Sancho, también de Caja España. Para el público en general, el día 13 de diciembre, de las 18 a las 19 horas, en el Auditorium de Caja España.

-Conferencias.– El día 12, a las 20 horas: *"Juegos Olímpicos. Apuntes históricos"*, a cargo de Joaquín Aguilá, jefe del Gabinete Técnico del Comité Olímpico Español. El día 13, a las 20 horas: *"Instalaciones Olímpicas. Organización"*, a cargo de Pera Manuel, director de organización de competiciones del COOB 92.

Ambas, en el Auditorium del Centro Cultural Provincial.

-Gala Cena.– El día 15 de diciembre, a las 21 horas, en el Hotel Europa Centro.

GALA DEL DEPORTE 1990

La Gala del Deporte 1990 será presentada por José Angel de la Casa, periodista deportivo de TVE, gracias a la gestión personal de Gerardo Cisneros, con quien le une una gran amistad. Porque no hay que olvidar que el director-técnico de la Diputación Provincial "repetirá" esta temporada como comentarista del ente público en las retransmisiones de cross.

Como invitado de honor es muy probable que asista el actual Campeón del Mundo de Rallyes en carretera, Carlos Sáinz. Con éste no ha podido contactarse directamente pues se encontraba compitiendo, pero se han realizado las gestiones oportunas tanto con la Federación Española como con los responsables de su firma patrocinadora. Esta tarde es posible que responda a la proposición en uno u otro sentido ya que se iba a hablar con él en el transcurso de la entrega del "ABC de Oro" en la capital de España. ¿Las posibilidades? El concejal de deportes, Sotero Fernández Pinilla, se mostraba muy optimisma al respecto.

Antes de contactar con Carlos Sáinz se hizo lo propio con el alcalde de Barcelona, Pascal Maragall, pero ese mismo día, el 15 de diciembre, celebra sus Bodas de Plata.

Asimismo se han cursado invitaciones a los presidentes de todas las Federaciones Nacionales de deportes olímpicos. Y ya han contestado afirmativamente los de voleibol y pelota, Miguel Angel Quintana y el palentino Angel de Lamo, siendo muy probable que acudan Angel María Villar y José María Odriozola, mandamases del fútbol y el atletismo respectivamente.

Junto a ellos, ocupando un sitio de honor, estarán los galardonados con el premio al mejor deportista en ediciones anteriores, el ciclista profesional Jesús Cruz Martín y, lógicamente, autoridades locales, provinciales y regionales. Seguramente con el presidente de la Junta de Castilla y León, Jesús Posada, a la cabeza. También un palentino de Baltanás residente en la localidad donostiarra de Orio, Javier Puertas, campeón del mundo de remo (ocho con timonel) en 1979.

El presupuesto de la Gala del Deporte 1990 asciende a 4,5 millones de pesetas, que asumen al 50 por 100 Ayuntamiento y Diputación. El precio del cubierto de la cena será el mismo que el año anterior: 3.000 pesetas.

PREMIADOS Y CANDIDATOS

Los premiados directamente por sus Federaciones en esta Gala-90 son los siguientes:

Ajedrez, Peña Deportiva y Recreativa Castilla; **Atletismo**, Sonia Pérez González; **Badminton**, Raúl Fernández Sobrino; **Baloncesto**, C.B. Juventud; **Boxeo**, Luis Alfonso Pedrosa Carrancio; **Caza**, Francisco Alvarez de la Lama; **Ciclismo**, Juan Carlos San José Rojo; **Fútbol**, Pedro Fernando Arquero Rodríguez; **Galgos en Campo**, Nemesio Soto Calle; **Galgos con Liebre Mecánica**, José Enrique Calle Treceño; **Gimnasia**, Comité Organizador del Campeonato de España de Gimnasia Rítmica Deportiva; **Judo**, Mª Teresa Rodríguez Escudero; **Kárate**, Milagros Nieto Requejo; **Montañismo**, Angel Villán Polo; **Natación**, Mónica González Durántez; **Pelota**, Alberto Láiz Ledesma; **Pesca**, Daniel González Rodríguez (a título póstumo); **Piragüismo**, Santiago Guerrero Arroyo; **Rugby**, Constantino Caminero Saldaña; **Tenis**, Miriam Fernández García; **Tenis de Mesa**, Alberto Baena Alonso; **Tiro al Vuelo**, Encarna García Rivero; **Tiro Olímpico**, Luis Díez Lorenzo; **Voleibol**, Belén Vallejo Ríos.

Los candidatos a Mejor Club: Unión Ciclista Palencia, Club de Fútbol Palencia y Club Palentino de Pelota.

Los candidatos a Mejor Federación: Pelota y Gimnasia.

Los candidatos a Mejor Deportista: Pilar Rodrigo Cossío, gimnasta; Marta Domínguez Azpeleta, atleta; Cándido Alario Casado, atleta; Santiago Guerrero Arroyo, piragüista.

Veinticuatro horas al día, todos los días de la semana

El nuevo servicio de grúa para la retirada de vehículos mal aparcados comienza a funcionar el 3 de diciembre

Redacción

El próximo 3 de diciembre, a las ocho de la mañana, está previsto que entre en funcionamiento el nuevo servicio de grúa para la retirada de vehículos mal aparcados en Palencia capital. Un nuevo servicio que funcionará las veinticuatro horas del día, todos los días de la semana.

Un vehículo grúa, marca Nissan, con plataforma de elevación por cablestante, y cinco conductores formarán parte de un equipo que tabajará en relación estrecha con la Policía Local. Ésta seguirá haciéndose cargo de recoger las llamadas que soliciten la grúa, de avisarla y de cobrar la sanción correspondiente por retirar un vehículo del depósito. Será por tanto la Policía Local la responsable de la inmovilización y retirada de cualquier vehículo mal aparcado.El servicio de grúa se limitará a ejecutar los avisos de los agentes de la Policía.

La empresa concesionaria es Setex-Aparqui, de Madrid, que tiene un contrato por tres años. El Ayuntamiento pagará veintidós millones anuales a esta empresa, independientemente de los servicios que realice. En estos momentos la retirada de un vehículo del depósito supone pagar una sanción de 5.500 pesetas, más 440 pesetas por cada día de estancia. Una media de once servicios diarios de la grúa serían suficientes para amortizar la suma que debe pagar el Ayuntamiento.

Tanto por parte del Ayuntamiento como de la empresa concesionaria se estima que con un sólo vehículo grúa, funcionando las veinticuatro horas, será suficiente para cubrir las necesidades de Palencia.

Hasta ahora la grúa para la retirada de vehículos mal aparcados no realizaba servicios por las noches, ni tampoco durante los domingos ni festivos.

REGISTRO CIVIL

DEFUNCIONES

Germán González de la Red, 91 años.

José Diez Alonso, 63.

Felix Miguel Rodríguez, 84.

Alejandro Gómez Ruiz, 78 años.

María Manso Pérez, 84.

José Mariano de la Torre Citores, 50.

Valentín Chico Capillas, 61.

M.C.D.2022

Participan la Diputación, la Junta y el Ayuntamiento de Venta de Baños

Esta mañana quedó constituído el consorcio para la promoción del Polígono Industrial Provincial

Acto de la firma de constitución del consorcio

FOTO LUIS

Mariano VALERO

El presidente de la Diputación, Jesús Mañueco, el delegado territorial de la Junta, Jesús María de Castro y el alcalde de Venta de Baños, Javier Hernández García, han firmado esta mañana en el Palacio Provincial el documento de constitución del consorcio para la promoción del Polígono Provincial de la localidad ventabañense.

Los Estatutos de dicho consorcio habían sido aprobados previamente por los plenos de la Corporación Provincial y del Ayuntamiento de Venta de Baños, así como por la administración autonómica, que utilizarán como órgano de gestión para la promoción de dicho polígono la empresa pública "Gestión Urbanística de Palencia" (GESTUR-Palencia) y como fórmula de actuación el consorcio entre las tres administraciones (local, provincial y autonómica).

Los fines de dicho consorcio, recogidos en el título II de los Estatutos, se cifran en la coordinación de los trabajos de modificación del Plan General de Ordenación Urbana de Venta de Baños y en la redacción del Plan Parcial (ya está elaborado y se presentará inmediatamente en el ayuntamiento ferroviario) y de los proyectos de urbanización y demás documentos urbanísticos necesarios para el desarrollo del polígono industrial. Además el consorcio deberá fijar las distintas áreas de actuación para la promoción del polígono entre instituciones y empresas, colaborar con las administraciones públicas para agilizar los trámites burocráticos y hacer un seguimiento e impulsar la ejecución de este proyecto.

Para realizar estas funciones el consorcio contará con un consejo de administracion y el presidente del consejo y del consorcio. El consejo estará formado por siete miembros, dos de ellos pertenecientes a la Diputación (presidente de la institución e ingeniero jefe de los servicios técnicos, Enrique Font), cuatro a GESTUR-Palencia (delegado territorial de la Junta, Jesús María Castro, gerente de GESTUR, Jesús Carlón, y los jefes de los servicios territoriales de Fomento y Economía, Antonio Alonso Burgos y Marcelo de Manuel Mortera, respectivamente) y uno al Ayuntamiento de Venta de Baños (su alcalde, Javier Hernández García). El presidente del consejo y del consorcio será Jesús Mañueco Alonso, presidente de la Diputación. El consorcio quedará extinguido una vez finalice la venta de todas las parcelas del polígono.

FINANCIACION

Para la financiación del consorcio el Ayuntamiento de Venta de Baños se ha comprometido a aportar 100 millones de pesetas, para la financiación de las obras de infraestructura y acondicionamiento del polígono; la Diputación de Palencia contribuirá con 446 millones y se ha comprometido a poner a disposición del consorcio todos los medios técnicos necesarios para conseguir los objetivos previstos y la Junta de Castilla y León suscribirá la ampliación de capital como socio principal de GESTUR-Palencia en la cuantía de 100 millones y se compromete a subvencionar a este organismo con cargo a fondos del FEDER (Fondo Europeo de Desarrollo Regional) con 1.170 millones de pesetas. Diputación y Ayuntamiento de Venta de Baños recuperarán el dinero una vez se vendan las parcelas del polígono. El coste de la urbanización es de 1.950 millones.

CUENTA VIVIENDA

EN ESTA CASA TODO CUENTA

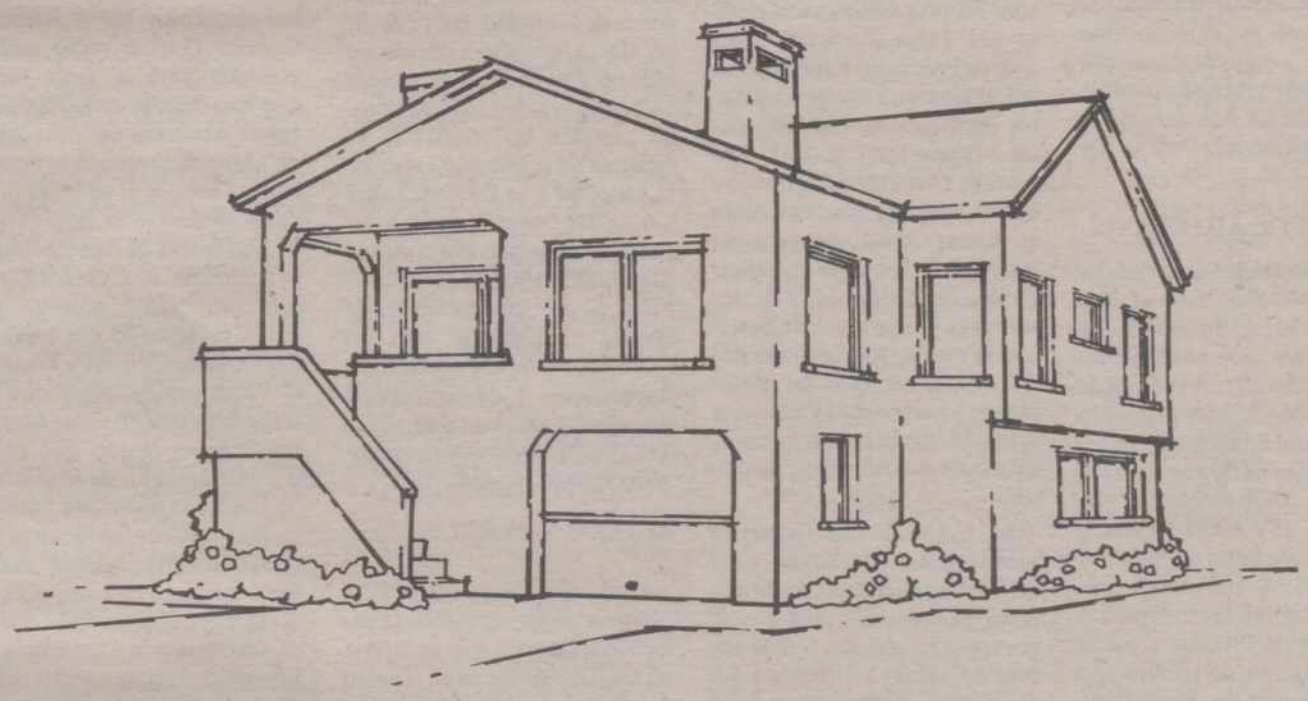

10%* INTERES

15% DESGRAVACION

La Cuenta Vivienda es una de las ideas preparadas por Caja España para resolver tus necesidades.
Con soluciones a tus problemas para ayudarte en tu vida diaria.
Conoce más de cerca la primera Entidad Financiera de Castilla y León.
Comprobarás que, todo lo que a ti te interesa, en Caja España también cuenta.

*TAE: 10%

Caja España
CRECIENDO JUNTOS.

M.C.D.2022

Acuerdos de la Comisión Municipal de Gobierno

Estudio de las posibles transferencias de Cultura y Juventud a Festejos para financiar el programa navideño

- Diversos ruegos y preguntas de la oposición

Redacción

Ayer celebró sesión ordinaria la Comisión Municipal de Gobierno. Aprobó por unanimidad la licencia de obras solicitada por Eloy Polanco para redistribución de viviendas en Plaza de la Inmaculada 14 y con el voto en contra de IU y la abstención del PSOE la de José Hidalgo que pedía elevación de plantas con el fin de enrasar cornisas con edificio colindante en calle José Zorrilla, al amparo de las normas del PERI.

Aprobó luego alineaciones e informaciones urbanísticas relativas a finca de la Avenida Santander 20, terreno de la calle Antonio Maura 7, tres parcelas en la calle Herrén de San Pablo, una en la calle Valdeserías y un solar de la Avenida San Telmo. A propuesta de la Comisión de Urbanismo la de Gobierno aprobó la valoración de sobrante en la vía pública dimanante de ficha concedida a Tres Mares para solar de la calle Valverde y la dimanante de ficha concedida a Promociones Zucal para solar de la Plaza Juan XXIII.

Otro acuerdo de la Comisión de Gobierno fue el de aprobar las bases y convocatoria por contratación directa para la adquisición de dos automóviles con destino a la Policía Local.

TARIFAS DE AUTOTAXIS

A propuesta del concejal delegado de Tráfico se llevó a la Comisión el escrito de la Junta de Castilla y León en el que remite el acuerdo tomado por la Comisión de Precios el pasado 17 de octubre, por el que se autorizan nuevas tarifas para los servicios suplementarios de Autotaxis de Castilla y León, a partir del día de su publicación en el BOC y L. Los nuevos precios que regirán los ha fijado la Comisión de Precios, a partir de la solicitud de incremento planteada por la Federación Regional de Autotaxis de Castilla y León, en vista de que pedían un incremento a su juicio excesivo.

Las nuevas tarifas son: para maletas o bultos que excedan de 50 cms. 30 pesetas; los domingos y festivos 35 pesetas; la nocturnidad de 23 h. a 7 h. un 50 por ciento sobre el precio de la carrera; la salida de estaciones 40 pesetas y los servicios especiales 60 pesetas.

La Comisión de Gobierno acordó también personarse y oponerse en el recurso seguido a instancia de Victoriano Fernández Polanco y Javier Fernández López ante la Sala de lo Contencioso Administrativo del Tribunal Superior de Justicia, contra acuerdo de 29 de marzo sobre demolición de unas obras realizadas sin licencia municipal en la carretera de Santander.

Por otra parte la Comisión aprobó el proyecto técnico de las obras de instalaciones deportivas en el Barrio del Carmen y en Pan y Guindas, así como el pliego de condiciones y la convocatoria de contratación.

CABALGATA DE REYES Y AUTOS DE NAVIDAD

La Comisión de Cultura y Festejos proponía la aprobación del programa y presupuesto del Taller Permanente de Teatro Palentino para celebrar la Cabalgata de Reyes y los Autos de Navidad 1990-91, por un importe total de 2.731.888 pesetas. Esta propuesta tuvo que quedar pendiente en tanto se realice un estudio para ver las posibilidades de transferir dinero de las partidas de Juventud y Cultura a la de Festejos, ya que las tres están dentro del mismo capítulo del presupuesto y parece más viable esta solución que la de ir a un expediente de modificación de crédito.

La Comisión de Gobierno acordó llevar a cabo ese estudio de transferencias de dinero entre partidas una vez que se concrete lo que les puede sobrar a Cultura y Juventud. En el amplio debate que suscitó este tema el concejal de Hacienda, Isidoro Fernández Navas, dijo que parece necesario que el alcalde recuerde a los concejales delegados de área las obligaciones que tienen a la hora de administrar sus respectivos presupuestos, para que no sucedan cosas similares a la de Festejos que tiene ahora un programa navideño pero no cuenta con dinero suficiente.

El portavoz socialista, Heliodoro Gallego, señaló que la situación que se ha planteado en este caso es un tema grave y de consideración. A su juicio la escasez de recursos económicos en Festejos está motivada por las pasadas Fiestas de San Antolín "que se desbordaron por falta de previsión". Para el representante de IU está claro que ha habido falta de responsabilidad y previsión por parte de la Concejalía de Festejos. Aunque todos los grupos se mostraron de acuerdo en celebrar los actos navideños y en conseguir el dinero suficiente para el programa optaron también por estudiar una posible reducción de los gastos, como en el caso de fuegos artificiales que tienen un presupuesto de 370.000 pesetas.

Además la Comisión aprobó las adjudicaciones de las obras de ajardinamiento en diversas zonas de la ciudad, las de derribo de la antigua Fábrica de Mantas David y las de mejora en pistas polideportivas; aprobó también las relaciones de facturas de la Escuela Taller de la Catedral y la Escuela Taller Cristo del Otero y, por vía urgente, aceptó por unanimidad presentar varias obras municipales a una convocatoria de ayudas realizadas por el INEM, a realizar por parte de trabajadores desempleados: suspensión de barreras urbanas y limpieza de entornos ecológicos de la ciudad.

RUEGOS Y PREGUNTAS

Izquierda Unida trasladó la petición de un vecino de la calle Albacete para que se instale un tragante de aguas en el patio del C.P. Juan Mena para que no se creen regatos que confluyan en su finca. Preguntó también qué planes y promesas hay por parte del INEM para revitalizar la Escuela-Taller de la Catedral y darle algún objetivo serio y qué gestiones ha llevado a cabo el Ayuntamiento para mejorar su situación. La concejala de Bienestar Social respondió que el Ayuntamiento aún no tiene ninguna comunicación oficial del INEM respecto al futuro de esa Escuela-Taller. El portavoz del PSOE, como miembro de la Ponencia sobre Escuelas-Taller del Senado, informó de que ya ha sido firmada la resolución de continuidad de la de la Catedral. En su nueva etapa, de 2 a 3 años, se crearán 65 puestos de trabajo con una inversión de 280 millones de pesetas.

Por otra parte IU pidió que se transmita al Ministerio de Administraciones Públicas y a la FEMP el malestar y preocupación por la situación de indefensión en que deja a los Ayuntamiento la decisión de paralizar la revisión catastral.

El PSOE preguntó si existe alguna planificación o previsión por parte del concejal de Tráfico para atender a la petición de la A.V. de San Pablo y Santa Marina de que se instalen semáforos en la Avenida General Goded; pidió mayor atención para la zona verde que hay delante de la Residencia de Ancianos en la Avenida de Madrid; preguntó al concejal de Festejos si se le ha olvidado presentar la liquidación de las Fiestas de San Antolín a la Comisión de Gobierno, a lo que respondió el aludido que había presentado esa liquidación a la de Cultura y Festejos el 17 de septiembre y que no recordaba que en otras ocasiones hubiera tenido que pasar por la Comisión de Gobierno. El portavoz socialista insistió en que pase con las facturas correspondientes. Además manifestó su preocupación porque no se haya efectuado la cesión de terrenos a la Consejería de Fomento para la construcción de la terminal de mercancías de Palencia y urgió para que se lleve el expediente al próximo pleno. El alcalde respondió que en breve se entrevistará con el director general de Transportes para solventar el tema.

NUEVOS ENFRENTAMIENTOS ENTRE MINEROS Y GUARDIA CIVIL EN GUARDO

Mariano VALERO

Efectivos antidisturbios de la Guardia Civil volvieron a cargar en el transcurso de la tarde de ayer, en Guardo, contra los piquetes de mineros de la empresa Antracitas de Besande, que se encontraban en las carreteras de Guardo-Velilla y Guardo-León impidiendo el paso de camiones con carbón que tenía como destino la central térmica de Velilla del Río Carrión.

En estos puntos los mineros habían basculado varios camiones de carbón la tarde anterior, con el fin de impedir el paso de vehículos. Este carbón comenzó a ser retirado sobre las 17,30 horas de ayer por una pala del MOPU escoltada por la Guardia Civil. Se hizo sin ningún problema en la carretera de Guardo a Velilla, pero cuando procedía a hacer lo propio en la de Guardo-León (vía por la que acceden hasta la central térmica de Velilla los camiones cargados de carbón procedentes de las distintas explotaciones de la cuenca minera palentina), los mineros intentaron impedirlo y fue cuando los antidisturbios -unos cuarenta- comenzaron a cargar contra ellos, obligándoles a dispersarse por los alrededores.

Las cargas se fueron sucediendo hasta aproximadamente las 20 horas y según fuentes sindicales no hubo que lamentar ningún herido entre los mineros, pero sí al parecer entre las fuerzas de la Guardia Civil, resultando herido leve un cabo.

Esta mañana la tranquilidad volvió a la zona, garantizando la Guardia Civil el tráfico de camiones hacia TERMINOR y al mismo tiempo escoltando los convoys de camiones que sacan las cenizas de la central térmica de Velilla. No obstante y según se nos informaba desde dicha central, a última hora de la mañana ya había problemas con el transporte, pues habían vuelto a aparecer los piquetes de mineros en las carreteras para impedir el paso de camiones. Cuando cerramos nuestra edición no se habían vuelto a producir enfrentamientos con la Guardia Civil, aunque se nos informaba desde Guardo que la situación volvía a ser tensa y las cargas de las Fuerzas de Orden Público podrían repetirse esta tarde.

Mientras tanto los once mineros (eran doce pero uno tuvo que ser trasladado al Centro de Salud y después a su domicilio por encontrarse enfermo) de Antracitas de Besande que se encerraron en el interior de la explotación hoy hace una semana, permanecen en la misma y dispuestos a seguir hasta que desde la administración se atiendan sus reivindicaciones, que pasan por reflotar la empresa con ayuda del Estado, asegurarles un puesto de trabajo aunque sea en otro sector o concederles planes de jubilación incluso para los que por edad no les corresponda.

Convocado por la E.U.F.P.

I Concurso de Narrativa Navideña

El Departamento de Lengua y Literatura de la Escuela Universitaria del Profesorado de E.G.B. de Palencia, con el propósito de fomentar la creación literaria y el buen uso del idioma, convoca este I Concurso de Narrativa Navidaña con las siguientes

BASES

1.-Podrán participar todos los alumnos matriculados en el Centro (Escuela U. Profesorado E.G.B. o Escuela de Graduados Sociales) durante el presente curso 1990-1991, o en el pasado 1989-1990.

2.-El tema de la narración será navideño, con libertad de orientación y enfoque.

3.-La extensión máxima será de 3 folios por una sola cara y a doble espacio.

4.-Cada concursante sólo podrá presentar un trabajo.

5.-La narración irá firmada con pseudónimo y acompañada de un sobre en el que figuren el nombre y apellidos, domicilio y datos de la especialidad. Todo ello se enviará, antes del 20 de diciembre de 1990, a la siguiente dirección:

Departamento de Lengua y Literatura Española.

I Concurso de Narrativa Navideña.

Escuela Universitaria del Profesorado de E.G.B.

Camino de la Miranda, S./N.

34005 – Palencia.

6.-Se establecen tres premios dotados con un lote de libros y su publicación en TABANQUE, revista de la Escuela.

7.-Los premios podrán ser declarados desiertos si el jurado lo considera oportuno.

8.-El jurado estará compuesto por los profesores del Departamento de Lengua y Literatura de la Escuela Universitaria del Profesorado de E.G.B.

9.-El fallo se hará público antes de finalizar el mes de enero de 1991.

M.C.D.2022

Cine club «Calle Mayor»

Películas programadas para diciembre

Lunes, día 3.-"LA LECTRICE" (La lectora). 1988, del director francés Michel Deville, perteneciente a la llamada "nouvelle vague". Esta película, una meritoria y personal realización de Deville, protagonizada con gran acierto por la actriz Miou-Miou, pertenece a esa categoría de films cuya idea arranca de la propia literatura. Pero no para caer en la plúmbea esclavitud de su antecedente literario, ni popularizar más un best-seller o divulgar una obra célebre con pretexto comercial. Su propuesta es fundir la ilusión y la mágica fantasía que se desprende de la lectura y de la contemplación del séptimo arte. Film original e insólito, premiada en Francia y Montreal.

Lunes, día 10.-"EVERSMILLE NEW JERSEY" (Sonrisas de New Jersey). 1989, de Carlos Sorín. Coproducción argentino-inglesa. Presentada en el festival de San Sebastián obtuvo el premio de la FIPRESCI y el premio a la mejor interpretación femenina. Película protagonizada por Daniel Day Lewis, intérprete de "Mi hermosa lavandería" y de "La insoportable levedad del ser" y ganador del oscar en 1990, por su papel en "Mi pie izquierdo". Film de hermosa fotografía realizada en la Patagonia.

Lunes, día 17.-"FORFOLGESEN" (Caza de Brujas). 1981, de la directora noruega Anja Breien. Tercera película del ciclo noruego, que tiene programado este cine club para el presente curso, gracias a la embajada de Noruega en España y la colaboración de la Confederación de Cine Clubs. Las anteriores películas proyectadas, Adiós solidaridad y Mi pequeña ida, han sido acogidas con agrado y conociendo esta cinematografía desconocida en España. Forfolgesen, está basada en unos hechos ocurridos en 1625, y está narrada con gran vigor y realismo en sus fotogramas. Anja Breien, nacida en 1940, que hizo sus estudios en la escuela francesa de cinematografía IDHEC, está considerada como una de las más destacadas de la generación joven de los cineastas noruegos. Esta película obtuvo en el festival de Venecia de 1981, el premio especial del jurado, y fue premiada también en Lubeck.

Jueves, día 27.-"A TIME TO LOVE AND A TIME TO LIVE" (Tiempo de amar, tiempo de morir). 1957 de Douglas Sirk. Con la misma intensidad emotiva que otras obras de Sirk, y con un universo simbólico que eleva el tono de cada una de las escenas del director de origen centro europeo está basada en la obra homónima de Erich Maria Remarque. Se trata de un film excelente, conmovedor, duro y amargo, hermosamente amargo. La película que como uno de los títulos antibelicistas más sobresaliente se hayan filmado.

Las cuatro películas se proyectan en su versión original, subtituladas en castellano y en sesiones de 5 a 8 de la tarde.

Comunicado

La CSIF critica al director provincial de Educación y Ciencia

Una vez más, tenemos que denunciar la actividad y comportamiento nepotista y partidaria manifestada e impuesta, "Bajo mi responsabilidad", por el Director Provincial a la hora de cubrir cierta plaza.

Decimos una vez más, ya que con anterioridad, denunciamos en términos duros, pero veraces, la adjudicación de plaza al Cenebad. Ello motivó demanda judicial, por parte del Director Provincial contra CSIF. Problema sobreseído y archivado, por más énfasis de la Dirección Provincial en cortar cabezas. A ver si ahora lo consigue. Más cosas han sucedido.

Por desgracia para la sociedad, por el desencanto que crea en el Profesorado ético y consiguiente en su labor docente, un nuevo caso viene a incidir en el desánimo reinante.

Hay que cubrir una plaza en Pan y Guindas, vacante del Director del Centro, y contraviniendo normativa y derechos, hasta ahora observados, y tras nombramiento ya efectuado, hay que romperlo, y se nombra a una interina, que ni figura en la lista preferente, ante los derechos del provisional que previamente había sido nombrado.

Pero, una vez más se da la circunstancia de ser la mujer de otro destacado sindicalista de FETE-UGT.

¿Hasta cuándo tenemos que seguir aguantando tanto enchufismo?

C.S.I.F. Sector Docente

CUENTA VIVIENDA

EN ESTA CUENTA TODO CASA

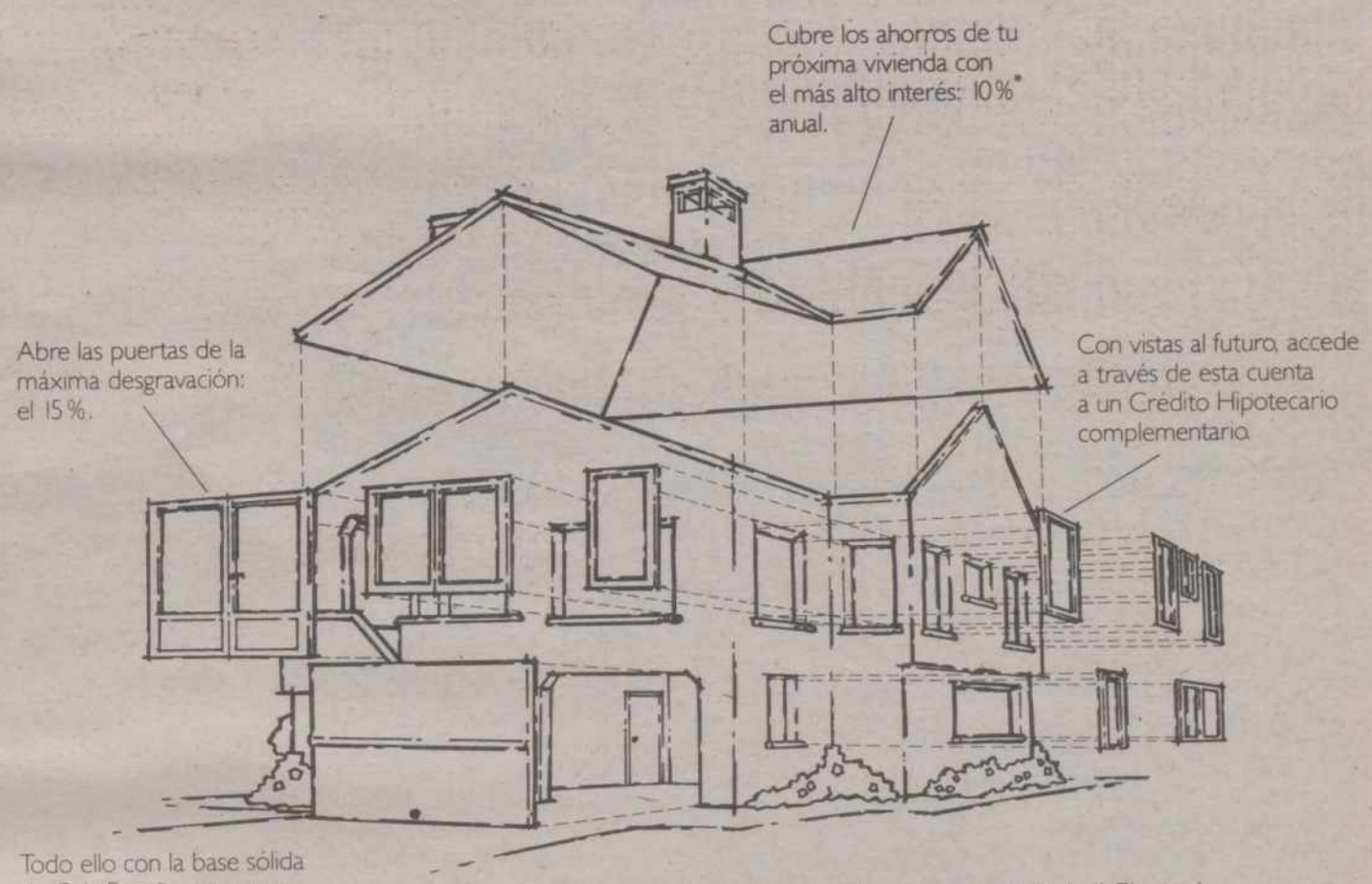

10%* INTERES

15% DESGRAVACION

Caja España, la primera Entidad Financiera de Castilla y León, te ofrece la Cuenta Vivienda, una forma de ahorro que combina todas las ventajas. Interesantes beneficios fiscales, la más elevada rentabilidad y la posibilidad de establecer tu propio plan de ahorro. Para adquirir fácilmente tu vivienda. Infórmate en cualquier sucursal de Caja España.

*TAE: 10%

Caja España

CRECIENDO JUNTOS.

M.C.D.2022

Un viaje de cuarenta días por tierras americanas

M.ª Teresa Salazar, encantada y satisfecha con su experiencia en «Aventura 92»

M.ª Teresa es la tercera por la derecha, del grupo de las agachadas

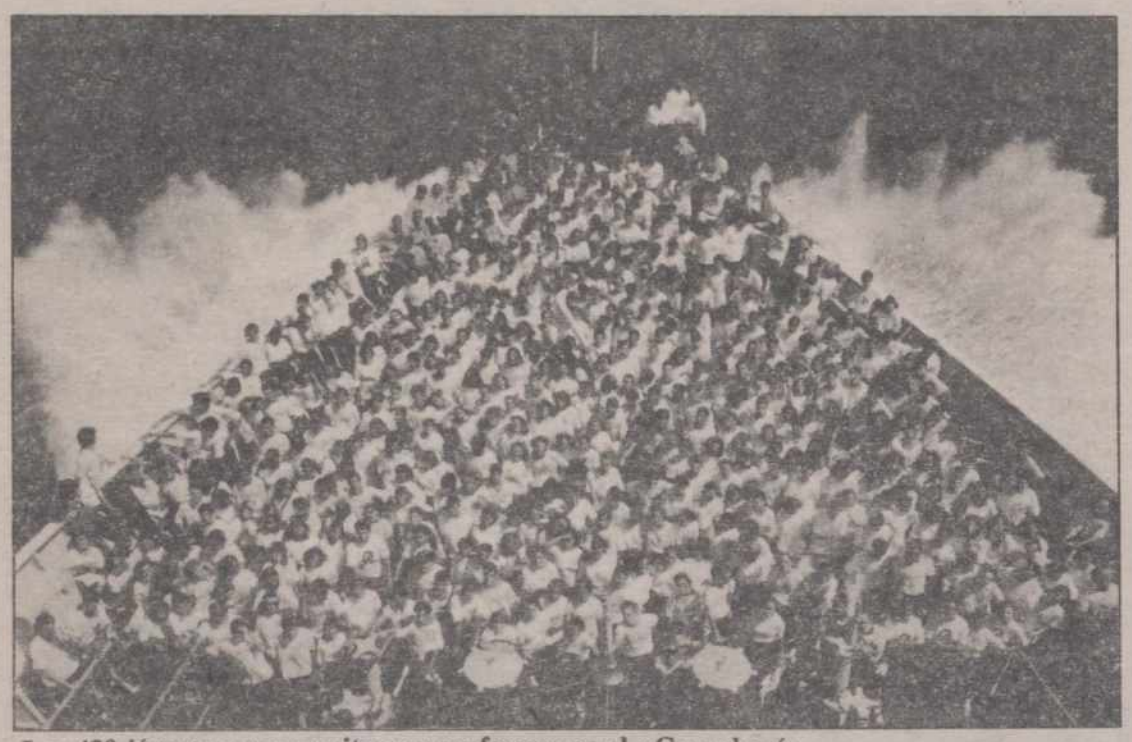

Los 430 jóvenes y sus monitores y profesores en el «Guanahaní»

C.Centeno

"Hay acontecimientos en la vida de una persona que marcan un hito en su existencia". Así encabeza Mª Teresa Alonso Salazar un resumen escrito de su viaje por tierras americanas, emulando el cuarto de Cristóbal Colón.

Esta palentina de 17 años fue seleccionada para participar en "Aventura 92", programa cultural organizado por la Sociedad Estatal "Quinto Centenario". Me cuenta esta experiencia y noto que ha sido intensa e inolvidable, pero sobre todo irrepetible.

El 12 de septiembre los expedicionarios se reunieron en Madrid y el día 13 salieron en tren hacia Cádiz. Llegaron el 14 y dedicaron la jornada a visitar la ciudad. Por la noche hubo una fiesta nocturna a la que asistieron las autoridades y los muchachos embarcaron en el "Guanahaní" rumbo a Huelva. En el Monasterio de La Rábida el rector de la Complutense, Gustavo Villapalos, pronunció la lección inaugural. "Los 430 expedicionarios españoles, rusos, norteamericanos, portugueses e iberoamericanos nos dimos la mano y fue emocionante", nos dice Mª Teresa.

Las tres carabelas les despidieron el día 15 rumbo al nuevo mundo. "A los diez días de travesía y después de pasar el Mar de los Sargazos y el Triángulo de las Bermudas llegamos a México. En Mérida nos ofrecieron una fiesta típica y una cena en el Palacio del Ayuntamiento. Al día siguiente nos llevaron a la selva. Pasamos allí cuatro días haciendo marchas, montando campamentos y recorriendo la zona arqueológica". Prosiguieron viaje bordeando Guatemala y Honduras hasta llegar a Costa Rica donde pasaron tres días. Visitaron la Playa de Tortuguero, hicieron un descenso en lanchas Zodiac, viajaron en el Tren del Café y vieron la Reserva Nacional de Cahuita. En Puerto Limón colocaron una estatua de Colón con su hijo Hernando. Atravesaron después el Canal de Panamá.

La siguiente etapa fue Colombia, con recorrido turístico por Cartagena de Indias. Allí pasaron dos días. Emocionante fue el recibimiento con las 21 salvas de honor, bandas de música, autoridades y mucha gente.

Puerto Rico fue la última escala. "En San Juan de Puerto Rico pasamos dos días en los que hubo un intercambio con estudiantes, recepciones oficiales y la gran fiesta de la Hispanidad el 12 de octubre. El viaje de vuelta lo iniciamos el 14 y nos duró ocho días hasta Cádiz. Desde allí fuimos a Sevilla para ver el recinto de la Expo y luego a Madrid donde el Príncipe Felipe nos recibió en el Palacio de La Zarzuela".

Si todo lo vivido esos cuarenta días ha sido importante para Mª Teresa, lo que más destaca es la convivencia con los otros expedicionarios y con los monitores y los catedráticos de los seminarios y talleres. "Yo no conocía a nadie pero nunca he estado sola. Ahora tengo amigos de muchos países y me he dado cuenta de que no somos tan diferentes como se dice". Además de hacer deporte ha participado en los seminarios generales, en los optativos de Naturaleza y Vida de los Mayas, en el taller de prensa que confeccionaba el diario de a bordo del que fue directora durante el viaje de vuelta y en el taller de astronomía.

AYUNTAMIENTO DE PALENCIA

BANDO

PARA LA INSCRIPCION EN EL ALISTAMIENTO DEL AÑO 1991
D. ANTONIO ENCINA LOSADA, ALCALDE-PRESIDENTE DEL EXCMO. AYUNTAMIENTO DE PALENCIA

Hago saber:

Que debiendo formarse las listas preliminares para el Alistamiento de 1991, se recuerda el deber de inscripción de todos los mozos que hayan nacido entre el 1 de enero de 1973 y el 31 de diciembre del mismo año, que deberán formalizar presentándose en el Ayuntamiento de su residencia provistos de una fotocopia del D.N.I. con el anverso y el reverso separados, haciéndoles saber que el plazo de inscripción ha comenzado el día 1 de octubre y finaliza el 30 de diciembre del presente año.

Dado en Palencia, a 28 de septiembre de 1990
EL ALCALDE

MONTELNOR

Departamento Comercial
LOCUTORIOS
VENTA EQUIPOS TELEFONICOS
ENVIOS FAX, ETC.
PALENCIA: Calle Casañé, 12 - Bajo
TFNO.: 71 03 61 - FAX: 71 04 49

PALENCIA - CURSO SUBVENCIONADO

CONTABILIDAD
(adaptación al nuevo P.G.C.)
Y GESTION TRIBUTARIA

PARA TRABAJADORES Y PERSONAL ADMINISTRATIVO (NO PARADOS)

DURACION: 240 horas.
HORARIO: Lunes a viernes (tarde-noche).
ORGANIZA: A.S.A.L.C.Y.L.

Información e inscripciones:
Antes del 4 de diciembre en calle Santiago, 13-5º A Valladolid, o al teléfono (983) 35 40 66.

AYUNTAMIENTO DE
PRADANOS DE OJEDA
(PALENCIA)
EDICTO

El Pleno de este Ayuntamiento, en sesión celebrada el día 23 de noviembre de 1990, con el voto favorable de la mayoría absoluta legal de sus miembros, acordó la aprobación inicial de la Modificación del Proyecto de Delimitación del Suelo Urbano de Prádanos de Ojeda.

En su consecuencia y con arreglo a lo dispuesto en el artículo 41 del Texto Refundido de la vigente Ley sobre Régimen del Suelo y Ordenación Urbana y artículo 128 del Reglamento de Planeamiento Urbanístico, el expediente, con todos los documentos inherentes al mismo, queda expuesto al público en las oficinas de este Ayuntamiento por término de un mes, durante cuyo plazo podrá ser examinado y formularse las reclamaciones que se consideren pertinentes.
Prádanos de Ojeda, 26 de noviembre de 1990
EL ALCALDE Fdo.: Luis Gutiérrez Prado

M.C.D.2022

GIMNASIO OLYMPUS

«LA META; ES ESTAR EN FORMA, EL CAMINO, EL TIPO DE EJERCICIO QUE ELEGIMOS»

Juan José Mendoza Alonso

No todos los deportistas que pasan por el Olympus tienen intención de ponerse "cachas", o de sacar rendimiento a la sala de fisioculturismo como complemento de su preparación física para otros deportes; aunque eso sí, algunas personas que les gustaría realizar otras actividades del gimnasio, se encuentran que las otras especialidades, no tienen la flexibilidad de horario con la que cuenta el sistema de entrenamiento con cargas, el cual lo puedes adaptar diariamente a tus necesidades.

Para los que les atrae otro tipo de deporte el Gimnasio Olympus cuenta con un amplio abanico de posibilidades: KARATE, bajo el amparo de la Federación Española, se puede practicar el Arte de Defensa más desarrollado en el mundo. Para el buen desarrollo y mantenimiento de todas las partes del cuerpo y la mente, CHOY-LEE-FUT, el estilo de Kung-Fu más difundido en China y practicado para crear seguridad y estabilidad mental. SEVILLANAS para dar a tu cuerpo gracia y flexibilidad, tengas la edad que tengas. GIMNASIA DE MANTENIMIENTO-AEROBIC, para mantenerte en forma, lo que te ayudará a sentirte mejor. Las clases son llevadas de una manera dinámica y divertida, siempre al ritmo de la música. Las más jóvenes cuentan con DANZA-JAZZ, mantenerse en forma bailando, divirtiéndote y haciendo amigos. Sin olvidarnos de las niñas, que pueden practicar GIMNASIA RITMICA para el desarrollo armónico de todas las zonas y grupos musculares del cuerpo.

Y como complemento de cualquiera de las actividades anteriormente citadas, un buen MASAJE, para poner a tono tus músculos fatigados o estresados. O bien un masaje anticelulítico, para la flacidez o simplemente para relajar.

En el Gimnasio Olympus las posibilidades son variadas, sólo tenemos que encontrar la que más se adapte a nuestras posibilidades.

Luego sólo nos queda pagar un precio doble, por un lado la cuota mensual del gimnasio y por otro un precio que nos suele resultar muy caro, me refiero al "sacrificio" que nos supone ir al gimnasio 3 días por semana; es el precio por estar en forma, por tener una salud de "roble". Es una inversión donde la rentabilidad está en el día de mañana. Y si no, al tiempo.

MITOPA, S. A.
Fábrica y Almacén de Muebles
Extremadura, P-8
Polígono Industrial
Teléfono 72 43 32
34003 PALENCIA
Avda. Cardenal Cisneros, 22
Teléfono 72 68 92
34004 PALENCIA

Grupo CAÑAMARES
ORTO-PAL, SA
SUMINISTROS MEDICO - HOSPITALARIOS
ORTOPEDIA TECNICA
Plaza España, 2 (Esquina Avda. Valladolid)
Teléfono 72 20 73 Fax: (988) 72 20 73 34002 PALENCIA

¿Conoce usted?
GIMNASIO OLYMPUS
UN GRAN GIMNASIO QUE LE DARA UN TRATO PERSONAL
¡VISITENOS!
Con una cuota de inscripción única y una pequeña mensualidad, usted disfrutará de nuestros servicios
Abierto de 8 de la mañana a 11 de la noche
Paseo Ntra. Sra. de los Angeles, 2
Tfno.: 72 33 31 PALENCIA

Cía. Castellana de Informática, S. A.
Konica U-BIX COPIADORA TELEFAX
CASIO CAJAS REGISTRADORAS FACTURADORAS
PHILIPS ESCRITURA ELECTRONICA CALCULADORAS Y TELEFAX
T.P.V. (Puntos de venta)
GISPERT
Informática y Equipos de Oficina
Mayor, n.º 38 PALENCIA
☎ 74 30 27

INMOBILIARIA BERNA
"LIDER EN EL SECTOR INMOBILIARIO"
GESTIONAMOS TODAS SUS OPERACIONES EN TODA ESPAÑA, SERIEDAD Y EFICACIA
MAYOR CENTRO, 100 Teléfonos (988) 74 21 64 (988) 89 09 48

CENTRO SALUD Y BELLEZA
HERBOLARIO
JALEA
CONSULTA NATURISTA
Plantas medicinales - Acupuntura - Quiromasaje - Tratamiento deportivo - Esteticien - Cosmética natural
Dr. Cajal, s/n – Teléfono 72 50 99 – 34002 PALENCIA

ALMACENES El Diamante
Casado de Alisal, 26-Tel. 742069
Navas de Tolosa, 5-Tel. 742127
PALENCIA
- LISTAS DE BODA
- CUBERTERIAS
- VAJILLAS
- CRISTALERIAS
- LAMPARAS
- ARTICULOS DE REGALO
- ESPECIALISTAS EN FLORES Y PLANTAS ARTIFICIALES
- PLASTICOS, DOMESTICOS E INDUSTRIALES

FUNERARIA
SAN MIGUEL
C./ Panaderas, 8 PALENCIA
(Servicio Permanente) ☎ 74 97 97
¡24 HORAS A SU SERVICIO!

GRUPO 7
INMOBILIARIA GRUPO 7
- ASESORAMIENTO Y GESTION
- PROMOCIONES DE VIVIENDAS
- GESTION EN FINANCIACION
"Seriedad, eficacia, garantía"
C/ GENERAL FRANCO, 7. ☎ 75 10 40 PALENCIA

OKALO
MUEBLES DE COCINA
ESPECIALIDAD EN LACADOS
C/Casañé, 1 – tfno. 720506 – PALENCIA

M.C.D.2022

RECUERDOS VIEJOS

–Una comisión de palentinos en Madrid
–Obrero ahogado en el río Carrión
–Un presupuesto provincial con déficit
–Un muerto en colisión de vehículos

HACE 100 AÑOS
(30 de noviembre de 1890)

El Ayuntamiento de Palencia se ocupaba de habilitar medios para proporcionar trabajo a la clase jornalera, que sin esa protección institucional se vería reducida a la miseria. El Diario Palentino señalaba al respecto que entre las obras posibles se encontraba la carretera a Castrojeriz. Tampoco descartaba la del teatro si se tomaba algún acuerdo definitivo sobre su derribo y nueva construcción o sobre su reparación.

La noche anterior había salido para Madrid una comisión compuesta por los señores Gaspar Arroyo en representación del Ayuntamiento, Julián Morrondo en la de la Ciencia, Balbino Casado, Juan Bautista Hubsch en nombre del profesorado y el director de El Diario Palentino José Alonso Rodríguez, con el fin de gestionar cerca de los altos poderes del Estado el éxito para la solicitud de clemencia a favor del súbdito francés Carlos Redón.

La Superioridad había señalado el día 7 de diciembre para celebrar las elecciones de diputados provinciales por los distritos de Astudillo, Baltanás, Cervera de Pisuerga y Saldaña. Por ello, la Junta Provincial del Censo ordenaba a los alcaldes de esos partidos judiciales que participaran a la Secretaría de la Diputación los locales designados para constituir las mesas y colegios electorales.

HACE 75 AÑOS
(30 de noviembre de 1915)

Dos obreros de 27 y 15 años intentaban pasar de madrugada el río Carrión en el término "Huertas de Pombo" en barca cuando ésta volcó, cayendo los dos al agua. El mayor de ellos pereció ahogado y el otro luchó durante más de una hora suspendido de la barca hasta que otros obreros pudieron tenderle una maroma y ayudarle a salvarse.

El ahogado era natural de Dueñas y estaba casado.

Por la mañana llegó a Palencia el comandante general de Ingenieros de la 6ª Región para ver los terrenos que había ofrecido el Ayuntamiento con destino a la construcción de un nuevo Cuartel. El alcalde le acompañó en su detenida visita por todos esos terrenos y el comandante eligió finalmente los del campo de instrucción por parecerle el mejor emplazamiento para el Cuartel.

HACE 50 AÑOS
(30 de noviembre de 1940)

Una joven de 19 años denunció en Comisaría que había sido agredida por un hombre, domiciliado en la casa de la acequia del Paseo del Otero. Hechas las oportunas averiguaciones resultó que la muchacha había sido sorprendida cuando trataba de huir llevándose varias prendas de ropa blanca, que sustrajo en una vivienda de ese inmueble. Nadie le había hecho objeto de malos tratos, pero ella utilizó esa estratagema para poder huir con la ropa robada, ropa que le fue ocupada.

La Comisión Gestora de la Diputación acordó aquel día apoyar la iniciativa de la de Burgos para que se encargara a las Diputaciones la cobranza del Plato Unico y Subsidio del Combatiente; acordó también cooperar con 100 pesetas a las finalidades de la Bolsa del Libro del SEU; costear una suscripción a la revista "Escorial" con destino a la Biblioteca Pública; incorporar al expediente de implantación de la décima sobre las contribuciones en la provincia un plan de la Sección de Vías y Obras sobre construcción de caminos para pueblos incomunicados, travesías y mejoras de curvas y aprobó asímismo las medidas adoptadas por los médicos de la Beneficencia con motivo de la existencia de algunos casos de sarampión.

Por último, el interventor presentó el anteproyecto de presupuesto de ingresos y gastos para 1941, que alcanzaba más de un millón de pesetas de déficit inicial. Como la Comisión de Hacienda no veía modo de reducir los gastos y por otra parte los ingresos ordinarios no podían forzarse más, se imponía el estudio de las posibilidades de imponer arbitrios sobre los productos de la provincia como minería, agricultura y ganadería.

Para ello se convocaba a sesión extraordinaria a la Corporación el 3 de diciembre.

HACE 25 AÑOS
(30 de noviembre de 1965)

La Junta Provincial de Educación Física y Deportes celebró sesión plenaria. Aprobó el estado financiero de la entidad; se dio cuenta en la sesión de la creación de nuevas federaciones o delegaciones deportivas palentinas que eran las de Judo, Bolos, Billar, Montañismo, Salvamento y Socorrismo, Tenis de Mesa y Piragüismo y se conoció también el informe de las actividades deportivas realizadas a lo largo del año, así como el curso que llevaban los expedientes de construcción de nuevas instalaciones deportivas en Guardo y Villada, en la Escuela Apostólica de San Juan de Dios y en el Colegio de La Salle.

Finalmente se leyó la propuesta del gobernador civil y presidente de la Junta para proclamar el "Mejor Deportista Palentino del Año 1965", a favor del Campeón de España de Tiro de Pichón José Fontaneda Pérez, de Aguilar de Campoo.

Esta propuesta fue aprobada por unanimidad y la presidencia entregó al señor Fontaneda su diploma.

Diario-Día publicaba la primera relación de donativos para la Campaña de Navidad y Reyes 1965-66. Ascendía a 23.100 pesetas y entre esos donativos destacaban por su cuantía los del gobernador civil y el obispo, por un montante de 10.000 pesetas cada uno de ellos.

A primera hora de la tarde un Seat 600, conducido por un vecino de Palencia de 35 años, colisionó frontalmente contra un camión de transportes. El conductor del coche sufrió gravísimas heridas que determinaron su muerte. El camionero también sufrió diversas erosiones y conmoción pero de escasa importancia. El accidente se produjo en la carretera de Palencia a Carrión, unos dos kilómetros antes de llegar a esta localidad.

Dr. ANTONIO RIAZA LOPEZ
CIRUGIA ORTOPEDICA Y TRAUMATOLOGIA
REHABILITACION
C/ Valentín Calderón, núm. 8, 3.º D - Tfno. 74 74 17
Consulta: de 4,30 a 7,30-Llamadas sólo tardes

CLINICA DENTAL
MEDICO ESTOMATOLOGO
JORGE DURANTEZ DE LA PLAZA
Consulta: Mayor Principal 56-1º izda. (Pasaje).
Teléfonos 70 09 22 y 74 26 20 – PALENCIA

DR. JOSE MANUEL PEREZ MACIAS
CIRUGIA PLASTICA Y ESTETICA
HOSPITAL CRUZ ROJA
C./ Teniente Velasco, 9. Palencia
Teléfonos 72 41 00 – (983) 23 00 47

GUIA MEDICA

ISABEL ROJO FERNANDEZ
ESPECIALISTA EN PEDIATRIA
Consulta previa petición de hora
C./ Lope de Vega, 14-3º Dcha.—Tfno. 70 10 09

JUAN LUIS DELGADO BREGEL
Especialista en APARATO RESPIRATORIO Y CIRUGIA TORACICA
ASMA Y ALERGIA RESPIRATORIA
C/General Mola, 53, 1.º A (Edificio Seminario)
CONSULTAS DE 1 a 2 y de 5 a 7—Tfnos. 75 00 68-74 00 60

ENRIQUE BARANDA MORAL
TRAUMATOLOGIA Y ORTOPEDIA
Consulta: previa petición de hora
C/Joaquín Costa, 1, 2.º E—Tfno. 74 78 01

POLICLINICA DENTAL
Dr. J. R. PEREZ VICARIO
SAN BERNARDO 6 – Teléfono 74 25 13 - PALENCIA
URGENCIAS SIN CITA PREVIA

Dr. JULIO AGUADO MATORRAS
ESPECIALISTA EN MEDICINA Y CIRUGIA DE LA MUJER
GINECOLOGO
Consulta: 11 Mañana. Previa petición de hora
Colón, 55, 2º - Teléfono 74 88 22
Operaciones y urgencias: Clínica de la Cruz Roja. Tfno. 72 41 00

MARIA ANGELES FERNANDEZ APARICIO
MATERNOLOGO DEL ESTADO
GINECOLOGIA Y PLANIFICACION FAMILIAR
HORARIO DE CONSULTA: Previa cita
C/Alfonso VIII (esquina S. Juan de Dios), n.º 2, 1.º B
Teléfono 72 24 72

ALBERTO RAMOS FERNANDEZ
ESPECIALISTA EN ENFERMEDADES DEL CORAZON POR EL INSTITUTO NACIONAL DE CARDIOLOGIA DE MEJICO
Consulta: 4 tarde previa cita
C/Alfonso VIII (esquina S. Juan de Dios), n.º 2, 1.º B
Teléfono 72 24 72

CLINICA DENTAL
Dr. MIGUEL ANGEL GARCIA PEREZ
Plaza Mayor – Pasaje núm. 12, 2º B
Tfno. 75 04 24 – Previa petición de hora
PALENCIA

ABILIO BURGOS DE PABLO
Ex-médico residente S. División de Boston (EE.UU.)
BRONQUIOS - PULMON - CORAZON
Consultas a horas convenidas
Onésimo Redondo, 11-4º D — Teléfono 74 45 35

F. MARTINEZ FRAILE
CIRUJANO - UROLOGO
RIÑON, VIAS URINARIAS, PROSTATA, FIMOSIS, VASECTOMIAS
Consulta: C./ Valentín Calderón, 17-1º C
Hora: 13'00 - 14'30, y tarde, previa petición.
Teléfonos: 745180 - 725866

DTR. C. ORTEGA MATILLA
PSIQUIATRIA-PSICOTERAPIA
Bigar Centro, portal 1, 3.º A—Tfno. 74 31 12
Consulta: lunes y viernes desde las 3

DR. FERNANDO MARTIN PEÑA
OTORRINOLARINGOLOGO
Apertura de consulta en la Clínica de la Cruz Roja de Palencia
C/Teniente Velasco, 9 – Teléfono 72 41 00-Particular 72 00 40

JESUS PASTOR ANTON
Especialista en APARATO RESPIRATORIO
Consulta: previa petición de hora
C/ Juan de Castilla, n.º 6, 5.º Izquierda - Tfno. 745467

CARLOS ORTEGA MORALES
CIRUGIA GENERAL Y APARATO DIGESTIVO
ESPECIALISTA POR EL CENTRO MEDICO MARQUES DE VALDECILLA
C./ Burgos, 10-3º D Palencia – Teléfono 70 00 64
SOLICITEN HORA

M.C.D.2022

Notas de Archivo

La Cofradía de San Babilés de Becerril del Carpio

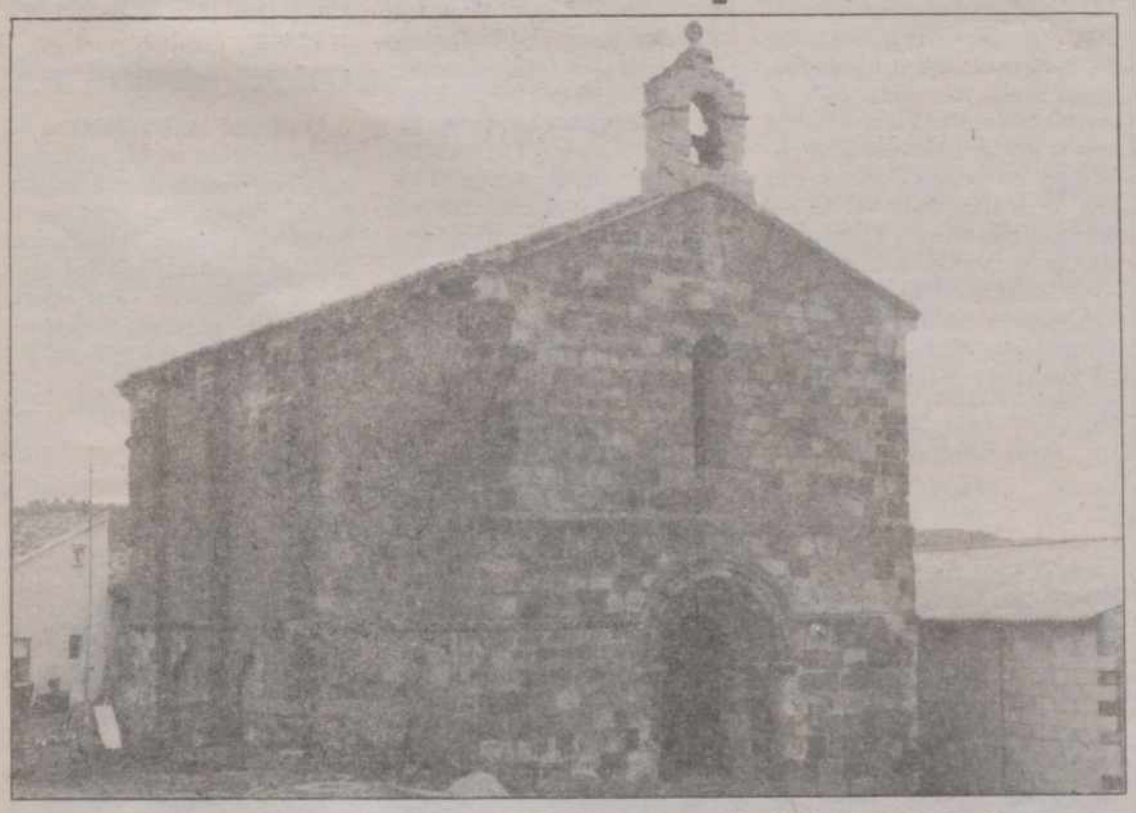

En la iglesia de San Pedro de Becerril del Carpio estaba radicada la Cofradía de San Babilés, cuya fiesta celebraban el 24 de enero

Santiago Francia Lorenzo

Posiblemente data del siglo XV, aunque los estatutos reformados que poseemos son de 1566. Estaba radicada en la iglesia de San Pedro y celebraban la fiesta principal el día 24 de enero, día en que la iglesia hace conmemoración del bienaventurado pontífice y mártir San Babilés. Al día siguiente, fiesta de la Conversión de San Pablo, recordaban a los bienhechores y cofrades difundos y se tomaban las cuentas al Mayordomo, para entregar los caudales al que sumía el relevo.

La cofradía se nutría de las cuotas de los cofrades y de los donativos y mandas de los fieles que solían ser frecuentes por cuanto los dineros eran destinados a sufragios de los bienhechores y socorro de los pobres más necesitados. Una fanega de trigo y una libra de cera era el estipendio de entrada en la cofradía; y cuando los socorros a los pobres no se podían cumplir con los efectivos existentes, era obligatorio salir a pedir caridad entre los vecinos, mientras durare la necesidad o la enfermedad.

No hemos encontrado precedente en otras reglas de cofradías de las ayudas que esta dispensa a los pobres que quieran ir en peregrinación a Santiago o Jerusalén. "Ytem, estatuyeron e hordenaron que si algún confrade viniere en pobreza y no pudiere ganar de comer, que del común de la dicha confradía la favorezcan con valor de un ducado para su necesidad; y si algún confrade quisiere ir en rromería a Santiago, le favorezcan con cinco reales, siendo pobre; y si fuera a Ghierusalem, le favorezcan con un ducado; y si enfermare por espacio de un mes, siendo pobre, le favorezca la dicha confradía con seis reales; y si mas tiempo estuviere enfermo de un mes que no pudiese ganar de comer, que los confrades que mandase el abad o prior o mayordomo, pidan para él entre las buenas gentes; y si fueren rebeldes en no le querer pidir, que paguen un cuarterón de cera por cada vez que fueren rebeldes".

La cofradía celebraba cabildo dos veces al año, los días de San Hilario y San Benito, en cuaresma, días en que hacían memoria de los bienhechores y cofrades difuntos, y algunas penitencias al uso, a tono con el tiempo fuerte que era entonces la Cuaresma. Los excesillos se hacían el día de la fiesta –24 de enero– por Regala, y el día de San Ildefonso por costumbre establecida. Ya al reformar la Regla, el doctor Illanes les suprimió la colación de "pan, vino y fruta" que querían establecer para la tarde del 23 de enero, después de honrar al Santo Patrono con las Vísperas solemnes. Les dio de paso la comida de la fiesta por cuanto a ella se obligaban los cofrades a llevar cada uno un pan de dos libras para distribuirlo entre los cofrades pobres y los pobres vergonzantes, que solían acudir de los alrededores, pues conocían las costumbres de cada lugar y dónde podía haber olla cada día o al menos cada semana del año.

Se trataba, según los propios cofrades, de "una comida moderada de vaca y carnero", que servía de ocasión también para ayudar a los pobres y de aliciente para ingresar en la cofradía. Todo ello importaba cuatro ducados poco más o menos dos veces al año, no echaba a pique la cofradía sino que la mantenía boyante.

Una prueba de ello fue que, cuando en 1596, el Visitador del obispado doctor Pereira se enteró por algunos del lugar de los gastos que hacía la cofradía, conminó al abad y mayordomos con pena de excomunión y diez ducados para gastos de la guerra de su majestad contra los infieles, para que no hicieran junta alguna hasta que presentaran la Regla de la Cofradía y esta fuera revisada por el Fiscal eclesiástico, entonces se conmovieron los cimientos de la Cofradía de San Babilés.

Los cofrades acudieron al Provisor haciendo sus alegaciones y presentaron la Regla que tenían al corriente y con todos los refrendos necesarios. No hubo ni excomunión, ni ducados para la lucha contra el turco. "Fallamos... el abad, prior y confrades de la dicha confradía de San Babilés de la villa de Becerril del Carpio, haber probado bien y cumplidamente lo contenido en su petición de apelación, dámoselo por bien probado; y que el fiscal no probó cosa ninguna..."

La armonía y la tranquilidad volvió a la sede de la cofradía, en la que –por estatutos– la amistad y hermandad entre todos era condición indispensable para ser admitidos: "...ordenaron que cuando alguno quisiere entrar confrade en la dicha confradía, si tiene alguna queja o hodio con algún otro confrade de la dicha confradía, ante todas cosas se hagan amigos y se perdonen las injurias el uno al otro por amor de Dios..." que no siempre lo cumplirían. Es probable. Porque resulta un tanto heroico hacer estas cosas siempre y con todos. Pero vamos a admitir que lo intentaron.

Con vistas a erradicar el furtivismo

Colaboración de la Guardia Civil para el cuidado de la caza

El Departamento de Información de la Federación Española de Caza nos remite la siguiente información:

"El Servicio de Protección de la Naturaleza, dependiente de la Guardia Civil, desde la Jefatura del mismo, ha cursado las órdenes oportunas a la totalidad de sus Comandancias, para que recojan de las Sociedades de Cazadores Federados o de los titulares de Cotos, la información que les faciliten respecto de las acciones punibles que hayan sido cometidas, bien por actos de furtivismo en las especies o de los deterioros causados en el entorno natural de los terrenos de caza.

En las conversaciones mantenidas desde la Federación Española de Caza con el coronel don Enrique Nieva Muñoz, jefe del Servicio de Protección de la Naturaleza, se ha comprobado la disponibilidad que tiene el Servicio de colaborar estrechamente con los cazadores, para erradicar el furtivismo de nuestros terrenos cinegéticos, con lo cual veríamos realizada una antigua y siempre desoída reivindicación de los cazadores españoles.

COLABORACION DE TODOS

Esta disposición de las Patrullas de Protección de la Naturaleza de colaborar con los cazadores en la vigilancia de los terrenos de caza, es una medida plausible que debe ser tenida muy en cuenta. Pero, no obstante, para llegar a sacar el máximo provecho, debemos ofrecer nuestra colaboración poniéndose en contacto los dirigentes de las patrullas de la zona, al objeto de facilitarles los datos puntuales que nos sean solicitados para llevar a cabo su labor, y si es preciso la colaboración de nuestros guardas o los propios interesados personalmente.

UNA OPORTUNIDAD IMPORTANTE

Es esta una oportunidad que los cazadores no debemos dejar pasar, ya que la situación en estos momentos es de grave realidad del furtivismo, todavía más cuando la Justicia, en algunos casos, no respalda con sus sentencias los delitos cometidos".

M.C.D.2022

VILLAMURIEL DE CERRATO

Visita del Cónsul General Británico en Bilbao

Mantuvo una reunión informativa sobre las posibilidades del Polígono Industrial

En la mañana de ayer visitó el Ayuntamiento de Villamuriel de Cerrato el cónsul británico en Bilbao, señor Alistair McKenzie, acompañado por el agregado comercial, señor Emilio Corera.

Durante la visita tuvo lugar una reunión de trabajo con el alcalde, Rafael Vázquez, y el encargado del Polígono Industrial. En ella también estuvo presente Jesús Carlón, gerente de Gestur Palencia.

En dicha reunión se les informó detalladamente de la situación actual del Polígono Industrial, así como de las posibilidades que la localidad ofrece para el desarrollo industrial, tanto por su extraordinario emplazamiento y dotación de infraestructuras, como por la existencia de un tejido industrial ya consolidado. Del mismo modo se les dio puntual información sobre las gestiones que el Ayuntamiento está llevando a cabo para facilitar la instalación de nuevas empresas.

La visita continuó con una posterior reunión en Palencia con el gobernador civil.

VILLARRAMIEL

El INSERSO concede 18 millones para la Residencia de Ancianos

El director general del INSERSO (Instituto de Servicios Sociales), organismo dependiente del Ministerio de Asuntos Sociales, Angel Rojo, ha comunicado al Ayuntamiento de Villarramiel, a través del senador socialista palentino Heliodoro Gallego, que con cargo al capítulo VII del organismo que dirige y a la consignación presupuestaria del año 1990, se financiarán obras de rehabilitación del antiguo Hospital de Doña Blasa, en la localidad pellejera, para adaptarlo a Residencia de Ancianos, proyecto promovido por el propio ayuntamiento y la Fundación Doña Blasa. La futura Residencia contará, en una primera fase con veinte plazas. La ayuda concedida ahora por el INSERSO es de 18.000.000 de pesetas, a los que se unirá otra cantidad que deberá aportar el ayuntamiento y las obras que se lleven a cabo por los alumnos de la Escuela Taller que pronto se pondrá en marcha. Con todo ello se podrá empezar la rehabilitación del edificio. El proyecto tiene un presupuesto total de 82.000.000 de pesetas.

Al parecer el INSERSO se ha comprometido en los próximos ejercicios económicos a incluir en sus presupuestos otras cantidades para seguir financiando parte de las obras de la Residencia de Ancianos de Villarramiel. Además el ayuntamiento tiene solicitadas ayudas a la Junta de Castilla y León.

Antiguo Hospital de Doña Blasa, en Villarramiel, en fase de rehabilitación para dedicarlo a Residencia de la Tercera Edad

DEPOSITO

LOS NUMERO

R.B.E. Nº 672/90

Hasta el 14'25%

Una gran rentabilidad.

Depósito Superior del Banco Herrero, una inteligente decisión para alcanzar una gran rentabilidad: Hasta el 14,25%. Nuevo dinamismo para su capital, con total seguridad.

Remuneración según tramos

Fase previa de IV Grupo, en Medina del Campo

El sábado comienza el LIII Campeonato de España de Galgos en Campo

Participan perros de seis clubs palentinos

Redacción

El próximo sábado, día 1 de diciembre, darán comienzo las carreras del LIII Campeonato de España de Galgos en Campo "Copa de S. M. El Rey", en su fase previa del IV Grupo, en el Coto "El Chuco", de Medina del Campo.

Las competiciones del galgo en campo siempre resultan espectaculares y de máxima atracción

Las pruebas se celebrarán desde este sábado al 15 de diciembre y en ellas participan galgos de Avila, Burgos, León, Palencia, Salamanca, Segovia, Valladolid y Zamora.

Los galgos participantes, un total de 48, se han dividido en tres subgrupos, cuyos campeones pasarán a la fase final.

PARTICIPACION PALENTINA

En este campeonato de España toman parte seis galgos palentinos, pertenecientes a los Clubs Nava, Villarramiro, Villotilla, Paradilla, Valoria del Alcor y San Juan Bautista de Santoyo.

Los galgos representantes de los Clubs Nava y Villarramiro han quedado encuadrados en el II Subgrupo. El del Club Nava correrá desde los octavos de final; y el del Club Villarramiro ha quedado exento de esta primera eliminatoria y empezará a competir a partir de los cuartos de final.

Bella estampa del galgo, con su ligereza de cuerpo para la carrera

En el III Subgrupo han quedado encuadrados los galgos representantes de los Clubs Villotilla, Paradilla, Valoria y San Juan Bautista. Los tres primeros competirán desde los octavos de final y el de Santoyo entrará en competición a partir de los cuartos de final.

ESPERANZAS, PESE AL SORTEO

Fuentes de la Federación Palentina de Galgos han mostrado su decepción por el resultado del sorteo, ya que de los seis galgos palentinos cuatro han de competir en el mismo subgrupo, con lo que resta posibilidades de clasificación a la buena representación de Palencia. Y hay un primer subgrupo en el que no competirán nuestros perros, que posiblemente lleguen a tener que eliminarse entre ellos en los otros subgrupos.

Las mismas fuentes han manifestado su esperanza de que los galgos palentinos lleguen muy alto en este Campeonato, como ya lo hicieron en otros, celebrados también en este mismo o en otros correderos.

Del desarrollo de la competición les iremos informando sucesivamente, con especial atención a los resultados de los participantes palentinos.

ERCADO MONETARIO

CEDULAS AL PORTADOR

ENTA VARIABLE

Ayer Mín.	Ayer Máx.	Últ.	Días	Volumen Ayer	Volumen Acum.	Año Mín.	Fecha	Máx.	Fecha
BANCOS									
								1.505	1.512
								293	293
								260	

SUPERIOR
OS MANDAN

1 mes
Al plazo de un mes.
Depósito Superior, al plazo de un mes. Pago de intereses, vencimiento y renovación mensual. Un corto plazo para una rentabilidad y liquidez superior.

5 millones
5 millones de inversión para una alta rentabilidad.
5 millones de inversión para alcanzar una gran rentabilidad. Importe ampliable en múltiplos de un millón. Con un interés que crece a medida que aumenta su inversión.

Ejemplos de TAE: 5 millones: 12,10%, 11 millones: 12,69%, 26 millones: 13,37%, 51 millones: 14,25%

BH Banco Herrero
a su altura.
Plaza San Lázaro, 2 - PALENCIA

M.C.D.2022

Primera División de Fútbol

La jornada 13, comprometida para varios técnicos

Iván Castellón

Madrid. (Efe).

La decimotercera jornada del Campeonato Nacional de Liga en Primera División, en la que el líder Barcelona jugará en casa frente al Mallorca y el actual campeón, el Real Madrid, se enfrentará en el José Zorrilla al Valladolid, se presenta comprometida para varios técnicos en la categoría.

Así, entrenadores como el yugoslavio Tomislav Ivic, del At. de Madrid, Marco Antonio Boronat, de la Real Sociedad, y Javier Azcargorta, del Tenerife, podrían ser destituidos de manera fulminante si sus equipos pierden en la jornada decimotercera.

Tras las destituciones esta temporada de Joaquín Peiró (At. de Madrid), Julio Cardeñosa (Betis), John Toshack (Real Madrid) y Carlos García Cuervo (Spórting de Gijón), la mayoría de los entrenadores de Primera que trabajan en el fútbol español viven en continua tensión por la intranquilidad de los dirigentes y las exigencias de los aficionados.

En lo que se refiere a los partidos de la jornada en sí, el del Camp Nou se presenta como uno de los más atractivos. Se enfrentarán el líder Barcelona y el Mallorca, un rival incómodo para los azulgranas, como lo demuestra el hecho de que en sus cinco últimas visitas al campo catalán obtuvieran tres empates. Además, el duelo tiene como protagonistas a dos plantillas eufóricas, tras sus respectivos triunfos la semana pasada ante el Sevilla y el Atlético de Madrid.

Boronat en la cuerda floja

El Real Madrid, en el que reina una tranquilidad tras la destitución de Toshack y la vuelta a la "fábrica" de Alfredo Di Stéfano, pasará una nueva prueba, puede que la última en caso de derrota, fuera del Santiago Bernabeu. Los madridistas, a cinco puntos del Barcelona, no pueden permitirse más lujos y otro resultado que no sea la victoria en Valladolid será tildado de fracaso.

El sorprendente Logroñés, segundo clasificado a tres puntos del líder, tendrá un complicado desplazamiento a Bilbao, donde le espera un ilusionado cuadro de Javier Clemente tras la victoria sobre la Real Sociedad en Atocha.

Al Sevilla y al Osasuna, tercero y quinto en la tabla, respectivamente, les esperan también partidos difíciles. Los sevillanos jugarán frente al Castellón en Castalia, uno de los escenarios de la categoría más complicados para imponerse, a decir de muchos técnicos y futbolistas, mientras que los navarros recibirán a la Real Sociedad, que necesita un resultado positivo con el que olvidarse de su crisis de juego.

En el estadio Vicente Calderón, el Atlético de Madrid volverá a jugar bajo la exigente mirada de Jesús Gil, quien no aceptará otra desilusión de sus jugadores, aunque el que pagará probablemente será el entrenador. El rival del Atlético será el Zaragoza, que tras la incorporación del rumano Dorin Mateut ha olvidado el sombrío panorama del comienzo. Los locales además tendrán la baja del alemán Bernd Schuster.

En el resto de los enfrentamientos de la jornada, destaca el Burgos-Valencia, en el que los burgaleses tienen ocasión de perpetuar con una nueva victoria el apelativo de "matagigantes" de la temporada.

En los otros tres partidos de la jornada, el Spórting, con Ciriaco como nuevo técnico, el Betis y el Tenerife correrán el riesgo de aumentar su cuenta de negativos, pues juegan en casa frente al Cádiz, Español y Oviedo, respectivamente.

Maradona sigue «su vida» mientras el Fisco le investiga

Nápoles (Italia). (Efe).

El jugador argentino Diego Armando Maradona ha escrito un nuevo capítulo en su relación con el Nápoles, al ausentarse del entrenamiento, y otro con la justicia italiana, al encontrarse con que un magistrado ha pedido una prórroga de seis meses para continuar investigando una presunta evasión fiscal del futbolista.

Maradona faltó el miércoles de nuevo al entrenamiento del equipo. Su preparador físico, Fernando Signorini, comunicó por teléfono al entrenador Albertino Bignon que Maradona no asistiría a la sesión porque "estaba descansando".

El director técnico del club, Luciano Moggi, dijo que el club tomará las medidas oportunas ante esta nueva ausencia del argentino y previsiblemente multará al jugador.

Por su parte, el futbolista publicó una carta en el diario napolitano "Roma", no exenta de algunas contradicciones: "Que no se desilusionen los napolitanos, que yo sigo aquí hásta 1993 –fecha en que expira su contrato–".

Maradona

"Estoy dispuesto a llegar a un acuerdo con Ferlaino –Corrado, presidente del club– porque no puedo más. No consigo luchar toda la semana. Como he sido castigado en Italia no lo he sido jamás en ninguna otra parte del mundo", afirmó.

"Yo soy en Italia el mal ejemplo. Quiero irme porque no he recibido nunca protección de la sociedad. Corro el riesgo de que un idiota cualquiera escriba en un diario que Maradona vende droga o ha matado a tres personas", añadió Maradona.

Para complicar más la situación , el magistrado Luigi Frunzio ha pedido una prórroga de seis meses para continuar las investigaciones sobre presunta evasión fiscal de Maradona y obtener la necesaria documentación de Liechtenstein y Holanda, los dos países donde el jugador argentino ha tenido o tiene intereses económicos, señaló el diario "La Stampa".

La investigación fiscal de la Guardia de Finanzas comenzó en noviembre del pasado año y se encuentra en su fase preliminar, por lo que Maradona no ha recibido ninguna notificación de garantía.

Diez pruebas puntuarán para el Gran Premio de Cross

La primera, la de Venta de Baños

Madrid. (Efe).

Diez pruebas puntuarán para el Gran Premio de Cross, organizado por la Federación Española de Atletismo, que se iniciará el 23 de diciembre y que finalizará el 24 de marzo de 1991 con la disputa del Campeonato del Mundo en Amberes.

Dichas pruebas puntuables serán el Cross Internacional **Venta de Baños**, el 23 de diciembre; el Gimnástica de Ulía y el Internacional del Calzado, el 6 de enero; el Memorial Muguerza, el 13 de enero; el Itálica, el 20 de enero; el Internacional de San Sebastián, el 27 de enero; el Internacional de Zornotza, el 3 de febrero; el Campeonato de España por Clubs, el 17 de febrero; el Campeonato de España de Cross, el 3 de marzo, y el del Mundo el 24 de este mes.

Los atletas que deseen participar en esta competición sólo podrán correr cuatro pruebas entre noviembre y diciembre, cinco entre enero y febrero y dos en marzo, entre ellas el Campeonato de España y el del Mundo, sean o no puntuables para el Gran Premio, y a partir del primero de enero no podrán participar en más de dos competiciones en semanas seguidas.

El ganador en categoría masculina percibirá un premio de un millón de pesetas y la ganadora en la femenina 750.000 pesetas, de un importe total destinado a premios de seis millones de pesetas.

Campeonato de España de Tenis

Los Sánchez Vicario, Aguilera y Bruguera, en cuartos de final

Barcelona. (Efe).

Los hermanos Emilio y Javier Sánchez Vicario, Juan Aguilera y Sergio Bruguera, los cuatro primeros favoritos, se clasificaron ayer para los cuartos de final de la prueba individual de los Campeonatos de España de Tenis que se disputan en el R.C.T. Turó en Barcelona.

Emilio Sánchez Vicario

De los cuatro, el único que lo tuvo difícil fue Javier Sánchez Vicario, que precisó de los tres sets para desembarazarse de su habitual compañero de equipo Francisco Clavet. El partido resultó al final el más disputado de la jornada.

Clavet tuvo una excelente oportunidad en el segundo set, cuando sirvió para ganar la manga y también el partido. El madrileño tuvo 5-4 y servicio después de anotarse la primera en un abrir y cerrar de ojos.

Pero Clavet dejó pasar la oportunidad y después, aunque se esforzó, no pudo hacer nada para evitar la victoria de Javier Sánchez Vicario, que se impuso por 6-1 en el tercer y último set.

En cuanto a Emilio Sánchez Vicario, Juan Aguilera y Sergio Bruguera, los tres resolvieron en dos sets y con bastante facilidad sus respectivos encuentros.

Emilio se impuso a Jorge Vila, Aguilera a José Luis Aparisi y Bruguera a Marcos Górriz. En los restantes partidos de octavos de final, Jesús Colás venció a Nicolás Romero, Javier Molina a Juan Luis Rascón y Eduardo Osta a Germán Puentes, todos ellos en dos sets, mientras que Sergio Casal derrotó a Carlos Costa en tres mangas.

La sorpresa de la jornada se produjo en la reanudación del partido de octavos de final entre Tomás Carbonell, número cinco del cuadro y Jorge Molina, aplazado el miércoles por falta de luz, cuando el segundo de ellos dominaba por 6-4, 3-6 y 2-1.

En la reanudación, Molina se adjudicó por 9-7 la tercera y última manga, en la que Carbonell, en teoría superior a su adversario, peleó al límite de sus fuerzas hasta el último punto.

De esta manera los enfrentamientos de cuartos de final quedan de esta forma: Emilio Sánchez Vicario-Jesús Colás; Javier Sánchez Vicario-Jorge Molina; Sergio Bruguera-Eduardo Osta, y Juan Aguilera-Sergio Casal.

M.C.D.2022

REGIONAL PREFERENTE, GRUPO A

La jornada del domingo: **Herrera-Venta de Baños, Guardo-San Pío X, Las Navas-Torquemada, Tardajos-Velilla y Valeránica-Carrión**

El Herrera, en alza

El C.D. Venta de Baños, líder invicto

Carlos M. SANTOYO

El próximo domingo se disputa la décimo segunda jornada liguera de Regional Preferente de Fútbol con los siguientes encuentros:

Las Navas-Torquemada
Avila Promesas-Covaleda
Arenas-Uxama
Tardajos-Velilla
Laguna-Vadillos
Guardo-San Pío X
San Esteban-Juventud del Círculo
Herrera-Venta de Baños
Valeránica-Carrión

EL HERRERA (13 + 3) RECIBE AL VENTA DE BAÑOS (18 + 6)

Un C.D. Herrera en alza conseguía el pasado domingo, en Carrión de los Condes, incrementar la cuenta de positivos en su lucha por el ascenso. Para su técnico, **José Luis Martín:** *"Después de todo lo que se ha comentado en los medios de comunicación en torno al arbitraje debo señalar que perjudicó mucho más al Herrera. Porque paró constantemente el juego no dejándonos coger el ritmo. Pese a ello, y actuar con un hombre menos por expulsión de Cuchillo, llevamos la iniciativa en el segundo periodo acorralando al Carrión hasta lograr ese merecido empate".*

A las 3,45 horas de la tarde del domingo, en El Parque, el conjunto rojiblanco recibe a un intratable líder, el Venta de Baños, que no conoce la derrota: *"El partido se presenta difícil para ambos. De todas las formas, atravesamos un momento físico y moral fenomemal, por lo que estoy convencido que ganaremos. Sólo vale el triunfo".*

Javi, lesionado, es muy probable que sea baja en el equipo. La alineación: Zapatero, Avelino, Claudio, Guillermo Plaza, Javi o Chapa, Sito, Francis Olea, Tadeo, Pedro Bueno, Toño Boudón y Cuchillo.

El Venta de Baños parece dispuesto a "salirse". Y es que a sus resultados favorables se unen los tropiezos de directos rivales, caso de Las Navas y Guardo que perdían el domingo en sus desplazamientos. Los ferroviarios por contra ganaban al San Esteban aventajando ya en cuatro puntos al segundo clasificado. Para su técnico, **Jesús Aparicio:** *"El domingo jugamos mal, entre otras cosas por culpa del viento. Especialmente en el primer periodo ya que en el segundo, con ese factor meteorológico en contra, mejoramos ostensiblemente".*

La visita a Herrera de Pisuerga se afronta con optimismo: *"Intentaremos no regresar de vacío. Si es posible con la victoria. La gente está ilusionada en mantener la imbatibilidad y no cabe duda que esa diferencia en la tabla con relación a nuestros perseguidores servirá para jugar con tranquilidad".*

Geli continúa de baja por sanción federativa mientras Mimi, lesionado, es fácil que no puede alinearse. El once inicial más probable: Marcos, Quique, Alfredo, Carrión, Mimi, Susi, Miguel Angel o Lolo, Javi de la Torre, Sasi, Jesús Bueno y David.

EL GUARDO (14 + 4) RECIBE AL SAN PIO X (10 – 2)

El C.D. Guardo protagonizaba la sorpresa negativa de la pasada jornada al regresar de vacío de su desplazamiento a Burgos. Y es que ni los más pesimistas podían imaginar siquiera que el Juventud del Círculo, penúltimo en la tabla, se impusiera al equipo que dirige **Lalo.** A éste, obviamente, no le ha sentado nada bien ese inesperado 2-1: *"Estoy muy molesto con el rendimiento y el juego exhibido en Pallafría ante un rival que, pese a su triunfo, justificó su mala posición en la tabla. El Guardo hizo el ridículo, lo que derivará en cambios en la alineación el domingo. Porque estamos obligados a ganar para no descolgarnos del líder a la espera de la recuperación de los lesionados".*

El panorama de la enfermería norteña es patético. Sumándose a las archiconocidas bajas de Primi, Paco Ares, Michel, Buján y Rojo -éste era intervenido hoy mismo quirúrgicamente– la de Nando. El ex-aguilarense Paco por contra es alta en la convocatoria.

A las 15,45 horas del domingo, el C.D. Guardo recibe en La Camareta al San Pío X. La alineación más probable la formarán Toño; Julián, Peral, Alfonso, Chemari, Pirri, Paco o Agustín, Gelo, Fernández, Jose y Pedri. En el banquillo, junto al descartado, estarán Adolfo, Donato y Sánchez.

EL TORQUEMADA (7 – 5) VISITA A LAS NAVAS (14 + 4)

Tampoco pudo doblegar al Valeránica el C.D. Torquemada, aunque hizo méritos suficientes para alzarse con el triunfo. Al menos es lo que señala su entrenador, **Chema Torres:** *"Fue sin duda nuestro mejor partido en lo que va de temporada, pero por unas cosas u otras seguimos sin convertir en gol las ocasiones. A lo que sumó el domingo la actuación del colegiado, señalando un penalty increíble que supuso un mazazo terrible para el equipo que no superamos".*

A las 15,45 horas del domingo visita a Las Navas, segundo clasificado de la categoría. Algo que no asusta al míster cerreteño: *"Estoy seguro que ganaremos. Como lo oyes. El equipo está bien y, por fin, ha terminado el maldito mes de noviembre. En diciembre cambiarán las cosas".*

Con la plantilla al completo, la alineación más probable la formarán Anselmo, Amador o Torres, José Manuel, Toño, Manolo, Juan, Javi, Carazo o Carlos, Lolo, Pisa y Chini. También viajarán Jaime y Richi.

En otro orden de cosas indicar que se encuentran muy avanzadas las gestiones con el Boadilla para fichar a su centrocampista Edu.

EL VELILLA (10) VISITA AL TARDAJOS (10)

El Velilla descansaba el pasado fin de semana al aplazarse su encuentro con el Arenas debido al recurso presentado por el equipo palentino tras la nueva clausura por dos jornadas de La Serna.

Este domingo, a las 13 horas, juega en Tardajos frente al titular de la localidad. Un equipo, el burgalés, que después de unos comienzos espectaculares ha ido cediendo terreno de forma llamativa, como demuestra su último tropiezo en campo del colista Vadillos.

Adolfo Martínez, técnico norteño, no podrá disponer en este choque de Mari y Sánchez, ambos lesionados. La alineación más probable: Choni, Jaime, Pipe, Susi, Paulino, Lauri, Josines, Javi, Puskas, Alberto y Santi o Kaki. También viajarán Llorente (p.s.), Manu y Toño.

EL CARRION (12) VISITA AL VALERANICA (11 + 1)

El único positivo que figuraba en el casillero del C.D. Carrión "volaba" el pasado domingo al arrebatárselo el Herrera. Para su entrenador, **Javier Ruiz:** *"No se puede empatar un partido que ganábamos 3-1 a cuatro minutos de su conclusión. Soy de las personas que no suelen juzgar a los árbitros, pero es obvio que últimamente están cometiendo fallos clamorosos...y siempre en contra nuestra".*

A las 15,45 horas del domingo visita al Valeránica: *"A ver si de una vez por todas tenemos mejor suerte. Porque el equipo está jugando bien, crea ocasiones...-pero no se refleja en los resultados. Y eso desmoraliza bastante".*

Jesús continúa en el dique seco, mientras Ras anda "tocado". Tarilonte por su parte es alta una vez cumplida su sanción. La alineación más probable: Jandro, Florencio, Juanillo, García, Pitinho, Alberto, Carlos, José Miguel, Roberto, Tarilonte y López. En el banquillo: Raúl, José Manuel (p.s.), Felipe, Ras y Quique.

Tarilonte

M.C.D.2022

A las 15,45 del domingo, en la Ciudad Deportiva

El C.D. Aguilar recibe al Atlético Astorga

Nueva final para un conjunto norteño que precisa el apoyo del público

Carlos M. SANTOYO

El C.D. Aguilar, después de una semana "movida", centra su atención en esa nueva finalísima prevista para las 15,45 horas del domingo, en la Ciudad Deportiva Alberto Fernández, frente al Atlético Astorga.

VITAL

La plantilla, espoleada por las tres últimas incorporaciones, los "morados" Valentín, Mariano Guardo y Pajares, se encuentra animada de cara a amarrar esos dos puntos de vital importancia. Olvidando esa holgada derrota cosechada la jornada anterior en el desplazamiento a Aranda de Duero que recuerda el técnico norteño, **Carlos González:** *"La verdad es que jugamos muy bien la primera parte, que concluía 0-0. A los 37 segundos de la segunda encajábamos un tanto, pero no arrojábamos por ello la toalla igualando poco después. El mazazo definitivo lo constituía el 2-1 ya que nos descomponía por completo. La gente se desmelenó, pero sin orden ni concierto, echando por la borda todo el buen trabajo precedente".*

La visita del Astorga se teme pese a los dos negativos que figuran en su casillero. Y es que el conjunto que dirige Tomé ocupa una décimo segunda posición en la tabla no acorde con su potencial. Pese a ello, el míster rojiblanco "habla" de triunfo: *"Sabemos que los leoneses vendrán a por todas al objeto de mejorar su situación en la tabla. Ahora bien, con los refuerzos concretados anoche podemos sacar adelante el choque. Y debemos conseguirlo como sea".*

Moisés y López, por lesión y trabajo, son bajas en un equipo al que seguramente se incorporen Raúl I y Cosío.

La alineación, logicamente, no está decidida. La más probable, con las correspondientes dudas, la formarían Félix o Buenaga; Josué, Javi, Barsen o Pajares, Abilio; Valentín, Raúl I, Ramón, Mariano Guardo o Rodolfo; Ake y Corujo. Ernesto y Merino han dejado de pertenecer a la disciplina del club.

El partido lo dirigirá el vallisoletano Hernández Velázquez, un "histórico" en la categoría, esperándose que la afición apoye incondicionalmente a un cuadro local que precisa más que nunca la colaboración de todos. Y estamos concencidos que se lo prestarán, capitaneados por los componentes de la Peña Los Boinas.

El Atlético Astorga ha perdido hasta ahora en todos sus desplazamientos: Zamora (2-1), Lermeño (2-1), Valladolid Promesas (3-0), Atlético Burgalés (1-0), Medinense (2-0), y Arandina (2-1). Sus resultados caseros: Endesa (2-1), Bembibre (1-0), Almazán (1-0), Hullera (1-2), Fabero (2-0), Benavente (2-0) y Segoviana (5-2).

El pasado domingo, en La Eragudina, se imponía 2-1 al Endesa. Este se adelantaba en el marcador en el mn. 6 por mediación de Cadenas, remontando en los mn. 29 y 73 Pedro Ramos y Martino.

Valentín, que aparece en la foto de LUIS en un amistoso frente a su nuevo equipo, debutará el domingo

Tomé alineó a Magadán, Vargas, Amabilio, Pedro (Tomás), Luismi, Martino, Mendaña II, José Antonio, Prieto, Mingui y Juanjo (Oscar).

Liga Juvenil Preferente de Fútbol

C.F. Palencia-Arévalo y Burgos «B»-Peña Castilla, partidos para el domingo

C. M. S.

El próximo fin de semana se disputa la octava jornada de Liga Preferente Juvenil de Fútbol con los siguientes encuentros: Unami-Almazán, Numancia-Real Avila, Deportiva-Vadillos, Palencia-Arévalo, Burgos B-Peña Castilla, Peña Antonio José-Colegio Diocesano y Michelín-Quintanar B.

EL C.F. PALENCIA (10 + 4) RECIBE AL AREVALO (6 - 3)

El C.F. Palencia ocupa actualmente la tercera posición en la tabla, pero con los mismos puntos que el primero. Además, es líder en positivos después del valioso empate obtenido el pasado domingo en "Viñalta", frente a la Peña Castilla, en partido de rivalidad provincial. Un partido que recuerda el técnico morado, **Luciano García:** *"Para nosotros fue una jornada redonda ya que sumamos un punto importantísimo frente al primer clasificaco pese a actuar desde el mn. 14 con 10 hombres por la expulsión de Tamayo. El equipo trabajó muchísimo recibiendo con ese 0-0 la recompensa a su esfuerzo".*

A las 12 del domingo, en Las Ferrallas, el conjunto capitalino recibe a una perita en dulce llamada Arévalo. Antepenúltimo del grupo y el que más tantos ha encajado: 26 en siete jornadas. Ello, obviamente, anima al optimismo al entrenador palentino: *"Sobre todo afrontamos el choque más relajados, aunque eso no signifique confianza ni nada por el estilo. Porque un equipo que aspira a lograr el campeonato debe saltar siempre a tope a los terrenos de juego. Hay que conseguir una victoria cómoda para una semana después visitar con mayores garantías de éxito el feudo del potente Vadillos".*

Plantilla del C.F. Palencia Juvenil 90-91

FOTO LUIS

Tamayo, por sanción, es baja en un equipo con dos dudas: Manolo, Obispo o Andrés, Luis, Julio, Guiper, Jose, Villa, Oscar, Roberto o Joaquín, Juanjo y Robles.

LA PEÑA CASTILLA (10 + 2) VISITA AL BURGOS B (3 - 3)

La Peña Castilla mantiene el liderato a pesar del punto cedido la anterior jornada a su directísimo rival el C.F. Palencia. Para su técnico, **Jesús Collantes:** *"Hizo muy mal tiempo y apenas podía jugarse al fútbol. Quizás por ello los dos equipos nos empleamos con excesivas precauciones, aunque por oportunidades de gol mereciéramos el triunfo".*

A las 12 del domingo, el equipo palentino visita al farolillo rojo de la clasificación. Un duelo, sobre el papel, descompensado...aunque el fútbol no es una ciencia exacta: *"Necesitamos ganar. Y no cabe duda que la salida es propicia para sumar esos dos puntos que precisamos para seguir arriba...pero no podemos confiarnos lo más mínimo. Lo que está claro es que al principio de liga no esperábamos estar tan bien clasificados a estas alturas. Vamos a asegurar la permanencia para después, con traquilidad, aspirar a cotas superiores".*

Edu e Izquierdo, lesionados, son bajas en un equipo al que vuelve Gangoso. La alineación más probable: Alberto, Jose, Ramón, Fabio, Gangoso, Nacho, César, Carlos, Richard, Santi y Luis. En el banquillo: Diego (p.s.), Gustavo, Fran y Carlos-Andrés, a los que se unirá un jugador del provincial.

M.C.D.2022

1.ª División Femenina de Voleibol

EUROMUTUA RECIBE AL SAN PEDRO APOSTOL, LIDER INVICTO

A las 12 del domingo, en el Pabellón

Este domingo, a las 12, visita Palencia el líder de la 1ª División Nacional Femenina de Voleibol en su Grupo A. Un equipo, el San Pedro Apóstol, que se medirá al Euromutua en el Pabellón Municipal después de ganar cómodamente en León a la selección nacional juvenil.

El cuadro bilbaíno no conoce aún la derrota. Y sólo ha cedido dos juegos en lo que va de competición, lo que confirma el potencial de un club con jugadoras veteranas a las que se han sumado este año dos rumanas que marcan la diferencia.

El Euromutua dipone de tres encuentros para lograr esa victoria que precisa para obtener su pase a la A-1 y luchar en consecuencia por las seis primeras posiciones evitando la posibilidad de descenso. La apretada derrota sufrida en Madrid no debe ser obstáculo para tratar de lograrlo frente al líder, aunque no resultará tarea sencilla.

El Euromutua intentará por todos los medios ofrecer un buen partido a sus incondicionales. Frenando el demoledor ataque vasco como hiciera en Bilbao, en la primera vuelta, en los dos últimos juegos.

Sin duda un choque de los que hacen afición el que enfrentará al segundo y primer clasificado. Con el aliciente extra de observar las evoluciones de esas jugadoras rumanas que son de lo mejorcito que actúa en el volei nacional.

Los resultados de la pasada jornada fueron los siguientes: Selección Nacional Juvenil 1, San Pedro Apóstol 3; Leganés 3, Euromutua 2; Universidad del País Vasco 2, Antonio Trueba 3.

San Pedro Apóstol y Euromutua comandan la tabla con 12 puntos (el palentino, con un pattido más). Les sigue con 10 el Leganés; con 9 Selección Nacional y Universidad del País Vasco y con 8, cerrando la clasificación, el Antonio Trueba.

El gallego López de la Fuente dirigirá al Palencia frente al Pegaso

Nuevo «susto» en el partidillo del jueves

LOLO, POSIBLE BAJA ANTE EL PEGASO

Ganaron los reservas 3-2.- *Molinero no se resintió.*- Mariano García quiere los cuatro puntos de casa.- *Cesiones al Aguilar*

Carlos M. SANTOYO

Los partidillos de los jueves siguen siendo "matadores" para el C.F. Palencia. Así, en el de ayer, Lolo se retiraba lesionado tras una entrada de Tovar. El "cerebro" morado sufre una fuerte torcedura de tobillo que hace temer lo peor. Es decir, su baja el próximo domingo, frente al Pegaso, acompañando en la enfermería al capitán José Mario Cano. Habrá que esperar no obstante hasta la última sesión de entrenamiento, prevista para esta tarde, al objeto de comprobar las evoluciones del jugador al que anoche se le había inflamado la parte afectada.

PARTIDILLO

El partidillo de esta semana lo jugaron entre sí los integrantes de la primera plantilla, a los que se unieron varios chavales del filial de 1ª Regional y Liga Preferente Juvenil. Mariano García alineó dos equipos diferentes, uno de los cuales se perfilaba como once inicial para el domingo...hasta la lesión de Lolo. Arbitrados por Pepe de Arriba, fueron los siguientes:

-"Peto" amarillo: Juan Carlos, Alonso, Pedro-Alberto, Félix, Torrecilla, Fernando, Lolo, Martín, Uco, Paco y José Luis.

-"Peto" rojo: Tapias (Jesús), Fran, Gil (Tamayo), Pajares (Teo), Valentín, Mariano Guardo (Molinero), Germán, Tovar, Carlos Pérez, Juanjo (Robles) y Mauro.

Los teóricos reservas ganaron 3-2 a los titulares. Los goleadores "rojos" fueron Mauro, Germán y Robles; los "amarillos", Valentín en propia puerta y Lolo.

La nota positiva se centró en la alineación durante 22 minutos de José Manuel Molinero, que no se resintió en absoluto de su dolencia. Por consiguiente parece segura su convocatoria, aunque obviamente debe mejorar su condición física después de casi dos meses en el dique seco.

De cara a ese choque frente al Pegaso, primero de una semana en la que el C.F. Palencia ha depositado muchísimas esperanzas (el 6 recibe de nuevo en La Balastera al Móstoles para el día 9 visitar al Alcalá), la duda principal del técnico se centra lógicamente en Lolo. De no recuperarse, entraría en el equipo Fran variándose el sistema habitual. Un equipo al que vuelve Uco en la posición de media-punta, sustituyendo a Mauro, a no ser que el campo estuviese en pésimas condiciones. Es decir: Juan Carlos; Alonso, Torrecilla, Pedro-Alberto, Félix, Fernando, Lolo o Fran, Uco, Martín, Paco y José Luis. Con Alonso y Torrecilla como marcadores de los dos puntas madrileños.

Hay que recordar que el encuentro Palencia-Pegaso se disputará a las 15,45 horas del domingo, en La Balastera, con arbitraje del gallego López de la Fuente.

AL HABLA CON MARIANO GARCIA

Al final del partidillo conversábamos brevemente con el entrenador del C.F. Palencia, Mariano García.

-¿Cómo se presenta el nuevo compromiso liguero?

-Nuestro objetivo se centra en lograr al menos cuatro puntos en los tres partidos venideros. Amarrando como mínimo los de casa. En cuanto al Pegaso, es cierto que encaja goles con facilidad, pero también que ha mejorado ostensiblemente en las últimas semanas al reforzar su plantilla.

-¿Responsabiliza la euforia de una afición que empieza a soñar con el play-off de ascenso?

-No creo que influya en los jugadores cuando salten al campo. En los entrenamientos hemos hablado del tema y la coincidencia es general: hay que tener los pies en el suelo. Asegurando cuando antes la permanencia en la categoría, que es el objetivo de la temporada, para después, si sumamos los puntos suficientes para aspirar a cotas más altas, intentarlo. Pero siendo realistas.

-De momento, dos partidos consecutivos en casa. Y cuando eso ocurre no suele resultar sencillo amarrar los cuatro puntos...

-La tradición eso señala. Y la semana anterior lo comentábamos en torno a la Ponferradina. Ahora bien, el pasado año logramos dos victorias en sendos choques con el Dyc y el Valladolid Promesas dos domingos seguidos.

-¿Reaparecerá Molinero?

-Si responde en el entrenamiento de esta tarde irá convocado.

-¿Lolo?

-Es el que más me preocupa, así como la definitiva baja para el domingo de Cano. Ha sufrido un fuerte esguince y, personalmente, soy pesimista con relación a sus posibilidades de actuar. Ojalá me equivoque.

-¿Qué sucede en los partidillos?

-La verdad es que se trata de lesiones fortuitas, pero también es cierto que los jugadores se emplean a fondo para ganarse el puesto. Aunque lo hagan siempre sin mala intención.

-Por último, ¿las cesiones al C.D. Aguilar?

-No he querido poner impedimentos a la marcha de Mariano, Valentín y Pajares si los directivos y los propios jugadores estaban de acuerdo. He hecho saber a los dirigentes norteños que hubiera preferido que siguieran aquí, pero si sus fichajes sirven para que el Aguilar se salve, encantado.

AGUILAR

Ya que hablamos del C.D. Aguilar, indicar que el presidente José Antonio Estabén Pajares, el entrenador Carlos González y el directivo Sr. Rojo asistían al partidillo de entrenamiento para observar las evoluciones de sus nuevos jugadores. Posteriormente acudirían al domicilio social del C.F. Palencia y a la Delegación Provincial de Fútbol para solucionar todo el "papeleo" y que puedan debutar el domingo frente al Astorga en la Ciudad Deportiva. Tres importantes refuerzos para el cuadro norteño a los cuales se sumará el villadino Fidel una vez que su actual equipo, el C.D. Carrión, le ha concedido la carta de libertad.

Lolo, lesionado

M.C.D.2022

Yogur natural CHAMBURCY, pack 8 unidades.

20. unidad

325.

Pescadilla selecta PESCANOVA, bolsa 1 kg.

149.

Aceite girasol KOIPESOL, botella, 1 lt.

NAVIDAD AL MEJOR PRECIO

849.

Whisky JOHNNIE WALKER, etiqueta roja, botella 3/4 lt.

Turrón EL ALMENDRO, extra Jijona o Alicante, 300 grs.

359.

119.

Café superior SAIMAZA, molido, mezcla 50%, 250 grs.

M.C.D.2022

Mazapán DELAVIUDA, 400 grs.

Queso tierno MIRAFLORES, el kg.

Cava RONDEL extra, botella 750 cc.

Helado turrón CAMY, 600 cc.

Mejillones escabeche ISABEL, 7 onzas.

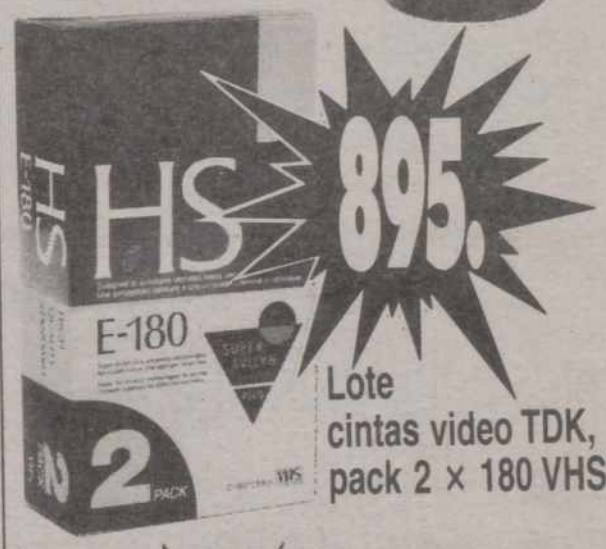

Lote cintas video TDK, pack 2 × 180 VHS

Surtido FONTANEDA, 800 grs.

Tomate frito APIS, brick 400 grs.

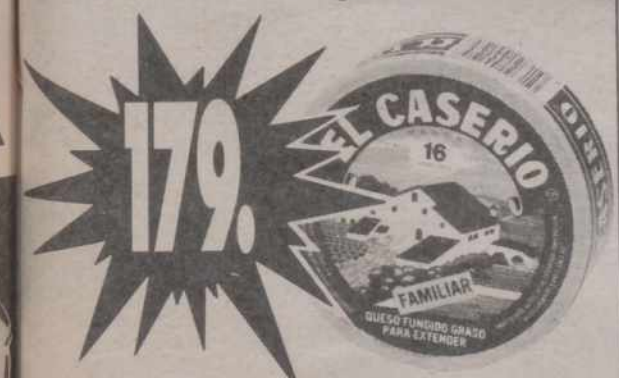

Queso fundido graso EL CASERIO, 16 porciones

Suavizante FLOR, normal o paraíso, 4 lt.

Vermouth CINZANO ROJO, botella 1 lt.

Brandy SOBERANO, botella 1 lt.

Margarina NATACHA, 400 grs.

Champú NIVEA, 750 ml. + 250 ml.

Foie-gras LA PIARA, lata 80 grs.

Simago

Ofertas válidas hasta el 13 de Diciembre salvo fin de existencias o error tipográfico.

M.C.D.2022

1.ª División Nacional de Fútbol-Sala

Repuestos Neira visita al colista Olmedo

Félix, técnico del Repuestos Neira FOTO LUIS

El equipo palentino Repuestos Neira de 1ª División Nacional de Fútbol Sala, grupo castellano-leonés, juega este sábado un nuevo encuentro. Concretamente en Olmedo, frente al titular de la localidad, que ocupa el farolillo rojo de la clasificación.

El conjunto vallisoletano dispone de la misma plantilla que la campaña 89-90. Y en ésta realizó un digno papel, por lo que es de esperar que reaccione en cualquier momento...aunque se confía no ocurra esta jornada ya que nuestro representante precisa recuperar esos dos positivos que le arrebatara hace ocho días contrapronóstico el Pizzería Giussepe de Salamanca.

Félix López, entrenador palentino, cuenta en principio con todos sus hombres: Luis Miguel y Silvano, porteros; Colo, Cué, Javi, Carlos, Nacho, Isidoro, Franco y Fermín, jugadores de campo.

El encuentro se jugará a las 19 horas en el Pabellón Municipal de Olmedo.

Se celebra el domingo en Alcobendas

Los atletas palentinos, al Cross de la Constitución

Suspendida la concentración de la selección nacional en nuestra ciudad

El próximo domingo se celebra en la localidad madrileña de Alcobendas el ya tradicional Cross de la Constitución. Una prueba en la que se dará cita la flor y nata nacional e internacional, entre la que se encuentran los palentinos Ana Isabel Alonso, Dolores Rizo, Angelines Rodríguez, Cándido Alario y Javier Alario.

También acudirán, desde categoría cadete, los atletas del Club Puentecillas. Estos viajarán en un autocar fletado a tal efecto acompañados por los del Club San Antonio Euromutua, a los que se ha ofrecido la posibilidad del viaje conjunto al sobrar plazas a sus paisanos.

En otro orden de cosas, indicar que la concentración nacional absoluta que iba a tener lugar en Palencia en el mes de diciembre ha sido suspendida. Al parecer, por motivos económicos. Todavía cabe la posibilidad de "recuperar" la femenina, que se celebraría del 6 al 12 de enero.

GOLF EN PALENCIA.– En terrenos ubicados en Magaz de Pisuerga, junto al Hotel Europa Centro, se encuentra ese campo de entrenamiento de golf que está acondicionando el Club Entrepinos de Valladolid para que los palentinos aprendan la práctica de este apasionante deporte. Ya se ha sembrado la hierba y se confía que en febrero pueda funcionar "a tope" para poner en marcha una Escuela de Golf con profesionales encargados de impartir las clases.

A esta puesta de largo asistía el Campeón de España, Manuel Piñero, al que vemos en la foto de LUIS estrenando la cancha ante la mirada atenta de varias personas, entre ellas el jugador de baloncesto Juan Antonio Corbalán (a la izquierda) y el presidente de "Entrepinos" José Pardo.

Posteriormente, en los salones del Hotel Europa Centro, se presentaba al público palentino el Campo de Golf Entrepinos de Valladolid. Una instalación magnífica que podrán utilizar los aficionados una vez aprendan los primeros pasos en la zona de entrenamiento de Magaz. Bien por el sistema de alquiler o haciéndose socio mediante la adquisición de una acción. Una posibilidad a la que se acogerán algunas decenas de paisanos debido al "gancho" de un club social y deportivo de indudable categoría.

PATRONATO MUNICIPAL DE DEPORTES

1ª División y Supra-30 de Fútbol-Sala

PRIMERA DIVISION

GRUPO I

Cofersa Exco – Tu Naipe-Copreco 3-9
Carnicería Rosario – La Esquinita 2-1
Esmena S.A. – Viajes Dorasol 5-3
Mezclas – Bar Javi 8-1

CLASIFICACION

	J.	G.	E.	P.	PF.	PC.	Ptos.
Mezclas	3	3	0	0	24	4	6
Esmena S.A.	3	2	0	1	11	11	4
Viajes Dorasol	3	2	0	1	14	8	4
La Esquinita	3	2	0	1	7	5	4
Tu Naipe-Copreco	3	1	0	2	12	15	2
Carnicería Rosario	2	1	0	1	3	5	2
Cofersa Exco	3	0	0	3	6	21	0
Bar Javi	2	0	0	2	2	10	0

LA PROXIMA JORNADA, EN EL FRONTON MUNICIPAL:
Viajes Dorasol – Bar Javi, día 3 a las 21 horas.
La Esquinita – Mezclas, día 3 a las 22 horas.
Tu Naipe-Copreco – Esmena S.A., día 10 a las 22 horas.
Carnicería Rosario – Cofersa Exco, día 10 a las 21 horas.

GRUPO II

Ferretería Moro – Electrodomésticos Frama 2-3
Bar Telares-Avenida 13 – Tariego Fútbol Sala .. 2-4
Bar Novecento – Pinturas Revuelta 1-1
Bar Bodega Adrián – Muebles San-Car 2-2

CLASIFICACION

	J.	G.	E.	P.	PF.	PC.	Ptos.
Bar Novecento	3	2	1	0	13	6	5
Ferretería Moro	3	2	0	1	12	7	4
Muebles San-Car	3	1	2	0	9	8	4
Bar Bodega Adrián	3	1	1	1	5	7	3
Electrodomésticos Frama	3	1	1	1	4	4	3
Tariego Fútbol Sala	3	1	1	1	9	10	3
Pinturas Revuelta	3	0	2	1	4	7	2
Bar Telares-Avenida 13	3	0	0	3	8	15	0

LA PROXIMA JORNADA, EN EL FRONTON MUNICIPAL:
Pinturas Revuelta – Muebles San-Car, día 4 a las 21 horas.
Tariego Fútbol Sala – Bar Bodega Adrián, día 4 a las 22 horas.
Electrodomésticos Frama – Bar Novecento, día 11 a las 21 horas.
Bar Telares-Avenida 13 – Ferretería Moro, día 11 a las 22 horas.

GRUPO III

Video Club Acuario – Munat Trexgar 6-4
Pícaros Pub – Sangar 1-5
Policía Local – Champanería Burbujas 3-5

CLASIFICACION

	J.	G.	E.	P.	PF.	PC.	Ptos.
Sangar	2	2	0	o	12	6	4
Video Club Acuario	3	2	0	1	14	13	4
Champanería Burbujas	3	2	0	1	12	7	4
Munat Trexgar	3	1	0	2	8	12	2
Inmapa	2	1	0	1	3	4	2
Policía Local	3	0	1	2	4	7	1
Pícaros Pub	2	0	1	1	1	5	1

LA PROXIMA JORNADA, EN EL FRONTON MUNICIPAL:
Sangar – Inmapa, día 5 a las 22 horas.
Pícaros Pub – Video Club Acuario, día 12 a las 22 horas.

SUPRA 30

Carpintería Greje-Telefónica 3-1
Muebles Comas-Policía Local 11-3

CLASIFICACION

	J.	G.	E.	P.	PF.	PC.	Ptos.
Carpintería Greje	4	4	0	0	14	5	8+ 4
C.D. Independiente	3	2	0	1	7	7	4+ 2
Muebles Comas	4	1	1	2	15	11	3– 3
Policía Local	4	1	0	3	11	19	2– 2
Telefónica	3	0	1	2	5	10	1– 1

LA PROXIMA JORNADA, EN EL FRONTON MUNICIPAL:
C.D. Independiente – Muebles Comas, día 1 a las 16,30 horas.
Telefónica – Policía Local, día 2 a las 10,30 horas.

COMITE DE COMPETICION

ACUERDOS DEL COMITE:

Suspender con 2 partidos al jugador Antonio F. Blanco Fernández, del equipo Pinturas Revuelta, por protestas reiteradas al árbitro.

Suspender con 1 partido al jugador Miguel A. Bartolomé Velasco del equipo Bar Adrián, por acumulación de cinco faltas en el encuentro.

M.C.D.2022

El todo terreno renovado

Toyota Land Cruiser Turbo

La larga y dilatada historia del TOYOTA LAND CRUISER tiene su inicio en 1951, fecha en la que se produce el primer Todo Terreno en TMC con tracción integral, comercializado inicialmente con la denominación BJ4WD. Tan sólo tres años después, el Departamento de Márketing de Toyota decide comercializar el vehículo con un nombre que, hoy en día, es carismático: LAND CRUISER.

1956 marca el inicio de su expansión en el ámbito internacional: se exportan las primeras unidades con destino al mercado sudamericano.

El acuerdo de cooperación firmado entre Salvador Caetano y Toyota permite que, en enero de 1988, Nipauto importe la primera unidad de Land Cruiser "europeo", destinado al mercado español. Dado que el vehículo cumple la normativa existente sobre el porcentaje de piezas con origen europeo, el Land Cruiser 250 TD es considerado, por la Administración, como producto comunitario.

NUEVO MOTOR: ELASTICIDAD Y EQUILIBRIO

El nuevo motor VM de 4 cilindros intercooler es el cambio más significativo que incorpora el Land Cruiser. Aunque la cilindrada total permanece prácticamente constante, las cotas de diseño de ambos propulsores son radicalmente distintas. El motor VM de 5 cilindros tiene un diámetro y carrera de 92 X 94 mm. El incremento de 12 mm. en la carrera origina un aumento significativo del par, que pasa a ser de 22,3/2.600 a 28,3 Kgm/2.350 rpm. Este hecho permite que el nuevo propulsor muestre un funcionamiento mucho más elástico.

La potencia ofrecida por el nuevo motor también ha sufrido un importante incremento, siendo ahora de 114 CV, frente a los 108 CV del 5 cilindros.

Además, la nueva disposición en 4 cilindros presenta, desde nuestro punto de vista, un mayor equilibrio dinámico que el ofrecido por el propulsor de 5 cilindros.

Otra importante novedad que presenta el nuevo motor es la incorporación de un intercooler.

Con ello se pretende mejorar el rendimiento kilométrico, ya que el cambiador permite alcanzar una mayor eficacia en el ciclo térmico.

SELECTOR 4X4 ELECTRICO

El nuevo modelo incorpora un sistema eléctrico para la selección de la tracción integral.

Pulsando el botón montado sobre la consola es posible efectuar el paso de la posición H2 a H4, y viceversa. Además, el interruptor lleva integrado un chivato luminoso que se enciende cuando la transmisión está en posición H4. La selección de la etapa reductora se sigue realizando mediante una palanca manual.

Nueva gama Mider y nueva tractora Troner de Pegaso

Desde este mes de noviembre los usuarios de PEGASO disponen, en todos los concesionarios de la Marca, de los modelos que completan las gamas MIDER y TRONER. Diseñados para responder a una demanda cada día más especializada, ofrecen a los transportistas gran rentabilidad, economía y versatilidad de aplicaciones.

GAMA MIDER AL COMPLETO

Los nuevos MIDER 230 T, incorporan la cabina de techo elevado, de mayor confort, y nuevos marcajes, sustituyen a los 1223 TECNO.

Los camiones MIDER 260 TI, amplían también su oferta con la aparición de las nuevas versiones MIDER 260 de Paso Corto, con puente de doble reducción y ballestas semielípticas. Especialmente concebidos para aplicaciones de trabajo mixto en obras y carretera, tales como la de basculantes, que constituye una de las aplicaciones más frecuentes en este segmento de las 20 toneladas.

Los nuevos MIDER 320 TI en las versiones tractora ligera y rígido 6X2, ofrecen una mayor potencia en estas configuraciones. Incorporan el nuevo motor ecológico, 12 litros Turbo Intercooler de 24 válvulas, de gran elasticidad y elevado par en zona verde, bajo consumo y reducido nivel de ruido y emisiones.

Los camiones rígidos de tres ejes, que se presentan ahora tanto en versión MIDER 260 TI, como MIDER 320 TI, ofrecen la posibilidad de eje portante elevable con suspensión neumática. El nuevo eje portante neumático representa una opción muy atractiva que complementa la actual suspensión mecánica en múltiples aplicaciones, mejorando el confort de carga y las condiciones de rodaje en vacío.

Otra novedad importante son los nuevos vehículos para la distribución de productos petrolíferos.

De este modo, la gama MIDER se especializa y se amplía con la nueva "Gama Petrolera", integrada básicamente por una nueva tractora MIDER 260 TI, y un nuevo rígido 8X2 de cuatro ejes MIDER 320 TI para 38 toneladas de PMA.

Se trata de vehículos aligerados, gracias a lo que se consigue una elevada capacidad de carga útil y una gran rentabilidad, fundamentalmente en servicio de distribución en corto y medio recorrido.

NUEVA TRACTORA TRONER 340 TL

El nuevo motor PEGASO Turbo-refrigerado, de 340 CV y 12 litros de cilindrada, que posee una de las mayores curvas de par dentro de la categoría de los 340 CV, junto a un nuevo desarrollo de la última generación, convierten a la nueva TRONER 340 en una tractora rentable, económica y de sorprendentes prestaciones.

Presenta una nueva cadena cinemática, con un par motor constante de 145 mkg entre 1200 y 1500 rpm y una potencia máxima de 340 CV a 2100 rpm. Su amplio margen de utilización y su gran elasticidad combinadas con un nuevo escalonamiento abierto de 16 velocidades, permiten una conducción desahogada en cualquier tipo de trazados.

La reducción del puente 3.90:1 optimizada para esta cadena cinemática posibilita un consumo de combustible reducido, así como una mejor arrancabilidad y mayor pendiente superable en aplicaciones más severas, tales como arrastre de bañeras de obras, transporte de contenedores, semirremolques basculantes, y transporte de carga general de media distancia.

Sin embargo, el TRONER 340 es también perfectamente idóneo para servicios polivalentes en los que se busque una elevada rentabilidad.

M.C.D.2022

MEDIO MILLON DE C-15

La furgoneta se fabrica exclusivamente para todo el mundo en las instalaciones de Citroën en Vigo

En 1984 nacía en la fábrica de Citroën en Vigo una furgoneta con clara vocación europea: la C-15. Era el principio de la historia de un vehículo que ha cumplido el 26 de noviembre de este año, su medio millón de unidades. La fábrica que Citroën posee en Vigo, la segunda en importancia de la marca y única en fabricar este modelo, ha hecho posible que 500.000 C-15 recorran Europa.

La C-15 combina todas las cualidades que se exigen en un mercado tan riguroso como el europeo: prestaciones de un turismo, reducidos gastos de mantenimiento, extraordinaria comodidad, facilidad de conducción, estilo atractivo y, por encima de todo, excelente capacidad y economía. No es casualidad que la C-15 se haya situado en cabeza de las furgonetas diesel en España, en 1989.

La calidad de fabricación de las instalaciones viguesas de Citroën ha logrado con la C-15 que 500.000 europeos tengan un líder común. Y es que cuando lo que prima es una sabia combinación de razón y emoción, no existen fronteras ni ideologías. El club de la C-15 admite a todas aquellas personas prácticas que desean una furgoneta útil como herramienta de trabajo pero que no quieren renunciar al confort y estilo propios de un turismo. Sus miembros sólo deben poseer una cualidad: ser interesados. Porque sólo los interesados saben valorar la fiabilidad y bajo mantenimiento de sus motores diesel y gasolina, su alto rendimiento y resistencia, y su elevada potencia y economía.

La furgoneta de Citroën se "ha llevado de calle" a los europeos. Medio millón de C-15 así lo atestiguan.

Serie limitada

Nuevo Montego Clubman

Rover comercializa una serie limitada de su modelo Montego, el Montego Clubman.

Se presenta en dos versiones con dos motorizaciones distintas: Clubman 1.6, con motor de 1.598 c.c. y 83 C.V. de potencia, y Clubman 2.0 Diesel, con 1.994 c.c. y 81 C.V. de potencia. Ambos probados ya con éxito en la actual gama.

El precio de venta al público -IVA y transporte incluido-, es de 1.750.000 pesetas para el Montego Clubman 1.6, y 2.300.000 pesetas para el Montego Clubman 2.0 Diesel.

NOTICIARIO

Renace una leyenda: Porsche 911 Carrera RS

Tradicionalmente, en Porsche las letras RS identifican a las versiones deportivas ligeras y potentes. En otro tiempo, los legendarios Porsche 911 Carrera RS 2,7 y 3,0, fabricados en pequeñas series, consiguieron un notable éxito a principios de los años 70, obteniendo victoria tras victoria.

Estos modelos deportivos han dado nombre al nuevo modelo, pero, por lo que se refiere a sus características técnicas, el nuevo Porsche 911 Carrera RS es muy parecido a la versión del Carrera 2 lanzada en la Copa Carrera. El motor Boxer de 3,6 litros, extremadamente eficiente y con particular fuerza de tracción, que ha demostrado su fiabilidad en numerosas pruebas de la Copa Carrera, proporciona también prestaciones por encima del promedio en el reciente Carrera RS. Con una electrónica modificada, el motor de doble encendido reacciona ágilmente a los movimientos del pedal del acelarador, alcanza una potencia de 191 kw/260 CV y está equipado, por supuesto, con un catalizador metálico de regulación lambda. La potencia se transmite a los anchos neumáticos traseros por medio de una caja de cambios de cinco marchas, procedente del Carrera 2, y un diferencial autoblocante.

La relación con la competición se documenta, sobre todo, por la extraordinaria reducción del peso del nuevo Carrera RS. La versión deportiva pesa aproximadamente 1.210 kg., lo que representa del orden de un diez por ciento menos que el Carrera 2. Esta enorme disminución se consigue básicamente renunciando a los elementos de confort que no resultan absolutamente necesarios, tales como los elevalunas eléctricos, el cierre centralizado, el sistema de alarma, el aire acondicionado, los asientos traseros, el material aislante, la calefacción de los asientos y la dirección asistida.

La concentración en los detalles más importantes se hace evidente, sobre todo, en el interior del coche. El conductor del Carrera RS puede arreglárselas sin los asientos traseros con la misma facilidad con la que puede prescindir de los confortables asientos delanteros, regulados eléctricamente.

Modelos 1991

VOLVO, serie 400

VOLVO 480

Nuevo depósito de combustible con un 25% de aumento de capacidad (de 48 a 60 litros). Se instala en todos los modelos de la serie 400 a partir de 1991.

13.000 coches vendidos en 1989.

El Volvo 480, de tracción delantera como todos los modelos de la serie 400, ofrece al cliente amplias opciones de motores de inyección, de excelente respuesta, con o sin sistema Volvo turbo-intercooler, y caja de cambios manual de cinco marchas, de relación corta, o cambio totalmente automático.

VOLVO 460

Nuevo depósito de combustible de 60 litros, lo que supone un aumento de la capacidad del 25% (de 48 a 60 litros). Se instala en todos los modelos 460 a partir de 1991.

El respaldo de los asientos delanteros lleva ahora un rebaje más profundo, lo que incrementa el espacio para las piernas en la parte trasera; para mayor comodidad, también llevan guardamapas.

Selección de 8 motores, desde 64 KW/87 CV hasta 90 KW/122 CV.

También se ofrece opcionalmente cambio automático de 4 relaciones.

VOLVO 440

Nuevo depósito de combustible con un 25% de aumento de capacidad (de 48 a 60 litros). Se instala en todos los modelos de la serie 440 a partir de 1991.

Las ventas en 1989 superaron las 56.000 unidades.

El 440 GLT ha sido elegido en Finlandia mejor coche del invierno en 1990.

Actualmente, el cuerpo de policía de Holanda utiliza el Volvo 440 como coche de patrulla.

Selección de 6 motores, de 57 KW/77 CV a 90 KW/122 CV.

Cambio automático de 4 relaciones opcional en los modelos con motor de inyección y motor turboalimentado.

M.C.D.2022

Aprobado el calendario laboral para 1991

Creada la filmoteca de Castilla y León, con sede en Salamanca

Junta de Consejeros

VALLADOLID (ICAL).

El Consejo de Gobierno de Castilla y León en su reunión de ayer jueves aprobó el proyecto de Ley sobre Espacios Naturales Protegidos de la región, que será remitido a las Cortes para su debate y aprobación, y dio el visto bueno al calendario de fiestas de la Comunidad y a la creación de la filmoteca regional, que tendrá su sede en Salamanca.

El calendario de fiestas de Castilla y León para 1991, aprobado ayer por la Junta a propuesta del consejero de Economía y Hacienda, fija los 12 días festivos de carácter retributivo y no recuperable, entre los que se incluyen el jueves y el viernes de la Semana Santa, y el 25 de julio, festividad de Santiago, además del 23 de abril, fiesta de la Comunidad.

La Junta aprobó la creación de la Filmoteca Regional de Castilla y León, que tendrá su sede en Salamanca, como entidad que se encargará de la conservación y recuperación de los documentos cinematográficos repartidos por la Comunidad. Tendrá su sede en la Casa de las Viejas, de Salamanca, y para financiar sus actividades la Junta formalizará convenios con el Ayuntamiento de Salamanca y con otras administraciones públicas.

Para dirigir la recién creada filmoteca regional figura como principal candidato el que fue consejero de Cultura en la última etapa del PSOE al frente de la Junta, Juan Antonio Pérez Millán, ligado desde hace años al mundo cinematográfico como director de la Filmoteca Nacional y asesor del festival de cine de Valladolid.

COOPERACION TERRITORIAL

La Junta aprobó también la distribución del Fondo de Cooperación Territorial con las diputaciones de la región correspondiente al ejercicio de 1990, que se distribuye de la forma siguiente: Salamanca (79 millones), León (76), Burgos (69), Valladolid (65), Avila (61), Zamora (56), Segovia (50), Soria (46) y PALENCIA (43).

A propuesta de la Consejería de Fomento la Junta aprobó destinar 100 millones para restauración de edificios, 35 asignados al palacio del Infante D. Luis, en Arenas de San Pedro (Avila), 12 a la iglesia de Langa (Avila), 15 a la plaza de SAN HIPOLITO DE TAMARA (PALENCIA) y 10 al Ayuntamiento de Prádena (Segovia).

INNOVACION TECNOLOGICA

En el capítulo de ayudas a empresas para innovación tecnológica se concedieron 375 millones a la empresa Campofrío y 92 a Nicolás Correa S. A., ambas instaladas en Burgos, y 203 millones a Plástic Omnium, de Avila.

Doce millones se destinan a la construcción de una nave-almacén en la escuela agraria de Albillos (Burgos) y once en la realización de varias obras en la escuela de capacitación de VIÑALTA (PALENCIA).

En materia de asistencia social la Junta acordó suscribir nuevos convenios con las Diputaciones de PALENCIA y Segovia, el Ayuntamiento de Valladolid y la Cruz Roja para desarrollar programas de menores y familias de acogida.

También en programas de acción social la Junta aprobó una subvención de 21 millones de pesetas para la aplicación del plan nacional de desarrollo gitano, que se realizan en los municipios de Miranda de Ebro, Aranda de Duero, Salamanca y Peñafiel.

Recibió el visto bueno de la Junta

El proyecto de Ley sobre Espacios Naturales Protegidos afecta al doce por ciento del territorio de la Comunidad

VALLADOLID (ICAL).

El 12 por 100 de la superficie de la Comunidad será objeto de un tratamiento específico de protección y conservación, de acuerdo con el proyecto de Ley de Espacios Naturales Protegidos en la Comunidad, aprobado ayer por el Consejo de Gobierno.

Este proyecto había quedado sobre la mesa en la pasada reunión para ser revisado por la comisión de seguimiento de los pactos PP-CDS y ha sido "matizado", en palabras del titular de Medio Ambiente, José Luis Sagredo, quien reconoció que el texto aprobado "no es el mejor", pero era fruto de una decisión solidaria en el seno de la Junta.

El aspecto más conflictivo en la discusión de esta nueva normativa ha estado en la dificultad de compaginar la reglamentación medioambiental en algunas de las zonas declaradas como espacios naturales protegidos con la existencia de explotaciones mineras a cielo abierto.

En este caso, según manifestó el consejero de Economía, Miguel Pérez Villar prevalece la Ley de Minas, aunque se pretende que las empresas afectadas adecuen progresivamente sus explotaciones a las exigencias de la futura Ley.

De otro lado, las nuevas explotaciones mineras deberán ajustarse a una evaluación de impacto medioambiental, según indicó José Luis Sagredo.

La prevalencia de la Ley de Minas sobre el proyecto de Ley de Espacios Naturales Protegidos fue criticado ayer por el procurador socialista Jaime González, cuyo grupo considera necesario que todas las explotaciones a cielo abierto se sometan a una evaluación de impacto ambiental, como único modo de garantizar la conservación de estos espacios.

El proyecto elaborado por la Consejería de Medio Ambiente desarrolla la Ley General de 1989 sobre conservación de espacios naturales y flora y fauna silvestre y permitirá que el 12 por 100 de la superficie de la Comunidad quede incluida en alguna de las categorías de protección especial, entre las que figuran las de "parque regional", "parque natural", "reserva natural", "monumento natural" y "paisaje protegido".

El proyecto consta de 60 artículos y 8 disposiciones adicionales, y en él se fijan las disposiciones y el régimen general de protección, los trámites para proceder a la declaración de espacio protegido y la regulación de los usos y gestión de los recursos.

En el articulado se delimitan las zonas naturales de especial interés en la Comunidad y se determinan las infracciones y el régimen sancionador para los casos de usos no permitidos. Las sanciones mínimas que se recogen en el proyecto son de 10.000 pesetas, que pueden alcanzar en su cuantía máxima los 50 millones de pesetas.

El proyecto de Ley que será enviado a las Cortes recoge la creación de una "red de espacios naturales protegidos" y la creación de 29 zonas de la región como espacios protegidos, que se sumarán a los 6 parajes que ya cuentan con declaración de espacio natural protegido.

Entre las zonas que podrán ser declaradas como espacio natural figuran los de Iruelas y Hoyocasero (Avila); Sierra de la Demanda y Ojo Guareña (Burgos); los lagos de La Baña y Truchilas, en La Cabrera (León); los Arribes del Duero (Salamanca), COVALAGUA y LAS TUERCES (PALENCIA); las Hoces de Duratón y el Hayedo de Riofrío (Segovia); Urbión y La Fuentona (Soria); las Riberas de Castronuño (Valladolid) y las lagunas de Villafáfila y la sierra de la Culebra (Zamora).

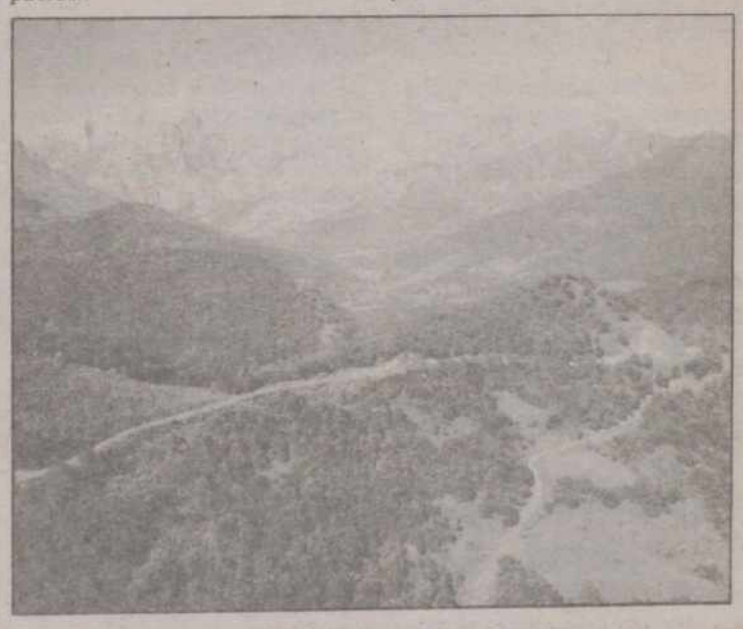

La redacción del proyecto costará 288 millones

Ayuntamiento de Burgos y Renfe firman un nuevo convenio para la depresión del ferrocarril

BURGOS (ICAL).

El alcalde de Burgos, José María Peña, y el director adjunto de RENFE, José María Rodes, firmaron ayer en Madrid un convenio para la contratación de todo el proyecto de la depresión del ferrocarril, cuyo presupuesto es de 288,6 millones de pesetas.

Este convenio, continuación del de colaboración técnica, contempla los compromisos económicos así como otras cuestiones relacionadas con la operación de soterramiento del ferrocarril a su paso por Burgos, cuyo presupuesto podría rondar los 13.000 millones de pesetas.

El convenio que se ha suscrito contempla la contratación a la empresa consultora Ineco del proyecto de construcción, así como los trabajos de planeamiento urbanístico de los terrenos que serían liberados una vez que se modifique el emplazamiento de la actual estación y la construcción de la nueva estación de cercanías en Villafría.

La oferta presentada por Ineco para realizar este proyecto de construcción, que ha sido aceptada por ambas partes, se eleva a 288 millones de pesetas.

M.C.D.2022

El presidente de la Junta se entrevistará mañana con Manuel Fraga en Santiago de Compostela

Posada considera «beneficioso para la región» el acuerdo de autovías entre la Xunta y el MOPU

VALLADOLID (ICAL).

Jesús Posada considera "bueno y beneficioso" para Castilla y León el acuerdo firmado por el presidente de la Xunta de Galicia, Manuel Fraga, y el ministro de Obras Públicas, Javier Sáenz de Cosculluela, para adelantar a 1995 la construcción de autovías de unión con la meseta.

Posada devolverá en Santiago la visita efectuada por Fraga el pasado 14 de septiembre en Valladolid, aprovechando su estancia en la capital gallega para asistir al Congreso Internacional sobre los Espacios Regionales en el marco de la CE.

Jesús Posada

Fraga

Jesús Posada ha viajado acompañado del consejero de Presidencia, César Huidobro, quien abordará con su homólogo gallego la creación de un cauce estable de información y coordinación entre ambas autonomías, como se apuntó en el anterior encuentro en Valladolid.

Posada solicitará a Fraga información sobre los acuerdos que ha alcanzado el presidente de la Xunta con el Gobierno central en torno al Camino de Santiago. Manuel Fraga pretende aprovechar el "año jacobeo" de 1993 para realizar todo tipo de actuaciones en torno a la ruta cultural financiadas por Madrid y Bruselas. Además, podría acordarse la emisión de deuda pública en las autonomías del Camino de Santiago, lo que permitiría financiar proyectos interautonómicos.

Posada y Fraga podrían abordar aspectos internos del Partido Popular y, aunque el presidente de la Junta lo ha negado, es más que probable que explique al anterior líder del partido su situación en la región y su lucha por ser nombrado candidato a la presidencia de la Junta en las próximas elecciones autonómicas.

El Congreso sobre Espacios Regionales se inició ayer en Santiago de Compostela con la participación de 63 personalidades españolas y europeas, entre ellas el comisario Abel Matutes. Manuel Fraga y Jesús Posada son los dos únicos presidentes de autonomías que asisten a la reunión, organizada por la Fundación "Alfredo Brañas".

El PSOE se ha retirado

La coordinadora en defensa de la línea León-Bilbao se manifestará en Madrid contra el cierre

LEON (ICAL).

La Ejecutiva Provincial del PSOE en León ha conseguido retirar a sus alcaldes y a la Diputación de la Coordinadora en defensa de la línea de FEVE que une León con Bilbao, prometiéndoles una entrevista con el ministro de Transportes y Comunicaciones, José Barrionuevo. Los alcaldes y el representante de la Diputación excusaron su ausencia de la reunión urgente de la Coordinadora con "palabras vagas", según su secretario, Ricardo Robles. En esta reunión se decidió realizar el 21 o el 22 de diciembre un acto de protesta en Madrid ante la sede del Ministerio.

Los alcaldes de Cistierna y Garrafe de Torío y la representante de la Diputación no asistieron a la reunión de la Coordinadora en defensa del ferrocarril ante las presiones de la Ejecutiva Provincial del PSOE, que les ha organizado una reunión con el ministro Barrionuevo, según denunciaron miembros de la Coordinadora.

Los 8 alcaldes restantes decidieron fijar la anunciada manifestación ante el Ministerio de Transportes en Madrid para los días 21 o 22 de diciembre. A esta concentración acudirán trabajadores de FEVE de las 11 provincias en las que la empresa tiene trazado ferroviario, además de los responsables nacionales y provinciales del sindicato UGT y los alcaldes de los 33 pueblos por los que discurre la línea León-Bilbao.

Esta coordinadora ha manifestado su indignación por las recientes declaraciones del ministro Barrionuevo, para quien esa línea de FEVE no tiene ninguna utilidad social, y ha decidido pedir públicamente las dimisiones del ministro, del jefe del Gabinete del ministro y del presidente de FEVE, a los que responsabiliza de las continuas manifestaciones "contradictorias" y de la burla a los ciudadanos que representan las últimas declaraciones de Barrionuevo.

El secretario de la Coordinadora, Ricardo Robles, ha señalado por último que el Partido Socialista ha quedado en evidencia en el caso de la línea de FEVE, "demostrando que tiene directores de empresas públicas que no dan la talla".

Las Cortes rechazan la enmienda a la totalidad

El PSOE no presentará enmiendas parciales al proyecto de Comarcalización del Bierzo

VALLADOLID (ICAL).

El grupo parlamentario socialista no presentará enmiendas parciales al proyecto de Ley de Comarcalización del Bierzo, según anunció su portavoz, Jesús Quijano, durante la defensa de la enmienda a la totalidad presentada por el PSOE a este proyecto, que fue rechazada por la Cámara. Quijano afirmó que su grupo no quiere entrar "en la discusión puntual de un modelo que no nos parece correcto", y acusó a la Junta de hacer de este proyecto "un banderín electoral antes de sentar unas bases sólidas para la comarcalización".

El portavoz socialista recordó la retirada del primer proyecto elaborado por el Ejecutivo, para señalar que el que ahora se debatía había sido presentado "en condiciones bastante precarias" y no difería sustancialmente del anterior.

Como primer aspecto, Quijano criticó el procedimiento establecido en la tramitación de la Ley, en el que no se había dado participación a los Ayuntamientos del Bierzo ni a la Diputación de León. "Se ha preferido comarcalizar desde arriba y al margen de las entidades implicadas" más con un propósito de hacer de este tema un banderín electoral, que con la finalidad de sentar unas bases sólidas para la comarcalización", manifestó.

Para Jesús Quijano, se corre el riesgo de aprobar una ley "contra los Ayuntamientos" del Bierzo, por lo que planteó la retirada del proyecto hasta pasadas las elecciones municipales, dado que puede haber modificaciones en la composición de Ayuntamientos, Cortes y Junta. "Esto sería más útil y más responsable políticamente porque permitiría abordar el tema con más tiempo, en profundidad y dando participación a los afectados", indicó.

El portavoz socialista insisitó en la precipitación con que se había tramitado el proyecto de Comarcalización del Bierzo, para lo que se apoyó en el hecho de que en el proyecto de Presupuestos de 1991 no se hubiera consignado ninguna partida para desarrollarlo.

"Me duele la posibilidad de que se esté jugando con la sensibilidad de los bercianos para rentabilizar este proyecto políticamente, o para engordar la lista del haber que el presidente de la Junta se está procurando a marchas forzadas para cuando llegue el día de la nominación", señaló en relación con las aspiraciones de Jesús Posada de ser candidato a la presidencia de la Junta por el PP.

César Huidobro

Jesús Quijano

En lo relativo a las competencias de la comarca del Bierzo, Jesús Quijano se mostró partidario de haber realizado una descentralización previa desde la Junta hacia los Ayuntamientos. "Nada de eso se ha hecho y ahora quieren crear un nuevo aparato administrativo con contenido previsible", afirmó, para añadir que "se pasa la pelota a la Diputación de León sin siquiera haber hablado con ella".

El procurador socialista criticó también el texto legal en su apartado de recursos financieros porque, a su juicio, el proyecto se limita a "una enumeración genérica de conceptos" y hace recaer el esfuerzo financiero en los Ayuntamientos.

En esta misma línea se pronunciaron, fuera del hemiciclo, los alcaldes socialistas de Ponferrada, Fabero y Balboa, quienes manifestaron que el proyecto de Ley de Comarcalización supone un "engaño" para El Bierzo y lo definieron como carente de contenido y poco claro en lo relativo a la financiación, además de denunciar la falta de participación de los municipios en la elaboración del texto legal.

CESAR HUIDOBRO

Por su parte, el consejero de Presidencia y Administración Territorial, César Huidobro, señaló en su intervención que el proyecto de Ley "pretende reconocer la comarca del Bierzo como un ente local con personalidad jurídica propia y autonomía plena para la gestión de sus intereses".

El titular de Presidencia indicó que la formulación del proyecto se ajusta al artículo 19.3 del Estatuto de Autonomía e incidió en que sólo el Gobierno regional y los grupos parlamentarios tienen iniciativa para regular las comarcas, para apuntar que, dada la complejidad territorial existente, la Junta había adoptado el criterio de reconocer sólo la comarca del Bierzo por sus especiales características.

En la misma sesión parlamentaria el pleno de las Cortes aprobó un suplemento de crédito de 2.437 millones de pesetas para financiar el Plan Regional de Carreteras Provinciales, así como un crédito extraordinario de 95 millones de pesetas para financiar la empresa pública "Orquesta Sinfónica de Castilla y León".

M.C.D.2022

Un F-18 C-5 Galaxia, caza de la OTAN

Reunión de la Asamblea Atlántica, en Londres

España se opone a la extensión de las responsabilidades de la OTAN a otras zonas, fuera de Europa Occidental

Londres. (Efe).

Los delegados españoles ante la Asamblea Atlántica, brazo político de la Organización del Tratado del Atlántico Norte (OTAN), informaron ayer en Londres de que se oponen a la ampliación de las responsabilidades de la Alianza para cubrir otras zonas del mundo, al margen de Europa Occidental.

El socialista Pedro Moya, que encabeza la delegación española ante la 36 sesión anual que la Asamblea Atlántica celebra estos días en Londres, declaró en una conferencia de prensa que "entrar en operaciones fuera del área podría perjudicar el consenso existente y ser un factor de desintegración".

Unos 200 parlamentarios de los países miembros de la Alianza Atlántica se encuentran reunidos en la capital británica para participar en su Asamblea anual, que finaliza hoy.

Moya señaló que el actual despliegue de fuerzas en el Golfo Pérsico lo llevan a cabo muchos de los países de la OTAN, pero también varias naciones no pertenecientes a la Alianza Atlántica, incluidos varios Estados árabes.

En la misma rueda de prensa, el representante del Partido Popular (segunda fuerza política de España), Miguel Herrero y Rodríguez de Miñón, hizo hincapié

Herrero de Miñón

en el "gran consenso entre la delegación española" y coincidió con Moya en considerar poco aconsejable la extensión de la OTAN a otras zonas del mundo.

"Es innecesario porque puede dividir la alianza y debilitar el papel de la "ONU", sostuvo el diputado conservador.

Según Herrero y Rodríguez de Miñón, España se opone a una modificación del Tratado de Washington de 1949, ya que "la Alianza Atlántica ha sido muy eficaz, precisamente porque ha sido limitada".

Tanto Moya como Herrero y Rodríguez de Miñón resaltaron que la OTAN sigue siendo un organismo importante para Occidente, pero dejaron vislumbrar diferencias de matiz.

Así, Moya afirmó que "hace falta un proceso aclaratorio en cuanto a las respectivas responsabilidades de la Alianza Atlántica, la Unión Europea Occidental y la Conferencia sobre la Seguridad y la Cooperación Europea".

Mientras, el representante del Partido Popular insistió en que "no queremos que la OTAN vaya a dormirse, es la piedra angular de la seguridad de Occidente en la defensa de los valores de libertad de la democracia y la sociedad pluralista".

El representante socialista dijo, ante una pregunta de Efe, que no había entrado en las discusiones de la Asamblea la cuestión de la operación "Gladio", red de milicias organizada por la Alianza Atlántica al inicio de la guerra fría para preparar movimientos de resistencia civil en el caso de una hipotética invasión soviética.

Agregó que la delegación española participa activamente en las sesiones y que Jaime Pérez Llorca presentará un informe sobre "La zona sur" de la OTAN.

Herrero de Miñón indicó que la zona sur, "antes la retaguardia de Occidente", se está convirtiendo cada vez más en la vanguardia del área.

El procesamiento de Sanchís reactiva en el Supremo el caso Naseiro y Palop

Madrid. (Efe).

La concesión del suplicatorio del parlamentario Angel Sanchís por parte del Congreso de los Diputados reactiva en el Tribunal Supremo el llamado "caso Naseiro", en el que están inculpados, además de Sanchís, los ex-dirigentes del PP, Rosendo Naseiro y Salvador Palop por delito de cohecho en grado de conspiración.

A pesar de que el abogado defensor del diputado Sanchís, Luis Rodríguez Ramos, anunció ayer que recurrirá ante el Tribunal Constitucional la decisión del Supremo de pedir el suplicatorio y la del Parlamento, por concederlo, el juez instructor del caso, Luis Román Puerta, decidirá en los próximos días si pide o no que se abra el juicio oral.

Una vez que la Sala Segunda del Supremo tenga comunicación oficial de la decisión del Congreso de conceder el suplicatorio de Sanchís, el magistrado Román Puerta decidirá si pide o no la apertura de juicio oral a los tres integrantes de la sala, presididos por el magistrado Enrique Ruiz Vadillo.

Fuentes del Supremo informaron de que estos tres magistrados son los componentes para decidir definitivamente si se celebra el juicio oral.

Esta decisión se retrasaría en el caso de que el instructor solicite que se realicen nuevas pruebas, precisaron las mismas fuentes.

Si nos traes tu coche usado y
lo cambias por un Fiat Uno,
un coche apasionante por su línea,
su confort, su tecnología.

P.V.P. desde 1.014.790 ptas.

Es una oferta exclusiva de tu Concesionario Fiat

AUTOMOVILES SANSE

C/ María de Molina, 2. Tel. 72 55 41. Palencia.

M.C.D.2022

El SIDA avanza

Si no se lo controla, habrá que recurrir a medidas coercitivas

Niño con anticuerpos

Madrid. (Efe).

El doctor Rafael Nájera, experto de la Organización Mundial de la Salud para temas del SIDA, anunció medidas coercitivas de cara a la población si no se consigue detener el avance de la enfermedad mediante la aplicación de métodos preventivos.

Nájera intervino ayer en las jornadas que sobre "Mujer y SIDA" ha organizado el Ministerio de Sanidad con motivo del día mundial dedicado a esta enfermedad, que se celebrará el próximo sábado y que este año estará dedicado a la infección en las mujeres.

Rafael Nájera dijo que si no se puede controlar la enfermedad en esta década, será la propia población la que reclame medidas más drásticas que limiten las libertades individuales.

Entre estas medidas coercitivas citó las pruebas obligatorias a colectivos determinados y el aislamiento social de los afectados.

Sin embargo dijo que hay base científica suficiente para pensar que se puede controlar el SIDA en esta década, a pesar de que todavía no hay forma de que una persona infectada elimine el virus.

Otro de los problemas que presenta el control de la enfermedad, según Nájera, es el largo período de incubación del SIDA, que suele durar hasta siete años, por lo que puede pasar mucho tiempo hasta que se conozca el alcance de la infección en el momento presente.

Rafael Nájera explicó que es preocupante el aumento del SIDA entre las mujeres pese a ser todavía bajo el número, un 13% del total de Europa y el 6,2% en España.

En las mujeres, el SIDA presenta, según Nájera, una fácil penetración a través de enfermedades sexuales, como úlceras en el útero, y la predisposición a ser infectadas por el hombre es diez veces mayor que a la inversa.

El doctor Nájera citó el caso de un ingeniero belga que murió de SIDA y que, de las diecinueve mujeres con las que había tenido relaciones sexuales en los dos últimos años de su vida, había infectado a once.

Nájera insistió en que el SIDA puede detenerse con medidas preventivas "fáciles, accesibles y baratas" y destacó el uso de condones como la más eficaz.

"Otra medida, dijo, puede ser la castidad, pero ese método ha fallado mucho en los dos mil últimos años".

La doctora Pilar Estébanez, una de las expertas en mujer y SIDA del mundo, explicó que dada las formas de transmisión del virus en este sexo y las condiciones sociales de las afectadas, el aumento que se observa puede ser sólo el comienzo de una tendencia que se agudizará en los años venideros.

Durante el pasado año, en Nueva York el SIDA fue la causa de muerte más frecuente entre mujeres entre los 25 y los 34 años y se estima que a finales de esta década habrá tres millones de mujeres y niños afectados.

Tanto Pilar Estébanez como Rafael Nájera insistieron en que en España a las mujeres con SIDA embarazadas se les ofrece la posibilidad de abortar ya que hay una gran probabilidad de que la enfermedad se le transmita al feto.

Pilar Estébanez dijo que el 44% de las mujeres embarazadas con SIDA se somete a interrupción del embarazo y el resto lo rechaza por motivos religiosos o presiones familiares.

Barrionuevo, al Senado

Es posible suspender las huelgas «abusivas»

Defensa de los servicios públicos esenciales

Madrid. (Efe).

El ministro de Transportes, Turismo y Comunicaciones, José Barrionuevo, afirmó ayer que considera posible articular unos "mecanismos judiciales" para suspender el derecho de huelga, "en casos abusivos o cuando afecte a servicios públicos esenciales".

En su comparecencia ante la Comisión de Industria del Senado, Barrionuevo se mostró desconfiado en que una Ley de Huelga pueda evitar "los efectos desorbitados" que producen algunas convocatorias y consideró preferible utilizar las competencias de los tribunales.

El ministro de Transportes, que intervino en el Senado para explicar sobre la política turística, insistió en que España continúa siendo "un país líder en turismo, con una posición envidiable", al tiempo que negó la existencia de una "gran crisis" del sector.

En cuanto a la demanda hotelera, Barrionuevo estimó que durante el conjunto del año registrará un incremento de sólo el 1 ó 2%, ya que de cada cinco turistas que viene a España sólo uno se aloja en hoteles.

Esto es debido, según Barrionuevo, al fuerte crecimiento de la oferta extrahotelera que, durante el período 1981-89, ha aumentado en un 35%.

Añadió que sólo en Canarias la oferta turística extrahotelera representa un 52% del total, lo que provoca que más de la mitad de los alojamientos realicen una competencia desleal y escapen a los controles de calidad, al no estar debidamente registrados.

Barrionuevo resaltó que en su reciente viaje a Gran Bretaña los turoperadores de ese país habían confirmado un incremento de las reservas de viaje hacia España, como consecuencia de la crisis del Golfo, que ha provocado una caída del turismo hacia los países del Mediterráneo oriental.

Sobre el plan de modernización del turismo, indicó que éste se basa en una línea de crédito oficial, que este año supera los 7.000 millones de pesetas, una línea de incentivos regionales, que suponen el 14% del total, y unos créditos concertados en divisas.

En este sentido señaló que el depósito previo del 30% exigido por el Banco de España para solicitar un crédito en el exterior "desaparecerá en las próximas semanas".

A su juicio, España empieza a ser un país emisor de turistas que, al ser "rumbosos y gastar mucho dinero", animan al establecimiento de grandes turoperadores extranjeros.

Hay que implicar a la sociedad

Campaña de publicidad contra la droga

Madrid. (Efe).

El ministro de Sanidad, Julián García Vargas, que presentó ayer el Plan de Comunicación y Publicidad sobre Drogas, explicó que esta campaña pretende implicar a toda la sociedad en la prevención de las toxicomanías y en la recuperación y normalización del toxicómano.

El Plan fue presentado en un acto celebrado en un Centro de Atención a Drogodependientes (CAD) del Ayuntamiento de Madrid, cuya concejala responsable del área de servicios sociales, Carmen Díaz Marés, recalcó la necesidad de que los vecinos asuman este tipo de centros en los barrios "porque es más peligroso un drogadicto suelto que uno controlado".

En este mismo aspecto incidió Elena Vázquez, consejera de Asuntos Sociales de la Comunidad de Madrid, quien dijo que las drogodependencias se curan en los barrios, donde se tiene que hacer también la prevención.

El representante del Plan de Drogas de las Comunidades Europeas, George Estiebennart, dijo que el Plan de Drogas español es más avanzado que el de la mayoría de los países de Europa, en donde se camina hacia una estrategia común en este campo.

La campaña presentada tiene como objetivo, además de sensibilizar a la población, informar y formar a la opinión pública sobre los problemas provocados por la adición a las drogas.

Las premisas sobre las que se sustenta la campaña son: "la droga inspira miedo; las personas confianza", "despertar la solidaridad" e "interesar a todos con los miles de seres humanos que tienen problemas de droga".

Consta de cinco "spots" de televisión, cuatro cuñas de radio y cuatro anuncios de prensa en los que los protagonistas son niños, adolescentes, asistencia al drogodependiente e incorporación social del toxicómano. Tiene un presupuesto inicial de 300 millones de pesetas.

El responsable de los CAD del Ayuntamiento de Madrid, Emiliano Martín, explicó a Efe que en estos centros no se da tratamiento a todos los drogodependientes, sino que se les orienta sobre qué tipo de atención deben recibir y se les deriva para otras instituciones, según los casos.

En estos centros urbanos sólo permanecen en tratamiento aquellos drogadictos que tienen apoyo social y familiar. El tratamiento suele ser individual, de grupo y por medio de talleres ocupacionales.

Emiliano Martín dijo que el 60% de los que demandan tratamiento permanecen en un centro urbano. En el de San Blas, abierto hace dos meses, hay capacidad para doscientos drogodependientes.

M.C.D.2022

El Congreso debatía las cuentas de 1986

Incidente entre Pons y Rodrigo Rato

Félix Pons

Rodrigo Rato

Madrid. (Efe).

La negativa del presidente del Congreso, Félix Pons, a repetir la votación del informe sobre la Cuenta General del Estado de 1986 motivó ayer la presentación de una protesta formal por parte del portavoz del Grupo Popular, Rodrigo Rato.

Al término de la votación de dicho informe –cuyo resultado fue 130 a favor, 60 en contra y 7 abstenciones–, el portavoz del PP en el Congreso solicitó a Félix Pons la repetición de la votación, dado que, según Rato, el número de votos computados era superior al de los diputados presentes en el hemiciclo en ese momento, a lo que se opuso la presidencia.

Rodrigo Rato acusó entonces al presidente del Congreso de "situar a la Cámara en una situación sin salida", lo que motivó una llamada de atención por parte de la presidencia para que moderara sus "excesos".

Pons argumentó que bajo su presidencia jamás se había repetido una votación y añadió que para proceder a ello es necesario que se produzcan irregularidades que afecten al resultado de la misma, circunstancia que, a su juicio, no se había producido.

El portavoz del PP reiteró que existían votos emitidos sin que hubiera nadie en los correspondientes escaños, afirmación que fue respondida desde los bancos socialistas señalando que esas irregularidades también afectaban a los bancos del Grupo Popular.

Finalmente, y ante la reiteración de la presidencia de que no se celebraría una segunda votación, el portavoz popular expresó una protesta formal en nombre de su Grupo.

En el momento en que Félix Pons se disponía a dar lectura al siguiente punto del orden del día se produjo un fuerte "pateo" desde los escaños del Partido Popular.

Posteriormente, en declaraciones a Efe, el portavoz del PP manifestó que en una conversación particular mantenida con el presidente de la Cámara, Pons le aseguró que expondría el asunto en la próxima Junta de Portavoces para que se establezca el criterio de que la repetición de las votaciones cuando concurran errores materiales "no constituya ninguna situación excepcional".

"No es una estrategia para cazar a nadie, lo que pasa es que hay momentos en que un Grupo Parlamentario se da cuenta de que hay un error en el marcador y pide que se repita la votación", aseguró Rato, quien insistió en que "no hay que magnificar este incidente".

Sólo la votaron los diputados socialistas

Aprobada la Ley de Tráfico

Madrid. (Efe).

El Pleno del Congreso de los Diputados aprobó ayer, con el único apoyo del Grupo Socialista, la convalidación en Ley del Real Decreto sobre Tráfico, Circulación de Vehículos a Motor y Seguridad Vial.

Los Grupos Popular, Catalán y del CDS criticaron el texto legislativo elaborado por el Gobierno por entender que no se atiene a la Ley de Bases sobre Tráfico que fue aprobada en la legislatura pasada.

El diputado del Grupo Popular, Juan Ramón Calero, censuró al Grupo Socialista por no permitir a las Cortes corregir "los excesos cometidos por el Gobierno en la elaboración del Real Decreto".

Rafael Martínez-Campillo, del CDS, dijo que no se puede introducir en el texto la prueba de alcoholemia sin modificar la Ley de Enjuiciamiento Criminal y lamentó que no se penalice la señalización deficiente de las obras por parte de las empresas consesionarias.

El diputado del Grupo Catalán-CiU, Luis Recoder, dijo, por su parte, que la Ley debería otorgar más competencias a los Ayuntamientos en esta materia y que se debería facilitar que otros idiomas españoles diferentes del castellano pudieran figurar en las señales de tráfico.

Domingo Prieto, en representación del Grupo Socialista, rechazó lass imputaciones de los otros Grupos y defendió que el Gobierno ha hecho un uso correcto de la Ley de Bases "a la que se ajusta el Real Decreto", que está en vigor desde el pasado mes de marzo.

Sobre la penalización a las anomalías en la señalización de las obras en las carreteras, el diputado socialista dijo que tienen un carácter penal y por tanto deben estar recogidas en dicho Código.

La convalidación del Real Decreto, que deberá ser sometida ahora al Senado, fue aprobada por los únicos votos favorables del PSOE, la abstención del Grupo Popular y de José Luis Núñez, único diputado de Izquierda Unida que estuvo presente en la sesión, y el voto en contra del CDS y Grupo Catalán.

Fraude ganadero

El fiscal de Lugo pide una sentencia «ejemplarizante»

Lugo. (Efe).

Jesús Alvarez, fiscal en el juicio por fraude en la campaña de saneamiento ganadero que se celebra en la Audiencia Provincial de Lugo, solicitó ayer una sentencia "ejemplarizante" para las trece personas presuntamente involucradas en esta causa.

Los encausados, entre ellos un funcionario de la Delegación Provincial de Agricultura, están acusados de falsedad, estafa y cohecho, tras descubrirse que seguían vivas varias reses dadas como sacrificadas en la campaña de saneamiento de hace dos años, y por las que la Xunta pagó indemnizaciones.

Las penas solicitadas por el ministerio fiscal coinciden con las formuladas por otros dos abogados de la acusación, ejercida por la Delegación de la Consellería de Agricultura, y del Sindicato Labrego Galego.

Junto a la pena de un año de prisión menor solicitada para cada uno de los procesados, el fiscal pide otro año por un supuesto delito de estafa para el ex-propietario del matadero "Frigonsa" de la localidad lucense de Chantada y dos tratantes de ganado.

El ministerio público imputa en sus conclusiones delitos de cohecho al ex-responsable del matadero y al funcionario de Agricultura, para quienes solicita otros dos años de prisión menor y 500.000 pesetas de multa, además de nueve años de inhabilitación especial para el funcionario.

En sus conclusiones, el ministerio fiscal señaló que los trece acusados actuaron con un plan preconcebido, explicó que quedó demostrado en el juicio que el anterior propietario del matadero daba dinero a los funcionarios y que la labor de los tratantes fue "consciente e interesada".

El fiscal señaló que el funcionario se encontraba en una situación "privilegiada", al tener información sobre las reses enfermas.

La Fiscalía agradeció la labor del servicio judicial de la Guardia Civil por las investigaciones practicadas y pidió al tribunal una sentencia "ejemplarizante".

El letrado de la Consellería de Agricultura se mostró de acuerdo con las consideraciones del fiscal, mientras que el abogado del sindicato indicó que la administración "es la gran culpable, porque si se hubiesen dado subvenciones dignas, no se hubiese suscitado el problema".

M.C.D.2022

CADA DIA
AL
SERVICIO
DE
PALENCIA

¡Regálese una suscripción!

Teléfono: 740417 – FAX: 743360

Dirección: Calle Mayor, 67

M.C.D.2022

«Una arquitectura para la muerte»

Aunque aumentan las incineraciones, sigue la demanda de suelo en los cementerios

SEVILLA (EFE).

La demanda de suelo en los cementarios continuará en aumento aunque cada vez más ciudadanos optan por ser incinerados, según dijo Javier Rodríguez Barberán, coordinador del I Encuentro Internacional sobre cementerios "Una Arquitectura para la Muerte", que se celebrará en Sevilla en 1991.

En opinión de Rodríguez Barberán, arquitecto especializado en arte y urbanística funerarios, los españoles y, en general, los europeos están sometidos a complejos condicionantes religiosos y antropológicos que impedirán que las incineraciones superen, a corto y medio plazo, el 20 por 100 respecto a las inhumaciones.

El encuentro, al que han confirmado ya su asistencia expertos en cementerios procedentes de Gran Bretaña, Italia, Francia, Portugal, Estados Unidos, España y países latinoamericanos, tratará de "llamar la atención sobre el valor arquitectónico y artístico contenido en los espacios de la muerte".

Para el coordinador, estos espacios, de un modo u otro, no desaparecerán jamás, ya que "el hombre tiene desde siempre la necesidad de acompañar físicamente a la muerte y, en el caso de que se impongan los hornos crematorios, éstos también requerirán su arquitectura".

El cementerio, según Rodríguez Barberán, es simétrico a la ciudad y por ello refleja en sus construcciones funerarias "los barrios residenciales, los arrabales y las zonas medias", con lo que "somos tan diferentes ante la muerte como lo somos en vida".

Con todo, admitió el arquitecto, en los últimos tiempos se ha experimentado un proceso de "igualación social" en los cementerios que hace que muchas personas se preocupen de conseguir una "última morada digna".

El cementerio, construido por los mismos arquitectos que construyen las ciudades, también refleja el modo de entender la vida y la muerte de los diferentes pueblos, concepciones tan diversas que abarcan desde "el modo despersonalizado anglosajón de morir hasta el más naturalista europeo".

La riqueza y la variedad del cementerio representan valores que, en opinión de Rodríguez Barberán, deben fomentarse para evitar que se edifiquen "cementerios tan lamentables como los que se han construido últimamente".

La urbanística de estos espacios funerarios, subrayó, es fundamental "y no importa si se conciben como el jardín anglosajón o las abigarradas necrópolis europeas, llenas de construcciones", ya que esta pugna tiene una larga tradición histórica y la prevalencia de uno u otro modelo sólo responde a determinadas modas.

"Si un cementerio está concebido correctamente desde el punto de vista urbanístico -señaló- el nicho no lo devalúa artísticamente, aunque éste debe estar bien construido, pues de lo contrario los problemas estéticos e incluso sanitarios pueden ser graves".

"Aunque para el ciudadano es mucho más barata la incineración que la inhumación, hoy día, a pesar de la especulación en los cementerios, algunos convertidos en un auténtico negocio privado, continúa siendo un problema conseguir un lugar en los principales cementerios de las grandes ciudades, a pesar del enorme desembolso que representa", aseguró finalmente el arquitecto.

Elecciones sindicales

CEMSATSE ganó en la sanidad pública

MADRID (EFE).

El sindicato Convergencia Estatal de Médicos y Ayudantes Sanitarios (CEMSATSE) ha conseguido la mayoría de delegados en las elecciones sindicales celebradas el miércoles en la sanidad pública española, según datos oficiales.

Estos datos corresponden a todas las Comunidades Autónomas, incluidas el País Vasco y Navarra, donde se celebraron con anterioridad elecciones y en las que también CEMSATSE consiguió la mayoría de los delegados.

En las Comunidades donde la sanidad pública está gestionada por el INSALUD, faltan los datos correspondientes al Area de Salud V, de Zaragoza, donde por decisión judicial las elecciones se suspendieron hasta próxima fecha, y los del personal de las instituciones sanitarias del INSALUD en Ceuta y Melilla, cuyas elecciones se celebró respectivamente, ayer y el próximo 12 de diciembre, informó el INSALUD.

El índice general de participación en el área del INSALUD ha sido del 53,53 por 100 y el sindicato que ha conseguido mayor número de representantes ha sido CEMSATSE, con 547, lo que representa el 32,72 por 100.

Le siguen CC.OO. con 442 representantes y el 26,44 por 100; UGT, con 320 representantes y el 19,14 por 100; la Confederación de Sindicatos Independientes y Sindicato de Funcionarios (CSIF), con 98 representantes y el 5,86 por 100, y el Sindicato de Auxiliares de Enfermería (SAE) con 118 representantes y el 7,06 por 100, según el INSALUD.

En Cataluña, y a falta de los datos finales de la provincia de Tarragona, CEMSATSE ha conseguido 72 representantes, seguido de CC.OO. con 56 y UGT con 20, según la Consejería de Sanidad.

En la Comunidad Valenciana, a falta de los datos de la provincia de Castellón, donde las elecciones se celebrarán el día 3 de diciembre, votaron cerca de 23.000 trabajadores, y el sindicato CC.OO. consiguió 110 delegados, frente a los 91 de CEMSATSE y los 82 de UGT, según la Consejería de Sanidad.

En Andalucía los datos oficiales se refieren a los del personal estatutario fijo, la mayoría del personal, aunque faltan los de otras categorías como laborales, interinos y otros.

Según la Consejería de Sanidad de la Junta de Andalucía, CEMSATSE consiguió 89 delegados, seguidos de los 64 de CC.OO., los 43 de UGT y los 15 del CSIF.

Para CEMSATSE estas elecciones significan "una prueba más de que el sindicalismo profesional se ha consolidado definitivamente en España y de que ésta es la auténtica alternativa de futuro para canalizar las demandas de los trabajadores sanitarios frente a la Administración", indicaron Vicente Garcés y Víctor Aznar, líderes de este sindicato.

La edad pediátrica podría elevarse a los 14 años

Asamblea de la Asociación Española, presidida por la Reina

MADRID (EFE).

La posibilidad de ampliar la edad pediátrica a los 14 años fue expuesta por el ministro de Sanidad, Julián García Vargas, en la apertura de la XVII reunión anual de la Asociación Española de Pediatría, que presidió la Reina Dña. Sofía.

Durante la reunión, a la que asisten casi 2.000 pediatras de todo el territorio nacional, se tratará principalmente del retraso de la pubertad y el infantilismo, el genoma humano y el SIDA infantil.

Tras precisar que los recursos económicos serán siempre limitados y por tanto escasos, el ministro apuntó que los principales desafíos en la sanidad infantil se plantean en la prevención de las malformaciones congénitas y en los problemas perinatales, en los que los profesionales y la sociedad se deben poner de acuerdo por sus implicaciones éticas.

Julián García Vargas destacó la necesidad de colaborar con el Ministerio de Educación para que en el diseño curricular base figure la formación para la salud, ya que los niños españoles están abandonando la dieta tradicional, lo que se traduce en un aumento del consumo de grasas animales y por tanto del colesterol y otros problemas.

El ministro comentó que para elevar la edad pediátrica hasta los 14 años es necesario reorganizar todo, lo que la Administración acometerá paulatinamente.

Según García Vargas, la población infantil española está bien atendida aunque hay problemas y pidió la colaboración de todos para la plena cobertura de la prestación de inmunizaciones, que todavía no llega en su totalidad a algunos lugares.

El presidente de la Organización Médica Colegial (OMC), José Fornés, aseguró que si bien han disminuido la natalidad y la mortalidad infantil, las nuevas técnicas como la inseminación artificial necesitan otras prestaciones y otros recursos.

En su opinión, hay un déficit importante para el transporte de los niños a los grandes hospitales, es necesario el reconocimiento oficial de las especialidades pediátricas y se deben crear centros de salud de unidades multidisciplinares para la adolescencia.

El presidente de la Asociación de Pediatría, José Peña, entregó a la Reina Dña. Sofía la primera medalla al mérito que concede la Asociación.

M.C.D.2022

Nemesio Rodríguez

Roma, EFE.

Se descartan las ofertas de España

FIAT ABRIRA DOS NUEVAS FABRICAS EN EL SUR DE ITALIA

La decisión de la multinacional italiana del sector del automóvil Fiat de abrir dos nuevas fábricas en el sur del país descarta, al menos hasta 1994, las ofertas presentadas por varias naciones europeas, entre ellas España, para instalar plantas productoras en sus territorios.

"Teníamos ofertas de varios países, España, Portugal, algunas regiones de Gran Bretaña y hemos elegido el "Mezzogiorno" (Sur de Italia), precisamente cuando se dice que los industriales escapan del sur", dijo el administrador delegado de la Fiat, Cesare Romiti, tras el anuncio hecho el miércoles de la mencionada inversión.

El anuncio de la ampliación de una fábrica y la construcción de otra en las regiones meridionales de Campania y Basilicata, afectadas, sobre todo la primera, por la actividad mafiosa, subrayó que la sociedad de Turín ha decidido "privilegiar" en este momento las inversiones de producción en el sur italiano.

La nota añadió que el proceso de internacionalización del primer grupo privado del país se desarrollará sobre todo con compras y acuerdos "preferentemente en Europa".

La fábrica de Basilicata producirá 1.800 vehículos diarios, de entre 1.100 y 1.300 c.c. de cilindrada y dará empleo a 7.000 personas. La segunda nacerá de la ampliación de la de Avellino, en la Campania, para fabricar 3.600 motores diarios de cilindrada media-alta y empleará a 1.300 personas.

La inversión prevista es superior a los 4.100 millones de dólares y los empleos indirectos se fijan en 8.000. Las nuevas plantas estarán terminadas entre finales de 1993 y finales de 1994.

Fuentes de Fiat dijeron a la agencia Efe que "es evidente" que el hecho de que se hable de una fuerte inversión de aquí a 1994, quiere decir que el esfuerzo principal se hará hasta esa fecha en el sur de Italia, lo que "por el momento" descarta las opciones de otros países, entre ellos España.

En lo que va de año, Romiti había declarado en varias ocasiones que si la Fiat tuviera que elegir una zona para nuevas fábricas, se orientaría hacia España, Inglaterra o el sur de Italia. Ultimamente, el brazo derecho de Giovanni Agnelli había añadido Turquía y Portugal.

Fuentes del Fiat admiten que España y Portugal tienen un costo de trabajo inferior del 30 al 60 por ciento y una posibilidad de utilización de las plantas mayor del 10 al 25 por ciento respecto a Italia.

Las regiones españolas que habían hecho ventajosas ofertas a Fiat para instalar una fábrica de automóviles en su jurisdicción han sido Asturias, País Vasco y Castilla-León, según versiones publicadas por diarios de ese país.

Pero Corso Marconi, la sede del grupo en Turín, optó por el sur de Italia y confirmó su estrategia de compras y sociedades mixtas en el extranjero y de mantenimiento del corazón productor en Italia, sin olvidar que la sociedad de Agnelli obtendrá importantes subvenciones del Gobierno de Roma por invertir en el sur.

El diario "Corriere della Sera" calcula estas subvenciones en un mínimo del 21 por ciento de los 4.100 millones de dólares previstos. El grupo Fiat posee en el sur de Italia 32 fábricas, que emplean a 50.000 personas.

Las fuentes de Fiat consultadas por Efe subrayan que la oportunidad de construir nuevas fábricas en el sur de Europa cuando estén finalizadas las de Basilicata y Campania depende de la evolución del mercado del automóvil.

Las fuentes añadieron que tampoco se puede excluir que surjan proyectos de apertura de nuevas factorías en un acuerdo internacional.

La multinacional Fiat anuncia estas inversiones en el sur de Italia cuando las ventas de automóviles están bajando (se espera a finales de año unas ventas de 13.350.000 unidades, un 0,5 por ciento menos respecto a 1989), y cuando ha tenido que aplicar la regulación de empleo temporal a 80.000 empleados.

Pero Fiat confía en que se cumplan las predicciones de los expertos, que esperan un nuevo "boom" de ventas a partir de 1993, año en el que se anticipa la entrega de 13.656.000 vehículos, si las condiciones del mercado son normales (sin crisis del Golfo, por ejemplo).

Estos pronósticos parten del hecho de que el automóvil conquistará también el Este europeo, China, India y Sudáfrica, entre otros países. La gran expectativa de los expertos es llegar al año 2.000 con una demanda de automóviles mundial de entre 46-50 millones de unidades, frente a los 36 millones de 1989.

Próxima normativa para regular el mercado de Renta Fija

Luis Carlos Croissier

Madrid, EFE.

La Comisión Nacional de Mercado de Valores (CNMV) prepara una normativa para regular el mercado de Renta Fija que incluirá una rebaja en las comisiones de mediación cobradas por la Bolsa, según anunció a Efe el presidente de este organismo, Luis Carlos Croissier.

Esta regulación se realizará mediante un Real Decreto, que será elaborado por el Ministerio de Economía, cuyo borrador, aún sin estudiar por el Comité Consultivo de la CNMV, se consensuará con todos los miembros de Bolsa.

La normativa sobre Renta Fija pretende articular un mercado que, en palabras de Croissier, "es raquítico y hasta inexistente en muchos aspectos", para dotarle de un tamaño acorde con el de la economía española.

Sólo el 23 por ciento de los trabajadores eventuales pasan a fijos

Según una encuesta del Instituto Sindical de Estudios

Madrid, EFE.

Sólo un 23 por ciento de los trabajadores eventuales pasan a ser fijos y más de 50 por ciento renuevan sus contratos temporales, según una encuesta del Instituto Sindical de Estudios (ISE), que dirige el secretario confederal de UGT, José María Zufiaur.

La muestra, referida a los años 1988 y 1989, se basa en las respuestas de delegados de personal y miembros de comités de empresa en 411 empresas.

Incide en la precarización del empleo, el estancamiento en el ritmo de creación de puestos de trabajo, a pesar de la buena situación económica de las empresas, el aumento en los ritmos de producción y la degradación de las condiciones de higiene y seguridad.

En más de la mitad de los casos, cuando el trabajador termina su contrato, se le renueva por otro temporal y en un 7 por ciento es despedido y su plaza amortizada, y sólo el 23% consigue ser fijo, datos que contrastan, dice el ISE, con las cifras aportadas por Trabajo, según las cuales un 60 por ciento de los eventuales pasan a ser fijos.

La proporción de temporales es mayor que la de fijos en un 15 por ciento de las empresas objeto del sondeo, y más de la mitad de los delegados encuestados considera que su empresa está "muy precarizada", con más del 15 por ciento de eventuales sobre el total de la plantilla.

Casi un 30 por ciento de las empresas encuestadas han reducido plantilla en los años estudiados, y en un 43 por ciento no ha habido modificaciones en los efectivos de trabajadores.

Las principales causas de estas reducciones son cambios en las tecnologías utilizadas en el 27 por ciento de los casos, un 20 por ciento debido a la subcontratación y otro 20 por ciento a la pérdida de mercado.

Los trabajadores consultados consideran que la situación económica de las empresas es buena o muy buena en el 70 por ciento de los casos, y sólo mala o muy mada en un 9%

Destaca el ISE la "estrecha" relación entre accidentabilidad y temporalidad, puesto que los siniestros entre los eventuales son tres veces superiores a los de los trabajadores fijos.

Con datos del Ministerio de Trabajo referidos a 1988, siete de cada cien asalariados tuvo un accidente; esta tasa llega hasta el 15 por ciento para los contratados temporales y entre los fijos queda en el cinco por ciento.

Según las cifras del informe, los contratados para la formación o en prácticas tienen cuatro veces más riesgo de morir por accidente, seis veces más de accidente grave y nueve veces más de sufrir cualquier tipo de siniestro.

La precarización tiene relación también, según este informe, con la jornada de trabajo, puesto que en un 38 por ciento de las empresas es habitual hacer horas extraordinarias, que, en el 6 por ciento de los centros no son retribuidas ni compensadas.

Junta de Castilla y León
Consejería de Fomento
Secretaría General

SUBASTA CON ADMISION PREVIA

La Consejería de Fomento anuncia la contratación de las siguientes obras:

-Construcción de la Terminal de Autobuses de Herrera de Pisuerga (Palencia). Presupuesto: 40.258.394 ptas.

-Construcción de la Terminal de Autobuses de Cervera de Pisuerga (Palencia). Presupuesto: 32.769.676 ptas.

Los pliegos de Bases y proyectos podrán ser examinados en el Servicio Territorial de Fomento de Palencia y en la Dirección General de Transportes (Valladolid).

El plazo de presentación de proposiciones finalizará a las catorce horas del día 5 de diciembre de 1990.

(Publicadas en el B.O.E. de 16-11-90, y B.O.C. y L. de 20-11-90).

Valladolid, 26 de noviembre de 1990
EL SECRETARIO GENERAL
Rdo: José M.ª Meneses Castillo

M.C.D.2022

COMENTARIO DE LA BOLSA DE MADRID, HOY 228'12 (+0,54)

Madrid. (Efe)

El índice general de la Bolsa de Madrid ha experimentado al mediodía de hoy una subida de 0,54 puntos y queda en 228,12 puntos, mientras en la semana el índice ha perdido 2,72 puntos.

Mientras la Bolsa madrileña se mantuvo sostenida, después de la decisión del Consejo de Seguridad de la ONU de autorizar la utilización de la fuerza contra Irak, los mercados internacionales descendieron ligeramente, ya que Nueva York bajó ayer 16 puntos y Tokio 250 yenes.

En el mercado nacional la sesión bursátil madrileña obtuvo ligeros repuntes de los sectores bancario con +1,75 puntos, electricidad con +0,81 puntos, alimentación con +0,49, químicas con +0,44, y comunicaciones con +0,73.

Sin embargo acusaron bajas los grupos de construcción con -0,86 puntos y varios con -1,79 puntos.

Las cotizaciones de los valores con sus diferencias por grupos, no incluidos aún en el mercado continuo, son las siguientes:

En petróleos, Campsa baja 2.

En metálicas básicas, Fyesa repite cambio. Acenor baja 4.

En materiales de construcción, Asland Cataluña baja 4. Noroeste 40 y Uniland 10. Lemona y Cosmos repiten cambios. Alfa hace posición papel a 1.350.

En químicas, Celtia sube 19. Sefanitro hace posiciónpapel a 110.

En metal mecánica, Elecnor baja 60. Cesel, Lingotes y Cobra repiten cambios.

En automóviles, Bendix baja 25, Santana 3 y Fasa repite cambio.

En comercio, Finanzauto sube 0,75, Filipinas 3.

En papeleras, Unipapel baja 5.

En alimentación, Pascual, Avidesa, Ibérica, Aceprosa, Agrícolas, San Miguel y Frimancha repiten cambios. Bodegas sube 15. En otras manufacturas, Anaya sube 30 y Tipel repite cambio.

En inmobiliarias, Afisa baja 3 y Encinar 10. Ahorro sube 3 y Ceisa hace posición papel a 1870.

En sociedades de cartera, Banesto sube 5.

En otros servicios, Indo baja 10.

En autopistas, Subterráneos sube 5, Iberpistas 0,50 y Saba 10. Europistas baja 2.

En bancos, BNP, Guipuzcoano, Bankoa y Sindibank repiten cambios. Comercial Español sube 1.

BARCELONA
223'90 (–0,14)

BILBAO
304'65 (+0,51)

VALENCIA
183'92 (+0,43)

MERCADO CONTINUO (Cotizaciones a las 2 de la tarde)

Título	Anterior	Ultima	Apertura	Máximo	Mínimo
Acesa	745	750	745	750	745
Acerinox	5.090	5.070	5.100	5.100	5.070
Aguila, El	900	900	0	0	0
Argón	3.700	3.750	3.750	3.750	3.750
Agromán, S.A.	1.920	1.900	1.900	1.900	1.880
Aguas Barcelona	2.800	2.775	2.775	2.775	2.775
A. Hornos de Vizcaya	220	215	218	218	215
C.Fl. Alba B.	5.660	5.600	5.650	6.650	5.600
B. Alicante	4.780	4.780	4.780	4.780	4.780
Amper	1.020	985	985	985	985
B. Andalucía	7.100	7.110	7.110	7.110	7.110
Energía e Ind. Aragonesas	1.075	1.065	1.065	1.065	1.065
Algodonera San Antonio	492	500	500	500	500
Asland	2.600	2.515	2.570	2.570	2.510
B. Atlántico	2.880	2.900	2.900	2.900	2.900
Autop. del Mare Nostrum	1.095	1.095	1.090	1.095	1.090
Asturiana del Zinc	3.860	3.830	3.830	3.830	3.830
Azkoyen	2.080	2.080	2.080	2.080	2.080
Azucarera	6.000	6.000	0	0	0
Bani C. y T.	990	995	980	995	950
Bilbao-Vizcaya	2.555	2.560	2.550	2.560	2.550
I. del Besos	750	750	0	0	0
Bankinter	7.090	7.100	7.090	7.100	7.090
B. Progreso	2.960	2.950	2.950	2.950	2.950
Barclays Bank	715	710	710	710	710
Banco Español de Crédito	3.320	3.300	3.295	3.300	3.295
B. Valencia	1.195	1.185	1.185	1.185	1.185
Cantábrico	1.490	1.490	1.490	1.490	1.490
Carburos M.	4.500	4.495	4.495	4.495	4.495
Banco de Castilla	29.000	29.000	29.000	29.000	29.000
Commerzbank	14.250	14.250	14.250	14.250	14.250
Banco de Crédito Balear	3.250	3.240	3.240	3.240	3.240
Banco Central	4.570	4.550	4.565	4.565	4.550
CEPSA ORD	1.900	1.880	1.880	1.880	1.880
Corp. Financ. Reunida	1.525	1.500	1.500	1.500	1.500
G. Inversiones	1.020	1.020	0	0	0
Citroën Hispania	6.500	6.500	6.500	6.500	6.500
C. Campofrío	9.890	9.880	9.880	9.880	9.880
Cristalería Española	6.410	6.400	6.400	6.400	6.400
Catalana del Gas	5.050	5.070	5.060	5.070	5.060
Cubiertas y MZOV	13.200	13.200	13.200	13.200	13.200
Dimetal	3.520	3.460	3.460	3.460	3.460
Dragados OR	2.400	2.405	2.400	2.405	2.400
Ebro A. y A.	2.300	2.300	0	0	0
Ercros	595	600	600	600	599
E. Nacional Electric. OR	2.075	2.080	2.075	2.085	2.075
E. Nacional Celulosas	950	975	975	975	960
Enher B	1.250	1.245	1.245	1.245	1.245
European Packaging Inves.	230	231	231	231	231
E. R. Zarag.	690	685	685	685	685
B. Exterior	3.410	3.390	3.390	3.390	3.390
Fecsa Pqs.	560	560	560	560	560
Grupo Fosforera	2.550	2.550	2.550	2.550	2.550
Filo	1.355	1.320	1.320	1.320	1.320
Focsa	11.250	11.250	0	0	0
B. Fomento	1.500	1.500	1.500	1.500	1.500
Financiera y minera A. y C.	6.260	6.250	6.260	6.260	6.250
Banco de Galicia	4.650	4.645	4.645	4.645	4.645

Título	Anterior	Ultima	Apertura	Máximo	Mínimo
Gas y Elec.	2.160	2.120	2.120	2.120	2.120
Hisp. Suiza	16.380	16.380	0	0	0
T. Hostench	1.600	1.600	0	0	0
H. Cataluña	376	370	370	370	370
Huarte	1.950	1.925	1.925	1.925	1.925
Hidrola	411	411	411	411	412
B. Hispano	2.675	2.690	2.665	2.690	2.645
Hispamer	2.845	2.845	0	0	0
B. Herrero	3.875	3.800	3.800	3.800	3.800
Hisalba	2.225	2.225	2.225	2.225	2.210
Iberduero	618	620	620	620	620
Koipe	2.920	2.850	2.900	2.900	2.850
Macosa	445	441	445	445	441
C. Mapfre	4.100	4.100	0	0	0
D. Felguera	1.195	1.195	1.195	1.195	1.195
Nissan	352	355	357	357	355
I. Me. Vs. Ce.	4.900	4.860	4.860	4.860	4.860
Metrovacesa N.	4.710	4.680	4.680	4.680	4.680
S. Nansa	7.700	7.700	7.700	7.700	7.700
Nicol. Corr.	3.490	3.490	0	0	0
N. Monta/A B.	172	175	175	175	175
Obras y Const. Industrial	8.300	8.300	8.300	8.300	8.300
Papelera O.	265	266	265	266	265
B. Pastor	5.110	5.100	5.100	5.100	5.100
Prima Inmo.	7.950	7.950	7.950	7.950	7.950
Petromed	5.000	5.030	5.000	5.030	5.000
B. Popular	8.830	8.850	8.850	8.870	8.850
Prosegur	2.710	2.710	0	0	0
Repsol	2.030	2.025	2.030	2.030	2.025
Renta Inmo.	1.710	1.710	1.705	1.710	1.705
B. Santander	4.415	4.460	4.415	4.480	4.415
Sarrió Pap.	580	580	580	580	580
Seda Barn. B.	300	300	0	0	0
Sevillana	469	477	472	477	472
Sniace Or.	266	267	266	267	266
Sotogrande	458	470	466	470	466
Tabacalera	3.505	3.505	3.505	3.505	3.505
Telefónica	817	818	817	818	817
Tablero de Fibra					
Tubacex	395	397	399	399	397
Tudor Or.	967	980	970	980	970
Urbanizaciones y Transpor.	530	530	0	0	0
U. y Fénix	6.318	6.100	6.210	6.230	6.000
U. Elec. Fen.	502	500	500	501	500
Uniasa	1.465	1.470	1.470	1.470	1.470
Uralita	1.445	1.640	1.635	1.640	1.635
Inmob. Urbis					
Vallehermoso O.	2.065	2.060	2.060	2.060	2.060
Banco Vasconia	3.910	3.995	3.915	3.995	3.905
Valenciana del cementos	10.300	10.160	10.160	10.160	10.160
Valderrivas	18.570	18.520	18.520	18.520	18.500
E. Viesgo					
Vidrala	1.750	1.750	0	0	0
Viscofan	1	1	0	0	0
B. Vitoria	2.250	2.250	0	0	0
Volkswagen	21.300	21.300	21.300	21.300	21.300
Española de Zinc	1.240	1.250	1.250	1.250	1.250
Zardoya	10.550	10.580	10.580	10.580	10.580

BBV BANCO BILBAO VIZCAYA
El Libretón La SuperLibreta de Ahorro
Un 5 % de interés (T.A.E. 5,06 %) a partir de 50.000 ptas. de saldo medio.

M.C.D.2022

El autor de la violación de un niño en Sevilla mantenía relaciones con la madre

Tiene ya siete detenciones por robo y tráfico de drogas

SEVILLA (EFE).

Francisco Javier E. C., detenido como presunto autor de la violación de un niño de 2 años en Sevilla, mantenía relaciones desde hace 3 meses con la madre del pequeño, ha informado a EFE la Jefatura Superior de Policía.

Los hechos ocurrieron, según las mismas fuentes, durante la madrugada del pasado sábado en un domicilio de la calle Héroes de Toledo, del barrio sevillano del Cerro del Aguila, donde la pareja convivía desde hacía unos 3 meses. Las fuentes indican que el detenido debió aprovechar el sueño de la madre del niño para llevar a cabo su brutal acción.

"Los sollozos y lamentos del niño -dice la nota– hicieron que su madre despertara y lo encontrase en una habitación contigua, sentado en un sillón, envuelto en una sábana y completamente desnudo".

Al advertir el estado del niño, su madre, ayudada por algunos vecinos a los que también habían alarmado los sollozos, llevaron al pequeño, F. J. R. M., al hospital, donde los facultativos calificaron su estado de grave, como consecuencia no sólo de la violación sino de los múltiples malos tratos de los que al parecer había sido víctima el pequeño.

Según el parte facultativo, F. J. R. M. sufría "múltiples lesiones, hematomas que afectan a ambas regiones glúteas y zona interescapular y lesiones lineales en número de 24 concentradas fundamentalmente en región lumbosacra y cara externa del muslo y espalda, edema en glúteos y manos; erosiones antiguas en ambas mejillas; sangre perianal e inguinal del recto; ulceración impetiginada de 2,55 de diámetro en nalga izquierda. Sería afectación psicológica".

Según ha sabido EFE, en un primer examen de la habitación en la que el niño fue encontrado por su madre se encontraron diversos objetos que al parecer habían sido utilizados por el violador, entre ellos un palo de considerables dimensiones con manchas de sangre, en tanto que el asiento donde el pequeño fue hallado estaba igualmente lleno de sangre procedente de sus heridas.

La Policía comenzó inmediatamente a buscar al compañero de la madre, que ya no estaba en la casa cuando ella despertó, como presunto autor de los hechos, para lo que montó un dispositivo de vigilancia en todo el barrio que dio como resultado su detención el pasado martes.

Francisco Javier E. C., de 32 años de edad, tenía un total de 7 detenciones anteriores por robo y tráfico de drogas.

Mientras el pequeño continúa ingresado en el hospital a donde se le trasladó el sábado, la Brigada de la Policía Judicial sigue sus investigaciones para, según la nota facilitada, "ultimar una serie de detalles y completar la instrucción de las diligencias"

TERRORISMO.- BARCELONA.- Dos artefactos hicieron explosión en la Dirección General de Urbanismo de la Generalitat y en la Delegación de Hacienda de Barcelona. En la foto, una vista de la zona afectada en la Delegación de Urbanismo que explosionó después de ser desalojado el local. (EFE)

Media tonelada de cocaína, incautada en un velero en Cabo Verde, venía destinada a España

Detenidos dos españoles, junto a otras cinco personas

MADRID (EFE).

La Policía española se ha incautado de más de media tonelada de cocaína que estaba oculta en un barco velero atracado en la isla de San Vicente de Cabo Verde y que iba a ser distribuida en España por dos españoles que han sido detenidos junto a otras cinco personas.

El alijo de cocaína, que tiene un peso aproximado de 535 kilos y hubiera alcanzado en el mercado negro un valor de más de 20.000 millones de pesetas, viajó en el barco desde Colombia y había hecho escala en Cabo Verde con la intención de llegar a España pasando por las Islas Canarias y las costas portuguesas y gallegas.

El comisario general de la Policía Judicial, Pedro Rodríguez Nicolás, explicó en rueda de prensa que en la operación policial, en la que han colaborado agentes portugueses y de Cabo Verde, fueron detenidos en el país africano cuatro tripulantes del barco, presumiblemente de nacionalidad colombiana, cuyas identidades se desconocen por el momento ya que portaban documentación falsa.

En Madrid fueron detenidos los españoles Tomás del Pino Alvarez y José Puerta Fernández que residían en las Islas Canarias e iban a encargarse de distribuir la cocaína, y un panameño, cuya identidad se está investigando y que parece ser el jefe de la red y el encargado de blanquear el dinero negro obtenido a través de la venta del estupefaciente.

Este último implicado fue detenido hace tres días en el aeropuerto madrileño de Barajas adonde llegó en un vuelo procedente de Cabo Verde.

Pedro Rodríguez Nicolás explicó que la operación policial se inició el pasado mes de marzo cuando la Policía española detectó la presencia en Madrid del panameño y estableció un servicio de vigilancia entorno a él ya que se sospechaba que podría tener relaciones con el tráfico de estupefacientes.

El sospechoso, entró en contacto con personas colombianas, por lo que los investigadores supusieron que preparaba una operación a gran escala.

A mediados del pasado mes de octubre el panameño se trasladó a Colombia, desde donde el día 21 de ese mismo mes salió el barco velero con la droga.

El buque, hizo escala en Surinam (norte de América del Sur) y llegó a la ciudad de Mindelo de la Isla de Cabo Verde.

De estas investigaciones fue informado el juez instructor de la Audiencia Nacional Baltasar Garzón, que instruye el sumario contra las redes del nacotráfico gallego, y la Fiscalía Antidroga, que, junto a los inspectores del Servicio Central de Estupefacientes decidieron intervenir en el país africano antes de que la droga llegase a España.

El comisario general de la Policía Judicial señaló que la decisión de intervenir fuera de España se había tomado "valorando los riesgos" ya que si se dejaba que el barco continuara su ruta existía el peligro de que se hubiera perdido la pista sobre él.

Dos inspectores del Servicio Central de Estupefacientes y otros dos policías de Portugal se trasladaron a Cabo Verde donde se pusieron en contacto con las autoridades de este país para interceptar el barco el pasado día 21.

Los agentes remolcaron el barco velero a tierra para, una vez allí, "reventar" la estructura del buque con taladros y martillos.

En diferentes recobecos del velero fueron descubiertos los 495 paquetes de cocaína, que se quedaron bajo custodia de las autoridades de Cabo Verde.

Aunque el velero tenía bandera norteamericana, los encargados de la lucha contra el narcotráfico desconocen la identidad del propietario del buque, que para despistar a los policías cambiaba habitualmente de bandera y era pintado con diferentes colores.

Pedro Rodríguez Nicolás señaló que no se había podido precisar de qué "cártel" colombiano procedía la droga y que los detenidos eran miembros de una red "pequeña".

Lotería falsa en Salamanca con un sello de la Junta

El número no existe en el sorteo del 22 de diciembre

SALAMANCA (EFE).

El jefe del Servicio Territorial de Agricultura de la Junta de Castilla y León, en Salamanca, denunció ayer en el juzgado de guardia la distribución de participaciones de la Lotería Nacional del Sorteo de Navidad, con el número 74328 y con sello de la Junta.

En las participaciones distribuidas, y que han sido motivo de denuncia, figura la Junta de Castilla y León y el Ministerio de Agricultura como entidades emisoras de la participación y aparece un sello de la Consejería de Agricultura de Salamanca, actualmente en desuso, mientras que, además, el número del sorteo no tiene correspondencia en billetes, ya que es superior al 66000, número máximo de la Lotería.

Según ha comunicado la Delegación Territorial de la Junta "debido a que se trata de una burda estafa se comunica que la Junta no ha emitido participación alguna en la que figure el número 74328".

Detenido el director de una Caja de Ahorros por apropiación de 100 millones

VALENCIA (EFE).

El director de una oficina de la Caja de Ahorros de Madrid en Valencia detenido ayer en la capital de España, acusado de apropiación indebida de unos 100 millones de pesetas, informaron en Valencia fuentes policiales.

El detenido es Alejandro Ll. V., de 45 años de edad, quien hasta hace pocos días fue director de un sucursal de la Caja de Madrid en la avenida del Puerto de Valencia.

Este empleado fue denunciado el pasado 27 de noviembre por la dirección de la Caja ante la Policía Judicial, por su presunta participación directa en delitos de apropiación indebida y falsificación de documentos mercantiles y oficiales, con un montante económico en torno a los 100 millones de pesetas.

El denunciado había desaparecido de Valencia, aunque el grupo de delincuencia económica logró detenerlo en Madrid.

M.C.D.2022

ONU

El Consejo de Seguridad aprobó el uso de la fuerza contra Irak

Si no abandona Kuwait para el 15 de Enero

El despliegue militar en el Golfo podría dar lugar al uso de la fuerza, si Irak no abandona Kuwait

Naciones Unidas. EFE.

El Consejo de Seguridad de la ONU dio ayer a Irak una última oportunidad para retirarse de Kuwait al aprobar una histórica resolución, que autoriza el uso de la fuerza si no abandona el emirato para el 15 de enero.

La medida, la segunda de la historia de la ONU que permite la acción militar para combatir una agresión, fue adoptada por 12 votos a favor, dos en contra (Cuba y Yemen) y una abstención, la de China, durante una extraordinaria sesión en la que participaron los ministros de Asuntos Exteriores de 13 de los 15 países miembros del Consejo.

"Debemos exponer las opciones a Sadam Husein (el presidente iraquí) en términos inequívocos", declaró, antes de la votación, el secretario norteamericano de Estado, James Baker, quien presidió la sesión, la cuarta en la historia del orgaismo que se celebra a nivel ministerial.

Con esta resolución, el Consejo acordó dar a Irak, en "muestras de buena voluntad", una última oportunidad para retirarse de Kuwait, al que invadió el 2 de agosto, y liberar a todos los rehenes extranjeros, como exigió repetidamente el organismo en sus resoluciones anteriores.

Si para el 15 de enero Irak no ha cumplido, entonces los Estados de la ONU que "cooperan con el Gobierno de Kuwait" podrán utilizar "todos los medios necesarios" para lograrlo, reza el texto, propuesto por Estados Unidos y co-patrocinado por la Unión Soviética, Gran Bretaña y Canadá.

"Si Irak no revierte pacíficamente su rumbo, entonces otras medidas necesarias, incluido el uso de la fuerza, deben autorizarse", advirtió, antes del voto, el secretario norteamericano de Estado, quien llevó a cabo una intensa campaña para lograr el máximo número de votos posibles pero no logró que China votara a favor del proyecto.

Irak, que pese al embargo económico y militar y al bloqueo naval y aéreo decretados contra él por el Consejo, ha ignorado todas las demandas para retirarse de Kuwait y libere a los rehenes, denunció como ilegal la resolución y advirtió que es "la más peligrosa" de todas las aprobadas por la ONU.

Estados Unidos pidió, inicialmente, que el ultimátum expirará el 1 de enero, pero aceptó alargarlo hasta el 15, a petición de la Unión Soviética.

TACTICA
DE CONVENCIMIENTO

De todos modos, según expertos militares, las fuerzas norteamericanas y aliadas en el Golfo no estarán listas para una posible acción militar hasta bien entrado enero.

La esperanza de Estados Unidos, Unión Soviética y los otros partidarios de la medida es que su adopción convenza, finalmente, a Husein para retirarse de Kuwait, evitando así una guerra, subrayaron varios de los oradores.

"Esta es una opción para la paz y los iraquíes la tienen en sus manos. A ellos les corresponde aprovecharla o despreciarla", dijo el ministro británico de Asuntos Exteriores, Douglas Hurd.

Al mismo tiempo, advirtió que si Irak desaprovecha esta última oportunidad, "la opción militar es una realidad, no una fanfarronada. Si ha de usarse, se usará, con el pleno respaldo del Consejo".

China -que como los otros cuatro miembros permanentes del Consejo, Estados Unidos, Unión Soviética, Francia y Gran Bretaña, tiene derecho de veto-, explicó que no lo hacía porque Irak debe retirarse de Kuwait, pero se abstuvo por estar opuesta al uso de la fuerza en las relaciones internacionales.

Para atraerse un gran mercado

Bush inicia el domingo una gira por Iberoamérica

MADRID (EFE).

(Redacción Central de EFE).- El Presidente norteamericano, George Bush, comenzará el próximo domingo una gira por Iberoamérica en la que sentará las bases para la integración y atracción de un mercado de 400 millones de personas que también ambicionan Europa y Japón.

Durante el viaje de 7 días que le llevará a Brasil, Uruguay, Argentina, Chile y Venezuela, promocionará su "Iniciativa para las Américas", cuya idea, expuesta el 27 de junio pasado, despertó grandes expectativas desde Río Bravo hasta el Cono Sur.

La iniciativa, contemplada por algunos como una vía de circulación rápida hacia la formación de una zona continental de libre comercio, pretende expandir el comercio, promover la inversión y perdonar parte de la deuda oficial de los Gobiernos regionales con Washington.

MERCADO COMUN
CONTINENTAL

Al Presidente norteamericano le gusta decir que quiere para este continente un comercio libre desde Alaska a Tierra del Fuego o de Anchorage a Punta del Este.

Pero, según el propio Bush, el libre comercio en toda América "es una buena meta" que no es posible improvisar ahora mismo.

El Mercado Común Continental "es el principal reto con que nos enfrentamos, y el objetivo merece la pena", declaró un alto funcionario del Sistema Económico Latinoamericano (SELA).

Latinoamericanos y estadounidenses expertos en economía y comercio consideran razonable un largo periodo de negociaciones antes de superar las dificultades que se presentarán a lo largo del proceso.

Una de ellas es la deuda exterior de la región, que se eleva a 500.000 millones de dólares. La reducción prevista por la "Iniciativa" supone el 3 por 100.

Por otra parte, las inversiones proyectadas por Estados Unidos en la región se cifran en 100 millones de dólares al año durante un periodo de cinco.

Pero esa cantidad es la que paga América Latina por el servicio de la deuda en un solo día.

A pesar de ello, y según el analista político Michael Wilson, la "Iniciativa para las Américas" en sí misma es la declaración política más importante que jamás ha hecho en este hemisferio un Presidente de Estados Unidos.

IRAK

La resolución de la ONU es «agresiva e ilegal»

«Los atacantes recibirán una lección inolvidable»

Nicosia, EFE.

El presidente iraquí, Sadam Husein, presidió hoy una reunión conjunta del Consejo del Mando Revolucionario y del Comando General en la que se calificó de "agresiva, injusta e ilegal" la decisión del Consejo de Seguridad de la ONU de aplicar el uso de la fuerza contra Irak.

La agencia de noticias iraquí, INA, informó de que se calificó así la decisión de la ONU "por haber sido tomada bajo la presión de Estados Unidos".

Durante la reunión se adoptaron una serie de resoluciones y medidas necesarias, después de lo cual se emitió un comunicado que considera que todos los árabes y musulmanes tienen el derecho de condenar la postura de los países que han aprobado la resolución del Consejo de Seguridad de la ONU y considerarla ilegal.

El comunicado añade, según INA, que "Irak cree en el derecho del pueblo palestino y de todos los árabes, rechaza la amenaza y no se someterá al terrorismo y a la tiranía y afirma que el diálogo es el único medio para tratar de la situación en la zona".

En una alusión a Israel la nota dice que "para que todas las resoluciones del Consejo de Seguridad de la ONU sean respetadas tiene que ser justo y dirigido a todos los países concernidos".

El Consejo de Mando Revolucionario y el Comando General reafirmaron su postura, expresada en la iniciativa del presidente iraquí del 12 de agosto, la cual afirma que "la paz en la zona sólo se puede conseguir si se resuelven todos los problemas de Oriente Medio".

"Millones de iraquíes han decidido resistir a la injusticia norteamericana y defender su tierra, así como los derechos históricos", afirma el comunicado que precisa que "en caso de agresión darán una lección inolvidable a los atacantes".

El Consejo del Comando de la Revolución y el Partido Baaz, en un comunicado conjunto hecho público a través de Radio Bagdad, aseguran que la resolución no es válida porque algunos de los países han votado bajo presión de Estados Unidos y sus aliados.

"Estados Unidos ha practicado todas las formas posibles de presión, terrorismo y soborno" para hacer pasar la resolución 678, dice el comunicado de las dos organizaciones más importantes del país, ambas presididas por Sadam Husein, jefe del Estado iraquí.

Las dos instituciones iraquíes afirman también que el Consejo de Seguridad de las Naciones Unidas se ha convertido "en el lugar para que EE.UU. ejerza su hegemonía" y amenazan con "dar una dura lección, sin precedentes en la historia" a los países que han apoyado la resolución 678.

M.C.D.2022

Alquileres

SE ALQUILA entreplanta, total o parcialmente. C./ Becerro de Bengoa (edificio Emisora). Teléfonos 720892 - 720286.

SE ALQUILA local 130 m.² en C./ Valverde. Teléfonos 720892 - 720286.

SE ALQUILA local en Avda. Asturias, total o parcialmente. Teléfonos 720892 - 720286.

ALQUILO cafetería bar completamente equipada para su funcionamiento inmediato. Teléfono 842033.

ALQUILO vendo céntrico local pequeño acabado y oficinas. Teléfono 750824.

ALQUILO nave 314 m.² frente Guardia Civil. Teléfono 750983, tardes.

ALQUILO piso amueblado. Urbanización Castillo de Magaz. Teléfono 746913.

ALQUILO vivienda amueblada. Teléfono 726250.

SE ALQUILA piso amueblado, zona Fábrica de Armas. Teléfono 726081.

INMHOGAR piso Plaza Mayor, 140 metros. Ideal para profesionales. Teléfono 748989.

PARTICULAR busca piso, casa o chalet en alquiler. Teléfono 752722.

ALQUILAMOS local 900 m.² en Magaz. Teléfono 784012.

SE ALQUILA piso de lujo, estrenar, junto al Salón. Teléfono 740757.

ALQUILO local, oficinas, entreplanta. Todos servicios. Muy céntricos. Teléfono 746376, tardes.

BERNA alquila pisos desde 80.000 ptas. Naves, locales, entreplantas, todo lo que Vd. necesita. 742164.

PARTICULAR alquila piso céntrico, servicios centrales. Teléfono 740379.

ARRIENDO dos hectáreas. Huerta frente Campsa. Teléfono 742592.

Automóviles

SANSE concesionario oficial FIAT LANCIA. Procedentes de cambio, seguimos con nuestra compra - venta de vehículos seminuevos. Disponemos stock seleccionado. María de Molina, 2. Tfno. 72 55 41.

SEAT PANDA 45 VA-I. Pasada revisión. 195.000 pesetas. 988/746249.

VENDO Renault 9 GTL. Teléfono 726498.

PARTICULAR Renault-5 GTL moderno, rojo. Como nuevo. 350.000. 988/728890.

VENDO Renault 7, P-...-A; Ford Fiesta 1.300 S, P-...-C, pasada ITV, perfecto estado carrocería y mecánica. Teléfono 740966, de 2 a 4 y 21 en adelante.

Compras

RECOGIDA a domicilio de antigüedades y almonedas. Compramos todo. Muebles, lámparas, libros, relojes, bronces, marfil, cerámica, etc. Todo antiguo. Consúltenos. Teléfonos 721743 - 711450.

Enseñanzas

INFORMATICA CETI. Cursos programador, aplicaciones, Open Access, Sistemas Operativos. Avda. Valladolid, 23.

ACADEMIA de dibujo y pintura PINTART. C./ Rizarzuela, 16-1º A. Teléfonos 721978 - 711637.

INGLES. Licenciado. Clases en grupos reducidos. Todos los niveles. Céntrico. 750826 - 750274.

NECESITO profesor Física y Química 2.º BUP. Tfno. 742957.

Fincas

VENTA de apartamento de lujo muy céntrico, P. garaje, trastero. C. Salvador S.A. Balmes 12. Teléfonos 720892 - 720286.

VENTA de piso, 3 dormitorios, salón, cocina, baño, P. garaje. Teléfonos 720892 - 720286.

HISPOGAR gestionamos promociones, reventas, alquiler, traspasos. Mayor 2.

SE VENDE LOCAL
en C./ Menéndez Pelayo.
Teléfono 72 88 62.

VENDO céntricos apartamentos y pisos desde 7.500.000 ptas. Teléfono 750824.

VENDO piso nuevo calle Trigales, salón, 4 habitaciones, garaje. 4.700.000 más hipoteca. Teléfono 750983, tardes.

SE CEDEN 30 Ha. en renta o aparcería. Támara, Marina Gil.

VENDO chalet adosado 750939.

INMOBILIARIA POLIS: Ultimos pisos en Urbanización Castillo de Magaz. Desde 4.100.000.

INMOBILIARIA POLIS: Apartamentos en zona San Miguel. Varios precios.

INMOBILIARIA POLIS: Venta y alquiler de locales en distintas zonas.

INMOBILIARIA POLIS: Gestionamos la venta de su piso usado.

POLIS, POLIS, POLIS: El trato con un profesional es la mejor garantía para su inversión. Plaza Mayor, 6. Teléfono 742949. API n.º 10.976.

VENDO pisos Avda. Valladolid, María Molina y Prado la Lana. Teléfono 830087.

INMHOGAR apartamentos--estudios desde 4.450.000. Teléfono 748989.

INMHOGAR pisos totalmente exteriores. Eras del Bosque, a estrenar. Facilidades. 748989.

INMHOGAR pisos de lujo en el centro. 748989.

INMHOGAR gestionamos venta y alquiler de viviendas, locales, etc. Menéndez Pelayo, 5-Entreplanta.

SE VENDE piso Obispo Fonseca, 25-4º. Teléfono 751699, llamar tardes.

VENDO casa con palomar en Torremormojón. Barata. Teléfono 750956.

VENDO piso estrenar, zona residencial San Juan de la Cruz, tres dormitorios, trastero, garaje, piscina. Teléfono 983/333897, tardes.

BERNA vende pisos, locales, naves, entreplantas, en varias zonas de Palencia y provincia. Visítenos. Mayor Centro, 100-Entreplanta.

Ganados y aves

VENDO 300 ovejas pariendo, 200 churras, 100 cruce Hassat. Modesto, Bahillo.

VENDO 70 ovejas, varias con cría, resto abocadas. 877419.

VENDO 58 ovejas abocadas a parir en Revilla de Collazos. Nicolás Campillo. Teléfono 141022.

VENDO 25 ovejas emparejadas. Máximo Calvo. Frómista.

VENDO 80 ovejas emparejadas. Población de Campos. José Luis Marcial. 810244, llamar noches.

VENDO 25 ovejas emparejadas. Alfredo. Calzadilla.

VENDO 90 ovejas emparejadas, mayoría borras. Prudencio, Villarrabé.

VENDO 300 ovejas parir. Juan Carlos, Acera de la Vega.

VENDO rebaño ovejas, 100 emparejadas. Toño, Villadiego de Cea (León).

VENDO 25 ovejas paridas y 25 pariendo. López Campos, Villambrán de Cea.

VENDO 100 ovejas juntas o en lotes. Alejandro Pérez, Villarrobejo.

VENDO cerdos destete. Aquilino, Valcabadillo.

VENDO 2 novillas abocadas. Germán, Villacuende.

VENDO 4 vacas, una parida, otras abocadas. 833125.

VENDO 6 terneras pintas, comiendo. Pablo, Portillejo.

VENDO 30 ovejas emparejadas. Audilio Fernández. Bustillo del Páramo.

VENDO 50 ovejas emparejadas. Abundio, Paredes de Nava. 830340.

VENDO 80 ovejas churras seleccionadas, juntas o lotes. Amador Gutiérrez, Terradillos.

Hospedajes

COMPARTIMOS piso, servivios centrales. C/ Diagonal. Tfno. 745280.

SE ADMITEN huéspedes. Teléfono 747637.

ADMITO huéspedes. Teléfomo 722562.

Maquinaria

VENDO generador 15 Kwa. José Julián Villanueva, Pedrosa.

SEMBRADORAS "La Musa". Véalos en Talleres Herreros, de Santillana de Campos. También gran oferta de sembradoras usadas.

Pérdidas

DESAPARECIDO coche Peugeot 205, blanco. Con enganche para caravana. P-2902-E. Se gratificará información. Teléfono 750956.

DESAPARECIDA perra pastor alemán, 9 meses, pelo negro. Teléfono 722595.

Trabajo

PARA EXPLOTACION ganadera de novillos y recría vacuno, se precisa trabajador. Dotes de mando. Responsabilidad. Proximidad Palencia (988) 768095.

SE NECESITA chica, mañanas. C/ Las Acacias, 8, 2.º B.

SE NECESITA chica. Teléfono 700585, llamar tardes.

SE NECESITA empleada de hogar. Tfno. 741702.

NECESITO chica cuidar niños, llamar de 11 a 1 tarde. 723577.

SE NECESITA señora sepa cocina, horario mañana. Tfno. 742957.

GANE dinero con nosotros en su tiempo libre. Stefany's alta bisutería. Teléfono (952) 311800, de 9'00 a 13'30 horas.

SE NECESITA chica 18 años para confección. Teléfono 751941.

SE NECESITA señora para limpieza de hogar, de lunes a viernes, de 9 a 2 y 4'30 a 6'30. Llamar de 9 a 10 noche al teléfono 729385.

SE NECESITA chica de 11 mañana a 7 tarde. Llamar de 6'30 en adelante. Teléfono 701383.

NECESITO chica mañanas. Teléfono 729085.

SE NECESITA asistenta de 10 a 1. Teléfono 725085.

NECESITO señora para acompañar señora en Logroño. Teléfono 771450.

SE NECESITA chica. Llamar de 10 a 2. Teléfono 720782.

Traspasos

TRASPASO librería. Buena zona. Pleno rendimiento. Teléfono 751431, de 10 a 12 noche.

SE TRASPASA bar Cardenal Cisneros. Teléfono 722749.

TRASPASO local económico, poca renta, apto cualquier negocio. 744241, a partir 7 tarde.

BERNA traspasa bares y restaurantes a precios interesantes. Mayor Centro, 100-Entreplanta. 742164. Saldaña 890948. Valladolid (983) 358229.

Varios

CLINICA legal. Interrupción voluntaria del embarazo, planificación familiar. Centro Clínico El Bosque. (91) 3025945 - 3025946.

SE REGALA corta de árboles frutales, necesario motosierra. Teléfono 747993.

Vehículos

SE VENDEN camiones con frigoríficos seminuevos. 3 y 4 ejes. Teléfonos (983) 340066/ (983) 340199.

TRACTOR Massey Ferguson 2.600 horas y todo tipo de maquinaria. Carrión de los Condes. Teléfono (983) 358535.

VENDO tractor John Deere, mº 2135. Sr. Velasco. Teléfono 768056.

Ventas

OCASION. Armarios 5.000, camas 2.000, frigoríficos 6.000, cocinas 4.000, dormitorios 10.000, tresillos 6.000, etc... La Manera Rosa. 750956.

M.C.D.2022

Explosión de gases en una empresa catalana de pinturas

Resultaron heridos de gravedad cuatro empleados

Mollet del Vallés (Barcelona), EFE.

Una acumulación de gases en la cámara de desgasificación ha sido la causa de la explosión registrada hoy en la empresa Pinturas y Acabados de Montornés S.A., (PINASA), de Montornés del Vallés, a consecuencia de la cual han resultado heridos de gravedad cuatro empleados.

Los cuatro heridos, todos trabajadores de esta empresa que se dedica al pintado de las bombonas de Butano, han sufrido quemaduras de gravedad y han sido trasladados a diferentes centros hospitalarios.

Emilio Freire González, de 57 años, es el que presenta mayores complicaciones y ha sido trasladado al Hospital del Valle Hebrón de Barcelona con quemaduras en la cara de pronóstico muy grave, además de una fractura en un brazo.

Nemesio Sierra Buey, de 45 años, está ingresado en el Hospital de Granollers con quemaduras de segundo grado de pronóstico grave.

Los otros dos heridos, Cándido Pozo Lifoma, de 57 años, y Luciano Murillo Guerra, de 59, están ingresados en la Policlínica de Granollers con quemaduras de primer y segundo grado en la región maxilo-facial y torácica a causa de la onda expansiva y quemaduras en las manos.

La explosión se ha producido en la cámara de desgasificación cuando al chocar dos bombonas ha saltado una chispa que ha provocado la deflagración debido a la acumulación de gases en esta estancia, según las investigaciones que lleva a cabo la Guardia Civil.

La cámara de desgasificación es un espacio que está al aire libre, ya que es donde se procede a quitar la válvula de seguridad de las bombonas antes de ser pintadas, por lo que siempre se escapa el gas sobrante, pero en invierno cubren esta cámara con una lona para preservarse del frío.

Tras la explosión se ha producido un incendio que ha provocado el hundimiento del techo y algunas paredes de la nave industrial. El incendio ha requerido la intervención de tres coches de bomberos del parque de Ballesterra y de Granollers que han tardado una hora en apagarlo.

Ventas

PLASTICOS para silos, invernaderos, semilleros y construcción de soleras, mallas antipájaros, entutorar y cercas. EL DIAMANTE, Lope de Vega nº 5.

OCASION: Vendo cámara pastelera KOSKA, 2,5 metros, barata. 744241, a partir 7 tarde.

TRIGO HARDI y cebada Alfa, para siembra. S.A.T. Virgen del Otero. Frómista. T-810004.

VENDO semilla de esparceta. Teléfonos 817229 y 817172.

VENDO mobiliario de bar. Teléfono 750136.

VENDO leña seca de calefacción y gloria. Teléfono 833106.

VENDO comuña. Teléfono 724884.

VENDO prefabricado 45 m.² Teléfono 767036.

La esposa e hijos de

Don MARIANO LINARES GONZALEZ

Q.E.P.D.

recientemente fallecido en Palencia el día 29 de Octubre de 1990, expresan por este medio su gratitud a cuantas personas se han unido a su dolor y les han manifestado su condolencia, y les comunican que el día 5 de Diciembre a las 8 de la tarde en la iglesia parroquial de San Miguel, se celebrará una misa de funeral que será aplicada por su eterno descanso.

†

PRIMER ANIVERSARIO DEL SEÑOR

Don DIOCLECIANO REGLERO RODRIGUEZ

Que falleció en Palencia, el día 2 de diciembre de 1989
a los 85 años de edad

DESPUES DE RECIBIR LOS SANTOS SACRAMENTOS
Y LA BENDICION APOSTOLICA DE SU SANTIDAD

D. E. P.

Sus hijas M.ª del Pilar y M.ª Soledad Reglero Rodríguez, hijos políticos Fernando Carro Izquierdo y José M.ª Fragua Villoslada, hermanos políticos, nietos, bisnietos y demás familia,

Al recordar tan triste fecha ruegan una oración por el eterno descanso de su alma

Misa de aniversario sábado día 1 a las 10 de la mañana en la Iglesia Parroquial de San Lázaro

†

Don RUFO GOMEZ GUTIERREZ

Falleció en Madrid, el día 20 de noviembre de 1990
a los 83 años de edad
DESPUES DE RECIBIR LOS SANTOS SACRAMENTOS
Y LA BENDICION APOSTOLICA DE SU SANTIDAD

D. E. P.

Esposa Angeles Ortega Pérez, hijos José Ignacio, M.ª Angeles (vda. de Feijoó de Vega) M.ª del Pilar y M.ª Soledad Gómez Ortega, hijos políticos M.ª Concepción Pérez López, Jesús Saíz Saíz y Hugo Grigolato Schaller, hermanos, hermanos políticos, nietos, sobrinos, y demás familia,

Ruegan una oración por el eterno descanso de su alma

Funeral: Tuvo lugar el día 21 en Madrid.
Misa de familia: Sábado día 1 a las 12,30 en la Iglesia Parroquial de San José (Palencia).

†

QUINTO ANIVERSARIO DE LA SEÑORA

Dña. MERCEDES CALDERON MARTINEZ DE AZCOITIA

(Viuda de Junco)
Descansó en el Señor
El día 2 de diciembre de 1985
a los 94 años de edad
HABIENDO RECIBIDO LOS SANTOS SACRAMENTOS
Y LA BENDICION APOSTOLICA DE SU SANTIDAD

D. E. P.

Sus hijos, Valentín y Mercedes (viuda de Sánchez Gómez); hijas políticas, Elena Petrement y Aurora Aguado (viuda de Junco Calderón); sus cuarenta y seis nietos, cincuenta y cinco bisnietos, sobrinos y demás familia,

Ruegan una oración por su alma

El sábado día 1 de diciembre, a las 12,30 horas, se celebrará en la parroquia de Nuestra Sra. de la Calle una misa que se aplicará por su eterno descanso.

M.C.D.2022

CRONICA ROSACEA

EL EXOTICO NOVIO DE MARTA SANCHEZ

Por Luis Banegas

Como ya viene siendo costumbre en el panorama farandulero español, la cosa anda revuelta.

De repente, para tener contentos a los chavales destacados en el Golfo, a los responsables del Ministerio de Defensa se les ocurrió organizar una gran gala en una de las corbetas, que será grabada por TVE y ofrecida en el programa de fin de año.

Para protagonizar este gran "show" a la americana, se les ocurrió contactar con Isabel Pantoja; pero la viuda de España pensó que aquella era una zona muy peligrosa, y solicitó de los organizadores la friolera de 100 millones de pesetas.

Estos dijeron que "nones", y recurrieron a la explosiva Marta Sánchez, que si bien no tiene el carisma de la tonadillera, a buen seguro conseguirá entretener a nuestros soldaditos con sus voluptuosidades y su "sex-apeal".

EL NOVIO DE MARTA

Y es que Martita Sánchez está que lo tira. Parece haberse olvidado definitivamente de su novio de toda la vida, el batería de su grupo Juan Tarodo, y ahora pasea su amor con otro batería, Sterling Campbell, del grupo "Durán-Durán", Parece que a la explosiva vocalista le va esto de los tambores y los platillos...

Nuestra cantante más sexy y su exótico amor, negrito para más señas, fueron descubiertos, primero en Londres y después en Madrid exhibiendo sin tapujos su amor. Previamente habían mantenido una relación secreta que se basó en múltiples citas en diversas ciudades del mundo.

Marta ha intentado mantener sus cosillas en secreto, ejemplo que no sigue Bertín Osborne, que no tiene pelos en la lengua y ha declarado recientemente que él, sí vende exclusivas.

Y para darle más "inri" al asunto, va y anima a todos sus compañeros para que hagan lo mismo... Si las publicaciones cardíacas quieren "carnaza"..., que la paguen...

Bertín fue acusado recientemente de vender su salida con la "robótica" Brigitte Nielssen, extremo que él niega rotundamente afirmando que en esa ocasión la ex-rambo y su representante le pidieron por favor que compareciera junto a ella. Lo que pasa que la "pasta" se la llevaron ellas...

LAS EXCLUSIVAS DE BERTIN

Pero el guapo cantante español no se enfadó en absoluto por el tema, es más, le pareció estupendo: "Yo he cobrado otras cosas y no tengo ningún problema en decirlo...".

Bertín no se corta un pelo con el tema y asegura, sin tapujos, que hay unos cuantos periodistas con los que habla de lo que haga falta..., pero que la mayoría de las revistas cardíacas le han hecho demasiadas "barrabasadas", y si ahora quieren exclusivas, que las paguen...

El amoroso cantante jerezano reconoce que ha hecho muchas tonterías, bastantes de ellas referidas a su mujer de toda la vida, Sandra Domecq, de la que ha dicho: "nunca tendré una mujer como ella, y tampoco la he merecido nunca". Lo curioso es que lo dice justo ahora que se ultiman los papeles de su separación definitiva.

Pero problemas de pareja los tiene todo el mundo, y si no que se lo pregunten a Bill Wyman, el bajista de los Rolling Stones que ha manifestado que piensa solicitar el divorcio de su jovencísima esposa, Mandy Smith, internada en un hospital aquejada de una extraña enfermedad que la ha dejado en un estado de extrema delgadez.

Desde luego que lo de Wyman es mucha cara. Primero se lleva al "huerto" a la joven cantante, cuando ésta contaba 13 años y él 47; y luego, cuando a ésta le entra el mal, va y la abandona. Wyman ha pasado directamente de "asalta-cunas" a desalmado.

Marta Sánchez

LOS HIJOS

Pero, como para contrarrestar esto, su compañero de grupo, el carismático Mick Jagger, va y se casa con la modelo norteamericana Jerry Hall, su compañera sentimental desde hace 11 años.

La boda, que se mantuvo en secreto hasta pasados unos días de la misma, se celebró en la paradisíaca isla de Bali (Indonesia), y es que la pareja ha decidido adoptar la religión de aquellas tierras.

El acontecimiento contó con la presencia de Elisabeth y James, hijos de la pareja, que acudieron como testigos de excepción.

Y es que los hijos son el caballo de batalla de toda pareja que se precie...

Mientras Manuel Orantes y Rosa disfrutan de su último bebé, y Sofía de Hasburgo y su esposo le presentan el suyo, nada menos que al Papa; Mari Carmen, la de los muñecos, manifiesta arder en deseos de alumbrar uno, y el pobre Javier, el de los "Pecos", descubre que jamás podrá tener descendencia con Paqui, su mujer. A lo mejor terminan adoptando uno...

CRUCIGRAMA

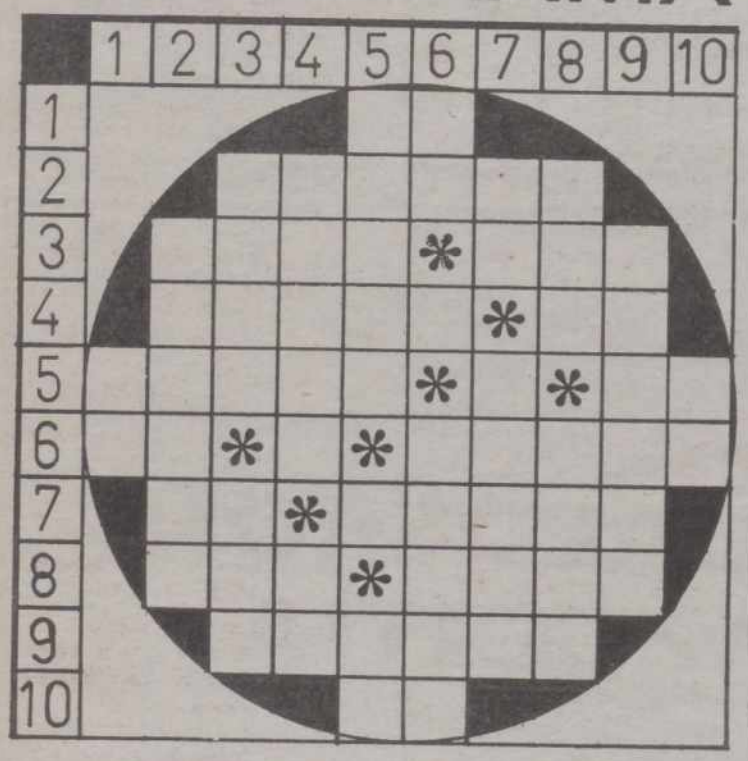

HORIZONTALES: 1: Nombre de consonante. 2: Nombre de varón. 3: Poco más o menos. Tratamiento inglés. 4: Advertencia. Artículo. 5: Interjección. Vocal. Nota musical. 6: Nombre de consonante. Vocal. Llevas puesto una cosa. 7: Nominativo. Chanza. 8: Cada doce meses. Agarraderas. 9: Insecto alado que fabrica la miel y la cera (pl.) 10: Nota musical.

VERTICALES: 1: (al rev.) Valle italiano. 2: Caja o cepo para recoger limosnas. 3: Denominación de cierto vino espumoso. Casco o pezuña. 4: Lugar de refugio. Preposición inseparable. 5: Viento fresco y suave del Noroeste. Consonante. Símbolo del erbio. 6: Artículo. Vocal. Vestido. 7: Interjección. Ría de Pontevedra. 8: Río español. Quieres. 9: Vas por el camino más largo. 10: Símbolo del osmio.

«VISTAGRAMA»

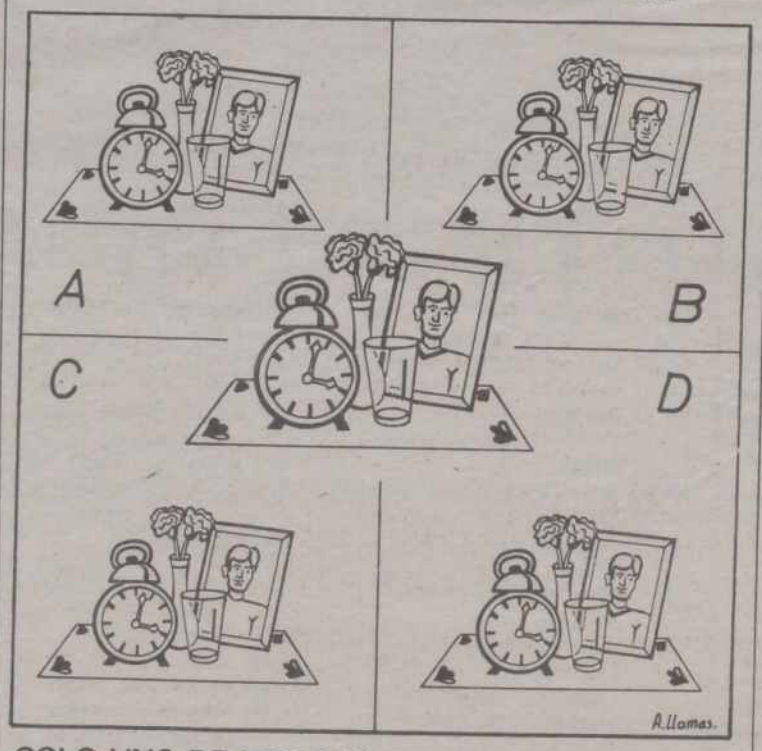

SOLO UNO DE LOS CUATRO DIBUJOS ES IGUAL AL ORIGINAL ¿CUAL ES?

SOLUCIONES A LOS PASATIEMPOS DEL DIA ANTERIOR

AL CRUCIGRAMA

HORIZONTALES: 1: ¡Ay!. 2: Paloma. 3: Cadí. Eva. 4: Alejo. eT. 5: Obolo. G. Er. 6: Cs. A. Arana. 7: Za. Clase. 8: Ala. Asir. 9: Elevas. 10: Sa.

VERTICALES: 1: Oc. 2: Cabeza. 3: Palo. Ale. 4: Adela. Al. 5: Alijo. C. Es. 6: Yo. O. Alava. 7: Me. Grasa. 8: Ave. Asís. 9: Atener. 10: Ra.

M.C.D.2022

Mónica Randal:

«Me estimula la presencia masculina»

Mónica Randal

Mónica Randall es una actriz de toda la vida que, sin embargo consigue permanecer guapísima a pesar del paso de los años. La actriz acaba de regresar de una bienal de cine en Isla Reunión, un paradisíaco lugar del Océano Indico, del que ha regresado maravillada.

-Mónica, ¿en qué trabajas actualmente?

-Tengo dos películas programadas, pero no puedo comentar nada más, ya que aún no he firmado los contratos.

-Tu viajas mucho ¿dónde has estado últimamente?

-Si, realmente me gusta viajar. Recientemente he asistido a una bienal de cine, un festival en la paradisíaca isla de La Reunión, en el océano Indico, ¡qué lugar más maravilloso! Me dieron un recorrido por la isla donde visitamos los volcanes y cráteres extinguidos. Ha sido una experiencia maravillosa.

-¿Cómo te encuentras personalmente?

-Te puedo decir que me da vergüenza cuando la gente de mi profesión habla de sus vidas privadas y cuentan con todo lujo de detalle sus relaciones..., si tienen novio o no..., o si están enamorados..., yo jamás lo haré.

-¿Cómo te mantienes tan maravillosamente bien a pesar del paso del tiempo?

-Duermo mucho. Puedo decir que duermo como un bebé. Además es fundamental tener una paz interior y un equilibrio mínimos. Yo me levanto contenta de estar en este mundo. Jamás me levanto de mal humor. Creo que es algo interno que se refleja en el rostro.

-¿Te has planteado a estas alturas de tu vida lo que los años te pueden llegar a afectar físicamente?

-Sí y no. No me hace ninguna gracia. Hay que tener mucha inteligencia y serenidad, y asumirlo. Hay que llenarse de otras cosas por dentro. Uno se tiene que hacer compañía a sí mismo. Yo tengo una vida muy llena de otras cosas. Me hago compañía a mí misma. Aunque no haga gracia hay que saber envejecer.

-¿Qué te produce la compañía de los hombres?

-Me estimula la presencia masculina. Si salgo con hombres, aunque sean solamente amigos, me arreglo al máximo; si salgo con amigas, me pongo hecha un Cristo, me pongo la coleta y ni pienso en maquillarme, esto lo explica bien, ¿no?

Carlos Picasso

PROGRAMACION TV

VIERNES, 30

1.ª CADENA

18,00 El duende del globo
18,05 Waku Waku
18,30 Festival Hanna Barbera
19;20 Informativos Territoriales
19,34 Conexión con la programación nacional
19,35 Jóvenes jinetes
20,30 Telediario-2
21,00 Aquellos maravillosos años
"La alfarería no te llevará a ninguna parte"
21,35 Pero... ¿Esto qué es?
23,00 El obispo leproso
A la muerte de don Daniel, padre de Paulina, estalla una revuelta popular capitaneada por el sector carlista más radical en contra del Obispo, en la cual muere Cararrajada, personaje atormentado que después de luchar en las filas de don Alvaro se vuelve enemigo de sus antiguos correligionarios
24,00 Diario Noche
00,30 Querido cabaret

PROGRAMACION DE MADRUGADA

01,30 Jazz entre amigos
"John McLaughlin"
02,30 Deporte noche
–Tenis
Copa Davis. Final individuales. Desde Florida

2.ª CADENA

16,30 Primera sesión
"El amor llamó dos veces", 1943
18,15 Noticias
18,20 Plastic
18,40 Videomix
19,00 Estadio-2
20,00 –Noticias
21,00 TVE-2 Noticias
21,15 Tribunal Popular
22,20 La película del viernes
"Agatha", 1978
Dirección: Michael Apted
Guión: Kathlenn Tynan, Arthur Hopcraft
00,10 Minicine
"Las mentiras que contaba mi padre", 1975
Dirección: Jan Kadar
01,50 Despedida y Cierre

SABADO, 1

1ª CADENA

8,00 Pero... ¿Esto que es?
9,00 Los videos de primera
9,30 Sopa de gansos
10,00 No te lo pierdas
–Supercán y su banda
–Pista de estrellas
12,00 3, 2, 1... Contacto
"El origen de la vida"
12,30 Encuentro juvenil con Banesto
13,30 Bioman
"El canto de los monstruos"
13,55 Rockopop
15,00 Telediario-1
15,35 Las mil y una Américas
"La ciudad del sol agonizante"
16,00 Sesión de tarde
"La esclava libre", 1957
Dirección: Raoul Walsh
Guión: Twist, Foff, Warren
Fotografía: Lucien Ballard
Música: Max Steiner
Nacionalidad: Norteamericana
Intérpretes: Clark Gable, Ivonne de Carlo, Sidney Poitier, Efrem Zimbalist Jr., Rex Reason, Patric Knowles
En vísperas de la guerra civil americana, Amantha Starr, hija de un terrateniente sureño que se ha caracterizado por su excesiva benevolencia con los esclavos negros a su servicio, tiene que interrumpir sus estudios en la gran ciudad y regresar a la plantación. El Sr. Starr ha fallecido, pero Amantha aún tendrá que afrontar otro doloroso problema. Las posesiones de su padre están hipotecadas y deberán pasar a otras manos, así como los esclavos que las trabajan. Amantha será, también, uno de estos esclavos, ya que es hija de madre negra y la ley no hace distinción en este caso
18,10 Club Disney
20,05 Teveo Denoche
"Año Nuevo-Luna Nueva"
20,30 Telediario-2
21,00 Informe Semanal
22,05 Sábado cine
22,15 *"Domingo negro"*, 1977
Dirección: John Frankenheimer
Intérpretes: Robert Shaw, Marthe Keller, Bruce Dern, Bekin Fehmiu
La organización árabe "Septiembre Negro" prepara una gran operación terrorista contra el Gobierno de los Estados Unidos. A cargo de la misión está Dalia, una mujer palestina, que recluta a Mike Lander, un piloto del ejército americano retirado a causa de los problemas psíquicos que le causó su participación en la Guerra de Vietnam. El atentado consiste en el lanzamiento desde un zepelín de una sofisticada munición capaz de acabar con los espectadores asistentes a la final del mundial de rugby, partido al que asiste el presidente de los EE.UU.
–Avance Telediario
00,50 *"Moros y cristianos"*, 1987
Dirección: Luis García Berlanga

PROGRAMACION DE MADRUGADA

02,40 Deporte noche
–Baloncesto italiano
All Stars Games
–Fútbol inglés
Everton-Manchester United
–Tenis
Copa Davis. Final dobles.
USA-Australia
–Gimnasia
Memorial Joaquín Blume, desde Barcelona

2ª CADENA

7,45 Carta de ajuste
7,59 Apertura
8,00 Klip
10,30 Un rato de inglés
11,00 Butaca de salón
(Teatro de Europa)
"La buena persona de Se-Zuan" (II)
* V.O. con subtítulos en castellano
12,30 Concierto de la Orquesta Sinfónica y Coro de RTVE
14,25 Noticias
14,30 Ultimas preguntas
"Hablemos de sexo"
15,00 N B A
16,25 Noticias
16,30 Sábado deporte
–Tenis
Campeonato de España. Semifinales
18,00 –Noticias
–Baloncesto
All Stars
Concurso de triples y mates. Desde Zaragoza
19,00 Secuencias
"Hollywood recuerda: las diosas del sexo"
20,00 Fútbol
Campeonato Nacional de Liga
Valladolid-Real Madrid
En directo desde el Nuevo Estadio de Zorrilla de Valladolid
21,55 Noticias
22,10 Cine Club. Ciclo Bette Davis
"La estrella", 1952
Dirección: Stuart Heisler
Intérpretes: Bette Davis, Sterling Hayden, Natalie Wood, Warner Anderson, Minor Watson
23,40 Cortometraje
"Material sensible"
00,00 Festival OTI de la Canción
02,00 Ruby y Oslwald
(Nueva serie)
"Episodio n.º 1"
02,45 Videomix
03,30 Despedida y cierre

DOMINGO, 2

1ª CADENA

08,00 Stop, seguridad en marcha
08,30 Waku, Waku
09,00 Tiempo de creer
09,15 Concierto
10,00 El Día del Señor-Santa Misa
11,00 Pueblo de Dios
"Nuestra gran herencia"
Monasterio de El Paular
11,30 Campo y mar
12,00 Parlamento
12,30 Informe semanal
13,30 Los caballeros del Zodiaco
"La pirámide de hielo"
14,00 El salero
15,00 Telediario-1
15,35 Los Fruittis
"La antorcha olímpica"
16,05 La comedia
"Corazones del Oeste", 1975
Dirección: Howard Zieff
18,00 Juego de niños
18,30 El tiempo es oro

19,30 La Hora Warner
20,30 Telediario-2
21,05 Eva y Adán, Agencia matrimonial
"Las mil y dos noches"
21,35 Domingo Cine
"El luchador", 1975
Dirección: Walter Hill
Guión: W. Hill, B. Gindorf, B. Henstell
Intérpretes: Charles Bronson, James Coburn, Jill Ireland, Strother Martin, Maggie Blye
En Nueva Orleans, durante la gran depresión de los años treinta, el boxeo estaba prohibido por la ley, aunque a pesar de ello, seguía practicándose clandestinamente y podía ser negocio rentable para quien supiera aprovecharlo. Un astuto oportunista encuentra un luchador callejero y se convierte en su promotor. Juntos comenzarán a progresar, amparados por la prohibición y los trucos que están dispuestos a utilizar
23,35 Telediario
23,30 Del Miño al Bidasoa
(Ultimo episodio)
"Hacia Levante, el Bidasoa"
00,25 Arte y artistas flamencos
00,55 Despedida y cierre

2ª CADENA

7,45 Carta de ajuste
7,59 Apertura
8,00 Documental
Alcanzar el Cielo: "El vuelo vertical"
9,00 Pumuky
"El pato de plástico"
9,30 Gordi
"Pinocho"
10,00 Cine para todos
"La novia de acero" 1952
12,00 Domingo deporte
–Baloncesto
Encuentro All Stars
Desde el Pabellón Príncipe Felipe de Zaragoza
–Tenis
Campeonato de España
Final
14,30 –Noticias
–Gimnasia
Memorial Joaquín Blume. Desde Barcelona
16,30 –Noticias
–Tenis
Copa Davis. Final
USA-Australia. Resumen
18,00 –Noticias
18,40 Los vengadores
"El castillo de la muerte"
19,30 Premios del Cine Europeo
Retransmisión en directo desde Glasgow de la entrega de los Premios del Cine Europeo. Compite la película española "¡Ay Carmela!" de Carlos Saura
21,30 Rápido
21,50 Noticias
22,05 TVE-2 presenta
Brigada Central:
"Ultimo modelo"
23,00 Estudio Estadio
00,05 Cine mítico
Ciclo: Un terror "Universal"
"El fantasma de la ópera", 1943
Dirección: Arthur Lubin
01,35 Despedida y cierre

M.C.D.2022

Lotería Primitiva

Más de 153 millones para cada uno de los dos acertantes

Madrid, (EFE).- Los dos únicos boletos con la combinación ganadora de sorteo de anoche de la Lotería Primitiva aparecidos al 90 por ciento del escrutinio se pagarán, si no hay alguno más, a 153.500.000 pesetas cada uno.

Estos boletos fueron sellados en Tenerife y Oviedo.

Con cinco aciertos y el número complementario hay diez boletos, que, de no aparecer ninguno más se pagarán a 11.500.000 pesetas cada uno.

Los boletos con cinco aciertos se pagarán a unas 400.000 pesetas cada uno; los de cuatro, a unas 7.700, y los de tres a 725 pesetas cada uno.

Sellos para financiar la capitalidad cultural de Madrid

Madrid, (EFE).- La emisión de sellos de correos especiales servirá para financiar una parte de las actividades que organice el Consorcio creado para dirigir los actos relacionados con la capitalidad cultural europea de Madrid para 1992.

Esta es una de las medidas que se incluyen en el proyecto de ley de Beneficios Fiscales Relativos a Madrid, capital Europea de la Cultura 1992 que ha sido aprobado por el Congreso de los Diputados para su remisión al Senado.

Los beneficios fiscales aprobados se aplican al Consorcio, integrado por el Ministerio de Cultura, el Ayuntamiento y la Comunidad de Madrid.

Por unanimidad

Julio Robles, premio «A la solera del toreo»

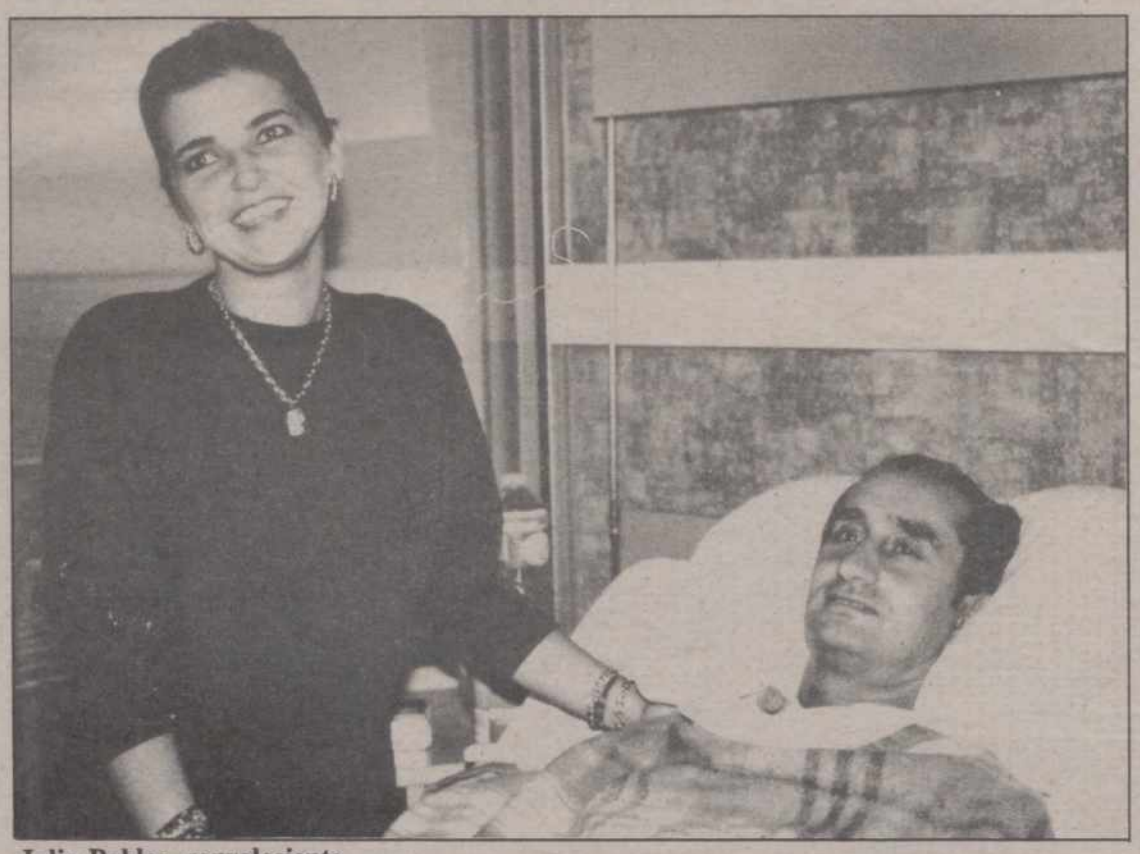

Julio Robles, convaleciente

Madrid, EFE.– El premio "A la solera del toreo", que concede anualmente en Madrid una afamada firma bodeguera de Jerez, ha recaído este año, por unanimidad, en el matador de toros en activo Julio Robles, según el fallo emitido anoche por dicho jurado.

El citado galardón se concede a un matador de toros en activo que "reúna una serie de cualidades de torería, verdaderamente decantadas y puestas de manifiesto a lo largo de su trayectoria profesional", según reza en sus bases.

Este premio, que en ningún caso puede quedar desierto, está representado por una estatuilla en plata de ley que reproduce un Barro Malagueño realizado por José Cubero en el primer tercio del siglo XIX, y está considerado como el "Oscar Taurino".

El hecho de que haya recaído en el torero castellano-leonés Julio Robles, que se encuentra en período de rehabilitación en Crbere (Francia) después de su gravísima cogida a mediados del pasado agosto, "no se debe a ningún acto de sensiblería, sino al reconocimiento de una gran trayectoria profesional", apuntó el periodista Jerónimo Roldán.

El jurado estaba integrado por los matadores Angel Luis Bienvenida, Rafael Ortega, Manolo Vázquez, Francisco Ruiz Miguel y Pedro Gutiérrez Moya "Niño de la Capea"; los ganaderos Eduardo Miura y Victorino Martín; los aficionados José María Arrechebela y Juan Romero y los periodistas Pedro Javier Cáceres, José Luis Carabias, Carlos Crivell, Manuel Liaño, Jerónimo Roldán y Juan Miguel Núñez.

Por otra parte, el premio al Ensayo Taurino, que concede la misma firma, fue para la obra "Cien años de fotografía taurina, 1839-1939", de Manuel Durán y Juan Miguel Sánchez Vigil.

El premio, de dos millones de pesetas al haber quedado desierto en su anterior edición, se convoca "con el propósito de difundir y exaltar los valores y características de la Tauromaquia en sus aspectos históricos, sociológicos o artísticos tratados de forma documentada o analítica".

La obra ganadora consta de más de 300 documentos, en su mayoría inéditos, que reflejan en imágenes y texto la historia de una centuria durante la cual se puede afirmar que se forjaron los principios del toreo actual.

El jurado del citado galardón estuvo compuesto por Andrés Amorós, Juan Barranco Posada, Fernando Claramunt, Aberto González Troyano y Matías Prats Cañete.

El acto de proclamación de estos prestigiosos premios se celebró anoche en un conocido hotel madrileño con la presencia de los más destacados protagonistas de la "Fiesta".

Oriol Bohigas opina que el centro Reina Sofía es un excremento de la arquitectura

Madrid, (EFE).- El arquitecto catalán José Oriol Bohigas, que hoy recibió la "Medalla de Oro de la Arquitectura 1990" junto con Francisco de Asís Cabrero, dijo que "el centro Reina Sofía es un excremento inutilizable de la arquitectura".

Durante un almuerzo mantenido con representantes de los medios de comunicación, Bohigas Guardiola señaló que "para tapar la porquería de edificio que es el Reina Sofía habría que derribar dos pisos y tapar el patio central".

Este arquitecto, encargado de parte del proyecto de la Villa Olímpica de Barcelona 92, añadió que la remodelación del centro Reina Sofía no es culpa del arquitecto sino de los políticos que se han empeñado en reformar un "local pésimo con una idea equivocada".

Oriol Bohigas, que siempre ha destacado por sus duras críticas a la Administración, señaló que opinar libremente es de personas civilizadas y que, de ninguna manera, pretendo ser un "Pepito Grillo".

"Un humanista que no participe en la realidad social -dijo- pierde la mitad de su valor y categoría".

Respecto a los museos españoles, Bohigas dijo que "mientras que los catalanes se nutren de fondos cedidos por los propios artistas, los museos madrileños se forman con el incremento del catastro de toda España".

Se fabricarán en España

Nuevos paneles solares captarán un treinta por ciento más de la energía

Madrid, EFE.– Una nueva línea de paneles solares, que se fabricarán en España con una tecnología pionera en el mundo, permitirá captar un 30 por ciento más de energía del sol que las convencionales, además de reducir los costes de este tipo de fuente energética.

Estos papeles se desarrollarán en una planta de la empresa BP Solar España, filial del Grupo British Petroleum e instalada en el polígono industrial de Alcobendas (Madrid), dentro del proyecto "Saturno" presentado ayer y que significa un avance para las energías renovables.

Según el presidente de BP Solar, Basil Butler, la tecnología que se utilizará en este proyecto es pionera en el mundo y permite abaratar costes "para que cada vez se pueda beneficiar más gente de la energía solar".

Compuesta por 36 células solares (cuadrados de 10 en 10 centímetros cada una), estos paneles se fabricarán con dos materiales: silicio con impurezas de boro y silicio con fósforo. Las dos capas forman una batería solar que al recibir los rayos del sol genera cargas eléctricas.

Las células solares se basan en la tecnología fotovoltaica, por la que se convierte la luz solar directamente en electricidad, y representa una fuente limpia, segura e inagotable de generación de energía.

El desarrollo del proyecto "Saturno", subvencionado con 28 millones de pesetas ppr el segundo Plan Electrónico e Informático Nacional (PEIN), ha durado unos cinco años con una inversión global de más de 600 milones de pesetas.

Entre las aplicaciones actuales de las células solares están la iluminación de viviendas aisladas, los sistemas de riego y bombeo, las telecomunicaciones, las estaciones meteorológicas y la prevención de incendios.

Además, la protección catódica de oleoductos, los repetidores de radio y televisión, la señalización marítima y aérea, la refrigeración de vacunas y otras aplicaciones similares en zonas rurales o lugares remotos donde se necesite una fuente de energía de gran fiabilidad y larga duración.

La nueva generación de paneles "Saturno" permitirá aplicaciones más específicas en el sector espacial o en sistemas solares concentrados, donde hay que enfocar la luz del sol sobre paneles, explicó el responsable del proyecto "Saturno" y director técnico de BP Solar España, Javier Anta.

M.C.D.2022