Jornada

DIARIO DE LA TARDE

AÑO IX | 50 CTS. NUM. 2.296 | VALENCIA, LUNES 21 DE FEBRERO DE 1949 | Dirección, administración y talleres Pintor Sorolla, 10. Tels. 14.536-10.61.

Trescientas mil personas ANTE EL SANTO PADRE

En protesta contra el proceso del Primado de Hungría

Su Santidad pronuncia un emocionante discurso

El Santo Padre durante su discurso ante los miembros del Colegio Cardenalicio que asistieron al Consistorio Secreto (Foto Ortiz)

Ciudad del Vaticano, 21. — Más de doscientas cincuenta mil personas se han congregado esta mañana en la plaza de San Pedro, en una magna manifestación de protesta contra el juicio y condena de que ha sido víctima el ilustre Cardenal Primado de Hungría, monseñor Mindszenty, por un tribunal popular húngaro.

Una hora antes de la señalada para el acto ya se hallaba totalmente ocupada la grandiosa plaza por cientos de miles de católicos que anhelaban escuchar la voz del Santo Padre. Una vez terminada la misa de pontifical que se dijo ante un altar levantado en el atrio de la Basílica.

Cordones de policía guardaban el orden en todas las calles que conducen a la plaza de San Pedro, por las que sólo se permitía circular a los peatones, habiéndose desviado el tráfico rodado a partir de un kilómetro aproximadamente de la anchurosa plaza.

Terminado el santo sacrificio de la misa, su Santidad el Papa Pío XII pronunció un discurso desde el balcón central de la Basílica.—Efe

DISCURSO DE SU SANTIDAD

Roma, 21. — Damos a continuación el texto no oficial del discurso pronunciado hoy por Su Santidad Pío XII en la plaza de San Pedro, y que fué radiado por la emisora vaticana:

«¡Romanos! ¡Amados hijos e hijas! Una vez más, en una grave y triste hora, el fiel pueblo de la Ciudad Eterna acude a su Obispo y Padre. Una vez más, este soberbio peristilo parece ser

(Pasa a la página 11)

Quinientos niños austríacos acogidos por España

Son huérfanos de guerra

Llegarán otros grupos procedentes de Centroeuropa

Irún, 21.—A las nueve y cuarto de ayer noche han llegado a la frontera, en un tren especial, los niños austríacos, que componen la primera expedición de los que sucesivamente vendrán, procedentes de los países de Centroeuropa devastados por la pasada conflagración mundial.

Estos pequeños, comprendidos entre los seis y los doce años de edad, han sido previamente seleccionados y la mayor parte de ellos huérfanos, salieron de Viena el día 18, a las diez de la mañana, con dirección a Italia. A su paso por la zona de ocupación soviética, los rusos hicieron algunas dificultades, pues alegaban que la documentación no estaba perfectamente en regla. Por fin, pudieron ser superadas; el convoy continuó su viaje para llegar el sábado, a mediodía, a Italia, y a través del sur de Francia a Irún.

Los 500 niños fueron reconocidos en Viena y de nuevo en Irún, hallándose todos en perfectas condiciones, a excepción de dos, atacados de sarampión en el trayecto, enfermos que han sido hospitalizados y atendidos por los servicios de Sanidad.

Llegaron a la frontera acompañados por veintiocho miembros de Acción Católica de Austria y al frente de la expedición viene el padre escolapio doctor Raimundo Edelman. En Irún, los pequeños y sus acompañantes fueron recibidos por el Obispo de Eresó y consiliario general de Acción Católica Española, monseñor Zacarías de Vizcarra; director general de Beneficencia y Delegado Nacional de Auxilio Social, señor Martínez de Tena.

El tren que partió de Viena con esta primera expedición ha llegado directamente a Irún, sin trasbordo de ninguna clase. En esta estación descendieron los 500 pequeños ayudados por las damas de Auxilio Social y cenaron en la sala de la Aduana, a base de fiambre, café con leche y abundantes frutas. La mayoría de los pequeños se extrañaron al servirles la fruta, pues no conocían ni los plátanos ni las naranjas. Poco después de la cena fueron trasladados al tren especial español, magníficamente preparado y organizado por el inspector principal de explotación de la Renfe.

Los pequeños partirán de Irún a las once y cuarto de la noche, para llegar a Pamplona, según cálculos, a las tres de la madrugada. En este viaje les acompaña una representación de Auxilio Social de la provincia, más cuatro miembros austríacos de Acción Católica. Los veinticuatro restantes que desde Viena les han acompañado, han sido invitados por las autoridades españolas para visitar mañana San Sebastián y poder adquirir toda clase de víveres y cuantos encargos deseen, para regresar después a sus puntos de origen. Los pequeños austríacos, a su llegada a España, han experimentado una inmensa alegría, y especialmente el jefe de la expedición el escolapio padre Edelman. — Cifra.

El Cardenal Mindszenty trasladado a lugar ignorado

Budapest, 21. — En círculos autorizados se informa que, apenas pronunciado el veredicto, el Cardenal Mindszenty, Primado de Hungría, fué sacado secretamente de la sala de la Audiencia y llevado al Cuartel General de la Policía. Entrada la noche, fué trasladado, con una numerosa escolta, a un lugar cuyo nombre no se cita. — Efe.

El Caudillo inaugura el Sanatorio Antituberculoso "Generalísimo"

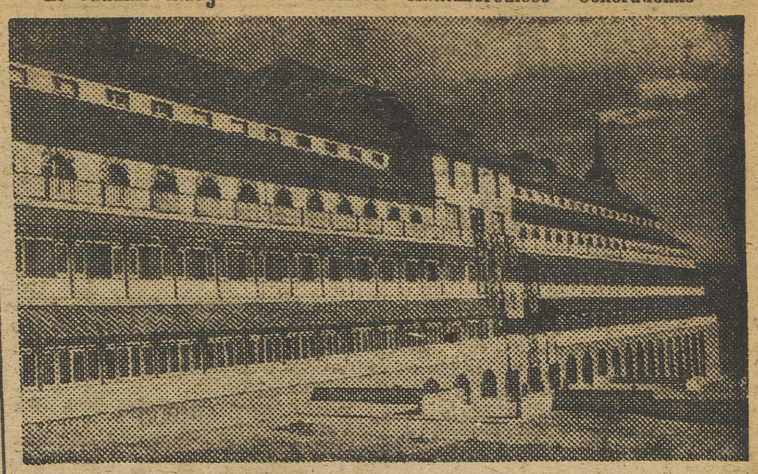

Una vista del magnífico edificio del Sanatorio "Generalísimo", en la sierra de Guadarrama, que ha sido inaugurado por el Jefe del Estado

El Jefe del Estado visitando a los enfermos en las galerías durante la inauguración de dicho centro sanitario (Fotos Ortiz)

Noruega se alinea con los occidentales

Los laboristas noruegos apoyan la adhesión al Pacto del Atlántico

Oslo, 21. — El partido laborista noruego, actualmente en el poder, ha exhortado oficialmente al Gobierno para que trate de lograr una estrecha comprensión con las democracias occidentales.

El texto de la resolución aprobada lo fué por 329 votos contra 35, y dice así:

«El Congreso del partido laborista opina que Noruega debe tratar de resolver su problema de seguridad en solidaridad y estrecha colaboración con las democracias occidentales en el campo de la política exterior. Esta cooperación debe basarse en la Carta de las Naciones Unidas y debe ser una colaboración de paz y defensa en su forma y contenido.»—Efe.

LOS LABORISTAS APOYAN LA POLITICA DEL GOBIERNO

Oslo, 21. — El Congreso del partido laborista aprobó, por abrumadora mayoría, una resolución apoyando la política del Gobierno en cuanto a suscribir el tratado del Atlántico norte.

La resolución fué aprobada por 329 votos contra 5. Los observadores políticos esperaban que el Congreso aprobara la política del Gobierno, pero les ha sorprendido que haya sido por tal mayoría. — Efe.

ESTADOS UNIDOS TOMARIA MEDIDAS INMEDIATAS EN CASO DE AGRESION

Wáshington, 21. — El secretario de Estado, Acheson, aseguró al Canadá y a los cinco países que forman la Unión Europea Occidental, que los Estados Unidos están dispuestos a firmar un pacto de defensa del Atlántico norte, realmente eficaz.

En círculos autorizados se ha dicho que Acheson comunicó a los representantes de los mencionados países que Norteamérica no permanecerá impasible si una de las naciones signatarias del pacto es atacada por otra potencia.

El secretario de Estado conferenció durante una hora con los representantes diplomáticos canadiense, británico, francés, belga y luxemburgués. Se dijo que la reunión había sido «oficiosa».

Anteriormente, Acheson conferenció durante tres horas con los miembros del Comité de Relaciones Exteriores del Senado sobre el proyecto del citado pacto del Atlántico norte.

Según informes fidedignos, el secretario de Estado aseguró a los seis países interesados en el citado pacto que los Estados Unidos tomarían medidas inmediatas para ayudar a la nación signataria que fuera agredida. Tales medidas podrían consistir en una rápida consulta con los demás países signatarios, una posible transferencia de armas y la aplicación de severas sanciones diplomáticas y económicas al agresor. — Efe.

ENCUESTA ENTRE SENADORES

Wáshington, 21. — En contestación a la encuesta de un periódico sobre si votarían a favor de la guerra en el caso de invadir Rusia un país del pacto del Atlántico, 27 senadores norteamericanos han dicho que sí sin reservas; 23 que sí, pero con reservas, y 37 se han negado a responder, calificando algunos de éstos la pregunta de peligrosa. — Efe.

El Caudillo hace entrega del trofeo del Frente de Juventudes al jefe provincial de Valencia

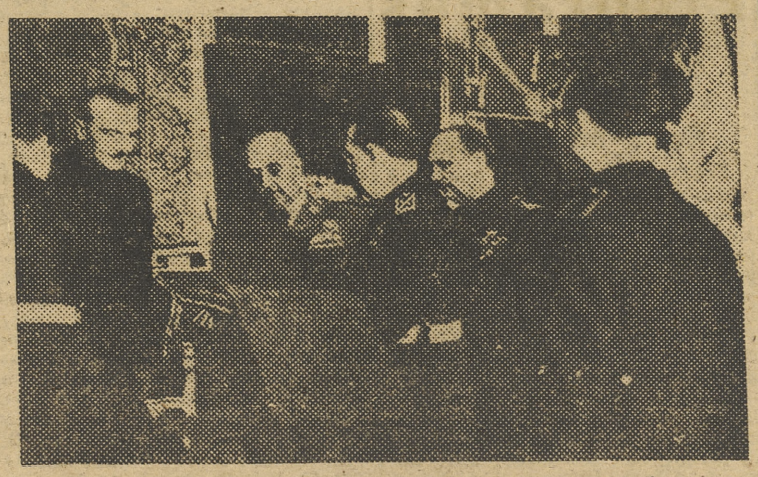

MADRID.—El delegado nacional del Frente de Juventudes, con motivo de la antedicha entrega, presente a S. E. los álbumes que recogen los avances efectuados en dicha organización juvenil.—(Foto Cifra)

Función extraordinaria, el miércoles, en Rialto

Ofrecida por la misión especial argentina de Ayuda Social

Patrocinada por el Gobierno civil, Ayuntamiento y Diputación Provincial, y con la cooperación del Instituto Ibero-americano, se celebrará el próximo miércoles, día 23, a las diez y cuarenta y cinco de la noche, una función extraordinaria en el cine Rialto, ofrecida por la Misión Especial Argentina de Ayuda Social.

El producto de esta fiesta será destinado a la obra benéfica de las entidades patrocinadoras.

El orden del interesante programa es el siguiente:

Primera parte:

"Himnos nacionales". Apertura del acto por el presidente de la Asociación de la Prensa, señor don Martín Domínguez.

En la pantalla

Primero.—"Arte y belleza de Buenos Aires". Edificios monumentales. Vistas de la gran metrópoli.

Segundo.—"En la senda del Inca". Danzas y cánticos del norte argentino. Ritos indígenas. Procesiones en el Altiplano.

Tercero.—"Ushuaia". La obra carcelaria argentina y la abolición por el general Perón del inhóspito penal de Tierra del Fuego.

Cuarto.—"Obra Social: "Doña María Eva Duarte de Perón". El general Perón y su esposa inauguran el Hogar de Tránsito.

Quinto.—Noticiario español «Nodo». (Adhesión.) Extraordinario documental con los agasajos tributados a la Excma. Sra. Dña. María Eva Duarte de Perón en su visita a España.

Intervalo (selección de música popular argentina).

Segunda parte.—Presentación del señor don Juan T. Mautone Cassier, director de la Misión Especial Argentina, en su mensaje risueño y espiritual dedicado a los niños humildes acogidos en las instituciones benéficas (en un original acto artístico).

En la pantalla:

Primero.—«Rutas del Sur». Patagonia.

Segundo.—«La fiesta de la Falla», adhesión de la Compañía Cifesa.

Tercero.—Extraordinaria celebración del 9 de julio, aniversario de la Independencia Argentina, gran parada militar, magistralmente presentada en Palermo y habilmente filmada por los tres noticieros porteños Panamericano, Sucesos Argentinos, Emelco.

Finalizará el acto con el Himno Valenciano.

Los ocupantes de butacas de patio y club deberán vestir traje de etiqueta u obscuro.

Las localidades pueden adquirirse en Colón, 50, o en las taquillas del cine Rialto.

Homenaje a González Martí, en "Lo Rat Penat"

Ayer tarde, y con una selecta concurrencia que llenaba el salón de reinas, le fué tributado un cariñoso homenaje, en Lo Rat-Penat, al presidente de dicha institución, el ilustre director del Museo de Bellas Artes, don Manuel González Martí. En la presidencia, con el homenajeado, se sentaron el presidente de la Diputación Provincial, don Adolfo Rincón de Arellano; el teniente de alcalde don Salvador Roda Soriano, en representación del señor alcalde; el presidente del Círculo de Bellas Artes, marqués de Montortal, vocal de honor, y los miembros de la Junta de Lo Rat-Penat.

Se sirvió a los invitados la clásica «xocolatá» e hizo el ofrecimiento del homenaje el vicepresidente del centro, don Salvador Cerveró, quien dijo en su bella disertación que, aparte de una prueba de cariño, el acto se justificaba por su éxito reciente, obtenido con la publicación de sus «Contes del Pla i de la Muntanya», galardonados por el Instituto Nacional del Libro Español y por la fundación «En Gaetà Huguet», que ha concedido por primera vez el premio al mejor trabajo literario publicado en lengua valenciana.

El señor González Martí dió las gracias a todos y en especial a sus colaboradores, dibujante ilustrador e impresor, señores Dubón y Bernés, que con su arte habían contribuído al éxito de la publicación.

Finalmente se dió a conocer al público el cuento «El rescat del diamant», uno de los publicados por el señor González Martí, escenificado por Radio Valencia y grabado en hilo magnetofónico. El público aplaudió la magnífica interpretacióónn del cuento, terminando el acto con una ovación al homenajeado.

LA NUEVA JUNTA DE LO RAT PENAT

Ayer por la mañana se celebró asamblea general en la casa social de Lo Rat-Penat, según se había anunciado, para elegir por votación la Junta de Gobierno que ha de regir los destinos de la misma durante el correspondiente período legal. El resultado de la votación fué la reelección, por aclamación, de la Junta constituída en noviembre pasado, bajo la presidencia de don Manuel González Martí.

Del homenaje de Valencia a los Llorente

Séptima lista de inscripción

Suma anterior, 15.920 pesetas.

Atenco Mercantil de Valencia, 500; Casa Valencia de Barcelona, 100; Sociedad Castellonense de Cultura, 25; Colegio Oficial de Titulares Mercantiles, 25; suscripciones individuales de 5 pesetas, 35.

Suma y sigue, 16.605 pesetas.

Relación nominal correspondiente a las citadas suscripciones individuales:

Don Manuel Ortiz-Villajos, don Remigio Oltra Soler, don Vicente Mompó Saler, don Juan Alcocer Marí, don José Moret Aparici, don Ernesto Roca Planells y don Valentín W. Benz.

SOCIEDAD

DOBLE NATALICIO

Con toda felicidad ha dado a luz dos hermosos gemelos, la distinguida señora doña Teresa Granell de Marco, esposa de nuestro buen amigo el doctor don Francisco Marco Merenciano.

Tanto la madre como los recién nacidos se encuentran en perfecto estado. Estos dos niños son el séptimo y octavo con que el matrimonio Marco-Granell ve aumentada su familia.

Con este motivo felicitamos cordialmente al doctor Marco y esposa.

Farmacias de guardia

DIA 21. — Cirilo Amorós, 66; Pelayo, 4; plaza del Caudillo, 3 y En Llop, 5; Sagunto, 155; G. V. Fernando el Católico; Hospital, 8; Palau, 11; plaza Mosén Sorell, 3; plaza Molino Robella, 2; Ruzafa, 15; Sombrerería, 3 (frente a Santa Catalina); Angel Guimerá, 51; plaza de Ruzafa, 6.

Servicio de madrugada:

Hospital, 8; plaza Mosén Sorell 3; Sombrerería, 3 (frente a Santa Catalina); plaza Ruzafa 6.

Poblados marítimos:

Escalante, 192; avenida del Puerto, 269.

Servicio de madrugada:

Escalante, 192.

Programas de radio

Radio Mediterráneo

Programa para esta noche: 8, leyendo obras nuevas; 8'15, micrófono del radioyente; 9'5, Radio Club; 9'35, micrófono deportivo, por Miguel Domínguez; 9'45, Radio Nacional de España; 10'15, melodías de hoy en discos nuevos; 10'30, Fanal, emisión de divulgación científica; 11'5, bajo el cielo de Andalucía; 11'30, cadena de melodías modernas.

Mañana sobremesa: 1, zarzuelas de todos los tiempos; 1'30, creaciones de Carmen Miranda; 2, cantan Los Bocheros; 2'15, éxitos de Alberto Ribeiro; 2'30, Radio Nacional de España; 3, Vosotras y Yo, revista femenina, por Susuky, con la actuación de Lia Dejby y la Orquesta Copacabana.

La Unión Territorial de Cooperativas de Consumo celebra su III asamblea

Asciende a 17 millones de pesetas el valor de los artículos suministrados

Ayer, por la mañana, se celebró la III Asamblea General de la Unión Territorial de Cooperativas de Consumo.

El acto tuvo lugar en el salón de actos de su domicilio social, situado en el número 2 de la calle del Doctor Sumsi.

La Asamblea fué presidida por el jefe, don Agustín Medina, al que acompañaban el jefe provincial de la Obra de Cooperación, don José Vivar Téllez y miembros de la Junta rectora. También asistieron representaciones de todas las Cooperativas de Consumo, encuadradas en la Unión.

Comenzó la sesión con la lectura del acta anterior, que fué aprobada por unanimidad. Seguidamente se dió a conocer el balance del ejercicio del año 1948, que fué aprobado sin rectificación alguna.

A continuación el señor Vivar Téllez hizo uso de la palabra. Tras dirigir una cordial salutación a los asambleistas, encomió la meritoria labor realizada por el señor Medina, secundado por los demás elementos que integran la Junta de Gobierno.

Acto seguido, don Agustín Medina pronunció un vibrante discurso, en el cual expuso las actividades de la Unión Territorial de Cooperativas de Consumo en el curso de 1948, en el que han tenido que vencerse dificultades que aparecían como insuperables, y que, debido a la hermandad existente entre la Junta de la Unión y todas las entidades cooperadoras, ha sido posible presentar un balance tan satisfactorio, pues que se registra la cantidad de 42.000 pesetas en concepto de superávit y un activo completamente saneado, de 160.000 pesetas. En concepto de artículos intervenidos suministrados a las Cooperativas de Consumo de la Unión Territorial, se cifra la cantidad de pesetas 17.282.250, o sea 3.000.000 más que en 1947.

Por último, hablaron varios asambleístas, haciendo referencia a la gratitud de las entidades que representaban, por el gran impulso que estas Cooperativas vienen recibiendo bajo la acertada dirección de la actual Junta de Gobierno. Terminado el acto se celebró una comida de confraternidad, a la que asistieron todos los asambleistas.

El alcalde, a Madrid

A primeras horas de la tarde de hoy ha salido para Madrid el alcalde, señor Manglano Selva. El objeto principal de su viaje es visitar al ministro de Obras Públicas, señor Fernández Ladreda, para gestionar la solución del viejo y trascendental problema ciudadano de los pasos a nivel. También visitará al director general de la Vivienda, señor Mayo, para interesar el mayor incremento de la construcción en Valencia y para proponerle algunas fórmulas personales de ayuda.

Fondo de Protección Benéfico-Social

Relación de donativos

(Continuación)

30, Cruz Abad, atenciones urgentes de su casa, 200; 31, María Carreras Gómez, socorro de viaje, 200; 32, Manuela de Algaba, por enfermedad de su esposo, 200; 33, Pedro Olivas Patón, necesidades de su casa, 100; 34, Ricardo Cantero Abad, socorro de viaje, 100; 35, Braulio Salcedo Mercado, id. id., 250; 36, Maruja Reyes Kaiser, id. id., 100; 37, Enrique Sebastián Abellán, id. id., 100; 38, Rafael Maestre Quintana, id. id., 100; 39, Juana Pascual Cerveró, necesidades urgentes de su casa, 150; 40, Joaquín Ruiz Lanuza, id. id. id., 150.

41, Vicente Vicente Verges, por enfermedad de su esposa, 300 pesetas; 42, Eduardo Albacar, atenciones de su casa y familia, 175; 43, Josefa Cura Herrero, por enfermedad de un hijo, 200; 44, Serafín Garibo Vila, id. id., 200; 45, Felipe Verano Gamuza, socorro de viaje, 100; 46, Joaquina Rico Martí, necesidades de su casa y familia, 150; 47, Colegio de la Inmaculada, del Cabañal, alimentos para los niños pobres que asisten al mismo, 100; 48, María González Aznar, socorro de viaje, 150; 49, Amalia Segura Martínez, por enfermedad de un hijo, 200; 50, Vicenta Rubio Vázquez, necesidades de su casa y familia, 150; 51, José Lloréns, por enfermedad de un hijo, 350, 52, Angeles Doménech Velasco, necesidades urgentes de su casa, 100; 53, Julio Valero Medina, alquileres casa que adeuda, 150; 54, José Paz Campo y Bernardo Díaz Tomás, socorro de viaje para ambos, 300; 55, María Pérez Briz, por enfermedad de su esposo, 250; 56, José Faus Almiñana, con motivo de enfermedad, 400; 57, Antonio Esteve Santa, alimentos, 25; 58, Matilde Terrero, por enfermedad de su hijo 250; 59, Miguel Andreu Velasco, socorro de viaje, 80; 60, Bernardo Montes López, con motivo de doble alumbramiento de su esposa, 500.

61, Angel García Gómez, socorro de viaje, 25 pesetas; 62, Alejandro Alonso Olivar, id. id., 35; 63, María Muñoz Ortega, id. id., 150; 64, Carmen Martí Miralles, alimentos, 25; 65, Candelas Villoslada, socorro de viaje, 35; 66, Juan Benavent Oroval, por enfermedad 200; 67, Joaquín Córdoba Arellano, socorro de viaje 50; 68, Isidro Bolumar, gastos estudios por carecer de recursos, 500; 69, Salvadora Lloris Martínez, con motivo de enfermedad

Ayer terminaron los actos postmisionales

Con los actos ayer celebrados en la Santa Iglesia Catedral terminaron los actos postmisionales. Por la mañana, a las doce, los padres paúles Langarica y Pardo hablaron para los jóvenes. Y por la tarde, a las cinco, los mismos sacerdotes misioneros hablaron para las jóvenes. En ambos actos, la Catedral se vió totalmente repleta y también a los dos asistió el señor Arzobispo, que pese a tener una elevada fiebre, no quiso dejar de ir para dar los últimos consejos de perseverancia en los propósitos predicados en la Santa Misión.

Las jóvenes, después de terminada la conferencia, se trasladaron a la plaza de la Virgen, donde cantaron la Salve y el Himno de la Virgen de los Desamparados. La plaza ofrecía un magnífico aspecto y se puede calcular que habría de 12.000 a 14.000 jóvenes.

HA QUEDADO CONSTITUIDO EL REGLAMENTO DE LA HERMANDAD DE MISIONEROS

Ha sido definitivamente redactado por los padres paúles y sacerdotes seculares el reglamento de la Hermandad de Misioneros, que ha sido enviado ya a todas las diócesis para la inscripción de sacerdotes que quieran formar en las filas misioneras.

Instituto Social del Arzobispado

Mañana martes, a las 7'15 de la tarde, tendrá lugar la novena sesión del Instituto de Estudios Sociales.

Don Vicente Fontelles, en esta sesión, concluirá el desarrollo de su tema «La propiedad».

Don Jaime Prades en Valencia

Ha llegado a nuestra ciudad, acompañado de su esposa, el director general para Europa y Próximo Oriente de la importante editora cinematográfica "Argentina Sono Films", don Jaime Prades.

El señor Prades se reunió el sábado con los críticos cinematográficos y les comunicó que ha venido a Valencia para asistir al estreno de la película que hoy se proyecta en nuestra ciudad, "Dios te lo pague", que presenta la distribuidora "Rey Soria Films". Anunció el señor Prades que vendrán a España ocho producciones seleccionadas entre las muchas que ha realizado la productora que representa.

Deseamos al señor Prades y a su esposa que les sea grata su estancia en nuestra ciudad.

RELIGIO

Impresiones de Fonti

Noche en la ca

Toca hoy mi comentario un aspecto de la caridad cial, completa y abnegada todo lo que tiene de desco do para la masa del pu por su alejamiento y rechaz lo supera en grandeza y be cidad por la ingente obra caridad que desarrolla. Es Fontilles; la leprosería sanatori San Francisco de Borja, a pasos» de Valencia, donde das los días se están d grandes hechos de virtud y roismo.

Hay muchos donde es Cada enfermo es uno y ordinario.

Todavía vivo bajo la im sión de aquella ancianita La terrible enfermedad sus primeras crueldades en ojos. Vió durante muchos pero ahora ya hace treinta no ve. El que jamás tuvo en sus pupilas, se encerró el mutismo espiritual de mundo, y, forjado en su fa sía, lo vive a su placer y propias imágenes, pero el lo vió realmente y con ojos pudo traer los colores las cosas a sus manos, sin deros ya gozar ni distingu deberá sufrir doble martirio.

La anciana lo recuerda. gó un día —todavía casi juventud— que el doctor de la enfermedad que le caba la carne, no fué ante el anuncio de su ceg El día de su luz declinaba, sombras comenzaban y la de vísperas presagiaban la che terrible de su obscuri Se hacía de noche en su Lo malo era que este levantaba también torm de obscuridades en su Lo confiesa la pobre haciendo una mueca de afectiva del alma, porque luz en los ojos carece de propia expresión, al record «Al principio lloré mucho, cho...; pero luego me res Pero lo mejor fué la obra fe, del amor, del consuelo la Religión. Hoy soy feliz todo lo hace bien, hasta lo nos hace sufrir.»

Se hizo la luz en su alma. había perdido en sus retinas, se había abierto a torrentes su espíritu.

Hoy vive de esa luz. De la misteriosa y divina que le nuevos horizontes desconocidos ra muchos.

Su último recuerdo de vida altamente significativo, y un re lo de la Providencia. "Entre últimos recuerdos visuales, dice más fuerte es el de las noches trelladas y el de la primavera el campo." Ciegos hay muchos; ciegos a quienes le cae su desgarrada por el dolor, son pocos de Fontilles.

Este último recuerdo de nu vie ecita es un regalo de la Pro videncia. Este cielo sideral de tra contemplación en noche llada y en primavera de perfu es el lazo que la une aún al do y le anticipa un poco del

¡Qué suerte tiene! Ver este do a través de él, y pudiendo cer caso omiso de cuantos e mos y miserias nos rodean. Es es un poco de anticipo del Se había hecho noche en su pero día luminoso en su cora

¡Fontilles! ¡Cuántas almas abierto para Dios, y cuánto mo has derramado sobre los sufren y lloran!

Día 21.—San Lucio, S. Mont S. Sérvulo, S. Félix, S. Ad S. Zacarías S. Valerio y S Irene.—Rito simple. Ornam tos morados.—Misa de la Do nica. —Segunda oración, Sa gios de Santos; tercera, por difuntos, y cuarta, al arbitrio del celebrante. Prefacio com

CULTOS

La Adoración Nocturna co ponde a los turnos del Santo Cri y al del Beato Juan de Ribera respectivamente.

—Las Cuarenta Horas terminan hoy en las Escuelas Pías y comienzan mañana en la iglesia del Calvario.

MCD 2022-L5

Jornada

SUPLEMENTO DEPORTIVO

Hablemos una vez más de tácticas

Díganos cuál prefiere ¿la W M o la clásica?

Quincoces se pronuncia por la primera

Aunque dice que todavía no se practica bien

Fernández es partidario del sistema antiguo

Porque asegura que le da magníficos resultados

Reconocemos que el tema está ya bien "zarandeado".. Pero la ocasión la pintan calva. Y ahora que el destino ha puesto frente al Valencia, con su W M, y al Barcelona, con su sistema más o menos clásico, en partido tan trascendental, se imponía airear la tan debatida cuestión, por si por casualidad Fernández o Quincoces rectificaban en algún extremo o detalle sus posiciones ya conocidas.

La verdad es que, como podrán observar, se mantienen bastante fortificados en sus respectivos puntos de vista. Pero los dos hacen observaciones y hasta alguna concesión al contrario, que no carecen de interés ni mucho menos. Si siente usted curiosidad y quiere aclarar un poco el engorroso problemita, léase lo que sigue, que no le vendrá mal.

El entrenador merengue se explica

Quincoces presenció "sin nervios" el Mestalla-Gijón. Parece reservarse todos para el encuentro —otra "final" de Liga— que se jugaría el día siguiente. Le atajamos rápidos, antes que pueda evadirse:

—Oiga, Quincoces, ¿usted, en sus tiempos, no jugó nunca la W M?

—Más. Propiamente la W M, aunque ya existía una modalidad parecida.

—¿En qué consistía?

—En marcar a un jugador, por ejemplo, si era a una figura de la clase de Lángara, Bata, etc. Yo he tenido que hacerlo muchas veces.

—Pero no conocían este sistema ni siquiera de oídas?

—Eso sí. Se conocía, porque teníamos noticias de que en el extranjero se practicaba. Claro que si entonces hubiera salido algún entrenador español con esta innovación, no sale vivo.

—¿No cree usted que la M no va bien a la defensa, que el portero queda poco cubierto?

—Cierto: el guardameta está francamente desamparado.

—¿Quiere esto decir que todavía no hemos asimilado en España esta táctica?

—Sí; aún estamos, como quien dice, en el a b c del sistema. Ahora se hace el marcaje a los jugadores. Y no es esto, precisamente, lo que dicha táctica requiere.

—Entonces, ¿en qué consiste, Quincoces?

—Se debe practicar el marcaje por zonas, como se hace fuera de nuestra patria.

—¿No le parece a usted que para que la W M salga perfecta se necesitan buenos elementos de clase y facultades?

—Como en cualquier otra táctica. Sobre todo, los primeros.

—Si usted volviese al juego activo, ¿qué puesto le gustaría ocupar?

—El defensa central.

—Uno de los sitios, aparentemente fáciles, pero de más responsabilidad.

—¡Y de tanta responsabilidad! Es el que cubre la portería, y un fallo suyo es medio gol. Pero es de todos modos un sitio que se presta más al lucimiento, porque la mayor parte de juego va por su zona.

—¿Cree usted que el Valencia ha llegado a asimilar por completo la táctica ahora en boga?

—En el Valencia todavía no ha habido altibajos, mejores momentos y otros peores. Pero, de todas formas, no estoy descontento.

Salen los jugadores al campo y Quincoces me "dribla" rápidamente, con un adiós apresurado, mientras se dirige a saludar a Campos, ese magnífico interior internacional hoy encuadrado en las filas del Gijón. Buena táctica, clásica por lo menos.

Al habla con el entrenador azulgrana

—¿A qué se debe, Fernández, que siga usted aferrado al sistema clásico?

—Está muy claro, amigo: al buen resultado que éste me da. No olvide usted que el año anterior gané el Campeonato de Liga. Y este año vamos camino.

—Es decir, que la cree usted mejor que la W M.

—No es que la crea mejor o peor, sino simplemente que mis jugadores la han asimilado bien.

—¿Encuentra algún defecto a este nuevo sistema?

—Desde luego los tiene.

—¿Y estriban?

—El más importante para mí está en que yo sé cómo juega el equipo contrario y ellos no saben cómo voy a jugar yo.

—Lo cual quiere decir que su táctica es flexible, la clásica, pero con algunas modificaciones.

—Verá usted: yo tengo un jugador en la defensa que cuando conviene se desmarca. Y los otros compañeros ya saben que tienen que cubrir dicho puesto.

—Entonces todo el juego está supeditado a una técnica preconcebida, no hay intuición que valga.

—No, señor. Yo dejo que mis jugadores hagan las jugadas a su criterio. Precisamente a su inspiración se debe un tanto por ciento de nuestros triunfos.

—¿No le parece a usted que la W M es más lógica desde el punto de vista del ataque y del marcaje?

—Desde luego, parece más práctica. Es todo a base de juego destructivo. Pero por eso mismo pierde en belleza el juego. Hoy, el juego resulta más deslabazado precisamente, a causa de este sistema de marcaje.

—Sin embargo, ustedes emplearon en unos cuantos partidos una táctica parecida a la W M, ¿no es cierto?

—No fué exactamente la W M, sino otra táctica muy parecida.

—¿Y qué tal fué el resultado de la experiencia?

—Francamente bueno. Juzgue usted: de los tres partidos jugados ganamos dos y sacamos un punto fuera de casa. Un "record", ¿no le parece?

—Cierto. Y puesto que ha pasado ya por la experiencia de esta táctica, podrá decirme cuál de estos dos sistemas exige más esfuerzo y clase a los jugadores.

—Las dos necesitan clase. El jugador de clase se ve en cualquier momento y en cualquier táctica cuando tiene la pelota en los pies y cuando no la tiene por el desmarque. ¿Esfuerzo? También en cualquiera de las dos se necesita una buena preparación física.

—Y en igualdad de condiciones, ¿no cree que un equipo con la clásica táctica nada puede hacer o lleva las de perder con uno que juegue la W M?

—Tendría que jugarse el partido y esperar el resultado.

El resultado, sí hemos de sacar consecuencias por este detalle, no puede ser más elocuente: Valencia, 4; Barcelona, 2.

MENGUAL

Don Clemente Garrotillo, cronista amable y sencillo - Por "Milo"

Vino el Coco, y... ¡caracoles!
el Coco pudo hacer poco:
le dieron en todo el "coco",
y casi le vuelven loco
metiéndole ¡cuatro goles!

De manera destacada
esto a interesar empieza.
La Liga está mareada,
y llegó al fin de jornada
doliéndole la "cabeza",

El Hércules, ¡hay que ver!
si sigue de esta manera,
es lógico suponer
que muy pronto va a tener
un equipo, "de primera",

LA MARCHA DE LA LIGA

PRIMERA DIVISION

Valencia, 4; Barcelona, 2
A. Bilbao, 3; Alcoyano, 0
Español, 3; Madrid, 2
A. Madrid, 6; Sabadell, 0
Sevilla, 3; Coruña, 1
Valladolid, 3; Tarragona, 1
Celta, 2; Oviedo, 1

	J.	G.	E.	P.	F.	C.	P.
Barcelona	21	12	5	4	52	32	29
Madrid	21	13	3	5	58	34	29
At. Madrid	21	12	3	6	44	25	27
Valencia	21	13	1	7	67	44	27
Tarragona	21	10	3	8	50	53	23
Oviedo	21	10	2	9	37	37	22
Español	21	8	4	9	38	32	20
At. Bilbao	21	9	1	11	52	50	19
Celta	21	8	3	10	42	52	19
Valladolid	21	9	1	11	32	48	19
Coruña	21	7	3	11	45	49	17
Sevilla	21	8	1	12	26	34	17
Alcoyano	21	6	3	12	23	48	15
Sabadell	21	5	1	15	36	64	11

CLASIFICACION REAL

Barcelona + 9; Madrid + 7; Atlético Madrid + 7; Valencia + 7; Tarragona + 3; Oviedo 0; Español — 2; Atlético Bilbao — 3; Celta — 3; Valladolid — 3; Coruña — 3; Alcoyano — 5; Sevilla — 5; Sabadell — 9.

SEGUNDA DIVISION

Mestalla, 2; Gijón, 3
Ferrol, 0; Levante, 1
Hércules, 4; Santander, 1
Málaga, 5; Granada, 0
R. Sociedad, 7; Castellón, 0
Badalona, 0; Gerona, 3
Murcia - Baracaldo (Aplazado)

	J.	G.	E.	P.	F.	C.	P.
Hércules	21	12	4	5	50	45	28
R. Sociedad	21	13	1	7	45	36	27
Granada	21	12	3	6	34	26	27
Málaga	21	11	4	6	60	30	26
Gijón	21	9	5	7	41	33	23
Baracaldo	20	10	2	8	36	26	22
Levante	21	8	4	9	39	37	20
Murcia	20	9	2	9	35	51	20
Gerona	21	9	1	11	39	45	19
Mestalla	21	8	2	11	31	37	18
Castellón	21	8	2	11	37	47	18
Badalona	21	8	2	11	32	49	18
Santander	21	6	3	12	39	59	15
Ferrol	21	4	3	14	33	57	11

TERCERA DIVISION

PRIMER GRUPO

Juvenil, 4 - Santiago, 1.
Orensana, 3 - Berbés, 1.
Lucense, 2 - Arsenal, 3.
Leonesa, 3 - Pontevedra, 3.
Arosa, 1 - Maestranza, 1.
Círculo Popular, 4 - Caudal, 1.
Juventud, 0 - Avilés, 0.

SEGUNDO GRUPO

Mirandés, 1 - Torrelavega, 1.
Tudelano, 2 - Maestranza, 1.
Alavés, 1 - Burgos, 1.
Erandio, 4 - Indauchu, 1.
Sestao, 2 - Arenas, 2.
Logroñés, 2 - Real Unión, 0.
Barreda, 1 - Osasuna, 1.

TERCER GRUPO

San Martín, 1 - Tarrasa, 1.
Júpiter, 4 - Mallorca, 0.
Ar. Zaragoza, 2 - San Andrés, 0.
Zaragoza, 1 - Huesca, 1.
Lérida, 4 - Atlético Zaragoza, 0.
Atlético Baleares, 1 - Escoriaza, 1.
Constancia, 2 - Igualada, 1.

CUARTO GRUPO

Numancia, 3 - Talavera, 1.
Salamanca, 3 - Manchego, 1.
Toledo, 3 - Badajoz, 1.
Conquense, 4 - Segoviana, 2.
Avila, 2 - Palencia, 1.
Cacereño, 3 - Plus Ultra, 3.
Tomelloso, 7 - Atlético Zamora, 3.

QUINTO GRUPO

Segarra, 1; Sueca, 0
Cartagena, 5; Alicante, 0
Albacete, 4; Orihuela, 2
Eldense, 4; Imperial, 2
Almería, 3; Naval, 2

	J.	G.	E.	P.	F.	C.	P.
Albacete	21	15	3	3	55	22	33
Cartagena	21	12	4	5	50	30	28
Elche	21	10	7	4	47	24	27
Naval	21	11	2	8	43	35	24
Imperial	21	10	3	8	46	38	23
Almería	21	10	2	9	44	44	22
Eldense	21	7	6	8	42	44	20
Segarra	21	8	3	10	29	41	19
Acero	21	8	2	11	34	46	18
Alicante	21	7	3	12	36	45	17
Játiva	20	8	1	11	26	39	17
Orihuela	21	6	4	11	20	29	16
Sueca	21	6	3	12	25	39	15
Cieza	20	5	3	12	31	50	13

SEXTO GRUPO

Melilla, 2 - Ceuta, 0.
Elec. Mecánicas, 4 - Jaén, 3.
España, 3 - Larache, 4.
Algeciras, 2 - Cádiz, 2.
Huelva, 2 - Betis, 1.
At. Tetuán, 3 - Córdoba, 1.
Iliturgi, 2 - Linense, 3.

MCD 2022-L5

EL METROPOLITANO

A. MADRID, 6 Sabadell, 0

Aunque el Sabadell produjo buena impresión, no fué enemigo para el Atlético, que marcó con facilidad cuantos goles quiso. Fueron los autores de los seis, Mugica Ben Barek y Escudero, con dos por barba.

El Atlético de Madrid no tuvo enemigo en el Sabadell. El equipo vallesano justificó el puesto que ocupa en la clasificación.

La primera parte terminó cinco a cero, marcados por Mújica, Ben Barek, dos, y Escudero otros dos. En la continuación marcó Mújica el sexto.

Sabadell. — Soláns; Vilaseca, Modol, Telechea; Espiga, Oliva; Patro, Serra, Toni, Amorós y De la Vega.

Atlético. — Domingo; Riera, Aparicio, Lozano; Farias, Cuenca; Juncosa, Silva, Mújica, Ben Barek y Escudero.

Y el colista dejó buena impresión

Volvió a pasar por Madrid el colista de la Primera División, en un partido que le supone, a no mediar una serie de acontecimientos extraordinarios, entre los que habrían de participar no sólo el colista, sino media docena de equipos más, la despedida por ahora de los terrenos de la división de honor. Fué golpeado estrepitosamente por el Atlético de Madrid, y, sin embargo, dejó una buena impresión en el público, no sólo por esta renta de gratitud que siempre recoge el equipo vencido por muchos goles, sino porque el Sabadell ha sido el once que hasta ahora se ha portado de modo más correcto, con total ausencia de brusquedades en cuanto va de Liga, que ya es bastante.

En la arrancada inicial pudo marcar el once vallesano y si no lo hizo, fué por lo que después comprobaríamos, por la ineficacia perforadora de una delantera muy hábil en medio campo, muy ligera y escurridiza, pero sin idea de disparo a puerta. Así, a los cinco minutos, el Atlético, por obra de Múgica, en la mejor jugada de la tarde, marcaba el primero. A los minutos escasos, volvía a marcar Ben Barek, y todavía en media hora subirían cuatro goles al marcador, obra del negro y de Escudero, y finalizando la primera mitad, otro de Múgica elevaba a cinco el marcador.

Muy abierto el Sabadell, la flojedad de su defensa dejó mucho campo a la peligrosa delantera atlética, fatal como línea coordinada, pero eficaz siempre en el disparo.

BEN BAREK

Luego, en la otra mitad, se registró un sólo gol, obra de Múgica y el partido se terminaba sin que el Sabadell dejase de amagar el ataque.

En el Atlético fallaron Aparicio, que reaparecía, Juncosa y Escudero. El negro, en un partido suave y correcto, estuvo admirable, como es natural, y con él destacaron Domingo, pese a su escaso trabajo; Cuenca, Riera, Lozano y la voluntad y el fuerte tiro de Múgica.

Del Sabadell, Modol, y el buen, pero inocente, fútbol de sus delanteros, a más de la voluntad de su meta.

El árbitro, señor Rivero, pese a la facilidad del suave partido, muy mal. Dejó de pitar un penalty clarísimo, a Aparicio. Se equivocó en los fuera de juego, y, en fin, no supo agradecer a la providencia el regalo de un partido tan suave y tan decidido desde el principio por uno de los bandos.

BARREIRA

SAN MAMÉS

A. BILBAO, 3 Alcoyano, 0

De juego apenas hubo media hora. Lo demás fué un peloteo aburrido y monótono. El Alcoyano jugó a la defensiva, mientras el Atlético mostraba cierta agilidad en su ataque que marcó tres goles, obra de Zarra, y Venancio, dos.

El partido, en general, fué de juego mediocre por ambos bandos. En el lado local reaparecía Venancio, que hasta ahora jugó en el Baracaldo.

La primera parte termina con uno a cero, marcado por Zarra.

En la segunda, Venancio marcó dos tantos.

Equipos:

Atlético. — Lezama, Gainza I, Barrenechea, Alfonza, Zugarra, Celaya, Bilbao, Venancio, Zarra, Iraragorri y Gainza II.

Alcoyano. — Martín, Morales, Germán, Pitarch, Caño, Botana, Estruch, Cerdá, Bolinches, Blanco y Ara.

Sólo media hora de juego

La visita del Alcoyano a San Mamés despierta siempre expectación e inspira alguna inquietud al aficionado. A pesar de su modestia, el Alcoyano, por sus características combativas y de oposición, suele ser equipo que no deja jugar al Atlético de Bilbao. Y la pequeña historia del fútbol está llena de las sorpresas que el Alcoyano ha producido al viejo club bilbaíno.

ZARRA

Si a esto se añade la endeblez de la alineación del Atlético, mermado en seis de sus jugadores habituales, se comprenderá bien el ambiente de curiosidad que ha rodeado a este partido.

Efectivamente, los primeros minutos de juego justificaban aquella inquietud, porque el Alcoyano, cerrando su defensa mediante una colocación retrasada de su centro delantero en apoyo de la línea media, y rezagado a su vez el medio centro para fortalecer la línea defensiva, ofrecía una resistencia tan seria, que el dominio territorial ejercido por el equipo local a todo lo largo de la primera media hora, resultaba totalmente infructuoso.

Sin embargo, a los 37 minutos, un pase profundo de Bilbao por el centro ha dado a Zarra la oportunidad de marcar el primer tanto. Parecía que con esto el equipo visitante se decidiría al ataque a su vez, porque en cuestiones de Liga, da lo mismo perder por un solo gol que perder por varios, y hasta es más justificada la última postura si con el riesgo de ella se consigue el beneficio del empate. Pero el Alcoyano venía en un plan modesto y ha seguido resistiendo, a pesar del gol en contra, en toda la primera parte.

A los cinco minutos de la segunda, una jugada genial de Gainza en una de sus tardes mejores, ha terminado en un pase a Venancio que ha fusilado un espléndido tanto. Y a los 10 minutos, el mismo Venancio, en uno de los muchos ataques de la línea delantera local, ha marcado de nuevo, elevando a tres el marcador. Entonces, si ha querido atacar el Alcoyano, pero ya era tarde.

Merece destacarse, sobre todo, la gran corrección del Alcoyano, que ha sabido hacer compatible el entusiasmo con la nobleza, aceptando deportivamente la superioridad de un adversario que le aventajaba.

En cuanto al Bilbao, su actuación en conjunto no ha pasado de regular, pero la brillante individualidad de Gainza y la eficacia del nuevo valor Venancio, han bastado para animar un poco la tarde.

El arbitraje de Vilalta hubiera sido perfecto sin ese afán incomprensible de cerrar los ojos ante un claro manotazo de la defensa alcoyana en los finales del partido.

MONCHIN

ESTADIO MUNICIPAL

VALLADOLID, 3 Tarragona, 1

Partido que se jugó con corrección y nobleza, teniendo como nota disonante la expulsión de Alsúa, por agredir a Soler. Marcaron los goles: Peralta dos, y Coque para el Valladolid y Bravo el del Tarragona.

El partido se jugó correctamente hasta los 23 minutos, en que fué expulsado el extremo derecha del Tarragona por dar un puntapié a Soler.

La primera parte fué de dominio local. El Valladolid obtuvo dos goles, marcados por Peralta, mientras que el Tarragona consiguió el suyo en un disparo de Bravo. Con dos a uno se llegó al descanso. En el segundo tiempo, el Valladolid aumentó la ventaja con otro gol de Coque.

Los equipos presentaron las siguientes alineaciones:

Valladolid. — Saso, Busquets, Babot, Soler, Ortega, Lasala, Chaves, Caque, Peralta, Vaquero y Mario.

Tarragona. — Dauder, Martínez, Corona, Catalá, Corro, Perdomo, Alsúa, Vázquep, Martín, Gallardo y Bravo.

Juego de marcaje y desmarcaje

La inquietud de los seguidores del Valladolid por la inestabilidad en que se hallaba colocado en la tabla de clasificación exigía una victoria local sobre un Tarragona que nada tenía que perder ni ganar en el encuentro.

Así se explica que el Valladolid saliera, en plan acometedor, lo que le permitió actuar como iniciador y dominador especialmente en la primera parte, en la que con un poco de suerte hubiera obtenido tres o cuatro tantos sobre su adversario.

Sin embargo, ha sido dentro del primero y del último minuto del partido cuando obtuvieron los dos goles. Pero, como decía antes, fué la primera parte la mejor del partido, pues en ella se hartaron los delanteros locales de llegar cerca de Dauder y ametrallar a éste, sin que los remates, unas veces fallados por la mala puntería de los tiradores y otras neutralizados por el magnífico meta catalán, cristalizaran en goles.

MARTIN

El Tarragona jugó más al desmarcaje que al marcaje de los contrarios y así vimos a Martín casi siempre desplazado a la derecha, en despiste de su vigilante Babot, lo que obligó a Soler a situarse de defensa central.

La expulsión de Alsúa, a los 22 minutos, truncó la homogeneidad de la delantera, que quedó con cuatro elementos. Sin embargo, éstos hicieron una segunda parte digna de mejor resultado, ya que en el segundo tiempo tuvieron una segunda fase en la que dominaron netamente, dando la sensación entonces, visto el escaso margen en el marcador, de buscar afanosamente el empate.

La severa vigilancia de Martín por Babot, y de Bravo, por Busquets, anularon a los mejores de ataque catalán, por lo que Saso, que tuvo un solo fallo que le costó el gol, pudo detener los escasamente peligrosos tiros de los encarnados.

Desde luego, creemos que el Tarragona no se ha empleado todo lo a fondo que puede, suponiendo que la empresa estaba a cargo de los locales y en evitación de un choque que pudiera traducirse en brusca pelea, se limitaron a un juego tranquilo, salvo en algunos momentos de la segunda parte.

En el Tarragona fueron los medios, con Martín y Bravo y el meta, los mejores.

Por el Valladolid, Antigas, Coque, Babot y Busquets.

Aurre arbitró con imparcialidad. Si acaso, pudiera considerarse como excesiva la expulsión de Alsúa por agresión a Soler.

SABATER

NERVIÓN

SEVILLA, 3 Coruña, 1

El Sevilla se mostró recuperado, gustando su juego de hoy, que sigue afianzado en Carlos de los puntales. Los goles se marcaron en la segunda fase por mediación de Oñoro, dos, y Venys y Marquínez el gallego.

El Sevilla jugó con muchos nervios la primera fase del encuentro. En la segunda parte se afianzó y realizó mejor juego.

Los primeros cuarenta y cinco minutos terminaron con empate a cero. En el segundo tiempo, Oñoro consiguió el primer tanto, que fué protestado por los coruñeses, ya que su tiro dió en el palo, y el árbitro concedió tanto. Después, Venys marcó el segundo. Marquínes acortó distancias, y, por último Oñoro afianzó la victoria sevillista.

Sevilla. — Manolín; Joaquín, Guillamón; Alconero; Antúnez, Venys; Oñoro, Pineda, Araujo, Herrera y Doménech.

Coruña. — Acuña; Pedrito, Ponte; García; Martín, Carlitos; Marquínes, Gulmeráns, Franco, Juanete y Chao.

Un arbitraje cómico y desdichado de Azón

Tanto por goles como por lo que respecta al juego, podemos afirmar que el encuentro no ha empezado realmente hasta el segundo tiempo ya que en el primero se ha limitado el peloteo a un dominio del Sevilla, tan persistente como ineficaz, habida cuenta de que, sin emplearse demasiado a fondo, el Coruña (equipo flojo, ó que hoy no estaba inspirado) ha podido llegar fácilmente al descanso manteniendo el empate a cero.

Después del descanso pronto se ha echado de ver que las cosas habían variado. El Sevilla, aún conservando esa falta de profundidad, remate de sus delanteros, características de esta temporada, ya se ha mostrado algo más peligroso, inquietando seriamente a Acuña.

Los locales, a medida que pasaba el tiempo, iban a más; pero no hallaban la forma de conseguir marcar. En esta situación ha hecho acto de presencia real y efectiva el árbitro señor Azón con sus errores como catedrales que han decidido el partido (al menos en principio), y que de paso le han erigido en la figura más destacada del partido, a la par que cómica. Juzguemos, si no, por las pinceladas que siguen:

Discurría el partido 0-0 cuando a los 10 minutos de la segunda parte, Oñoro, desde lejos, largó un cañonazo que dió en el larguero, ovalado, rebotando hacia el centro del terreno, precisamente por donde estaba el señor Azón. El balón lo recogió Herrera con intención de seguir jugando, cuando, ante el estupor general, el señor Azón decretó que había habido gol. El público lo tomó a risa; Acuña lo tomó muy en serio, chillando al árbitro, y el Sevilla se encontró con un tanto que de haber terminado entonces el partido nos hubiese hecho escribir sobre lo que son los regalos, imponderables y pelillos a la mar.

MANOLIN

Menos mal que cinco minutos más tarde, Venys, en una jugada personal y magnífica, ha logrado un gol de bandera que ha remachado con la seriedad debida el triunfo sevillista. El señor Azón continuó con sus genialidades, y si a los 10 minutos "inventó" un gol, a los 36, en cambio, se permitió anular de la manera más absurda un tanto oro de ley que había conseguido Araujo en una internada llena de virilí.

Cinco minutos antes de terminar el partido, el joven Oñoro, ganándole la acción a Acuña, consiguió el tercer tanto local, que decidía sin más apelaciones el triunfo sevillista.

El Coruña, en cuanto a juego, ha defraudado, destacando únicamente la labor personal de Acuña, Carlitos, Marquínez y Pedrito.

El Sevilla se va recuperando notablemente gracias a la potencia de esos hombres que son Antúnez, Guillamón, Pineda y Doménech. Junto a éstos destaquemos a Herrera y a Manolín, por las veces que se ha jugado el físico. Por encima de todos a Venys, por haber realizado con su gol la mejor jugada de la tarde.

BONET

BALAIDOS

CELTA, 2 Oviedo, 1

La primera parte terminó con 1-0 marcado por bando para el Oviedo. La segunda, el Celta la jugó con nueve hombres por lesión de un tío, y, sin embargo, ganó, eso sí, absolutamente, consiguiendo Zubeldía y Vázquez los tantos.

El triunfo del Celta ha sido merecido, ya que los diez minutos de la primera parte y todo el segundo tiempo jugaron actuar con diez jugadores lesionarse Aretio, que fué retirado del campo.

La primera parte terminó con ventaja de los asturianos. El tanto del Oviedo fué marcado por Zubeldía. En la segunda parte Zubeldía restableció el empate, y después, al transformarse un «penalty», Hermida consiguió el tanto de la victoria.

Oviedo. — Argila; Pedro; Sansón, Arzanegui; Granda, Vázquez, Hernáriel; Antón, Goyín, Cabido, Zubeldín y Emilín.

Celta. — Simón, Gaitos, Alonso; Díaz, Yayo; Retamero, Zubeldía, Hermida, Aretio y Vázquez.

Volvieron las angustias

Otra vez la angustia se proyectándose sobre Balaídos, todo porque Cabido, en un [illegible] de maestro tras un «pase de muerte» de Antón, hizo un [illegible] moso tanto, a los 7 minutos. Celta —que había salido al campo con una velocidad [illegible] y que tenía al Oviedo acuchillado el área de Argila— se [illegible] quear ante la primera [illegible] del enemigo, que fué exactamente el primer gol. Malá [illegible] mal augurio, torturando los [illegible] vios ya enfermos del partido el resto del tiempo, hasta [illegible] canso, ya no hubo más [illegible] minutos de eclipse local y [illegible] nio ovetense bien urdido [illegible] tizado de peligros para [illegible] Y el cuarto de hora celtista, después, tan infructuoso como [illegible] costumbre, [illegible] que el juego [illegible] que el Celta [illegible] jaba erg[illegible] servir a la [illegible] yor envergadura del contrario [illegible] despeles en [illegible] deja y po[illegible] pasmaba a [illegible] dos. Argila [illegible] zando balones [illegible] con dos [illegible] imantadas de [illegible] campeón de [illegible] loncesto. En [illegible] trar error.

ZUBELDIA

Pero pasó algo más en el minuto 55: que Aretio chocaba con Sansón cuando «volaba» [illegible] mente para alcanzar el balón [illegible] vado por Zubeldía sobre la [illegible] ta y sufría una lesión de [illegible] carácter serio. Y aquí, en el «handicap» mayúsculo está el [illegible] talle.

Porque al salir de la [illegible] seta fué un Celta cambiado. Jugando poco, con escaso sentido táctico, pero que [illegible] plicándose cada hombre para [illegible] un jugador azul tuviese [illegible] el balón. Nadie se explica [illegible] fué aquello. Pero cómo al [illegible] exacto Zubeldía copió el [illegible] de Cabido, al imitar Retamero el «pase de la muerte» de Antón, empatando con un gol que en todo copia del de su [illegible] nista, todo peligro desapareció, devorado por una explosión de entusiasmo sobre el campo y [illegible] das.

Los 10 del Celta parecían [illegible] chos más. Y mal lo hubieran [illegible] sado Asturias a manos de Galicia si Argila (¡señores, qué [illegible] nómeno de portero!) no hubiera parado a los 10.

Emoción, mucha; más, indudablemente, en la parte del [illegible] Celta salió sin un valor de [illegible] Aretio. El hombre de la [illegible] fué Zubeldía, que [illegible] que cuando hubo de tomar [illegible] rienda perdidas por Aretio [illegible] un trabajo de conducción y [illegible] tre» que pasa a la historia de [illegible] grandes cosas aquí conocidas.

Alonso, Yayo y Vázquez [illegible] probablemente los mejores [illegible] el Oviedo. Cabido, el Valvís [illegible] son, Goyín... pero la altura [illegible] pedestal se la reservamos a [illegible] gila de hecho y de derecho [illegible] D. Alvarez Corriola, [illegible] fa». Unas veces, casero, y [illegible] todo lo contrario, demasiado [illegible] pensador. Dió un «penalty» [illegible] mida lo trodulo en el [illegible]

REY ALAN

SARRIÁ

ESPAÑOL, 3
Madrid, 2

Partido bien jugado por ambos partes confirmando el Madrid su calidad de gran equipo. En los primeros minutos se lanzó el Español, que logró el primer tanto de la tarde en un remate de Hernández. Después, Barinaga logró el empate en un disparo que Trías no intentó detener. Calvo marca el segundo gol para el Español y Pahiño nuevamente empata.

En la segunda parte, el Español tiene que modificar sus líneas por resentirse Casas de una lesión. Pasa a extremo. El tiempo transcurre con juego nivelado y cuando parecía que terminaría con empate a dos, Casas logra el tanto de la victoria.

Español: Trías, Casas, Fábregas, Veloy, Parra, Celma, Canet, Hernández, Calvo, Artigas, Segarra.

Madrid: Adauto, Clemente, Navarro, Mariscal, Muñoz, Montalvo, Macala, Pahiño, Marcet, Barinaga, Vidal.

El Madrid jugaba con el oído pendiente de Mestalla

En Sarriá presenciamos el partido del año. En lo que llevamos visto de Liga, ninguno de los episodios que en céspedes catalanes se han desarrollado reunió tantas características para emocionar.

CASAS

Español y Madrid se lanzaron de buenas a primeras a una lucha tan rápida como espectacular. Su choque fué una carrera de goles, un cruzar continuo de ataques a una y otra puerta, en general muy bien realizados, que culminaban en disparos potentísimos y de gran intención.

El Español, de salida, jugó 20 minutos de ataque espléndido. Dueños del centro del terreno sus volantes Veloy y Celma, ligaron muy bien con la tripleta central, mientras que el Madrid conservaba sus líneas replegadas. En esta fase, si no cuenta el equipo madrileño con un excelente portero que tuvo una tarde enorme (estamos hablando de Adauto), hubiera podido decidirse el partido.

El Español marcó un tanto por mediación de Hernández y su juego cedió un poco por no hallar buen cauce en sus extremos, que perdieron buen número de balones; así que la mayor consistencia que iban tomando las líneas de atrás del Madrid, le obligó a abrir sus filas.

Entonces, poco a poco surgió un Madrid espléndido. Barinaga y Muñoz fueron los artífices de una reacción que cuajó primero en el césped y luego en el marcador. A los 24 minutos, Barinaga empataba. Pero en la jugada que siguió inmediatamente a la puesta en juego del balón, el Español se desmelenó de nuevo y marcó a su vez.

De nuevo, piedra sobre piedra, el Madrid fué recuperando el terreno perdido. Montalvo entró en línea y Pahiño arrimó el hombro, a su vez, con un espléndido gol que producía el nuevo empate.

Los comienzos del segundo cuarto hicieron el momento psicológico del mismo. Ya que, a causa de una lesión de Casas, el Español tuvo que rectificar sus líneas. Este era el momento en que el Madrid debió lanzarse a fondo. Pero sus hombres cedieron la iniciativa al contrario, conformándose con el punto. El comunicarles que el Barcelona estaba perdiendo en Valencia, fué probablemente una equivocación. El Español pudo lanzarse al ataque y fué creciéndose. Dominó con amplitud este tiempo y, finalmente, dos minutos antes del final, fué precisamente Casas quien deshiciese la igualada tras jugada de gran emoción.

En síntesis, fué un partido espléndido.

CARLOS PARDO

¡Vamos, sea usted valiente!

¿QUIEN SERA CAMPEON?

Una pregunta en dos tiempos

EIZAGUIRRE, SEGUI, CESAR Y CURTA, SE EXPRESAN

Antes del Valencia - Barcelona

"No; no hay favorito aún", señala Eizaguirre

Eizaguirre era un hombre importantísimo en esta ocasión. De la misma manera que la gente no suele recordar, hay casos en que resulta con más memoria que un elefante, que, según dicen, es el animal que más tiene. Y aunque aquí no era nuestra intención traer a colación cosas pasadas y ciertamente poco agradables, no podíamos olvidar la exclamación de aquel aficionado que se encomendaba a Eizaguirre, recordando el Valencia-Barcelona del año pasado.

Y el portero del equipo nacional respondió con muy pocas palabras a la pregunta:

--Nos hallamos en parecida situación al Barcelona, Madrid y Atlético de Madrid --dijo.

--Eso lo sabemos todos; pero aquí interesan opiniones valientes y audaces.

--¡Pero si es que no veo el favorito...!

Eizaguirre se curaba en salud...

"Si ganamos al Barcelona, nosotros", afirma Segui

Embutido en un grueso capote de artillero, nadie vería en Segui la veloz ardilla de la banda que es en el terreno de juego. Pero como el dinero y las buenas cualidades no se pueden mantener ocultas, el joven Gorostiza se arranca en la conversación como si hiciera uno de su clásicos "sprints":

—Todo depende del partido de mañana. Y como dicen que el Valencia ya no tiene nada que hacer, o sea que el partido no tiene ninguna responsabilidad para nosotros, lo ganaremos, como de costumbre en estos casos. Y si ganamos al Barcelona, el título es para nosotros.

Y como alguien parece intentar contradecirle, Segui se enzarza en una acalorada disputa con él, pretendiendo convencerle de que "un partido que no tiene responsabilidad para nosotros, lo hemos de ganar".

Y, efectivamente, Segui era un vidente.

"El Barce'ona", dice Curta

Uno tuvo suerte. Porque le llevó a Curta muy "en caliente" la noticia de su designación como internacional para el equipo A, y, en la euforia del hecho, el barcelonista se mostró dispuesto a las confidencias.

--No falla. Campeón, el Barcelona. Creo que sacando dos puntos de fuera, el título se viene a casa.

--¿Y si en Mestalla perdéis?

--No creo que importe demasiado. Aún quedan bastantes partidos por jugar. Si no son en Mestalla, serán en otro sitio, pero creo que el título no se nos vá. Lo queremos renovar.

--Si no es el Barcelina, ¿a quién ves con más posibilidades?

--Al Valencia y el Atlético madrileño, mucho más que el Madrid. Pero, desde luego, el Barcelona antes que todos.

Como ven, Curta estaba muy seguro y hasta casi admitía la posibilidad de la derrota azulgrana antes de que se produjera. Tiene vista, no cabe duda.

"Mi favorito, el Barcelona", asegura César

El capitán del Barcelona escuchó a Curta con regocijada atención. Parece ser que en el Barcelona consideran al defensa algo así como su portavoz oficial. Y cuando oyó el franco y optimista augurio de su compañero, pareció aprobarlo. Pero a la hora de soltarlo por su parte, surgió a sus labios un tímido reparo.

—Aún falta bastante para terminar la Liga.

—Sí, sí, claro. Pero el Barcelona tien dos puntos positivos más que los demás.

—Desde luego, el Barcelona es mi favorito. Pero aún faltan varios partidos por jug r. Y ma ana hay uno muy importante.

—¿Pesimista, quizá?

—No, no; eso nunca. ¿Por qué no esperamos hasta mañana?

Y esperamos al Valencia-Barcelona.

Después del Valencia - Barcelona

EIZAGUIRRE ES CONSECUENTE

Había terminado el partido hacía un buen rato. El vestuario se había vaciado casi por entero. Sólo las tertulias de costumbre comentando con alborozo el maravilloso espectáculo que se acababa de presenciar. En uno de los grupos, Eizaguirre.

En un aparte —breve aparte—, Eizaguirre recalca:

—Seguimos igual. Veo al Valencia con las mismas posibilidades que los otros.

—¿Sólo eso, después de lo de hoy?

—Faltan saber los otros resultados.

—El Madrid ha perdido.

—Pues entonces aumentan las del Barcelona, del Atlético y las nuestras.

El hombre contesta con la misma seguridad que caracterizan sus intervenciones en el terreno de juego.

Ignacio es un hombre consecuente y sensato. No puede negarse.

«Vamos a ser campeones», pronostica Seguí

Toda la alegría que ustedes se puedan imaginar reinaba en el vestuario del Valencia al terminar el encuentro. Esa ruidosa euforia característica de los días grandes, cuando el Valencia juega "a lo grande" y gana "a lo grande". Como se había ganado.

Seguí era uno de los centros de felicitaciones. Con Mundo, compartía los máximos honores, que, en verdad, tenía bien merecidos.

No hubo manera de atravesar la barrera que le rodeaba, pero como Seguí, aunque de cuerpo más bien pequeño, tiene una voz bastante sonora, nos pareció oír cómo decía a los que le rodeaban algo así como "Vamos a ser campeones".

Y, aunque no nos lo dijera directamente, ahí, queda.

Veremos si también en esto es vidente el joven lebrel merengue, y se muestra tan acertado como cuando corre la línea y desborda a dos o tres contrarios.

CURTA MANTIENE SU AFIRMACION

Llegamos al lugar que ocupa Curta, en ese banco donde se sientan todos los jugadores forasteros que llegan a Mestalla, en el preciso momento en que alguien lleva la noticia de que el Madrid ha perdido en Sarriá. Hay algún que otro ¡hurra! por el Español, su antagónico rival, que esta vez le ha hecho un gran servicio. Y tal vez por eso renacen los ánimos de los azulgranas. Todo no está perdido.

—Creo que lo de esta tarde no ha variado sensiblemente la perspectiva. Yo mantengo mi esperanza en la victoria definitiva del Barcelona y en la renovación del título.

—¿A pesar de esto? (Y "esto" es el 4-2 reciente y el "baño" que en juego y en todo lo que hay que tener le ha dado el Valencia al Barcelona apenas hace unos minutos.)

—Sí, sí, claro. No hay nada que alegar a este resultado. El Valencia ha hecho un partido maravilloso, y su triunfo ha sido ampliamente merecido. Recuperaremos el tiempo perdido en lo que queda por jugar.

CESAR ES REALISTA

Y, como habíamos quedado, al terminar el emocionante choque de Mestalla, abordamos nuevamente a César. Un poco serio, un poco apagado, pero tan correcto como siempre.

--Aún queda bastante por jugar. Son cinco partidos los que hay por delante, en los que pueden ocurrir muchas cosas.

Y sobre esto no dice más.

--¿Qué fué aquéllo con Asensi, César? ¿Nervios, quizá?

--Me molestó que chutara al balón cuando estaba allí.

Y César se dedica a elogiar al Valencia:

--Prefiero que nos haya ganado el Valencia antes que cualquier otro equipo. Para algo es el que cuenta con todas mis simpatías.

Vaya, algo bueno nos quedaba. La amistad y la simpatía de César. Y su felicitación, que recibió Eizaguirre, recién apagado el silbato del señor Caballero...

MCD 2022-L5

En Mestalla vimos ... r partido del año

4-2 Por juego ... ia y rapidez fué superior ... cia al Barcelona

Con un poco ... te, la derrota azulgrana p... de estrépito

Mundo, Seguí, Pasieg... estuvieron "fenómenos"

Por TRIS ... FINEZAS

jores de España, es con absoluta justicia. Sólo habrá que censurarle a Mundo, una cosa: y es que diera, en aquellos últimos partidos, aquel bajón que aconsejó su relevo, con el beneplácito de los aficionados y de uno mis-

equipo que el de... Asensi realizó ... a Basora; y Puch... comensurable ... nas para estar ... dureza, a veces ... vencer todos los ... juego preferente... que él practica ... to. Pero en el ... va superándose ... hasta bien avan... Monzó brego en ... cretos no conoce ... ro, Epi, un Epi ... su lesión, con ... sicas, no rindió ... sin estar, ni ... Y de este tono ... la parte izquier... sintió fué Gago ... poco pudo hac... parte. Mas llega ... rodos se supera... extremo derecho ... que tiene más ... cabeza que el ... sus inciertos ... porada. Gago ... el buen camino ... algún contratiempo ... lesión, por ejemplo ... que se desvie ... un estupendo ... Y puntualizar ... rre estuvo inn... el análisis indi... hemos medido ... lor del elogio ... tan completa y ... dos conceptos, ... el Valencia, para ... del partido y de ... Barcelona. El ... vencedor es que ... enemigo, pese a ... que dió la cara ... se arredró ante ...

EL "CAPITALISTA"

También en fútbol hay exhibicionistas que se lanzan al «ruedo», sin capote, pero con sombrero, no a torear, sino a asociarse al júbilo del equipo. Aquí, este socio del Valencia, ha visto subir el cuatro al marcador y no ha podido menos de bajarse. Con una cara como unas Pascuas como la línea como si buscara el balón, pero no lo encuentra, porque ya os azulgranas lo han colocado en el centro del terreno

mo indicador de que se durmió o confió, creyendo que no tenía rival.

Y al lado de Mundo hay que sacar, inmediatamente, a tanta o más altura si cabe, a Seguí, Pasieguito y Alvaro. Al primero, porque creo que todavía no se le ha hecho la justicia que merece. Muchas veces se le acusa de jugador trotón y decidido, y lo que más se le concedió es su eficacia. Y no es justo. En Seguí hay un extremo veloz, chutador, peligroso. Y, por tanto, muy eficaz, que ya es bastante.

Pero exigirle galanuras en el juego, que no encajan a su estilo sobrio y práctico y echárselo en cara, es subirse a los cerros de Úbeda. Hay que rectificar el criterio con el muchacho, como se ha hecho con Pasieguito, en quien nadie creíamos, y ahora tenemos puestas las mayores esperanzas. Porque ha de destacarse, aparte, claro, del pobre marcaje de Gonzalvo III, que el formidable partido de Seguí se debió, en gran parte también, a esos servicios largos con el balón casi muerto que Pasieguito, con su toque de balón magistral, prodigó. Fino estilo el de Pasieguito, que se alía con su juventud y su fuerte contextura física, que le permite entrar al choque con el jugador, con ventaja. Y ni siquiera se le puede acusar de falto de temperamento su defecto, ya que su frialdad la suple con viril arrojo. También Alvaro no perdió un balón por alto en toda la tarde, y casi "secó" a César. Fué, con Pasieguito, con Mundo y Seguí, las cuatro estrellas, que no sabría decir si se revelaron o consagraron, que de las dos cosas hubo.

Funcionó mejor el lado izquierdo del equipo

Cosa curiosa y lógica. Funcionó mejor el lado izquierdo del

"Enfo... migos..."

Aquí aparece ... zos— cuerpo ... al equipo me... de honor. Igual ... barismo con el ... gos. Que vais ...

se revolvió con ... car la igualada. Y ... se rindió porque ... bien uno de sus ... sentativos, a aque... bravecido, inspirado ... fuerza humana que ... que le pudiese ...

Al Barcelona ... jugar

Hay que compo... Barcelona no ... no sepa precisa... que no le dejaron ... Obsérvese que un ...

A un Valencia así no hay quien le gane

La frase, queridos lectores, no es mía. La escuché de labios del secretario del Barcelona que, muy cortésmente por cierto, felicitaba al presidente del Valencia por la victoria lograda por su equipo. Y, sin añadir punto ni coma, la traslado aquí como título de esta crónica. Porque ella define exactamente lo sucedido. El Valencia ha jugado, sin tópico esta vez, el partido mejor del año. Otras veces ha logrado goleadas más cuantiosas, pero su juego fué, incomparablemente, inferior al de esta ocasión. La gran ocasión, como decíamos el sábado, al hacer cábalas sobre lo que nos depararía el encuentro. Pero la ocasión no fué enteramente aprovechada. Porque ese resultado de 4-2 que satisface al más exigente, no fué justo; no fué reflejo de la tremenda superioridad del vencedor sobre el vencido.

En manos del Valencia, señores, estuvo siempre la iniciativa. Y, por ende, el dominio; el mayor número de ocasiones de marcar, más de seis ocasiones se perdieron por mala puntería; y más de seis también los travesaños, que debían ser azulgranas, remediaron lo irremediable. Sacamos a la superficie este balance, para decir que pudo y debió haber goleada hasta con estrépito. Porque esta fué la marcha real del partido. Mientras el Barcelona avanzó, pongamos por caso, en seis ocasiones con verdadero peligro y aprovechó dos, el Valencia lo hizo dieciocho y sólo marcó cuatro. Hubo mala suerte, y lo que pudo ser fácil victoria, fué un triunfo logrado, casi estoy por decir, que a pulso. Nunca estuvo el marcador —primero 2-0, luego 2-1, después 3-1 y 3-2; y sólo faltando un cuarto de hora, para terminar, el 4-2—, como para sentirse confiados. Que al enemigo esta vez se le superó en todos los aspectos, por juego defensivo y ataque, por iniciativa, por brío, por rapidez; pero él nunca se dió por vencido.

Y por esto mismo fué mayor el mérito del Valencia. Un Valencia que, como me decía también el directivo azulgrana a que aludía antes: "No lo había visto nunca así." Tan jugador, tan bravo, tan sereno de pies a cabeza. Esta vez sí que puede Quincoces esgrimir orgulloso como nunca la extraordinaria preparación física de los jugadores. Fueron noventa minutos sin desmayo, sin dejar de correr tras de la pelota, en la búsqueda afanosa de un gol tras otro, que no llegaban en la proporción debida, porque debía ampararles a los azulgranas alguna mascota muy poderosa.

Y hora era ya de que, al ocuparnos del equipo entero, no tuviéramos que hacer ninguna salvedad, ninguna censura a nadie. Todos jugaron, así como suena, maravillosamente, inspirados, ¡de qué manera!, Señor. Con decir que quizás Epi, que no estuvo mal ni mucho menos, fué de los más flojos. Pero dentro de esa impecable, o admirable —como prefieran— actuación del conjunto siempre es posible establecer una escala de graduación de valores, de méritos.

Mundo, Pasieguito, Seguí, Alvaro... ¿Revelación o consagración?

A cada uno lo suyo. No va a ser tarea fácil decir quién descolló sobre quién; ni sería procedente hacerlo. Pero sí indicar lo que cada jugador hizo de bueno que fué realmente muchísimo. Y sobre este particular iniciaré el desfile, por lo que tiene de sorprendente, con Mundo. Ese ariete "desconocido" ayer que, con lógico afán de demostrar que el puesto titular todavía puede ser suyo, nos hizo el partidazo más asombroso, no ya de este año, sino de muchos años a esta parte. Esta vez, a Mundo no se le puede más que elogiar su capacidad creadora de juego; su rapidez —sí, señores, sí; estuvo veloz como nunca. Que lo diga si no Curta, que en más de una ocasión se vió desbordado—; su potencia y puntería en el chut y en el cabezazo, como el Mundo de los buenos tiempos. En fin, todo lo que puede y debe hacer un ariete de un equipo de primera. Digo: más de un equipo que demostró que, si figura entre los cuatro m-

jores de España, es con absoluta justicia. Sólo habrá que censurarle a Mundo, una cosa: y es que diera, en aquellos últimos partidos, aquel bajón que aconsejó su relevo, con el beneplácito de los aficionados y de uno mis-

equipo que el de... Asensi realizó ... a Basora; y Puch... comensurable ... nas para estar ... dureza, a veces ... vencer todos los ... juego preferente... que él practica ... to. Pero en el ... va superándose ... hasta bien avan... Monzó brego en ... cretos no conoce ... ro, Epi, un Epi ... su lesión, con ... sicas, no rindió ... sin estar, ni ... Y de este tono ... la parte izquier... sintió fué Gago ... poco pudo hac... parte. Mas llega ... rodos se supera... extremo derecho ... que tiene más ... cabeza que el ... sus inciertos ... porada. Gago ... el buen camino ... algún contratiempo ... lesión, por ejemplo ... que se desvie ... un estupendo ... Y puntualizar ... rre estuvo inn... el análisis indi... hemos medido ... lor del elogio ... tan completa y ... dos conceptos, ... el Valencia, para ... del partido y de ... Barcelona. El ... vencedor es que ... enemigo, pese a ... que dió la cara ... se arredró ante ...

EL "CAPITALISTA"

También en fútbol hay exhibicionistas que se lanzan al «ruedo», sin capote, pero con sombrero, no a torear, sino a asociarse al júbilo del equipo. Aquí, este socio del Valencia, ha visto subir el cuatro al marcador y no ha podido menos de bajarse. Con una cara como unas Pascuas como la línea como si buscara el balón, pero no lo encuentra, porque ya os azulgranas lo han colocado en el centro del terreno

mo indicador de que se durmió o confió, creyendo que no tenía rival.

Y al lado de Mundo hay que sacar, inmediatamente, a tanta o más altura si cabe, a Seguí, Pasieguito y Alvaro. Al primero, porque creo que todavía no se le ha hecho la justicia que merece. Muchas veces se le acusa de jugador trotón y decidido, y lo que más se le concedió es su eficacia. Y no es justo. En Seguí hay un extremo veloz, chutador, peligroso. Y, por tanto, muy eficaz, que ya es bastante.

Pero exigirle galanuras en el juego, que no encajan a su estilo sobrio y práctico y echárselo en cara, es subirse a los cerros de Úbeda. Hay que rectificar el criterio con el muchacho, como se ha hecho con Pasieguito, en quien nadie creíamos, y ahora tenemos puestas las mayores esperanzas. Porque ha de destacarse, aparte, claro, del pobre marcaje de Gonzalvo III, que el formidable partido de Seguí se debió, en gran parte también, a esos servicios largos con el balón casi muerto que Pasieguito, con su toque de balón magistral, prodigó. Fino estilo el de Pasieguito, que se alía con su juventud y su fuerte contextura física, que le permite entrar al choque con el jugador, con ventaja. Y ni siquiera se le puede acusar de falto de temperamento su defecto, ya que su frialdad la suple con viril arrojo. También Alvaro no perdió un balón por alto en toda la tarde, y casi "secó" a César. Fué, con Pasieguito, con Mundo y Seguí, las cuatro estrellas, que no sabría decir si se revelaron o consagraron, que de las dos cosas hubo.

Funcionó mejor el lado izquierdo del equipo

Cosa curiosa y lógica. Funcionó mejor el lado izquierdo del

...ntino azulgrana

...pudo adonde que... A ese Barcelona ... la iniciativa, sencil... que no le dejaron; ... pide de que no ... debiera. Esa tác... que defensas y ... corden" en el mar...

...s los balonaz... apuntilando ... en columna ... y hace un mata... bien, amí... Y ganó, ya lo

...ber a ciencia cierta ... pertenece tiene gra... ...ntes. En Las Corts, ... del primer partido de ... Barcelona, ya se ... en Mestalla, se ... siempre descuidan ... que, generalmente, ... de aquí tam... ...ta de lucirse de ma... ...celona. Además, a ... González no les ya ... los jugadores de ataque ... se vió elarísimo, por... ...mendieron demasia... ...que no le dejaron ... Obsérvese que un ... delantero con ... Con estos dos

"Enfo... migos..."

Aquí aparece ... zos— cuerpo ... al equipo me... de honor. Igual ... barismo con el ... gos. Que vais ...

se revolvió con ... car la igualada. Y ... se rindió porque ... bien uno de sus ... sentativos, a aque... bravecido, inspirado ... fuerza humana que ... que le pudiese ...

Al Barcelona ... jugar

Hay que compo... Barcelona no ... no sepa precisa... que no le dejaron ... Obsérvese que un ...

...r partido del año

...ia y rapidez fué ...cia al Barcelona

...te, la derrota ...de estrépito

...estuvieron "fenómenos"

FINEZAS

...tuvo la zaga me... ...cedió en goles ... Adviértase que ... de Marcos Aurelio ... impreso un se... ...seguridad tremendo. ... argentino, de los ... Barck, hacen ju... ...pero hacen mar... ...cuando se en... ...Basora, que ayer, ...realizaron avances ... demás, que César ... hay que echarle las ... que no perdió ... que se dice un solo ... Basora, que si no se ... porque tenía que ... Asensi, que por algo ... el ojo para su ... equipo A. Noguera ... otra cosa. Juga... ...con destellos más ... de juego. La des... ...ataque azulgrana ... porque fué evidente, ... los aspectos: pri... ...delantera catalana ... rematadores: César ... la valenciana ... Gago, Epi, Mundo ... que la defen... ...siempre obs... ...difícil de salvar que

...tinto azulgrana

...pudo adonde que... A ese Barcelona ... la iniciativa, sencil... que no le dejaron; ... pide de que no ... debiera. Esa tác... que defensas y ... corden" en el mar...

...s los balonaz... apuntilando ... en columna ... y hace un mata... bien, amí... Y ganó, ya lo

...ber a ciencia cierta ... pertenece tiene gra... ...ntes. En Las Corts, ... del primer partido de ... Barcelona, ya se ... en Mestalla, se ... siempre descuidan ... que, generalmente, ... de aquí tam... ...ta de lucirse de ma... ...celona. Además, a ... González no les ya ... los jugadores de ataque ... se vió elarísimo, por... ...mendieron demasia... ...que no le dejaron ... Obsérvese que un ... delantero con ... Con estos dos

fallos ni Curta, siempre tan seguro, ni Caló, con su ímpetu, que todo lo arrolla ni Sagrera, otro jugador sin personalidad ni Velasco con su seguridad, pudieron hacer humanamente más de lo que hicieron: Desbaratar juego,

¿QUIEN DE LOS DOS?

Esta fóto no puede menos de recordarle a uno aquella letra chispiante de cierta zarzuela que decía así: «Quién de los dos me gusta más, me gusta más...» Seguramente que este estribillo se lo repite Guillermo Elizaguirre, sin saber qué hacer, aunque, a lo mejor, ya lo sabe. Pero, mientras tanto, he aquí Epi y Basora, rivales y amigos, esperando la sentencia con la sonrisa ligeramente velada por la incertidumbre

en posición forzada, sin dirección en el despeje ni trabazón entre sí.

Y aquí residió, precisamente, la mayor ventaja del Valencia que, a decir verdad, fué total. Esa endeble disposición defensiva, que si no se "cruza" la mala suerte hubiese permitido a los merengues una victoria seguramente de escándalo.

Intenso dominio que no se tradujo en el marcador

Un examen rápido del partido nos permitirá apreciar y comprobar cuanto decimos. En un cuarto de hora consiguió el Valencia dos tantos. Y los dos vinieron por el lado de Seguí. Al minuto de empezar la fiesta el primero, en un saque de esquina de Seguí, que Mundo desvió con la cabeza a gol, con temple y suavidad. A los quince, en una jugada del extremo izquierda que, con su tesón a prueba de bomba, le quitaron el balón tres veces, y otras tantas lo recuperó, para ceder finalmente a Epi que, bien situado, con la izquierda, lo colocó por el ángulo.

Y después fué un centro-chut de Mundo, desde la izquierda, salvando a Curta, el que rechazó el larguero, y una escapada de Gago la que neutralizó Velasco tirándose a los pies; y una "picardía" de Mundo, el que dejó pasar el balón a Seguí, que no acertó en el remate.

Hubo desgracia evidente, pues el dominio intenso no se tradujo como debiera en el marcador. En frente, los azulgranas, a los treinta minutos, sólo llegaron una vez por medio de Marcos Aurelio y Basora; y a la segunda vez que repitieron la incursión, el balón lo cogió César y marcó, porque Alvaro resbaló y dejó la puerta indefensa. Y, en cambio, otra vez Gago desperdicia una ocasión clara, por precipitación y un corner de Seguí lo rechaza el poste. Se han sacado cinco corners a favor del Valencia por tres en contra. En el campo no ha habido más equipo que el Valencia.

Un gol anulado, dudoso...

La segunda comenzó más igualada. Hay otro tiro de Basora que obliga a Eizaguirre a hacer una bellísima parada. La jugada inicial fué de Marcos Aurelio. Luego un cabezazo de Mundo, que detiene Velasco, y a los once minutos, el tercer tanto de Mundo, que lanzó un golpe directo por encima de la barrera de jugadores y se coló por un ángulo. Otra vez presión merengue acentuada. A Seguí le anulan un gol por supuesta falta de Mundo a un defensa contrario. Y unos instantes en que el Valencia afloja y el juego se nivela, traen consigo el segundo tanto catalán. Un chut de César que rebotó en un palo, y el rechace lo recogió Basora para fusilarlo. El partido vuelve a estar indeciso. Y aquí el gran mérito de este Valencia, que insiste, y en una preciosa jugada de Gago, personal, rematada finalmente por Seguí, logra el cuarto a los treinta minutos, que afianza la victoria.

Pero no acabó aquí la mala suerte, que aún a Seguí se le fué la bota en dos ocasiones, y en otra el poste le rechazó un tiro. Cuatro corners a favor del Valencia por dos en contra fué el balance de deste período. Período más igualado que el anterior, pero igualmente del Valencia. Aquello terminó 4-2, cuando se debió producir un resultado más rotundo. No hablemos ya de las ocasiones desaprovechadas, sino de los balones que se estrellaron en el poste —hasta seis contamos—, y el gol anulado por Caballero, que, ¡caballeros!, fué un señor gol.

Público y árbitro

Un llenazo. Mestalla resulta chico para estos acontecimientos. Un público correcto y entusiasta, que aplaudió a los dos equipos, más al suyo, naturalmente. Muchos forasteros en las gradas que, claro, como su equipo, venido en plan de favorito se desenvolvía en plan de víctima, optaron por ser discretos y no dar muchas señales de vida. Todos, los de aquí y los de allá, a la altura del acontecimiento deportivo que se ventilaba, sobre aquel terreno que, prodigiosamente, estaba demasiado bien para las lluvias que habían caído días pasados.

Y el que también se puede decir que estuvo a la altura de las circunstancias, fué el árbitro señor Caballero, que empezó un poco vacilante y se adueñó, por último, de las riendas de un partido, que si se desenvolvió, por lo general, con nobleza, no estuvo exento de dificultades. Quizás pecase de demasiado puritano al anular aquel gol de Seguí; quizás también se hizo "el suero" en alguna entrada violenta o no amonestó al autor con la energía debida. Pero, en fin, no desentono de este partido, que por todos conceptos, económica y deportivamente, por la afluencia de público y por lo que se ventilaba, fué el partido del año. Es decir, el mejorcito de la temporada. Y ya es decir en honor del árbitro, que no diera ninguna nota discordante en la gran tarde de fútbol que nos dió el Valencia y no pudo impedir el Barcelona.

Los equipos

Valencia. Eizaguirre; Díaz, Alvaro, Asensi; Monzó, Puchades; Gago, Epi, Mundo, Pasieguito y Seguí.

Barcelona. Velasco; Curta, Caló; Gonzalvo III, Gonzalvo II, Sagrera; Basora, Marcos Aurelio, César, Canal y Noguera.

¿Desea un mayor rendimiento de su motor? Emplee

BALA FREKO

con todos los carburantes

Aquí los vencedores se despacharon a su gusto

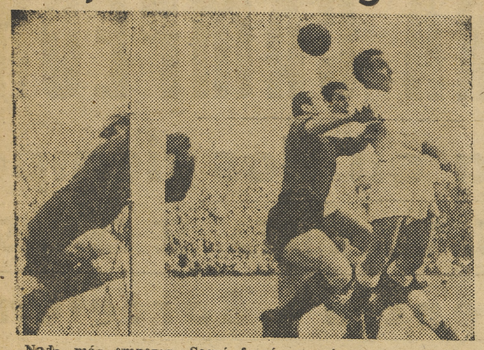

Nada más empezar, Seguí forzó un córner, lo sacó y Mundo, con la habilidad que aquí se ve, lo desvió con la cabeza por encima de Curta y Velasco. Eso se llama «dar una cabeza»

Pues, bien: al cuarto de hora, a Epi le entró una envidia enorme y aprovechó un pase de Seguí, para marcar el segundo, que dejó a Velasco de bruces, mientras Caballero señala, con el dedo hacia arriba, como indicando: Ese gol, al marcador. En seguida. Y vaya que subió

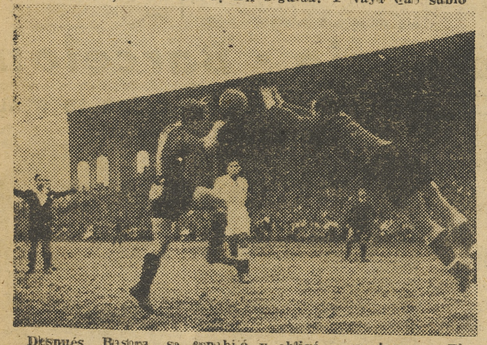

Después, Basora, se espabiló y obligó a emplearse a Eizaguirre, con el acierto que aquí se ve. Pero hubo dos ocasiones en que César y el extremo perforaron la puerta merengue. Pero como también Mundo y Seguí tuvieron la precaución de hacer lo propio, a cosa terminó en 4-2 favorable al Valencia, en medio de una ovación cerrada

Aquí, Mundo y Seguí, los triunfadores de la jornada, se retiran a la caseta, cansados y satisfechos, porque se habían despachado a su gusto

Y acá, los «chinchas» se «chinchan» y se despachan también, a su gusto, aplaudiéndoles, porque hacía muchos años que no habían visto una cosa parecida como la que vieron: que el Valencia «jugase» con el coloso Barcelona, como un gato con un ratón. Ver... para creerlo

Y aquí los vencidos hacen lo que pueden

Aún no ha empezado la fiesta. Marco Aurelio se calza una bota y sonríe. No sabe aún la que e espera

El argentino ya no hace la misma cara. Puchades no le deja ni a sol ni a sombra. Aquí ha logrado escaparse, porque aquí se ha caído y tendrá consecuencias el tropezón. Ahora verán

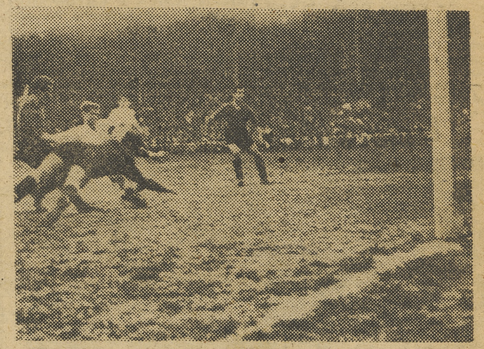

Marco Aurelio ha llevado el balón hasta el área. Allí ha resbalado Alvaro, y César, ha marcado un tanto. El primero del Barcelona. Un tanto conseguido por suerte, pero tanto al fin

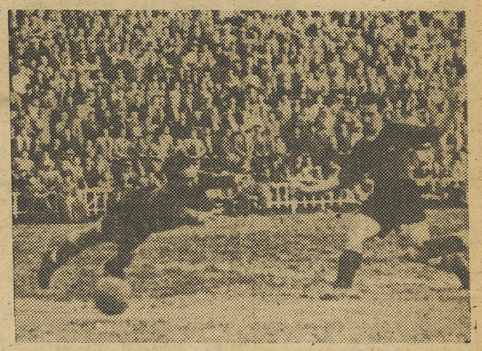

Más suerte aún. César ha chutado, el balón ha dado en el poste y el rebote lo recoge Basora, oportuno, para batir a Eizaguirre. Total, dos tantos. Se ha hecho lo que se ha podido. Lo que ha dejado hacer el Valencia

Los azulgranas, naturalmente, después del gol, se abrazan. Y no son unos flusos, ni mucho menos, que en estos momentos el marcador señala sólo un 2-3 en contra

Ha marcado Seguí un nuevo tanto y falta sólo un cuarto de hora. La cosa ya no tiene arreglo. Esto mismo piensa este Caballero, árbitro del encuentro, que trata de arreglar la red que ha perforado malamente el balonazo de Seguí. Pero es demasiado tarde. El árbitro hace lo que puede y los vencidos hicieron lo que pudieron. Y todo el mundo en paz

MCD 2022-L5

SEGUNDA DIVISION

2-3 Otros dos puntos que se le escapan al Mestalla

Perdió frente al Gijón por los desaciertos de su defensa y el virtuosismo de algunos

Yo no creo que el Mestalla esté tan mal como dicen. Lo que ocurre es que algunos de sus muchachos se lo han creído, y en vez de jugar para el equipo, lo hacen para lucirse. Es decir, que el retoño merengue padece una peligrosa "plaga" de virtuosismo. Frente al Gijón, fueron varias las causas de la derrota. Sin pasión, hay que reconocer que el portero Amunárriz tuvo la suerte gorda. Los travesaños le ayudaron lo que se dice un rato. Por ahí se escapó el triunfo. Y como, además, por el lado de Moreno, que llevó de cabeza a Corberán, había un amplio pasillo para que el contrario marcara tantos, así surgió este nuevo "descarrilamiento".

Inútil fué que aquel buen señor llamado Ferrer Clavé se empeñara en arbitrar con el más acentuado estilo "casero" que hayamos visto en Mestalla. Alvarez se encargaría de tirar mal aquel "penalty" de regalíz.

Marcó primero el Gijón, porque a Corberán se le fué el santo al cielo y le hizo un pase a Prendes que fué "el de la muerte" para Izquierdo. Primer gol forastero. Después, intenso dominio mestallero, y dos tantos de Riera y Alvarez, que pusieron el horizonte de color rosa. Pero no contábamos con que después del descanso la defensa merengue seguiría haciendo de las suyas. Así, por lentitud y mala colocación de los defensas, vinieron dos tantos más gijoneses, obra de Molinuco y Prendes. Y menos mal que el señor árbitro se hizo el "sueco" en dos clarísimos "penaltys" cometidos contra Prendes y Cholo. Que si no...

Lo cierto es que la mano de doña Leonora se la llevó el Gijón, con una defensa sólida, unos medios vulgares de los que corretean y un ataque veterano que aprovechó los fallos del contrario. ¡Ah!, y, sobre todo, con un portero llamado Amunárriz, que hizo méritos para que le pusieran en el equipo B; a él y a los travesaños de su portería.

En el Mestalla, sus mejores jugadores, los Mir, Fuertes, Solves, etc., echaron a perder la cosa con su juego individualista, más atentos a hacer bonitas florituras que buscar el camino recto. Y, excepto el Mir I, atrás hubo un desbarajuste que no es para descrito. Tampoco se vieron los extremos por ninguna parte. Y delante, y casi, casi, el único en todo el equipo, que jugó práctico y no se andúvo por la tangente, y bajó por balones y prodigó el remate, fué este Torres que no sé por qué se le tiene postergado en el Mestalla. Pues aducir que el equipo mestallero es un vivero de jugadores y que no "caben" veteranos en sus filas, como se nos ha justificado su no inclusión, nos parece, a estas altura del campeonato, cuando peligra la clasificación del equipo, así, sin tapujos, una solemne majadería.

El partido sin ser ninguna cosa del otro sábado —fué, quizás, peor—, fué distraído gracias al señor árbitro. Pues se jugaron tres partes. Ya que el señor Ferrer Clavé ordenó el cese de hostilidades antes de hora, y hecha la oportuna reclamación por el delegado señor Peris, y consultado que fué un juez de línea, y comprobado el error, se reanudó la función con el alborozo que es de suponer. Y si no es por Amunárriz, siempre Amunáriz, el Mestalla aún se "calza" un punto. Pero no fué así. Y perdió. Justo castigo al "virtuosismo" de algunos de sus jovenzuelos, que se han creído ya gallos al cambiar las primeras plumas.

TRISTAN

4, HERCULES 1, Santander

Alicante. — Con lleno absoluto se ha celebrado el encuentro. El partido ha sido de gran emoción, jugándose con gran emoción. El primer tiempo terminó

MENA

2-1 a favor de los locales, marcó por el Hércules, Calsita, los tres minutos y cuando finalizaba el tiempo. El tanto santanderino lo hizo Moro.

En el segundo tiempo, Lolín y Calsita marcaron para los locales, aumentando la diferencia.

Santander: Ortega, Bencourt, Bárcenas, Huete, Germán, Tines, Pin, Moro, Amini y Ceciaga.

Hércules: Cosme, Franco, Ernesto, Cortés, Coño, Mena, Pina, Calsita, Lolín, Ruiz.

Los cuatro "ilustres"

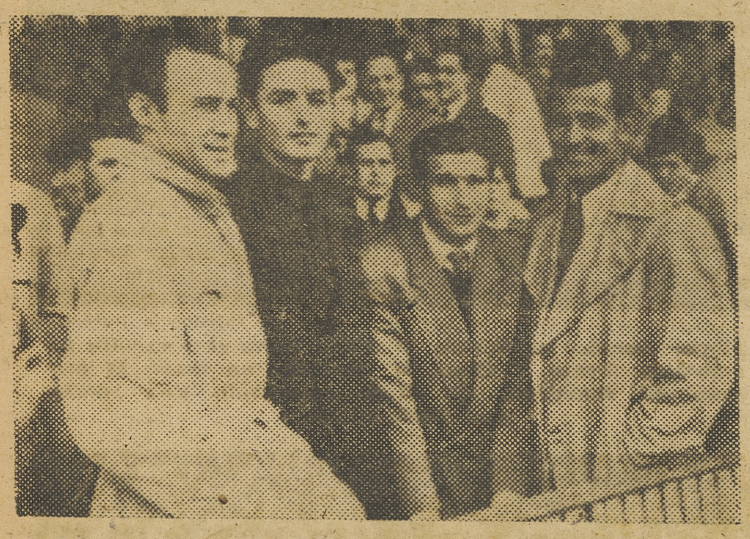

Nada menos que César, Sócrates, Horacio Arquímedes y Marco Aurelio, se congregaron en un palco durante el partido. Daría gusto oírles opinar sobre las causas de la derrota mestallera. Creo que después de breve discusión, los hombres ilustres sentenciaron: «Ha ganado el mejor». ¡Ah, caramba! No cabe duda que hicieron honor a sus nombres

LA ESTOCADA

Este fué el tercer gol gijonés. Como quien dice, la estocada que dejó al Mestalla sin dos puntos que le eran muy necesarios. Un traspiés grave, pero no irremediable, porque el Santander sigue por ahí perdiendo puntos, y esto hace que, por el momento, no peligre decisivamente el Mestalla

No se pueda jugar en La Condomina

El campo es una piscina

Murcia. — El encuentro Murcia-Baracaldo, que se iba a celebrar en La Condomina, se ha suspendido por encontrarse el campo inundado.

0, Badalona 3, GERONA

Badalona. — El triunfo gerundense ha sido merecido, por el mayor dominio y mejor juego. En la primera parte, el Gerona se ha apuntado dos tantos, a los 18 y 44 minutos, por mediación de Massos y Cánovas.

El Gerona, después del descanso, con los dos goles de ventaja, se hizo dueño de la situación, y, con un estrecho marcaje, supo anular a los delanteros del Badalona, que nada pudieron hacer. Faltando pocos minutos, Garriga incurre en "penalty", que, lanzado por Camps, vale el tercer tanto para el Gerona.

Gerona. — Pujoltrás, Negre, Cross, Mateo, Miarnau, Virgili, Cánovas, Anjuama Medina, Camps y Massos.

Badalona. — Tarrasa, Garriga, Soto, Heredia, García, Roca, Egea, Jorge, Gago, Palomar y Blay.

5, MALAGA 0, Granada

Málaga. — El campo de la Rosaleda ha registrado el mayor lleno de la temporada, calculándose en unos veinte mil los espectadores. El triunfo del Málaga ha sido merecido, realizando uno de los mejores encuentros que se le han visto.

En la primera parte, el equipo local se anotó tres tantos, logrados por Jimeno II (2) y Bazán.

En la continuación, marcó Elzo a los diez minutos, de un cañonazo desde lejos, recibido con una gran ovación. A los 37 minutos, el mismo jugador, en similar jugada a la anterior, consiguió el último.

El arbitraje del señor Arqué, magnífico.

Granada. — Caudi, Tonin, Millán, Lesmes, Rey, Méndez, López, Megino, Trompi, Morales y Mas.

Málaga. — Carbelo, Maciá, Laborda, González, Robles, Elzo, Gamonal, Bazán, Jimeno II, Teo y Cabrera.

1-0 EL LEVANTE venció en Ferrol

—oOxOo—

Sáez marcó el gol, en la primera parte

El Ferrol. — El encuentro jugado en el Inferniño ha sido, sin duda, uno de los peores.

Los jugadores levantinos han puesto coraje y entusiasmo, rematando con rapidez las jugadas característica ésta que no se ha visto en El Ferrol, pues ha jugado un partido malísimo, pecando de indecisión y falta de entusiasmo.

El público, en justa compensación, supo aplaudir las vistosas jugadas hechas por los levantinos, al igual que protestó las violencias de algunos de sus jugadores, salvo raros defectos. El arbitraje de Casal ha sido imparcial.

El partido, que los directivos de El Ferrol lo dedicaban como Día del Club, estuvo en consonancia con la pobreza del encuentro. Concurrió escaso público y hasta faltó la asistencia de un buen número de socios, decepcionados, sin duda, por los resultados obtenidos por el club, en este campeonato de Segunda División.

Los mejores del Levante fueron Alepuz, Agustí, Polet y Dolz.

El único tanto lo obtuvo Sáez, aprovechando un fallo de Canales a los pocos minutos de juego.

En la segunda parte domina intensamente el Ferrol, buscando el empate.

A los 26 minutos, Portas, en un peligroso avance, es zancadilleado dentro del área, señalándose «penalty». Tirada la falta por Canales, es detenida por

ALEPUZ

Bosch, perdiendo así el Ferrol la oportunidad de empatar

Levante: Bosch, Dolz, Alepuz, Navarro, Polet, Llopis, Agustí, Prats, Salvador, Sáez y Pastor.

Ferrol: Juanito, Sobrino, Malet, Perniches, Canales, Muruaga, André, Oliveros, Bobito, Portas y Pino.

PALIZA

—oOxOo—

7-0 La Real Sociedad "goleó" al Castellón

El once donostiarra, tal vez acuciado por ese descontento de la afición que con tanto entusiasmo e interés sigue sus intervenciones, ha sabido reconquistar el favor de su público esta tarde, jugando con un entusiasmo y un deseo de demostrar la clase que posee. La superioridad que ha demostrado sobre su rival de hoy, es una prueba elocuente de esta valía de la Real Sociedad. La goleada obtenida y los catorce saques de esquina que han conseguido, es también buena prueba de ello.

Se ha jugado constantemente en el terreno del Castellón y gracias a la defensa de los foraste ros, segura y certera, en todo momento, no ha sido mayor el tanteo. El Castellón ha tenido una actuación entusiasta y sin entregarse empleando la táctica de una defensa cerrada para evitar lo que no pudo evitar: los siete a cero.

El conjunto donostiarra ha evidenciado una superioridad absoluta. La defensa ha cumplido perfectamente su misión, anulando por completo al delantero centro Mamblona. Chao se convirtió, para Mamblona, en una pesadilla, que le duró todo el partido. Ontoria y Urra han jugado con una gran eficacia, y en el ataque, Caeiro ha sido el realizador de cosas meritorias.

Analizando el equipo de Castellón por individualidades, tenemos que destacar la actuación del portero Guillermo, que a pesar del número de goles encajados, ha parado muchos balones difíciles.

La defensa ha realizado jugadas meritísimas sacando balones muy difíciles y siendo un valladar para la acometividad del quinteto atacante donostiarra. La línea media castellonense no acertó a cubrir, debidamente, el ataque adversario. De ahí que la delantera no haya tenido el adecuado servicio. Hay que hacer notar que los muchachos de Castellón se han comportado correctamente, sin incurrir en ninguna ilegalidad. En el ataque, el más peligroso ha sido Fabeiro.

El primer tiempo terminó con dos tantos a cero, marcados por Alsúa y Bravo.

El segundo tiempo es de mayor dominio local. La Real consiguió otros cinco, siendo sus autores Caciro (2), Bravo, Ontoria y Alsúa.

Castellón: Guillermo, Marqués, Ges, Gil, Lozano, Menárquez, Cornellas, Ramos, Fuertes, Mamblona, Fabeiro y Asensio.

Real Sociedad: Bagur, Meoqueta, Chao, Murillo, Urra, Ontoria, Bravo, Alsúa, Pérez, Caeiro y Gastón.

MCD 2022-L5

DOS ARTICULOS INTERESANTES

A Botvinik se le suben los humos a la cabeza

Quiere "lanzar" una nueva versión del ajedrez

Y cambiar los nombres de rey y dama

El ciudadano ruso Botvinik, que es algo así como si dijéramos el teórico oficial del juego de ajedrez soviético, acaba de afirmar, tras un sesudo estudio, que este juego debe ser revolucionado. ¿No es vergonzoso, ha venido a preguntarse el ciudadano Botvinik, que yo, hombre de la Rusia roja, esté defendiendo el rey, la reina, etc., etcétera, como cualquier humilde siervo de un país capitalista? Como consecuencia de ello se espera que en Rusia, y en sus países satélites, quede prohibido el viejo juego del ajedrez —que de antiguo que es no data— y se dé a conocer una nueva versión del mismo; por lo menos, sin reyes, reinas y peones...

La medida no tiene nada de original. Durante la revolución francesa sucedió algo parecido, y hay que convenir que con más gracia. Los jacobinos utilizaron el juego de ajedrez para acusar de reaccionarios a sus rivales, los girondinos. Hubo un momento, en pleno Terror, que jugar al ajedrez era casi tan expuesto como declararse amigo de Luis XVI y enemigo de Robespierre. Por fortuna, un jacobino que, aunque revolucionario, no por eso dejó de ser un empedernido jugador, encontró la fórmula de republicanizar este «juego de reaccionarios». Y este jacobino era Guyton Morveau, que lo defendió así: «Todo el mundo sabe que el juego del ajedrez es una imagen de guerra. Hasta aquí nada hay que pueda repugnar a un auténtico republicano, porque es indudable que un pueblo libre debe estar siempre preparado a defender su libertad con las armas. Así, pues, incluso cuando ese pueblo renuncia a hacer de ello

BOTWINIK

otro uso que aquel que se contrae a su legítima defensa, no puede, sin cometer una imprudencia, dispensarse de tener una fuerza militar y ordenar, a lo menos de tiempo en tiempo, la reunión para ejercitarse. Que esta reunión será más o menos considerable cualquiera que sea su dirección, se faltaría al objetivo si no se formara el simulacro de un campamento. Parecería, sin duda, conveniente dividir de momento el campo en dos, compuesto cada uno de tropas de todas las armas, que se subdividirían en dos bandos diferentes, para simular ataques y contraataques.»

En suma, el ciudadano Guyton hizo gala de toda su florida retórica para ganar la batalla del juego del ajedrez y, entonces, también, se operó una revolución dentro del vocabulario común a los jugadores de todos los tiempos. «Dar jaque a la bandera», significaba el jaque al rey: a la reina se la denominó «ayudante»; a las torres, «cañones»; a los caballos «jinetes»; a los peones, «soldados».

Era de buen tono, mientras los batallones de «sansculottes» combatían a sus enemigos en el este y en Italia, y aquel general corso, Napoleón Bonaparte, iniciaba su carrera de éxitos, que los empingorotados ciudadanos de París disimularan su ocio, ante el tablero del juego, haciendo uso de una fraseología de circunstancias, «comme il faut».

De todos modos, esperamos la solución que el ciudadano Botvinik le va a dar a su problema, y de lo que es capaz de crear su caletre. Pero, diga lo que quiera, el juego subsistirá.

JOSE LUIS FERNANDEZ RUA

El tenis, menospreciado por nuestro ambiente deportivo

Por ALBERT WINGBRIDGE

II

La masa en general supone que el tenis es un deporte fácil, para chicos, muy caro y desarrollado en un ambiente demasiado fino.

Recordamos a aquel internacional español de fútbol, hockey y tenis, nada menos, que después de un partido de fútbol en que había sido abucheado y tratado soezmente por un sector del público, pretendía que los espectadores de fútbol y boxeo deberían pagar sus entradas proporcionalmente a su habilidad en el deporte. Así, decía, que a todo espectador, previo el pago de su entrada para un partido de fútbol, se le debía hacer entrar en el campo y obligarle a sacar un córner. Cuantos más metros alcanzase, menos tendría que pagar. Si chutaba de punta, la tarifa sería más cara que si chutaba de empeine. Si le salía el tiro raso, más cara aún, y si hincaba la punta del zapato en la hierba, se le debía prohibir la entrada.

Para el boxeo el procedimiento era más fácil. Asomar la cabeza por la ventanilla de la taquilla y recibir en plenas narices un jab del taquillero. Si le lloraban los ojos, doble tarifa, y si sangraba, triple. Así no vociferaría a un boxeador groggy creyendo que hacía tongo.

Si el espectador de fútbol y de boxeo llega a tales extremos que sugiere a un gran deportista estos remedios, ¿qué le sugerirá al jugador de tenis la conmiseración despectiva con que la mayoría del público masa le juzga?

El hincha futbolístico ignora que su internacional preferido, que ridiculiza a sus amigos tenistas, en un partido amistoso de fútbol, es a su vez ridiculizado, además de por los 55 jugadores oficialmente clasificados por la Federación de Tenis y las 14 jugadoras clasificadas, por algunas docenas de los no aún clasificados, cuando amistosamente compite con sus amigos tenistas, sin que esto suponga que si se dedicase completamente al tenis no pudiese alcanzar en él el mismo nivel que en fútbol, aunque también es posible que el tenista joven y bueno, dedicado exclusivamente al fútbol como único medio para ganarse la vida, llegase en él a un alto nivel de calidad.

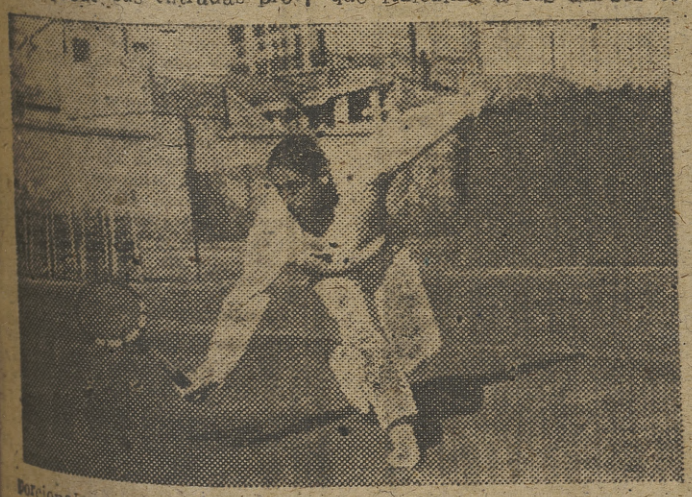

En nuestra ciudad ocurren dos hechos típicos que demuestran que se considera más deportista al mero espectador que al humilde tenista que aprovecha su hora de ocio para hacer ejercicio al aire libre, provocar una fuerte sudación y resarcirse así de su profesión sedentaria.

Si se imagina a un individuo que desarrolla sus actividades en parte fuera de su despacho u oficina y que a última hora de la mañana opta por irse a un círculo, bar o casino a jugarse un aperitivo a los dados, o prefiere irse a un gimnasio (desgraciadamente cubierto) a hacer un poco de ejercicio, y por habérsele hecho tarde toma un taxi, se le cobra la tarifa normal y nada más.

Pero si se le ocurre aprovechar esa última hora para trasladarse a cualquiera de los dos magníficos clubs de tenis con que cuenta nuestra ciudad, inmediatamente la tarifa se le recarga. Buena manera de proteger la práctica del deporte.

Otro hecho típico es el que sucede en uno de nuestros clubs, que goza de la vecindad de un campo de cierto deporte. Los espectadores de ese deporte, que se desarrolla en dos tiempos iguales, divididos por un descanso, disfrutan gratis de una magnífica vista de las pistas de ese club de tenis. Han pagado su entrada bastante cara, soportado codazos, empellones, pisotones, con la comida en la garganta y el puro aplastado contra la nariz, para ver actuar a 25 individuos, que cobran muy buenas pesetas por actuar en calzón corto, y sin embargo no pueden soportar, sin meterse con él, la visión gratuita de un señor que prefiere aprovechar ese día festivo y esas horas de sol invernal haciendo ejercicio, precisamente por llevar también el calzón corto, aunque un poco más aseado y bien cortado que el de los 25 individuos a los que ven mediante pago.

El grupo valenciano de la Tercera División

1-0 El Segarra vence merecidamente al Sueca

Vall de Uxó, 21. — El partido jugado por el Sueca y el Segarra, respondió a la expectación despertada, pues ambos conjuntos saltaron al campo dispuestos a entregarse sin reservas, y jugaron un gran encuentro, pleno de emoción e interés, ya que si bien el Segarra mandó en el campo y el dominio ejercido fué casi constante, el Sueca tuvo reacciones de verdadero peligro, sobre todo al final de cada tiempo, en que llegó ante el marco con facilidad.

El resultado se mantuvo incierto, pues el precario 1-0 no abatió los ánimos del Sueca, que luchó con enorme codicia para nivelar el tanteo. Pero, pese a su admirable tesón, el Segarra le venció por clase superioridad que no se reflejó en el marcador, pues los delanteros locales, unas veces por exceso de prudencia, otras por precipitación, y algunas veces por mala suerte, pues salieron los disparos lamiendo los postes, y, en última instancia, la excelente actuación de Cifre, que paró balones con honores de gol, el triunfo local se quedó en una victoria mínima.

Sólo hubo un gol marcado a los diez minutos de juego en pleno dominio segarrista, arrollador y persistente, cuando el Segarra, en vena de aciertos e inspiración, acorraló al Sueca y hacía presagiar la goleada. Desde el centro del terreno, Mangriñán envió un gran pase largo a Nin; éste dribló magníficamente al contrario y tiró a media altura, pero el defensa Ricó intercepta de cabeza el tiro, saliendo desviado y recogiendo Sebastián, que chutó angulado, batiendo a Cifre.

El Sueca, que nunca se entregó en admirable esfuerzo, tuvo en Cifre, García y Corberán a sus mejores hombres. El portero, seguro y valiente en sus intervenciones felicísimas, salvando goles que estaban hechos, García sosteniendo el peso del partido y desbaratando los ataques celestes y Corberán con sus espectaculares arrancadas, su rapidez y peligrosidad frente al marco.

El colegiado señor Artola, impecable técnicamente; estuvo enérgico e imparcial, pero consintió que los jugadores suecanos le discutieran sus decisiones.

Alineaciones:

Sueca. — Cifre, García, Rico, Escornuela, Morales, Ruiz, Corberán, Julio, Izquierdo, Folgado y Polino.

Segarra. — Navarro, Alcami, Balaguer, Peñarroja, Mangriñán, Botti, Nin, Hervás, Vilalta, Sebastián y Cubells.

Por la mínima perdió el Acero en Elche

Elche, 21. — El equipo titular ha triunfado sobre el Acero por 2 tantos a 1.

Arbitró el señor Gómez Contreras.

Desde el comienzo el juego fué bastante movido.

A los 12 minutos se castiga al conjunto visitante con penalty, por carga ilegal a Lahuerta. Sacado por Pierita, el guardameta detiene bien, en magnífico plongeón.

Antes, el Elche se había evitado un gol seguro al abandonar Marín, en un alarde de vista, la portería, ya que el balón rebotó en el poste cuando estaba sola la puerta.

En el primer tiempo no funcionó el marcador. En la continuación, Lahuerta pasa a delantero centro, por lo que la línea gana en efectividad; ya que el debutante Gimeno no tuvo fortuna.

A los 12 minutos de este segundo tiempo, la Lahuerta, en magnífico cabezazo, marcó el primer tanto para el Elche, por lo que oyó una gran ovación.

Estas manifestaciones se repiten diez minutos después, dirigidas al mismo jugador, ya que obtiene el segundo tanto, empalmando un pase de Diego.

No había transcurrido un minuto, cuando el Acero, por mediación de su interior derecho, y aprovechando un fallo de Gilabert, logra el único tanto para los suyos.

En conjunto, el encuentro ha sido muy disputado y con buen juego, siguiendo el público con el máximo interés las incidencias.

El Acero ha resultado el equipo de más resistencia hasta ahora opuesto al Elche. Su tesón y los pases abiertos a los extremos, resultaron peligrosísimos.

El Elche ha cuajado un magnífico encuentro, pero la endiablada resistencia del Acero no permitió que el marcador funcionase más.

DE TODAS PARTES

CAMBIO DE REINADO

Checoeslovaquia gana el campeonato mundial de "ice hockey"

Estocolmo. — Checoeslovaquia ha ganado el campeonato mundial de hockey sobre hielo, de 1949, al vencer a Suecia por 3-0, en su encuentro final. — Alfil.

Sobre la cancha

Campeonato de pelota para "amateurs"

Vitoria. — Se ha celebrado esta mañana el campeonato nacional de pelota para aficionados entre representaciones de Navarra y de Alava. Primero se jugó a pala corta, representando a Navarra Beoto y López, y a Alava, Artio y Cartadi. Ganó la primera pareja por 35-32. Después se celebró el encuentro a mano, ganado por el navarro Dufor, por 18-14 al alavés Expelta. En la eliminatoria de a mano por parejas, la de Navarra, formada por Iundain y Arbizu, venció con facilidad a la de Alava, integrada por Gato y Llaniz por doble tanteo, 22-11 exactamente.—Alfil.

Al tercer puesto

Estados Unidos vence a Austria

Estocolmo. — En el campeonato mundial de hockey sobre hielo, Estados Unidos ha vencido a Austria por 9 tantos contra 1, en partido de consolación.—Alfil.

La velocidad con patines

Pruebas de los campeonatos mundiales

Oslo, 20.—Unas veinte mil personas, a cuyo frente iba el rey Haakon de Noruega, se han reunido en el estadio de esta capital para presenciar los campeonatos mundiales de patinaje de velocidad. El tiempo frío ha hecho que la pista estuviera mejor que ayer, pero los tiempos conseguidos no han sido gran cosa.

La prueba de 1.500 metros ha sido ganada por el norteamericano John Werket, que cubrió esta distancia en 2 minutos, 30 segundos y 8-10. Se clasificó en segundo lugar el noruego Odd Lundberg, y tercero, Ken Henry, norteamericano.

La prueba de los 10.000 metros fué ganada por el húngaro Kornel Pajor, en 18 minutos, 42 segundos; segundo, Broeckman (Holanda), en 18, 53 y 3-10, y tercero, Cronsbey (Gran Bretaña), en 19, 40 y 2-10.

Al triunfar en los 10.000 metros Kornel Pajor, gana el campeonato mundial. Queda en segundo lugar el holandés Broeckman, y tercero, Odd Lundberg (noruego). —Alfil.

APOLO Hoy estreno

La película campeona de la risa

TOLERADA PARA MENORES

Servicio Meteorológico

REGION AEREA DE LEVANTE

Información general: — Ha continuado el buen tiempo con abundante nubosidad de diversos tipos y niveles, observándose también nieblas y brumas o estratocúmulos costeros, crepusculares.

Soplaron vientos muy débiles de Poniente, por el interior, y alguna brisa junto al litoral.

La temperatura sigue benigna, aunque se acentúa su oscilación diurna por un ligero descenso de las registradas de madrugada; la máxima de ayer fué de 18'3 grados, en Valencia, y la mínima de hoy ha sido de 4 bajo cero, en Calamocha.

En Valencia. — Ayer tarde se observaron nubes bajas y medias, pero posteriormente quedó el cielo despejado, apreciándose, únicamente, en las primeras horas de la madrugada, una ligera bruma.

La temperatura no ha experimentado variación notable y es muy benigna; el termómetro marcó a 13 horas, 17; a 19 horas, 13'1; a una hora de hoy 9'8, y a 7 horas, 7'2. La máxima de ayer fué de 18'3, a 15 horas 45 minutos, y la mínima de hoy ha sido de 7'5 a 8 horas.

La humedad relativa pasó del 55 al 98 por 100, valor que alcanzó durante la noche, disminuyendo luego, rápidamente, para ser del 68 por 100 en la mañana de hoy; la evaporación fué de 1'8 mm.

El mar se mantiene poco agitado.

Situación general.—Sobre toda la Península domina el régimen anticiclónico, aunque por las proximidades de las costas gallegas van desfilando algunas borrascas; en el Mediterráneo, entre Baleares y Argelia, subsiste la inestabilidad.

Predicción para Levante, válida hasta siete horas de mañana.—Junto con algunas nubes de altura superior, se observarán otras de estructura vertical y evolución diurna, que alcanzarán bastante desarrollo y pueden dar lugar a algún ligero chubasco aislado.

Temperatura benigna, con fuerte oscilación diurna.

Cartelera de Espectáculos

TEATROS

ALKAZAR.—Hoy, 6'30 tarde y 10'30 noche: **El difunto es un vivo.**
ESLAVA.—Hoy, 6'30 tarde y 10'30 noche: **Dos mujeres a las nueve.**
PRINCIPAL.—Hoy, 10'30 noche: **Redentor del mundo.**
RUZAFA.—Hoy, 6'30 tarde y 10'30 noche: **A La Habana me voy.**

CINES DE ESTRENO

APOLO. — **Recluta enamorado.** Bob Hope, Dorothy Lamour. Tolerada.
CAPITOL.—**Los ángeles perdidos.** Tolerado. 2.ª semana.
OLYMPIA.—**El filo de la navaja.**
REX. — **Juan Nadie.** Gary Cooper, Bárbara Stanwych. Tolerada.
RIALTO.—**La barrera invisible.** Gregory Peck, Dorothy Mc Guire.

CINES DE SESION CONTINUA

COLISEUM.—**Simbad el Marino.** 2.ª semana.
GRAN-VIA.—A las 5, 7'55 y 10'45: **Levando anclas.** A las 4'30 y 7'10: **Complementos.**
METROPOL.—**Dios se lo pague.** Zully Moreno, A. de Córdoba.
SUIZO.—**El signo de la cruz. El solterón y la menor.** Tolerado.
TYRIS.—**Alhucemas y La vida es así.** Tolerado.

VARIOS

CASABLANCA. — Tarde y noche. Grandes atracciones en pista.
FLORIDA.—Tarde y noche. Selectas variedades.
HOLLYWOOD.—Tarde y noche. Selectas variedades.
MOCAMBO.—Sangre. 9 y 11. Todos los días tarde y noche: Selectas variedades.

TEATRO PRINCIPAL
HOY, 10'30 noche
REDENTOR DEL MUNDO
PASION Y MUERTE DE NUESTRO SEÑOR JESUCRISTO
Obra premiada por su interpretación y presentación, autorizada por su excelencia eminentísima señor Arzobispo de Valencia

EL MEJOR SERVICIO DE CAMIONES
Transportes «EL RAYO»
Valencia - Madrid - Valencia
GERARDO ROBREDO
VALENCIA: Alicante, 10.—Tel. 11,321
MADRID: Reina, 33. — Tel. 213.245
INCA
PRESENTARA SUS CREDENCIALES MAÑANA MARTES

ESLAVA
Compañía de comedia
Carmen Carbonell-Antonio Vico
A las 6'30 tarde y 10'30 noche
Dos mujeres a las nueve
De Miguel de la Cuesta y Juan Ignacio Luca de Tena
GRANDIOSO EXITO

TEATRO RUZAFA
Compañía de operetas y revistas
ANTONIO PASO
Hoy, 6'30 tarde y 10'30 noche
LA REVISTA DE GRAN EXITO
A LA HABANA ME VOY
Otro éxito de esta compañía

Señores médicos, acaba de publicarse
CIRUGIA de las INFECCIONES
Por el PROFESOR DOCTOR RUDOLF DEMEL, Director de la II Sección Quirúrgica del Hospital «Rudolfsstiftung», de Viena. Versión española de los Drs. C. Pérez Delgado y L. González Vicén. 700 páginas en couché. 484 grabados. Encuadernado en tela. Pídalo al precio de 350 Ptas., en su librería o contra reembolso, a EDITORIAL R.A.D.A.P. Sdad. Ltda. LUCHANA, 7. MADRID

ES UNA DELICIA VIENDO BAILAR A GENE KELLY EN
★ LEVANDO ANCLAS ★
TODOS LOS DIAS EN CINEMA GRAN VIA

Casablanca
SALA DE FIESTAS
EMPRESA ROYO
TODOS LOS DIAS, 7 TARDE Y 11 NOCHE
El mejor programa de varietés

Estos anuncios se admiten en la Administración de
Jornada
DIARIO DE LA TARDE
PINTOR SOROLLA, 10

¿PERO AUN NO TIENE RADIO?
Por ptas. 100 al mes
PUEDE ALEGRAR SU VIDA CON UN MAGNIFICO

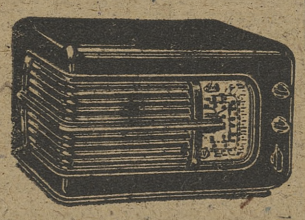

Heria
RADIO IBERIA
FRANCISCO BAS SANZ
CASTELLON, 4, y ALICANTE, 5 (chaflán)

Caldera vapor vendo
tubular, desmontable, 70 metros cuadrados, calefacción con todos accesorios, estado como nueva. Apartado 894.

Buena oportunidad
de mejorar situación se ofrece a dependiente experimentado ramo quincalla, al corriente negocio por mayor y conocedor clientela. Escribid a núm. 9.437 PUBLICIDAD CID, Barcas, 2, Valencia. Reserva absoluta asegurada.

TRASPASOS

SE TRASPASAN dos pisos con muebles y enseres. Razón: Mosén Femades, núm. 2, puerta cinco, y Floresta, 7, principal, primera.

REGALO MAGNIFICA BODEGA, chaflán dos puertas calle céntrica y toda clase de establecimientos. MENGUAL, Correos, 8.

URGEME TRASPASAR fábrica artículo confección patentado, con organización ventas en toda España. MENGUAL, Correos, 8.

TRASPASO ULTRAMARINOS, chaflán cuatro puertas calle, vivienda señorial, alquiler baratísimo, barrio Ruzafa. MENGUAL, Correos 8.

VENTAS

VENDO PLANTA BAJA Y PISO, chaflán, barrio aristocrático-comercial, para montar negocio. MENGUAL, Correos, 8.

VENDO PLANTA BAJA y piso principal espaciosos, libres en el centro de Valencia, propio para negocio o vivienda. Escribid al número 150, PUBLICIDAD CID, Barcas, 2.

VARIOS

GANE DINERO. Hágase industrial propio domicilio. Proporciono material. Compro producción. Apartado 518. VALENCIA.

Leed JORNADA

¿Puede Vd. leer esto? Inténtelo.

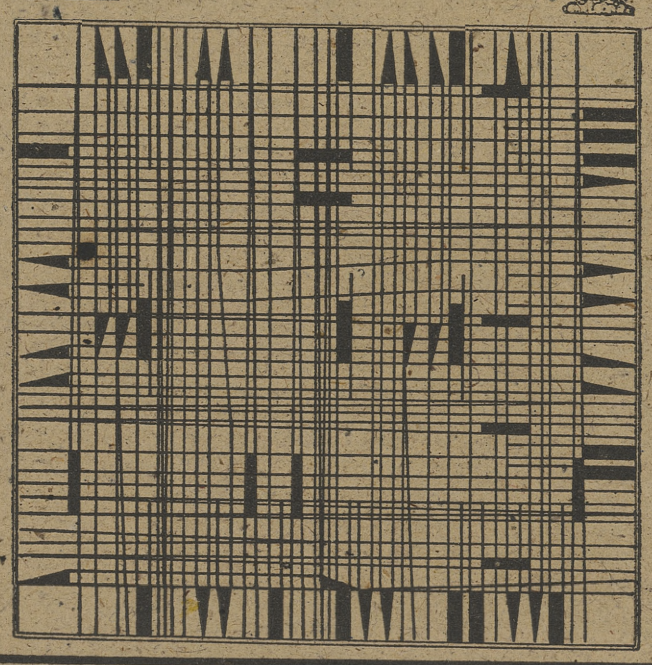

VEA y OIGA a JOSÉ ITURBI en
★ LEVANDO ANCLAS ★
TODOS LOS DIAS EN CINEMA GRAN VIA

Pontoni no jugará más al fútbol

Incurso en la sanción que la FIFA ha aplicado a todos los futbolistas profesionales argentinos que se declararon en huelga, Pontoni, el extraordinario delantero-centro del San Lorenzo no podrá jugar más al fútbol.

Con todo, Pontoni sigue acaparando la popularidad en la Argentina. Leemos en diarios bonaerenses unos juicios suyos, emitidos en el estreno de «Dios se lo pague», la película que hoy se presenta en Valencia. Dijo Pontoni: «No dudo en afirmar que «Dios se lo pague» es el film que más me ha impresionado en toda mi vida. Y cuando él lo dice...

Una película que se recomienda por sí sola
La barrera invisible
Por GREGORY PECK y DOROTHY MC GUIRE
Galardonada con 35 premios, incluidos los 4 «Oscars» de la Academia de Hollywood
¡LA MEJOR PELICULA DEL PASADO AÑO EN HOLLYWOOD!
Estreno hoy en
Rialto

2.000 casas destruídas por el fuego en Noshiro

—oOxOo—

Han quedado sin hogar 13.000 personas

Noshiro (Japón), 21.—En un incendio ocurrido en esta ciudad ha resultado 4 individuos muertos y varias decenas de heridos. El fuego ha destruído unas 2.000 casas y han quedado sin hogar unas de 13.000 personas.

Se ignora las causas del siniestro y se calcula en 5 millones de dólares el importe de los daños.—Efe.

DETENCION DE UN LADRON

Tokio, 21.—La policía japonesa ha detenido a un antiguo servidor del palacio imperial, inculpándole de haber robado, para revender, cubiertos de plata pertenecientes al emperador Hiro-Hito que han sido encontrados en un conocido comercio de Tokio.—Efe.

SESION BORRASCOSA EN EL SENADO FILIPINO

Manila, 21. — Después de una borrascosa sesión en el Senado, el presidente José Avelino levantó la sesión.

Antes se habían producido dos incidentos a puñetazos entre los senadores, y los de la oposición continuaron reunidos aun cuando el presidente Avelino abandonó el recinto.

En el exterior del edificio, un individuo hizo un disparo.

Las tribunas públicas del Senado estaban llenas, porque se sabía de antemano que la sesión debía de ser movida.—Efe.

BRILLANTE CICLO DE CONFERENCIAS DEL DOCTOR BLANCO SOLER

Manila, 21. — El eminente doctor español señor Blanco Soler continúa con éxito creciente la serie de sus conferencias.

Ayer disertó en la Universidad de Santo Tomás, sobre el tema "La vejez y su tratamiento".

Presidió el acto el ministro de España, señor Aguilar Soler; rector de la Universidad, y el coronel Lauro Fernández, jefe de la Casa Militar del Presidente, en representación del mismo. Se hallaba presente también el ministro de Salud Pública, Villarrama; el viceministro Padua; el secretario de la Presidencia, José de León, y lo más destacado de Manila en intelectuales y médicos.

Previamente fué dado a conocer un mensaje de Quirino a España, y otro del general Franco a Filipinas.

El doctor Blanco Soler ha conquistado ampliamente la admiración y simpatía del pueblo filipino. — Efe.

HOMENAJE AL DOCTOR BLANCO

Manila, 21. — El ciudadano argentino don Héctor Cervera y su esposa, doña Beatriz Elena Figueras, ofrecerán un banquete, el próximo día 24, en los salones del Manila Hotel, en honor del famoso médico y conferenciante español doctor Carlos Blanco Soler y su esposa.

Al homenaje han sido invitados el presidente Quirino, el Gobierno, el cuerpo diplomático, intelectuales filipinos, médicos y periodistas, con sus respectivas esposas, descontándose un amplio éxito y la renovación de las manifestaciones de sincero cariño a España. — Efe.

Austria no aceptará las peticiones yugoslavas

—oOxOo—

Posible unión al pacto del Atlántico

Viena, 21. — El canciller austriaco, Leopold Filg, ha afirmado que la ocupación de Austria por las potencias aliadas "constituye una increíble injusticia", y ha advertido que Austria nunca aceptará las demandas territoriales planteadas por Yugoslavia.

Figl, que ha hablado con ocasión de una reunión pública celebrada en la zona soviética por el partido católico popular, ha pedido la pronta conclusión del tratado de paz, a fin de que Austria pueda recuperar su libertad.

Figl ha dicho que "confía en que al cabo de cuatro años de la terminación de la segunda guerra mundial, las grandes potencias podrán, finalmente, poner término a la intolerable ocupación militar de nuestro territorio, que ellos mismos calificaron de liberado".

"Austria —agregó—, que antes de 1938 opuso cuanta resistencia le fué posible al hitlerismo, y que en el año 1945 inició una labor satisfactoria de reconstrucción que no tiene parecido en el mundo, necesita que se le dé su libertad. De lo contrario, los pequeños países dejarán de creer en la buena voluntad de las grandes potencias." — Efe.

COMENTARIOS DE PRENSA

Viena, 21. — El periódico independiente vienés "Die Press", que se cree allegado al ministro de Asuntos Exteriores, doctor Gruber, propone la unión de Austria al Pacto Atlántico a la mayor brevedad posible. "Llegará día —dice— en que pertenecer al Pacto Atlántico sea el corolario de recibir la ayuda del plan Marshall.—Efe.

Reaparece el jefe del Gobierno checoslovaco

Praga, 21. — El jefe del Gobierno checoslovaco, Zapotocky, ha dado señales de vida después de diez días de permanecer en el más completo misterio, al enviar un telegrama de felicitación al equipo checo de hockey sobre hielo que ha vencido en los campeonatos mundiales de Estocolmo. — Efe.

Los laboristas adelantarán la fecha de elecciones

Londres, 21. — Hay grandes probabilidades de que en el caso de una victoria laborista en las elecciones parciales legislativas que ha de celebrarse en fecha próxima, se adelante la fecha de las elecciones generales, según anuncia el "Daily Telegraph".

Añade que, en tal caso, dichas elecciones generales se celebrarían a fines de mayo o principios de junio. De una manera normal deberían efectuarse en julio de 1950, pero el Gobierno, según el citado periódico, pensaría aprovechar ciertas circunstancias favorables que pueden considerarse favorables para someter su política a la aprobación de los electores.—Efe.

Ha muerto el historiador Bailey Willis

Palo Alto (California), 21. — El famoso doctor e historiador Bailey Willis ha fallecido a los 91 años de edad. — Efe.

Huelga del transporte en Italia

Roma, 21. — Los obreros de las compañías particulares y del municipio y tranvías, autobuses y trenes cercanos han comenzado la huelga esta mañana, habiendo logrado en las primeras horas desorganizar totalmente el transporte en la mayor parte de las ciudades italianas de importancia.

Miles de obreros han tenido que trasladarse a pie desde sus domicilios hasta sus respectivos lugares de trabajo.

La huelga ha sido declarada por el Sindicato del Transporte, controlado por los comunistas y como compensación del fracaso de la huelga general del viernes último.—Efe.

Detención de comunistas en Nueva Delhi

Nueva Delhi, 21. — De 400 a 500 comunistas han sido detenidos por las autoridades en una campaña por todo el país, para terminar con los actos de sabotaje contra los ferrocarriles.

Los informantes dicen que los actos de sabotaje se iban a efectuar en relación con la proyectada huelga ferroviaria que está anunciada para el día 9 de marzo. Han sido colocados guardianes armados en los lugares más vulnerables de las líneas férreas. — Efe.

Trescientas mil personas ANTE EL SANTO PADRE

(Viene de la primera página)

capaz de abrazar con sus gigantescos brazos a la multitud que, como olas desplazadas por una fuerza irresistible, ha inundado el umbral de la Basílica del Vaticano para estar presente en la misa de expiación en el centro del mundo católico.

La sentencia dictada, en medio de la reprobación unánime de todo el mundo civilizado, a orillas del Danubio, contra un eminente Cardenal de la Santa Iglesia Romana ha despertado en las orillas del Tíber, en la Ciudad Eterna, un grito de indignación.

Pero el hecho de que un régimen adverso a la religión haya alcanzado esta vez a un príncipe de la Iglesia, venerada por la abrumadora mayoría de su pueblo, no es un hecho aislado; es un eslabón de la larga cadena de persecuciones que algunos estados están llevando a cabo contra la vida y la doctrina cristianas.

Una de las características comunes de los perseguidores de todos los tiempos es que no quedan satisfechos con destruir físicamente a sus víctimas, sino que desean convertirlos en seres despreciables.

Los perseguidores modernos son dóciles discípulos de aquella antigua escuela tan poco gloriosa. Copian, por decirlo así, a sus maestros y modelos, aunque no los superan en crueldad, estando capacitados, como lo están, en el arte de utilizar los más avanzados progresos de la ciencia y de la técnica para dominar y esclavizar al pueblo.

Romanos: La Iglesia de Cristo sigue la senda que le trazó el Divino Redentor y se siente eterna. Sabe que no perecerá, que las tormentas más violentas no la hundirán. No pide favor. Las amenazas y los males de las potencias terrenas no la intimidarán.

No se mezcla en las cuestiones puramente económicas o políticas ni se preocupa por el beneficio o daño de una u otra forma de gobierno. Al César lo que es del César. Pero no puede traicionar o abandonar lo que pertenece a Dios.

Ahora es bien sabido lo que los estados totalitarios antirreligiosos esperan de ella como precio de su problemático reconocimiento. Lo que desean es una Iglesia silenciosa, cuando debiera hablar; Una Iglesia que debilitase la ley de Dios adaptándose al gusto de la voluntad humana cuando debiera proclamarla muy por lo alto; una Iglesia que no protegiese los derechos legítimos y las justas libertades del pueblo; una Iglesia que permaneciera encerrada dentro del templo, olvidando el mandato divino recibido por Cristo: «Ve, por lo tanto, por los caminos y enseña a todas las naciones.» (Matías 22-9 y 28-19.)

Amantísimos hijos, herederos espirituales de una innúmera legión de confesores y mártires: ¿Es esa la Iglesia que veneraríais? ¿Reconoceríais en tal Iglesia las líneas faciales de vuestra madre? ¿Podéis imaginar un sucesor del primer Pedro que cediera a tales peticiones?

El Papa tiene promesas divinas. Es el portador de la verdad y de la justicia. El principio de la unidad de la Iglesia, la voz que denuncia los errores, las idolatrías, las supersticiones, que condena las iniquidades. ¿Puede, por tanto, guardar silencio cuando a una nación se la separa por la violencia y la maldad del centro de la cristiandad, cuando los sacerdotes y fieles son perseguidos y detenidos porque se niegan a separarse de su verdadera Iglesia y madre? ¿Puede el Papa guardar silencio cuando un Estado, abusando de su autoridad, se abroga el derecho a suprimir diócesis, a expulsar a obispos, a derrocar la organización eclesiástica y a reducirla a un punto inferior a las necesidades mínimas para un cuidado eficaz de las almas? ¿Puede guardar el Papa silencio cuando se ha violado el más sagrado e inviolable de los secretos, el secreto de la confesión? ¿Quién puede afirmar honradamente que eso sea ir en contra del poder político del Estado? Vuestras exclamaciones ya dan la contestación a estas y otras preguntas.

Que Dios, amados hijos, tenga en cuenta vuestra fidelidad. Que El os dé fuerza en la lucha actual y en las futuras. Que El os haga vigilantes contra los golpes de sus enemigos y vuestros enemigos. Que El ilumine en su luz los cerebros de aquellos cuyos ojos están todavía lejos de su gracia, de la vuelta sincera a aquella fe y a aquellos sentimientos fraternales cuya negación amenaza la paz de la humanidad. Y ahora descienda nuestra paternal y afectuosa bendición apostólica sobre todos vosotros, en la ciudad y en el mundo.—Efe.

MISA DE REPARACION

Roma, 21. — Unas trescientas mil personas se congregaron esta mañana en la enorme plaza de San Pedro y calles que a ella conducen, en una grandiosa manifestación de protesta contra la prisión y el proceso del Cardenal Mindszenty. Con el pueblo romano y numerosos extranjeros estaban representadas todas las órdenes religiosas.

A las once y media dió comienzo una misa de reparación, oficiada por monseñor Traglia, en un altar especial levantado en lo alto de la escalinata de acceso a la Basílica.

Antes del santo sacrificio y durante el mismo, la muchedumbre entonó diversos himnos, destacándose en la interpretación del suyo, que comienza: «¡Viva el Papa!» ¡Estamos con el Papa hasta la muerte», las juventudes de Acción Católica, que llevaban enormes retratos del Cardenal Mindszenty. El credo fué cantado por el coro de la capilla sixtina.

Al anunciarse por los altavoces que el Santo Padre había salido de sus habitaciones para dirigirse al balcón central de San Pedro, se elevó de la ingente masa de fieles enorme murmullo de expectación, que se tradujo en aclamaciones y vítores al levantarse las cortinas que dan entrada al balcón y aparecer en éste Pío XII, exactamente a las doce y diez. Durante cuatro minutos no cesó la ensordecedora ovación, y cuando, al cabo de ella, empezó el Santo Padre su alocución con las palabras: «Romanos; Amados hijos e hijas», su voz fué ahogada por las de entusiasmo de la multitud. Establecido, por fin, un relativo silencio, el Papa se vió interrumpido otras siete veces por las aclamaciones en cinco primeros minutos de su discurso, cuya duración total fué de once. En particular, fué ensordecedora la ovación de los fieles al comparar Pío XII al Primado de Hungría a los mártires de la antigua Roma y añadir que la Iglesia seguirá sin vacilación el camino que le fué trazado. Noes unánimes contestaron a las preguntas formuladas por el Pontífice en su discurso de si debe la Iglesia permanecer encerrada entre cuatro paredes, de si puede el Papa guardar silencio cuando se expulsa a sus obispos y cuando se llega a castigar con prisión a un sacerdote declarado culpable por negarse a violar el sagrado secreto de la confesión.

La inmensa muchedumbre recibió arrodillada la bendición «Urbi et orbi», que impartió Pío XII al poner fin a su discurso. Por tres veces hubo Su Santidad de volver al balcón para responder a las aclamaciones de los fieles. — Efe.

Naufragio de un buque noruego

Oslo 21. — Unas siete personas resultaron muertas al hundirse un vapor noruego, después de haberse perdido en la niebla, en las proximidades de Sogne.

El vapor en cuestión iba tripulado por una dotación de marineros noruegos y daneses.

Entre los muertos figura el capitán del barco y tres marineros daneses. — Efe.

Disolucion de un partido búlgaro

Sofía 21. — El partido político Unión Nacional Zveno, formado por oficiales de la reserva, industriales e intelectuales, se ha disuelto, fundiéndose con el Frente Patriótico Unido. La disolución se debe, según se declara, a que han sido conseguidos todos los objetivos que se fijaron hace cinco años. — Efe.

Taurinas

NOVILLADA INAUGURAL EN MADRID

—oOxOo—

Con un lote de becerros

Con la novillada celebrada esta tarde en la plaza de Vista Alegre se ha inaugurado la temporada taurina en Madrid. El público, ansioso de ver toros, casi llenó el coso carabanchelero, si bien la expectación no ha correspondido a la realidad.

El cartel lo componían los novilleros Vicente Fauro, Rafael Yagüe y Abelardo Moreno Reina, encargados de despachar seis novillos de los herederos de Nicanor Villa, de Zaragoza.

Comenzó la novillada con una broca ante la pequeñez del primero de los novillos, cuyo pelo y trapío correspondió a toda la corrida. Muy descarados de cabeza y delgadísimos, con el pelo del invierno aún, eran feos los novilletes. El quinto y sexto, fueron los mejores.

Comenzó Fauro con un buen quite por chicuelinas, y sin nada digno de mención en varas y banderillas, Fauro se limitó a quitarse de delante al bicho ante las protestas del público.

Su segundo novillo, después de ser pésimamente banderilleado, se le cala, pero Vicente Fauro estaba dispuesto a arrancar las palmas del público y comenzó con tres pases de rodillas temerarios, que se aplaudieron; en pie, dió tres manoletinas buenas, que repitió, y después de otros muletazos cerca y valentón colocó una estocada ligeramente tendida, de efecto fulminante. Oyó palmas.

Yagüe dió a su primero unos lances vistosos; un quite de frente por detrás de Moreno Reina y nada en banderillas. Brinda a Luis Miguel Dominguín y comienza con dos pases por alto, tres naturales defectuosos y uno de pecho. Se cae en la cara del toro y milagrosamente se salva de una cornada. Con una estocada en su sitio, algo ladeada, termina.

El mejor novillo, el quinto, sirvió para que Yagüe comenzase con tres pases por alto, dos derechazos y uno de pecho. Más pases que el público aplaude. Un pinchazo y una estocada de efecto fulminante. Salió al tercio a saludar.

Moreno Reina, a su primero, le hizo un quite por faroles y le coloca un par de banderillas de frente de buena ejecución, terminando los peones. Brinda a un espectador. El toro está reservón y gazapea, pero Moreno está cerca y valiente y saca algunos pases buenos, pero sin ligazón. Una perpendicular que atraviesa al novillo, una estocada en su sitio y otra fea en los bajos, que bastan.

El más pequeño de todos fué el sexto novillete al que Moreno Reina recibió con unos lances. Después de brindar al público, toma al novillito, que embiste bien, con unos pases buenos con la derecha, que repite; intenta tocear al natural, da unas manoletinas, que se aplauden, y con dos pinchazos y una estocada, dobla el novillo y termina la primera de la temporada.—Cifra.

FESTIVAL TAURINO

La Línea de la Concepción, 21.—Se ha celebrado un festival taurino a beneficio del popular matador de toros Matías Lara "Larita". Se lidiaron cinco becerros de don Agustín Pérez de Alcalá, y actuaron Paco Bueno, Carlos Picerra, Jaime Malaber, Pepe Romero y Matías Lara "Larita". El ganado, lidiable, no se prestó al lucimiento. La entrada, buena. — Cifra.

MCD 2022-L5

Jornada
DIARIO DE LA TARDE

Insurrección frustrada en Bolivia

HERTZOG ACUSA AL MOVIMIENTO NACIONALISTA

Se ha declarado el estado de sitio

Es posible que dimita el Gobierno

La Paz (Bolivia), 21. — El Gobierno anuncia que "ha descubierto una insurrección revolucionaria de grandes proporciones y conexiones internacionales", y protesta oficialmente de las supuestas actividades subversivas de los bolivianos exilados en el Perú. El Ministerio de Relaciones Exteriores dice en un comunicado que el titular de dicha cartera, Juan Manuel Balcazar, ha entregado una nota al encargado de Negocios peruano, en la que se solicita que el Perú ponga fin "a las actividades subversivas que están realizando en territorio peruano contra el orden público y las instituciones bolivianas" aquellos elementos del movimiento revolucionario derrocado en julio de 1946, según añade dicha nota. — Efe.

ESTADO DE SITIO

La Paz, 21. — El presidente Hertzog ha declarado el estado de sitio en toda Bolivia. — Efe.

MENSAJE DEL PRESIDENTE HERTZOG

La Paz, 21. — El presidente Hertzog ha dirigido un mensaje a su pueblo, en el que acusa al movimiento nacionalista revolucionario de estar dirigiendo una campaña desde el exterior y el interior de Bolivia para soliviantar al pueblo, y que, como consecuencia de ello, el país vive el momento difícil en que peligran las instituciones públicas.

En este mensaje, publicado después de haberse dado a conocer el comunicado oficial sobre las detenciones efectuadas en relación con el movimiento insurreccional de grandes proporciones y conexiones internacionales, el Presidente declara que está dispuesto al sacrificio para "sostener las leyes de la vida cívica boliviana". Añade Hertzog que el movimiento nacionalista revolucionario "desde que fué desplazado del Poder por la voluntad soberana del pueblo, no ha cejado en conspirar para volver al Gobierno del país". — Efe.

COMUNICADO DEL GOBIERNO BOLIVIANO

La Paz, 21. — El Gobierno ha facilitado a la prensa el siguiente comunicado:

"En el transcurso de las últimas 24 horas, el Gobierno se ha visto obligado a tomar medidas de urgencia en vista de hallarse seriamente comprometida la paz interna y la seguridad del Estado.

Los antecedentes que obran en poder de los ministros del Gobierno y dependencias, establecen los siguientes hechos:

Primero. — Los elementos del movimiento nacional revolucionario y Logia Radepa, tratan de alterar el orden público, mediante un golpe cuidadosamente planeado por los exilados en la República hermana del Perú, secundados por elementos de dentro del país, adheridos al citado M. N. R., que pretenden ocupar el Poder para los miembros del derrocado Gobierno depuesto el 21 de julio de 1946.

Segundo. — Edmundo Nogales, ex ministro del Régimen de Villarroel, y partidario de Paz Estensoro, ejerce actualmente las funciones de inspector general de la Corporación de Fomento y Turismo, cargo otorgado por el ministro de Fomento y Comunicaciones del Perú.

Nogales aprovechaba los viajes para establecer contacto con los agentes de enlace en Bolivia y en las zonas fronterizas, con las que tenía relación permanente, y, con agitadores partidarios de la U. R. S. S. y la Logia Radepa en el interior de la República. En varias ocasiones, Nogales estuvo también en la localidad fronteriza de Yunguiyo, donde celebró entrevistas con los dirigentes civiles y militares que llegaron de Copacabana, con el pretexto de visitar el santuario.

Todos debían armarse y pertrecharse convenientemente. En la mañana del 20 de febrero, Augusto Peña, director general de Ganadería del Ministerio de Agricultura, principal gestor de la presente revolución abortada, debía viajar a Cochabamba, en compañía de Flavio Jáuregui, jefe del departamento administrativo del mismo Ministerio, desde donde dictarían las últimas instrucciones. De allí deberían pasar a Santa Cruz, el miércoles, 22, para permanecer allí y dirigir la acción revolucionaria en forma sincronizada con los demás centros.

El golpe revolucionario debía estallar entre las cero horas y la una de la madrugada del sábado o domingo de carnaval, y, como primera medida, se cortarían los suministros de agua y luz en La Paz, Oruro, Cochabamba, Potosí y Santa Cruz.

El Gobierno anuncia su propósito de reprimir cualquier intento subversivo por medio de la ley y recursos extremos, en defensa de la seguridad del Estado y de la paz pública. — Efe.

SE HABLA DE DIMISION MINISTERIAL

La Paz (Bolivia), 21. — De acuerdo con informaciones extraoficiales, se habla de la dimisión ministerial a fin de permitir la formación de un Gobierno de concentración nacional y hacer frente a la situación creada por el descubrimiento del complot que, según el Gobierno, se proponía derribar al actual régimen del presidente Hertzog, mediante la revolución que debía haber estallado el domingo.

Mientras tanto, el país se encuentra en estado de sitio.

Han sido prohibidas las reuniones de carácter político y se ha dispuesto el cierre de los centros de diversión a partir de las diez de la noche. — Efe.

LOS SOCIALISTAS ARGENTINOS FRENTE A LA U. R. S. S.

Buenos Aires, 21. — El Congreso de la Federación Socialista, de la capital, ha aprobado una resolución en la que exhorta a todos los centros afiliados a que aprueben severas medidas disciplinarias contra todos los miembros del partido que defiendan a los rusos.

Acusa a Rusia de ser un Estado fascista, con un régimen de esclavitud y con más de veinte millones de obreros en los campos de concentración. — Efe.

UN GRUPO SINARQUISTA DISPERSADO POR LA POLICIA

Veracruz (Méjico), 21.—La policía ha descubierto un grupo sinarquista que se dirigía de Jarara a la población Soledad.

Las autoriddes dicen que ha dispersado el grupo, que incluía hombres, mujeres y niños, porque se temía que pudiese alterar el orden público.

En el mes pasado el Gobierno declaró ilegal el partido de fuerza popular, organismo político de la unión sinarquista.—Efe.

BANQUETE EN HONOR DE OSPINA PEREZ

Bogotá, 21.—La estancia del presidente del Ecuador, Galo Plaza, en esta capital ha culminado en un banquete ofrecido en la embajada ecuatoriana en honor del presidente Ospina Pérez y su esposa, en cuyo acto fué impuesto a éste la orden ecuatoriana del Mérito Nacional.

La asociación criadora de ganado Holstein ha obsequiado al presidente Galo Plaza con una partida de novillas, que han salido con camino de Quito.

El ilustre visitante saldrá hoy con dirección a Medellín, donde se le tiene preparado un gran recibimiento.—Efe.

La Asamblea Constituyente judía

El presidente del Estado de Israel, doctor Weizmann, en el momento de inaugurar, en Jerusalén, la Asamblea Constituyente de Israel, en la sede de la agencia judía.—(Foto Ortiz)

Los judíos no han aceptado el proyecto de armisticio

Weizmann pide la reconciliación de los grupos sionistas americanos

Tel-Aviv, 21.—Oficialmente han sido desmentidas hoy las noticias publicadas en el extranjero de que el Gobierno israelita había aceptado el proyecto de armisticio propuesto por el mediador Bunche, entre egipcios y judíos.—Efe.

250 MILLONES PARA ISRAEL

Nueva York, 21.—El presidente de Israel, Chaim Weizmann, en un esfuerzo para conseguir la reconciliación entre los grupos sionistas americanos sobre la recaudación de 250 millones de dólares para Israel, ha enviado un mensaje en el que pide la unidad de todos y a los judíos americanos que presten su ayuda a la campaña.

El mensaje ha sido dado en una conferencia de 200 jefes judíos, en el hotel Netherland.—Efe.

Rodas, 21. — De fuente bien informada, dice la agencia Reuter, se afirma que los judíos han aceptado en su totalidad el proyecto de texto de armisticio presentado por el doctor Bunche, y que los egipcios sólo disienten en lo relativo a la suerte de Bir Sheba. Se cree que el lunes será enviada una copia del texto a El Cairo para su estudio por el Gobierno egipcio.

Según se ha manifestado a la agencia Reuter, los puntos principales del proyecto de Bunche son:

1) Congelación de las actuales líneas del frente, excepto por lo que atañe a unas cuantas pequeñas zonas, como la de Auja, en la frontera egipcia, que pasaría a ser sede de la comisión de armisticio como territorio neutral.

2) El territorio de uno y otro bandos quedaría separado por una faja de "tierra de nadie".

3) Con pequeñas excepciones, como la de Rafah, la faja costera quedaría en poder de los egipcios.

4) Los judíos se harían cargo del Negeb oriental, sin perjuicio de ulteriores acuerdos con el Rey Abdullah de Transjordania.

5) La guarnición de Fallujah sería evacuada, haciéndose cargo de la ciudad los judíos, al firmarse el armisticio. — Efe.

SESION PLENARIA EGIPCIO-ISRAELITA

Rodas, 21. — El mediador interino de la Onu para Palestina, doctor Ralih Bunche, ha convocado para esta tarde una sesión plenaria conjunta de las delegaciones israelita y egipcia en las conversaciones de armisticio, la primera desde hace cinco semanas, después de unas negociaciones que duraron toda la noche para tratar de resolver el último punto de desacuerdo: el destino de la capital del Negeb, Bir Sheba.

De la reunión del sábado se deduce que los egipcios no aceptarán sino su propia fórmula de que la localidad quede bajo administración árabe local, mientras que los judíos insisten en conservarla.

Un avión egipcio que estaba esperando para llevarse hoy a El Cairo a los delegados de su país con el texto completo del acuerdo de armisticio para que lo aprobase el Gobierno, ha aplazado su salida.—Efe.

CONVERSACIONES POLITICAS PARA FORMAR GOBIERNO DE ISRAEL

Tel-Aviv, 21. — El primer ministro David Ben Gurión se encuentra en cama, atacado de lumbago, pero ha sostenido conversaciones con algunos dirigentes políticos, con objeto de formar el primer Gabinete parlamentario de Israel, que será de amplia coalición, pero exceptuados los comunistas y el Irgun Zvai. Se cree que hasta que regrese de los Estados Unidos el ministro de Hacienda, Kaplan, lo que se espera ocurra el martes próximo, Ben Gurion no realizará gestiones a fondo para la formación del nuevo Gobierno israelita. Efe.

No se sabe si Sun-Fo abandonará Cantón

Canton, 21. — El presidente chino interino Li-Sun-Yeng saldrá hacia Nankin con la contestación del primer ministro, Sun-Fo, sobre si éste se une a la campaña pro paz o abandona Cantón.

Se ignora el contenido del documento, pero se espera que Li-Sun-Yeng indique algo cuando se reúna con los miembros del Gobierno a última hora de hoy.

La prensa de Canton comenta con pesimismo la visita de Li, aunque no se sabe si representa el punto de vista oficial.—Efe.

Descubrimiento de una veta de uranio en Francia

París, 21.—Francia cuenta ahora con suficiente cantidad de uranio para satisfacer su propia producción, ha manifestado Frederich Joliot Curie, jefe de la comisión de energía atómica francesa, en el curso de una entrevista con un redactor del periódico «Liberation».

Hizo tal declaración refiriéndose al descubrimiento de una veta de uranio cerca de San Silvestre, al norte de Limoges. El descubrimiento de esta veta—añadió—permitirá a Francia mantener uno de los primeros puestos en la producción de uranio.—Efe.

Lake Succes, 21. — El departamento de Asuntos Económicos de las Naciones Unidas ha dado a la publicidad un informe sobre cambios económicos importantes en 1948, que servirá de antecedente al Consejo Económico y Social, cuando comience el lunes su debate sobre la situación económica mundial.

En este informe se dice que la producción industrial, en los primeros meses de 1948, superó la del mismo período en 1947 en más de un 11 por ciento. Agrega que no hubo paro apreciable durante 1948, con excepción de Alemania, Italia, Bélgica y Hungría.—Efe.

ESCENOGRAFIA COMUNISTA

Hay quienes se imaginan que la acción subversiva del comunismo acaba en la simple técnica y sistemática del crimen, del atentado y de la checa; pero el viejo terrorismo anarquista, primario y director, y simple, donde acaso pudo tener expresión casi inefable el desmoronamiento espiritual de una época, ha pasado a ser cosa de niños, cuando la Internacional Comunista, declarándose desligada de todo escrúpulo moral y de cualquier requisito de gallardía, organiza en todos los pueblos la rebeldía alevosa y desarmada, sobre la base del engaño a sus propios secuaces. Ahora no terminan los propósitos comunistas en la perturbación material de un descarrilamiento como el de Mora la Nueva, con las ruinas de un motín o estragos de una guerra civil, como la que desencadenó en España o la que todavía sostiene en Grecia. Primero, desencadena el ataque, preparado de antemano con la mayor precisión, con abundantes medios, extraídos de lo que no se le da al pueblo ruso. Se deja, después, a la indignación de las víctimas que pregonen y extiendan la versión indudable de que se trata de un crimen rojo. Con ello queda servida la leyenda de audacia y de capacidad agresiva, que no puede ser desdeñada para las repercusiones eventuales y los planes a largo plazo. Pero como quedaría en pie un movimiento airado y enérgico de condena, una incontenible repulsión por actos cuyas víctimas reclaman sobre todas las conciencias honradas; algo, en fin, que amenaza con proscribir al comunismo "a priori" y en todas partes, cerrándole, efectivamente, la posibilidad de maniobrar, se monta una tragedia.

El atentado está ya cometido, y sin que dé empacho alguno la circunstancia de que se disponga de las pruebas más contundentes de su origen y de sus causas, se extiende la voz de que el hecho ha sido debido a deficiencias técnicas o de semejante. He ahí el modo de conseguir todos los objetivos al mismo tiempo: el renombre de actividad y de capacidad ofensiva, la ventaja material que se buscaba y el desprestigio del adversario. Si no se cuidaran tanto los comunistas de decirnos previamente la razón de utilizar su criterio supremo, y si tuvieran la debilidad de pavonearse de su debilidad, de su absoluta falta de escrúpulos, de no reconocer limitación alguna ni impedimento que no se traduzca en imposibilidad física, esta reconvención desvergonzada de su propaganda tendría algún efecto. Su lema es: "Miente, que algo queda", y han sido ellos mismos los encargados de hacérnoslo saber con un pueril regusto de superioridad intelectual increíblemente estúpida.

En países donde no se conoce, como en España, con la terrible experiencia de la revolución roja, todo este trajín de logomaquia tiene el alcance a que no puede aspirar entre nosotros. Ha sido necesario que media Europa caiga en manos de los cheviques para que empiece a pensar sobre el comunismo ruso una prevención cerrada. Hechos como el atentado ferroviario de Mora la Nueva, después de tantos otros, están poniendo en guardia al mundo, que, al fin, con ser tan sensible, ha sentido al sacrificio y a la figura de las víctimas, que nosotros consideramos como miembros del glorioso ejército civil que está en lucha.