

Complemento  
para el fin  
de semana

# El PUEBLO



Coordina:  
Luisa M. SOTO

## UNA CUESTA DE ENERO A CONTRARRELOJ



### LUISA MARIA SOTO

Esto, más que una cuesta, parece la escalada al Everest por su cara más difícil. La mayoría del personal con quien he hablado al respecto coincide en lo mismo: llevamos unos años donde la cuesta, la famosa cuesta de enero, en vez de durar treinta días, permanece durante trescientos sesenta y cinco. ¿Por qué será?... Si una le pregunta al ama de casa rápidamente contesta: «Porque están poniendo la vida que... no sé dónde vamos a ir a parar.» Suben las patatas, el agua y la pasta de dientes. ¿Y los sueldos, qué? Nada, esos permanecen casi congelados.

La cuesta de enero suele pasarla a tope la familia media. Y aquella, donde el padre se encuentra en el paro, no digamos. A servidora también le interesaba conocer en qué medida afecta la dichosa cuesta de enero a personajes conocidos y famosos, con un poder adquisitivo mayor que el de una familia normal. Entre los encuestados, las respuestas al tema han sido bastante sinceras. Nadie ha caído en la trampa y nos ha metido el rollo. A nadie se le ha ocurrido, como un ex ministro del franquismo, quien a igual pregunta ante las cámaras de televisión, contestó: «Mi mujer también se las ve y se las desea para que le llegue el dinero a fin de mes...» Pero, en general, hay buena

disposición ante los acontecimientos económicos y cada cual sufre su situación con valentía. Mejor. Servidora no tiene esa fuerza moral que muchos de mis encuestados han demostrado y, cuando me acucia el problema de las «pelas», hay veces que estoy al borde del suicidio. Bueno, esto es una pequeña broma, pero no voy a negar que mi cuesta de enero, este año, es tremenda. Y juro y prometo que ni me he comprado un chalé en La Moraleja, ni siquiera un Porsche-Carrera. ¡Qué digo! Porsche-Carrera, ni un Panda, que por lo visto son los más baratos.

Humoristas, artistas, amas de casa, médicos, deportistas se expresan sobre

su cuesta de enero particular. Aquí van sus opiniones.

### Federico Martín Bahamontes

Hace años fue el número uno del ciclismo español, hoy día es un hombre de negocios, con tienda propia en su ciudad natal, Toledo. Allí vende bicicletas, artículos de caza, pesca y deportes en general. También tiene un apartado para jugartería. Dado que la fiesta de Reyes Magos fue el día 6, Federico, en diciembre, no pudo quejarse de las ventas, pero miren lo que dice ahora respecto al mes de enero:

—No se vende de nada. Esto es más duro que el Tourmalet. No encuentro el

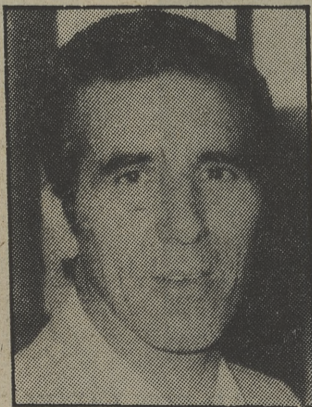

Bahamontes

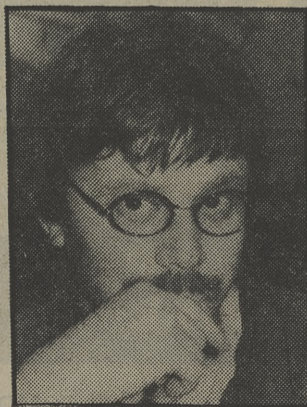

Eloy Arenas



Angel Luis Yusta



Tania Ballester

piñón adecuado para poder salvar esta cuesta de enero.

Más claro: agua. El señor Bahamontes no vende, en estos momentos, ni pipas. Menos mal que sólo quedan once días para que venga febrero. Esperemos que no pase nada porque, este año, lectores míos, es bisiesto. Igual, quién sabe, tenemos que rezar para que se pase pronto y llegue marzo...

### Eloy Arenas

Eloy trabaja con Manolo formando el dúo cómico Arenas y Cal. Actualmente, él solito, tiene su show en la sala Caribiana. ¿En qué medida le ha afectado la dichosa cuesta? Ahora lo sabremos.

—La cuesta de enero —dice— la vamos a subir todos. Aunque en mi caso concreto, al estar actuando en Madrid, la noto más en público. La gente ha prescindido de cosas que no son elementales y primarias. Este año, pienso, la cuesta de enero va a durar

(Pasa a la página 4.ª)



**Moda**

LUISA MARIA SOTO

A pesar de que hasta ahora el frío no ha sido muy intenso, ni las lluvias han pasado con exceso por estas tierras, el personal, sobre todo el femenino, ya piensa en el verano. ¿Por qué? El fácil discernirlo: el calor permite lucir con mayor soltura las prendas y, las señoras, presumidas y coquetas en general, prefieren dejar atrás la incomodidad de los abrigos, aunque sean visones o zorros y ponerse esos trapitos más agradecidos que dejan ver una piel morena y un escote generoso.

Pero no es de trapitos de lo que vamos a escribir hoy, sino de calzado. Suele decirse que los zapatos y el peinado son determinantes en la elegancia femenina. Un modelo cualquiera, por muy bonito que sea, no significa nada si no va acompañado del calzado adecuado y un peinado normal, que muestre una cabellera con naturalidad.

Una firma con solera en este tema, el calzado, es Patricia. A lo largo de los años y gracias a un trabajo intenso en el que el diseño y la calidad han estado siempre presentes, Patricia ha logrado hacerse con el mercado. Zapatos y bolsos, cinturones también, salen cada temporada de sus fá-

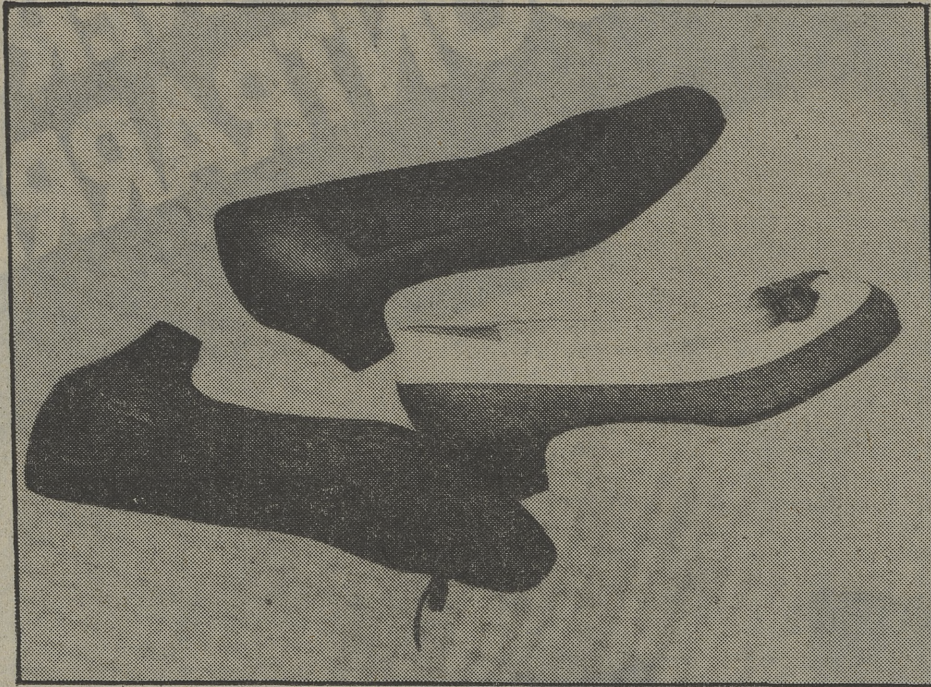
**P**rimavera-verano 84**Cinco líneas de calzado para cinco momentos distintos**

bricas implantando una moda, moda, por otro lado, que tiene muy en cuenta el nuevo rol de la mujer en la sociedad y las tendencias de la moda del vestir.

Lo más destacable para la próxima primavera-verano son los modelos estilo bailarina, de punta chata y minúsculo tacón. Se adornan o bien con pespuntos, lazos, botones o cortes.

Cinco temas componen la colección: «Rebelde aventurero», «Folklore americano», «Sopor atlético», «Marítimo crúser» y «Colonial». La descripción de cada uno de ellos nos la da la propia firma: «Rebelde» se

inspira en los temas salvajes y naturales que se traducen en tonos fuertes como el tierra, piedra, grises, rojizos, negros y violas.

«Folklorico americano», como su propio nombre indica, se centra en las costumbres de América del Sur, cuyo colorido se centra en amarillos, mostaza, verdes, azul, rojo, lila y beiges combinados.

Líneas geométricas y diseñadas con grafismos de un estilo danza moderna dan vida al tema «Sport». Tonos beige, gris, negro, lilas azules y rojos naturales. Combinaciones con el verde zafiro.

**ACTUAL**

OBJETIVO:

**LAS FINANZAS DE ETA**

Vaticano-USA

Todo la historia

**Portada.**—ACUERDOS MADRID-PARIS O COMO ACABAR CON LAS FINANZAS DE ETA. El principal objetivo de los acuerdos entre los Gobiernos español y francés es suprimir el cobro del impuesto revolucionario. La información de la Policía para la detención de varios dirigentes etarras, procedía en gran parte de los propios empresarios extorsionados.

**Actualidad.**—EL JEMAD, PIEZA CLAVE DE LA REFORMA MILITAR.

**Política.**—PSOE-GOBIERNO, TANTO MONTA... GARRIGUES SE AUTODISUELVE.

**Mundo.**—TODO SOBRE LAS RELACIONES VATICANO-USA.

**Entrevistas.**—FERNANDEZ ORDOÑEZ: «EL BANCO EXTERIOR ESTA LANZADO CON LAS ECONOMIAS DOMESTICAS». CLAUDIN: «EL IMPERIALISMO ESTA EN DECLIVE, PERO NO EN DECADENCIA».

**Especial Cultura.**—RESUMEN Y BALANCE CULTURAL DE 1983. ENTREVISTA CON JAVIER SOLANA.

**Secciones.**—Viaje: Bulgaria, el Estado más antiguo de Europa. Moda: Sibila, el nacimiento de una diseñadora. Magazin, Juegos, Televisión.

ESTA SEMANA EN

**ACTUAL***Madrid, capital***Iberjoya fue todo un éxito**

Según palabras del propio alcalde de Madrid, Enrique Tierno, esta capital se convertirá, en un período no muy largo, en una de las más importantes del mundo y la primera de Europa, en cuestión de ferias. Existe una pugna, que aún no ha logrado salvarse, entre Barcelona y Valencia por un lado, y Madrid por el otro. Lo cierto, y dado que hemos hablado con algunos industriales expositores al respecto, es que la capital de España les viene mucho más cómoda, dada su situación geográfica, que otras ciudades del país.

IFEMA, ya convertida y asentada como importante feria, programa actos a lo largo del año. Exposiciones importantes que se suceden unas a otras como las últimas que han tenido lugar: Feria del Regalo, Iberjoya, y la próxima, Fitur, que tiene como objeto el turismo.

A Iberjoya han acudido expositores de todo el territorio nacional y, como

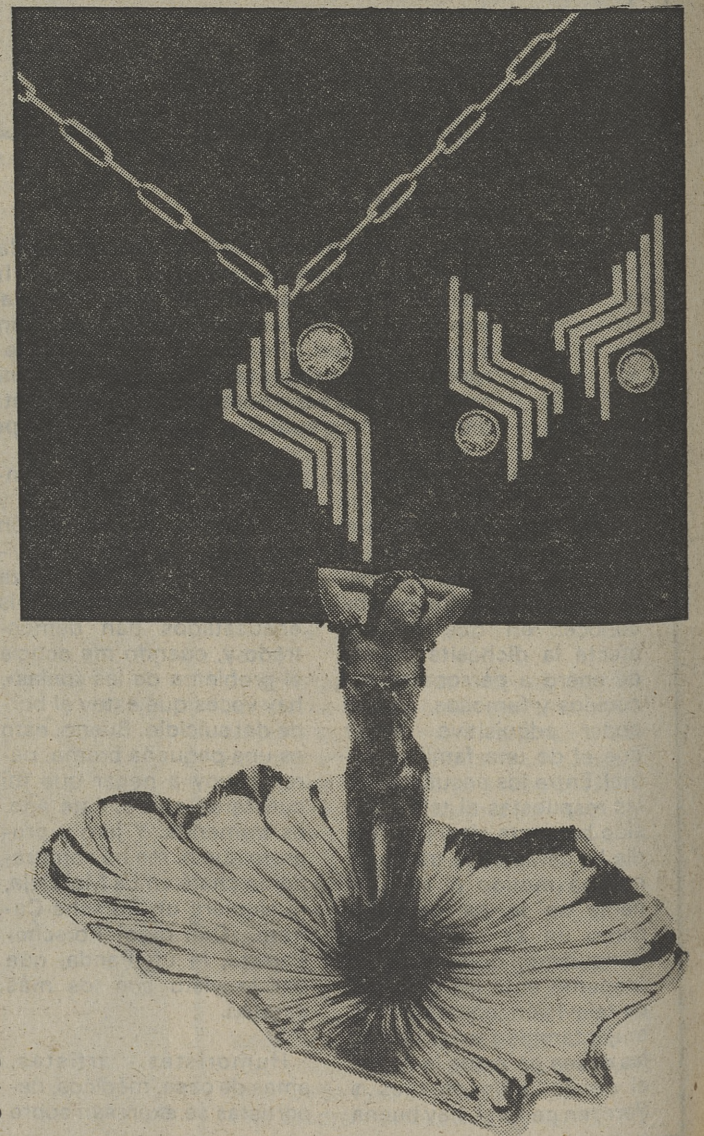



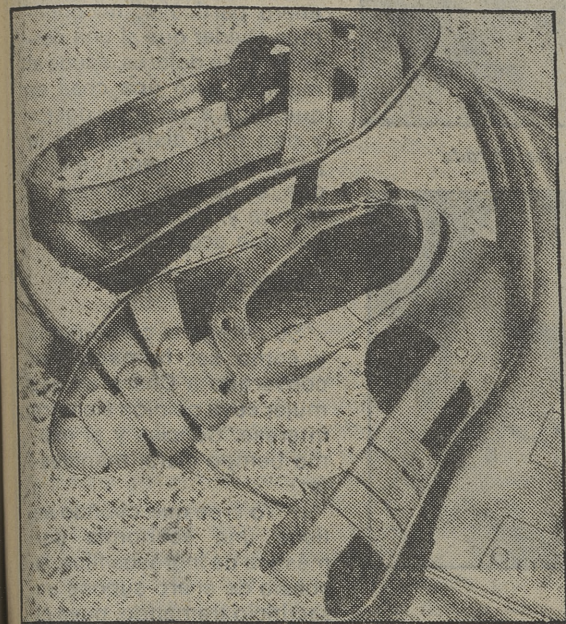

Estilos para la ciudad y cóctel, que se complementan con la inspiración de corrientes artísticas componen el «Marítimo». Colores azules, orquídea, verde mostaza, coral, amatista, que se combinan entre sí, o bien se muestran solos.

Finalmente, «Colonial», habla de una moda nueva versión. Calzado para lucir con trajes de chaqueta, donde el charol es una de las pieles importantes. Azul, negro, marino, gris, beige, verde y rojo, son los colores correspondientes a este tema.

Se acompañan con bolsos haciendo juego, que van desde la clásica cazadora, al más refinado bolso de vestir.

## ferial europea

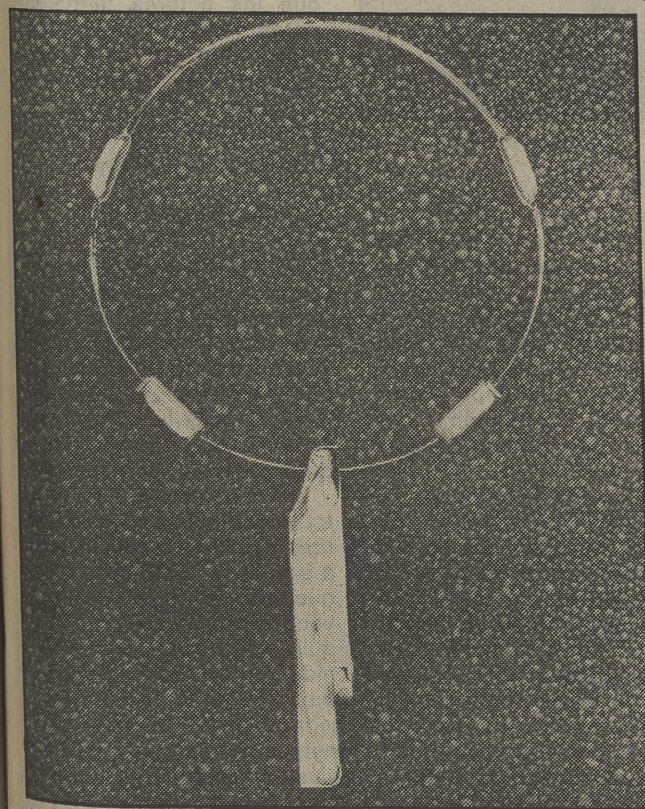

la delincuencia y, consecuentemente con los atracos, con el mercado negro y con la carestía que supone el hacer un seguro.

Los joyeros explican que, en algunos momentos, se encuentran desprotegidos tanto por parte de la Administración como por la complicación que supone mantener un negocio de estas características. Y luego está el referido mercado negro, en el que se compra oro a bajo precio, a aquellas personas dispuestas a desprenderse de lo que sea por diversas necesidades, que van desde el plato de patatas, al robo de la esquina. Competencia desleal existe, según explicaron algunos joyeros, por parte de las casas de empeño y como éstos, algunos problemas más que han hecho del sector una crisis permanente.

De todas formas y como ya anunciábamos parece ser que, poco a poco, las cosas van tomando su camino y la Feria de Iberjoya ha sido todo un éxito.

Hemos elegido algunas piezas de las expuestas. Dado el volumen existente en los «stands», hubiera sido imposible dar más. Diseños elegantes, estilizados y, fundamentalmente sencillos que ponen a nuestra joyería a un nivel internacional muy alto, pues se exporta un volumen importante a toda Europa y América.

dicen los castizos, de parte del extranjero. Miles de visitantes han pasado durante las fechas que ha durado la feria por los pabellones de IFEMA y parece ser que se vislum-

bra una clara recuperación del sector. Este, que sufre los avatares de la crisis económica, se ve perjudicado por otra problemática que tiene que ver con el incremento de

## Jardinería

En los jardines y terrazas está todo bastante tranquilo y la parada invernal es patente: árboles sin hojas, vivaces que han desaparecido a nuestros ojos y praderas que apenas crecen. Por todo esto es un buen momento para llevar a cabo una serie de operaciones que en otra época serían demasiado dolorosas para la planta, como, por ejemplo, las podas y los trasplantes. Para cualquiera de estas dos operaciones procuraremos elegir un día que no haya heladas.

**Podas de árboles:** Cada árbol tiene su poda específica, sobre todo si nos referimos a frutales. No obstante, se pueden dar una serie de normas que se aplican en la poda en general y que pueden servirnos para los árboles ornamentales, sobre todo para las frondosas (árboles de hoja caduca), que son las que mejor la aceptan. Las coníferas (pinos, cedros, abetos, cipreses, etc.) no deben ser podados más que en el caso de ramas muertas, a excepción de los setos, en que la poda es primaveral y otoñal.

En la poda de frondosas en general eliminaremos siempre las ramas muertas o poco vigorosas. Se suprimen las ramas dirigidas hacia el interior de la copa, que la hacen demasiado compacta. Debemos buscar un interior ligero de ramaje por donde pueda circular el aire. Se eliminan aquellas demasiado cercanas o que se tocan.

Los cortes serán siempre limpios y con herramienta bien afilada. Para evitar desgarramientos en la corteza, daremos un segundo corte en la parte contraria a donde lo hemos iniciado, procurando que coincida en la trayectoria del primero para que quede liso. Los cortes no deben ir planos, siempre a bisel, partiendo dos o tres centímetros

## Podas y trasplantes

por encima de la yema o brote que queramos respetar, y continuando el bisel hacia abajo. Esto se hace para evitar que los cortes puedan almacenar agua, con lo que tendríamos una podredumbre segura.

Siempre que la herida producida tenga más de cinco centímetros de diámetro, debemos cubrirla con mastic y fungicida. Hoy en día existen en el mercado los dos productos en uno, muy fácil de aplicar. Lo fabrica la casa Bayer. Si no podemos disponer del producto comercial, lo fabricaremos casero, a base de fungicida y alquitrán, y en último caso, si no disponemos de nada, cubriremos la herida con arcilla, que, aunque no es lo mismo, siempre cubre.

Cuando se pueda se evitarán los cortes fuertes orientados al Norte o al Sur, ya que las heridas en estas orientaciones tienen más dificultades para cicatrizar que las del Este y Oeste, debido, lógicamente, a las fuertes heladas del Norte y los soleamientos excesivos del Sur.

En los casos en que hayamos observado que en la última brotación el árbol está pobre de vegetación, podemos despuntar toda la superficie de la periferia de la copa a unos veinte centímetros. Estos cortes, normalmente, no dañan al árbol porque son en ramas muy finas y, sin embargo, favorecen la emisión de nuevas ramitas. Contrariamente a lo que decíamos de las coníferas, que en general no deben podarse, esa última técnica se aplica con cierta frecuencia en pinos pobres de acícula, sobre todo en el pino piñonero.



NUEVA FRECUENCIA EN ONDA MEDIA.

**AHORA SE NOS OYE COMO NUNCA.**

Tú formas parte del éxito de Radio Popular. Sintonzándonos y participando.

Colaborando en que cada día se nos oiga más. Ahora queremos que también nos oigas mejor.

Y estrenamos frecuencia. Para que nos oigas hablar claro y cantar alto.

Para que tu radio te suene como nunca. Con un sonido impecable.

Un sonido que encontrarás en el 999 de tu dial.

Para que aún te sea más fácil oírnos. Y para recompensar tu alta fidelidad a nuestros programas.

Recuérdala: 999. Nueva, nueva, nueva.

**RADIO POPULAR**  
La radio encendida





Una cuesta de enero a contrarreloj

(Viene de la página 1.ª)

como mínimo a marzo o abril. Y eso, porque hay que darle un voto de confianza al Gobierno socialista, que si no, duraría hasta diciembre. La verdad es que la economía está muy mal y los impuestos son tremendos. Dentro de poco habrá un formulario para la declaración de la renta, que dirá:

A: ponga lo que ha ganado.  
B: ponga lo que ha gastado.  
C: ponga la diferencia en un talón y mándelo a Hacienda.

Una no quisiera meter caña, pero ¡jaj!, si contara lo que el personal dice del señor Boyer, estoy segura que, de aquí a Yeseñas, sólo tendría un paso. Mejor ser discretita y callarse, que mejor es pasar la cuenta en familia que compartiendo el rancho.

Angel Luis Yusta y Tania Ballester  
Ambos, los dos, tienen la

profesión de actores. Están casados y su residencia es Madrid. Forman una gran pareja y recorren los escenarios españoles hoy con Juanito Navarro, mañana con la compañía del Teatro Nacional, ayer en Juvenalia, como ha sido el caso. Y vuestro enero, ¿cómo es? ¿Qué hacéis con la cuenta?

—¡Subirla! ¿te parece poco?  
—¿Así, sin más?  
—¡Claro! ¿pero no te has fijado que estamos en permanente cuenta todo el año?

Para ser sinceros diremos que este enero del 84 no está resultando muy mal. «Yo, —explica Angel Luis— he regalado por Reyes un utilitario a Tania, lo cual demuestra que, por una vez, no hemos tenido que prescindir de hacer determinados gastos. Ahora, estamos preparando alguna cosilla de trabajo, lo cual nos hace suponer que éste no va a ser un año malo para nosotros.»

Luis Gómez

Este señor, Luis Gómez, tiene dos tiendas de moda en Madrid. Es moda masculina, actual, vanguardista y moderna. En Luis Gómez hicimos el cambio de imagen a Antonio Hernández Mancha, portavoz de AP en el parlamento andaluz, porque él viste a lo más «in» de todo Madrid. Curiosamente, otro hombre de Alianza, Jorge Verstryngge, acudió a L.G. para cambiar de estilo y, tan excelente ha sido el resultado que, el pasado 83, fue votado como uno de los diez elegantes del país.

—Para nosotros —explica— la cuenta de enero se traduce en sacar a la venta los artículos que tenemos atrasados. El beneficio económico que obtenemos es cero, porque vendemos las prendas a precio de costo. Lo único que conseguimos con las rebajas es quitarnos de encima un «stock» que nos permite traer a la tienda las prendas más nuevas

de la temporada en curso. Es, realmente, el público quien se beneficia de las rebajas, pues compra barato moda de plena temporada que también le va a servir para la próxima.

—Pero esto es como una pescadilla que se muerde la cola, porque el público ha hecho unos gastos extras en las pasadas fiestas y lo más normal es que no disponga de líquido...

—Efectivamente, el comprador acusa el gasto de las Navidades y Reyes y su

do en su momento, es la siguiente:

—La cuenta de enero la paso ensayando un nuevo «show», «Oh, Susana», en contra de lo que creía Luisa María Soto, es decir, que estaba acabada. Este «show» será muy distinto a cuantos he realizado anteriormente y, en principio, está contratado hasta enero de 1985. Estaré cinco meses en Madrid, tres repartidos entre Valencia, Murcia y Alicante, y otros cinco, en Barcelona.

estupendo, porque no tengo un sólo lesionado. El mes que no me gustó nada fue el de los difuntos, noviembre, porque tanto en problemas físicos como en resultados nos fue fatal. Enero, vuelvo a insistir, es inmejorable bajo el punto de vista de lesiones.

En cuanto al aspecto económico, éste es un mes que notamos todo el mundo, pues estamos saliendo de los gastos de diciembre. Que el Atlético de Madrid pasa momentos económicos malos, lo sabe todo el mundo, pero pregunto: ¿quién está boyante? Porque España entera pasa ahora mismo por una situación muy difícil en el plano económico. El fútbol no es más que una expresión de lo que ocurre a nivel nacional.

Respecto a mi cuenta de enero particular, no podemos olvidar que si una persona tiene dolores, acude al médico, pero una cosa es que vaya a ver a su doctor y otra muy distinta que le pague. Mucha gente te dice que si pueden retrasar la factura y, lógicamente, tienen que acceder.

Charo López

Su categoría como actriz y como ser humano han convertido a Charo en esa mujer cuya opinión siempre interesa. Concisa y al mismo tiempo clara, manifiesta:

—Yo creo que cuando se tiene una economía doméstica de ingresos fijos, la cuenta de enero supone un sacrificio tremendo, pues el gasto de Navidades y Reyes ha sido superior al de otros meses. Cuando no se tiene este tipo de economía, como es el caso de los actores, la cuenta se produce lo mismo en agosto, septiembre o mayo, depende, lógicamente, de si tenemos trabajo o no. Puede suceder que los actores, también notemos enero, porque hemos hecho, por las fiestas, un desembolso mayor, pero generalmente no es así y ésta sólo se produce cuando faltan contratos.

Familia Escobar

Manolo Escobar, el popular cantante español, pasa actualmente unas pequeñas vacaciones en Alemania junto a Anita, su mujer. Su hermano Baldomero, guitarrista, y la esposa de éste, Maruja Lozano, también cantante, comentan:

—Artísticamente hemos trabajado seis días en este mes y no creo que vayamos a actuar en las fechas que quedan, ya que Manolo vendrá a finales. Como familia normal, no hemos tenido que prescindir de gastos, porque llevamos una vida austera. Nosotros ganamos en verano y si no vives alocadamente, no se presentan problemas en invierno.



Luis Gómez



Susana Estrada



Familia Escobar

economía es más precaria, pero al mismo tiempo se beneficia al poder adquirir productos más baratos, cuestión que no nos pasa a nosotros.

En cuanto a mí, particularmente, la cuenta de enero se me hace muy dura debido a las liquidaciones de que antes hablábamos. Con ellas no ganamos ni un duro, sólo recuperamos el dinero invertido.

Lo cierto es que llevamos unos años, concretamente desde que empezó la crisis, que las rebajas son auténticas rebajas. Quiero decir: como el personal no tiene durante el año dinero para cambiar de modelito todos los días, espera a que baje el precio de las prendas, y las tiendas, por no quedarse con grandes «stocks», sacan a la venta los artículos de plena temporada. En algo nos tendríamos que beneficiar el público...

Susana Estrada

Mi querida amiga Susana está un poco cabreada porque en cierta ocasión y en este mismo «Pueblo», publiqué en aquellos merecimientos y desmerecimientos, que profesionalmente había bajado. Su respuesta, en el mismo tono cordial que servidora había utiliza-

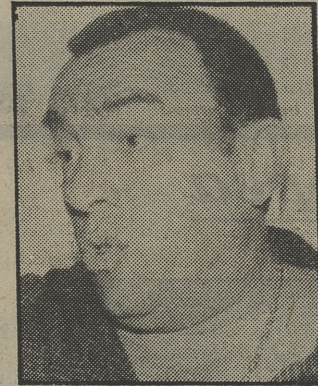

Enrique Ibáñez

No puedo quejarme de cómo estoy pasando la cuenta de enero. Esta afecta, por desgracia, al currante que tiene un solo sueldo. Espero, Susana, que el enfado se te haya pasado. Me consta que tienes buen sentido del humor y gran aguante, si no, ¿cómo ibas a sufrir la dichosa cuenta de enero?

Enrique Ibáñez

El doctor Ibáñez es jefe de los servicios médicos del Atlético de Madrid. Al mismo tiempo tiene su clínica particular, a la que acude lo más granado del deporte, los toros y el espectáculo. Enrique Ibáñez explica:

—Si nosotros contemplamos el aspecto deportivo, tenemos que decir que enero está siendo un mes

Para estar bien informado usted necesita tiempo

Esta semana:

- Plan de Felipe González y Mitterrand ASI ACABAREMOS CON ETA
- LOS DOCUMENTOS QUE RUIZ-MATEOS ENTREGO A JUSTO FERNANDEZ
- Operación de Osorio ante el Congreso del Partido VERSTRYNGE PUEDE PERDER EL PODER DE AP
- LAS MEDIDAS "TOP-SECRET" CONTRA EL ESPIONAJE MILITAR
- Pierre Guidoni, embajador de Francia: "PUEDE REPETIRSE OTRA REDADA CONTRA ETARRAS EN MI PAIS"
- Leche, carne y aceite, los productos más adulterados 1.500 EMPRESAS, MULTADAS POR FRAUDE

Jefes de Estado de todo el mundo los han recibido MENSAJES EXTRATERRESTRES DESDE GINEBRA

Nuevas experiencias que ya se aplican en España LA BASURA CREA CIUDADES VERDES

Pepe Navarro, presentador de telediario:

"HAY GENTE GUAPA QUE NO FUNCIONA EN TVE"



Ya está a la venta.

El semanario que SI informa... ¡a tiempo!

PUEBLO

Cada día, un suplemento



Mañana, sábado...

DISCO PUEBLO

Coordinado por José ASENSI