LA ELEGANCIA
Y COMODIDAD
EN EL CALZADO
TIENE UN NOMBRE...
Kurhapies
ELDA
ALTA COSTURA PARA SUS PIES

PUEBLO

Director: Luis Angel de la Viuda

GELTRA
DISTRIBUIDOR
en MADRID
de ZAPATOS
Kurhapies

Año XXXVI ● Número 11.050 ● Madrid ● Viernes 14 de marzo de 1975 ● 48 páginas ● Precio: ocho pesetas

Edita: Ediciones y Publicaciones Populares ● Redacción, oficinas y talleres: Huertas, 73 ● Apartado 517 ● Teléfono 227 39 91 ● Madrid ● Depósito legal: M. 16-1958

LOS CONVENIOS CON ESTADOS UNIDOS

ESPAÑA EN EL MUNDO

COMO LOS DE LA O.T.A.N.

(objetivo español en las actuales negociaciones)

■ Comunicado conjunto sobre la cuarta tanda de las conversaciones, que se reanudarán el 2 de abril

(Crónica de José María CARRASCAL, en página 6)

Mercado Común

EL GOBIERNO DECIDIRA

■ *Si hay o no base para unas negociaciones con la Comunidad Económica Europea*

■ *En caso de aceptar las nuevas sugerencias comunitarias, el próximo mandato de negociación podría alcanzar el éxito*

■ *Alberto Ullastres se encuentra en Madrid, para dar cuenta de las propuestas que ha recibido*

(Información, en página 6)

PORTUGAL

TRES DIAS DESPUES

LOS BANCOS SERAN NACIONALIZADOS

LISBOA, 14.—Los bancos portugueses serán nacionalizados, según una decisión tomada en la noche del jueves por el Consejo Superior de la Revolución Portuguesa. Esta es la primera decisión del Consejo que sustituye a la Junta de Salvación Nacional y al Consejo de Estado, disueltos oficialmente anoche mismo.

No se tomó una decisión sobre la suerte de las sucursales de los bancos extranjeros y de las cajas de crédito rural, en espera de un estudio posterior. (Efe.)

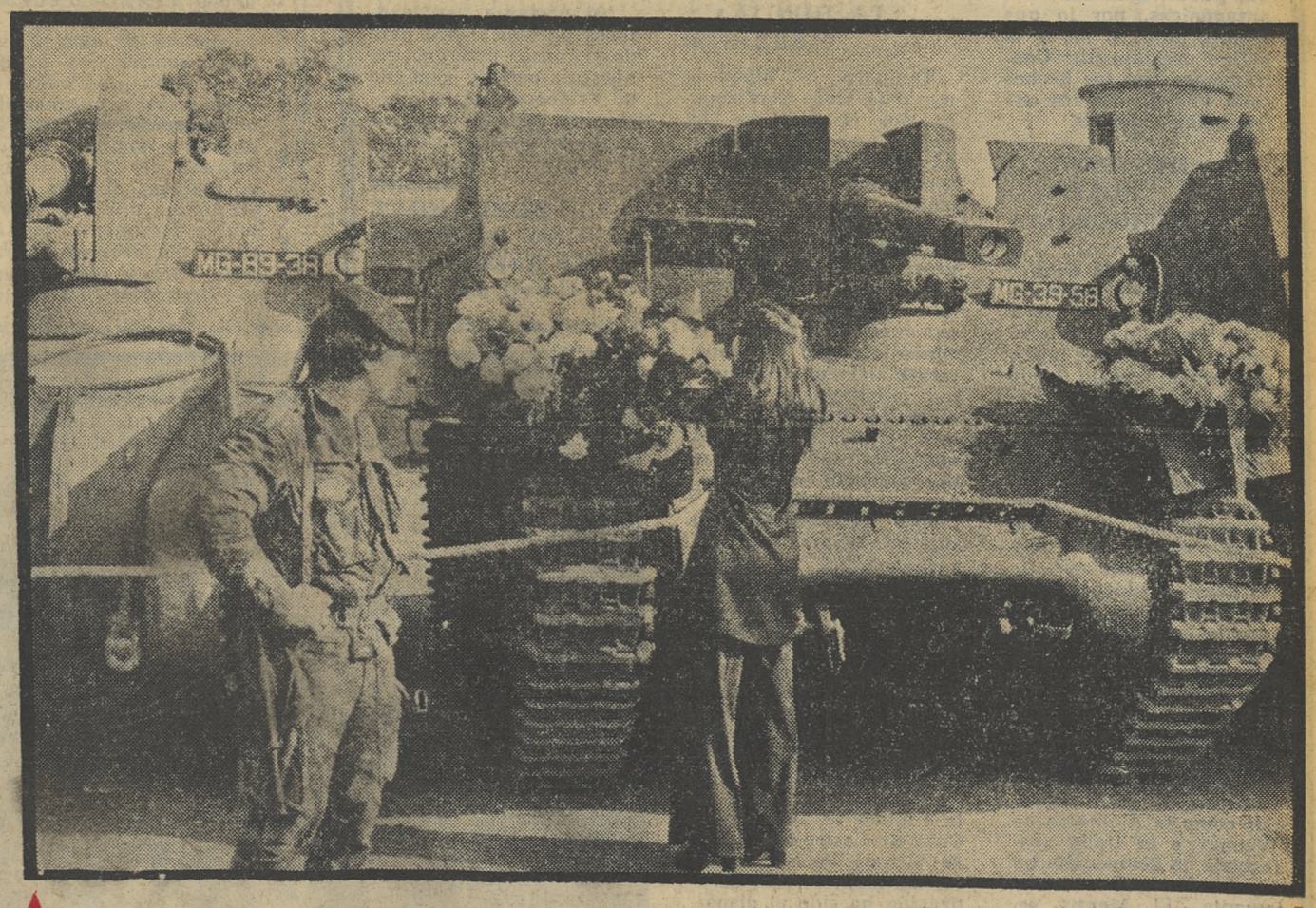

La escena resume el melancólico epílogo del intento de golpe de fuerza que sobresaltó al país hermano hace tres días. Una muchacha deposita una corona de flores sobre un vehículo blindado como homenaje a la única víctima de la aventura: el soldado muerto en el bombardeo del cuartel de artillería situado en las afueras de Lisboa. (Amplio reportaje gráfico de OTERO, nuestro enviado especial, en la página 24.)

Ultima hora

SPINOLA SALE DE ESPAÑA

◆ **Poco después del mediodía de hoy partió de Barajas en un vuelo de Iberia**

◆ **Se cree que su destino es Río de Janeiro**

Poco después del mediodía de hoy ha salido del aeropuerto de Madrid-Barajas, en el vuelo 995 de la compañía Iberia, y con rumbo a Río de Janeiro, el general portugués Antonio de Spínola.

En el aeropuerto habían sido tomadas todas las medidas de seguridad.

El general, su esposa y los acompañantes portugueses civiles y militares, que le acompañaban en Talavera la Real, salieron de este último aeropuerto a las 11,06 de esta mañana, en un bimotor de las Fuerzas Aéreas Españolas, hacia Madrid. El bimotor salió sin escolta. Previamente había aterrizado en la base un cuatrimotor, lo que dio motivo a los observadores a especular con la posibilidad de que se tratara de una maniobra de entretenimiento para evitar que se supiera exactamente la hora de salida del general Spínola.

Se desconoce todavía el destino exacto del general y de sus acompañantes, toda vez que el avión de Iberia en el que han partido hará escalas en Río de Janeiro y Sao Paulo, para continuar finalmente hasta Buenos Aires.

El DC-10 de Iberia se encontraba aparcado antes de la salida en las inmediaciones de la llamada «zona militar» del aeropuerto, para garantizar las medidas de seguridad y control que se habían adoptado.

El número de portugueses que viajan con el general Spínola es de 16. Interrogado a últimas horas de esta mañana el embajador de Brasil en España, don Sergio Armando Frazao, sobre el posible destino del general Spínola, ha contestado por teléfono a los periodistas que no conocía la noticia y que tampoco había tenido ningún contacto en orden a dicho viaje.

MCD 2022-L5

ANTOLOGIA PERIODISTICA DE LO QUE NO DEBE MORIR (PARA BIEN O PARA MAL)

fénix

ARTICULOS, NOTICIAS, FOTOGRAFIAS, CHISTES QUE RENACEN DE SUS CENIZAS

JUEGO LIMPIO: Contraste de pareceres

DESARROLLO POLITICO Y ECONOMICO

UNO de los tópicos más extendidos en la glosa política española de los años setenta afirma que, cuando una sociedad ha alcanzado un cierto desarrollo económico, debe desarrollar también sus instituciones políticas. Es la formulación materialista del argumento de la «madurez». Pero tras un enunciado de apariencia tan simple, y que algunos acaso consideren evidente, hay un piélago de ambigüedades y de problematismos. Intentaré fijar sus límites con un mínimo de rigor.

¿Qué es el desarrollo político? He aquí un concepto que dista mucho de estar claro. La bibliografía científica sobre el tema no es ni exigua ni unánime. Hay, entre otras posiciones, dos extremas y antitéticas. Para los ultras rusonianos, el desarrollo político es la tendencia hacia la democratización. En el límite de este proceso está el presunto «gobierno por el pueblo», institucionalizado mediante el sufragio universal, el pluripartidismo, el parlamentarismo, el voto de confianza al Gobierno, la libertad sindical, la Prensa privada y la república. En el otro extremo se encuentran los ultras del marxismo. Para ellos, el desarrollo político es el avance hacia la dictadura del proletariado. Tal proceso se instrumenta mediante un partido único minoritario, la nacionalización de todos los bienes de producción, la Prensa estatal, el dogmatismo ideológico, el monosindicalismo y el cesarismo, o liderazgo autoritario. Esta primera aproximación analítica demuestra que la expresión «desarrollo político» es tan equívoca que puede significar ideas antagónicas, por lo que resulta inútil si no se la define previamente. Contrastemos con los hechos cada una de las dos enfrentadas hipótesis.

DESARROLLO POLITICO Y DEMOCRACIA

Si el desarrollo político es sinónimo de democratización, hay que considerar dos supuestos principales. En primer lugar, ¿es verdad que allí donde se alcanza un cierto grado de desarrollo económico funciona la democracia? La experiencia no demuestra que exista tal paralelismo. En la Suiza decimonónica, con una renta por habitante muy inferior a la mayoría de los países occidentales de hoy, funcionaba bastante bien la democracia. Análogo es el posterior ejemplo del Uruguay. Con arreglo a los criterios actuales, ambos eran países subdesarrollados y, sin embargo, democráticos. En cambio, en países económicamente tan avanzados como la Alemania de Weimar o la Italia posfascista, la democracia ha funcionado muy deficientemente. El Mentís se confirma si se amplía el campo cronológico. El sistema fue viable en la Atenas de Pericles; pero no en el Portugal presalazarista, que tenía un desarrollo económico mucho mayor. Los datos de la sociología política desmienten el prejuicio ideológico de que donde hay un alto nivel de vida se impone una Constitución demoliberal.

¿Se cumplirá, entonces, el supuesto inverso, es decir, que la democratización política desencadena el desarrollo económico? Tampoco. Hay muchos ejemplos de democracias estabilizadas y, lo que es más grave, de regresivas. Los momentos de máxima democratización de España, que coinciden con las Repúblicas de 1873 y de 1931, provocan dos crisis socioeconómicas de excepcional gravedad. Parecida es la experiencia hispanoamericana de los últimos decenios. En cambio, modernos regímenes no demoliberales, como el imperio Meiji del Japón, el nacionalsocialismo alemán, el fascismo italiano, el nasserismo egipcio, el autoritarismo brasileño y el nacionalsindicalismo español, son capaces de producir un espectacular desarrollo económico. Los hechos refutan la pretensión de que las instituciones democráticas son la clave de la prosperidad.

LA HIPOTESIS MARXISTA

Tampoco la hipótesis marxista viene confirmada por los hechos. ¿Es exacto que allí donde se ha alcanzado el desarrollo económico procede implantar la dictadura del proletariado? Casi todo el Occidente desmiente tal previsión. Desde los Estados Unidos a la República Federal Alemana, naciones con altísimo crecimiento, están absolutamente alejadas del esquema institucional comunista. La historia atestigua que las fórmulas marxistas más bien se han aplicado en sociedades subdesarrolladas.

Pero consideremos el supuesto inverso. ¿Se desencadena el desarrollo económico allí donde se implanta la dictadura del proletariado? Simplemente, no. Los soviéticos han vivido decenios en la miseria. Países altamente desarrollados, como Checoslovaquia, se han empobrecido al constituirse en repúblicas populares. Análogos son los casos de la España de Negrín, la Cuba de Castro o el Chile de Allende. En estos y en otros ensayos, la marxistización ha sido el disparador de la regresión económica. En cambio, son legión los países que logran el desarrollo económico con instituciones políticas no marxistas, desde Austria a Canadá.

La sociología positiva, depurada de prejuicios ideológicos, lleva a la conclusión de que no hay interdependencia necesaria y universal entre el desarrollo económico, de un lado, y la democratización o la comunistización, del otro. Si por desarrollo político se entiende ya la marcha hacia Rousseau, ya hacia Marx, es absolutamente falso el archirrepetido tópico de que el desarrollo económico implica el político.

¿Es, pues, negativa la conclusión del análisis? ¿No hay correlación alguna entre lo económico y lo institucional? Si por desarrollo político se entiende no una arbitraria impregnación ideológica, sino una tecnificación del Estado que aumente su capacidad operativa y su pragmática eficacia, la sociología demuestra que esta racionalización institucional, independientemente de que sea de signo rusoniano o marxista, es, en la coyuntura actual, condición ineludible del desarrollo económico. Para sociedades como la nuestra, la correlación realmente existente es opuesta a la que supone el tópico. No es el crecimiento económico quien moderniza automáticamente al Estado, sino que es la racionalización del Estado la que posibilita el aumento de la renta nacional. De ahí que sea buena aquella Constitución que arroja un saldo razonablemente positivo, y que sean malas las de balance deficitario.

No obstante, los ideólogos de uno y otro bando seguirán martilleando nuestros oídos y negando la evidencia de los hechos. Es, desgraciadamente, su habitual función.

Gonzalo FERNANDEZ DE LA MORA
«El Noticiero Universal»

VALENCIA, FORD Y LOS SINDICATOS EUROPEOS

AL margen de todo lo que se pueda decir sobre la instalación de la factoría Ford en Almusafes, sobre su conveniencia política y económica, y sobre mil aspectos más, que siempre son tocados por cierto número de personas que tienen intereses por medio, hay que considerar la faceta a todas luces más beneficiosa: la social. Dígase lo que se diga, no hay duda que la puesta en marcha de la nueva factoría va a suponer la creación de centenares de puestos de trabajo bien remunerados, que entre productores, consumidores y servicios auxiliares beneficiarán a la región levantina. También hay que tener en cuenta que los beneficiados de la instalación Ford, independientemente de empresa y región, pueden ser muchos españoles que por las circunstancias actuales, en el país y en Europa, pudieran verse obligados a dejar sus puestos de trabajo y sufrir, junto con su familia, una grave situación económica.

Pero estas cosas no hacen falta explicarse, ni tampoco debe hacerse uso de ellas para hacer demagogia. Hemos realizado este preámbulo para exponer unos hechos claros, auténticos, publicados en la Prensa del Reino Unido, que demuestran una vez más que muchos sectores de Europa luchan contra cualquier cosa que suponga progreso en España, ya sea en beneficio del Régimen como de los españoles de cualquier procedencia social e ideológica.

La noticia en concreto es que la instalación de la gran factoría Ford-España no es del agrado de los sindicatos europeos. Sindicatos que presumen de justos, de democráticos, de socialistas y sobre todo de libres.

Recientemente se ha celebrado en Inglaterra una reunión en la que participaron líderes sindicales de las empresas Ford de diferentes países. En el orden del día, un tema principal: cómo bloquear el programa de la Ford para la construcción de la factoría de Almusafes. El «Daily Express», de donde procede la noticia, nos explica, enternecedoramente, que los delegados «odian la idea de que Ford construya una fábrica de coches rentable en España, con mano de obra barata y sin el visto bueno de los sindicatos». También nos dice el periódico inglés que entre los delegados se encontraba presente un representante de los trabajadores españoles cuyo nombre se mantiene secreto por temor a represalias del Régimen franquista.

Esa es la noticia. A nosotros no nos asombra. Pero creemos que es aleccionadora. Los muy libres, muy socialistas, etcétera, sindicatos europeos quieren impedir la instalación de la Ford en España. La razón, claro está, no se encuentra en altos motivos de solidaridad obrera, sino en algo mucho más prosaico: el temor a que la competencia de la factoría española disminuya algo sus altos salarios.

Pues bien: opinen lo que opinen los muy libres, los muy democráticos, los muy socialistas y los muy ricos sindicatos europeos, los trabajadores españoles tienen derecho a su parte en el pastel. Tienen derecho a dejar de ser «mano de obra barata» aquí, en España, sin necesidad de pasar a ser mano de obra igual de barata y además vejada allí, en Europa.

Y tienen esos derechos, aunque con ello sea un poco menos buena la situación de los obreros de los países superindustrializados y menos abundantes los ingresos de sus sindicatos.

Pedro SALAS
«Jornada»

LAS CRISIS Y LA CRISIS

SE ha dicho estos días que la larga crisis motivada por la dimisión del ministro de Trabajo y vicepresidente tercero del Gobierno es la más extraña en la historia del Régimen. Este juicio es exacto, pero resbala por la superficie de una coyuntura política en la que confluyen demandas de vario origen y antigua raíz.

Por debajo, pues, del accidente o episodio de una retirada del Gabinete está la realidad de una crisis profunda, que no se resuelve totalmente con los cinco nombramientos hechos. Porque ahora, como en otras ocasiones, pasan aquí cosas semejantes a las que suceden en otros países, pero también algunas más. Entre aquéllas se cuenta la difícil situación económica, cuyos efectos aún no se han manifestado en plena pujanza, pero lo harán desgraciadamente más adelante.

Hay, sin embargo, otras muchas crisis de fondo. En la formación de los Gobiernos del General Franco hay que distinguir aquellos —la mayoría— en los que se produjo un relevo de personas; de los que significaban una búsqueda de rumbo, como el de 1957, por ejemplo. Lo importante es que desde la crisis de octubre de 1969 todos tienen este carácter. Es decir, que se va poco a poco agotando el margen de maniobra ante el apremio de la realidad.

Muchos comentaristas han coincidido en señalar la contradicción existente entre la condición de «dictadura constituyente», aceptada por el sistema, y el explícito repudio del presidente de la reforma constitucional, a la que considera innecesaria, inconveniente e inoportuna. Si algo no se puede negar es la precisión de ampliar la base del Régimen, erosionada por el desgaste del ejercicio del Poder y la ingente transformación socioeconómica de España. No es político, siendo nuestra Constitución abierta, rechazar la posibilidad de modificarla, incluso ante el abandono de fuerzas y grupos imprescindibles para la supervivencia del Sistema.

Otro tema malparado en la intervención del señor Arias es la necesidad de una política descentralizadora, en lo cual concurren destacadas minorías a lo largo y a lo ancho del país, y también amplias corrientes de opinión reflejadas en las encuestas publicadas. Presentar la cuestión como un dilema centralismo-separatismo es demasiado simple. Otros países europeos están actualmente afrontando el mismo asunto con mayor circunspección, y sobre ello baste recordar una reciente investigación de la Comisión sobre la Constitución del Reino Unido acerca de las actitudes ante el Gobierno.

Por otro lado, no deben omitirse en este repaso del reciente coloquio presidencial sus menciones de la subversión y de la mayoría silenciosa. Ambas aparecen conexas al delatar su íntima convicción de que una minoría radicalizada intenta sacar de sus casillas a la inmensa masa de los ciudadanos que anhelan orden, paz y tranquilidad. El simple maniqueísmo de los muchos buenos manejados o cohibidos por los pocos malos no funciona como esquema interpretativo de la situación universitaria y no lo hará tampoco a otra escala. Sucede sencillamente que las crisis de una sociedad tan compleja como lo es ahora España ha mudado los conceptos: el nuestro debe ser un orden que respete el pleno ejercicio de los derechos humanos, la paz social no puede concebirse sin justicia y la tranquilidad cada vez equivaldrá menos a la inhibición ante la gestión pública.

Salustiano DEL CAMPO
«El Europeo»

«Por Favor» **Julio CEBRIAN**

TERCERA PÁGINA

LA LEYENDA NEGRA DE OCCIDENTE

ESA ráfaga nerviosa e hiriente de acusaciones contra los Estados Unidos y su embajador en Lisboa fue, en realidad, provocada por el propio Wáshington, con su airear los trapos sucios de la C. I. A. Esta es la grandeza y la pesadumbre de la auténtica libertad de información. Ahora, aunque se desmontase la C. I. A., seguiríamos oyendo acusaciones contra ella durante meses y aun años.

■ Y es que todo el mundo —individuos, gobiernos, países— necesita una coartada. Aquí nadie está dispuesto a reconocer que se ha equivocado, olvidado o ignorado cualquier punto importante. Nadie, personal o colectivamente, quiere tomar responsabilidades, y tal vez ahí resida el punto flaco de nuestra época ¿Cuánto tiempo hace que no vemos adelantarse a alguien y decir «me he equivocado» o incluso «nos estamos equivocando»? Eso no se lleva. La culpa de nuestros males tienen que radicar necesariamente en otros, y la C. I. A es hoy la cabeza de turco mundial. Me apresuro a decir que ha hecho méritos de sobra para ello.

■ Pero el problema sigue, y el mal hábito puede costarnos muy caro a la larga. Nada más lejos de mi intención que defender a los países desarrollados, cuyas faltas están a la vista de todos. Pero quiero, sí, romper una lanza contra la opinión generalizada de que son la causa de todos los males que afligen al mundo Hay una leyenda negra hoy contra los Estados Unidos, el Mercado Común y Occidente en general que sólo corresponde a medias con la realidad Esos países han, hemos pecado mucho a lo largo de la Historia; pero sólo una completa ceguera ideológica puede impedir ver los avances que han aportado a la Humanidad en los campos técnico, científico, legal y de respeto y libertad del individuo Si hoy se puede hablar en Africa, Asia y Latinoamérica en periódicos, radios y libros contra Occidente es gracias a que Occidente lo ha hecho posible Bajo los emperadores de la China, los reyes incas o los jefes africanos no se podía hacer eso no había el hábito ni el medio

■ La moda hoy es cargar todas las culpas de los males del Tercer Mundo sobre las espaldas del Occidente industrializado, como si aquél no hubiera tenido nunca responsabilidad sobre su destino. La moda es condenar los «trusts» y los monopolios, pero cuando un grupo de países en desarrollo, como los de la O P E. P. montan el más agresivo «cartel» no sólo contra el Oeste, sino contra sus hermanos de pobreza, hundiéndoles definitivamente en ella, todo el mundo calla.

■ La contaminación es obra de los países industriales; pero el Tercer Mundo puede y debe industrializarse aceleradamente, sin importar este problema.

■ La crisis alimenticia se debe a que Occidente come demasiado; pero los países subdesarrollados no tienen por que controlar sus nacimientos, y si se les insinúa claman que se trata de restringir su potencial demográfico

■ Occidente gasta demasiado en armas, lo que es verdad; pero el Tercer Mundo puede gastar hasta el último de sus pocos céntimos en arsenales desproporcionados, que nadie va a echárselo en cara.

■ Mejor dicho: nadie, no; porque noto de un tiempo a esta parte una actitud más crítica hacia esta visión unilateral de los problemas mundiales, según la cual unos tienen toda la culpa, y otros, todos los derechos. Por experiencia deberíamos saber que no es así; que la vida y la historia son demasiado complejas para poder explicarse según esta teoría de buenos y malos, que sólo se da en las películas.

■ Noto, digo, una primera rebelión contra esa actitud a la vez infantil, idealista y errónea, que prevaleció durante los años sesenta. Los primeros que han alzado la voz en tal sentido son dos personalidades muy distintas, opuestas incluso: el ex líder de los «Panteras Negras» E. Cleaver y el exquisito intelectual D Moynihan, profesor de Harvard y amigo de los Kennedy. El primero, desde su exilio parisiense, ha mostrado su desilusión respecto al Tercer Mundo y el «estatismo» marxista. El segundo, recién regresado de su puesto como embajador en la India, ha aconsejado a su país que, simplemente, se deje de complejos de culpa ante el mundo en desarrollo y le diga que cada cual es dueño de su destino, por lo cual, para salir de la pobreza, lo primero que debe hacerse es asumir la responsabilidad sobre los propios males, en vez de buscar padres ilegítimos de los mismos.

José María CARRASCAL
(Nueva York)

NOTICIA de un NOMBRE

EL EX GENERAL SPINOLA

LA leyenda colonial lo convirtió en el más brillante de los militares portugueses. Una carrera fulgurante, iniciada en la Angola de 1961, y que culminaría con el nombramiento de jefe adjunto del Estado Mayor de las Fuerzas Armadas, la distinción de la Torre con Espadas y el familiar apodo de «el Montgomery portugués». A sus estrictos caracteres militares se vendría a unir su pensamiento político moderado —muy moderado— y una vaga aureola intelectual De líder militar iba a pasar a líder popular Era la «abrilada» de hace un año: «o futuro» de Portugal estaba en marcha. Pero el futuro real de Portugal iba a saltar por encima de las particulares previsiones políticas del militar. Ahora ya no se sabe muy bien si «Portugal e o futuro» fue escrito por aquel disidente general o si es el pueblo portugués el que inicia su redacción con ese primer capítulo que ha consistido en el asalto a la casa de Spínola y la quema —gesto impecable— de docenas de ejemplares del libro, su degradación («nunca más le llamaremos general al señor ex general Antonio de Spínola», ha dicho el ministro Correia) y su definitiva descalificación dentro de un proceso revolucionario irreversible y particularmente emocionante. El ex general Spínola se ha ido. Para él, como en el texto de Shakespeare, «el resto es silencio». Y así está bien.

José Luis JOVER

FRAUDES Y ADULTERACIONES

DE un tiempo a esta parte, rara es la semana en la que no se hace pública una lista de empresas multadas por diversos tipos de fraudes, adulteraciones y demás infracciones en materia de disciplina de mercado. Y lo curioso es que las multas no sólo recaen sobre pequeñas y casi desconocidas sociedades, productos o marcas, sino también sobre empresas introducidas ampliamente en el mercado, fabricaciones de amplio consumo general y hasta denominaciones de productos y servicios que cuentan con una aparente aureola de seriedad industrial y comercial.

LA frecuencia con que la Dirección General de Información e Inspección Comercial hace públicas en el «Boletín Oficial» las resoluciones, la importancia económica de las sanciones impuestas y la difusión que los medios informativos están dando a esta lucha contra la adulteración y el fraude autorizan a pensar que el problema ha dejado de ser una lamentable anécdota, que afecta sólo a unos pocos, para convertirse en una auténtica categoría, en la que están ya implicados lamentablemente, un gran número de productores y consumidores. De lo insólito a lo reiterado y de lo excepcional a lo permanente hay una frontera que sin duda está siendo rebasada con una continuidad y una generalización realmente alarmantes.

QUIZA sea inútil buscar las causas de este deterioro de la honestidad productiva y comercial en simples razones económicas o de política empresarial relacionadas con el aumento de los costes el control de los precios de venta y el descenso en la rentabilidad real de las empresas que en situaciones conflictivas se ven tentadas a buscar una salida por el camino arriesgado de la vulneración de leyes, reglamentos o códigos establecidos Tal vez los motivos, que no las razones, estén más lejos. Posiblemente se encuentren en el entorno moral y ético de una sociedad sacudida por una rotunda transformación de su escala de valores, donde el éxito económico el triunfo social y las ansias de propiedad constituyen, ya para casi todo el mundo, la única medida de la capacidad, la inteligencia y el valor entendido de la afirmación del yo y la garantía de futuro.

SI esto es así, no estamos ante una situación económica en la que la inspección, los expedientes, las multas, el cierre de fábricas o la publicidad de las sanciones puedan restaurar, a corto plazo el «fair play» comercial el equilibrio en la rentabilidad oferta-demanda y la justa correspondencia entre calidad y precio. Estas medidas son necesarias, pero no serán seguramente, suficientes

ESTAMOS ante un problema político humanístico, sociológico psicológico y hasta de filosofía existencial, que va a exigir un replanteamiento urgente y a fondo de la información y la formación —desde la escuela al consumidor y desde los medios de comunicación a los tribunales— de toda una sociedad que está perdiendo a pasos agigantados, toda una serie de valores humanos en los que el dinero, como medida de todas las cosas, parece llamado a desterrar las más íntimas convicciones y las pautas de conducta más arraigadas.

Luis Ignacio PARADA

RAMON

el puente

PORTUGAL, DESDE ESPAÑA

El nacional-colonialista portugués, Jardim, habló ayer con un notable político español, hoy apartado de la función pública. Está claro que Jardim no ha intervenido —ni desde lejos— en la gestación de la «sanjurjada» lusa. Pero la hipótesis de Jardim tienen un cierto interés. Según ésta los gubernamentales supieron con bastante antelación que algo se fraguaba. Para adelantar los acontecimientos, lanzaron una provocación, y los conjurados cayeron en la trampa. También —y siguiendo la citada hipótesis—, que los rebeldes dieron el golpe al verse descubiertos.

Luego está lo de Spínola. Parece que, hasta ahora, ningún país de los consultados desea recibirle. Eventualmente, podría decirse que, ni Chile, ni Estados Unidos, ni tampoco Brasil han aceptado la presencia del militar portugués. En esta búsqueda —y ello es obvio— las autoridades españolas no tienen nada que ver. Las gestiones para su ubicación futura son labor y problema de Spínola y de sus cercanos. También, hay otra cosa segura: España no devolverá a Spínola a Lisboa. Incluso, creo yo, aunque hubiese petición formal y su correspondiente presión diplomática, aunque este extremo, asimismo, es muy improbable. Pudiera darse el caso de que si, finalmente, no se resolviese la salida de Spínola y de sus acompañantes, se les concedería permiso de residencia en España, pero con la obligación de instalarse en un lugar muy lejano a la frontera hispano-portuguesa. Ayer, por la tarde, se citaba a las Canarias como presunto y definitivo lugar de ubicación del general Spínola. Y por la noche, se habló de que la primera, etapa inmediata, era Madrid. En la capital, de madrugada.

CONSEJO NACIONAL: INCOMPATIBILIDADES

Al parecer, el Consejo Nacional —sus miembros— podrían verse afectados por la futura ley de Incompatibilidades Parlamentarias. Este es un rumor que se sitúa cerca de la ponencia que estudia el proyecto. No serían afectados, sin embargo, los «cuarenta» y los «veinticinco» de designación directa para las dos Cámaras. Esto, de confirmarse, es muy importante.

CONTRA CANTARERO

Certifico que esto no me lo ha contado Cantarero. El miércoles, durante la sesión de la Permanente del Consejo, uno de los miembros de la misma, ejerció, según mis noticias, una presión contraria fortísima. Vamos, que casi, casi, Reforma Social Española se queda en idea. Quien me comunica tal cosa no ha tenido la gentileza de informarme sobre la identidad de la persona que laboró en contra de los «papeles de Cantarero». En fin, que si mis informaciones son correctas, allí se pasó un momento muy difícil. Supongo que se habría organizado el «taco», en los llamados medios políticos, si la primera asociación que pasaba por su tamiz se quedaba por encima de la tela.

"SOCIOLOGIA" DEL RUMOR

Las barbas sabias de un hombre serio —Amando de Miguel— no estaban en remojo ayer. El Ritz permitió por unas horas los «bluejeans», y Ricardo de la Cierva, adaptador a los cauces legales de la palabra «franquismo», presentó el libro de Amando de Miguel; en él se analiza, con frialdad, la constante sociológica del Régimen. Pero uno quiere llevar la «sociología» —entrecomillo para no fallar— a otro campo. Me refiero a los mecanismos del rumor. Ayer, de manera muy insistente, se dijo que hoy, viernes, la reunión del Consejo de Ministros sería decisoria. Los —«in pectore»— altos cargos se pusieron muy contentos, ya que la espera está siendo demasiado larga.

Hoy, a las ocho de la noche, el ministro de Información, León Herrera, recibirá a los periodistas, que habitualmente acuden a las referencias posteriores al Consejo en el Palacio de Exposiciones y Congresos para hablarles, creo yo, de la coyuntura turística.

SALARIO MINIMO

Parece que el salario mínimo interprofesional va a situarse en las 280 pesetas diarias, en lugar de las 225, de actual vigencia. Se mantienen reuniones para acordar la cifra y es muy probable que su confirmación oficial nos llegaría el próximo día 21, junto con los altos cargos.

Angel GOMEZ ESCORIAL

LABORAL

DECLARADOS PROCEDENTES

■ Los despidos de dos empleados del Banco Popular

La Magistratura de Trabajo núm. 4 de las de Madrid, informa Cifra, ha declarado procedente los despidos de Jesús Vela y Pedro de Diego, empleados del Banco Popular, ambos con cargos sindicales, como resultas de expedientes disciplinarios incoados por el citado banco a raíz de la participación de ambos trabajadores en los conflictos registrados recientemente en la Banca privada. Por este motivo se han registrado diversos paros en el sector bancario.

● SITUACION EN VIZCAYA

BILBAO, 14. — Grupos de obreros pertenecientes a la factoría de Firestone, que desde hace aproximadamente un mes se encuentran en huelga por exigencias extrasalariales, dice Pyresa, se fueron agrupando ayer en torno a la entrada de Magistratura de Trabajo de Bilbao, en el edificio de Sindicatos, ya que estaban citados los 16 operarios despedidos por causa de la huelga actual. En el transcurso del juicio los obreros se manifestaron por diversas calles de Bilbao, siendo disueltos por la fuerza pública.

Pasadas las diez y media de la noche, nos informa Europa Press, acabó el juicio, que quedó visto para sentencia. Asistió como observador el presidente de la Federación Internacional de Trabajadores Químicos, señor Le Bras.

En la prueba testifical propuesta por las partes, declararon ocho testigos por la demandada y 10 por los trabajadores, basándose prácticamente la misma en demostrar el carácter, destacado o no, de la intervención de los encartados en el conflicto.

Por otra parte, nuestra Redacción de Vizcaya nos informa que 185 profesores numerarios, pertenecientes a 13 institutos de enseñanza media, de los 22 que hay en la provincia, pararon ayer en Vizcaya, con lo que se llega a la quinta semana con paros de dos días.

Según noticias que tenemos, han comenzado a ser cursadas sanciones por parte del Ministerio.

Mil cien operarios de la Sociedad Anónima Echevarría, de Basauri, pararon de 9,00 a 13,00 horas durante la mañana, solidarizándose con los despidos de Firestone Hispania, empresa esta última que aún continúa con su conflicto laboral.

En Tubos Reunidos, de Galindo, de una plantilla de 696 operarios, pararon 250 durante toda la jornada, solidarizándose con un compañero sancionado.

● ASTILLEROS, DE SEVILLA.

SEVILLA, 14.—La Magistratura núm. 2 de Sevilla ha declarado improcedente la propuesta de despido de Rodolfo Martagón Ruiz, formulada por Astilleros Españoles, S. A., y desestimando la demanda, condena a la entidad citada a que, a elección del trabajador, mantenga a éste en su puesto de trabajo o le indemnice en la cantidad de 82 000 pesetas.

El trabajador propuesto para despido es enlace sindical vocal en la empresa y vocal provincial de la Unión de Trabajadores del Sindicato Provincial del Metal. (Pyresa.)

REPULSA POR EL CIERRE DE VERS

■ La Organización Sindical malagueña, contraria a la decisión de la empresa

MALAGA, 14.—El Comité Ejecutivo de la Organización Sindical de Málaga ha acordado por unanimidad manifestar su repulsa al cierre de cualquier empresa malagueña, pero en especial a la Sociedad Anónima Vers, que tanta tradición industrial significaba para Málaga.

Esta empresa ha sido autorizada a cerrar, al fallarse a favor de la misma el recurso de alzada interpuesto por la empresa contra la resolución del delegado provincial de Trabajo de Málaga, que desautorizó el cierre. El cese de las actividades de Vers afecta a una plantilla de 106 trabajadores, a los cuales se da opción a su traslado a Madrid, a la central de la empresa, o al percibo de una indemnización que fija la propia resolución.

La Organización Sindical ha mostrado al mismo tiempo su absoluta solidaridad con la actitud de la Delegación Provincial de Trabajo que, conocedora de la situación real, desautorizó en todas sus actuaciones el cierre de la factoría. Los trabajadores de Vers acudieron a la Delegación Provincial de la Organización Sindical para entrevistarse con el delegado y directivos sindicales al objeto de estudiar la situación.

Continúan nuevas reuniones con el delegado de la Organización Sindical, quien ha prometido realizar gestiones con las empresas de la capital dedicadas a la actividad del metal para tratar de obtener empleo para la totalidad de la plantilla. Algunos de estos trabajadores, que llevaban treinta años en la empresa, han manifestado, con un alto sentido de la dignidad, que no desean acogerse al Seguro de Desempleo y que lo que desean es continuar trabajando, como han hecho toda su vida.

Otros trabajadores han manifestado que están satisfechos de la acogida que han tenido por parte de los directivos de la Organización Sindical y, a pesar de las dificultades que para su futuro plantea el inesperado cierre de la fábrica, están manteniendo un comportamiento ejemplar, realizando sus planteamientos, puramente laborales, por los cauces sindicales, en los que han manifestado su confianza. (S. I. S.)

CONTINUAN LOS PAROS EN FASA

VALLADOLID, 14. (De nuestra Redacción, por F. CANTALAPIEDRA.)

Nuevos paros parciales, y totales en algunos casos, se produjeron ayer en Fasa-Renault, protagonizados por cerca de cuatro mil trabajadores de las factorías de motores, entregas, montaje 2 y carrocerías. Durante la mañana fueron más numerosos los paros, comenzando desde las seis de la madrugada unos 1.100 productores de carrocerías, que permanecieron en idéntica postura hasta su hora de salida, dos de la tarde. A las diez y diez de la mañana se unieron asimismo al paro los operarios de motores 1, montaje 2 y entregas, que reanudaron el trabajo dos horas después. A las seis y diez de la tarde entraron en paro 1.200 productores de montaje 2.

Por su parte, la empresa ha comunicado a los medios informativos que hasta el momento han sido cursadas 43 cartas de suspensión a otros tantos trabajadores, todos de carrocerías factoría donde se produjo el primer paro anteayer. Tal y como ya hemos comentado, estos paros están producidos por la decisión de la empresa de suspender a uno de sus operarios durante sesenta días de empleo y sueldo.

ANULACION DE SANCIONES EN VIZCAYA

BILBAO, 14. (De nuestra Redacción.)

Parece que la situación laboral de Vizcaya se va encaminando por cauces próximos a la normalidad.

En Dragados y Construcciones de Abanto y Ciérvana han sido readmitidos los 90 operarios, que de una plantilla de 1.200, habían sido despedidos. Se ha restablecido la normalidad en esta empresa.

En Hornos y Gasógenos, de una plantilla de 253 empleados, se han reincorporado los últimos 16 operarios que se encontraban suspendidos de empleo y sueldo. Se ha restablecido la normalidad en la empresa.

Se ha producido un paro en la empresa Minfer, de Deusto, donde se hallan negociando el convenio colectivo.

Por otro lado, informa S. I. S., que la plantilla de la empresa Talleres Ojama, de Munguía, se ha reincorporado a sus puestos de trabajo, dando por finalizado el conflicto comenzado el pasado día 24 de febrero, y originado en señal de protesta por el despido de un empleado. La Organización Sindical ha logrado que se condonen las sanciones impuestas.

● EN CACERES

CACERES, 14. — Al conceder la empresa Entrecanales y Tavora, de Cedillo, un incremento salarial de 15 pesetas por hora trabajada, los trabajadores han restablecido la normalidad laboral, después del paro de la jornada de la mañana de ayer. (S. I. S.)

AGILIZAR LAS PENSIONES

■ Convenio hispano-alemán sobre Seguridad Social

Se han celebrado en Madrid conversaciones entre los representantes de las Oficinas de Enlace para Pensiones de la República Federal de Alemania y de España (Servicio del Mutualismo Laboral), con objeto principalmente de acordar medidas administrativas tendentes a una mayor rapidez y precisión en la resolución de los expedientes de pensiones, instruidos al amparo del vigente convenio hispano-alemán de la Seguridad Social.

Aunque se trata de procedimientos de tipo técnico, conviene resaltar entre ellos la concreción de fórmulas de concesión de anticipos a los trabajadores emigrantes y sus familias a cuenta de la pensión, en tanto éstas se encuentran en fase de trámite, lo que resulta del mayor interés, pues se trata de procedimientos generalmente de larga duración.

En la sede de la Mutualidad Laboral de la Confección tuvo lugar el acto de la firma de los referidos acuerdos entre el delegado general del Servicio del Mutualismo Laboral, don Juan Reig Martín, por parte española, y los señores Rholach, Emmerich y doctor Mahler, por parte alemana.

MAYOR PERIODO DE VACACIONES

◆ Piden las esposas de los marinos de Vizcaya

BILBAO, 14. — Las esposas de marinos vizcaínos están trabajando desde hace algunos meses en la preparación de gestiones para la modificación de la reglamentación actual de los trabajadores del mar, tanto de la Marina Mercante como de pesca. Dichas modificaciones se refieren fundamentalmente a las vacaciones y su retribución.

Estas esposas piensan solicitar dos meses de vacaciones por cada cinco meses de embarque, que serían pagadas con el salario completo para todos los tripulantes. Justifican esta petición argumentando que «solamente de este modo es posible una vida de matrimonio y familia». Asimismo, señalan que las vacaciones pagadas a salario mínimo son insuficientes, ya que este salario es muy reducido.

Actualmente, los marinos españoles tienen derecho a treinta días de vacaciones por cada 11 meses de embarque, mientras que en Inglaterra y en Francia tienen derecho a dos meses y medio de vacaciones por cada seis de embarque; en Suecia, por cada seis meses de embarque tienen tres de vacaciones; en Bélgica, Holanda y Alemania, dos meses de permiso por cada seis de embarque. (Europa Press.)

CONVENIOS

FIRMADO EL DE AVIACO

(para el personal de vuelo)

En el Sindicato Nacional de Transportes y Comunicaciones se ha firmado el primer convenio colectivo sindical, de carácter interprovincial, para la empresa Aviación y Comercio, S. A. (Aviaco), informa el S. I. S. Presidió el acto el titular del Sindicato, don Vicente García Ribes, asistiendo al mismo los primeros directivos de la empresa y el presidente de la Unión Nacional de Trabajadores y Técnicos del Sindicato, señor Piera Tormo, en unión del secretario de ésta, señor Balas Sáenz.

El convenio afecta a 500 trabajadores —pilotos, oficiales técnicos y auxiliares de vuelo—, y en su texto se establecen notables mejoras.

● «N D» Y «DESARROLLO»: ROTAS LAS NEGOCIACIONES

Los representantes de los trabajadores de «N D» y «Desarrollo», publicaciones editadas por Prensa Económica, S. A., han dado a conocer a sus compañeros la ruptura de las negociaciones del convenio colectivo, para los años 1975 y 1976, que venían manteniéndose con la empresa, informa Cifra. La ruptura se ha producido al reafirmarse la empresa en su negativa a aceptar un plus de convenio igual para todas las categorías.

Como consecuencia de esta negativa, los trabajadores retrotraen sus peticiones a las presentadas el día 17 de diciembre pasado. A lo largo de las negociaciones, los representantes sociales aceptaron, en principio, una parte de la oferta de la empresa, sobre la base de que no fuera rechazada la linealidad en el plus del convenio, la revisión cada seis meses del mismo, la no absorción de las mejoras del convenio y las peticiones por suplencias y libre disposición. La representación social presentó por escrito a la empresa sus peticiones el día 17 de diciembre pasado, mientras que la empresa contestó por escrito el día 24 de febrero.

Los representantes sociales, a lo largo de las negociaciones han mantenido reuniones autorizadas con los demás trabajadores, en las cuales se expresó colectivamente la decisión de mantener las peticiones antedichas, por considerar que la oferta empresarial no mejoraba las condiciones del convenio último y en vigor.

VISITO A FERNANDEZ SORDO

(una comisión de actores madrileños)

El ministro de Relaciones Sindicales, Alejandro Fernández Sordo, recibió ayer en su despacho oficial, informa Cifra, a una comisión de actores integrada por doce miembros, los cuales mostraron al ministro su deseo de celebrar una asamblea en la que los profesionales pudieran recibir información acerca de las deliberaciones del convenio colectivo, recientemente iniciado.

La celebración de tal asamblea no ha sido considerada adecuada por el señor Fernández Sordo, quien les explicó a los actores la improcedencia de que mientras se discute el convenio tenga lugar una asamblea.

Sin embargo, el ministro consideró factible y totalmente realizable la sugerencia expresada por los actores, en el sentido de que sea confeccionado un boletín informativo que periódicamente les facilite el estado de las negociaciones y las gestiones realizadas por los vocales legales que negocian el convenio.

LA SITUACION EN AUTHI

SANTANDER, 14.—A petición del jurado de empresa de Authi, en Los Corrales de Buelna, se ha desplazado a Santander un asesor letrado del Departamento de Asistencia Jurídica al Trabajador, de la Dirección Central de Asuntos Sociales de la Organización Sindical con el fin de, con los asesores letrados de la Delegación Provincial, conocer y asesorar a los trabajadores de la citada empresa en relación con la situación laboral que tienen planteada como consecuencia de los expedientes que la misma tiene en marcha.

Después de cambiar impresiones con el delegado provincial y otros dirigentes de la Organización Sindical, el citado asesor se trasladó a Los Corrales, donde inició unos cambios de impresiones con los miembros del jurado de Authi, al objeto de perfilar las actuaciones que proceda realizar en relación con la situación planteada en dicha empresa.

Por parte del jurado de empresa se ha tomado el acuerdo de solicitar del gobernador civil de la provincia que recabe del presidente del Gobierno y de los ministros de Industria, Trabajo y Relaciones Sindicales, para que el citado jurado sea recibido por los mismos y exponer les la situación que los dos millares largos de trabajadores de Authi en esta provincia tienen planteada.

N. DE LA R.—El caso Authi, que a raíz del incendio de la factoría de Pamplona, el pasado verano, comenzó a discurrir por una senda de confusión, está a punto de llegar a su desenlace. Un desenlace que, digámoslo cuanto antes, deja flotando la grave incertidumbre que representa el porvenir de los trabajadores de esta empresa. Parece necesario recordar un dato capital en torno al «affaire», y es que el siniestro que destruyó las instalaciones vino a coincidir con el inicio de la crisis en el sector del automóvil. Desde entonces, se han sucedido los rumores de la compra de Authi, primero, por la General Motors, y últimamente, por Seat y Renault. Hasta ahora, sin embargo, no se vislumbran soluciones, que, en cualquier caso, tropiezan con el grave escollo de una covuntura económica francamente difícil y de notoria incidencia en la industria automovilística. Mientras tanto, la liquidación de Automóviles Hispano-Ingleses, con mayoría de capital británico, sigue el proceso de requisitos legales y se encuentra en la recta final de su desaparición. Es cierto que el balance de la empresa arroja un saldo favorable de 654 millones de pesetas, pero también lo es que los interventores designados para actuar en el expediente de suspensión de pagos pueden sacar a la luz ciertas deudas que transformen el activo favorable en pasivo. En estas circunstancias, la dirección de Authi ha solicitado expediente de regulación de empleo para sus 1.700 empleados de la factoría de Pamplona, sin aludir, por razones desconocidas, al futuro laboral del resto de la plantilla, en Santander y Madrid, que suman otros 2.600 trabajadores.

Naturalmente, hay una pregunta muy elemental a formular en el caso Authi: si la empresa ha sido liquidada con un saldo que es, sólo de momento, favorable, y está en marcha el expediente de suspensión de pagos ¿quién garantiza a los trabajadores la percepción de sus salarios reales en el próximo semestre, plazo de vigencia de los beneficios de regulación de empleo solicitada de la autoridad laboral?

Según el artículo 20 del decreto sobre Política de Empleo, de noviembre de 1972, una vez fijada la indemnización que deban percibir los trabajadores afectados por un expediente de regulación de empleo, si la empresa obligada a satisfacerla no lo hiciera por haber sido declarada en suspensión de pagos o quiebra (situación concreta de Authi) o por hallarse en insolvencia provisional para hacer efectiva la indemnización, los trabajadores podrán recibirla del I. N. P., con cargo al Régimen de Desempleo de la Seguridad Social, el cual, lógicamente, se subroga entonces en los derechos del trabajador. Se dice también en este mismo artículo del mencionado decreto que si la indemnización ofrecida por la empresa se hubiese recogido en la resolución del expediente de la regulación del empleo «tan pronto se declare la suspensión de pagos, la quiebra o la situación de insolvencia, el órgano que hubiera resuelto dicho expediente remitirá la resolución que le puso fin a la Magistratura de Trabajo competente», de manera que los interesados la hagan efectiva en el Instituto Nacional de Previsión. La coletilla final de este artículo, clave del decreto de noviembre de 1972, puesto en entredicho por su complicada aplicación y dudosa efectividad, es que «la diferencia hasta la indemnización recogida en la resolución del expediente podrán exigirla los interesados de la empresa». Y de no cumplirse este requisito la Inspección de Trabajo practicará las diligencias oportunas y, en último término, lo pondrá en conocimiento del ministerio fiscal, a efectos de lo que dispone el artículo 499 bis del Código Penal.

En el futuro, estas situaciones podrían quedar claramente resueltas a través del Fondo de Garantía Salarial que establece el proyecto de ley de Relaciones Laborales; ahora bien: mientras se hace realidad, lo que pesa sobre la plantilla de Authi y otros grupos de trabajadores en análogas circunstancias es una clara amenaza de despido con indemnización, en tanto que las empresas, sobre todo si participa mayoritariamente el capital extranjero, rescatan sin daño económico, por vía de traspaso o cesión, las inversiones efectuadas y los beneficios correspondientes.

19 de marzo: SAN JOSE

Día del Padre

Y para Josés y Josefinas, cientos de regalos en todas las secciones para acertar con el «detalle» de buen gusto.

Galerías Preciados

RELACIONES EXTERIORES

EQUIPARARLOS A LOS DE LA O.T.A.N.

- **Objetivo español al negociar los convenios con U. S. A.**
- **Comunicado conjunto sobre la cuarta tanda de las conversaciones, que se reanudarán el 2 de abril**

NUEVA YORK, 14. (De nuestro corresponsal, José María CARRASCAL.)

Cuarta tanda de las negociaciones hispano-norteamericanas, y un comunicado asombrosamente extenso, que contrasta con lo magro de los anteriores. Parece como si ambas delegaciones, la española al menos, se percatasen de que la opinión pública de sus respectivos países se resiste a estar completamente «in albis» sobre lo que se discute.

Sería, sin embargo, demasiado pedir que el comunicado fuese explícito y ofreciera cosas concretas, por la sencilla razón de que se negocia todavía y nada hay definitivo sobre resultados finales.

Por discutir, se discute aún sobre la esencia misma de los convenios, según se deduce del párrafo del comunicado, que habla de un análisis detallado de naturaleza de la relación defensiva entre España y los Estados Unidos, y la manera en que esta relación bilateral pudiera coordinarse más estrechamente en el sistema occidental de defensa, lo que en idioma de la calle pudiera traducirse por:

① ¿Qué clase de aliados somos de los Estados Unidos, de primera o de segunda clase, con todas las de la ley o simplemente apalabrados?, y

② ¿Cómo conseguir que los convenios entre ambos países no sólo adquieran la validez legal de los de la O. T. A. N., sino también que vengan en la práctica a llenar el hueco que en dicha alianza defensiva significa España?

● IGUALDAD DE TRATO

Pues, sigue el comunicado, «ha constituido una preocupación primordial de ambas delegaciones el convencimiento de que, cualquiera que sea el acuerdo resultante de estas negociaciones bilaterales, complementará los actuales acuerdos de seguridad existentes en el ámbito atlántico y, consiguientemente, contribuirá al fortalecimiento de la defensa occidental» Unase a ello la referencia a la «necesidad de conceder (en dicho ámbito) igualdad de trato a todas las partes), y se tendrá el objetivo «filosófico» de los españoles en estas negociaciones: equiparar los convenios con los Estados Unidos a los vigentes en la O. T. A. N.

● PUNTOS CANDENTES

Eso en el aspecto teórico, porque en el práctico las negociaciones giraron en torno a dos puntos tan candentes como delicados:

① «El estatuto de las distintas facilidades concedidas a las fuerzas de los Estados Unidos en España», a lo que se dedica en el comunicado el intrigante párrafo: «La delegación española comenzó con una exposición en la que se analizaron los cambios ocurridos en la estrategia defensiva global que han afectado a las fuerzas norteamericanas en España, desde el comienzo de las relaciones bilaterales de defensa en 1955», lo que igual puede significar un intento español de revalorizar las citadas instalaciones como de revisar algunas de ellas, con vistas a su desalojo.

② «La manera en que las necesidades de defensa españolas pudieran ser cubiertas», lo que resulta mucho más claro, esto es, la lista de suministros que se desean para la modernización del Ejército español.

● SE AVANZA, AUNQUE TRABAJOSAMENTE

De ahí en adelante, el comunicado marcha ya cuesta abajo que «ambas delegaciones se mostraron en principio de acuerdo en el valor de la relación entre ambos países durante los últimos veintidós años» y «reconocieron los beneficios de mejorar estas relaciones» que podría interpretarse como «hasta ahora lo hemos hecho bien, pero en adelante vamos a hacer lo mejor», más el propósito de reunirse de nuevo para seguir negociando el próximo 2 de abril en Madrid.

En resumen, que se avanza, aunque trabajosamente. Los españoles desean una mejora de los convenios, tanto en su espíritu como en sus aplicaciones. Quieren rango de primera como aliados de los Estados Unidos y mejor armamento para su Ejército. Los americanos, que saben las reservas crecientes en su Congreso hacia nuevos compromisos externos, están dispuestos a dar lo menos posible. Pero España, con un Portugal cada vez más dudoso en la estrategia atlántica, se convierte más y más en pieza clave para cubrir el flanco sur de la misma.

EL GOBIERNO DECIDIRA

- **Si hay o no base para unas negociaciones con la Comunidad Económica Europea**
- **En caso de aceptar las nuevas sugerencias comunitarias, el próximo mandato de negociación podría alcanzar el éxito**
- **Ullastres se encuentra en Madrid, para dar cuenta de las propuestas que ha recibido**

Según informaciones recogidas por nuestra Redacción, el Gobierno español se pronunciará dentro de unos días sobre si hay base o no para unas negociaciones con la Comunidad Económica Europea después de que el embajador Ullastres y el representante comunitario, Kergolzy, parecen haber llegado a nuevas conclusiones tras siete entrevistas consecutivas celebradas en las últimas semanas. En medios informados se cree saber que estos repetidos contactos han permitido un acercamiento en las propuestas y contrapropuestas que se han cruzado las dos partes en los últimos meses. En caso de que el Gobierno español considere juiciosas las nuevas sugerencias europeas, habría un nuevo mandato de negociación que esta vez podría culminar con éxito. El tema de esta negociación está planteado desde el momento en que la Comunidad de los Seis se amplió efectivamente a los Nueve a principios del pasado año.

Por otra parte, se sabe que en el marco económico y comercial España ha mantenido en los últimos días diversos contactos a distintos niveles y en varios frentes. Por un lado, paso por Madrid el director general de Relaciones Económicas del Ministerio danés de Asuntos Exteriores, George Harhoff, que se entrevistó con su colega español, señor Bassols, para tratar tanto de las negociaciones con el Mercado Común como de las relaciones bilaterales, de las actividades de ambos países en la Agencia Internacional de Energía de la crisis económica mundial y de los intercambios en importantes áreas comerciales, como son la árabe y la socialista. Por otra parte, se ha llevado con pleno éxito una negociación en el marco del G.A.T.T. a propósito de la importación a España de queso procedente de Suiza y de otros países de la Comunidad Económica Europea, habiéndose conseguido un aumento de los precios mínimos, acuerdo que habrá de redundar en beneficio de la industria española de productos lácteos. También en el seno del G.A.T.T. está prevista para el próximo mes de abril una serie de conversaciones entre España y Australia a propósito de las exportaciones de calzado español. Según parece, Australia quiere hacer valer el artículo 19 del Acuerdo General de Tarifas, que se refiere a las cláusulas de salvaguardia, dado que las exportaciones de calzado español parecen haber sobrepasado los topes máximos de absorción del mercado australiano. El pasado año España vendió a Australia 534.000 pares de zapatos, cantidad que parece amenazar la industria nacional australiana de calzado. Otra noticia comercial del máximo interés es la devolución, a partir de las cero horas de hoy, día 14, de las preferencias arancelarias para las naranjas españolas en el área del Mercado Común y que habían sido suprimidas el 5 de marzo por el exceso de la oferta española, que hizo bajar los precios en los mercados-testigo.

Por último, y siempre en este contexto de despliegue económico-diplomático español, se ha sabido que el próximo día 17 se celebrará en Madrid una reunión de la Comisión Mixta Hispano-Mauritana de Pesca, que estudiará la aplicación del convenio pesquero vigente desde hace diez años.

ULLASTRES, EN MADRID

Se encuentra en España don Alberto Ullastres, embajador de España ante la Comunidad Económica Europea para dar cuenta al Gobierno de las propuestas que ha recibido por parte de la delegación comunitaria que negocia el nuevo tratado preferencial con España según informa Pyresa. Estas propuestas se han concretado a través de siete entrevistas que han mantenido el embajador Ullastres con el presidente de dicha delegación comunitaria, señor Kergolzy.

GUTIERREZ CANO, A PERU

RIO DE JANEIRO, 14.—El ministro español de Planificación del Desarrollo, don Joaquín Gutiérrez Cano, llegó ayer a Río de Janeiro, en viaje a Lima, donde asistirá a la conferencia de la O. N. U. D. I. (Organización de las Naciones Unidas de Desarrollo Industrial).

En breve diálogo con los periodistas locales el señor Gutiérrez Caño declaró que las relaciones comerciales entre España y Brasil eran «satisfactorias», añadiendo que se «mantenía una tasa de expansión muy superior a las de otras naciones». Terminó diciendo que las proyecciones para el futuro permiten anticipar que en breve plazo el intercambio alcanzará cifras de verdadera importancia.

Gutiérrez Cano siguió viaje por la tarde hacia Lima, permaneciendo pocas horas en Río de Janeiro, a la espera de la combinación aérea con la capital peruana (Efe.)

NUEVO EMBAJADOR DE LIBIA EN MADRID

Mahmud Fawzi El-Giriani ha sido nombrado nuevo embajador de la República Arabe Libia en Madrid. Como se recordará, desde hace dos años, Libia estaba representada en España por un encargado de negocios, el señor Omar Abuargub. Esta medida obedecía solamente al deseo del coronel Muammar El Dadhafi de eliminar la doble representación cuando el intento de fusión entre Egipto y Libia parecía una realidad. Trípoli retiró la mayoría de sus embajadores en el extranjero, considerando que su representación estaba garantizada con un encargado de negocios, según informa Pyresa.

VIENE EL DIRECTOR DE LA UNESCO

PARIS, 14.—El director general de la Unesco, señor Amadou Moktar M'Bow, saldrá en visita oficial a España el próximo domingo, pese a que el malestar registrado en dicho organismo por el cierre del Club de Amigos de la Unesco en Madrid se ha añadido ahora «cierto disgusto» por un trabajo publicado en «La Vanguardia», de Barcelona, sobre la Unesco y el señor M'Bow, que, según fuentes próximas a la sede de la organización en París, no ha sido del agrado del director general.

CONVERSACIONES CON DINAMARCA

El miércoles pasó por Madrid George Harhoff, director general de Relaciones Económicas de Dinamarca, quien se entrevistó con su colega español sobre cuestiones diversas, como las relaciones de ambos países con la C. E. E., relaciones bilaterales entre los dos países, participación de España y Dinamarca en la Agencia Internacional de la Energía, problemas derivados de la crisis económica internacional y relaciones de ambos países con los países árabes y socialistas, según informa Pyresa.

REUNIONES HISPANO-ITALIANAS

En el cuadro de las conversaciones periódicas que se mantienen entre España e Italia sobre temas político-internacionales de interés común, el director general de Política Exterior italiano, embajador Roberto Ducci, visitó Madrid, a su regreso de la reunión del Consejo Europeo de jefes de Gobierno y ministros de Asuntos Exteriores de los Nueve, que acaba de celebrarse en Dublín.

Por parte española ha dirigido las conversaciones con el señor Ducci el director general de Política Exterior don José Luis los Arcos. Las materias examinadas en la reunión de Dublín, así como otros temas políticos de especial interés para una y otra parte, han sido objeto principal de estas conversaciones, al término de las cuales —según informa Europa Press—, el señor Ducci ha sido recibido en audiencia por el ministro de Asuntos Exteriores, don Pedro Cortina.

QUERELLA CONTRA "CIUDADANO"

En el número de febrero de 1974, la revista «Ciudadano» publicó un comentario sobre cierto producto dietético para los niños. El propietario de los laboratorios fabricantes del producto dirigió al director de la revista, don Alfonso Sobrado Palomares, una carta de rectificación, publicada por el periódico, pero con otro comentario.

Consideró injuriosos y calumniosos los dos comentarios el propietario de los laboratorios y se querelló contra el señor Sobrado, y en el trámite de conclusiones provisionales, el abogado del querellante pide para el periodista procesado, por el delito de injurias, seis meses de arresto y multa de 50.000 pesetas; y por el de calumnias, tres años de prisión y otra multa de igual cuantía que la anterior.

J. M. M.

CONSUMO

MAS DE ONCE MILLONES EN MULTAS POR INDISCIPLINA DE MERCADO

La Dirección General de Información e Inspección Comercial del Ministerio de Comercio anuncia hoy en el «Boletín Oficial del Estado» la imposición de 19 multas por indisciplina de mercado. Estas sanciones suman un importe total de 11.580.000 pesetas, y corresponden, según cuantía, a recientes resoluciones de Consejos de Ministros, del titular de Comercio o de dicha Dirección General.

Entre las sanciones más fuertes impuestas figuran: con 2.500.000 pesetas, don Emiliano Nieto García, vecino de Quintanar de la Orden, por elaboración y venta de chocolate adulterado; con 1.000.000 de pesetas, Morrison, S. A., de Madrid, por elevación ilícita de los precios de las consumiciones; La Nueva Ideal, S. L., de Madrid, por falta de peso en el pan, y Viagudo, S. A., de Sevilla, por venta de sacarosa a precio abusivo; con 750.000 pesetas, Mejillonera Coruñesa, S. A., de Madrid por venta ilegal de mejillones; con 600.000 pesetas, don Santiago Mansanet Mansanet, de Barcelona, por envasado y venta de miel adulterada con glucosa líquida comercial, y con 500.000 pesetas, don Ramón Pallarés Berges, de Zaragoza, por venta de aceite adulterado; Sociedad Anónima Eduardo Vieira, de Vigo, por elevación ilícita del precio del pescado congelado; A. T. E. S. A., de Madrid, por aumento ilegal en el precio de alquiler de vehículos, y Becana, S. A., Agua San Narciso, de Barcelona, por irregularidades en el envasado y venta de agua.

TEMA LIBRE

Una inyección de optimismo

EL gran «magazine» económico europeo «Visión», que se edita en francés, inglés, alemán e italiano, con idéntico contenido redaccional, dedica su número de este mes a poner una inyección de optimismo moderado en el sombrío panorama económico que vienen pregonándonos a grandes voces los responsables del Viejo Continente. Su artículo editorial se titula «No está todo tan negro».

«Visión» recuerda la vieja historia del vaso de agua que está medio vacío para el que tiene sed y medio lleno para el que no la tiene. La situación económica presente está sujeta a la misma óptica. Cierto que hay sectores amenazados de crisis grave; pero hay también sectores donde la situación no es tan penosa.

Existen ramas industriales donde la situación ha mejorado, precisamente, en razón de la crisis del petróleo; hay empresas europeas a las que la situación les ha obligado a lanzarse a una formidable batalla de la exportación, y las exigencias de la situación han obligado a muchas a revisar a fondo sus métodos de explotación, lo que a la larga será una mejora indiscutible.

La amenaza del «recyclage» de los petrodólares, que se consideraba como una bomba financiera, la ha absorbido Europa con mucha más facilidad y en mejores condiciones de lo que se suponía, y hay sectores en el continente donde la situación no es crítica, como la construcción, el acero, la química, astilleros navales y las construcciones atómicas, por ejemplo.

Los grandes beneficiarios de la crisis petrolera son, por ejemplo, las empresas que trabajan en el sector atómico —y en el del carbón, naturalmente—. La construcción de centrales nucleares está hoy en plena expansión en el continente. De eso ya hemos aprendido algo los españoles; no olvidemos que se acusa a las empresas eléctricas de haber impuesto las subidas en las tarifas de los usuarios para poder afrontar una parte de las inversiones que tienen programadas en las futuras centrales nucleares.

A principios de 1974 había en los países de la C. E. E. 42 centrales nucleares y siete en los países no comunitarios de la Europa occidental. Los actuales proyectos significan enormes inversiones en este ramo y, por tanto, una floreciente industria, que no está en crisis. Para este sector, el vaso está lleno.

A fines de 1980, Alemania tendrá 30 centrales nucleares y 46 a fines del 85; Francia, 23 y 47, respectivamente; Inglaterra, 19 y 38; Italia, nueve y 21; Bélgica, cuatro y nueve; Holanda, tres y seis; Luxemburgo, una y una; Dinamarca, una y dos, e Irlanda, cero y dos. En total, la C. E. E. habrá pasado de 90 en 1980 a 172 en 1985; el resto de la Europa occidental, de 42 a 70, y el total del mundo, a finales del 80 será de 401.

Cito este sector, que, como se ve, no está en crisis, por ser un tanto «espectacular»; pero son otros sectores los que tampoco amenazan ruina eminente, ni mucho menos.

En 1974, en plena crisis, hay compañías que han conseguido enormes beneficios —concretamente, en España, en ocasión de la subida de la luz, se han manejado algunas cifras nada negras del sector eléctrico—. Pechiney, por ejemplo, ha incrementado en 1974 sus beneficios en un 64 por 100. Si eso es crisis, que nos lo guisen con arroz.

Mientras en Europa estábamos hablando de crisis catastrófica, en otros lugares del planeta estaban apareciendo los nuevos ricos del cotarro: todos esos países petroleros, que, al nacionalizar su petróleo, han pasado de pobres de solemnidad a aparatosamente ricos, y no hay mejores clientes que los ricos. Que se lo cuenten a la floreciente industria del armamento, a la que los franceses le están sacando tan apetitosas tajadas.

Irán, por ejemplo, ha hecho algo más que organizar fiestas fastuosas en Persépolis: se ha convertido en el maná y la lluvia de oro para numerosas grandes empresas mundiales, que han contratado con el Sha obras públicas faraónicas. Al Sha no sólo le interesa los armamentos sino que está bien decidido a hacer de su país la gran potencia de su zona geográfica.

A otros niveles, el fenómeno se repite en el resto de los nuevos ricos del petróleo, y no es pura fantasía que el Líbano se está convirtiendo en la Suiza del Medio Oriente en el sector bancario y que los árabes cada vez saben menos de caballos y más de finanzas, resultado de la buena educación que recibieron en Oxford los hijos de los que fueron antaño modestos interlocutores del Foreing Office.

Todas esas noticias sobre la compra de las Torres de Colón o la Torre de Valencia «por los árabes», todas esas noticias sobre la llegada a España de la banca árabe con sus petrodólares, no es otra cosa que el fenómeno que señalamos, reflejado en nuestro propio país. Los ricos del petróleo tienen dinero que invertir: ya no son sólo los americanos. Y para algunos el vaso puede estar medio lleno y no medio vacío.

Pilar NARVION

LA ULTIMA MODA EN "CAMISAS JOVENES" (Entre nosotros: éste es un estupendo regalo para Josés).

Triunfan los estilos geométricos
y los cuadros madras
Los cuellos vienen altos y abiertos
Y como calidades destacan los algodones
y los acetatos.
Ven a elegir una camisa joven de verdad
Llévate la comodidad y
la elegancia que te gustan

El Corte Inglés
PLANTA JOVEN

PRECIADOS-GOYA-GENERALISIMO-PRINCESA

EMPRESA DE MONTAJES necesita
ADMINISTRATIVO PARA OBRA
SE REQUIERE:
— Amplios conocimientos de nóminas, S. S., I. R. T. P., etc.
— Incorporación inmediata.
— Preferible experiencia a pie de obra.
SE OFRECE:
— Remuneración interesante.
Interesados enviar «curriculum vitae», indicando historial profesional y pretensiones económicas al apartado 36.178
(M. 46.239.)

PISOS TERMINADOS
PASEO DE LA ESPERANZA, 11
(junto estación Metro Acacias)
2 y 3 dormitorios * Calefacción y agua caliente centrales * Ascensor de subida y bajada * Portería, etc.
Precio, desde 1.600.000 ptas. - FACILIDADES
FEDELOZ, S. A. - Paseo de Rosales, 42 - Teléf. 2482335

DEPENDIENTE
Servicio militar cumplido, experiencia demostrada mínimo tres años en establecimiento suministros industriales o ferretería. Incorporación inmediata
Escribir, puño y letra, al apartado n.º 30.053, Madrid-21, indicando pretensiones
(573.)

en SALAMANCA
LA COQUETTE
su SALA de FIESTAS
¡¡LA MAS ELEGANTE!!
la coquette es... la coquette
Shows Internacionales

Importante empresa de nueva creación en Madrid precisa ofertas
PARA REPARTO DE PUBLICIDAD
Directamente en buzones
Interesados ofertas al
APARTADO 9.163

PUERTAS PLEGABLES
En skay o madera
INGESA
Calle Monte Olivetti, 48
478 47 92
GOBEL
Calle La Bañeza, 37

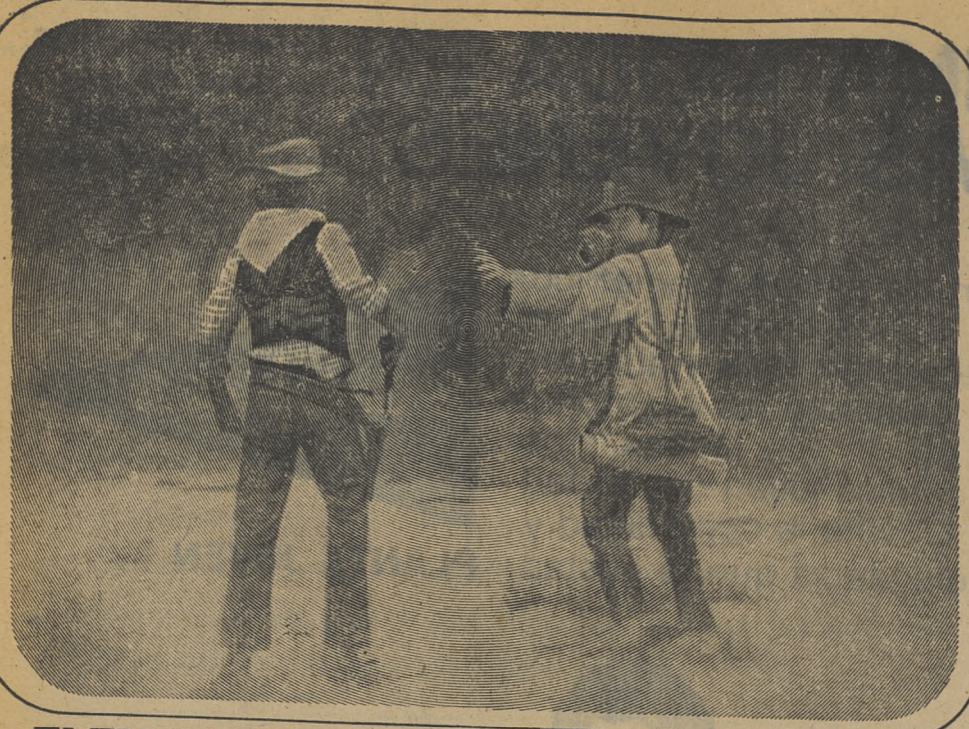

FLEX MULTIELASTIC
para soñar y descansar

Sueño, ficción. Esa vida, donde realidad y fantasía se mezclan, empieza por un descanso perfecto. Y descansar no consiste sólo en cerrar los ojos. El colchón debe absorber su fatiga devolviéndole vigor, entusiasmo, optimismo.

Para un buen descanso se precisa un buen colchón.

FLEX-MULTIELASTIC tiene muelles sin nudos, más y mejores; mantas de Polycotón de lana o algodón; cuatro cosidos de seguridad y la garantía que representa más de cincuenta años de experiencia fabricando en cada momento, de lo bueno, lo mejor.

COLCHON FLEX

FLEX - MULTIELASTIC MULTIPLICA SU DESCANSO

SAN JOSE
Se acerca.

Acuérdese de

TAURO

.EL PRESTIGIO QUE VIAJA

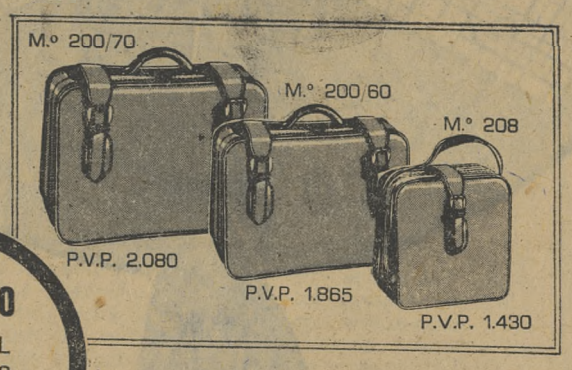

OBSEQUIO
de RIOPIEL adquiriendo un juego de maletas,

1.075 P.V.P.

Riopiel

LISTA, 55
BRAVO MURILLO, 37
MARQUES DE URQUIJO, 22
GENERAL RICARDOS, 74
SANTA ANA, 6
CARAMUEL, 2

CAUNY

El reloj de la Juventud

La marca suiza de prestigio internacional

OFICIAL ADMINISTRATIVO para RAMO DE INCENDIOS

Precisa compañía de seguros integrada en importante grupo financiero

PERFIL DEL CANDIDATO:
— Experiencia mínima de dos años en ramo de incendios (tarifación, emisión, tramitación siniestros).
— Preferible con conocimientos de mecanización de procesos administrativos del ramo.
— Dotes de organización y capacidad para trabajar en equipo.
— Servicio militar cumplido.

SE OFRECE:
— Incorporación inmediata en función de mando intermedio.
— 300.000 pesetas netas anuales, con revisiones periódicas (dedicación exclusiva).
— Dependencia directa del jefe del ramo y colaboración de otros empleados.
— Promoción a corto plazo, según valía, a responsable administrativo del ramo.

Dirigirse por escrito, detallando historial profesional y pretensiones, a **Oficina de Colocación, General Pardiñas, 5, MADRID,** citando **referencia A. R. I. núm. M-4.557-5**
Se garantiza absoluta reserva y contestación a todas las solicitudes (M-4.557-5.)

Empresa internacional de vehículos industriales y maquinaria de obras públicas de importación necesita para MADRID

VENDEDOR

— Imprescindible experiencia de 2 a 3 años en trabajos similares.

CONDICIONES ECONOMICAS
— Sueldo fijo, según aptitudes.
— Comisión sobre la venta
— Dietas y kilómetros por cuenta de la empresa.

Interesados enviar «curriculum vitae». Reserva absoluta a colocados

Dirigirse al **apartado de Correos núm. 50.938, sección SC MADRID** (M-42.457.)

Carnet de PUEBLO

COMPRO ORO Y PLATA

LOS SOTANOS
Tienda 46
Avda. José Antonio, 55
Teléf. 247 21 63

JOYERIA LISSETT
Avda. Reina Victoria, 13
Teléf. 253 43 50

GALERIA LEO
Gaztambide, 26
Edificio AURRERA

RELOJERIA SKORPIO
La Bañeza, 22, B.º Pilar
Teléf. 201 20 20

ANTIGÜEDADES COMPRAMOS Y VENDEMOS
CUADROS, LAMPARAS, RELOJES, SILLERIAS, MUEBLES, etc.
HERMANOS DIAZ
C. Cisneros, 73, tienda
Teléfono 448 52 40

Automóviles OCASION
- TODAS MARCAS Y MODELOS.
- MAXIMAS FACILIDADES.
- 3 MESES DE GARANTIA.

— Gutierre de Cetina, 3. Tel. 407 33 54-58.
— Paseo Marqués de Zafra, 34. Teléfonos 256 53 66 - 246 05 18.

NACIONAL

Consejo de Ministros

HUBO NOMBRAMIENTOS

Aunque mantuvo su carácter deliberante

A través de la Dirección General de Coordinación Informativa, del Ministerio de Información Turismo, se ha facilitado la siguiente referencia oficial sobre la reunión del Consejo de Ministros de hoy:

«Bajo la presidencia de Su Excelencia el Jefe del Estado se ha reunido, en la mañana de hoy, en el palacio de El Pardo, el Consejo de Ministros, que ha tenido carácter deliberante, salvo en lo que se refiere a los nombramientos acordados al final de la reunión del Gabinete, que han dado, a esos efectos, carácter decisorio a la reunión ministerial.

El ministro de la Gobernación ha hecho un amplio informe de la visita a España del director general de la Organización Mundial de la Salud, doctor Mahler, que además de celebrar entrevistas a distintos niveles, ha visitado numerosas instalaciones dependientes de la Seguridad Social y la Sanidad Nacional. Ha informado, asimismo, sobre las actividades y propaganda de diversas organizaciones de carácter clandestino y, en general, sobre el orden público, que no ha suscitado en las últimas semanas situaciones conflictivas de especial relieve.

El ministro de Hacienda ha informado sobre la evolución en el consumo de productos petrolíferos y la situación económica, tanto en nuestro país como en relación con los restantes miembros de la O. C. D. E.; se ha referido, asimismo, a la evolución favorable durante la última semana respecto de la cotización del dólar.

El ministro de Trabajo ha informado sobre los diferentes convenios laborales aprobados en los últimos días, así como sobre el nivel de conflictividad laboral, que puede considerarse como mínimo.

El ministro de Asuntos Exteriores ha hecho un amplio informe sobre la situación internacional, con especial mención de los sucesos ocurridos recientemente en Portugal.

NOMBRAMIENTOS

Finalmente, y con carácter decisorio, el Consejo de Ministros ha acordado los siguientes nombramientos:

PRESIDENCIA DEL GOBIERNO.—Decreto por el que se nombra secretario general técnico a don Jaime Basanta de la Peña.

ASUNTOS EXTERIORES.—Decreto por el que se nombra embajador de España en Bonn a don Emilio Garrigues y Díaz Cañabate.

JUSTICIA.—Decreto por el que se nombra subsecretario del departamento a don Eleuterio González Zapatero.

INDUSTRIA.—Decreto por el que se nombra subsecretario del departamento a don Alvaro Muñoz López.

Decreto por el que se nombra presidente del Instituto Nacional de Industria a don Juan Miguel Antoñanzas Pérez-Egea.

N. de la R.—*Los nombramientos del Consejo de Ministros de hoy confirman las impresiones que desde hace varios días circulaban por los medios políticos.*

En una impresión de urgencia podemos acompañar algunos retazos biográficos de los nuevos altos cargos. El subsecretario de Justicia, don Eleuterio González Zapatero, pertenece a la judicatura, y ahora formaba parte de la Sala Segunda del Supremo. El subsecretario de Industria fue secretario general técnico del I. N. I. con Fernández Ordoñez. El presidente del Instituto Nacional de Industria, don Juan Miguel Antoñanzas, ya pertenecía al I. N. I. y está considerado como uno de los «altos técnicos» de la industria española. El secretario general técnico de Presidencia, señor Basanta, es abogado del Estado y experto en Administración de Hacienda Pública. Don Emilio Garrigues, diplomático de importante hoja de servicios, en 1970 sufrió un intento de secuestro, en París, cuando era embajador ante la Unesco; posteriormente fue nombrado embajador en Turquía.

PRENSA

LUIS ARRANZ, DIRECTOR DEL DEPARTAMENTO DE RADIO DEL MOVIMIENTO

Nuestro compañero Luis Arranz Ayuso, redactor-jefe de PUEBLO, encargado de la edición especial de Vallecas, ha sido nombrado director del Departamento de Radio de la Delegación Nacional de Prensa y Radio del Movimiento, según una orden de Secretaría General insertada hoy en el «Boletín Oficial del Estado». Sustituye en el cargo a Ernesto Pérez de Lama.

Profesor de la Escuela Oficial de Periodismo y jefe del Gabinete de Prensa del Ministerio de Hacienda, Luis Arranz ha sido durante veinte años secretario general del Servicio de Información y Publicaciones Sindicales.

MUJER

LA ORGANIZACION SINDICAL CELEBRA EL AÑO INTERNACIONAL

■ Convocadas para los días 8, 9 y 10 de abril las Jornadas Nacionales de la Mujer Trabajadora

■ **Participarán 500 productoras, procedentes de todo el país**

Con ocasión de haber sido declarado Año Internacional de la Mujer el de 1975, y formando parte de las actividades que desde hace tiempo la Organización Sindical viene desarrollando sobre la problemática propia de la mujer trabajadora, el Consejo Nacional de Trabajadores convoca para el próximo mes de abril unas Jornadas Sindicales Nacionales bajo el lema «Mujer y trabajo», que coincide con la línea del llamamiento dirigido por la O. I. T. a las organizaciones profesionales.

En estas Jornadas participarán representantes sindicales femeninos de toda España pertenecientes a las diversas ramas de actividad, siendo discutidas diversas ponencias y mociones relacionadas con dicha problemática.

Por medio de estas Jornadas Sindicales, el Consejo Nacional de Trabajadores aspira a que, tras profundizarse en el examen de cuantos aspectos afectan a la vida laboral de la mujer, se alcance un adecuado tratamiento social y jurídico de estos temas, al tiempo que se potencia su participación en la vida económica y social, consiguiendo para la mujer trabajadora una auténtica igualdad de situaciones y de oportunidades.

Las Jornadas se celebrarán en Madrid, los días 8, 9 y 10 de abril, y concurrirán a ellas más de 500 productoras procedentes de toda España así como una representación de las emigrantes de Europa y América y del Sindicalismo de otros países.

Las tres ponencias sobre las que se desarrollará el trabajo de las Jornadas son: «La mujer trabajadora ante el derecho», «Mujer, familia y trabajo» y «La mujer en el Sindicalismo».

● EN LA POLITICA

«No tiene sentido hablar solamente de la mujer. El género humano es hombre y mujer, y la partícula coniuntiva es, en este caso esencialmente copulativa», ha dicho Antonio Garrigues Díaz-Cañabate en la conferencia que pronunció sobre «El acceso de la mujer a la política», en el Zayas Club según informa Cifra.

«No se puede nablar de la mujer como independiente del hombre —agregó— o del hombre como independiente de la mujer. La relación del hombre y la mujer es una relación de compañía, y ésta, que etimológicamente quiere decir compartir el pan, presupone una participación de los compañeros en los bienes y en los males reciprocos.»

Respecto al actual movimiento de la mujer, el señor Garrigues distingue dos objetivos prioritarios: **«El acceso a un "statu" jurídico legal de igualdad con el hombre —cosa a la que tiene perfecto derecho— y que las actividades no estrictamente maternales que las mujeres han ejercido siempre a través de los siglos, pero fundamentalmente a través del hombre, sean protagonizadas personal y directamente por ellas.»**

● EN LA SOCIEDAD ESPAÑOLA

«La sociedad española sigue considerando a la mujer en un nivel inferior y sigue dudando de su capacidad laboral e intelectual», se ha manifestado en el transcurso de un coloquio celebrado en la Fundación General Mediterránea bajo el tema de «Integración de la mujer española en la vida actual».

Durante el coloquio se abordaron los temas generales de la discriminación de la mujer en la sociedad, su doble papel de madre y trabajadora, aportación de la mujer en el mundo del trabajo y la realización femenina. En este tema Josefina Veglison subrayó que este año internacional debía tener en cuenta, especialmente, a aquellas mujeres que tienen que trabajar por necesidad fuera de sus hogares, y a la mayoría de las mujeres españolas dedicadas a la dura tarea de la agricultura

RADIO Y TV.

A NIVEL INFERIOR

◆ **Los técnicos de radio y televisión están económicamente por debajo de los periodistas y los ayudantes técnicos sanitarios**

Profesionales titulados de la Escuela Oficial de Radiodifusión y Televisión han dirigido una carta al director general de R.-TV. E., don Jesús Sancho Rof para puntualizar algunos extremos de las declaraciones que éste hiciera a PUEBLO el pasado día 10.

En la carta se dice, entre otras cosas, lo siguiente:

«Que en 1967 fue creada la Escuela Oficial de Radiodifusión y Televisión de donde han salido cinco promociones de titulados en las especialidades de programación, producción y técnicos, con un número de titulados próximo a los trescientos. Y que para acceder a estos estudios se exigió el curso de preuniversitario y un examen de ingreso (la carrera consta de tres años, y un cuarto curso de «estudios especiales» dedicado a licenciados), incorporándolos a la rama de imagen de la Facultad de Ciencias de la Información. Que se han celebrado efectivamente, cursillos para incorporar al Registro Oficial de Técnicos de RTV. a los profesionales que tenían una antigüedad suficiente en los medios, cursillos que finalizaron en el año 1971.

Los titulados inscritos por decreto-ley en el Registro Oficial de Técnicos de R.-TV., que en la actualidad desempeñan funciones laborales en R.-TV. E. tienen una consideración económica al nivel del capataz y del fotógrafo, sin que por esto, suponga menoscabo alguno a estas profesiones, y por debajo de los periodistas y de los ayudantes técnicos sanitarios.

La Escuela Oficial de R.-TV desconoce, salvo lo publicado en la Prensa en qué términos ha sido redactado el «estatuto de los profesionales de RTV» aprobado en el último Consejo de Ministros aunque confiamos en que su contenido haya resuelto la laguna jurídica que afecta a nuestra profesión.»

CONDICIONES POLITICAS

(en la batalla del color en TV.)

Italia y España, últimas opciones para el SECAM

ROMA, 14.—El Gobierno español estaría dispuesto a adoptar para las transmisiones de televisión en color el sistema francés Secam, pero imponiendo a cambio algunas condiciones políticas, según ha difundido en Roma la agencia de información política y económica, que asegura, por otra parte, que en la reunion que celebrará la comisión interministerial italiana para estudiar qué sistema de televisión en color, Pal o Secam, adoptará Italia, va a inclinarse por el alemán Pal, salvo el caso de que, ya ha ocurrido otras veces, la decisión se aplazase nuevamente por razones económicas o políticas.

En caso de que se perdiese la «batalla de Italia», Francia está considerando seriamente la posibilidad única de que sea España la que adopte su sistema. (Pyresa.)

19 de Marzo

DIA DEL PADRE

busque su regalo

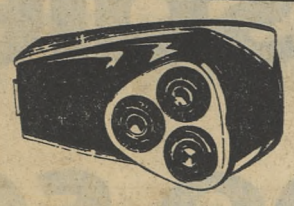

MAQUINILLAS DE AFEITAR 1.399 pts.

MAQUINILLAS DE AFEITAR BRAUN 1.195 pts.

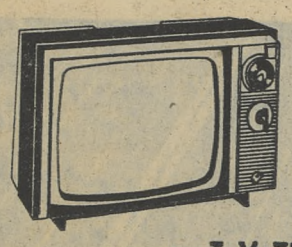

T. V. ZENIT 12" 13.990 pts.

TOCADISCOS 9.990 pts.

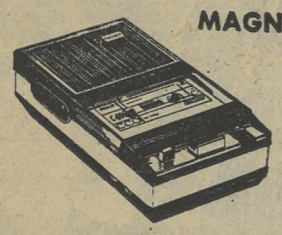

MAGNETOFONO 4.250 pts.

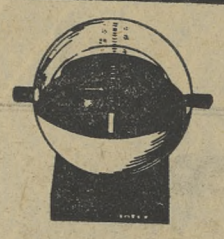

TRANSISTOR "TUNDERBOL" 1.050 pts.

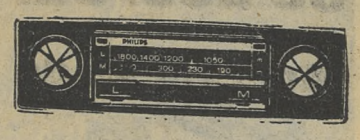

AUTO RADIO 3.690 pts.

CALCULADORAS VANGUARD 802 2.990 pts.

CALCULADORAS TEXAS 2500 3.190 pts.

ELECTRODOMESTICOS

KAPY

MADRID:
P.º de Onésimo Redondo, 18
Teléfonos 241 00 79 / 241 24 11
P.º de Onésimo Redondo, 20
Teléfono 241 06 12
López de Hoyos, 124
Teléfonos 416 58 80 / 415 92 23
Alberto Aguilera, 62
Teléfonos 449 00 00 / 449 53 68 / 449 53 69
Embajadores, 48
Teléfono 227 05 91
Vallehermoso, 16
Teléfono 446 81 70
Mayor, 46 y 48
Teléfono 241 83 81
Princesa, 3
Teléfonos 241 63 62 / 241 96 73
Francisco Silvela, 54
Teléfono 246 77 20

VILLALBA:
Avda. Generalísimo, 27
Teléfono 850 14 10

LEGANES:
General Barrón, 26
Teléfono 693 15 35
Dr. Mendiguchía Igarriche, 9
(Edificio Las Torres)
Teléfono 693 24 71
Rioja, s/n.-Zarzaquemada
Teléfono 693 30 11

ALCORCON:
Vizcaya, 1
(Prolongación calle Mayor)
Teléfono 619 61 40

SAN JOSE DE VALDERAS:
Edificio Júpiter, 1
(Semi-esquina Parque Lisboa)
Teléfono 619 23 69

MOSTOLES:
Avda. del Generalísimo, 26
Teléfonos 613 03 44 - 45

PARLA:
Pinto, 42
Télefono 695 46 00 ext. 4

GETAFE:
Teniente Coronel Tella, 3
Teléfonos 695 88 38 / 695 88 39
Calle Madrid, 38

Si algo nuevo sale al mercado debe ser para mejorar

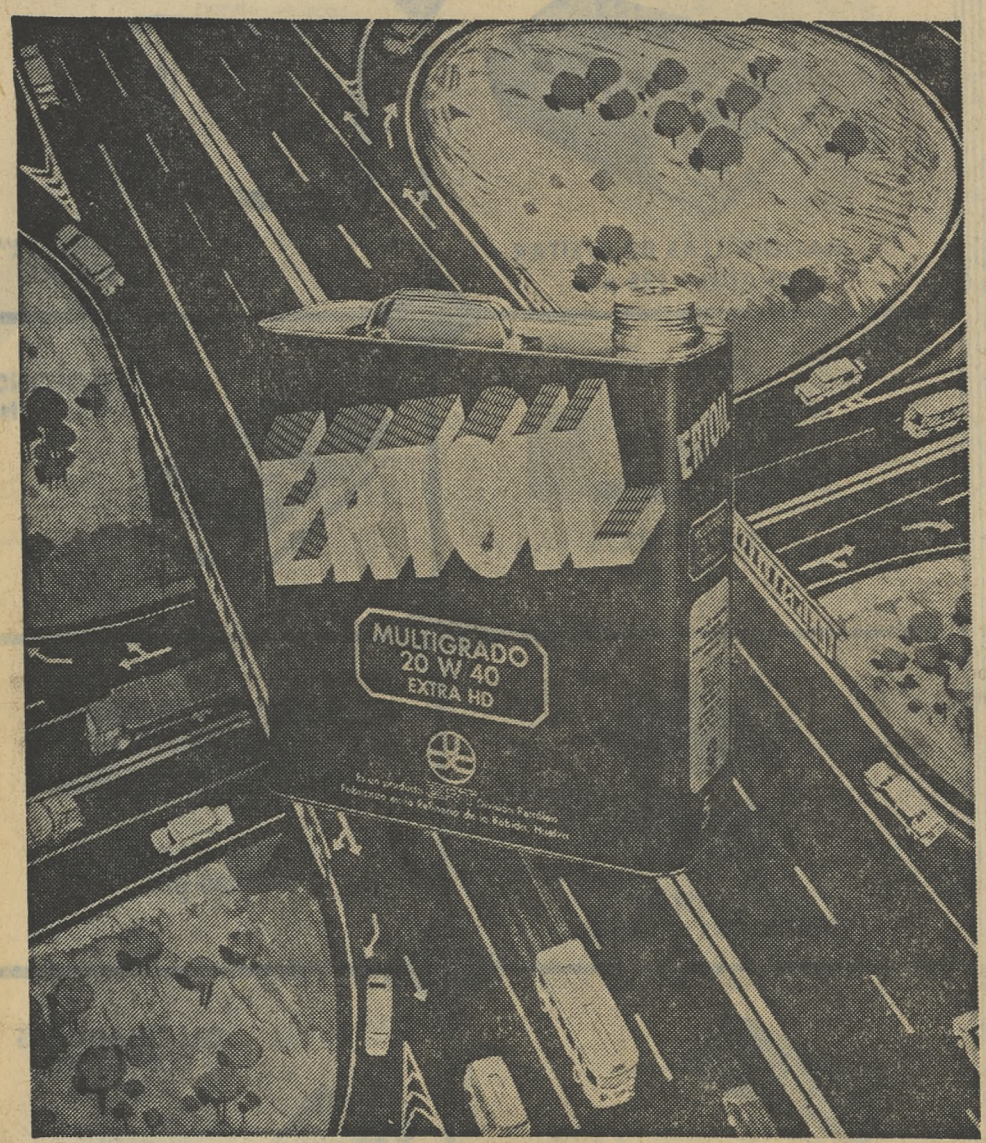

Este es un lema ERT.
Un lema seguido fielmente en la preparación y fabricación de ERTOIL, el nuevo lubricante lanzado al mercado por ERT, División Petróleo.

Porque no había necesidad de sacar un lubricante más, tratamos de aportar algo mejor. El resultado de mucho tiempo de estudio y perfeccionamiento es ERTOIL. Un lubricante hidrogenado fabricado en el gran complejo petrolífero de La Rábida, en condiciones de pasar los controles de calidad más exigentes a nivel internacional.

Deje que su coche pruebe ERTOIL.
Un lubricante perfeccionado al máximo.
Algo nuevo para mejorar.

ERTOIL

EL MAS MODERNO CONCEPTO DE LUBRICANTES

Marqués de Villamagna, 4 -
Telf. 225 45 40 y 225 39 74
Madrid - 1

ERT
DIVISION PETROLEO

ERTOIL, el lubricante fabricado en la refinería de La Rábida (Huelva) por Unión Explosivos Río Tinto, S. A.

ENSEÑANZA

NORMALIDAD ACADEMICA

EN LA COMPLUTENSE

Cada vez es mayor la asistencia a las clases

La Policía retiró ayer, además de carteles subversivos, banderas portuguesas que fueron colocadas en las Facultades de Derecho, Políticas, Filosofía y Letras de la Complutense y Escuela Técnica Superior de Arquitectura. Por lo demás, continúa la normalidad académica, con mayor asistencia de alumnos que en días anteriores. Igualmente se han celebrado conferencias y reuniones autorizadas.

Por otra parte, el rector de la Complutense, señor González Alvarez, recibió a un grupo de alumnos de la Escuela Universitaria de Estudios Empresariales, de Madrid, que actualmente junto con otras del país, se encuentra en paro. Respecto al examen que deben sufrir los que terminen los estudios de Empresariales, si quieren pasar a cuarto curso de Facultad de Económicas, el rector señaló que se trata de una medida provisional en tanto se pone en marcha el segundo ciclo en la Facultad, ya que, cuando se constituyó el plan de estudios de Económicas, con un primer ciclo semejante al de Empresariales, existían dos cursos de este primer ciclo en la Escuela Universitaria. Se trata, por tanto de posibilitar el acceso de los titulados en Empresariales al plan antiguo de Económicas, sin que tengan que esperar a la implantación del segundo ciclo en la Facultad. (Logos.)

PROTESTAN CONTRA EL CIERRE DE VALLADOLID

«La clausura de las cuatro facultades de Valladolid constituyó una medida desproporcionada e inoportuna», dicen en un escrito un grupo de profesores de la Universidad vallisoletana, según informa Logos.

«Desproporcionada —añaden—, *porque, aun incluido el hecho aislado del agravio inferido al señor rector, unánimemente reprobado, no se produjo ningún incidente de mayor entidad que otros muchos que se han dado antes y después en distintas universidades; inoportuna, porque se produjo cuando el orden académico se estaba restableciendo.»*

Agregan los firmantes que encuentran sumamente grave que la nota oficial del Servicio de Medios de Comunicación Social del Ministerio de Educación y Ciencia contenga inexactitudes. Como ejemplo de dichas inexactitudes se alude a varias rectificaciones de profesores y alumnos que se han publicado en la Prensa local o elevado a la superioridad.

Asimismo, suscriben los argumentos del recurso interpuesto por padres de alumnos, particularmente en lo referente a la posible violación del principio de legalidad, y que se concreta, entre otros aspectos, en la dejación de atribuciones privativas del Rectorado.

Por otra parte, deploran que tales decisiones no se tomen tras consultar al claustro universitario o a las juntas de Facultad, desoyendo incluso las peticiones expresas de algunas de ellas.

DON JAIME DE BORBON, EN ESTADO CRITICO

«Los médicos suizos que atienden a don Jaime de Borbón han tirado la toalla, están convencidos de que no queda ninguna esperanza», ha manifestado telefónicamente a un redactor de Pyresa don Mariano Calviño, que se encuentra en Saint Gall, en Suiza al lado del inlustre enfermo desde los primeros momentos.

Tras diecisiete días de coma, la situación ha llegado a un punto crítico.

● MENTIS DEL CONDE DE BARCELONA

LAUSANA, 14.—Don Juan de Borbón, conde de Barcelona, desmintió ayer, categóricamente, la versión propagada por algunos medios informativos sobre su supuesta intención de refugiarse en Suiza.

«He viajado a Suiza —dijo el conde de Barcelona— solamente por la enfermedad de mi hermano, don Jaime de Borbón, quien desgraciadamente, se encuentra en estado crítico, en una clínica de este país.» (Efe.)

MERCAUTO, S. A.
Ctra. Burgos, Km. 5,300 - Telf. 202 25 43
SATE
Plaza Conde Casal, 5 - Telfs. 251 54 99 - 251 10 12
MOSA
P.º Santa M.ª de la Cabeza, 70 - Telfs. 239 75 00 - 230 34 04
MADRID
CONCESIONARIOS DE CHRYSLER ESPAÑA

ESTO ES LO QUE LOS CONCESIONARIOS DE CHRYSLER ENTENDEMOS POR GARANTIA Y SERVICIO AL CLIENTE

Cuando un camión está en garantía no se puede hacer al cliente que pague primero y reclame después. Por eso nosotros no seguimos este sistema, tan usual en otras marcas. La Garantía Chrysler, para los Camiones Barreiros, no le cobra absolutamente nada, ni por piezas, ni por mano de obra. La Garantía Chrysler es automática. Fácil. Sin trámites pesados. Y, además, la más amplia del mercado: 100.000 Kms. o un año de uso, para las partes mecánicas más importantes del camión.
En cuanto a Servicio al Cliente, ¿qué es sino prestarle en cada momento la asistencia técnica, comercial y profesional que necesite?.
Nuestra organización, compuesta exclusivamente por profesionales, se basa en una filosofía de Servicio. Con 300 puntos de asistencia, 250.000 m² de instalaciones equipadas con la maquinaria más moderna, 30.000 m² de almacenes de Recambios originales a tope y cerca de 3.000 mecánicos especialistas entrenados en la misma fábrica.
Así es nuestra Garantía y así es nuestro Servicio. Dos factores clave para que sus Camiones Barreiros respondan, siempre, a los objetivos de rentabilidad de su empresa.

BARREIROS CHRYSLER ESPAÑA S.A.
Camiones Barreiros:
Para llevar más, más lejos.

LOS CONCESIONARIOS DE CHRYSLER ESTAMOS A SU SERVICIO.

DIAMANT
Para papá y para Pepe

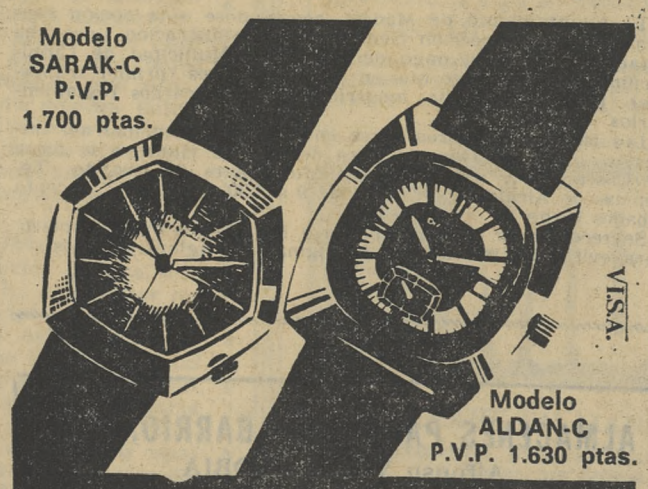

DIAMANT
EL RELOJ RUSO

MATAR UNA RATA con RATICIDA IBYS 152-S
es más barato que mantenerla un solo día

RATICIDA IBYS 152-S
¡INFALIBLE!
SOLICITE INFORMACION GRATUITA
INSTITUTO IBYS - Bravo Murillo, 53-MADRID-3

El "Fin de Semana" en Nueva Sierra es necesario.

Porque NUEVA SIERRA es un Paraíso,
muy cerca de Madrid,
en donde Vd. puede descansar,
encontrar la TRANQUILIDAD,
rodeado de una NATURALEZA privilegiada,
respirar su AIRE puro y limpio.
En NUEVA SIERRA
podrá practicar su DEPORTE favorito;
tenis, natación, hípica, tiro, mini-golf...
pero sobre todos, los deportes náuticos,
en los 47 kilómetros de navegación
de nuestro MAR, azul, transparente,
rodeado por millones de pinos.
Venga sus "Fin de Semana"
a NUEVA SIERRA.
Llene su VIDA de ALEGRIA.

Plan Parcial de Ordenación aprobado el 2-5-67 y 4-3-71

NS NUEVA SIERRA
LAGO DE BOLARQUE
ORENSE, 24 y 26 - Teléf. 455 39 05

Si desea informarse más ampliamente rellene y envíe este cupón

Nombre _____ P-9
Domicilio _____
Población _____

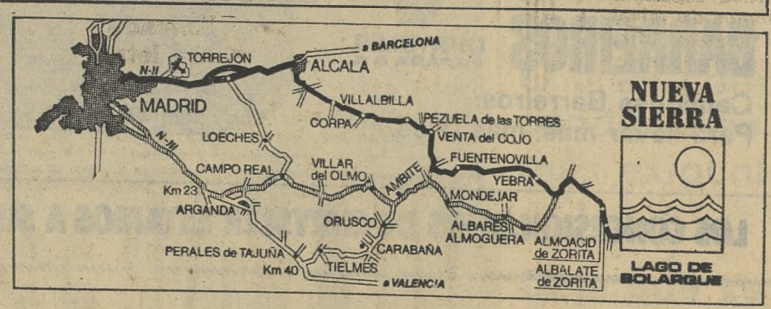

MINISTERIO DE TRABAJO

Instituto Nacional de Previsión

RESIDENCIA SANITARIA NUESTRA SEÑORA DEL PERPETUO SOCORRO

BADAJOZ

Se convoca concurso público 4/75 R. para la adquisición de utensilios de cocina y comedor con destino a esta Residencia Sanitaria.

Los oferentes pueden concursar a todo o parte del material que se presenta.

La documentación completa relativa a este concurso podrá examinarse y adquirirse en las oficinas de la administración de la citada Residencia, avenida de Valverde, s/n., y remitirse por correo a quienes lo soliciten por escrito.

El plazo de presentación de ofertas finalizará el día 9 de abril de 1975. No obstante, en las oficinas de la administración de la Residencia Sanitaria podrán ser presentadas hasta las trece horas de dicho día.

Badajoz, 11 de marzo de 1975.—El director provincial, **Juan Pablo Morilla Santibáñez.**

PROPIETARIOS DE VEHICULOS

EL 31 DE MARZO ACTUAL TERMINA EL PLAZO VOLUNTARIO PARA EL PAGO DEL IMPUESTO MUNICIPAL DE CIRCULACION (DISTINTIVOS DEL AÑO 1975)

El Ayuntamiento de Madrid, acogiéndose a la opción concedida por la Dirección General de Administración Local, ha establecido para el pago del Impuesto Municipal de Circulación el mismo plazo que en años anteriores (primer trimestre) Transcurrido éste, incurrirán en los recargos reglamentarios.

Los pagos pueden realizarse en la oficina principal del Impuesto, plaza del General Vara del Rey, 8 (junto a la plaza de Cascorro), o en las Juntas Municipales de Distrito (Tenencias de Alcaldía), en horas de 9 a 1,30 y de 5 a 7, excepto sábados tarde.

Se recomienda que no esperen a los últimos días del plazo, para evitar las molestias que originan las aglomeraciones.

HERNIADO

El aparato ODRAP es suave y de máxima comodidad. El adelanto sin hierros ni flejes, sólo pesa 95 gramos; en traje de baño se lleva sin notarse; puede dormir con él y bañarse por ser lavable. Con ODRAP la hernia va reducida y mejorando. Se fabrica a medida bajo prescripción facultativa. ODRAP, Travesera de Gracia, 10, BARCELONA (6). Autorización D. G. Sanidad 580. Consulte a su médico.

VISITA EN MADRID La Casa **ODRAP** atenderá a los herniados los próximos días 17 y 18 de marzo (lunes y martes) en el consultorio **del doctor don JOSE LUIS PEÑALVA LOPEZ, calle Sagasta, núm. 19, interior, 4.º piso, de MADRID.** Visitas, de 10 a 1 y de 6 a 8 tarde. EL DIA 18 (martes), SOLAMENTE DE 10 a 1.

ALMACENES PABLO DEL BARRIO, S. A
Alfonso VIII, 4 - SORIA
Distribuidor de máquinas de oficina
NECESITA
para sus talleres en Soria
JEFE DE TALLER o MECANICO ESPECIALIZADO
— Imprescindible carnet de conducir.
— Condiciones económicas muy interesantes.
— Absoluta reserva colocados.
Informes: **Oficina de Colocación** — SORIA

NACIONAL

COSTE DE LA VIDA

MAS DEL 17 POR 100

(tasa de crecimiento prevista para 1975)

■ Se estima en un 3 por 100 el crecimiento del P. N. B.

La tasa de crecimiento medio del coste de la vida en 1975 es posible que se sitúe por encima de la correspondiente a 1974, en torno al 17 por 100, según recoge Pyresa del boletín «Información Comercial Española», editado por el Ministerio de Comercio, que dedica un amplio estudio al panorama económico mundial y de España en 1975, que en algunos puntos difiere y agrava las perspectivas que la O. C. D. E. hizo en su último informe semestral.

Las previsiones de la economía española para 1975 sitúan el crecimiento del producto nacional bruto en un 3 por 100; el paro aumentará hasta alcanzar una cifra superior a las 300.000 personas y el déficit por cuenta corriente alcanzará los 3.400 millones de dólares.

La actuación de la política económica española a corto plazo parece debería ser la de una extremada cautela a la hora de arbitrar medidas para el relanzamiento de la economía en los meses próximos. Una política preocupada de obtener objetivos de crecimiento del 4 por 100 tendría como consecuencias inmediatas un reforzamiento de las tensiones inflacionistas y un agravamiento de la situación de la balanza de pagos.

PRECIOS

"RESULTAN PREOCUPANTES"

("las previsiones de alzas de precios como consecuencia de elevaciones de los costes interiores")

◆ **Ha declarado don Fernando Benzo Mestre, subsecretario de Hacienda, en A. P. D.**

«La evolución de los precios de materias primas, productos energéticos y de importación en general, se presenta favorable, pero, en cambio, resultan preocupantes las previsiones de alzas de precios como consecuencias de elevaciones de los costes interiores, dada la marcha actual de los salarios», ha declarado don Fernando Benzo Mestre, subsecretario de Hacienda en la clausura de la reunión organizada por la Asociación para el Progreso de la Dirección, según informa Logos.

● A su vez, don Luis Urquijo y de la Puente, director general de la Compañía Telefónica, dijo que un hecho apreciable e importante actualmente es el impacto diversificado que la inflación tiene sobre los precios, en los que se acusa una diferencia de velocidad en su evolución.

● Javier San Pío Sierra, del Banco Fierro, señaló que es necesario deshacer el mito de que la inflación favorece a la rentabilidad de las empresas. Añadió que la descapitalización de la empresa se produce por distorsiones en la composición de los activos.

● Juan Luis Burgos Martín, director financiero del grupo Altos Hornos, señaló que proyectar el futuro de una empresa, en un proceso inflacionario, es un problema agudo, ya que los costes de inversión en activos fijos tienden a escapar del control que suponen los presupuestos previos.

● Juan Llado Fernández Urrutia, consejero delegado del Banco Atlántico, puso de relieve que, dado el carácter errático de la inflación, lo idoneo sería la concesión de créditos a largo plazo con intereses activos renovables a corto, a tenor de las oscilaciones del ritmo de la inflación. Así se aunaría la estabilidad financiera que requiere el empresario con la rentabilidad bancaria.

● Mariano Rabadán Fornies, después de analizar las posibilidades que ofrece la Bolsa, como medio de financiar a las empresas, señaló que el desarrollo del sistema financiero español exigiría, en el futuro, lograr un nivel de ahorro alto y estable, para mejorar la asignación de los recursos, dotar de mayor flexibilidad a los tipos de interés y mejorar el funcionamiento de los mercados primarios y secundarios de títulos.

ASOCIACIONES

FEDERACION POPULAR DEMOCRATICA

- **Asociación de Gil-Robles no acogida al estatuto para la acción política**
- **De inspiración demócrata-cristiana, no pretende participar en el marco institucional español**

Don José María Gil-Robles y Quiñones y 21 personas más se proponen constituir la asociación Federación Popular Democrática, de inspiración demócrata-cristiana, sin acogerse al decreto-ley 7/1974, de 21 de diciembre, que regula el derecho de asociarse para la acción política en el ámbito del Movimiento Nacional, pues la asociación que se proponen constituir no tiene como fin dicha acción ni pretende ningún tipo de participación en el marco del actual sistema institucional español, según informa Europa Press.

En el acta, firmada por los 22 citados, se afirma que este propósito quieren llevarlo a efecto «ejercitando la libertad de asociación reconocida en el párrafo primero del artículo 16 del Fuero de los Españoles, de acuerdo con la ley de Asociaciones de 24 de diciembre de 1964, puesto que se trata de desarrollar una intensa actividad de difusión entre los españoles de la ideología demócrata-cristiana y sus soluciones para nuestros problemas, con el norte de la incorporación de nuestro pueblo al proceso de la unidad europea con un protagonismo pleno. Habiéndose acogido a este cauce las asociaciones europeístas creadas en España hasta la fecha».

● LEGALIDAD

Afirman que la asociación que se proponen constituir no está comprendida en el artículo 173 del Código Penal, puesto que:

● No tiende a destruir ni relajar el sentimiento nacional, sino a darle el exacto sentido y alcance que corresponde al tiempo que vivimos y al continente del que estamos llamados a formar parte.

● No sólo no se propone atacar la unidad del Estado español, sino que la introducción de soluciones demócrata-cristianas trataría de eliminar de raíz las causas del separatismo mediante la implantación de un sistema integrador con la eficaz y responsable participación de las regiones en el quehacer nacional y europeo.

● No figura en el artículo segundo de la ley de Responsabilidades Políticas de 9 de febrero de 1939, ni con su creación se trata de reconstruir ninguna de las entidades en él relacionadas.

● No intenta la implantación de un régimen basado en la división de los españoles en grupos políticos o de clase, sino que pretende que todas las organizaciones en que se agrupen aquéllos concurran a la solución de los problemas sobre la base de una pacífica convivencia en la libertad.

● No tiene, ni pretende, adoptar la forma de organización militar, ni paramilitar.

● Responde a una ideología que, según recientes manifestaciones del presidente del Gobierno, no está penada ni prohibida por las leyes vigentes.

ESTATUTOS

Dicha asociación tendrá ámbito nacional y los siguientes fines:

● El estudio de los problemas sociales, políticos y económicos que plantea la incorporación de España a la Comunidad Económica Europea como miembro de pleno derecho.

● La búsqueda y difusión de soluciones democráticas, inspiradas en los principios del humanismo cristiano, para estos problemas.

● La organización de cursos seminarios, simposiums, conferencias, congresos y cuantas otras actividades lícitas de formación vayan encaminadas a crear en el pueblo español la conciencia de aquellos problemas y el deseo de aplicar esas soluciones mediante el oportuno proceso constituyente.

● La participación en las actividades de la Unión Europea Demócrata Cristiana dirigidas a impulsar la unidad de Europa y a formar una conciencia europeísta en los países de nuestro Continente.

El acta fue firmada a las doce del mediodía de ayer, en el despacho de Velázquez, 3, por las siguientes personas: don José María Gil-Robles Quiñones, don Miguel Luis Bermudo de Ercilla, don José María Montes, don Manuel Meana Wert, don Servando Meana Wert, don Antonio Miserachs, don Jesús Rodríguez, don Juan Benito Moreno Gonzalo, don Julián Guimón, don Carlos L. de Eizaguirre, don Jaime Gil-Robles, don Vicente Llorca, don Luis Aldecoa, don Enrique Moreno Báez, don José Luis Maruri Gregorisch, don José María Gil-Robles Gil-Delgado, don Angel Fernández Sepúlveda, don Mariano Bendero, don Juan Manuel Serrano Vara, don Carlos Blanco-Rajoy, don Juan Manuel Pascual Quintana y don Ramón Rato.

La documentación fue entregada a las autoridades competentes a las seis de la tarde de ayer, a través del notario de Madrid don Manuel Ramos Armero.

TACITO SE MANTIENE AL MARGEN

El grupo Tácito no va a participar como tal en la reunión convocada para el lunes próximo por don Federico Silva y don Alberto Monreal, ni tampoco van a hacerlo ninguno de sus actuales miembros, según han asegurado a Pyresa fuentes próximas a dicho grupo. Es posible que lo haga alguna persona que perteneció en otro tiempo a Tácito, pero eso no justifica —a juicio de las mencionadas fuentes— que se hable de un «primitivo» grupo Tácito.

De antemano, pues, este grupo —tal como está configurado en la actualidad— no toma parte en la posible formación de la Unión Democrática Española. Tácito tuvo, en su día, contactos diversos con vistas a la participación en el proceso asociativo, que no llegaron a cristalizar.

NO ESTA ESTANCADA

nuestra evolución política

◆ **Palabras del subsecretario de Gobernación en la toma de posesión del gobernador de Málaga**

MALAGA, 14.—Ayer tomó posesión de su cargo el nuevo gobernador civil de Málaga, don José González de la Puerta, en acto que presidió el subsecretario de la Gobernación, señor Peralta España, quien pronunció un discurso en el que comenzó lamentando que Málaga estuviera a la cabeza de las provincias españolas en cuanto a desempleo.

Añadió el subsecretario de Gobernación que no era el momento de hacer declaraciones políticas, pero que «nos encontramos ante un momento crucial de la vida política española, donde hemos de mirar más a nuestros hijos que a nuestros padres, es decir, que no debemos mirar hacia atrás, sino hacia el futuro».

Recordó después unas palabras dirigidas al Príncipe don Juan Carlos, en este mismo lugar, en las que afirmaba que «quienes nos tuvimos que lanzar a los campos de España para conseguir la unidad de la misma, que se encontraba maltrecha; la defensa de la familia amenazada, y la convivencia entre los españoles rota, no queríamos perpetuar una clase de vencedores que se impusiera a los vencidos, y que no queríamos tampoco mirar atrás, sino tan sólo evitar, por todos los medios, que el solar de nuestra Patria se convirtiera alguna vez, de nuevo, en escenario de una lucha entre hermanos».

Refiriéndose a la evolución política, dijo que ha de respetar los Principios Fundamentales del Movimiento y que ha de tener un carácter de continuidad del Régimen hacia una mayor participación de todos los españoles en las tareas del Estado. «No es otro ni consiste en otra cosa —agregó— el denominado espíritu del 12 de febrero. Nuestra evolución política no está estancada, pero tampoco habrá que arriar ninguna de las banderas que Franco quiere flameen a los aires de España.» (Europa Press.)

ALUCHE

PARQUE CAMPOFLORIDO

Cuatro dormitorios, cuarto de baño y aseo de servicio. Calefacción central. Parquet en toda la vivienda. Totalmente exteriores. Portales señoriales. PLAZA DE GARAJE

FACILIDADES HASTA DIEZ AÑOS

Visitar Parque Campoflorido, situado en la calle Camarena, junto a Ciudad San Bruno

Plan parcial de fecha 22-1-64

Entidad garante: Cía. Mediodía, Póliza L-8.078. Ingresos: Banco Hispano Americano. Cta. esp. 001/79.850

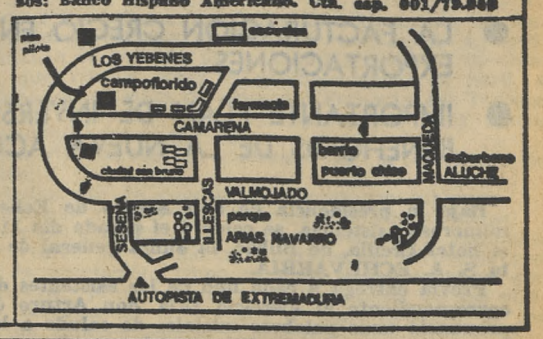

ALCOBENDAS

SAN SEBASTIAN de los REYES
Conjunto urbanizado LOMASOL

Pisos de auténtico semilujo, desde 75 m² hasta 102 m², con distintas distribuciones. Parquet y empapelado. Calefacción y agua caliente centrales. Persianas enrollables. Ascensor. Toldo en terraza principal

ENTRADA ... ... 135.000 Ptas.
120 MESES, a ... ... 1.809 »
LLAVES ... ... 135.000 »
120 MESES, a partir segundo año, de ... ... 4.950 »

Entidad garante: Cía. Mediodía. Póliza 8.079. Ingresos: Banco Coca, José Antonio, 30, Cuenta especial 34.370. Expte. M-GI-3021/62
Verlos: Final avenida Colmenar Viejo

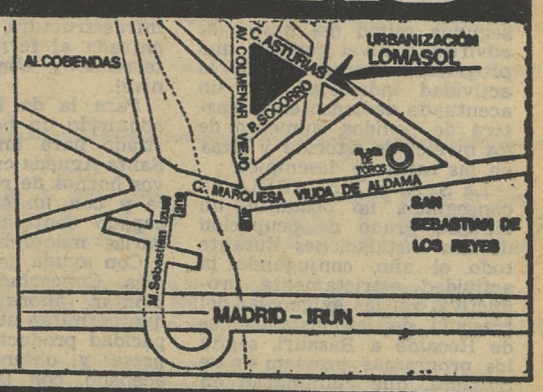

ALCORCON

EDIFICIO GEDEON

Situado en lo más céntrico de Alcorcón (frente al número 14 de la calle Mayor)

Magníficos pisos de tres y cuatro dormitorios, salón-comedor, cuarto de baño completo con ducha teléfono. Parquet en zonas nobles. Calefacción y agua caliente central. Ascensor de subida y bajada. Aparcamiento

PRECIO AL CONTADO: 865.000 PESETAS

Entrada ..... 145.000 Ptas.
154 letras a. ... 6.160 »
Llaves ..... 140.000 »

Entidad garante: Cía. Española Crédito y Caución. Póliza 32.451. Ingresos: Banco Santander, Avda. José Antonio, 80. Cta. esp. 9.352. Licencia de fecha 12-6-73

VILLAVERDE BAJO

URBANIZACION MEDIODIA

Pisos magníficamente situados, con tres dormitorios, pavimentos de terrazo pulido y empapelado en toda la vivienda

ENTRADA .... 105.500 PTAS.
LLAVES. ..... 105.500 »
129 MESES A. . 7.334 »

Entidad garante: Banco Santander, e ingresos en la misma entidad, Alcalá, 37. Cuenta especial 62.916. Licencia fecha 12-11-73

Visitar Urbanización Mediodía, en Villaverde Bajo, Calle de la Mica, a la altura del Km. 2,300 de la carretera de San Martín de la Vega

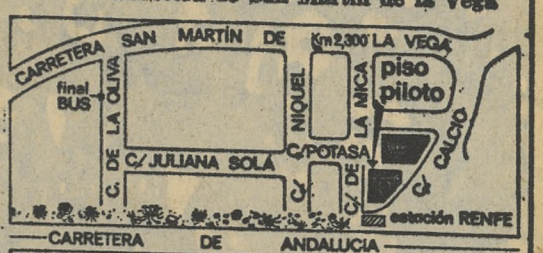

MOSTOLES

LLAVE EN MANO

Pisos céntricos, junto al Ayuntamiento y Almacenes Sarma

Calefacción y agua caliente centrales, parquet, tres dormitorios

ENTRADA UNICA: 185.000 PTAS.
Y FACILIDADES HASTA DIEZ AÑOS

Licencia de fecha 5-12-69, Excmo. Ayuntamiento de Móstoles.

Verlos: Calle de Antonio Hernández, núm. 4 (junto al Ayuntamiento y Almacenes Sarma)

CENTRAL de INFORMACIONES

Paseo de las Delicias, 3 (Metro Atocha)
Bravo Murillo, 179, 1.° (Metro Estrecha)

JUNTA GENERAL DE S. A. ECHEVARRIA

- ANUNCIO DE UNA AMPLIACION DE CAPITAL 1 POR 7
- AUMENTO DEL DIVIDENDO AL 10 POR 100 NETO
- LA FACTURACION CRECIO EN UN 40 POR 100, CON NOTABLE INCREMENTO DE LAS EXPORTACIONES
- IMPORTANTE PLAN DE INVERSIONES EN LOS PROXIMOS AÑOS, ACOGIDO A LOS BENEFICIOS DE LA NUEVA ACCION CONCERTADA

Bajo la presidencia de don Arturo de Echevarría, y con numerosa asistencia, se celebró el pasado día 11 de marzo, en el hotel Ercilla, de Bilbao, la Junta general de accionistas de la S. A. ECHEVARRIA.

Previa entrega a cada uno de los asistentes de la memoria correspondiente al ejercicio 1974, don Arturo de Echevarría pronunció unas palabras iniciales de saludo a los accionistas. A continuación, la Junta escuchó con el mayor interés los informes que sucesivamente presentaron el director general, don Emilio Clares, y el consejero-delegado don José Luis Echevarría, de cuyas exposiciones anotamos como aspectos más salientes los siguientes:

AÑO 1974

En su conjunto, puede considerarse como positivo y satisfactorio, aunque durante la segunda mitad del mismo se advirtió, a nivel general, una progresiva degradación de la actividad industrial, con un acentuado descenso en la cartera de pedidos, aumento de los niveles de «stocks» y alzas en las tasas de desempleo.

La S. A. ECHEVARRIA ha conseguido, no obstante, un elevado grado de ocupación de sus instalaciones durante todo el año, conjugando la actividad estrictamente productiva con las exigencias del traslado de las instalaciones de Recalde a Basauri, según los programas previamente trazados, que culminarán en la total desaparición de la primera de dichas factorías.

INVERSIONES

Se han destinado a ellas 625 millones de pesetas, complementando las instalaciones básicas puestas en marcha con el primer Plan de Acción Concertada.

En la fábrica de Basauri se han completado y mejorado los talleres de calibrado y fabricación de cilindros, así como el departamento de laminación en caliente. En la misma factoría se han iniciado importantes obras de infraestructura, a fin de dar entrada al ferrocarril en sus terrenos y eliminar pasos a nivel.

Para la de Recalde se ha adquirido un horno de sinterizado para imanes y la de Santa Agueda cuenta con nuevos hornos de recocido de fleje y con un sistema de decapado continuo, además de varias máquinas de trefilar.

Con ayuda de la nueva Acción Concertada se van a montar ahora instalaciones que permitan aumentar la capacidad productiva de la empresa y obtener un mejor acabado, con la consiguiente elevación en los niveles de calidad.

PRODUCCIONES Y VENTAS

La facturación alcanzó la cifra de 7.354 millones de pesetas, lo que supone un aumento del 40 por 100 sobre la del ejercicio anterior.

Dichas ventas se obtuvieron con una producción sensiblemente igual a la de 1973, debiendo atribuirse el incremento en los ingresos a aumento de precios, lo que, a su vez, responden a dos factores: la subida de tarifas siderúrgicas—motivadas por las elevaciones de coste de las materias primas, energía y mano de obra—y, como aspecto más importante, la venta de aceros más cualificados y de mayor grado de transformación. Entre ellos merecen destacarse los aceros rápidos e inoxidables, los productos forjados, los calibrados y las piezas estampadas.

Se está iniciando, por otra parte, la comercialización de productos no fabricados por la empresa, tales como los tubos de aceros inoxidables fabricados por TRENT TUBE CORP.

La S. A. ECHEVARRIA continúa dando la mayor importancia a su política de exportación, que este año se ha dirigido a más de treinta países, principalmente europeos, que son los que consumen productos más cualificados, como son los aceros especiales.

Para 1975, la previsión de ventas asciende a 8.000 millones de pesetas, obteniéndose el aumento por la política ya iniciada en años anteriores de sustituir los productos menos transformados por aquellos otros que, al ser más especiales, llevan consigo un mayor valor añadido.

PERSONAL

Con el fin de adaptar los conocimientos de los operarios a las nuevas exigencias de los avances tecnológicos, se ha continuado durante el año la política anterior, encaminada a la reconversión del personal.

Ha quedado actualizado para 1975 el convenio colectivo firmado a fines de 1973. Dicha actualización supone importantes mejoras para los trabajadores, ya que representa un aumento medio del 20 al 25 por 100 sobre las retribuciones anteriores.

CIFRAS	1974	1973
— Ventas (millones pesetas) ...	7.354	5.250
— Beneficios (millones pesetas).	412	306
— Cash-Flow neto (millones pesetas)	770	648
RATIOS		
% Cash-Flow/capital medio desembolsado	64,3	61,6
% Beneficio/capital medio desembolsado	34,4	29,1
% Dividendo neto/capital medio desembolsado	10,0	9,0

BALANCE Y RESULTADOS DEL EJERCICIO

Después de destinar 440 millones de pesetas a amortizaciones y 309 a cargas financieras, resulta un beneficio antes de impuestos de 412 millones de pesetas, que supone un aumento de más del 34 por 100 sobre el de 1972, lo que constituye un récord en la historia de la Sociedad.

Por otra parte:

— el fondo de maniobra supera los 1.700 millones de pesetas.

— el índice de cobertura del inmovilizado neto total por capitales permanentes es de 1,32.

— el fondo de amortización rebasa los 2.800 millones de pesetas, lo que supone un 42,3 por 100 del inmovilizado amortizable.

— la rentabilidad media de los recursos propios ha sobrepasado el 20 por 100.

Todo lo cual pone de manifiesto la solidez del activo y lo adecuado de la política financiera seguida.

Quedó aprobado un dividendo complementario del 5,5 por 100 neto, el cual, unido al de 4,5 por 100 distribuido a cuenta en diciembre último, totaliza para 1974 un 10 por 100.

POLITICA FINANCIERA

La Sociedad pretende continuar su ritmo de expansión, desarrollando a tal efecto ambiciosos proyectos, a cuya financiación contribuirá de una forma importante la nueva Acción Concertada. No obstante, será preciso utilizar, como medios de no menor importancia, la autofinanciación y el mercado de capitales, dentro del cual figuran como representantes de especial consideración los propios accionistas.

En este sentido, se anunció a los asistentes el proyecto de llevar a cabo inmediatamente una ampliación de capital en la proporción de una acción nueva por cada siete de las actuales, en fecha que se anunciará oportunamente, ya que la puesta en práctica de dicha ampliación está supeditada a los resultados definitivos de la conversión de obligaciones emisión 1974, cuyo plazo ha finalizado el 28 de febrero último, con la conversión prácticamente total de las mismas.

ACUERDOS DE LA JUNTA

Se aprobaron por unanimidad la memoria, cuenta de pérdidas y ganancias, propuesta de distribución de beneficios y gestión de los administradores, procediéndose también a la designación de accionistas censores de cuentas para el ejercicio 1975.

La Junta acordó la ampliación de capital necesaria para atender a la conversión de las obligaciones emisión 1974 que hayan solicitado su canje en acciones de la Sociedad, y ratificó la autorización concedida al Consejo de Administración para llevar a cabo nuevas ampliaciones, en los términos y condiciones previstos en el artículo 96 de la ley de Sociedades Anónimas.

La Junta—cuyo desarrollo mereció comentarios muy satisfactorios por parte de los asistentes—finalizó con una breve intervención del señor presidente, que se refirió a las actuales circunstancias de la Sociedad y a su futuro.

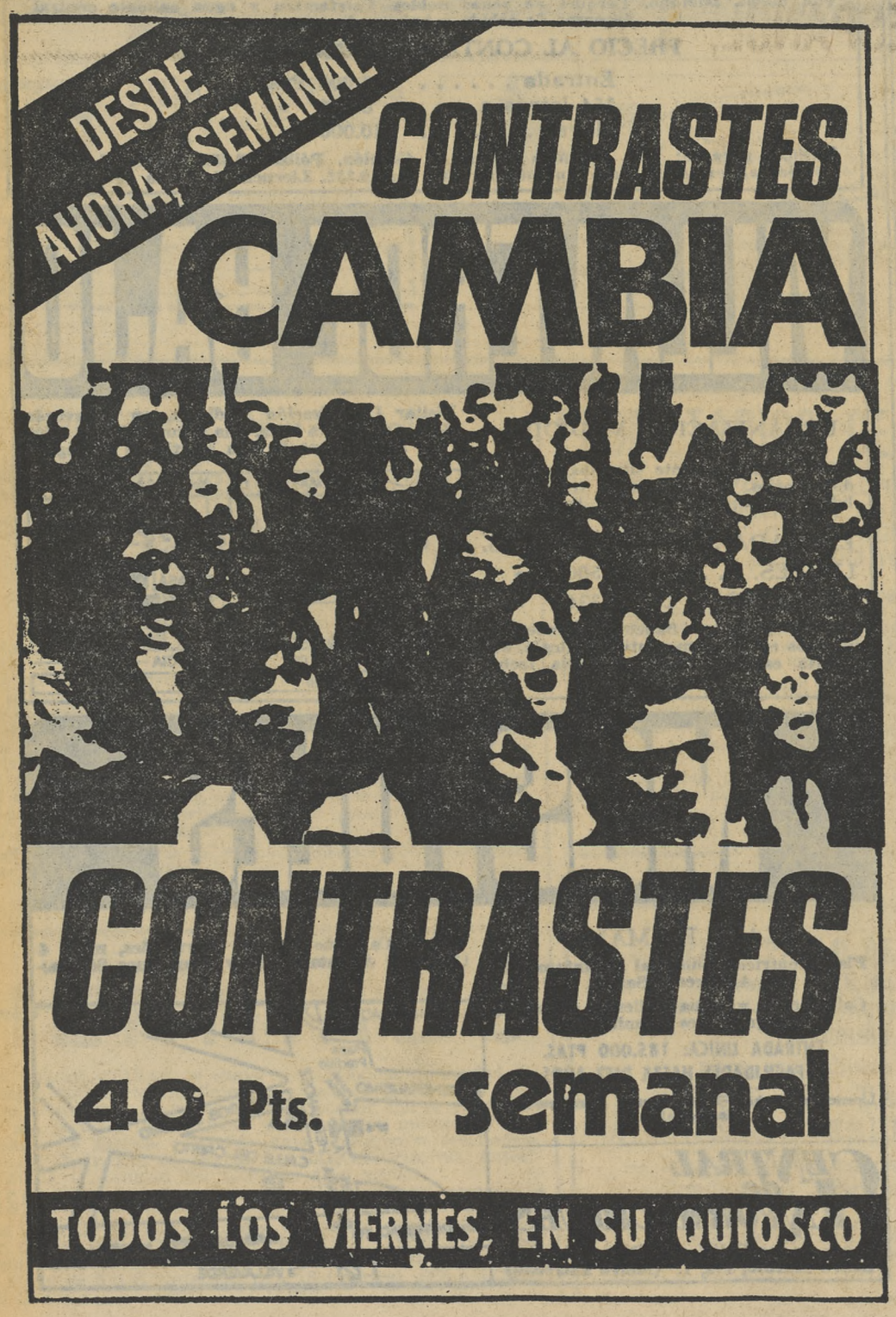

Un "juguete" para el Día del Padre.

¡Por fin!
Un regalo para hacer verdaderamente felices a los padres: ¡un juguete!
Sí, un juguete: porque un órgano es como un juego.
¡Divertido, fácil! Lo puede tocar desde el primer momento.
Imagínese: el mismo día ya podrá interpretar lo que quiera, gracias a sus sencillas partituras especiales que se leen sin saber solfeo.
Sin complicaciones: un solo dedo le bastará para hacer sonar ¡toda una orquesta! (trompetas, banjos, marimba, violines, flautas, guitarra hawaiana, saxofón, oboe, acordeón...)
Y la mano izquierda le acompañará automáticamente (pulsando botones de acordes) en el ritmo que desee: jazz, vals, latino, etc. y sus múltiples combinaciones.
Si a toda esta sencillez, le añade la facilidad de pagarlo a sólo **1.500 ptas. al mes...** ¿qué le parece si le regala un órgano?
Es un divertido juego para el padre
¡Hágale feliz con "su juguete"!
Adquiéralo en:

MAXPER
Especialistas exclusivos de
HAMMOND
(Piper, Sounder... y otros)
Alberto Alcocer, 28
Teléfs. 458 69 03 y 458 69 05
Espejo, 9
Teléfs. 247 20 45 y 241 47 64
Francisco Silvela, 21
Teléfs. 402 03 45 y 401 52 48
MADRID

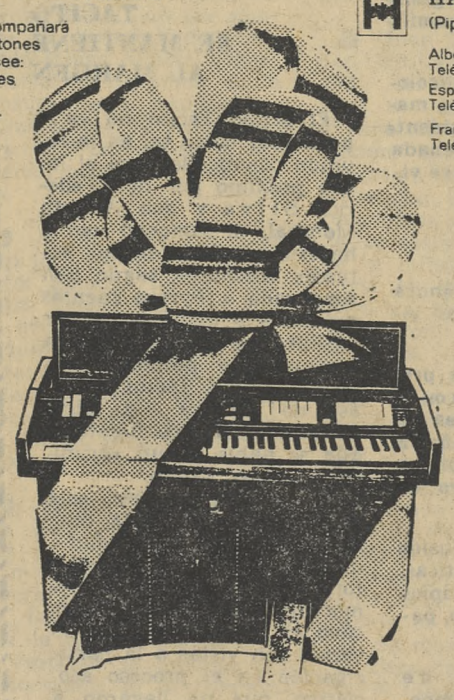

NACIONAL

3R

Una sección de Carmen RIGALT

SENTADO, o mejor, desplomado en un sillón de cinco estrellas. Mirando el mundo a partir de sí mismo con unas sensibles gafas de telón de araña. Espectador de espectadores. Ni esbelto, ni jesuítico, ni parlanchín, ni «play-boy», ni político, ni desertor. Le llaman con el don por delante, matiz que él asume con una paciencia modelo. Está afiliado al vino blanco, a la barriga —desde que cumplió la mayoría de edad— y al traje y corbata, cuando anda por Madrid. Pero si la barriga puede ir en detrimento de su personalidad, el vino blanco la engrandece, así como esa voz grave, que es parte de su esencia; y el taco, que es parte de su floritura. Digamos, pues, que Camilo José Cela se ha cruzado en mi camino. Le sorprendo en un hotel elegante, ejerciendo de solo —*«Es que estoy de incógnito, ¿sabe usted?»*—, frente a un aperitivo de cacahuetes y galletas saladas. Camilo José Cela está de paso, como siempre. Va para Jaén, donde le aguarda la gloria de una conferencia. Y pienso, por mis adentros, si este hombre llevará intención de convertirse en un José María García de las letras, porque don Camilo es un académico capaz de hacer el «salto de la rana» en un acrisolado salón de provincias.

—*No, mire. No acostumbro a dar conferencias. Lo que sucede es que surgen compromisos ineludibles; y digo: pues bueno, el año próximo; pero llega el año próximo y no puedo desentenderme.*

El académico, sin embargo, no se conforma con responder. Pregunta. Más bien es un preguntador incorregible. Un gallego tal cual.

—*La capital de España está cada día peor. La gente pone cara malhumorada; ya me entiende, de mala uva. Menos mal que yo llego a mi isla y entonces compruebo que el aire es aire. ¿Que si añoro Madrid? Mujer, vengo en alguna que otra ocasión, pero no lo echo en falta. Además, Madrid representa cada vez menos para el resto del país. Algunas provincias le están ganando la batalla.*

Y a partir de ahí todo su ingenio se vuelve de carne y hueso, porque las palabras de Cela hasta pueden tocarse, de puro tajantes.

—*Esto de la sociedad de consumo ha sido una engañifa. Tanto coche, tanta «tele», tanto piso, y ahora el país se está arruinando a plazos mensuales.*

(Entonces recuerdo el flechazo de las declaraciones de Helder Cámara: «La miseria es una consecuencia de la sociedad de consumo, del derroche, que se aprovecha de nuestras materias primas y las dilapida... Los fabricantes de armas caen también en la tentación de fabricar guerras para vender sus armas.»)

Y de Helder Cámara, nuevamente a Cela:

—*Sé que me han concedido el Premio Naranja. Explíquemelo un poco, por favor. Eso quiere decir que soy el bueno, ¿no?...*

—Será...

Y le dejo en su sillón, bien acomodado, mirando el mundo por el filtro de sus gafas ultrasensibles... El mundo pasa frente a él, desfilando con pie rápido. Viene al pelo una frase que el académico me dedicó en cierta ocasión: *«Admiro más al lobo estepario que a la oveja gregaria.»*

DOS mil quinientos árboles más en el Retiro madrileño. Dos mil quinientos árboles para hacer el amor y la guerra. Dos mil quinientos árboles sentenciados al ruido de los pirulíes, a las meadas de cerveza, al mal humo y al mal humor, a las inscripciones seudoamorosas, a las heridas seudopornográficas, seudorrománticas, seudopolíticas. Dos mil quinientos árboles que nacen para morir. Y no, como se ha dicho, de muerte natural. La suya nunca podrá ser una muerte natural, como Dios manda. Los árboles del Retiro están condenados a la pena de muerte ya desde el momento de nacer. Mueren de pena, de rabia, de impotencia y obnubilación. Dos mil quinientos árboles con toda la carga de desesperanza sobre las espaldas. Mientras se celebra este penoso nacimiento, a pocos kilómetros de distancia, exactamente en la Ciudad Universitaria, tiene lugar la operación de poda de otros árboles. Dicen —es un decir, por supuesto— que esto proporcionará una mayor visibilidad.

ELECTRA DE VIESGO, S. A.

JUNTA GENERAL

El Consejo de Administración de esta Sociedad, en uso de las facultades que le confieren sus estatutos sociales, ha acordado convocar a los señores accionistas a Junta general, que se celebrará en el Cine Gran Vía, sito en la calle Gran Vía, número 19-21, de esta capital, el día 11 del próximo mes de abril, a las doce de la mañana, en primera convocatoria, al objeto de tratar sobre los asuntos comprendidos en el siguiente

ORDEN DEL DIA

1.° Examen y aprobación, en su caso, de la gestión del Consejo, de la memoria, cuentas y balance regularizado del ejercicio de 1974, así como de la propuesta de distribución de beneficios.
2.° Renovación parcial estatutaria del Consejo de Administración.
3.° Nombramiento de accionistas censores de cuentas para el ejercicio de 1975.
4.° Cancelación de la autorización concedida al Consejo de Administración para ampliar el capital social por la Junta general extraordinaria celebrada el 22 de abril de 1972 por la parte aún no dispuesta.
5.° Facultar al Consejo de Administración para que, de acuerdo con el artículo 96 de la ley de Régimen Jurídico de las Sociedades Anónimas, pueda aumentar en una o varias veces el capital de la Sociedad hasta el límite del 50 por 100 del actual, dentro del plazo que señala el referido precepto y, en consecuencia, modificar en lo preciso los estatutos sociales.
6.° Cancelación de la autorización otorgada al Consejo de Administración para emitir obligaciones por la Junta general extraordinaria celebrada el 22 de abril de 1972 en la parte aún no dispuesta.
7.° Autorización al Consejo de Administración para emitir y poner en circulación obligaciones u otros títulos de renta fija, convertibles en acciones o no, hasta un límite de dos mil quinientos millones de pesetas.
8.° Lectura y aprobación, si así procediera, del acta de la misma Junta.

Para hacer uso del derecho de asistencia a la Junta será necesario que se depositen las acciones o los resguardos de depósitos de las mismas en la caja social o en los Bancos de Vizcaya, Español de Crédito y Confederación Española de Cajas de Ahorros, con cinco días de anticipación a la fecha en que deba celebrarse aquélla, donde se les facilitará la oportuna tarjeta de asistencia.

Los señores accionistas podrán delegar su representación por medio de carta dirigida al señor presidente de la Sociedad o por endoso hecho en la tarjeta de asistencia.

Caso de no concurrir suficiente número de accionistas para que la Junta pueda celebrarse en primera convocatoria, se celebrará, en segunda, el día 12 del mismo mes, en el mismo lugar y hora, circunstancia que será anunciada con antelación suficiente, siendo válidas las tarjetas de asistencia facilitadas para la primera convocatoria y las representaciones otorgadas.

Bilbao, 5 de marzo de 1975.—**El Consejo de Administración.**

FOSFORICO ESPAÑOL, S. A.
ASOCIACION RIO TINTO FOSFORICO ESPAÑOL, S. A.

TERCER ANUNCIO DE FUSION

De acuerdo con lo dispuesto en el artículo 143 y concordantes de la ley de Sociedades Anónimas y en la ley 83/1968, de 5 de diciembre, se anuncia que la Junta general universal de accionistas de Fosfórico Español, S. A., y la Junta general universal de Asociación Río Tinto Fosfórico Español, S. A., en la reunión celebrada por una y otra en Madrid el día 1 de abril de 1974, adoptaron los acuerdos de aprobar la fusión de la compañía Fosfórico Español, S. A., con la Sociedad de Empresas Asociación Río Tinto Fosfórico Español, S. A., mediante la absorción de la segunda, que se disuelve sin liquidación, por la primera, de acuerdo con lo dispuesto en la ley 83/1968, de 5 de diciembre, a cuyo artículo único, apartados 1, 2 y 3 se dio lectura en ambas juntas, que aprobaron como balances de fusión los balances sociales de la absorbente y de la absorbida, respectivamente, cerrados al día anterior, 31 de marzo de 1974. Ambas juntas acordaron igualmente aceptar la adjudicación y traspaso, en bloque, de los elementos patrimoniales integrantes del activo y pasivo de la sociedad absorbida, Asociación Río Tinto Fosfórico Español, S. A., por su valor líquido, según el balance cerrado en el día 31 de marzo de 1974, a la sociedad absorbente, Fosfórico Español, S. A., que quedará subrogada en todos los derechos y obligaciones de la compañía disuelta y absorbida sin excepción alguna El capital social de Fosfórico Español, S. A., se amplía en consecuencia en TRESCIENTOS SEIS MILLONES TRESCIENTAS MIL (306.300.000) pesetas, representadas por TREINTA MIL SEISCIENTAS TREINTA (30.630) acciones ordinarias al portador de DIEZ MIL (10.000) pesetas de valor nominal cada una constitutivas, con las anteriores acciones en circulación de la Sociedad, de una sola y única serie, en la que irán correlativamente numeradas del 81.501 al 112.130, ambos incluidos. Dichas nuevas acciones, que se emitirán con una prima total de NOVENTA Y TRES MILLONES SETECIENTAS MIL (93.700.000) pesetas se destinarán a su canje por las acciones de la Sociedad absorbida, llevándose a cabo la oportuna modificación de los artículos 2 y 5 de los estatutos de Fosfórico Español, S. A., con el fin de recoger en los mismos las actividades que constituyen el objeto de la Sociedad absorbida y la ampliación del capital.

En virtud de la orden del Ministerio de Hacienda de fecha 2 de diciembre de 1974 se aprueban las operaciones de concentración y fusión de Fosfórico Español, S. A., y Asociación Río Tinto Fosfórico Español, S. A. y se les reconocen los beneficios previstos en el decreto 2910/1971, de 25 de noviembre; en la orden del Ministerio de Hacienda de 24 de abril de 1972, y en el decreto-ley 12/1973, de 30 de noviembre, y disposiciones concordantes.—**El Consejo de Administración.**

HISPANO-FRANCESA DE ENERGIA NUCLEAR, S. A.

(HIFRENSA)

ASAMBLEA GENERAL DE OBLIGACIONISTAS HIPOTECARIOS, EMISION JULIO 1973

Se convoca a los señores tenedores de obligaciones hipotecarias de Hispano-Francesa de Energía Nuclear, S. A., emisión julio 1973, a la reunión de la Asamblea general de obligacionistas, que tendrá lugar el próximo día 2 de abril, a las once horas, en el salón de actos del Fomento del Trabajo Nacional (Vía Layetana, núm. 32, Barcelona), para tratar sobre el siguiente orden del día:

1.° Gestión del comisario nombrado en la escritura de emisión.
2.° Nombramiento de comisario y comisario suplente.
3.° Reglamento interno del Sindicato de Obligacionistas.

Los señores obligacionistas que deseen asistir a la Asamblea deberán proveerse de la oportuna tarjeta de asistencia con cinco días de antelación, como mínimo, a la fecha en que ha de celebrarse, previo depósito de los títulos de sus obligaciones o acreditando el depósito e inmovilización de los mismos en un establecimiento bancario.

Las tarjetas de asistencia serán facilitadas en las oficinas de la Sociedad emisora (calle Tuset, 20-24, 4.°, Barcelona) en la Confederación Española de Cajas de Ahorros y en las entidades bancarias siguientes: Banco Atlántico, Banca Catalana, Banco Condal, Crédit Lyonnais, Banco Español de Crédito, Banco Exterior de España, Banco Hispano Americano, Banco Ibérico, Banco Industrial de Cataluña, Banca March, Banca Mas Sardá, Banco Mercantil de Manresa, Banco de Santander, Société Générale de Banque, Banco Urquijo, en sus sucursales y agencias.

Los señores obligacionistas podrán conferir su representación a tercera persona por escrito y con carácter especial para dicha reunión.

Barcelona, 11 de marzo de 1975.—**El comisario, Luis Conde Borrás.**

BANCO LATINO
AMPLIACION DE CAPITAL

Dando cumplimiento al acuerdo adoptado por la Junta general extraordinaria de accionistas y cumplidos los oportunos trámites legales, Banco Latino amplía su capital social en ciento cincuenta millones de pesetas (150.000.000) mediante la emisión y puesta en circulación de 300.000 acciones ordinarias, nominativas, de 500 pesetas de valor nominal cada una.

La emisión se efectuará a la par, con derecho preferente de suscripción, durante el plazo de un mes, contando a partir del día 15 de marzo del año en curso, para los señores accionistas que ya lo sean en dicha fecha. La proporción de suscripción será a razón de una acción nueva por cada tres antiguas. Los derechos de suscripción preferente, incorporados a las acciones, podrán ser transmitidos por sus titulares. Transcurrido el plazo de suscripción preferente, las acciones no suscritas serán puestas a disposición del Consejo de Administración para su colocación, quedando cerrada la ampliación cuando las mismas hayan sido totalmente suscritas. El desembolso será total al efectuarse la suscripción. Las acciones emitidas gozarán de iguales derechos políticos y económicos que las actualmente en circulación a partir de la fecha de elevación a escritura pública de su desembolso.

MINISTERIO DE TRABAJO
Instituto Nacional de Previsión

RESIDENCIA SANITARIA NUESTRA SEÑORA DEL PERPETUO SOCORRO
BADAJOZ

Se convoca concurso público 3/75 R. para la adquisición de vendas, gasas, etc., con destino a esta Residencia Sanitaria.

Los oferentes pueden concursar a todo o parte del material que se presenta.

La documentación completa relativa a este concurso podrá examinarse y adquirirse en las oficinas de la administración de la citada Residencia, avenida de Valverde, s/n., y remitirse por correo a quienes lo soliciten por escrito.

El plazo de presentación de ofertas finalizará el día 9 de abril de 1975. No obstante, en las oficinas de la administración de la Residencia Sanitaria podrán ser presentadas hasta las trece horas de dicho día.

Badajoz, 11 de marzo de 1975.—**El director provincial, Juan Pablo Morilla Santibáñez.**

BANCO URQUIJO

BONOS DE CAJA, 9 por 100, EMISION MARZO DE-1965

Se recuerda a los señores titulares de bonos de esta emisión que, de acuerdo con las condiciones de la misma, el próximo día 18 del corriente mes se procederá al reembolso total de los títulos en circulación, abonándose, a partir de esta fecha, el importe de la amortización, al tipo de la par, en las oficinas centrales y en las sucursales de Barcelona, Bilbao, Gijón, Sevilla, Valencia y Zaragoza.

Madrid, 10 de marzo de 1975.—**El Consejo de Administración.**

SIN TITULO —100 PLAZAS— AUXILIARES
DE ASISTENCIA FEMENINOS INST. SANITARIAS SEGURIDAD SOCIAL

RECTIFICACION.—En relación con la convocatoria LIBRE (no restringida) anunciada por resolución de la Delegación General del INSTITUTO NACIONAL DE PREVISION para cubrir CIEN (100) PLAZAS VACANTES DE AUXILIARES DE ASISTENCIA FEMENINOS DE INSTITUCIONES SANITARIAS DE LA SEGURIDAD SOCIAL («B. O. del Estado» 18-2-1975), a requerimiento competente rectificamos o puntualizamos los siguientes extremos anunciados en Prensa por nuestras inserciones: a) Los auxiliares de asistencia femeninos de las instituciones sanitarias de la Seguridad Social no son funcionarios públicos, sino «PERSONAL NO SANITARIO AL SERVICIO DE LAS INSTITUCIONES SANITARIAS DE LA SEGURIDAD SOCIAL» (normalmente prestan sus servicios en las «UNIDADES MEDICO-ADMINISTRATIVAS»). b) Las plazas son para Madrid y en centros nacionales. c) Este personal no son auxiliares administrativos, sino auxiliares de asistencia, como queda dicho. d) La retribución de entrada, al ingresar, es de 183.488 pesetas anuales, más dos pagas extraordinarias. e) Las pruebas selectivas son: mecanografía, práctica administrativa, supuestos matemáticos y problemas, y temas. f) Véanse: 1. Texto refundido LEY GENERAL DE LA SEGURIDAD SOCIAL DE 30 MAYO 1974.—2. Convocatoria, ya citada.—3. Estatuto de personal no sanitario al servicio de las instituciones sanitarias de la Seguridad Social (5-7-71).—4. Reglamento general para el régimen, gobierno y servicio de las instituciones sanitarias de la S. S. Si lo desea, pídanos nuestra GUIA GENERAL DE INFORMACION. Instancias, hasta el 26 de marzo.

CENTRO DE ESTUDIOS ADAMS — SAGASTA, 23 — MADRID-4

LA BOLSA, HOY

MADRID

baja

– 0,27

Finaliza la sesión en medio de un ambiente enrarecido, en el que el signo realizador se ha impuesto haciendo cambiar la predisposición positiva al cierre de la sesión de ayer.

La nacionalización de la Banca en Portugal ha constituido el tema central de los corros y sus efectos, como es de suponer, han influido en la marcha de las cotizaciones, que han resultado bajistas en gran número de valores, mientras que en otros se ha observado una notable resistencia a la baja.

El sector eléctrico ha sido el que mejor se ha mantenido en una sesión enrarecida en la que se ha operado poco y en la que la indecisión ha constituido el principal ingrediente.

Al cierre queda el mercado en clara línea de oferta frente a una semana con un martes aislado —a efectos bursátiles— y más breve en días de cotización.

SINTESIS DE LA CONTRATACION

Suben 44, bajan 41 y repiten 73. En total han cotizado 158 valores.

INDICE DE COTIZACIONES

	Anterior	Del día	Diferencia
Bancos comerciales ...	119,39	119,08	— 0,31
Bancos industriales ...	116,08	115,08	— 1,00
Electricidad	87,43	87,11	— 0,32
Alimentación	97,82	98,00	+ 0,18
Construcción	111,32	111,23	— 0,07
Inversión	115,40	116,02	+ 0,62
Monopolios	93,14	93,21	+ 0,07
Minero-siderúrgicas ...	118,20	117,17	— 1,03
Químicas y textiles ...	114,65	113,87	— 0,78
Varios	103,27	103,26	— 0,01
GENERAL	106,91	106,64	— 0,27

Base 100 en 31-XII-74

SITUACION AL CIERRE

DINERO.—Banco de Valencia, Banco Ind. del Sur, Noroeste, Finanzauto, Finanzauto y Servicios, Banca, Pistas y Obras, Ag. Canaria, Cartenor, Ceivasa, Fibansa, Ahorroloque, Inv. Banloque, N. Valores, Rentanor, Val. Mob. Banloque, Ibys y Q. Canarias.

PAPEL. — Banco General, Ind. de Cataluña, Langreo, Ctos. Alba, Ag. Andaluza, Ag. Castellana, Bansaliber, N. Mob. Extremeña, Sapig, Seat, Citroën y Femsa.

DERECHOS DE SUSCRIPCION

Banco Popular, 590+8; Fomento, 395—5; Sur, 1.460=; Aguila, 14,50+0,50; F. Latino-Americana, 364=; Sogefisa, 220—30; Dragados, 1.332+3; Zabalburu, 85=; A. Castellana, 200=; A. Europea, papel a 250; Cartisa, 179=; Cía. Mobiliaria, 1.400+10; Insa, 45=; Inbulesa, papel a 65; Norvasa, 400=; Tafisa, 510+30; Olarra, 185=; Tubacex, 146—3.

OTRAS COTIZACIONES

Fuerzas Eléctricas, grandes, 127; Hidro Guadiana, B. 291; Acvasa, 111; Consorcio Mobiliario, 100; Centro Norte, 115; Fernanflor, 101; Inversora Ibérica, 255; Dow Unquinesa, 544.

TERMINAN

Termina hoy la ampliación de capital del Banco de Fomento, una por ocho, a la par. Recupera 20,10.

Dragados y Construcciones, una por dos, a la par más 50 pesetas. Recupera 61,40.

Zabalburu, una por veinte, a la par, liberada en el 50 por 100. Deja derecho; los dos dividendos, 10.

Norvasa, una por dos, a la par, liberadas. Recupera 5.

Tafisa, diez por cada 10.500 pesetas de las antiguas. Deja derecho y 68.

FONDOS PUBLICOS

	Anterior	Del día
Interior	132,50	132
Exterior	128	—
Amort. 50-52 ...	122	—
Idem 51	125	125
Idem 53	123	—
Idem 57	109,50	—
Idem 3,5 % ...	109,50	109,50
Idem 3 %	106,50	—
D. Universit ...	105	—
L. N. Const. ...	108	—
Rec. Nacional..	112	—
Renfe	109	109

CEDULAS

Hipotec. A ...	99	—
Idem B	100	100
Idem 4 % exen	112,75	112,75
Local Inter ..	101	—
Idem lotes	105,25	106
Idem lotes pref	104,50	104,50

BANCOS COMERCIALES

Andalucía	(1.020) p	1.020
Atlántico	723	723
Bilbao	998	993
Castilla	1.140	—
Central	1.068	1.064
C. Trans.	910	—
Banesto...	719	719
Exterior	630	630
Galicia	1.635	—
General...	1.342	(1.342) p
Gredos	(700) p	—
Guipuzcoano ..	825	820
Herrero...	1.625	1.629
Hispano...	720	720
Ibérico	928	925
Latino	1.395	1.390
López Quesada	1.060	1.070
Madrid	960	—
Mercantil	(1.155) p	1.150
Popular	720	720
Rural	(1.142) d	1.142
Santander	1.014	1.014
Valencia	(2.020) d	(2.030) d
Valladolid	1.150	—
Vizcaya	829	820
Zaragozano... ..	1.072	1.072

BANCOS INDUSTRIALES

Bandesco	498	—
Eurobanco	462	450
Indubán	547	—
Fomento	765	760
Granada	464	—
Ind. Bilbao	[illegible]	—
Ind. Cataluña ..	545	(540) p
Ind. León	584	588
Bankisur	706	700
Bankinter	545	—
Noroeste	290	290
Occidental	(610) p	—
Urquijo	813	800
Bankunión	442	—

AGUA, GAS Y ELECTRICIDAD

Aguas Barcelo	170	—
Catalana Gas ..	137	—
E. Viesgo	144	—
E. Langreo... ...	150	(148) p
R. Zaragoza ...	106	—
Enher	135	—
Fecsa G.	127	127
Fecsa P.	130	129,50
Fenosa	119	119
H. Cantábrico..	140	140
H. Cataluña ...	116,50	120
Hidrola	150,25	151,25
Iberduero	221,50	218
S. Nansa	166	167
Sevillana	151	154,25
U. Eléctrica .	141,75	140,50

AGRICULTURA Y ALIMENTACION

Aguila	183	184
Azucarera	170,50	172
C. Santander ...	(88) p	—
Ebro	739	735
Koipe	450	450
Rústicas...	450	—
Viñedos	156	157

COMERCIO

C. I. C.	455	—
F. Banloque ...	2.435	2.430
F. Latinoamer	130	—
Finanzauto... ...	480	475
Finz. Servicios.	543	563
Galerías...	420	420
I. Inducentro ...	294	—
Sogefisa...	(289) p	—

CEMENTO Y CONSTRUCCION

Asland	310	312
Cem. Alba	324	(320) p
Cem. Alfa	238	—
Cem. Cinca... ..	130	—
Cem. Cosmos ..	(172) d	—
Cem. Noroeste	240	—
Fina. y Minera	625	—
P. Valderrivas	340	340
Valencia. Cem	462	455
Cristalería ...	775	776

CONSTRUCTORAS

Benus Andalu	273	—
Coninsa	311	312
Dragados	705	705
Encinar...	350	—
Cantabria	219	—
Est. Urbanos ..	110	—
Iberpistas	100	—
Pistas y Obras	(606) d	(608) d
Vallehermoso ...	227	230

INMOBILIARIAS

	Anterior	Del día
Alcázar	800	—
Bami	(240) d	240
Celsa	148	—
Ed. Española ...	260	260
Cevasa	210	—
Eurobuilding ...	137	—
I. Hispana	162	—
Inmobanif	172	—
I. Metro	325	325
Niesa	1.780	—
Simane	278	273
Uresa	145	—
U. Metro	880	880
Urbis	230	230
Valenciana... ...	540	—
Vacesa	615	—
Zabálburu	248	248

INVERSION MOBILIARIA

A. Canaria	195	198
A. Castellana ..	(240) p	(235) p
A. Catalana ...	234	234
A. Europea... ...	267	(250) p
A. Mediterra ..	155	—
A. Pirenaica ...	287	—
A. Valenciana...	(151) p	—
Ahorroloque ...	87	87
Baninver	130	127
Bansaliver	182	(173) p
Binca	149	—
Bolsispania... ...	205	—
Cartemar	128	—
Cartenor	84	85
Cart. Internal	[illegible]	—
Cavalsa	160	—
Cartinbao	232	—
Cartisa	370	370
Ceivasa	316	316
Centrisa	(38[illegible]) d	—
C. Mobiliaria ...	(475) d	475
Escala	100	100
Española Inv. ..	(264) p	260
Eurocartera ...	(119) d	125
Eurocinco	18,50	—
Fibansa	404	415
Figranvisa	149	149
Finsa	242	245
Fiponsa	354	350
Gral. Inver. ...	(550) d	540
Graninver	123	—
Hispamersa... ...	240	—
Hispaninver ...	90	—
Inbazasa	202	202
Inbulesa...	168	—
Incovasa	153	154
Insa	152	152
Invatisa...	230	230
Inverpastor... ...	185	185
I. Banloque ...	248	248
I. Herrero	499	—
Juan Bravo ...	95	95
Maltisa	117	115
Merimbolsa... ...	(180) p	—
Montelirio	355	355
Olympia...	98	97
Norvasa	360	360
Nuevos Val. ...	71	75
Patrisa	227	227
Popularinsa ..	705	700
Real	227	230
Rentanor	82	81
Rentisa	199	199
Sagel	87	—
U. Europea... ...	169	169
Ugisa	256	256
Uninver...	196	—
Val. Banloque.	206	206
Vamosa ...	138	138

MONOPOLIOS

Campsa	226	229
Tabacalera... ..	390	390
Telefónica	255	255

NAVEGACION Y PESCA

Pesa	225	222
Sapig	(269) p	(265) p
Transatlá. pref	[illegible]	—
Trasmedit.	130	—
Astilleros	100	—
U. Naval	125	—

PAPELERAS

Celulosa A	169	173
Española	265	265
Sarriá	342	342
Navarra...	310	—
Reunidas	579	567
Torras H.	462	472

QUIMICAS Y TEXTILES

Alter...	248	—
Cros	170	171
Aragonesas... ...	177	176
Oxígeno...	355	—
Cedie	194	192
Penicilina	712,50	—
E. Río Tinto ...	338	338
Firestone	520	—
Fosforera	270	—
Hidro Nitro ...	240	—
Petroliber	288	288
Ibys	690	(720) d
Canarias	(143) d	(144) d
In. Nitrógeno...	132	132
Nicas	124	122
Perf. Gal	525	—
Petróleos	328	322
Sefanitro	145	—
Sniace	160	161
Tafisa	425	420
Resinera	1.480	—
Zeltia	232	—

SEGUROS

	Anterior	Del día
Hermes	312	—
La Estrella ...	(520) p	—
U. Fénix .	650	650

MINERAS

Figaredo	(105) d	—
Sierra Menera..	1.200	1.200
Los Guindos ..	(174) p	168
Ponferrada .	188	188

SIDEROMETALURGICAS

Altos Hornos ..	203	200
Alum. Galicia ..	360	360
Comer. Hierros	108	—
Auxiliar...	81	80
Babcock...	122	—
Echevarría... ..	199	200
E. N. Aluminio.	260	—
Ensidesa	66	—
Esp. Zinc	293	293
Fyesa	599	—
Mazda	540	—
Santa Bárbara	138	136
Made	127	127
Macosa	127	130
Duro-Felguera.	125	124
N. Montaña ..	(182) p	—
Olarra	895	895
Placencia A. ...	345	—
Tubacex	260	258
Zunchera Otis ..	630	—

AUTOMOVIL

Seat	270	(265) p
Citroen	130	(125) p
Acum. Tudor ...	591	—
Femsa	(270) p	(260) p
Fasa	155	155
Santa Ana	101	100
Motor Ibérica	222	224

TRANSPORTES

Aviaco	93	93
Metro	155	155
Trans. Invers	600	600

VARIOS

Corp. Banca-bao	210	215
Euroholding ..	206	—
Filadelfia	159	—
Filo	233	237
G. Velázquez ..	915	915
Proinvesa	144	144
Inv. Mobiliaria	1.191	1.196

FONDOS DE INVERSION

COTIZACION EN PESETAS

	Valor liquidativo	Diferencia (+ —)
Nuvofondo... ...	806,97	+ 3,38
Crecinco	—	—
Inespa	688,38	— 1,29
Eurovalor	811,88	— 1,05
Ahorrofondo ..	1.517,31	+ 1,64
Inrenta	1.615,97	— 2,12
Mediterráneo ..	531,51	— 3,27
Suma	1.285,80	+ 6,61
Fondiberia... ..	1.069,93	+ 7,47
Rentfondo	558,24	+ 2,25
Fontisa	1.040,52	— 2,66
Eurovalor 2 ...	452,86	— 1,34
Gesta	1.777,76	+ 2,49
Fondonorte... ..	119,91	+ 0,66
Gesteval	86,66	— 0,26
Planinver	105,88	+ 0,23
Bansefond... ...	92,08	+ 0,04
Invertondo... ...	100,88	— 0,26
Plusfondo	86,08	+ 0,29
Fonbancaya ...	92,73	— 0,12
Fondunión... ...	83,79	— 0,38
Profondo	88,00	+ 0,31
Planinver Dos..	97,70	+ 0,23

BARCELONA

	Anterior	Del día
B. Comercial ..	915	—
B. Exterior... ...	640	635
A. Barcelona ...	162	165
Catalana Elect.	136	140
Agrícolas	298	299
Filipinas...	165	—
Asland	313	314
Sanson	200	199
Fomento Obras.	316	315
Cros...	170	170
Carburos	(465) d	468
Río Tinto	342	—
Petróleos	329	324
Trasmedit.	129	—
Motor Ibérica...	221	222
Maquinista... ..	(136) p	132
Ferr. Cataluña	(84) d	84
La Seda...	264	260

BILBAO

B. Bilbao	998	990
B. Vizcaya	830	820
B. Guipuzcoano.	825	820
Viesgo	147	142
Hidrola	153	152,50
Iberduero	222,50	219,50
Sevillana	153	154
Minera ord. ..	1.250	—
Naviera Aznar	95	—
Pap. Española..	261	262
Nicas...	123	123
Resinera...	1.434	—
Sefanitro	150	—
Altos Hornos ...	198	202
Babcock...	121	120
U. Cerrajera ...	274	285
Campsa	228	—
Telefónica	254	254

Eurogestión
Asesoramiento y gestión de carteras de valores
Otro servicio que le ofrece el
BANCO POPULAR ESPAÑOL

ECONOMIA Y FINANZAS

bolserías

Uno de los problemas mayores y más interesantes con que se tropieza el profesional de la comunicación, es redactar el mensaje, que en cada caso proceda, o visualizarlo, según el medio a utilizar, de modo y manera que llegue a los más del auditorio pretendido, en las mejores condiciones de recepción y que su interpretación sea idéntica a la que aquél pensó. Pero, por lo visto, no siempre ocurre esa circunstancia. ¡Cuántas veces hay un gran trecho entre lo que el comunicador, el periodista, en este caso, quiere transmitir y lo que recibe el público, el lector! Cuando tal cosa se produce la comunicación se interrumpe y no logra los fines perseguidos, aunque sí puede obtener otros, pero nunca los que se intentaban.

En el mundo de la información bursátil se produce con mucha más frecuencia que en ningún otro sector ese fenómeno de la no comunicación por cuanto en muchas ocasiones se llega a leer lo que no se ha escrito, producto lógico de la predisposición que el receptor del mensaje lleva consigo a la hora de enfrentarse con el mensaje informativo. Y esto ocurre con tal frecuencia en las informaciones bursátiles por cuanto el lector lleva una idea preconcebida —la de que sus valores suban porque presupone el acierto de su elección inversora— y no puede admitirse friamente el error de su inclinación por unos valores determinados, actitud que ha de reconocerse como muy humana y natural. Pero el hecho de ese reconocimiento en ningún caso puede servir como justificación de actitudes ineducadas e inadecuadas frente al hecho real que se enfrenta, por sus resultados, indiscutibles, al hecho imaginado o deseado.

Esta situación sicológica, sobre hechos puramente económicos, materiales, produce grandes sinsabores a cuantos se relacionan con el mercado bursátil, incapaces de distinguir entre lo que pasa con lo que hubiera convenido —al menos, al interesado— que sucediera. Y lo malo es que hay muchos que prefieren romper la cabeza contra un muro de piedra a dar su brazo a torcer.

¿Cuántas veces hemos de repetir que en el mundo de la bolsa, unas veces porque la Bolsa es así, y otras, porque así la hacen los que pueden hacerlo, es como es y no como quisiéramos que fuera? A la Bolsa, como a la mujer, o se la acepta tal cual es o se la deja si no se quiere vivir la aventura del desengaño a mayor o menor plazo. O, al final, se reconoce el error sin falsas pretensiones y se endereza el camino torcido, o tuerto sigue el rumbo hasta el fin de los días.

En conclusión: que no hay que lamentarse por lo que no sucedió como se pensaba de acuerdo con unos planteamientos previos, producto de unos estudios obligados, sino que hay que aceptar las cotizaciones que se producen cada día —la única verdad, dentro de su mentira, del mercado bursátil— y seguir los derroteros que el saber o el oler marquen. O, como medida más prudente, abandonar el campo. Pero nunca debe culparse a nadie de lo que pueda pasar, aunque haya muchos culpables. Esto es duro, pero hay que aceptarlo. Es una verdad tan amarga como la propia muerte.

● *¡Y piensa seguir pintando!*

Hace unos días les decíamos «¡Cómo pinta Velázquez!», refiriéndonos al grupo que lleva el nombre del inmortal pintor y anunciándoles, lo que hoy confirmamos, de su próxima ampliación de UNA POR CINCO. Pues bien, además de eso se subirá el dividendo en dos puntos, con lo que resulta un neto del 8,5 por 100. ¡Ah!, y para un plazo no muy largo se distribuirán entre los accionistas del Grupo Velázquez los valores de Tivelsa, al cambio del 102, en la proporción que en su día se indicará. Y después —¡sí, señor, hay más cosas!— se distribuirán entre los mismos accionistas las de Patrimonios en Renta, S. A., con muchísimas plusvalías encima. Y todo ello porque el Grupo Velázquez pretende seguir «pintando», y muy bien, en el mundo financiero español.

● *¡Che!, un momento*

Usted ya sabía que el Banco de Valencia —¡que no hay quien lo pare con su próxima ampliación de UNA POR DOS!— tenía una serie de sociedades de primera división en sus arcas. Pero lo que ignoraba es que Inmobiliaria Valencia, que se cotiza en Madrid, va a hacer una ampliación de UNA POR DOS, y que Inversiones Valencia va a hacer lo ídem en la proporción de TRES POR NUEVE, también cotizante en la plaza de la Lealtad. Item más: que C. T. I., que cotiza en el Bolsín de la capital del Turia, dará nada menos que TRES POR NUEVE. Y como sabía que usted ignoraba todos esos extremos, se lo cuento a los efectos oportunos.

● *Además del Pisuerga...*

Sí, señor, además del Pisuerga, por Valladolid pasan muchas y muy interesantes e importantes cosas. ¿Por qué cree si no que sus acciones son tan demandadas en la Bolsa? Porque el Banco de Valladolid está dispuesto a obtener en el «ranking» español el lugar que le corresponde, y para ello necesita lo que «necesita», que valores humanos tiene, y en gran cantidad. Para compensar lo otro y atender la demanda de sus servicios no va a tener más remedio, y de momento —y según los entendidos—, que ir a una ampliación de UNA POR DOS, o tal vez mejor, y no tardando mucho. En junio, con motivo de la Junta general, se podrá salir de dudas.

● *El aquél de la filatelia*

Loco está mi amigo, el de la calle Tribulete, con la filatelia, que, según dice, además de enseñar mucho, y en todos los órdenes, constituye una fuente de plusvalías de gran entorno. Y si no que se lo digan a Cafisa 3, un nuevo sistema de inversión en sellos de correos, con 300 millones de pesetas de capital, la mitad capital y la otra mitad reservas, que se está ofreciendo en estos días al precio de 1.028 pesetas, y cuya emisión está garantizada por nada menos que el Banco Catalán de Desarrollo, Banco Coca, Banco Mercantil e Industrial, Difivasa, Geseco, Gesmo y Team Financiero.

Ignacio H. DE LA MOTA

EL ESCUDO PORTUGUES, NO DISPONIBLE

En el mercado de divisas de Madrid, el escudo portugués se encuentra en situación de «no disponible», según los cambios oficiales hechos públicos por el Banco de España. Se desconoce, por el momento, el período de tiempo durante el cual podría prolongarse esta situación.

Los últimos cambios oficiales para 100 escudos eran de 229,260 pesetas, en posición comprador, y de 231,863 pesetas, en posición vendedor. Los cambios peseta-escudo se han mantenido bastante estables, en general, desde los acontecimientos portugueses de abril de 1974, observándose incluso una pequeña revaluación de la moneda portuguesa con relación a la española durante los últimos meses.

Señala Europa Press que los bancos, no obstante, cambiaron normalmente escudos portugueses, aunque se tienen noticias de que en algún caso se pusieron topes a las cantidades a cambiar.

● PRODUCCION QUIMICA: 468.498 MILLONES

La instalación de tres grandes centros de producción en Tarragona, Sevilla y Huelva, ya aprobados, aumentará notablemente el potencial de la industria química de base, permitiendo que el auge que viene acreditando todo el sector encuentre aún mayor poder de expansión.

Estas perspectivas han sido puestas de relieve por el presidente del Sindicato Nacional de Industrias Químicas, José María Mugica, en el curso de una animada rueda de Prensa, en la que hizo la presentación del libro publicado por el Gabinete Técnico del Sindicato sobre «Industria Química 1974».

Informa Cifra que este volumen de resumen de actividades y estadísticas del sector es la primera vez que se presenta en Barcelona, ya que tradicionalmente se efectuaba en Madrid. El cambio de escenario ha estado condicionado por el desarrollo de la I Exposición Internacional de Química.

De acuerdo con los datos que incluye el libro, la producción química española fue en 1974 del orden de 468.498,9 millones de pesetas, con aumento sobre 1973 de un 34 por 100, ya que en dicho año la producción había sido de 347.004,6 millones, y en 1972, de millones 282.363,8. También apostilló el señor Mugica que el auge no era absolutamente real, ya que había que incluir en ese 34 por 100 la importante alza de precios registrada, en especial por causa del disparo del petróleo. Sin embargo, el aumento real de un 14 por 100 sí podía considerarse como plenamente satisfactorio.

● NECESARIO: MANTENER LA INVERSION

«El empresario debe mantener los ritmos de inversión, aun en los períodos de inflación.» Esta ha sido la idea general que ha presidido la reunión de la Asociación para el Progreso de la Dirección, celebrada en Madrid, en la que han intervenido el director general de la Compañía Telefónica, Luis Urquijo de la Puente; el director de finanzas del Banco Industrial Fierro, Javier San Pío Sierra; y el director financiero del Grupo Altos Hornos, Juan Luis Burgos.

● INTENSA INVESTIGACION MINERA EN MALAGA

Actualmente se lleva a cabo en la provincia malagueña una búsqueda de recursos mineros y acuíferos de todas clases. Según el ingeniero jefe de la sección de minas, Málaga es una provincia con muchos minerales, entre los que se pueden contar el talco, grafito, níquel y barita, así como gran cantidad de rocas industriales. Indica Logos que en la investigación de estos recursos se tropieza con la carencia de una infraestructura adecuada y malos accesos.

Entre las investigaciones destacan la de aguas subterráneas, que realiza el Instituto Geológico Minero, se han inventariado hasta cuatro mil puntos acuíferos. Entre los minerales hay indicios de la existencia de cantidad apreciable de cromo y níquel en las zonas de Tolox y Ojén.

● ASOCIACION DE MUJERES EMPRESARIOS (IV ASAMBLEA NACIONAL)

Se ha celebrado en Madrid, en el marco de la Casa Sindical, la IV Asamblea Nacional de la Asociación Española de Mujeres Empresarios.

La Junta nacional estuvo presidida por doña Pilar Díaz Plaja, y asistieron a la misma más de doscientas mujeres empresarios de toda España. El tema tratado en esta asamblea ha sido el de la presentación de los estatutos de la asociación, debidamente reglamentados por las actuales normas sindicales, con vistas a su inscripción en el Registro Sindical de Asociaciones.

Sixto

MANUEL DE FALLA, 3
Tels. 259 10 33 - 36

CERVANTES, 28
Tels. 239 41 06 - 07

J. ORTEGA Y GASSET, 83
Tels. 401 10 11 - 13

19 DE MARZO - SAN JOSE

DIA DEL PADRE

REGALE FELICIDAD Y COMODIDAD CON UN PAR DE ZAPATOS DE

CALZADOS Pradillo®

«EL SANATORIO DE LOS PIES»®

AHORA TAMBIEN EN GOYA, 117
(frente al Palacio de Deportes)

ENCONTRARA:
- ZAPATOS COMODOS
- BOLSOS, BILLETEROS, MONEDEROS, CINTURONES, ETC.

COMODIDAD
DE VENTA EXCLUSIVA EN:

CALZADOS PRADILLO

«EL SANATORIO DE LOS PIES»

CENTRAL: Magdalena, 13
SUCURSAL, Goya, 117
(frente Palacio de Deportes)
MADRID

SPAIN-U. S. NORTH ATLANTIC WEST BOUND FREIGHT CONFERENCE (CONFERENCIA DE FLETES DESDE ESPAÑA A LA COSTA DEL ATLANTICO NORTE DE ESTADOS UNIDOS)

La referida Conferencia RECUERDA a sus clientes que, según LA REGLA, 26, apartado 2, sección F. de las NORMAS de la tarifa, es necesario acompañar una «LISTA DE CONTENIDO» de las mercancías estibadas en los contenedores cuando éstos sean cargados fuera del recinto portuario.

En esta «LISTA DE CONTENIDO» debe figurar por cada pieza o bulto una descripción de la mercancía con su peso bto. y medidas correspondientes.

Son miembros de la mencionada conferencia:

American Export Lines, Inc.
Atlantic Container Line Ltd.
Atlantica Line.
Cía. Trasatlántica Española, Sociedad Anónima.
Concordia Line.
Constellation Line.
Costa Line.
Dart Containerline Co. Ltd.
D. B. Turkish Cargo Line.
Empresa Insulana de Navegaçao.
Fresco Line.
Hansa Line.
Hapag Lloyd A. C.
Iugolinijia.
Prudential Gracia Line.
Sea Land Service Inc.
Seatrain International, S. A.
Torm Line.
United States Lines, Inc.
Zim Israel.
Italian Lines.

DELEGADO DE VENTAS

para atender zona Centro necesita fábrica de pavimentos cerámicos de primer orden

Se requieren conocimientos comerciales en el ramo de los materiales para la construcción

La retribución, muy importante, será a convenir según aptitudes

Rogamos a los interesados se dirijan por escrito, acompañado de historial personal y profesional, a: ORGA - Organizadores Generales Asociados, S. L. Mayor, núm. 44, 1.º CASTELLON que asesorará en la selección. (Ref.ª Oficina de Colocación núm. 29.)

PORTUGAL, TRES DIAS DESPUES

EN LA BASE DE TALAVERA LA REAL

TODO DISPUESTO

(para el traslado de Spínola)

Prosigue el compás de espera en la situación del general Spínola, su esposa y un grupo de quince oficiales portugueses, quienes se encuentran en la base aérea de Talavera la Real desde el martes por la tarde, informa Europa Press.

Según ha trascendido, este grupo de refugiados, que siguen retenidos y a disposición de las autoridades españolas hasta que se decida su futuro, están recibiendo un tratamiento absolutamente normal, dentro de la incomunicación a que se encuentran sometidos por disposición superior.

El grupo está alojado en el pabellón de oficiales, donde —se dice— tiene acceso la Prensa, la radio y la televisión. Algunos de los integrantes de este grupo han cambiado su indumentaria con las ropas adquiridas en su nombre el miércoles en diversas tiendas de Badajoz.

En opinión de fuentes bien informadas, el grupo portugués habría hecho llegar a las autoridades españolas su deseo de trasladarse a un país extranjero en el que fijar su residencia o, eventualmente, poder permanecer en España el tiempo necesario hasta que se resuelva su situación, previo compromiso de no realizar ninguna actividad política.

En este supuesto, se reafirma la tesis de que las autoridades españolas estarían estudiando la situación y practicando las gestiones correspondientes, sobre las que se presume una próxima solución. Los observadores opinan que en el Consejo de Ministros el tema habrá de ocupar la atención del Gabinete.

● NADA NUEVO EN LAS EMBAJADAS

Por otra parte, fuentes de la Embajada norteamericana y de la chilena han señalado que nadie se ha dirigido a estas representaciones en solicitud de que el general Spínola pueda trasladarse a esos países. En cuanto a la Embajada brasileña, sigue la máxima discreción, y sus portavoces señalan que nada tienen que decir sobre el tema que añada algo nuevo a sus manifestaciones anteriores

En cuanto a la frontera, su situación se ha normalizado en los distintos puestos y se tienen noticias de que la mayoría de ellos han abierto, al menos en distintos momentos del día, para permitir el paso de personas y vehículos. Las líneas aéreas y ferroviarias siguen también con plena normalidad.

En la base aérea la situación es estacionaria. Se ha observado normalidad en el entrenamiento de pilotos, que se realiza con la misma tónica que en días precedentes. La vigilancia de las patrullas es más acusada y del mismo tenor que el miércoles, y las autoridades de la base están a la espera de recibir instrucciones de las autoridades superiores.

Fuentes solventes han desmentido a Europa Press algunos rumores que circulaban sobre el presunto viaje realizado ayer a la base por alguna alta autoridad española (se decía que un ministro). Tales noticias, se ha aclarado, carecen de todo fundamento. No se ha desmentido, en cambio, el viaje realizado en la tarde y noche del martes por una alta autoridad española, que se entrevistó con el grupo portugués.

Los periodistas —más de una veintena, entre españoles y extranjeros— siguen en las inmediaciones de la base, en la que se les ha puntualizado que sus autoridades nada tienen que decir. Se ha sabido, en cambio, que los tres helicópteros en los que llegó el grupo portugués permanecen aparcados convenientemente y a disposición de las autoridades portuguesas.

Ante la eventual decisión de las autoridades, en la base todo está dispuesto para el traslado de los oficiales portugueses y del general Spínola y su esposa.

● RUMORES EN BARAJAS

Cerca de una veintena de periodistas se concentraron ayer, por la noche, en distintas dependencias del aeropuerto de Barajas ante los rumores, en ningún caso confirmados, de un posible traslado a Madrid del general Spínola y los restantes portugueses internados en la base aérea de Talavera la Real.

Algunas noticias, no confirmadas, difundidas a este respecto, han contribuido a crear un cierto ambiente de nerviosismo, que se reflejaba en esa concentración de informadores.

Fuentes solventes han precisado una vez más a Europa Press que a medianoche de ayer no existían noticias firmes ni concretas sobre el eventual destino del grupo portugués. Las mismas fuentes han añadido además que con toda seguridad seguirá la discreción y cautela de las autoridades del Gobierno en el tratamiento de este caso, y que una vez resuelto será dada a conocer una nota oficial.

A juicio de personas que siguen de cerca la evolución de los acontecimientos, en este clima de discreción cabe suponer que la actuación de las autoridades españolas, en el supuesto de que se decidiera el traslado de los militares portugueses a otro país seguiría siendo de extrema prudencia, para evitar todo tipo de sensacionalismos.

GESTIONES INFRUCTUOSAS

◆ Las realizadas en solicitud de asilo político

◆ Al parecer, el general portugués está deprimido y se niega a ingerir alimentos

La situación en que se encuentra actualmente el general Spínola, de cara a su futuro, es difícil, según ha podido saber Pyresa de fuentes allegadas al general. Al parecer, no sólo se encuentra deprimido y se niega, incluso, a ingerir alimentos, sino que no encuentra salida a su problemática presencia en la base aérea de Talavera la Real. Al parecer, diversas gestiones que se han realizado en el extranjero, solicitando asilo político, no han fructificado y, para salir de España, necesita, como es lógico, el permiso de entrada en el país al que se quiera dirigir. Esta es, parece ser, la primera y gran dificultad con que se tropieza para dilucidar el futuro inmediato del general.

De persistir esta situación, se dice, en medios competentes, que España no tendría más remedio, por razones humanitarias, que concederle asilo, sin que hasta el momento lo haya solicitado al parecer, y sin que hayan existido ninguna clase de conversaciones ni oficiales ni privadas con las autoridades portuguesas en este sentido. En este caso, la residencia del general sería establecida, como es lógico, en algún punto situado lejos de la frontera portuguesa, y se le prohibiría hacer cualquier manifestación o tomar cualquier actitud política. Por otra parte, hasta el momento las autoridades portuguesas no han solicitado la extradición del general. (Pyresa.)

LA SITUACION EN LA FRONTERA

■ No hay discriminación, dice la Embajada de Portugal

Las autoridades portuguesas vienen manteniéndose vacilantes respecto al criterio del paso de fronteras, sin dar una nota terminante y categórica. Por eso la noticia de que únicamente se impidió el paso a los españoles por la frontera de Fuentes de Oñoro ha sido oficialmente rectificada, toda vez que desde ayer únicamente se permite el paso en un sentido o en otro a los emigrantes portugueses, o a los mismos portugueses que trabajan en la zona fronteriza española. Para todos los extranjeros, sin distinción de nacionalidad, la frontera está cerrada.

Por su parte, la Embajada de Portugal ha manifestado, en relación con una información que divulgamos ayer, que se encuentran abiertas las fronteras portuguesas aéreas y marítimas. En cuanto a las fronteras terrestres —añade la nota de la Embajada—, la circulación por ferrocarril es libre. Por carretera, está permitida la circulación a emigrantes que comprueben serlo y a periodistas de cualquier nacionalidad.

Por tanto, no existe, en contra de lo que se dijo, discriminación alguna en las fronteras portugueses respecto a los súbditos españoles. (Logos.)

GRANDES CARAVANAS DE VEHICULOS

(en la aduana de Fuentes de Oñoro)

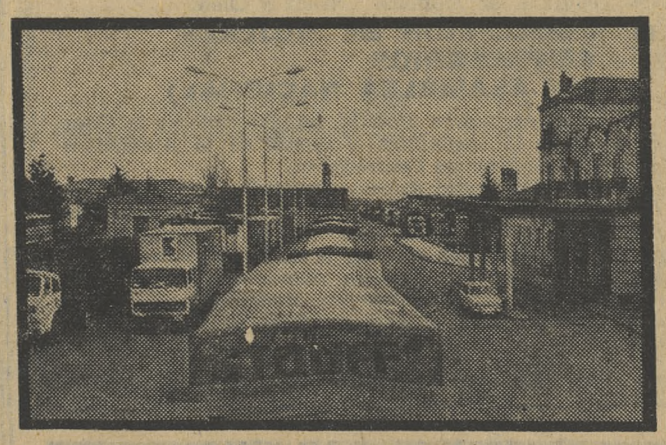

Al llegar a Fuentes de Oñoro era fácil darse cuenta de la situación. Multitud de turismos —varios centenares—, bastantes autocares y más de medio centenar de camiones esperaban la hora de poder traspasar la línea fronteriza.

Al cabo, casi después de veinticuatro horas, serían las doce del mediodía, se abrió provisionalmente el paso fronterizo para que pudiesen penetrar en Portugal los emigrantes que regresaban de algunos países europeos, y para permitir la salida de aquellos que volvían a sus trabajos en Francia, Alemania, etcétera.

NORMALIDAD EN VILLAR FORMOSO

Aun cuando la frontera se encontraba cerrada, intentamos cruzar a Portugal. Las autoridades españolas nos advirtieron de la situación y no nos facilitaron un permiso de entrada, ya que podrían surgir bastantes problemas. Sin embargo tal vez en un acto de ligereza por nuestra parte, logramos introducirnos en el país vecino, como si fuésemos camioneros, para lo cual fuimos ayudados por éstos.

Otra nota destacada era la presencia de grupos de personas, de diez o quince cada uno, que por las distintas calles del pueblo comentaban los sucesos, y —ciertamente— nos miraban con extrañeza. Uno de los camioneros nos advirtió que no hablásemos, ya que corríamos el riesgo de que nos insultasen, tal vez con palabras desagradables y dolorosas, y entonces podríamos meternos en un fuerte lío.

MERCHAN
Fotos MARTIN

MIEDO A LA FUGA DE CAPITALES

◆ Entrevista con un alférez de la Guardia Fiscal

Tras nuestra estancia en Vilar Formoso, cuando la frontera estaba cerrada, regresamos al puesto fronterizo y pasamos sin dificultad alguna a España. Posteriormente permanecimos a la expectativa junto a la línea que divide a los dos países, y fue solicitada nuestra presencia por tres miembros de la Guardia Fiscal, ya en territorio portugués. Con cierto temor, todo hay que decirlo, se nos presentaron, y tras nuestra solicitud de que respondiesen a algunas preguntas, ellos aceptaron gustosamente. Entramos en las oficinas de la aduana, y en uno de los despachos de la misma mantuvimos el siguiente diálogo. Habló en nombre de sus compañeros, de mayor graduación, el alférez Mourao Ríos.

—¿Han recibido ustedes algún comunicado para tomar decisiones pertinentes?

—Ayer recibimos la orden de que cerrásemos totalmente el paso fronterizo, cosa que así hicimos.

—¿Cuándo quedará abierto?

—Dentro, lo más tarde, de algunas horas.

—¿Hay algún miedo especial?

—A la fuga de capitales, o, como se dice en España, a la marcha de divisas.

—¿Se han producido muchos intentos?

—Bastantes. Algunos caen al pasar por aquí y se les descubre la mercancía; sin embargo, otros logran pasar con ella y eso es, sinceramente, una irritante faena.

—Algunos camioneros españoles se han quejado de que les han parado en varios pueblos y han sido la diana de bastantes insultos no sólo contra ellos, sino también contra todos los españoles...

—Nosotros siempre hemos sido amigos, lo que ocurre es que en estos momentos de nervios y de tensión pueden ocurrir actos de este tipo, que suelen ser aislados.

Ayer, a últimas horas de la tarde, la normalidad en el paso fronterizo era absoluta y el tránsito de vehículos se permitía en las dos direcciones, aunque los registros por parte portuguesa eran más minuciosos que días atrás.

MERCHAN

PONTEVEDRA: SOLO PARA EMIGRANTES

SALVATIERRA DE MIÑO (Pontevedra), 14.—Las autoridades portuguesas pretenden que se abran los pasos fronterizos de esta localidad solamente para que puedan entrar en Portugal los emigrantes portugueses, que vuelven a su país para pasar las vacaciones, según se ha podido saber en esta villa fronteriza de Salvatierra de Miño.

Ayer celebraron una reunión las autoridades portuguesas de la frontera con las españolas y parece ser que se han tratado estas cuestiones. Se ignora si se ha llegado a algún acuerdo (Cifra.)

PORTUGAL, TRES DIAS DESPUES

la hora del mund

DUDAS Y ESPECULACIONES

LAS crónicas de nuestros enviados especiales en Lisboa nos ofrecen un variado panorama del Portugal de la revolución del 11 de marzo, tres días después del fracasado golpe contrarrevolucionario. A nivel de la calle, hay un eco de respuesta humana, dolorida, ante el cadáver del único soldado muerto en la aventura; a nivel de los partidos, sube la fiebre política en la toma de posiciones ante los comicios; a nivel de los extremistas, se escuchan escalofriantes gritos de «¡Fusilamientos, ya!», y a nivel oficial, la noticia es una posible reorganización del Gobierno de Vasco Gonçalves para reforzar la tendencia izquierdista Hay algo que se matiza, se difumina, pero está latente en el ambiente: la creencia de que el golpe puede repetirse.

La especulación toma cuerpo en las cancillerías europeas. Quizá sea demasiado burda, pero se extiende como una explicación. El mismo director del diario «República», Raúl Rego, decía ayer: «Es muy raro que Spínola haya cometido una equivocación como ésta.» En todo caso, es lo cierto que el M. F. A ha hecho en unas horas la revolución que en once meses no había podido hacer por la resistencia de los «moderados», los centristas y hasta los socialistas. Se ha erigido, sin oposición, en árbitro supremo del país y tiene por delante todo el campo libre para aplicar su programa. En este clima se preparan las elecciones para la Asamblea Constituyente, y en este clima los observadores se preguntan en qué quedará el llamamiento de Soares para que Europa se vuelque en un «plan Marshall» para sacar a Portugal de su marasmo económico.

Manuel CRUZ

El intento pudiera repetirse

◆ "Es muy raro que Spínola haya cometido una equivocación como ésta", dice el director del diario «República»

LISBOA, 14. (De nuestro enviado especial, Vicente ROMERO.)

Ayer, por primera vez, se alzaron voces militares pidiendo la sangre de los culpables en el intento de golpe de Estado, uniendo al coro popular que desde el pasado 28 de septiembre no ha cesado de exigir penas de muerte contra la reacción, y enjuiciamientos populares para los detenidos.

—No son las purgas ni los pases a la reserva lo que logra detener a los oficiales fascistas y reaccionarios a sueldo de los capitalistas e imperialistas —afirma un comunicado difundido por el primer Regimiento de Artillería Ligera, para después formular su exigencia **«para todos los fascistas y todos sus encubridores de fusilamiento inmediato, sean militares o no, sean generales o no».** El lenguaje y la dureza de la petición de los soldados —publicada con autorización de sus superiores— es todo un síntoma de la subida que la temperatura política ha experimentado en este país.

Ayer, las tropas del C. O. P. C. O. N guardaban la Comisaría más próxima al Rossio, para que las iras populares no se desataran contra la Guardia Republicana, implicada en el intento de golpe. Y a sus puertas, explicaba a las gentes que sus fuerzas habían actuado víctimas de un engaño. **«La reacción no pasó, la reacción no pasará»,** se repite sobre todas las paredes. Socialistas, comunistas y miembros del partido popular democrático anuncian sus concentraciones en apoyo al Movimiento de las Fuerzas Armadas. Y el país —por primera vez en muchos años, respaldando activamiente a su Gobierno— ratifica el rumbo a la izquierda.

—Es muy raro que Spínola haya cometido una equivocación como ésta —me decía esta mañana Raúl Rego, director del diario «República»—. **Igual puede haber sido una provocación que un ensayo general.»** Y al escucharle, me venía a la memoria el dolor de Chile: porque antes del fatídico 11 de septiembre, fue el «tancazo» del 9 de junio. Y en el mismo Portugal, la intentona de Caldas de Rainha precedió unas semanas al abril de los claveles Hoy, y a la vista de la reacción popular y la determinación de las Fuerzas Armadas, resulta difícil de predecir, pero el intento podría repetirse, aunque se extremen las medidas para impedirlo. Porque los años de salazarismo han sido muchos, y los intentos en juego son demasiado grandes. Quienes manejan los hilos de la política occidental no parecen dispuestos a consentir una mancha roja sobre el pedazo más meridional del mapa europeo Y el destino que Portugal parece proponerse puede ser ése. Tanto, que el partido socialista empieza ya a considerar que debe tomar la mano tendida por Cunhal para colaborar en la construcción de un socialismo fuerte

NO HABRA PENA DE MUERTE (es la opinión general)

Sin embargo, Costa Gomes anuncia que la dureza de la justicia se hará sentir

■ Se espera una reorganización del Gobierno, con reforzamiento de la izquierda

LISBOA, 14. (Por teléfono, de nuestro corresponsal, Juan PLA.)

Dos asuntos principales preocupaban anoche en Lisboa: la remodelación del Gabinete ministerial de Vasco Gonçalves y la alocución del Presidente de la República, general Costa Gomes. Se esperaba con ansia este nuevo discurso de urgencia de Costa Gomes en un día de grandes comicios políticos y de grandes temblores privados. El golpe de Estado del día 11 de marzo, que no llegó a término positivo, ha dejado al país en vilo. Cunde la idea general de que sólo hay dos beneficiarios directos de todo lo ocurrido en la pequeña guerra de las «seis horas» (ni siquiera «seis días», para que el monóculo de Spínola hubiese pasado a la historia con la misma popularidad con que se afianzó el ojo tapado de Moshe Dayan). Estos dos beneficiarios son, en primer lugar, el Movimiento de las Fuerzas Armadas y, por consecuencia inmediata, el pueblo portugués.

En cuanto a la remodelación gubernamental, la idea básica es obvia: pueden desaparecer del Poder los representantes de algún partido de la coalición que se demuestren completamente adictos a la línea revolucionaria del Ejército.

Una de las matrices fundamentales de esta línea es la adhesión del Ejército a las clases populares más desheredadas. Todo partido que cuente en sus filas con más capitalistas que ideas tiene por el momento poco futuro en esta escena política. Así es de suponer que el partido popular democrático cese en sus funciones gubernamentales En tal caso, la hipótesis más razonable, fundados en la lógica de los últimos acontecimientos, sería que la coalición gubernamental de partidos contase con la sustitución del P. P. D por el P. Movimiento Democrático Portugués, cuya línea parece ser de izquierda pura, sin extremos. Recuérdese que este partido tiene en sus orígenes una fuerte aglomeración de elementos dispares y que, allá por mis crónicas de septiembre, lo califiqué como «manzana de la discordia». En la actualidad parecen haber amainado las discordias de tipo partidario, puesto que todo se ha radicalizado en un sentido: manda la izquierda, desaparece la derecha. Al menos en cuanto a las formulaciones verbales que aquí se oyen.

«SE CUMPLIRA LA LEY»

El discurso del Presidente tenía en vilo a la población de todo el país, porque Portugal espera, en estos momentos, una respuesta grave a una pregunta grave: ¿Se impondrá la pena capital a los oficiales detenidos a raíz del golpe militar del pasado martes?

El discurso fue brevísimo. Sólo contiene una frase que responde a esa pregunta: **«Se cumplirá la ley. La dureza de la justicia se dejará sentir.»** La opinión general es de que no habrá pena de muerte. El discurso ha esclarecido también que, en el levantamiento del pasado martes, no fue la fuerza aérea en general la que se sublevó, sino solamente una pequeña parte de ella. El consejo popular de Costa Gomes ha sido el de siempre: **«Trabajo redoblado, del que el país tanto carece.»**

Cuando empiece el trabajo amainarán los discursos.

"FUSILAMIENTOS, YA"

■ Piden, por primera vez, algunos grupos extremistas

LISBOA 14. (Crónica telefónica de nuestro enviado especial, Vicente TALON.)

La derecha más idiota del mundo, como ha llamado el diario parisiense «Le Figaro» a la de éste país, da la impresión de haberse autodestruido con el fallido golpe del 11 de marzo. De la noche a la mañana, las paredes de la capital lisboeta se han llenado de carteles propagandísticos, cuya característica común es el color rojo y el emblema de la hoz y el martillo. Este último distintivo, a veces con la variante de martillo y espiga, o llave inglesa y fusil, es común a todos los grupos de izquierda: desde el partido comunista «revisionista» a los marxistas-leninistas, pasando por los diversos movimientos afiliados a la IV Internacional.

Incluso la Intersindical, fuerza que algunos no dudan en calificar de obediencia moscovita, ha adoptado un símbolo que recuerda muy de cerca al que Lenin universalizara hace ya más de medio siglo. Los únicos que pintan bastos, los únicos que se atreven a pegar carteles y a convocar comicios son pues, los hombres de la hoz y el martillo. La plaza de toros de Campo Pequeño y el Pabellón de los Deportes de Lisboa, los dos grandes foros de las convocatorias políticas portuguesas, se encuentran monopolizados hoy y mañana por los «ganchistas» del Movimiento Reorganizativo del Partido del Proletariado, por el partido comunista portugués y por el Movimiento Democrático Portugués; éste último, de fuerte influencia cunhalista. También se anuncian para las próximas cuarenta y ocho horas otros actos de la especie, organizados por los socialistas de Mario Soares, por las Brigadas Rojas y por la Liga Comunista Internacionalista. De la parte opuesta, sin embargo, ni la menor reacción. Tan sólo un preocupado silencio, toda vez que cualquier reunión de «esclarecimiento», incluso para rechazar implicaciones en el golpe abortado del 11 de marzo, sería tomada como una provocación, y represaliada.

Que el protagonismo ha pasado totalmente a la izquierda, llámese ésta reformista o revolucionaria, y que al centro y a la derecha la camisa no les llega al cuello, lo he visto a lo largo del día de hoy, recorriendo las sedes de una docena larga de partidos políticos. Algunos de éstos, como el P. C. P y el P S P. incluso han llegado a sacar ya a la calle sus órganos oficiales. Con amplia información sobre el canto de cisne del spinolismo. Y quienes no llegaron a tanto me han proporcionado hojas en ciclostil, vitriólicas. En la de la L. U. A. R., por ejemplo, se lee: *«Nuestro país atraviesa una lucha a muerte entre la burguesía y las clases trabajadoras; lucha que no se resolverá por vías pacíficas, y que terminará con la continuación del dominio capitalista o con la transformación radical de la sociedad a través de la toma del Poder por los obreros y los campesinos.»* Por cierto, que, por vez primera, algunos grupos piden, como el Frente Electoral Comunista (M-L): *«Fusilamientos, ya.»* Algo que no se exigió ni en los ardores del 25 de abril.

COMO SE EVITO LA GUERRA CIVIL

La televisión portuguesa repitió, a petición popular, uno de los reportajes más humanos y emocionantes que nunca se han hecho: la rendición de las tropas del Regimiento de Artillería número 1. Las cámaras registraron la escena del diálogo entre el oficial que salió del acuartelamiento para conversar con los sitiadores.

—¡Tú eres un fascista! —fue la primera frase con que se encontró el oficial.

—No. Soy un demócrata —respondió.

—Un reaccionario y un traidor. Si no, ¿por qué habéis hecho esto?

—Eso es lo que salía a explicar. Porque hemos sido engañados.

Y como toda respuesta, tuvo un grito de «¡hermano!» y los brazos abiertos del otro oficial con que se enfrentaba.

A continuación los soldados comenzaron a salir precipitadamente del cuartel, arrojando sus armas al suelo, para fundirse en idénticos abrazos con sus camaradas que sitiaban el regimiento, y que también arrojaron sus armas. Así se evitó lo que pudo ser una guerra civil.

MIOPES:
DORFF
OPTICO

Cristales de menor espesor
y menor peso para miopes

ES UNA GARANTIA DE DORFF

ULTIMOS ADELANTOS EN LENTES DE CONTACTO.

MAYOR, 17
MAGALLANES, 24
(SECTOR ARAPILES)
ALCALA, 134
(Próximo Plaza de Roma)

CAPITOL

2.º MES

UN FILM CRITICO Y DIVERTIDO... DENTRO DE LO QUE CABE

MI MUJER ES MUY DECENTE DENTRO DE LO QUE CABE

ESCRITA POR
J.L. DIBILDOS · M. SUMMERS · CHUMY CHUMEZ · J.L. GARCI DIRECTOR ANTONIO DROVE

PARA MAYORES DE 18 AÑOS

LOPE DE VEGA

3.er MES

¡LA PELICULA DE LA LEGION!

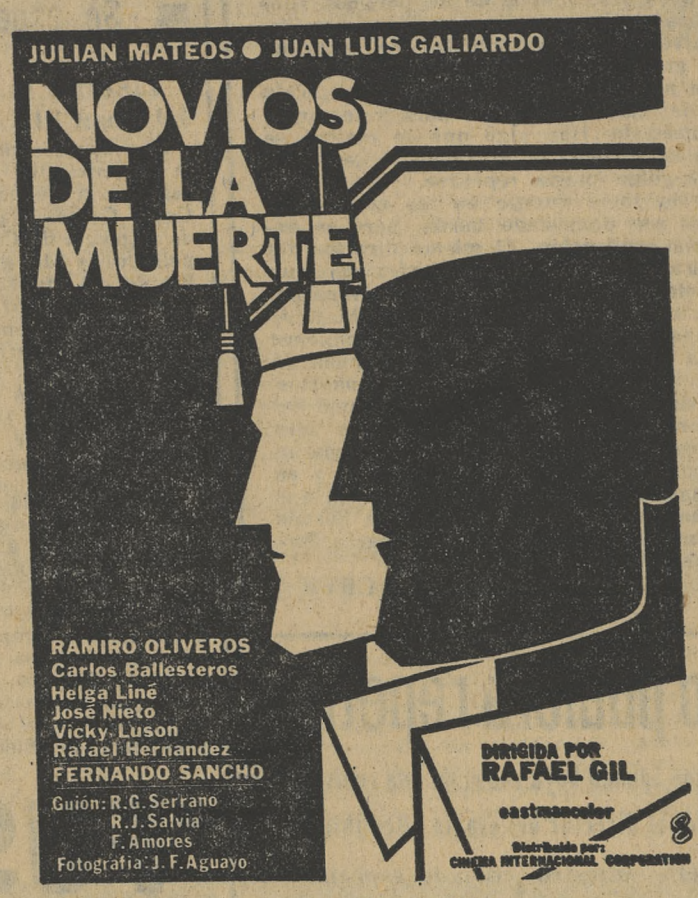

PARA MAYORES DE 18 AÑOS Y 14 ACOMPAÑADOS

ARISTOCRATAS DEL DELITO... ARTISTAS DEL CRIMEN... ¡FIERAS SIN PIEDAD EN UN MUNDO SIN LEY!

CONTRATO EN MARSELLA

MICHAEL **CAINE**

ANTHONY **QUINN**

JAMES **MASON**

MAURICE **RONET**

ALEXANDRA **STEWART** | MAUREEN **KERWIN** | CATHERINE **ROUVEL**

CO-PROTAGONISTA MARCEL **BOZZUFFI**

ESCRITA Y PRODUCIDA POR JUDD **BERNARD** | DIRIGIDA POR ROBERT **PARRISH**

UNA CO-PRODUCCION ANGLO-FRANCESA KETTLEDRUM FILMS (LONDRES) - PECF (PARIS)
De Warner Bros Una Compañía Warner Communications

¡TRES COLOSOS DEL CINE EN UN FILM DE COLOSAL IMPACTO!

CHILE

U. S. A. QUIERE MEJORAR SU IMAGEN

♦ El periplo de Rogers tiene ese objetivo

♦ Anunció que votará por el levantamiento de sanciones a Cuba si lo decide la mayoría

SANTIAGO DE CHILE, 14. (Por telex, de nuestro subdirector, enviado especial, Gonzalo de BETHENCOURT.)

El espíritu de «imitámonos», que se dice en mi tierra sevillana y en otras tierras, prendió fuerte en el Departamento de Estado norteamericano.

Si su «capo» —el inventor de una diplomacia colocada bajo el lema de «el mundo se arregla volando»— se azacanea en el rincón más oriental del Mediterráneo entre turcos, griegos, árabes e israelíes, su segundo, Williams Rogers, el iberoamericanista de Wáshington, lo imita en lo de volar de aquí para allá a toda prisa, tratando de allanar los caminos, a fin de que «Superhenry» venga en abril a conocer las tierras sudamericanas, con «el asado ya metido en el horno».

El actual itinerario «rogeriano» tuvo su parada y fonda de veinte horas en este Santiago transandino. Rogers habló con el canciller y los ministros económicos del Gobierno de Pinochet, quien, por la mañana, departió durante una hora con el diplomático washingtoniano. Mr. Rogers dedicó a la Prensa casi cuarenta y cinco minutos antes de subir al automóvil que le llevaría a Pudahuel, para tomar un avión comercial argentino, en el que voló a Lima.

De todo lo que habló el «imitador de su jefe» —buen título para un entremés cervantino— muchas cosas están más que sobradas. Que si la reestructuración de la O. E. A., que si el Congreso, presionado por el Ejecutivo que rige Ford, estudia en estos días ciertas modificaciones a la ley de Comercio Exterior U. S. A. **«Para orillar dificultades y cambiar el párrafo ofensivo»** —clara alusión al texto consagratorio de la discriminación económica de Venezuela y Ecuador por pertenecer a la O. P. E. P.—; que si su Gobierno no tiene candidato oficial para la Secretaría General de la O. E. A. —hasta ahora lo son, con pocas probabilidades de salirse con la suya, el paraguayo Sapena Pastor y el dominicano Gómez Bergés, insinuándose en la sombra el argentino Alejandro Orfila, con mejores posibilidades que los dos supradichos—, pero que sufragarán con la mayoría. He aquí el vocablo predilecto —«mayoría»— de Rogers, en su rueda de Prensa santiaguina. Lo repitió mucho cuando salió a relucir el «caso cubano». Estados Unidos —aseguró el hombre— votará cuando la gestión procesal del levantamiento de las sanciones contra Cuba se plantee, con los más, siempre que éstos decidan sustituir la vigente mayoría cualificada —dos tercios— por la simple, de la mitad más uno. Precisamente esa mayoría cualificada se convirtió en causa del fracaso quiteño ante el «caso Cuba», el pasado noviembre. Igual que señaló el plazo de dos o tres semanas para las posibles modificaciones de la ley Comercial de su país, Rogers aseguró que «lo» de Cuba podría plantearse, el 8 de mayo, en Wáshington. Se me estaban olvidando que el gonfaloniero de Kissinger habló (¡cómo no!) del **«nuevo diálogo»**, convertido en mudez iberoamericana a raíz de la tan criticada ley Comercial U. S. A.

La declaración expresa una actitud algo más aperturista del Departamento de Estado en las relaciones Wáshington-La Habana, revelada ayer en Santiago, parece hecha pensando más en Estados Unidos que en Iberoamérica. En el país sajón y norteño crece, dentro del Congreso incluso, la corriente que exige el cambio de postura del Gobierno Ford ante el de Fidel Castro. No se puede navegar río arriba cuando éste baja torrencial, y quizá por ello Rogers cerró su intervención, en este punto concreto del diálogo, con un significativo **«Cuba no es un problema para nosotros»**. Y uno se pregunta: ¿Si la República socialista y caribeña dejó de ser un problema para U. S. A., para qué países iberoamericanos, entonces, sigue siendo motivo de pesadillas e insomnios?

En la respuesta puede estar la solución —positiva o negativa— que se dará a la cuestión cubana, cuando ésta pelee en el palenque de la O. E. A. Hasta aquí comienzan a llegar los primeros tufos de que países que se abstuvieron en Quito votarán en contra.

FRANCIA

FALSA PAZ

Bajo la precaria tregua social se adivinan serios síntomas de crisis

PARIS, 14. (De nuestro corresponsal, Javier MARTINEZ REVERTE.)

La tregua social sigue tetniendo aquí un extraño aire de falsa paz. No obstante, y a pesar de que no se ve en el horizonte un reflorecimiento de las huelgas, hay malestar, síntomas serios de crisis, el mantenimiento, en fin, de una situación artificial en la que el Gobierno, hábilmente, no parece pretender sino ganar tiempo, en espera de que la situación internacional pueda ofrecer mejores perspectivas.

Ayer hubo varias manifestaciones en París que perturbaron seriamente el tráfico rodado de la ciudad. Una era de profesores de enseñanza superior, mal pagados y poco conformes con las reformas previstas para la enseñanza; otra, de los alumnos de los liceos, mucho más revueltos y combativos que los universarios y poco dispuestos a aceptar el programa publicado por el ministro de Educación. Finalmente, las mujeres, convocadas por las dos centrales sindicales a manifestar públicamente su disconformidad con el aumento del coste de la vida y la disminución sensible del poder adquisitivo de las familias modestas. En cuanto a conflictos previsibles, sólo se detecta, por el momento, el de Renault, donde siguen las difíciles negociaciones entre la empresa y los representantes de los trabajadores sin que se vislumbre un acuerdo. De aquí a unas semanas, si este asunto no se clarifica, Renault puede ser el detonador de nuevas turbulencias sociales.

Frente a ese malestar de la clase trabajadora que subsiste bajo tierra, comienza ya a hacerse más que patente el malestar de los empresarios. Muchas pequeñas y medianas empresas se están hundiendo en Francia, absorbidas por el proceso de acumulación del gran capitalismo, y las que resisten lo hacen con grandes dificultades. El presidente del sindicato de patronos, Françoise Cyrac, no cesa de lanzar gritos de alarma en favor de un relanzamiento económico, a lo que por el momento el Gobierno hace oídos sordos.

Y mientras Chirac, primer ministro, mantiene su política de enfriamiento de la actividad económica, con promesas vagas de un próximo relanzamiento, los efectos de esta política, puesta en marcha en junio del pasado año, no acaban de manifestarse en forma positiva, sino que antes bien parecen haber hecho agua.

En líneas muy generales, la situación económica francesa es la siguiente: recesión a la vista, la más grave, según los especialistas, en los últimos veinticinco años; la producción industrial ha descendido en seis meses del orden de un 11 por 100; el número de parados, número que sigue creciendo, alcanza la cifra de 700.000, mientras que los trabajadores en paro parcial pasan ya del medio millón; las empresas, en su mayoría, suspenden sus horas extraordinarias, y una sobre tres empresas mantiene un ritmo de trabajo inferior a las treinta y nueve horas por semana; la inflación ha sido contenida, pero no se observa la prevista y deseable baja de su índice, que el año anterior alcanzó un 15,2 por 100 y que, al ritmo que van las cosas no parece pueda quedar a fin de año por debajo del 13 por 100; finalmente, a pesar de los esfuerzos de la política exterior francesa, las exportaciones han disminuido en volumen y no acaba de equilibrarse la balanza comercial del país.

Este panorama poco halagüeño encuentra a los obreros y a los patronos protestando cada uno por su lado. En medio, el Gobierno intenta ganar un tiempo precioso. Y por ahora, con no poca fortuna.

ALICANTE

300 días de playa cada año

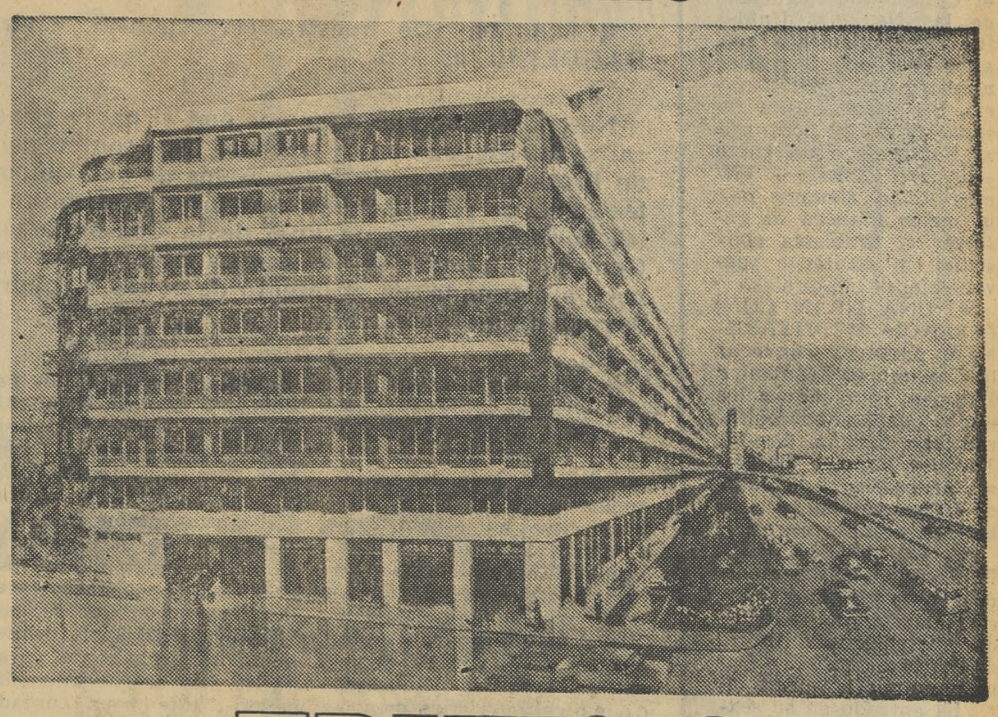

EDIFICIO «LA MARINA»

(APARTAMENTOS GRAN STANDING EN PRIMERA FILA DE PLAYA)

situación privilegiada

Algo auténticamente excepcional dominando el oleaje y la majestuosa silueta del Castillo de Santa Bárbara con lás calidades de construcción que verá y admirará cuando nos visite.

Desde 1 a 4 dormitorios en 7 modelos distintos de apartamentos.

facilidades diez años

TAMBIEN DISPONEMOS DE PLAZAS DE GARAJE

Disfrute de los encantos de la campiña y el mar en el eje de la capital. Junto a la playa del Postiguet.

VISITENOS EN ESTAS PROXIMAS VACACIONES DE SEMANA SANTA

Cantidades avaladas por Banco de Vizcaya, sucursal de Méndez Núñez, 4, Alicante. Cta. especial 218.717, del mismo Banco. Licencia de obra número 73-D, de fecha 9-1-73, Ayuntamiento de Alicante

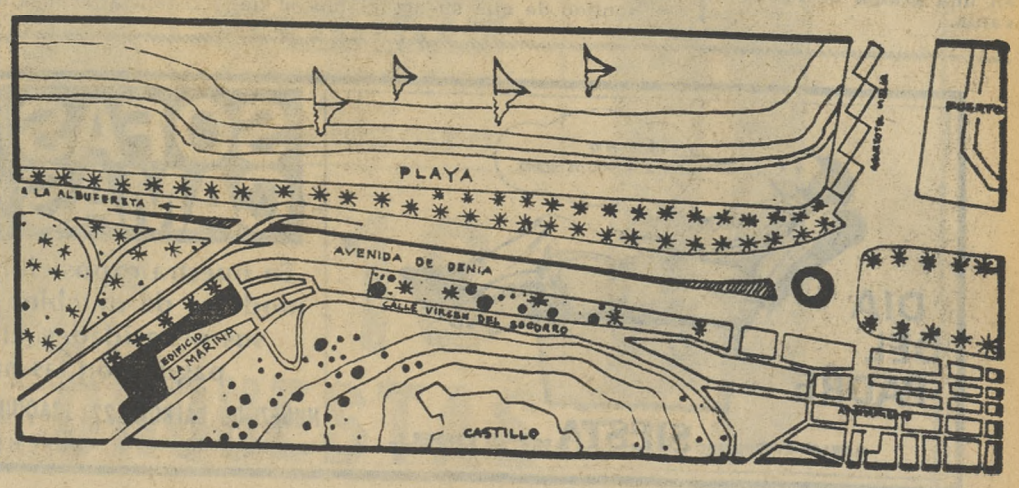

DE TODO EL MUNDO

★ LA RESOLUCION adoptada el miércoles por el Consejo de Seguridad de las Naciones Unidas fue favorablemente acogida ayer por el primer ministro turco dimisionario, Sadi Irmak. «La resolución no es contraria al punto de vista turco —declaró Irmak—. Hemos dicho siempre que la mejor manera de resolver el problema consistía en mantener conversaciones bilaterales.»

★ **UNA GRAN CONFERENCIA MEDITERRANEA proyecta convocar la Comunidad Económica Europea, reuniendo a los nueve países comunitarios con España, Grecia, Turquía, Israel y los países árabes, para estudiar de forma amplia los problemas mediterráneos.**

★ CAZABOMBARDEROS ETIOPES bombardearon ayer puntos considerados como reductos de guerrilleros al norte de Asmara, capital de Eritrea, cuando la guerra civil ha entrado en su sexta semana.

★ **IRLANDA SEGUIRA EN LA C. E. E., incluso si Gran Bretaña la abandonase y a pesar de las dificultades que ocasionaría a la economía irlandesa este abandono, manifestó ayer en París el ministro de Asuntos Exteriores irlandés Garret Fitzgerald.**

★ NO HABRA MAS AYUDA PARA CAMBOYA, pues el Comité de Asuntos Exteriores U. S. A. votó ayer en contra del plan de urgencia al régimen de Lon Nol

★ EL DIRIGENTE TURCOCHIPRIOTA, Rauf Denktash, ha declarado que su comunidad estaba dispuesta a reanudar las negociaciones, pero a base de desigualdad con los grecochipriotas. Denktash declaró que los turcochipriotas no aceptarán ninguna fórmula en la que se establezca la administración presidida por el arzobispo Makarios como Gobierno de Chipre.

★ ESTADO DE SITIO en Paraguay, tras la prórroga de 90 días más, promulgada por el poder ejecutivo de la nación. En la disposición oficial se expresa que existen organizaciones internacionales cuyo objetivo es la «subversión del orden legítimo».

★ **PATRICIA HEARST, primero secuestrada y más tarde afiliada al Ejército Simbiótico de Liberación en California, vuelve a ser actualidad, al descubrirse una nueva pista de la fugitiva. El F. B. I. informó al padre de la joven que su hija había estado escondida en una granja de Pensilvania.**

VATICANO

"NO HAY CAMBIO DE DIRECCION"

(en la Compañía de Jesús)

- **"Sólo una adaptación a los problemas actuales"**
- El padre Arrupe celebró una rueda de Prensa para aclarar conceptos sobre la XXXII Congregación General

ROMA, 14. (De nuestra corresponsal, Elvira DAUDET.)

No consigo comprender por qué el padre general se ha empeñado en celebrar esta conferencia de Prensa, desoyendo los consejos de sus «oficiales», que no consideraban oportuno el afrontar a los periodistas tras un final de la Congregación General digamos, si no espectacular, al menos poco afortunado, en el intento de evitar al padre Arrupe un mal rato.

El padre general ha querido afrontar la difícil prueba, no se sabe si para dar gusto al Papa (que se dice ha seguido toda la conferencia a través de un monitor, que ha estado funcionando todo el tiempo). Comenzó agradeciendo a los periodistas el interés demostrado por la Congregación. Y por la información dada, que ha calificado en general de «positiva», subrayó, como característica principal de la XXXII Congregación General, el interés con que el Santo Padre ha seguido sus deliberaciones. «El Papa ve la Iglesia —ha dicho— desde un ángulo más **universal. Nosotros, una pequeña y mínima Compañía de Jesús, vemos la Iglesia desde nuestro propio ángulo.»** Otra característica ha sido, según el padre Arrupe, «la mutua unión entre los miembros de la Congregación. Una unión que se podría calificar de espectacular. Una unión que se manifestó desde el primer momento y que con el pasar de los días se fue intensificando». (Me han contado que cuando se recibió la carta más dura del Papa, que podía interpretarse como una invitación a Arrupe a dimitir, toda la Congregación se cerró en torno a su general pidiéndole que no dimitiera.) También ha señalado que esta XXXII Congregación General **«significa la continuidad de la XXXI, una reafirmación de la línea histórica junto a la Iglesia, adaptándose a los problemas actuales. No hay un cambio de dirección».**

● EL CUARTO VOTO

La mayor parte de las preguntas han tocado el cuarto voto, de obediencia especial al Papa. El padre Arrupe ha respondido que «nadie ha tenido nunca la idea de abolir o debilitar el cuarto voto, nunca, sino de extenderlo; primero, para conseguir la plena igualdad en el seno de la Compañía, y segundo, para dar un sentido más profundo a los coadjutores laicos. Pero cuando hemos conocido la voluntad del Papa, todo ha acabado. Por otra parte, la Congregación no tiene facultad para modificar la "regla" sobre este punto, que está reservada al Pontífice. Nosotros hemos aceptado su decisión, que consideramos una interpretación auténtica del carisma ignaciano, poniendo fin al debate sobre este punto».

Sobre la intervención del Papa sobre éstos y otros argumentos fundamentales de la fórmula ignaciana se le ha dicho, Pablo VI, ha sido enérgico y «presionador». ¿Se había verificado en el pasado una actitud de este género? **«No creo, por lo que puedo recordar, que haya habido en el pasado intervenciones del Papa así de netas y presionadoras. Pero esto demuestra, una vez más, su interés y su amor por la Compañía.»**

La conferencia de Prensa ha terminado en pleno fuego: Aun pensando que el Papa tiene derecho en no aceptar la extensión del cuarto voto a todos los jesuitas, puede pensar que el Papa se ha equivocado, como en la historia ha habido Papas que se han equivocado, llegando incluso a suprimir la Compañía de Jesús, y ahora no pensamos que tuvieran razón. A lo que el padre Arrupe ha respondido serenamente: **«El Papa está en la verdad.»**

AUSTRIA

DUROS ESCOLLOS (PARA LA "OSTPOLITIK" VATICANA)

VIENA, 14. (De nuestro corresponsal, Alfredo SASTRE.)

Los esfuerzos vaticanos, vinculados, sobre todo, al nombre del arzobispo Casaroli, para abrir camino a modos de convivencia entre la Iglesia católica y los países de régimen comunista del este de Europa, siguen tropezando con dificultades, según muestran dos documentos de carácter muy diverso, pero bajo el denominador común de plantear problemas en este camino.

● El primero es el comunicado final de la reunión de la Conferencia Episcopal polaca, en el que, si bien se admite que las actuales gestiones del arzobispo Luigi Poggi como representante de la Santa Sede para abrir camino a una normalización de relaciones entre Polonia y el Vaticano se realizan en pleno acuerdo con el Episcopado polaco y su primado, el cardenal Winzeski, se plantean reservas y condiciones para la normalización. Los obispos polacos denuncian la existencia aún de desventajas para los católicos practicantes en la vida pública y reclaman la desaparición de todo tipo de desigualdades en este sector como condición previa para la plena normalización. Además critican una serie de acciones del Estado, como el trabajo dominical para la reconstrucción acelerada y la educación sexual en la escuela. Sin embargo, se agradecen expresamente las palabras del comisionado de la Santa Sede en el sentido de que su actual misión de cuatro semanas es, ante todo, un servicio a la Iglesia polaca y de que no pueden caber dudas respecto a la unidad entre el Santo Padre y el Episcopado polaco con el cardenal Winzeski al frente. El documento publicado el jueves mantiene, por tanto, aunque en tono moderado, la actitud reservada del Episcopado polaco ante la normalización de relaciones entre el Estado polaco y el Vaticano, reiterando la condición previa de una plena normalización de la acción de la Iglesia católica dentro de Polonia.

ATAQUES EN CHECOSLOVAQUIA

● Muy diverso es el tono del furibundo ataque que —en pleno desarrollo de las difíciles gestiones entre Casaroli y el Gobierno checoslovaco para llegar por lo menos a una coexistencia pacífica entre el régimen y la Iglesia— ha publicado contra la religión también el jueves, un órgano tan significado como el central de los sindicatos checoslovacos.

El artículo es un florilegio de los más virulentos ataques y acusaciones, no ya contra la Iglesia, sino contra la religión como tal y en general. Menudean los calificativos como «pervivencia retrógrada», «instrumento el más importante de la ideología burguesa en la lucha antisocialista», «prejuicios faltos de toda base científica y llenos de error» y la condenación general no se queda en estos niveles teóricos, sino que pasa al campo de la práctica. Se lanza un llamamiento para redoblar la educación atea y extirpar de la mente del pueblo las últimas reliquias de la superstición. Una breve alusión a la libertad confesional que la Constitución checoslovaca reconoce, es para interpretar en el sentido de que tal libertad es algo estrictamente privado, que en nada perturba o limita la obligación del Estado, sus órganos y sobre todo el sistema escolar, de luchar consecuentemente para lograr los objetivos finales de la educación atea e inculcar al pueblo el marxismo leninismo, incompatible con la falta de base científica de las actitudes religiosas. A pocos días de la última visita del arzobispo Casaroli a Checoslovaquia, la publicación de semejante tirada parece, cuando menos, negativa para toda la gestión.

LA FIGURA DEL DIA

IVO ANDRIC

IVO Andric, premio Nobel 1961 y respetado unánimemente como el primer escritor yugoslavo contemporáneo, falleció el pasado miércoles en el Hospital Militar de Belgrado.

Ivo Andric, riguroso contemporáneo del jefe del Estado y del partido, Tito, ha mantenido, en efecto, una abstinencia rigurosa en su obra literaria respecto a la política actual, y sus grandes obras se dedican a trazar la trágica y dolorosa epopeya del nacimiento de Yugoslavia a partir de la dominación turca. Para ello Andric rechaza los cuadros retóricos de un patriotismo genérico y altisonante, y muestra el proceso desde la realidad viva, palpitante y sangrienta de las luchas de las gentes en la región que conoce directamente: su Bosnia natal. Así, en su obra más famosa, «El puente sobre el Drina», narra con enorme profundidad humana e incomparable capacidad de acuñación de caracteres —que recuerda, salvando todas las diferencias, los episodios nacionales de nuestro Galdós—, la lucha del pueblo bosnio entre la dominación turca y la austriaca.

El premio Nobel yugoslavo estaba singularmente preparado para una narración precisa y humana de tales acontecimientos, pues no sólo sintió en su juventud todo el ardor del patriotismo bosnio-yugoslavo, hasta el punto de pertenecer al grupo La Joven Bosnia, que preparó el fatal atentado contra el archiduque austriaco Francisco Fernando en Sarajevo, y que desencadenó la guerra del 14, sino que después estudió en Viena y Graz, donde pudo comprender también la mentalidad austríaca del fenecido imperio. Su última gestión política relevante fue la de enviado especial ante la Alemania de Hitler.

A. SASTRE

SOFAS CAMAS Cruces

En nuestra exposición encontrará los últimos modelos de muebles convertibles ajustados a sus necesidades. Elija entre más de mil y pague con las máximas facilidades.

NUÑEZ DE BALBOA, 22 (entre Goya y Jorge Juan) · JOAQUIN M.ª LOPEZ, 27 (entre G. el Bueno y B. Garay) · RIOS ROSAS, 38 (entre Ponzano y Alonso Cano)

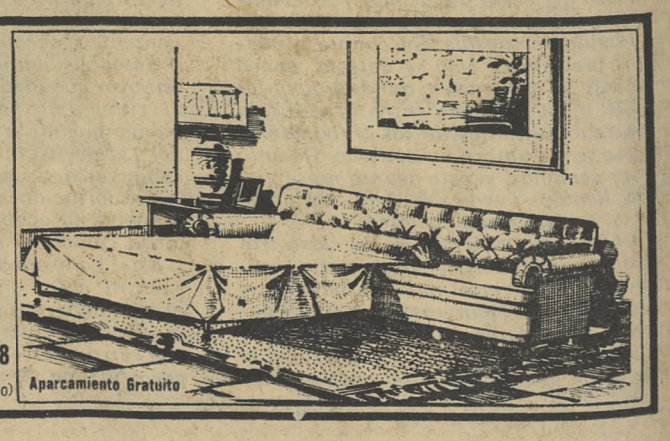

Callao

4.ª SEMANA ¡EXITO ARROLLADOR

DE LA COMEDIA MAS ALEGRE, DESENFADADA Y DIVERTIDA QUE USTED PUEDA IMAGINAR!

20 th Century-Fox presenta

DEBORAH KERR DAVID NIVEN

en el film de FIELDER COOK

¡prudencia...! PRUDENCIA

UNA PRODUCCIÓN KAHN-HARPER

CON ROBERT COOTE · IRINA DEMICK · JOYCE REDMAN
JUDY GEESON · KEITH MICHELL · EDITH EVANS

PRODUCIDA POR KENNETH HARPER Y RONALD KAHN · DIRIGIDA POR FIELDER COOK · GUION DE HUGH MILLS (BASADO EN SU PROPIA NOVELA)
MUSICA COMPUESTA Y DIRIGIDA POR BERNARD EBBINGHOUSE · COLOR POR DE LUXE
BANDA SONORA EN DISCOS 20 TH CENTURY-FOX

REGIA ARTURO GONZALEZ

DEBORAH KERR y DAVID NIVEN

Una pareja de selección para una película selecta

EXCLUSIVAMENTE MAYORES DE 18 AÑOS

Palacio DE LA Prensa

Velazquez

¡EXITO DEFINITIVO!

INGENIOSISIMA - RISAS DE ESCANDALO

ARTURO FERNANDEZ
CONCHITA VELASCO
NADIUSKA
EN

UN LUJO A SU ALCANCE

D. JAIME DE MORA Y ARAGON · Mª LUISA MERLO · RAFAEL ALONSO · HELGA LINE
y la colaboración de RAFAELA APARICIO · Artista invitado ANDRES PAJARES

DIRIGIDA POR **RAMON FERNANDEZ** · PRODUCIDA POR **URFESA** · Eastmancolor

EXCLUSIVAMENTE MAYORES DE 18 AÑOS

Bilbao Montera

Vergara

TRIUNFO CLAMOROSO

Convirtieron su amor en corrupción desesperada

PERVERSION

NADIUSKA CARLOS ESTRADA

Dos mujeres distintas que él consiguió necesitaran los mismos placeres

NADIUSKA TERESA GIMPERA

PERVERSION

Consintió la infidelidad de su esposo por el placer de destruir a la amante

PERVERSION

UN JUEGO EXCITANTE DONDE ES NECESARIO SABER LA PERFECCION DE SUS REGLAS

PERVERSION

director PACO LARA
una producción P.I.C.A.S.A. (J. A. CASCALES)

EXCLUSIVAMENTE MAYORES DE 18 AÑOS

BOITE

Cleofás

GOYA, 7

ACTUACIONES:

HOY VIERNES y MAÑANA SABADO

(TARDE Y NOCHE)

RESERVA DE MESAS: 276 45 23 y 275 01 11

VICTOR MANUEL

ARTISTA EXCLUSIVO DE DISCOS · fonogram s.a.

8 ESPLENDIDAS SALAS PARA BAILAR LA JUVENTUD

Consulado — TODAS LAS TARDES
Victoria — TODAS LAS TARDES
Garden — FESTIVOS
Lisboa — SABADOS Y FESTIVOS
Liceo — SABADOS Y FESTIVOS
Versalles — SABADOS Y FESTIVOS

SOLO TARDES

BOITES DISCOTECAS

Cdad. lineal
Kursal

SABADOS Y FESTIVOS (tardes)

Dirección: BOITE CLEOFAS

18 ORQUESTAS

PORTUGAL, TRES DIAS DESPUES

CON FLORES Y DOLOR

◆ **Lisboa despidió a la única víctima del contragolpe**

◆ **Mientras, la fiebre política empieza a subir ante los comicios**

LISBOA, 14. (Por teléfono, de nuestro enviado especial, José Luis ALCOCER.)

Es tiempo de comicios. Esta noche, en el Palacio de Deportes de Lisboa, se celebra un mitin del M. R. P. P., partido de carácter maoísta, del que daremos cuenta mañana. Nadie parece dudar de que habrá elecciones en el plazo prometido por los militares. Esta mañana hablábamos con un colega socialista, con larga experiencia política. Estaba cansado y ligeramente deprimido. Para él los sucesos del 11 de marzo han sido malos, porque han dado razones a quienes desean una dictadura de otro signo. Sin embargo, cree firmemente que se celebrarán las elecciones. No está muy en claro respecto al contragolpe spinolista, y duda entre pensar que fuese una provocación (en cuyo caso es irrepetible) o un tanteo (en cuyo caso no habría que descartar una recaída).

Armados con escopetas de caza, los campesinos tomaron las carreteras para establecer controles populares en sus principales cruces

Con todo, el hecho más notable hoy en Lisboa es la asistencia del pueblo a la capilla ardiente del joven soldado Joaquim Carvalho Luis, de veintidós años, muerto por la metralla el pasado día 11. A mediodía, soldados del R. A. L. 1 (Regimiento de Artillería Ligera), repartían propaganda en la plaza del Rossio invitando al pueblo a visitar a su compañero caído. La gente se acercaba a los soldados para pedirles sus octavillas. La convocatoria, firmada por «los militares del R. A. L. 1», concluía diciendo: «Que la memoria de nuestro camarada perdure como un ejemplo en la lucha antifascista del pueblo portugués.»

Miles de personas se concentraron a partir de las cuatro de la tarde en los alrededores del regimiento, cercano al aeropuerto. A los soldados se les notaba fatigados, pero sin recelo alguno. Nos dieron toda clase de facilidades para tomar fotografías y acceder al interior del cuartel. Escenas emocionadas de gentes sencillas ante el sencillo féretro. El cuerpo del muchacho (sobre todo las manos) aparecía destrozado por la metralla. Millares de flores llevadas por manos muy humildes.

EL PUEBLO ARMADO...

Fuera, algunas banderas rojas y algunas pancartas, rojas también, en las que se pedía pronta justicia popular contra los golpistas. En una de ellas había una variante del grito famoso del 25 de abril. Decía así: «**El pueblo armado jamás será vencido. Los soldados son hijos del pueblo.**» Nadie parecía querer capitalizar políticamente aquel último homenaje que tenía sentido en sí mismo. Allí no había simbolismo ni estrategia, sino, sencillamente, dolor y sinceridad.

Nuestro solega socialista manifestaba el temor generalizado hacia las dictaduras de todo signo. A la pregunta de ¿cómo son las relaciones entre el partido comunista y el partido socialista?, nos respondió: «**Teóricamente, buenas.**» Y no ocultaba su temor por el futuro de la libertad, sustentado en analogías peruanas. Lo que, desde luego parece evidente es que el P. S. P. está pujando fuerte, y quiere situarse sólidamente en el Portugal institucionalizado de pasado mañana. De momento, y ante los comicios inminentes, todo el mundo respeta el juego de la democracia y trata de situarse.

Las calles de Lisboa han vuelto a llenarse de carteles, invitando a las congregaciones de los partidos de izquierda en apoyo de las Fuerzas Armadas

Reportaje gráfico OTERO

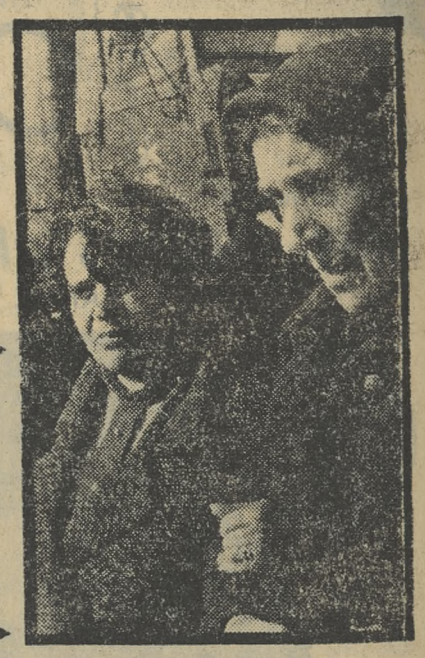

Mujeres sencillas, miembros del pueblo llano, acudieron una vez más a la convocatoria de las Fuerzas Armadas portuguesas

Millares de personas formaban una interminable cola, que discurrió lentamente ante el féretro del soldado

El pueblo acudió masivamente a rendir su homenaje ante los restos mortales del único soldado muerto durante el frustrado golpe de Estado

MCD 2022-L5

Los argentinos se vuelven atrás en la eliminatoria intercontinental

No habrá tercer partido

■ **En igualdad de tanteo se atendrán al reglamento de la U. E. F. A.: eventual prórroga y lanzamiento de penalties**

■ El Independiente exigía un «fijo» al Atlético si había tercer partido, por tener una oferta del Barcelona, que rechazó Santos Campano (Crónica de Miguel ORS, en página 25

Perico Fernández, campeón mundial de los superligeros, versión Consejo Mundial, único español que ostenta título de esta categoría, y que el 19 de abril habrá de poner en juego ante el brasileño Joao Henrique

CON DOS TITULOS CONTINENTALES Y UNO UNIVERSAL

ESPAÑA: POTENCIA MUNDIAL

José Durán, campeón de Europa de los superwelters, y que el 7 de mayo, en Roma, ante Oliveira, tendrá la oportunidad de alcanzar una corona universal y dar a España un segundo título de esta categoría

SI AHORA MISMO ENTRAN EN UNA DISCUSION, ¿SABRIAN DECIR USTEDES QUIENES SON LOS ACTUALES CAMPEONES DE EUROPA Y DEL MUNDO? Les advierto que no es fácil. Ni mucho menos. Pues bien, a título de informe y por si les surgiera la polémica o la duda, he aquí los nombres de los boxeadores que, en este momento, pueden ser considerados la cima, los reyes, de Europa y del mundo, en el arte del boxeo.

Empecemos por nuestro Viejo Continente:

Lo dirige, a escala burocrática, la E. B. U. (Unión Europea de Boxeo), con sede en Roma. El presidente es el señor FERDINAND LECLERQ, francés; el secretario, yo diría que perpetuo, el italiano PIERO PINI.

CAMPEONES. — Pesados: JOE BUGNER (Inglaterra). Semipesados: DOMENICO ADINOLFI (Italia). Medios: KEVIN FINNEGAN (Inglaterra). Superwelters: JOSE DURAN (España). Welters: JOHN STRACEY (Inglaterra). Superligeros: JOSE RAMON GOMEZ FOUZ (España). Ligeros: KEN BUCHANAN (Escocia). Ligeros junior: SVEIN ERIK PAULSEN (Noruega). Plumas: ELIO COTENA (Italia). Gallos: DANIEL TRIOULAIRE (Francia). Moscas: FRANCO UDELLA (Italia).

Total: Tres ingleses, tres italianos, dos españoles, un escocés, un noruego y un francés.

(Pasa a la página 29.)

Juan Manuel GOZALO
Fotos R. CANCIO

■ Japón, con cuatro coronas, el país de más campeones a escala internacional

■ Clay y Mantequilla Nápoles, únicos reconocidos por el Consejo Mundial

vd. diga el lugar

Y NOSOTROS LE PREPARAREMOS SUS VACACIONES DE SEMANA SANTA

En MALLORCA, desde ..... 5.575 Ptas.
IBIZA, desde ..... 5.250 »
MENORCA, desde ..... 5.450 »
CANARIAS, desde ..... 10.525 »

LONDRES, PARIS, MADEIRA, NEW YORK, FILIPINAS, EGIPTO, ROMA, HOLANDA, etc., etc.

Solicite más amplia información y folletos gratuitos

VIAJES IBERIA Tit. 4-G. A.

Avda. José Antonio, 71 - Teléfonos 410 34 58 y 247 96 61
Clara del Rey, 20 - Teléfono 415 75 15

La única afeitadora con regulador de apurado

PHILISHAVE «EXCLUSIVE»

EN ALCOBENDAS

SE CREA LA PRIMERA AGRUPACION CICLISTA FEMENINA DE ESPAÑA

Ayer fueron presentados en la Federación Castellana de Ciclismo los estatutos de constitución de la primera sociedad ciclista exclusivamente femenina, denominada Agrupación Ciclista Femenina de Alcobendas. Por el momento, y debido a no estar autorizada la licencia femenina en España para competición, esta Agrupación dedicará sus trabajos a las marchas cicloturísticas y a la organización de carreras infantiles, lógicamente de categoría masculina.

CH. P.

MCD 2022-L5

V CRITERIUM MONTSENY GUILLERIES

(Campeonato de España)

CLASIFICACION GENERAL SCRACHT

1.°)	A. Zanini-E. M. Adam	—	Seat 1430-1800
2.°)	Puigdellivol-Sabater	—	Renault Alpine 1800
3.°)	S. Servia-M. Imbers	—	Seat 1430-1600
4.°)	J. Fernández-E. Rabat	—	Porsche Carrera

VEHICULOS ESTRICTA SERIE (Grupo I)
Fabricación Nacional

1.°)	A. Marcos-Peig	—	Seat 1430-1600
2.°)	T. Parcerisa-J. Colomer	—	Seat 1430-1600
3.°)	L. Juvanteny-J. Salas	—	Seat 1430-1600

Campeonato de España de Marcas

Primer Clasificado: SEAT

Informal comportamiento de los directivos del Independiente

EXIGIAN UN "FIJO" POR EL DESEMPATE

- **Si era inferior a la oferta del Barcelona, preferían no jugar el tercer partido**
- **Enérgica negativa rojiblanca: se aplicará el reglamento de la U. E. F. A si fuera preciso**

BUENOS AIRES. 14. (Crónica, por telex, de nuestro enviado especial, Miguel ORS.)

Según el Reglamento de la Unión Europea de Fútbol, la final intercontinental se juega a doble partido. En caso de empate a puntos, decide la diferencia de goles a favor y en contra, y si hubiese empate a goles, lo cual puede suceder, se juega media hora de prórroga, y un último extremo sentencia la guillotina de los penalties. Esto es lo que prescribe la U. E. F. A. Pero aquí, el presidente del Independiente, que se llama Sobral, dijo, y propuso a Salvador Santos, que si el partido de vuelta en el Vicente Calderón lo gana el Atlético, que por qué acogerse a lo prescrito reglamentariamente sobre la diferencia de goles y no celebrar un tercer partido, en Madrid también. Salvador Santos contestó que había que consultarlo a Artemio Franchi, presidente de la U. E. F. A., y se le consultó. Franchi dijo que si los dos equipos estaban de acuerdo, por él no había inconveniente, y que el reglamento no era tampoco impedimento. De acuerdo. Hecho Sobral, feliz, y Santos, también, por haber podido atender el deseo del Independiente.

Y así estaba la cosa hasta el final del encuentro de ayer. Acabado éste, directivos del Independiente llamaron a Salvador Santos y, lo de siempre, empezaron a sondearle para saber cuánto dinero podría corresponderle al equipo argentino si hubiera tercer partido. Lo presencié todo. Salvador Santos expuso su indignación sin eufemismos: «O sea —dijo—, que hablo yo con Franchi, en nombre de todos, para que haya un tercer partido, y ahora me vienen con que tienen una oferta del Barcelona y que, en consecuencia, quieren saber el dinero que podría corresponderles por el tercer partido, y que si no, que les interesa más la oferta del Barcelona. Esto no es serio, señores. Estoy muy feliz por lo bien que se han portado ustedes con nosotros. Contento y abrumado. Pero esto me disgusta. Soy serio y sincero. Esto lo estropea todo. No se puede molestar a Artemio Franchi para pedirle un favor y cambiar de criterio pocas horas después. Señores, por mí que se aplique el reglamento, y si en Madrid hay empate a puntos y en la diferencia de goles, jugamos media hora de prórroga y, si menester fuese, que sentencien los penalties.»

O sea, que no habrá tercer partido. El Independiente le interesaba un «fijo» en el tercer partido. Le preguntaban a Salvador Santos: «Pero, ¿cuánto, cuánto calcula usted que podría sacarse en un tercer partido?» Y Salvador, disgustado, negando: «Pero ¿cómo voy a decirles una cifra, si a lo mejor luego es inferior. Yo no puedo asegurar lo que no sé. Lo siento, señores. Y lo dicho: esto no es serio, esto es una broma.»

Como lo cuento. Salvador Santos, esto también, dio una lección de formalidad, y al final tomó la decisión más lógica: acogerse al reglamento de la U. E. F. A., sin más, y sanseacabó.

● COMENTARIO AL PARTIDO DE LOS PERIODICOS

Para «La Nación», que no hace comentario del partido, sino una sucinta reseña, el éxito del Independiente fue justo, pero sin brillo, y el Atlético atacó desordenadamente en el segundo tiempo. Recrimina a Ayala su fallo garrafal, que pudo significar el empate. «Clarín» subraya que el Independiente tuvo un aceptable comienzo, pero luego fue estrictamente marcado por el Atlético de Madrid, siendo el resultado un partido sin matices. Jorge Azcárate, rabioso por el sistema defensivo rojiblanco, reprocha al Atlético que no puso más de once hombres atrás porque lo prohibe el reglamento. En Buenos Aires gustan del fútbol de gambeteo y repudian, como a la peste, el fútbol de marcaje, tan en boga en Europa. Y tan eficaz, aunque también feo. El crítico del «La Prensa» califica al Independiente de opaco y resalta el feliz, aunque antipático, marcaje del Atlético, causa y razón del corto resultado a favor del Independiente y del fútbol sin chispa y opaco de éste.

Ya lo habrán inferido ustedes. El fútbol argentino es vistoso, alegre y electrizante, cuando se le deja hacer; cuando no, es poco, y mucho menos de lo que aquí piensan. Cierto es que el fútbol bonito es éste, el argentino, pero el que hegemoniza, aunque no guste y aburra, es el europeo, y hay que acogerse a lo práctico, a lo que da resultado.

ASOMBROSAS APRECIACIONES DE MILJANIC A SU REGRESO DE LONDRES

"MAS CALIDAD INDIVIDUAL"

(en España que en ningún país)

BAÑO y masaje, ayer tarde, en el estadio Bernabéu, para la plantilla madridista. Recién llegados de Londres MILJANIC y NETZER, hablé con el técnico madridista:

—Ha sido un viaje práctico y muy provechoso para mí. Este tipo de partidos enseñan mucho a un entrenador que quiera aprender cada día un poco más.

—¿Ha visto algo nuevo?

—Sí, claro; he visto dos grandes equipos que están intentando encontrar el fútbol del futuro. Han cambiado todo: jugadores, tácticas, estilos. Todo. Por eso es interesante ver estos partidos.

—Además de todo eso, ¿había interés profesional?

—No. Solamente era un viaje de tipo particular.

—¿Le sorprendió algún jugador?

—No, nada en especial. Lo que sí le puedo decir es que aquí, en España, hay más figuras de calidad individual que en ningún otro país. Inglaterra y Alemania están ahora buscándolas. España las tiene en cantidad.

—Hablemos del Real Madrid y del partido de mañana.

—Sólo tengo la duda de Roberto, al que hoy visitará el Médico, y veremos si está en condiciones de poder jugar contra el Celta.

—¿Hay lista de concentrados?

—Sí, eso sí. Miguel Angel, García Remón, Benito, Camacho, Rubiñán, Touriño, Morgado, Breitner, Aguilar, Santillana, Amancio, Del Bosque, Macanás, Netzer y Velázquez.

—¿Seguirá jugando AMANCIO?

—Sí, creo que sí jugará.

—Pero todavía no me da el equipo, ¿verdad?

—No, hasta después del entrenamiento.

De todas formas, y a pesar del silencio de Miljanic, es fácil, ante la lista y con la ausencia de ROBERTO, que el equipo esté formado por Miguel Angel; Camacho, Benito, Rubiñán; Del Bosque, Velázquez; Amancio, Breitner, Santillana, Netzer y Macanás o, quizá, Aguilar.

GOZALO

VOLEIBOL

CONTRA UNA DECISION DEL COMITE DE COMPETICION

RECURSO DEL REAL MADRID

♦ Alega el club blanco INDEFENSION y MALA APLICACION DEL REGLAMENTO

A pesar de que, hoy por hoy, el voleibol no es deporte de mayorías, aunque haya quien piense que alguna vez lo será —y yo no me permitiría dudarlo, por si acaso—, también estos deportes tienen su corazoncito y sus problemas. Y problema grave es el planteado al Real Madrid, equipo que, según acuerdo adoptado por el Comité de Competición, que también lo tiene, ¿cómo no?, la Federación de Voleibol, se vio despojado de los dos puntos de su partido con el Barcelona, más uno de sanción, todo lo cual le va a hacer perder el Campeonato de Liga. Y, claro, como el Madrid cree que no hay razón justa y legal para esa sanción, ha enviado un escrito firmado por su directivo y encargo de la sección de voleibol, señor PEREZ MANSO, un recurso en el que «NO ESTA DE ACUERDO CON LA DECISION, POR CONSIDERARLA CONTRARIA A LAS NORMAS QUE RIGEN EN LA FEDERACION».

Luego expone los hechos: **Primero.**—Ignoramos si por la Federación Madrileña se remitió ya a la Española el informe que con fecha 21 de febrero remitimos por conducto reglamentario, y a petición del Comité de Competición. En cualquiera de los casos —sigue diciendo el escrito—, se haya remitido o no, al REAL MADRID se le ha dejado en situación de INDEFENSION, que vicia de nulidad el expediente instruido por el Comité.

El 21 de febrero, el Madrid recibe una carta, sin fecha, en la que le piden —la Federación de Madrid— informes sobre el encuentro Barcelona-Real Madrid, requeridos por el Comité de Competición. Ese mismo día, el club blanco responde dando los datos que se le piden. Y resulta que el Comité falla, en su reunión del día 19 haciendo constar que no había recibido los informes pedidos. Existe, pues, una falta de diligencia de la Federación Madrileña, ya que la carta llegó al Madrid dos días después de que el Comité se reuniera y castigara al Real Madrid con la pérdida de dos puntos, más uno de sanción. Por tanto, el Madrid proclama su INDEFENSION, ya que «nadie puede ser condenado sin ser oído».

Segundo.—El Real Madrid impugna, además, el fallo, por no ajustarse al Reglamento, ya que entiende que no cabe aplicar POR ANALOGIA a lo dispuesto en el artículo 214 unos hechos que ni siquiera están previstos en los reglamentos ni, por supuesto, pueden ser objeto de sanción.

Nuestro jugador BERNARDO BRAU —sigue manifestando el escrito madridista— se encontraba debidamente provisto de las autorizaciones para jugar, por lo que su situación, a efectos federativos, era perfectamente legal. Si en el acta del partido contra el Barcelona no figuraba inscrito, no es culpa del Madrid, que entregó todas las fichas, sino de la anotadora, que olvidó la transcripción del jugador.

Por tanto, mientras se ratifican de que es improcedente la aplicación del artículo 214, suplican tener en cuenta el RECURSO DE ALZADA presentado en tiempo y forma reglamentarios, y revocar el fallo del Comité de Competición, por no ajustarse a los reglamentos y haber sido adoptado con indefensión del Real Madrid.

En una palabra, que si la Federación no revoca su fallo, el Madrid perderá el título de Liga. Si, en efecto, el escrito del club blanco es justo, justo también será que la Federación de Voleibol se reúna con urgencia y estudie las medidas necesarias para deshacer un entuerto de su Comité. Y si no hay razón, que confirme la decisión. Pero lo que está claro es que el tema debe ser estudiado pronto y con objetividad.

Juan Manuel GOZALO

Víctor Martínez le observó el martes en Montevideo

¿MORENA, AL ATLETICO?

● El ariete del Peñarol marcó cuatro goles en su partido frente a un conjunto peruano

MONTEVIDEO.—El secretario técnico del Club Atlético de Madrid, Víctor Martínez, admitió a un cronista de «El País», de Montevideo, que el presidente de su club, Vicente Calderón, le encargó observar al delantero centro del Peñarol de Montevideo y de la selección uruguaya, Fernando Morena.

Martínez admitió también al periodista Walter Rosenfeld, de «El País», que viajó a Montevideo para observar a Morena en el encuentro que el martes jugaron en el estadio Centenario de esta capital, Peñarol y Unión Huaral, del Perú.

Peñarol derrotó por cinco a dos al equipo peruano, en juego correspondiente al grupo quinto de la Copa Libertadores de América, y Morena anotó cuatro de los goles de su equipo.

La entrevista entre Víctor Martínez y el reportero de «El País» se realizó en el hotel Plaza, de Buenos Aires, el miércoles, apenas unas horas antes de que el Atlético de Madrid fuese derrotado por la mínima diferencia por el Independiente de Avellaneda en la Copa Intercontinental.

El secretario técnico del Atlético había afirmado, según el periodista, que Morena «me ha gustado realmente. Es un chaval rápido, penetrante, que ha jugado un gran partido. Sin duda, fue la gran figura del encuentro».

Consultado sobre si ése sería su informe al presidente Calderón, Martínez habría declarado: «Eso es otra cosa. Sobre lo que habré de informar, nada puedo decirle. Soy empleado del club y no estoy para ventilar cosas, cuando tengo encargos como éste.»

Residencial FADO
DESDE 3.000 ptas. al mes
¡SIN ENTRADA!
EN EL KILOMETRO 38 DE LA CARRETERA DE EXTREMADURA
PARCELAS
CON TODOS LOS SERVICIOS
TRES RESTAURANTES — SUPERMERCADO — TENIS
MINI-GOLF — PARQUE INFANTIL, ETC.
INFORMACION: En la propia URBANIZACION, y en MADRID, Núñez de Balboa, 37 - Tels. 2261804 y 2258177
Aprobado Delegación Vivienda de Toledo 3-7-71

"EL PARAISO ENCONTRADO"

conjunto residencial
PARQUE DE LA CORUÑA

Conjunto Residencial PARQUE DE LA CORUÑA junto a Villalba-estación (dirección a Galapagar). Un paraíso fácil de encontrar frente a las sierras de Guadarrama y Navacerrada. Un sinfín de posibilidades para lograr la forma de vida soñada.

PARQUE DE LA CORUÑA está formado por 22 habitat cada uno de ellos con piscina, pista de tenis y juegos infantiles lo que suman 22 piscinas, 16 pistas de tenis y otros tantos parques infantiles, además de un conjunto polideportivo con una piscina olímpica de verano, piscina infantil y piscina de invierno climatizada; 6 pistas de tenis, pistas de atletismo, canchas de baloncesto, balonmano, voleibol, hockey, club hípico y mini-golf.

Cuatro grupos escolares. Dos escuelas de E. G. B. con campo de deportes, un instituto, guardería infantil, clínica, club social y zonas comerciales.

Viviendas desde 100 a 156 m² y viviendas "Duplex" con salón-estudio abuhardillado. Garaje con ascensor hasta las plantas de viviendas.

Tres y cuatro dormitorios, uno de ellos suite, dos cuartos de baño. Cocina. Office. Salón-comedor. Terraza de fachada con jardineras.

Calefacción por radiadores de agua caliente. Portales amueblados.

Y todo esto a su alcance por menos de un millón de pesetas.

Desde 80.000 Ptas. de entrada y hasta 10 años de facilidades para el resto.

Las cantidades entregadas a cuenta están garantizadas por la Compañía Española de Seguros de Crédito y Caución, Chasyr, S. A. 1879 Minerva, S. A. y Caser, S. A.

Visite el habitat y las viviendas de muestra cualquier día incluso festivos.

PARQUE DE LA CORUÑA

En el Km. 38,500 de la Autopista de La Coruña vía de servicio a Villalba-estación (dirección a Galapagar) PARQUE DE LA CORUÑA.

Perfectamente comunicado con Madrid por más de 40 trenes ferroviarios de Norte, Atocha, en 18 horas y enlaces Recoletos, Nuevos Ministerios y Chamartín.

FUTBOL

EN INGLATERRA TODAVIA SE JUEGA

AUTENTICA COPA

QUE nuestro torneo de Copa no se parece en modo alguno a los de mayor tradición en este aspecto de competición del K. O. es algo que hemos venido tratando muchas veces desde éstas columnas. En nuestro país, a menudo lo hemos repetido, la Copa se desarrolla de tal forma que se parece más a una segunda Liga, dadas las facilidades que se conceden a los más fuertes. Así ocurre, por ejemplo, que los ocho primeros clasificados de nuestro último campeonato no entrarán en liza hasta que queden sólo ocho clasificados de todas las eliminatorias anteriores. Y para facilitarles aún más el camino, tampoco en esos octavos de final habrá sorteo íntegro, sino que ellos —los de prestigio— se enfrentarán necesariamente con alguno de los supervivientes. Además, a doble partido, para evitar todavía más las sorpresas.

Esta fórmula nuestra, tan cómoda y favorable para los clubs de prestigio, se diferencia enormemente de la inglesa, donde se mantiene el sistema ideado desde los comienzos del fútbol: la Copa es el torneo del K. O., y como tal debe entenderse, sin favorecer a nadie. Es lo más justo, y eso permite a la «Cup» conservar toda su solera. Una simple ojeada a la actual edición nos lo confirma. ¿Saben ustedes quiénes disputarán las semifinales? Pues estos clubs: Ipswich (sexto en la Liga) o Leeds (séptimo), por haber empatado también en un segundo encuentro; West Ham United (decimotercero), Birmingham (decimosexto) y Fulham (decimosegundo en el campeonato de Segunda)

He ahí un balance que difícilmente puede producirse en nuestra Copa; mejor diríamos es prácticamente imposible se dé, por cuanto nuestros equipos más fuertes no entran en liza hasta los octavos de final. En Inglaterra, en cambio, el cuartofinalista mejor clasificado en la Liga era el Ipswich, sexto del campeonato. En fases anteriores habían caído ya algunos de los grandes favoritos, entre ellos los cinco equipos que actualmente encabezan la Liga, y que son: Everton (42 puntos), Burnley (40), Derby County (38), Liverpool y Stoke City (37 cada uno); esto es, los conjuntos que luchan por el título de Liga, mientras en Segunda el primer puesto no debe escapar al Manchester United, que lleva cinco puntos de ventaja a su inmediato seguidor, el Sunderland —otro «histórico»—, a falta sólo de nueve partidos por jugarse.

René PIÑERO

BOXEO

DEBUTA ESTA NOCHE COMO PROFESIONAL EN MADRID

"VOY POR EL MUNDIAL" (Paperito)

◆ "No temo a Dele, ni a nadie, y tampoco me interesa el título europeo"

ESTA noche hay una interesante velada en el Palacio de Deportes madrileño, con cuatro jóvenes promesas del pugilismo español en línea. Se trata de PAPERITO, NINO JIMENEZ, FAJARDO y MOHATAR. Cuatro chicos con ganas de escalar peldaños en esta siempre difícil cuesta de las doce cuerdas.

El combate más llamativo, sin duda, le corresponde a PAPERITO, el chaval afincado en Bilbao, y que, de la mano de José María LOSA, viene cosechando éxitos constantes Su rival, difícil, peligroso, de bien probada dificultad, será JONATHAN DELE, un hombre al que temen todas nuestras figuras Dos nulos, muy discutidos, con PERICO FERNANDEZ, y una derrota, reciente, en Barcelona, ante Tony Ortiz, que también fue causa de polémica, avalan las indudables condiciones de este negrito de boxeo vivo y de pegada dura.

—¿Podrá Paperito con él?

—Yo creo que sí, que podré.

—¿En qué peso se desenvuelve mejor?

—Ligeros y superligeros. No tengo problemas en ese sentido.

Lleva 39 peleas, de las que ganó 30 antes del límite y cuatro por puntos. Hizo tres nulos y perdió en dos ocasiones. Una, por descalificación, ante HORACIO RUIZ, y otra, por lesión y consiguiente abandono, ante MANOLO CALVO.

—Ahora me figuro que su meta es el título de Europa...

—No. Yo miro más arriba. Voy al mundial derecho.

—¿Qué tal es la bolsa de esta noche?

—Está bien. Es la mejor de las que he cobrado en toda mi vida.

—¿Y no piensa hacerse español?

—No sólo lo pienso, es que de aquí a pocas semanas lo voy a ser. Ya está toda la documentación, sólo falta la partida de bautismo.

—Jonathan Dele es un rival fuerte...

—Mucho. Pero no le tengo ningún miedo. Con veintiún años y mi palmarés, no es para temer a nadie.

Pues, ya saben, ahí está PAPERITO un chaval en pleno auge, un chico que está subiendo poco a poco, peldaño a peldaño. En Madrid es su debut como profesional, porque, aunque ya había peleado antes, lo hizo en categoría amateur. Doble noticia, por tanto, esta primera aparición profesional de PAPERITO ante el público madrileño.

Juan Manuel GOZALO

VELA

Por vez primera

ESPAÑA PARTICIPARA EN LAS REGATAS ADMIRAL'S CUP

Por primera vez España estará presente este año en las célebres regatas Admiral's Cup, que se celebran cada dos años en el canal de la Mancha y pueden considerarse como un campeonato oficioso del mundo para barcos de la clase crucero.

Asistirán más de veinte países, ya que además de los europeos se desplazan Nueva Zelanda, Australia, Méjico, Brasil, Argentina, Estados Unidos y otros.

Esta es la primera vez que actuará España con un equipo completo de tres participantes, ya que sus actuaciones hasta este momento habían sido individuales.

Las regatas de la Admiral's Cup tienen lugar en el canal de la Mancha y para optar a ellas ha debido anteriormente organizarse una serie de entrenamientos y pruebas de selección que se inician la próxima semana en Palma de Mallorca, siguiendo las mismas hasta el mes de mayo, en que quedará decidido el equipo de tres barcos, así como la tripulación, que posteriormente se trasladará a Inglaterra con un mes de antelación a fin de adaptarse a las difíciles aguas del canal de la Mancha. (Alfil.)

CICLISMO

Aclaraciones de Gómez Moral

"NO ES CIERTO QUE LOS CLUBS DESEARAN MI CESE"

"Me fuí por falta de ayuda de la Nacional"

A mi regreso de la Vuelta a Levante me he encontrado con un completo «dossier», que me ha enviado el dimitido presidente de la Federación Sevillana de Ciclismo, José Gómez Moral. El amplio informe de Gómez Moral se debe, según me hace saber el gran ex corredor egabrense, al intento de aclarar algunas cuestiones poco explícitas en las declaraciones del presidente de la Federación Española de Ciclismo sobre su dimisión.

PRIMERO.—«No es cierto que los clubs desearan mi cese al frente de la Federación Sevillana de Ciclismo, como se demuestra según los escritos que acompaño de los clubs ciclistas siguientes: Peña Lebrija, Agrupación San Antonio, Agrupación Onubense, Agrupación Educación y Descanso, Club Veterano, Club Carmona, Peña Gómez Moral, en los que se ve claramente que todos estaban conformes con mi forma de llevar la Federación.»

SEGUNDO.—«En cuanto a la situación económica, mantengo que no recibí todo el dinero del presupuesto que se había concedido a mi Federación en ciertos años. Caso concreto, 1971, en el que de las 394.000 pesetas asignadas, tan sólo fueron enviadas 229.183 pesetas, quedando, por tanto, pendientes de envío del presupuesto concedido por la D. N. D. 164.817 pesetas.»

TERCERO.—«El nuevo local de la Federación se adquirió con la autorización previa de la Federación Española, y en él se les ha dado acceso gratuito al Club Ciclistas Veteranos, Escuela de Ciclismo y al Colegio de Arbitros, que carecían de sede, con lo cual se le saca el mayor rendimiento posible al local federativo.»

CUARTO.—«Quede claro que mi cese se debe al poco apoyo que recibe la Federación Sevillana, en todos los aspectos, por parte de la Nacional. No se debe a sugerencia de nada ni de nadie, sino por decisión propia ante la completa falta de ayuda.»

CHICO PEREZ

ESPAÑA: POTENCIA MUNDIAL

(Viene de la Extra)

Pasemos ahora a los monarcas mundiales. Ya saben que hay dos listas de campeones

La primera, el CONSEJO MUNDIAL, con sede en Méjico, presidido por el famoso profesor VELAZQUEZ, y cuyo secretario es José SOULEYMAN. La segunda, la ASOCIACION MUNDIAL, con sede en Honolulú, cuyo presidente es el señor LEE, y el secretario, BILL BRENNAN.

La primera, por así decirlo, es la de los campeones del PACIFICO y la segunda, la del ATLANTICO. Y no hay forma de ponerlas de acuerdo.

Ultimamente se han lanzado varios intentos, pero no hay arreglo. Cada cual tiene sus campeones. Estos son los del CONSEJO MUNDIAL:

PESOS PESADOS: CASSIUS CLAY. Es campeón reconocido tanto por el Consejo como por la Asociación.

SEMIPESADOS: JOHN CONTHET (Inglaterra).

MEDIOS: RODRIGO VALDEZ (Colombia).

SUPERWELTERS: VACANTE (el 7 de mayo, en Roma, lo dilucidan DURAN y OLIVEIRA).

WELTERS: JOSE MANTEQUILLA NAPOLES (Méjico). Reconocido por los dos organismos.

SUPERLIGEROS: PERICO FERNANDEZ (España).

LIGEROS: ISHAMATZU (Japón).

LIGEROS JUNIOR: SHIBATA (Japón).

PLUMAS: BOBBY CHACON (EE. UU.).

GALLOS: RODOLFO MARTINEZ (Méjico).

MOSCAS: MIGUEL CANTO (Méjico).

En total: tres mejicanos, dos japoneses, dos norteamericanos, un español, un inglés y un colombiano.

Para la ASOCIACION MUNDIAL DE BOXEO, la W. B. A., éstos son los mejores:

PESADOS: CASSIUS CLAY.

SEMIPESADOS: VICTOR GALINDEZ (Argentina).

MEDIOS: CARLOS MONZON (Argentina).

SUPERWELTERS: Koichi WAJIMA (Japón).

WELTERS: MANTEQUILLA NAPOLES (Méjico).

SUPERLIGEROS: KID PAMBELE (Colombia).

LIGEROS: ROBERTO (MANO DE PIEDRA) DURAN (Panamá).

LIGEROS JUNIOR: BEN VILLAFLOR (Filipinas).

PLUMAS: ALEXIS ARGÜELLO (Nicaragua).

GALLOS: SOO HWANG HONG (Sur Corea).

MOSCAS: HANAGATA (Japón).

O sea: dos argentinos, un norteamericano, dos japoneses, un mejicano, un colombiano, un panameño, un filipino, un nicaragüense y un sudcoreano.

El país con más campeones es JAPON, con cuatro: ISHIMATZU, SHIBATA, WAJIMA y HANAGATA. Le sigue MEJICO, con tres: MANTEQUILLA NAPOLES, RODOLFO MARTINEZ y MIGUEL CANTO. Colombia, dos: RODRIGO VALDES y KID PAMBELE; Argentina, dos: MONZON y GALINDEZ; EE. UU., dos: CASSIUS CLAY y BOBBY CHACON. Y los demás, con uno cada uno: Inglaterra, España, Panamá, Filipinas, Nicaragua y Corea del Sur.

En una palabra, que los monarcas del boxeo mundial están repartidos entre, solamente, once países: MEJICO, JAPON, COLOMBIA, EE. UU., ARGENTINA, INGLATERRA, ESPAÑA, PANAMA, FILIPINAS, NICARAGUA y COREA DEL SUR. Y es curioso observar que el continente sudamericano es el más rico en campeones: ARGENTINA, COLOMBIA, PANAMA y NICARAGUA.

España cuenta, en este terreno de los elegidos, con un campeón, PERICO FERNANDEZ, y el 7 de mayo, en Roma, podrían ser dos, con DURAN. Precisamente, dentro del Consejo Mundial, éste es el único título vacante

Por tanto, en este momento hay 30 púgiles coronados por el laurel de la fama y el prestigio: 11 de Europa, entre ellos dos españoles, y 19 del mundo, ya que hay una plaza vacante. Sólo dos: CLAY y MANTEQUILLA, están reconocidos por CONSEJO y ASOCIACION. ¿Se acabará alguna vez la lucha entre ambos y se hará, como es lógico, un auténtico campeón por categoría? ¿O seguiremos, en este mundo especial del boxeo, sujetos a intereses particulares de promotores, «matchmakers», socios y demás?

ULTIMAS SEMANAS
Todos los días, 7 tarde - 10,30 noche
TEATRO LA LATINA
A. MAYORES 18 AÑOS
Sábados, 7 tarde - 10,45 noche
Compañía titular REVISTAS COLSADA
REIRA MUCHO MAS
con
VIKY LUSSON ★ QUIQUE CAMOIRAS
El más gracioso superespectáculo de revista
LLEVAME A PARIS
Escenarios móviles • Ingenios mecánicos • Cascadas luminosas • Elevadores humanos • Surtidores reales
UN ALARDE DE MUJERES INTERNACIONALES
TITO MEDRANO
6 MESES DE EXITO
BALLET INGLES BUDDIN GENERATION

Nuevos televisores Philips GAMA E·1

¿Cómo ha podido lograrse?

En 1972 y en una convención de 15 países Philips se acordó que **debían** y **podían** superarse todavía más la calidad de los televisores existentes en el mercado

Había que lograr más automatismo, una sintonía más fija, más fiabilidad, una mayor serviciabilidad, etc.

Los Laboratorios Philips de Europa se pusieron en marcha en una acción coordinada y después de dos años de investigación y pruebas de rendimiento, Philips ha madurado una nueva técnica en televisión que significa un paso de gigante hacia el futuro.

TODO TRANSISTORES
CIRCUITOS INTEGRADOS
CONSTRUCCION MODULAR

Apoyándose en una total transistorización, agrupando la mayoría de circuitos integrados y empleando la técnica modular, Philips ha logrado crear las condiciones para una precisión optima, empleando conceptos sencillos y claros con un mínimo de componentes abriendo una nueva era en el mundo de la transmisión de imagen.

El éxito de un equipo mundial de investigadores

MAS CALIDAD DE IMAGEN
MAS PRECISION DE SINTONIA
MAS AUTOMATISMO
MAYOR FIABILIDAD
MAYOR SERVICIABILIDAD

La magia de los circuitos integrados

Estos pequeños elementos, sin los cuales no serían posibles los cerebros electrónicos (computadoras), forman parte del "secreto" de los televisores **GAMA E.1** Su maravilloso poder de síntesis está representado en esta fotografía:

En una mano aparece uno de los circuitos integrados de la **GAMA E.1** y en la otra todos los componentes cuya función sustituye

¿Que ventajas le ofrecen los televisores Philips GAMA E·1

Al enchufar el aparato a la red ya advertirá una pequeña gran ventaja. **CLAVIJA DE SEGURIDAD** para evitar que nadie pueda lastimarse con la corriente
(Protección para sus hijos)

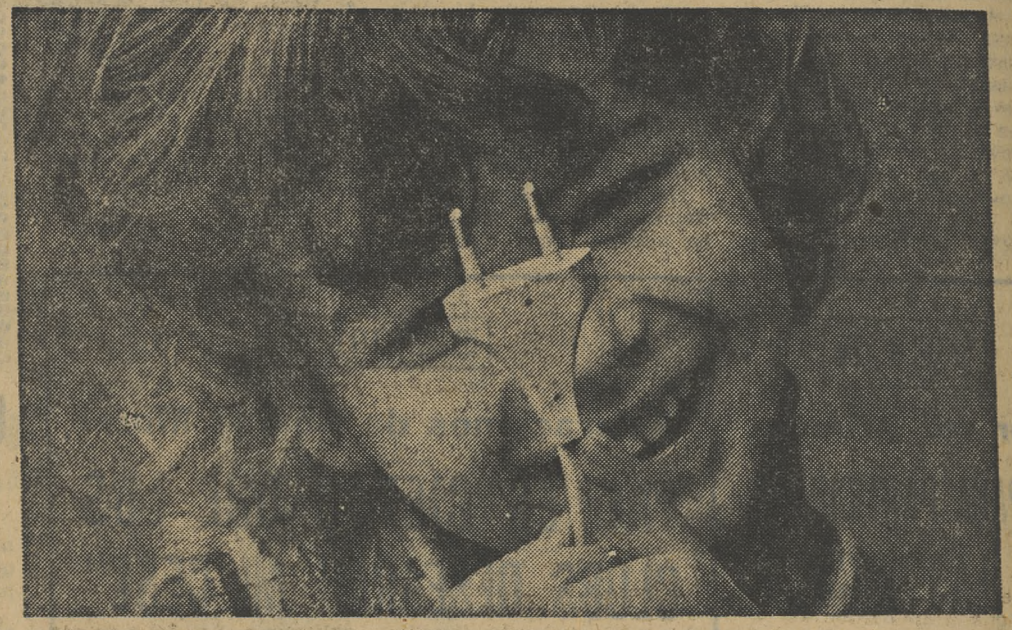

Garantía de sintonía fija.
Mediante una memoria electrónica toda banda tipo **DRAWER** la emisora queda fija y estable y la calidad de imagen se mantiene indefinidamente, pudiendo preseleccionar hasta seis programas distintos.

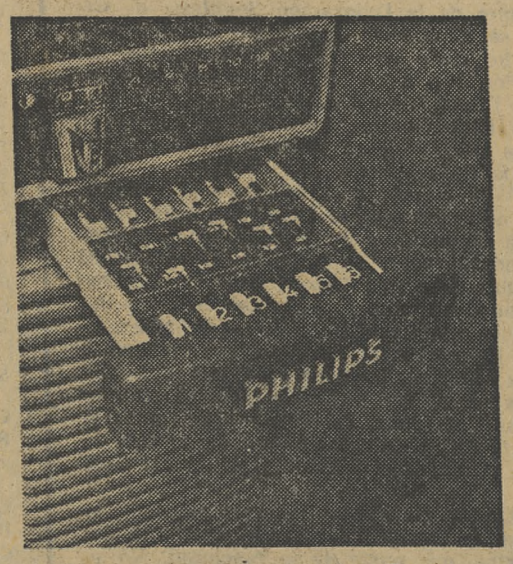

Observe la calidad de la imagen. Advertirá que es nítida, contrastada y con una real sensación de profundidad y relieve entre lo que aparece en primer término y el fondo

Ponga el aparato en marcha y... el sonido aparecerá instantáneamente y la imagen en breves segundos (sin la típica espera en los demás aparatos)

Fiabilidad y serviciabilidad.
Un día apareció en electrónica un diminuto componente llamado **TRANSISTOR** que maravilló por su duración inagotable y seguridad de funcionamiento.

La técnica **GAMA E.1** puede compararse al transistor: Con una genial simplicidad, suprime las averías al mínimo asegurando una más larga vida y buen funcionamiento.

¡IMPORTANTE!

Bajísimo consumo de energía eléctrica.

Los nuevos Philips **GAMA E.1** consumen **¡un 62% menos!** que los televisores normales

62% menos

(Si todos los televisores que funcionan en España fueran **GAMA E.1** el ahorro anual de energía eléctrica superaría
¡los mil millones de kilovatios!

SOLANA & PUBLICIDAD

Con Philips GAMA E·1 ha dado comienzo el futuro de la televisión

PHILIPS

LA VERDAD DE UN ENREDO

LA noticia

Por Manuel F. MOLES

UN JUEGO DE INTERESES

La empresa de Madrid, Manolo Chopera, Eduardo Lozano, Paco Camino y Palomo Linares, protagonistas de la polémica

CUANDO menos lo esperábamos resulta que la temporada se ha puesto caliente y polémica. La exclusión de Palomo de la feria de Sevilla, que no pasa de ser un fallido trámite de contratación, ha servido de «Maine» para que estallara la guerra entre los Lozana-Palomo y, ya de otro lado, la empresa Chopera, la de Madrid y Paco Camino. Pero como todo es, aparentemente, complejo, quiero poner las cartas boca arriba, sin entrar en el juego, para que el lector no se llame a engaño, sepa por donde van los tiros y hasta qué punto la fiesta necesita con urgencia desembarazarse de muchas cosas.

Ya saben que todo arranca en Sevilla, Chopera, que eleva el precio de las localidades —y esto convendría regularlo de una vez, porque siempre paga el público que jamás tiene voz ni voto—, que luego no llega a un acuerdo con Eduardo Lozano, que el apoderado de Palomo pone sobre el tapete las cuentas y los números de la Maestranza, que se demuestra lo mucho que ganan los empresarios y que en definitiva se arma el primer escándalo.

Segundo acto: Eduardo Lozano prepara un nuevo ataque una vez que ha metido plomo en las alas de Manolo Chopera. Y el segundo disparo va contra Paco Camino, torero que dirige Chopera. Llegamos a Castellón. La corrida prevista de Carlos Núñez no se lidia, porque la empresa no está dispuesta, con buen criterio, a dar seiscientas mil pesetas a los cuidadosos criadores de bombones. Y llega el dilema: hay que buscar una corrida que la sustituya.

Alonso Belmonte, el empresario, no quiere acudir a una ganadería cara, porque este año no está dispuesto a seguir abriendo el fuego de los precios y a sentar precedente económico en sus ferias de Levante. La empresa dialoga con Chopera y es Camino quien elige los toros de Albaida. Y esto supone tres cosas. Una: dar un poco de lado a Palomo, puesto que es Camino quien decide: dos, evidenciar que Camino, porque no está preparado o por lo que sea, decide ponerse delante de una corrida enferma, que casi seguro se va a caer y no va a crear problemas, y tres, que los intereses personales están por encima del interés público. Por eso me hago una reflexión: Manolo Chopera, que precios de localidades aparte, es un buen empresario, un hombre que cuida sus ferias y sus públicos, se ve ahora atrapado por coincidir en una doble faceta: la de empresario y la de apoderado. Como empresario podría salir bien parado del ataque de Lozano y sus razones podrían ser convincentes. Pero ha de pagar su otra faceta: la de apoderado de Camino. Y ahí tiene que soportar su consentimiento en lidiar la corrida de Albaida. Y por ahí, por su poderdante, le van a venir los nuevos tiros del grupo Lozano-Palomo.

Tercer acto: en plena corrida de Albaida, en Castellón, Eduardo Lozano arremete contra Camino y contra la empresa de Madrid por aceptar esa situación con Chopera y su discípulo. Entonces la empresa madrileña toma posiciones y recoge el guante que le lanzan, desafiando a Palomo a matar tres corridas de verdad en San Isidro y a un dinero justo y elevado. Personalmente esto me parece de perlas. Al torero que exige hay que exigirle siempre que se respeten sus honorarios. Y Madrid los respeta. Pero quiero creer que Fernando Jardón y sus «ingenieros ayudantes» obran de este modo ejemplar por propia convicción y no por solidaridad hacia Manolo Chopera y Paco Camino. De igual modo pienso que los Lozano y Palomo deben hacer su guerra como un gesto propio y encomiable, y no como una venganza contra Manolo Chopera, eligiendo a Camino como posible víctima propiciatoria. Pero lo cierto es que todo este enredo está encadenado y ninguno de los cinco encartados: empresa de Madrid, Chopera, Lozano, Palomo y Camino aciertan a separar la razón de la sinrazón.

Epílogo: ¿Cómo ha reaccionado cada uno de los protagonistas una vez expuesto claramente el argumento de este enredo? Vamos a verlo. Manolo Chopera, que no es amigo de escándalos ni manifestaciones, se ha tragado, aparentemente, el ataque como empresario y está dispuesto a seguir su marcha como apoderado de Camino. Mientras no lo crea conveniente seguirá en silencio. Paco Camino, por su lado, está nervioso. En Castellón hizo el paseíllo bajo la presión de un ambiente enrarecido y ante el abierto desafío de Palomo Linares, que quedó bien claro en el largo quite que hizo a uno de los toros del sevillano. Palomo, pues, es ahora una amenaza para la necesaria comodidad de un Camino que no está en su mejor momento de fuerza, de moral, de aspiraciones y de posibilidades. Camino necesita, en este principio de temporada, calma y comodidad. Y sabe que Palomo, que puede no tenga su calidad, es una amenaza por su juventud, por su rabieta y por su guerra abierta con Manolo Chopera, su apoderado. Por eso el papel de Camino es difícil. Y su lema de no replicar a la agresión viene obligado por su falta de confianza actual.

Es necesario acabar con los intereses secundarios en beneficio del público

Otra cosa sería si Paco Camino se encontrara en plenitud de facultades y en plena fiebre de líder. ¿Y Palomo? Pues Palomo sabe que no tiene nada que perder enfrentándose hoy a Camino. Puede arriesgar y pegar un bocado al cartel del camero en beneficio propio. Y de ahí su arrogancia en Castellón y su desafío. En cuanto a la empresa de Madrid, vigorizada por una mente joven y no partidaria de las esclavitudes voluntarias e innecesarias, acepta el reto de Palomo y no le complica la vida a Paco Camino. Lo malo es que al final ambos deseos pueden resultar encontrados, y la solución, de cara a San Isidro, no será sencilla. Nos queda Eduardo Lozano, alma y fuego de esta polémica que se ha encendido. Lozano ha caído muchas veces en los errores que ahora señala a sus contrarios. Por eso ahora no encuentra el eco esperado a la parte positiva de su batalla.

Palomo, herido por su exclusión de Sevilla, desafía abiertamente a Chopera y a Camino y tiene en la feria de San Isidro la oportunidad de hacer buena sus palabras. (Foto: RUBIO.)

Mucha Prensa desconfía de Palomo por su exceso de administración y por pasadas o recientes comodidades. Entonces sucede que Eduardo Lozano, cuya mejor virtud es la de su constante lucha, no aguanta que los empresarios le pisen la cabeza o no le den a Palomo lo que él cree que es de justicia. Y como Eduardo no teme al escándalo ni se arruga en la polémica, está dispuesto a tirar de la manta, aunque caigan los más altos estamentos de la fiesta. Personalmente creo que de estas polémicas, de estas tiranteces, siempre sale algo positivo, porque se descompone el cuadro de la comodidad programada y se va hacia una mayor rivalidad y, de paso, hacia la reivindicación del toro. ¿Pero qué hará Eduardo Lozano? Creo que tiene ante sí una posibilidad única: la de alzar a Palomo sobre el único pedestal válido: el toro. Si Palomo acepta ese reto de matar en Madrid tres corridas serias, cuando el resto de las figuras se pierden en ganaderías comerciales, sea cual fuere el resultado de Palomo, el torero de Linares se habrá ganado el respeto de la Prensa y de la afición. Y el toro, que es la razón fundamental de la fiesta, avalará sus razones, sus exigencias y sus guerras. Y aunque Palomo haga esto para desafiar a Camino o para darle en las narices al empresario que sea, cualquier medio justificará ese fin suyo. Ya sé que no es sencillo apuntarse a la guerra del toro teniendo sitio en el tren de la comodidad, pero si Palomo pide depuración y justicia, hay que empezar depurando una fama y haciéndose justicia a sí mismo. Porque lo que sí está claro es que el público y la Prensa juzgan por lo que vemos en la plaza y no por lo que nos cuentan en los despachos.

Y conste, como final, que estos enredos no se producirían si los empresarios no fueran también apoderados y se encontraran, como en este caso, en la necesidad de defender dos posturas totalmente opuestas. La expansión, a veces, ata las manos y evita las soluciones adecuadas. Y aquí, insisto, no se defiende a nadie por sistema, sino que únicamente se intenta poner luz a una historia con cinco protagonistas vivos. Me limito a escribir el guión, que ése es mi oficio.

Y nota de última hora que vale como apostilla y reflexión. Los hermanos Lozano eligieron para Palomo, según sus propias palabras, una corrida de Matías Bernardos para lidiar en la feria de Valencia. Y la corrida acaba de ser rechazada por los veterinarios por excesiva escasez de pitones. Una vez más se tropieza en la misma piedra. Sobran comentarios.

Camino, a la sombra de Manolo Chopera, está preocupado. No le agrada esta polémica y este desafío de Palomo. Los dos hombres de la foto son el blanco sobre el que dispara Eduardo Lozano. Y a todo esto la empresa de Madrid está en el medio. (Foto: LEO.)

EL BUHO

PRIMER pensamiento que tiene este «búho» cuando se inicia la noche: en algunos locales debieran poner, en forma de gran cartel, la siguiente frase que acaba de pronunciar Julie Christie en Londres: «Para una estrella es muy fácil tener vida privada; basta con no "esconderse" en los lugares de moda.» Claro como el agua clara, ¿verdad?

☆

● Y luego, el asombro. Me dicen, así, de repente, que Pedro María Sánchez tiene una «burbuja». Debo poner una cara muy rara, pensando que qué cosas tiene Pedro Mari, cuando me aclaran: «Que tiene un principio de trombosis, que está malo, agotado; que tiene que descansar dos meses...» Pobre Pedro Mari, que le ha venido todo juntito: la «mili», la luna de miel, la doble función del «The rocky horror show» las multas del paro... Para sustituirle en la función han encontrado a un canario de muy buena planta, campeón de natación a espalda, que no sé ahora mismo cómo se llama; sé, eso sí, que actuará con la voz de Pedro Mari en «play-back». Sé, también que se quiere formar otra compañía para llevar la función a provincias... Lo que ocurre es que no encuentran otro «Frank-burguesa» como Alfonso Nadal.

☆

● **Pedro Olea debe de estar contento. Me dicen que su «Tormento» lleva ya recaudados unos ochenta millones de pesetas, y que es muy posible que alcance, e incluso sobrepase, a «No desearás al vecino del quinto», el film que hasta ahora ostenta el récord de recaudación en España. ¿Cómo va ese hígado tan pachucho, Pedro?**

☆

● No todo el mundo nada en la abundancia. No todo el mundo cobra. Hay quien paga..., aunque sea por el momento. Marcia Bell, que llegó de la Argentina de la mano de Camilo Sesto (o así fue presentada, al menos, en las revistas ilustradas) para pasar luego a la mano de Ramón Riva, acaba de grabar un disco ahora mismito en los estudios de Ismael y María Luisa Pombo. Un disco con dos canciones, que le ha costado a Marcia Bell, o a quien sea, unas ciento diez mil pesetas. ¿No lo sabían ustedes? Sí, hay gente que se paga sus pinitos... Vamos, que hay quien se ha pagado todo un bosque.

☆

● **Y dale con que Nadiuska se ha casado, y dale con que la boda ha sido en secreto. Que no, que no, la chica sigue soltera y sin compromiso. Los secretos de Nadiuska, suponiendo que lo sean, hay que buscarlos por otros sitios, y, por supuesto, sin bodas. Por ejemplo, las visitas a Madrid de cierto modista de moda, catalán él; por ejemplo, las visitas a Madrid de Alain Delon... Por lo demás, la chica va viento en popa y a toda vela: ahora mismo tiene cuatro películas en la Gran Vía. Un carrerón.**

☆

● ¿Les he dicho alguna vez que Damián Rabal, el popular «manager», el hermano de Paco, inspira mucha paz? Uno lo ve en la noche madrileña y se relaja. Es Damián como un gran Buda de pelo escaso y caracoleado, siempre rodeado de «sacerdotisas», que habla poco y observa mucho. «Tengo a todos los actores con mucho trabajo, casi todos con dos películas a la vez..., y a los productores, esperando. No he conocido una época de cine como ésta.» Y después el silencio y el trago.

☆

● **Teresa Gimpera se dedica ahora a divertir a los ejecutivos. Me explico: ahora trabaja para una marca comercial, y su misión consiste en animar los fines de fiesta, o de cena, de las personas asistentes a las convenciones. El otro día lo hizo en el Meliá Castilla, y hasta entrevistó a Pepe Martín. Toda una señora «show-woman».**

☆

● La niña de Jaime Morey, Laura, tuvo que ser internada urgentemente en la Cruz Roja, víctima de una fuerte pulmonía. Afortunadamente, ya ha pasado el peligro. ¡Buen susto se llevaron Jaime y María!

☆

● **Mi compañero Gozalo, que anda mucho por Europa, y que no solamente sabe de fútbol, sino de casi todo, me dice que Raphael actuará en Zurich (Suiza) el próximo día 28. No, no se trata de un gran recital en un gran teatro. Raphael, en esta ocasión va a actuar en una sala de juventud, de baile, cuya entrada cuesta unas cuatrocientas cincuenta pesetas. Claro que un viaje a Suiza siempre es un viaje a Suiza...**

J. M. AMILIBIA

MADRID GASTRONOMICO

RESTAURANTES

EL CANDELABRO
Para los más exigentes «gourmets»
HOTEL MINDANAO
San Francisco de Sales, 15 - Tel. 4495500

Los Hornos
ESPECIALIDADES
CORDERO ASADO
COCHINILLO ASADO
Nuestra Señora de Valverde, 41 - Teléf. 7341061
FUENCARRAL (Madrid)

RESTAURANTES

BONNIE SUNSET
CON CACHE
Velázquez, núm. 94 - Teléfono 226 45 92

COCINA EXTRANJERA

"SMÖRGÅSBORD" Restaurante Bellman (jueves)
Marqués de Casa Riera, 4 (hotel Suecia. Tel. 231 69 00)

VENEZUELA
COCINA TIPICA
AREPAS y HALLACAS
Ventura Rodríguez, 4

Kentucky Fried Chicken
POLLO FRITO ESTILO Kentucky
Juan Hurtado de Mendoza, 13. Tel. 4571756
Plaza del Conde Valle Suchil. Tel. 447 50 42

HOLLYWOOD
SU CASA EN EUROPA PARA COMER A ESTILO AMERICANO
Magallanes, núm. 1 - Teléfonos 448 91 65 - 448 79 15

TIPICO REGIONALES

Casa Gallega
BORDADORES, 11 - Teléfono 241 90 55
(Central: Plaza San Miguel, 8. Tel 2473055) - Sucursal: Carretera de La Coruña, km. 21. Teléfono 6370019

REY FERNANDO
Restaurante PUB
Pague 3 tenedores y coma como 5
El mejor SOLOMILLO DE CEBON
La mejor MERLUZA DE PINCHO DE MADRID
PRIM, 9, junto al teatro Marquina
Teléfono 231 55 61 (abierto los domingos)

TABLAO-RESTAURANT

EL CORRAL DE LA PACHECA
EL MEJOR ESPECTACULO
FLAMENCO PURO DE MADRID
JUAN RAMON JIMENEZ, número 26 - Teléfonos 458 26 72 - 457 50 21 - 457 50 22

MARISQUERIA

la trainera
UNICO EN MADRID
MARISCOS Y CHAMPAN
RECIBIDOS POR LAGASCA, 60 - Tel. 226 11 81

SELF-SERVICE

FUENTE SILA
ABIERTO HASTA LA UNA Y MEDIA DE LA MADRUGADA
Desayunos y meriendas - Barra libre, precio fijo. Todos los días un plato, para que usted no eche de menos su casa
Recenas desde medianoche: Sopas de ajo siempre
GRAN VIA, 25 (frente a la Telefónica)

CAFETERIA-PUB

NEBRASKA
LES OFRECE EL SERVICIO DE RESTAURANTE HASTA LA UNA Y MEDIA DE LA MADRUGADA

JAMONES

JAMON SERRANO
AUTENTICO JAMON DE JABUGO Y GRANADA (garantizados)
Centros de jamón para restaurantes
Son nuestras especialidades
CORREDERA ALTA, 20 - TELEFONOS 222 69 50 y 231 51 03
Canis

UNAS SUGERENCIAS

Velazquez-store 24
¿LO CONOCE USTED?
Una nueva dimensión en establecimientos con rango europeo (Velázquez, 24. Teléfono 276 83 65)

MESON DE LA CADENA
RESTAURANTE
COCINA ESPAÑOLA - TAPAS TIPICAS
General Castaños, número 13
Teléfono 419 18 49

noticias

LOS HORNOS

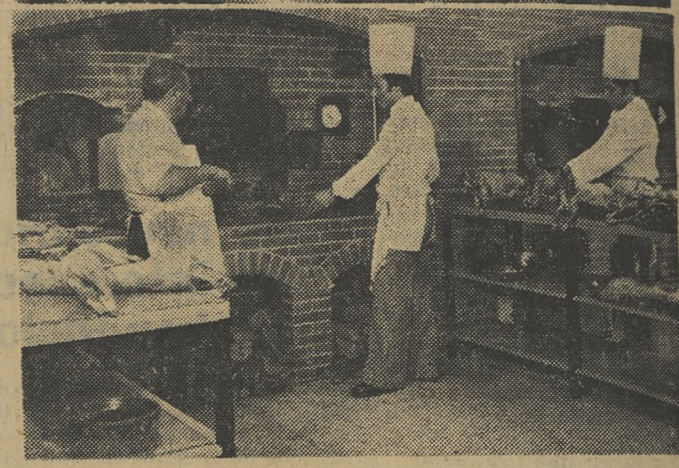

Con las instalaciones más modernas, pero con los procedimientos naturales de toda la vida, usando troncos de leña y carbón de encina LOS HORNOS es, sin duda, el restaurante o, mejor dicho, los restaurantes, ya que tienen uno en el pueblo de Fuencarral en la calle de Nuestra Señora de Valverde, 41, y otro en el kilómetro 44,500 de la carretera de Burgos, donde la especialidad de los asados es auténticamente una especialidad que le ha situado a la cabeza de los restaurantes que se dedican preferentemente a los asados.

En las fotos que reproducimos, en las que podemos ver fraccionada una vista de sus hornos, nos dan una idea de cómo se realizan los asados de carnes, corderos, cochinillos, pescados y todo el etcétera de asados; son los platos que preparan y presentan como nadie LOS HORNOS.

Madrid ya no es Madrid solamente. Madrid llega más allá de Fuencarral, y por eso LOS HORNOS está de moda en Madrid.

Por supuesto que LOS HORNOS son importantes; pero, en su nivel, los salones son amplios los que deben de ser amplios, e íntimos, los pequeños. Estos salones son ideales para bodas, comuniones, convenciones, comidas de empresa y, por supuesto, para reuniones particulares y familiares.

EL RESTAURANTE BELLMAN Y SU ESPECIALIDAD "SMÖRGASBORD"

Todos los jueves, desde hace bastante tiempo, y cada vez con mayor éxito, este restaurante de la calle Marqués de Casa Riera, 4, o, mejor dicho, en el mismo edificio del Hotel Suecia, ofrece a sus clientes y amigos esta extraordinaria fórmula de restaurante en la que, como todos saben, se elige el plazo predilecto dentro de una enorme variedad y en la cantidad que uno sea capaz de comer. EL RESTAURANTE BELLMAN ha puesto de moda en Madrid el «smörgasbord», y todos los jueves el público que acude es diverso e inteligente.

VENEZUELA

Todos los países tienen sus platos típicos más o menos famosos en el mundo entero. Venezuela nos ofrece diversos, y el RESTAURANTE VENEZUELA, de Ventura Rodríguez, es especialista en las célebres arepas y hallacas, platos que no solamente son predilección de los venezolanos, sino que también gustan a los ciudadanos de cualquier país.—R.

YOGUR **CLESA** CLESA AL CACAO

ANUNCIOS EN ESTA PAGINA: TELEF. 231 37 00

CON CLARIDAD

● *Amando de Miguel, libro polémico* ● *Ricardo de la Cierva, presentación y Universidad* ● *Serrano Súñer estaba allí* ● *También, Iglesias Selgas* ● *Sociólogos y literatos*

A don Ramón —don Ramón Serrano Súñer— lo conducen desde la entrada a la presidencia del acto. Estamos en el hotel Ritz, ocho de la tarde (y sereno), cita de «Euros» (el otro Ramón Serrano), libro de Amando de Miguel, el prolífico, ingenioso, brillante, paradójico Amando, camisa abierta, barba, maneras «hippies», desenvoltura y un cierto desdén muy civilizado hacia su propia obra. El libro se llama «Sociología del franquismo» y será —la apuesta resulta fácil— el «best-seller» de esta segunda parte de la temporada. Juro que, por decirlo con una frase del pueblo, se lee «como una novela». Juro también que será discutidísimo, y más desde las zonas «progres» que desde el «establishment». Amando de Miguel siempre es provocativo, desenfadado y ha sabido liquidar a tiempo lo que Sartre llama «espíritu de seriedad». Bueno, ya veremos.

● Por lo pronto aquí estamos, whisky y canapés, y un variomundo de la política, la ciencia y la Universidad. Veo, sentado muy cerca de la presidencia, al sindicalista Carlos Iglesias Selgas. Al lado de don Ramón Serrano Súñer, Javier Godó, el hombre fuerte de la Prensa catalana Y a presentar el homenaje ha venido, y ya lo está haciendo, Ricardo de la Cierva, lección universitaria esta mañana —la primera—, glosa esta tarde en torno a lo que Amando de Miguel se ha propuesto y ha conseguido. Sobre lo que dijo informamos en otro lugar del periódico. Sobre lo que es el libro informaremos en el suplemento literario de Dámaso Santos. Sobre lo que el acto fue cabe decir que en este país los mejores entendimientos, las grandes reconciliaciones, suelen producirse en este deshielo cordial del «trago» y la palabra de saludo... En este medio los rumores adquieren estatura de noticia confirmada y luego se desvanecen con el humo de los cigarrillos y los vapores, bien leves, del alcohol convenientemente aguado. También hay noticias serias —alguien, ¿José Mario Armero?, me comenta la solicitud de don José María Gil Robles, presentada esta tarde, a las seis, en el Ministerio de la Gobernación y acogida a la Ley General de Asociaciones, de diciembre de 1964, para obtener la autorización de una asociación europeísta llamada en principio Federación Popular Democrática, con signo democristiano, federalista y cien por cien europeo— y otras menos serias, pero noticias al fin.

● Bien, aquí están Alvarez de Miranda —no el ministro— y Armando López Salinas, Pablo Castellano y Julio Feo, Juan García Hortelano y Pepe Caballero Bonald, el capitán Murguía y Luis González Seara, Luis García San Miguel y Alberto Moncada, Alejandro Muñoz Alonso y Fernando Albero, Aurora de Albornoz y Miguel Angel Aguilar... Literatos, periodistas, sociólogos. Muchos sociólogos, pero hay que citar, cómo no, al catedrático Carlos Moya. En fin, la cultura —con «C» y con «K»— que te pone en el oido el último rumor, la última noticia portuguesa, la más reciente crítica... Y don Ramón Serrano Súñer que se sonríe cuando Ricardo de la Cierva lee, en la prueba de página del libro presentado, cierto parangón. Y Javier Godó y los suyos de «Euros» y de «Gaceta» y de «La Vanguardia». Y Ramón Pi, que habla y habla...

● Madrid, de ocho a nueve (y sereno), coctel y libro.

Juan DE VALDES

ACLARACION SOBRE LA QUERELLA FORMULADA CONTRA RENTIVER

El pasado día 10, PUEBLO dio la noticia de la querella criminal formulada ante los tribunales de Justicia contra el Grupo Rentiver. En ella se decía que, entre las cuatro sociedades anónimas que integran dicho grupo financiero, figuraba una con el nombre de Montalbán, y que nada tiene que ver con Montalbán, S. A., domiciliada en Madrid, calle de Alberto Aguilera, 13.

Lo que en evitación de posibles equívocos y a petición de ésta última empresa hacemos constar.

RECEPCION EN LA CASA REGIONAL DE MURCIA

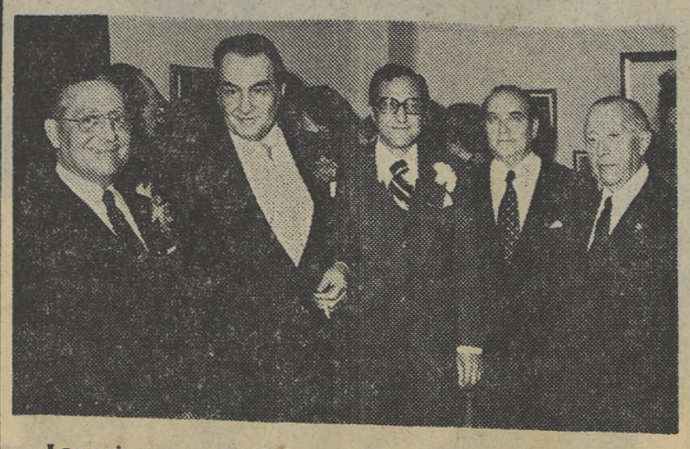

Las primeras autoridades murcianas, encabezadas por el gobernador civil y el presidente de la Diputación, recibieron hace días el homenaje de esta entidad, con domicilio en Madrid. A la actuación de varios grupos de baile de la región se unieron la intervención de diversas figuras artísticas naturales de aquella región, pronunciando igualmente un interesante discurso el presidente de dicha casa regional, don Justo Maestre.

COCHES DESAPARECIDOS

«SI LE HA DESAPARECIDO SU COCHE LLAMENOS URGENTEMENTE»

brújula S. 231 13 39 231 12 49 / 231 11 81 231 10 40 / A. 231 72 58 232 85 54

SERVICIO PERMANENTE CON EQUIPOS ESPECIALIZADOS EN LA RECUPERACION DE VEHICULOS

SEAT: 600, M-576.724, blanco. B-418.894, rojo-negro. **124,** M-936.555, blanco. 5M-8.981, amarillo. M-888.823, blanco. M-894.745, marrón. M-4.802-B, amarillo. M-8.671-A, rojo. M-5.580-U, rojo. Z-6.293-A, azul marino. SH-0355-A, verde. **RENAULT:** R-8, M-593.664, beige. M-880.684, blanco. M-0568, blanco. **CITROEN:** Azán-6, M-618.477, gris. Tiburón, M-229.264, gris metalizado. Dyane-6, M-934.966, blanco. M-812.123, gris. 2 CV., M-524.237, gris. M-534.501, beige. **MORRIS:** 1.100, M-576.580, gris. M-653.742, verde. **VOLSKWAGEN:** 264-Z-1.260 naranja-blanco. **SIMCA:** 1.000, M-525.027, azul. M-543.568, blanco-marfil. M-677.536, beige. 1.200, M-822.993, plata. M-8.737-S, blanco. M-6.038-F, verde. **FIAT:** 125, Marruecos, 201.656, blanco-negro.
MOTOCICLETAS. — BULTACO: M-4.685-P, roja. O-3.067-F, roja. M-4.456-T, amarilla. M-1.567-L, roja. **DUCATI:** M-8.518-S, butano. M-3.252-AL, azul. SG-6.567-A, negra. **VESPINO:** M-948.941, rojo. **VESPA:** AV-6.202, gris. **MONTESA:** M-10.086 roja.

DELEGACIONES EN TODA ESPAÑA
ACTUANDO NOCHE, DIA Y FESTIVOS
CENTRAL: Calle Salud, 17. - MADRID

MALAMBO

TABLAO FOLKLORICO HISPANOAMERICANO

JARDINES, 3

Todas las noches, hasta las 3,30 de la madrugada

Importante laboratorio farmacéutico
PRECISA
SECRETARIA DE DIRECCION

SE REQUIERE:
— Perfecta mecanografía.
— Perfecta taquigrafía.
— Experiencia mínima de dos años en puesto similar.
SE OFRECE:
— Jornada laboral continuada todo el año.
— Ambiente agradable de trabajo.
— Remuneración a convenir, según aptitudes.
Las interesadas deberán dirigirse a la **referencia 303**
Apartado 6.100
Adjuntando «curriculum vitae» y fotografía
(M.-47.872.)

Mis pies fatigados y doloridos

pronto son aliviados en un baño de pies oxigenado con Saltratos Rodell. Esta agua lechosa calma el dolor y descansa sus pies. Callos y durezas son reblandecidos y se pueden extirpar más fácilmente. Esta noche un baño de pies con SALTRATOS Rodell y mañana andará usted alegremente. **Doble efecto** si después de un baño de pies con Saltratos Rodell se da un masaje con CREMA SALTRATOS Antiséptica. De venta en todas las farmacias.

- MOQUETAS
- PAVIMENTOS PLASTICOS
- PERSIANAS
- DECORACION

Instalador especializado
Asteca, s.a.
JUAN DE AUSTRIA, 30
Teléfs. 446 73 44 - 446 73 45
Presupuestos sin compromiso
CONSULTENOS

COMPRO MAQUINARIA MOVIMIENTO DE TIERRAS

Ofertas, por escrito, al **número 220 - Apartado 40 de Madrid.** Imprescindible precio, horas, año fábrica y lugar de visita de reconocimiento

EN EL MAR MENOR, "ISLAS MENORES" y EN EL MEDITERRANEO

JUNTO AL FARO DE CABO DE PALOS

APARTAMENTOS Y CHALETS

- Directamente, sin intermediarios.
- Llave en mano y escritura lista para registrar.
- Esmerada construcción
- Facilidades: 5 años.

Pida información a:

MAR MENOR, S. L.

Paseo Alfonso XIII, 48
Teléfonos 51 22 33 - 51 06 17
LOS DOLORES (CARTAGENA)

PISCINAS

INSTALE UN DEPURADOR
CRORY

El nombre con setenta años a su servicio, tiene a su disposición el depurador que le mantendrá el "agua limpia" de su piscina a un mínimo costo, capacidades desde 20 a 3.000 m³

Facilidades hasta 24 meses
GARANTIA 5 años.

Consúltenos sin compromiso, enviando el cupón a:

CRORY
Avda. Menéndez Pelayo, 89
- Madrid-7-Teléfono 252 07 76

D. _____
Domicilio _____
Provincia _____
Medidas piscina _____ M² _____

PISOS S. S. DE LOS REYES
Final calle San Onofre
ENTREGA INMEDIATA
PISOS DE 4 DORMITORIOS
● Calefacción Central ● Lujoso Portal
● Baño Completo y Aseo ● Moqueta en dormitorios ● Parquet, Salón Comedor y Hall
150.000 ptas. ENTRADA
Resto 12 años
URBANIZADORA
S. S. DE LOS REYES
Carretas, 14, 5.º A
Teléfono 221 93 10
Información en Obra (Piso Piloto) incluso domingos y festivos
Cantidades avaladas por póliza Crédito y Caución
C/c. n.º 131, San Sebastián de los Reyes

el teléfono resuelve...

ahorro de energía.

Más cosas de las que imagina se resuelven con una llamada telefónica.

Una gran parte de sus viajes por ciudad y carretera pueden evitarse, usando el teléfono cuando es necesario... y no lo dude, es mucho más económico llamar que ir. La próxima vez pruebe por teléfono. El ahorro de energía y dinero es considerable.

Si usted cree que el teléfono no resuelve casi todo lo que su imaginación crea... piénselo dos veces, y verá que sí.

COMPAÑIA TELEFONICA NACIONAL DE ESPAÑA

SUCESOS

Efectuado por dos detectives privados británicos

SECUESTRO EN MALLORCA

- Se llevaron a Inglaterra a la hija de un matrimonio anglo-español
- Hace ocho meses, el padre se apoderó de su hija en Manchester y la trajo a Baleares

LONDRES, 14. (Por teléfono, de nuestro corresponsal, Raúl DEL POZO.)

Un español, Jaime Serra, de treinta años, y su mujer, Marian, de veintitrés junto a la pequeña Helen, han protagonizado una historia melodramática a lo James Bond, donde la irregularidad, la parcialidad estuvieron siempre de parte de los ingleses contra el español. Al pobre Jaime Serra no lo han metido en la Torre de Londres y ya está de vuelta en la isla de Mallorca, pero ha pasado unas horas angustiosas en las garras de la justicia, que ya se había colocado la peluca de nylon con la intención de retener a un hombre que no había hecho otro delito que intentar recuperar a su hija, robada por su ex mujer en una operación con detectives a sueldo y trampas a todas las leyes españolas. Los ingleses han seguido a su compatriota hasta Mallorca, donde ella secuestró a la pequeña Helen. Ahora, la secuestradora se ha convertido en una heroína. Y Jaime fue durante estas últimas horas el villano de folletín.

El señor Serra fue puesto primero bajo custodia en espera de que el Home Office considerara el suceso. Llegó a Manchester el martes, desde Mallorca, y fue arrestado en la Oficina de Inmigración. Ayer apareció ante un juez supremo en Londres, acusado de desobediencia a la justicia, porque se había fugado previamente de Inglaterra con su hija, que estaba bajo el cuidado de su ex mujer. El juez desestimó la acusación de desobediencia, pero la Oficina de Inmigración lo retuvo bajo el pretexto de entrada ilegal, o exactamente de haber entrado al país sin autorización. En todo momento, un funcionario del Consulado español se preocupó por la suerte de Serra. Sin embargo, las autoridades consulares españolas no podrán actuar hasta que no cuenten con un exhorto de los abogados del protagonista. De momento, intervinieron ante los ingleses para aligerar los trámites que retenían al español.

Marian narró ayer cómo pudo coger a la niña en Mallorca y traerla hasta Londres. «Es demasiado maravilloso», decía. En Heathrow declaró haber vivido una semana dramática: «Estuve siempre con el temor, cada vez que veía a una mujer policía española, y en todo momento tuve que estar disfrazada con gafas y pelucas, para no ser reconocida por la familia de mi marido.»

● LA «OPERACION»

Ante las cámaras de televisión, la inglesa hubo de reconocer que los dos detectives que la acompañaron no lo habían hecho por amor a la infancia, sino por dinero. Después de ocho meses de matrimonio, Jaime Serra se llevó a la chica de Gran Bretaña, una vez que su matrimonio entró en crisis. Parece ser que las cosas entre ambos han ido siempre mal: «No me importa —dice Marian— si no vuelvo a ver a esa persona en toda la vida». Contó también que para recuperar a su hija, junto a los detectives Ian Withers y Terry Platt, volaron primero a Toulouse. De la ciudad francesa pasaron a Barcelona, donde tomaron el ferry hasta Mallorca. Una vez en Palma, alquilaron un apartamento, donde establecieron su cuartel general. Uno de los detectives averiguó la guardería infantil donde estaba la pequeña. Tres días después, el lunes pasado, siguieron al abuelo de la niña hasta que dejó a Helen en la escuela «Terry —dice la inglesa— que había seguido al abuelo, me hizo una vez que dejó a la niña, la señal que teníamos acordada. Entré en la escuela. La maestra, que era una monja, quitaba el abrigo a mi niña. Le dije que debía de llevarla al médico. La monja me preguntó que si yo era la madre y le dije que sí. Volvimos al apartamento, quedándonos quietos varios días.» Es aquí donde funcionó el instinto delictivo de la pandilla. Quisieron provocar con esto que Serra, llevado de un ataque de temperamento, se presentara en Londres, donde previamente le habían tendido la trampa legal.

La inglesa se quedó sin la chica el pasado julio. Primero se dirigió al tribunal y, luego, pidió ayuda a la Prensa y a la televisión. Las cámaras de una emisora londinense han seguido la aventura de Marian durante su estancia en Mallorca. Los ingleses, como en el caso de Ronald Biggs, se creen con derecho a violar toda clase de costumbres y leyes de otros países, presentándolo después como una hazaña.

Esta mañana, me he puesto al habla con el Consulado español, que me ha confirmado que el español del novelón está ya en Mallorca, pero sin su hija.

TENIA UNAS PINZAS EN EL VIENTRE

- Quedaron olvidadas hace dos años, cuando fue intervenida de cesárea

BILBAO, 14.—Unas pinzas médicas le han sido extraídas de la fosa ilíaca izquierda a María Pilar Albarrán Escobar, vecina de Portugalete y de cuarenta y tres años de edad, según informa en su número de hoy «El Correo Español-El Pueblo Vasco».

Esta mujer fue sometida a una operación cesárea hace unos dos años, en una clínica particular. A partir de aquel momento venía padeciendo fuertes molestias, hasta que ha sido descubierto el cuerpo extraño, causante de los dolores.

Operada en la residencia sanitaria Enrique Sotomayor, de Cruces-Baracaldo, se ha podido comprobar el verdadero origen de las molestias, que no era otro que unas pinzas que los médicos dejaron olvidadas en el interior del cuerpo de esta mujer, cuando fue intervenida de cesárea. (Cifra.)

URBIS OFRECE EN EDIFICIO SINGULAR 4

PISOS DE ALTA CALIDAD PARA **PROFESIONALES ALTOS EMPLEADOS INDUSTRIALES Y COMERCIANTES**

PLAZA PABLO DE GARNICA.

ZONA PRIVILEGIADA DE **MORATALAZ.**

RODEADA DE CENTROS COMERCIALES Y SERVICIOS.

6 MODELOS DE PISOS DE 117 A 147 METROS CON 3 Y 4 DORMITORIOS

- Vivienda de portero
- Dos ascensores de subida y bajada
- Calefacción y agua caliente centrales
- Aislantes térmicos en fachada
- Carpintería interior de madera barnizada
- Cuartos de baño en azulejo serigrafiado
- Cocina y ofice amueblados
- Portal en mármol y maderas nobles
- Parquet en todas las habitaciones, pasillos y vestíbulo
- Antena colectiva de TV. y F.M.

AUTOBUSES 8-20-30 Y 32 MICROBUS 9 Y PROXIMAMENTE EL METRO.

MODULOS VISITABLES EN EL PROPIO EDIFICIO.

Cantidades a cuenta avaladas por el Banco Español de Crédito. Cuenta especial 3.255/271 en BANESTO.

SU PRECIO ES EL QUE EXIGE SU ALTA CALIDAD Y MAGNIFICA SITUACION.

EXPOSICION DE VIVIENDAS EN **MORATALAZ**
LABORABLES: DE 9,30 A 1,30 Y DE 4 A 7
FESTIVOS: DE 11 A 1,30 Y DE 4 A 7
TELEFONO: 439 25 74

INFORMACION Y CONTRATACION: Urbis

AYUNTAMIENTO DE ZALLA
(VIZCAYA)

Se saca a subasta la venta de tres terrenos urbanísticos municipales, radicantes en el lugar denominado "Campo de San Miguel", en el barrio de "El Corrillo".

Tipos de licitación:

Lote a) 11.664.330 pesetas.
Lote b) 3.123.420 pesetas.
Lote c) 2.599.275 pesetas.

El anuncio oficial se ha insertado en el "B. O. de la Provincia" de Vizcaya número 49, fecha 8 de febrero de 1975, y en el "B. O. del Estado" núm. 53, fecha 3 de marzo de 1975.

TECNICO-COMERCIAL

Precisa importante empresa del Norte

Los aspirantes al puesto han de ser titulados medios (perito industrial, ingeniero técnico o similar) y estar introducidos en empresas fabricantes de hormigón, o, también, con experiencia en el sector de bienes de equipo para la construcción

Su labor se desarrollará en Madrid capital y provincia. Se ofrece un sueldo inicial de 350.000 pesetas fijas, más una comisión fuerte, por lo que pueden alcanzar fácilmente las 600.000 pesetas en total. Asimismo tendrá la oportunidad de promocionar, profesional y económicamente, a la vista de su eficacia

Todo candidato en paro debe indicar número de inscripción de la Oficina Sindical de Colocación

Los interesados escriban a las señas abajo indicadas a:

J. PEÑA URQUIJO
Calle Pérez Galdós, núm. 14, 3.º — Teléfono 31 03 55
BILBAO

(38.090.)

Kiberlens

nuestro consejo es la experiencia de un equipo de contactólogos

Adaptamos las Lentes de Contacto Blandas, con la garantía absoluta de una tolerancia perfecta y definitiva

RIO DE ORO

Kiberlens

CENTRO DE ADAPTACION DE LENTES DE CONTACTO
Fuencarral, 160 - 2.º D - Tel. 445 94 77 - Madrid-4

En santos y comuniones ofrezca un OMEGA Ω

Admire en MADRID
la más completa coleccion OMEGA
AGENCIA OFICIAL
OMEGA
PRINCESA, 10
SUCURSAL BARRIO DE SALAMANCA
GOYA, 5 - GALERIAS CARLOS III

COCHES DESAPARECIDOS

«SI LE HA DESAPARECIDO SU COCHE LLAMENOS URGENTEMENTE»

diana 4459639 - 4459644 4459672 - 4482761

SERVICIO PERMANENTE DIA, NOCHE Y FESTIVOS A 52 PROVINCIAS

EQUIPOS ESPECIALIZADOS DE RASTREO

SEAT: 600, M-370.754, verde botella. M-490.423, verde. M-501.374, gris. M-515.118, verde claro. M-561.831, verde. T-64.692, verde. **SIMCA:** 1.00, M-589.940, azul. **SEAT: 850**, CA-60.366, beige. GU-17.864, azul. **124**, M-4.802-B, amarillo. CA-65 996, azul claro SE-158.656, amarillo. M-4.931-S, blanco. PO-8.840-A, blanco. J-52.483, blanco. **124-1.800**, M-6.915-M, crema **1.430**, HU-35.245, blanco. MU-120.509, verde aceituna. M 779.054, blanco. **1.430-1.600**, M-8.377-AL, M-3.180-AB, blanco. V-9.544-L, granate. **1.430-1.800**, M-7.824-AK, blanco. **MINI:** 1.000, B-6.187-A, blanco. **CITROËN:** 2 CV., M-627.077, gris. Dyane-6, A-165.016 blanco. GS, CR-9.246-A, granate. **SIMCA:** 1.000, M-522.343, blanco 1 200. M-794.952, azul. **RENAULT:** R-8, M-857.403, blanco **CADILLAC:** 1974, 5M-5.464, verde, techo blanco.
MOTOCICLETAS.—VESPA: 160, M-1 876-P, azul.

SI LE HA DESAPARECIDO SU COCHE HACE TIEMPO, NO SE DESANIME, LLAMENOS, NOSOTROS SE LO BUSCAMOS

SUCESOS

LA EXPLOSION EN POTASAS DE NAVARRA

Se desconocen las causas

Momento en que las brigadas de rescate sacan del interior de la mina el cadáver de una de las víctimas. (Foto Cifra.)

PAMPLONA, 14 (De nuestro enviado especial.)

Seis muertos es el trágico balance que ha arrojado el siniestro que durante las últimas horas aflige a la capital navarra. Como ya les informamos en la última edición de ayer, una explosión de gas ha segado la vida de seis obreros cuando se encontraban, según se ha sabido a última hora, desmontando una cinta transportadora. Trabajo y ayuda nos costó a primera hora de ayer conseguir la filiación de los seis fallecidos, habida cuenta de que el suceso estuvo revestido de un silencio impresionante por parte de las empresas implicadas: Obras Subterráneas, S. A. —firma de contratas para la que trabajaban los infortunados empleados— y Potasas de Navarra, donde está ubicado el pozo «Undiano».

Por el momento se ignoran las causas del siniestro, pero se sabe que poco antes de las cinco menos cuarto de la mañana se produjo una explosión en una de las galerías del mencionado pozo que acabó con las vidas de José Fernández Jiménez, de cuarenta y cuatro años; Vicente Pérez Domínguez, de treinta y seis años; Antonio Romero Alcázar, de treinta y tres años; Antonio Benítez Maestre, de veintiocho años; Julián Arias Suárez, de veintidós años, y Antonio Ruiz, de treinta y dos años. Cuatro de ellos vivían en Astrain, y dos, en Artajona

Se ha sabido que las seis víctimas pertenecían al turno de noche y se encontraban desmontando una cinta transportadora. Esto, al menos, es lo que hemos logrado averiguar en las inmediaciones del lugar del siniestro Allí hemos encontrado a un compañero de las seis víctimas que conoce muy bien las entrañas de la tierra en esta zona navarra; pues lleva trabajando cinco años en este oficio Fructuoso Sánchez, tal es su nombre, visiblemente emocionado, con la cabeza baja y el semblante dolorido, nos decía:

—Nosotros estábamos en otra galería contigua, y me parece que no eran todavía las cinco menos cuarto de la mañana cuando oímos una tremenda explosión que nos tiró por el suelo a todos.

—¿Qué hicieron cuando pasó el susto?

—Subimos a la parte de arriba para ver qué había ocurrido. Entonces nos dimos cuenta de que la explosión había partido de la galería donde estaban los seis compañeros.

—¿Intentaron rescatarlos?

—Sí, efectivamente. Intentamos entrar a por ellos, pero no pudimos sacarles porque había mucho humo y nos fue imposible atravesar la galería.

—¿Qué hicieron entonces?

—Salimos en busca de mascarillas y a continuación volvimos otra vez a la galería siniestrada.

—¿Llegaron a reconocerles en un primer momento?

—No. Estaban irreconocibles del todo. Como llevábamos mucho tiempo trabajando juntos, les identificamos, a unos, por las ropas, botas..., e incluso a uno por el reloj de pulsera que llevaba.

—¿Puede usted decirnos cuáles han sido las causas del suceso?

—Soy un viejo lobo de mina pero no puedo contestar a su pregunta. No tengo ni idea.

—Parece ser que ha sido debido a una explosión de gas.

—No creo que ésta sea fácil. Tal vez, es posible que ellos, al maniobrar hierro contra hierro, hayan hecho saltar la chispa, pero no se puede asegurar.

—Al entrar en la galería, ¿han encontrado ustedes algún indicio que haga presumible una explosión de gas?

—Mire usted: cuando hemos entrado en la galería portando el oxígeno para las víctimas solamente nos preocupaban los cuerpos, pero no nos hemos fijado en nada más

La entrevista concluye. Fructuoso Sánchez no quiere hablar más. Sabe que esta vez la explosión ha terminado con seis compañeros, pero él pudo ser uno de ellos. El siniestro ocurrió a 700 metros de profundidad de la boca de la mina

Alberto L. ECHEVARRIETA

El vicepresidente tercero del Gobierno y ministro de Trabajo, Fernando Suárez González, asistirá, en representación del Gobierno, al sepelio de las seis víctimas de la explosión. En representación de la Organización Sindical le acompañará el secretario general de la misma y consejero del Reino, Manuel Hernández Sánchez.

En estos momentos se sigue ignorando las causas que han dado origen al siniestro y tampoco se ha dado a conocer ninguna nota oficial sobre el suceso, quizá todo ello motivado porque, pese a los trabajos de las brigadas de limpieza, aún no se ha podido penetrar en la totalidad de la galería afectada, ya que en el primer

◆ El vicepresidente tercero del Gobierno y el secretario general de la Organización Sindical asistirán al entierro de las víctimas

momento únicamente se habilitaron los pasos necesarios para rescatar a los mineros muertos o heridos en el siniestro, y son varias las toneladas de material que se han desplazado y que en algunos lugares cierran por completo el acceso a la galería.

En estos momentos se han iniciado las investigaciones pertinentes que llevan a cabo los propios equipos de la empresa y, además, los servicios de la sección de minas de la Delegación de Industria en Navarra, así como la apertura por el Juzgado de Instrucción del correspondiente sumario para este tipo de sucesos.

Algunos técnicos en minas opinan que la explosión podría tener su causa en una condensación de gases, y señalan que no es la primera vez que, desgraciadamente, ocurre esta circunstancia, pues hace unos años se produjo un accidente de parecidas características en estas minas de potasas, que causó la muerte a dos trabajadores. (Cifra.)

AHORA, EN GIJON

OTRO POSIBLE "AFFAIRE" INMOBILIARIO

◆ Numerosas denuncias y la sospecha de que el gerente ha huído con veinticuatro millones de pesetas

GIJON, 14. (Por teléfono, de nuestro corresponsal.)

En Gijón acaba de repetirse, una vez más, el «affaire» de las inmobiliarias, con lo que un grupo de personas de condición humilde ha visto esfumarse su dinero y sus ilusiones de contar con un piso de nueva construcción, a la espera de cuyo disfrute habían puesto ilusiones, esperanzas y esfuerzos.

Se han descubierto, al parecer, supuestas irregularidades en la empresa Proinco, S. A. dedicada a la promoción y venta de viviendas, la cual venía arrastrando una situación anormal, lo que originó la presentación de varias denuncias de compradores que se consideraron supuestamente estafados.

Se comenta que últimamente las entregas de los pisos se venían retrasando más de lo debido por lo que la empresa se vio metida en algunos juicios, en los que siempre obtuvieron fallo favorable los demandantes, quienes, por otra parte, pudieron enterarse, en gestiones hechas a continuación, de que algunas viviendas habían sido vendidas, al parecer a tres personas distintas.

Abundando en el tema, hay que decir que días atrás 18 productores de Proinco, S. A., a través de la Organización Sindical recabaron salarios y otras cuentas pendientes. Se llega a afirmar además, en Gijón que la empresa había presentado expediente de crisis, extremos que no se ha podido comprobar, debido al sigilo con que se vienen desarrollando las investigaciones sobre el caso.

Otros informes apuntan la posibilidad de que el gerente de la inmobiliaria don Guillermo Hurlé Fernández, se supone haya huido al extranjero concretamente a Méjico, llevándose una cartera con 24 millones de pesetas, obtenidos en pagos adelantados hechos por los compradores de los pisos en construcción.

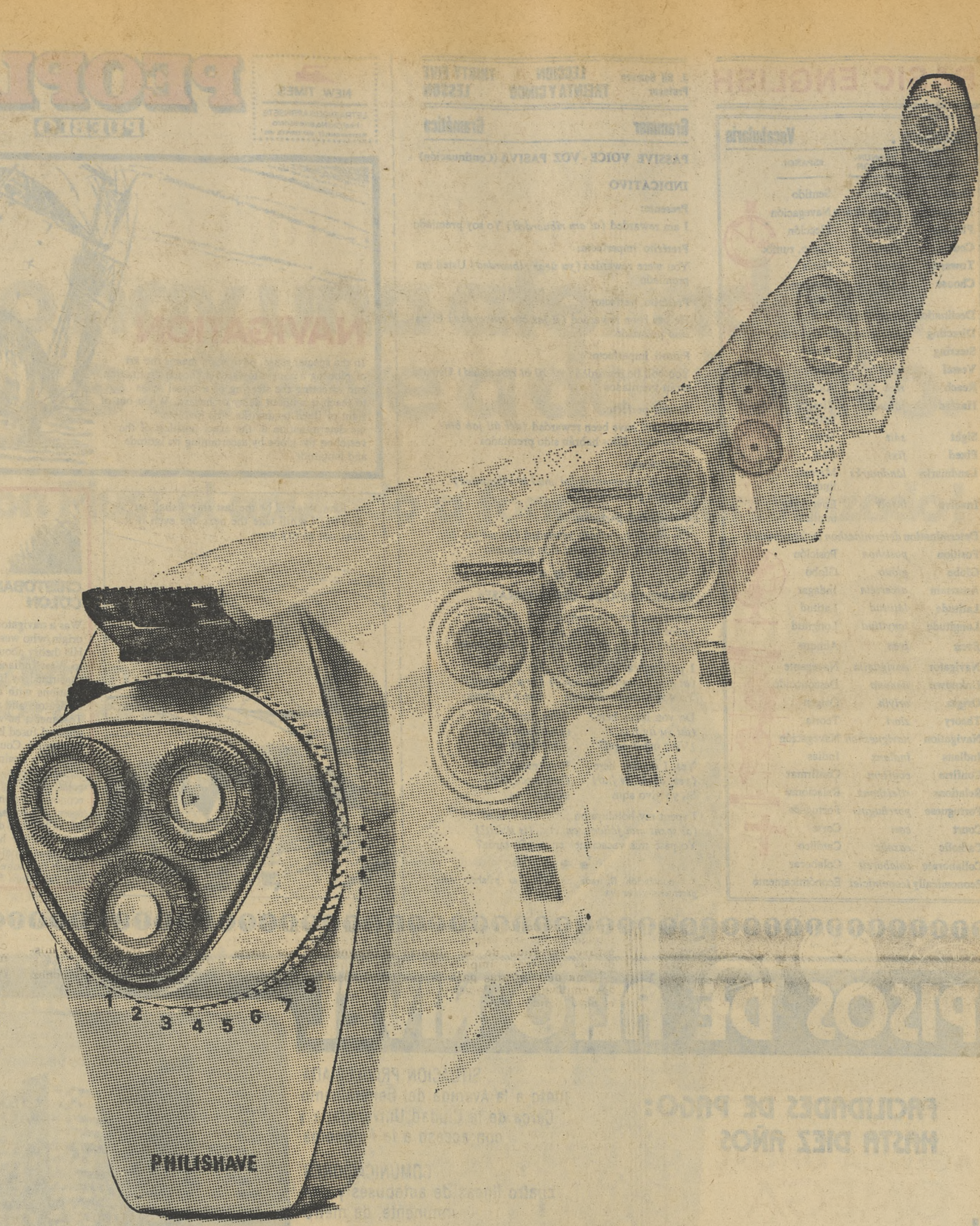

EVOLUCIÓN

Evolución. Renovación constante.
Esta ha sido siempre nuestra filosofía desde el momento en que decidimos abordar el problema del afeitado.
Comenzamos con una afeitadora de una sola cabeza, con 48 ranuras, y Philishave aportaba ya entonces la solución más avanzada.
Fieles a nuestra filosofía, hemos seguido investigando a lo largo de muchos años, y en este tiempo hemos cambiado todo menos la idea —sólo el afeitado es lo que cuenta—.
Esta evolución, esta renovación constante, nos permite poder ofrecer siempre lo último en el afeitado.
Nuestra afeitadora Philishave Exclusive tiene ahora un motor más rápido y silencioso, cortapatillas más funcional, tres cabezas 90 súper (micro-ranuras más finas que el papel) y exclusivo regulador de apurado con nueve posiciones.
Por eso Philishave le proporciona el mejor afeitado de hoy.

PHILISHAVE

BASIC ENGLISH

J. Gil Gamero
Profesor

LECCION TREINTA Y CINCO — **THIRTY FIVE LESSON**

Vocabulary . Vocabulario

INGLES	PRONUNCIACION	ESPAÑOL
Sense	*sens*	Sentido
Navigation	*naviguéishon*	Navegación
Plotting	*plóting*	Elección
Course	*courss*	Curso, rumbo
Towards	*toods*	Hacia
Choose	*chús*	Escoger elegir
Destination	*destinéshon*	Destino
Directing	*dairecting*	Dirigiendo
Steering	*stiring*	Timón
Vessel	*vésel*	Barco
Reach	*rich*	Alcanzar
Hazard	*jásard*	Riesgo, peligro
Sight	*sáit*	Vista
Fixed	*fixt*	Fijo
Landmarks	*lándmarks*	Marcas, lindes
Involve	*involv*	Envolver, implicar
Determination	*detérmineshon*	Determinación
Position	*posishon*	Posición
Globe	*glóub*	Globo
Ascertain	*ascertéin*	Indagar
Latitude	*látitiud*	Latitud
Longitude	*lonyitiud*	Longitud
Even	*iven*	Aunque
Navigator	*navigueita*	Navegante
Unknown	*annóun*	Desconocido
Origin	*oriyin*	Origen
Theory	*ziori*	Teoría
Navigation	*naviguéshon*	Navegación
Indians	*indians*	Indias
Confirm	*confirm*	Confirmar
Relations	*rileishons*	Relaciones
Portuguese	*porchuguis*	Portugués
Court	*cort*	Corte
Catholic	*cazolic*	Católico
Collaborate	*coláboreit*	Colaborar
Economically	*iconomiclei*	Económicamente

Grammar — Gramática

PASSIVE VOICE - VOZ PASIVA (Continuación)

INDICATIVO

Presente:
I am rewarded *(ai am ribuorded)* Yo soy premiado

Pretérito imperfecto:
You were rewarded *(yu úear ribuorded)* Usted era premiado

Pretérito perfecto:
He has been rewarded *(ji jas bin ribuorded)* El ha sido premiado

Futuro imperfecto:
You will be rewarded *(yu úil bi ribuorded)* Ustedes serán premiados

Futuro perfecto:
They will have been rewarded *(déi úil jab bin ribuorded)* Ellos habrán sido premiados

Condicional:
I should be rewarded *(ai shud bi ribuorded)* Yo sería premiado

Condicional perfecto:
Yoy would have been rewarded *(yu ud jab bin ribuorded)* Usted habría sido premiado

* * *

FRASES USUALES - USUAL PHRASES

What time are you going home? *(gúat táim ar yu going jóum?)* ¿A qué hora va usted a casa?

Get up *(guet ap)* Levantarse

I go home at 10 o'clock *(ai gou jóum at ten oclok)* Yo voy a casa a las diez

Go to bed *(gou tu bed)* Irse a la cama

Do you leave here? *(du yu liv jiar?)* ¿Vive usted aquí?

What time is it? *(guat taim is it)* ¿Qué hora es?

Yes, I do live here *(yes, ai du liv jiar)* Sí, yo vivo aquí

How much is it? *(jau mach is it)* ¿Cuánto es?

I spent my holidays on... *(ai spent mái jólideis on...)* Yo pasé mis vacaciones en...

Is it late? *(is it leit?)* ¿Es tarde?

* * *

* Ponunciación figurada de todas las palabras entr paréntesis y cursiva.

NEW TIMES
LETRAENGU.S.APRINSETE heat Ord No. erresis dero.
©LETRAFIONALET MAT TERI'LTD. 1972

PEOPLE
PUEBLO

DEBEPEIRNY & GNOTMATE PRINED ULAND.ENGINS.A.O MONO IN UENGTED PRINL. INTERNATIONAL 1972. © INTERNATIONAL

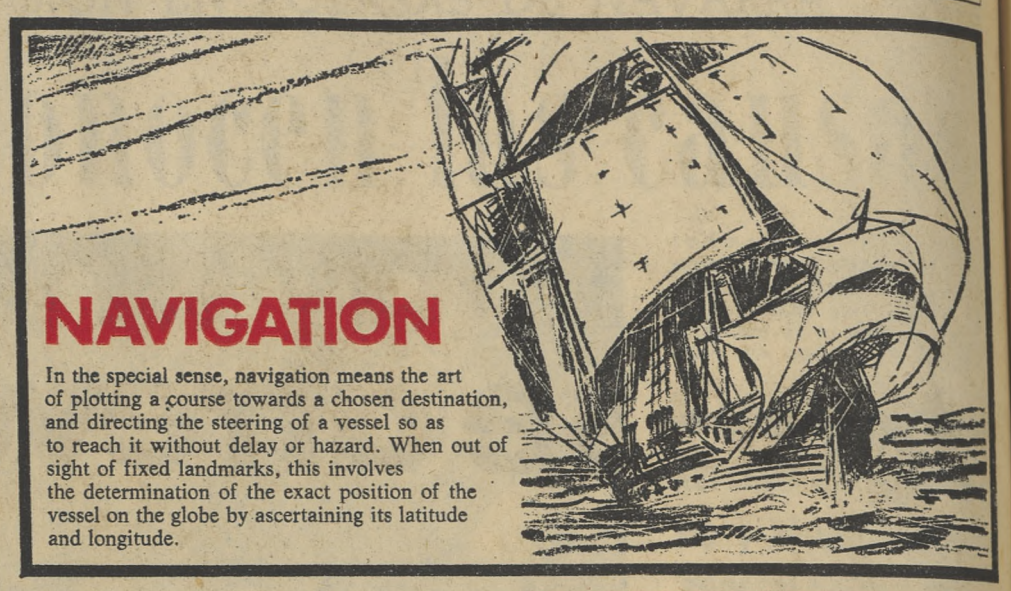

NAVIGATION

In the special sense, navigation means the art of plotting a course towards a chosen destination, and directing the steering of a vessel so as to reach it without delay or hazard. When out of sight of fixed landmarks, this involves the determination of the exact position of the vessel on the globe by ascertaining its latitude and longitude.

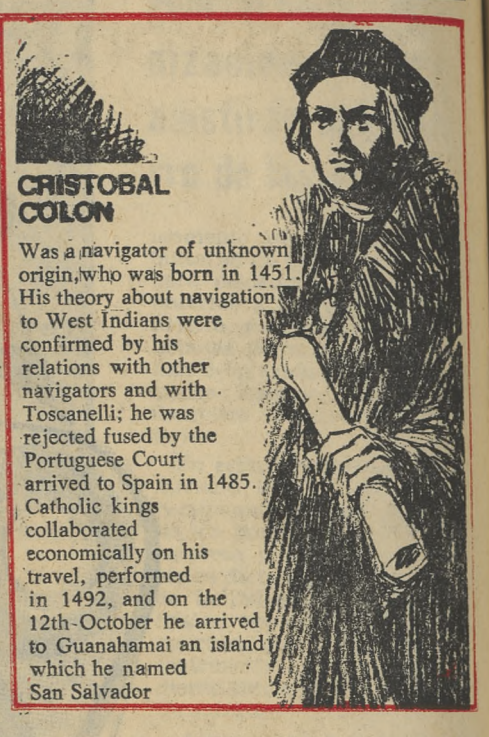

CRISTOBAL COLON

Was a navigator of unknown origin, who was born in 1451. His theory about navigation to West Indians were confirmed by his relations with other navigators and with Toscanelli; he was rejected fused by the Portuguese Court arrived to Spain in 1485. Catholic kings collaborated economically on his travel, performed in 1492, and on the 12th-October he arrived to Guanahamai an island which he named San Salvador

PISOS DE ALTO NIVEL

FACILIDADES DE PAGO: HASTA DIEZ AÑOS

SITUACION PRIVILEGIADA
junto a la Avenida del Generalísimo
Cerca de la Ciudad Universitaria y con acceso a la Autónoma

COMUNICACIONES:
cuatro líneas de autobuses y una, inminente, de metro

ZONAS VERDES
125.000 m² de espacios libres

Pisos de 2, 4 y 5 habitaciones.

Portales de mármol chapado hasta el techo.
Carpintería exterior metálica.
Dos ascensores y un montacargas por edificio.
Agua caliente y calefacción centralizadas.
Suelos de parquet.
Armarios empotrados.
Teléfono interior con portería.
Antena colectiva TV.
Gas Ciudad.

Viviendas con la Financiación de la Caja de Ahorros y Monte de Piedad de Madrid

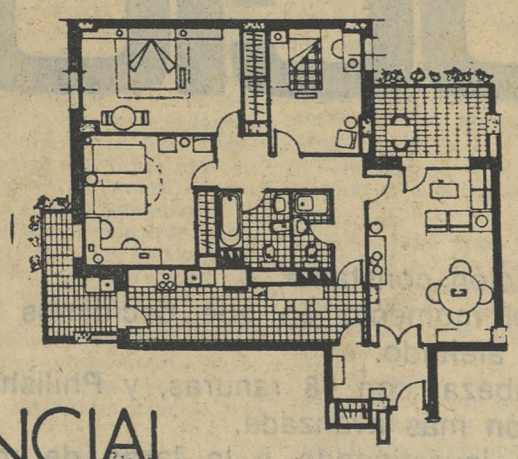

Las cantidades anticipadas están garantizadas por la Compañía Española de Crédito y Caución, ingresándose en la cuenta especial n.º 210/10.344 del Banco Atlántico, Oficina Principal, Avda. José Antonio 48 (Ley 57-961)

CIUDAD RESIDENCIAL
ALTAMIRA

José Banús Internacional
Promotora y Financiera, S. A.

45 UNICOS LOCALES
Distribuidos estratégicamente

Pu.-G
Envíese este cupón a
JOSE BANUS INTERNACIONAL
Promotora y Financiera, S. A
MONTE ESQUINZA, 4-2 º MADRID-4
Ruego me remitan más información de la CIUDAD RESIDENCIAL ALTAMIRA.

D _____
CALLE _____
POBLACION _____
TLFNO. _____
PROVINCIA _____

Información: Monte Esquinza, 4, 2.º, - Madrid-4, de 8 de la mañana a 3 de la tarde o en la propia Ciudad Residencial de 9,30 de la mañana a 2 de la tarde y de 4 a 7,30 por las tardes (incluso festivos), con entrada por la Avenida del Generalísimo, entre la Ciudad Deportiva del Real Madrid y el Palacio de Exposiciones de la Cámara de Comercio.

ALTAMIRA: al Norte de Madrid... y de su bienestar

Fontán

Sólo hay una afeitadora que se atreve a dar tanto.

Synchron Plus: el apurado a fondo... ¡garantizado!

Porque Braun le ofrece ahora:

• Una prueba de 30 días sin compromiso.

Pida ahora su Synchron Plus en cualquier distribuidor Braun. Usted se la lleva a casa... y la prueba todo un mes. Pongamos que no le guste.
Le devolvemos todo su dinero. Y tan amigos.

• Garantía especial de 5 años.

Unica en afeitadoras.
Sólo la técnica Braun se atreve a dar tanto.

• ¡Mil premios Braun para celebrarlo!

Braun quiere premiar su decisión. Y por eso, usted entra automáticamente en un Gran Concurso de productos Braun: cinecámaras, proyectores de diapositivas, aspiradoras, relojes Phase III, encendedores Braun, Astronettes, Moldeadores, Citromatics, Minipimers, Abrematics...

BRAUN

Pruebe ahora el apurado a fondo.

tv. e.

VIERNES 14 DE MARZO

Primera Cadena

3,00 TELEDIARIO.—Primera edición.
3,30 TELE-REVISTA.—Fin de semana.
4,00 LOS WALTONS. — «La estrella». (Un pequeño meteorito cae en casa de dos ancianos, que ven en aquel fenómeno un regalo del cielo.) (Color.)
7,00 APERTURA Y PRESENTACION.
7,03 AVANCE INFORMATIVO.
7,05 EL CAMPO.—Información agraria.
7,10 UN GLOBO, DOS GLOBOS, TRES GLOBOS. — Este espacio infantil comprende: «Para los pequeños», «Sky Boy», «Informativo» y dibujos europeos en color.
8,30 RAICES.—«Yo hago, tú haces, él hace». (Color.)
9,00 TELEDIARIO.—Segunda edición.
9,30 EL EVANGELIO EN CUARESMA.
9,35 LOS REPORTEROS.—Espacio informativo. (Posible color.)
10,30 GUERRA Y PAZ.—«Una bonita historia». (El príncipe Andrei Bolkonski conoce a Natacha durante una visita a casa de los Rostov. Poco después vuelven a encontrarse en una fiesta en San Petersburgo y empiezan a sentirse atraídos el uno por el otro.) (Color.)
11,25 ULTIMAS NOTICIAS.
11,30 REFLEXION.—Espacio religioso.

Segunda Cadena

8,01 DAN AUGUST.
9,00 FLAMENCO. — «El Güito». (Posible color.)
9,30 NOTICIAS EN LA SEGUNDA.
10,00 RECUERDO DEL TELEFILME.—«El Barón»: «Epitafio para un héroe». (El Barón asiste al entierro de James, un hombre a quien todos consideran un pillo, pero que él le salvó la vida en la guerra.)
11,00 PAGINA DEL VIERNES.—Este espacio informativo contiene los siguientes reportajes: «En vivo»: "Jornada en una guardería", y «Noticia cultural»: "Vivirlo para contarlo". Dirección: Francisco Rioboo.

SABADO 15 DE MARZO

Primera Cadena

12,05 ¡FIESTA! — Este espacio infantil comprende: «Misión rescate», «Las aventuras de Tom Sawyer», dibujos animados europeos en color, «Los títeres de Marion», «Concurso el tragabolas», «Debate informativo» y «Musical clásico».
2,15 AVANCE INFORMATIVO.
2,20 REVISTA DE TOROS.—Dirección y presentación: Marivi Romero. Guión: Manuel F. Molés. (Espacio de actualidad con comentarios y entrevistas sobre temas del momento.)
3,00 TELEDIARIO.—Primera edición.
3,30 PIPI CALZASLARGAS.—«Episodio número 14». (Color.)
4,00 RUGBY.—Gales-Irlanda.
5,30 PRIMERA SESION.—«La ciudad sumergida». Intérpretes: Vincent Price, David Tomlinson, Tab Hunter y Susan Hart. Director: Jacques Tourneur.
7,00 AVANCE INFORMATIVO.
7,05 EL CIRCO DE TV. E.—Con Gaby, Fofó, Miliki y Fofito.
7,45 LECCIONES CON NINO BUSCATO Y EMILIANO.
8,15 PILI, SECRETARIA IDEAL. — «Chapuza».
8,30 INFORME SEMANAL.
9,30 LOS PROTECTORES. — «A 2.000 pies de la muerte». (En un importante centro de investiagciones físico-químicas, varios de sus científicos están desapareciendo inexplicablemente, sin dejar ningún rastro.)
10,00 SEÑORAS Y SEÑORES.— En este espacio, último de la serie de los realizados por Lazarov, se ofrecerá una recopilación de las mejores actuaciones que han desfilado en sus anteriores programas: Patxi Andión, Rafael de Córdova, Lola Flores, Los Puntos, Micky, Paco de Lucía, Marujita Díaz, Fernando Esteso, Dolores Vargas, Bourbon Family, Antoine, Dova, Sergio y Estibaliz, Bertice Readin, Aniko Benko, Wilfried, Fórmula V, Sara Lezana, Peret, Nicola di Bari, Ballet Zoom, Joe Rigoli, Lina Morgan, Karina y Víctor Upshaw. (Color.)
11,15 EL INMORTAL.—«Un hombre en una ficha perforada». (Fletcher reúne todos los datos sobre Ben Richards en una computadora, con el fin de conocer de antemano todos sus movimientos.) (Posible color.)

Segunda Cadena

8,01 BALONMANO. — Campeonato del Mundo Femenino: España-Noruega.
9,15 DOCUMENTAL.—«Bajo la luz de los reflectores: la estrella».
9,30 NOTICIAS.
9,35 CRONICA 2.—Revista de actualidad, presentada por Carlos Sentís.
10,00 CONCIERTO EN DIRECTO. —Programa: «Variaciones sobre un tema de Haydn», «Concierto para violín y orquesta en sol mayor», de Mozart, y «Concierto para orquesta», de Bartok. Orquesta de la RTV. E., dirigida por Janos Ferencsik.

NOTA.—Como Televisión Española no facilita oficialmente los programas que tiene previstos emitir en color recordamos a nuestros lectores que la información que facilitamos es simplemente a modo indicativo.

CRUCIGRAMA

Por DEDALO

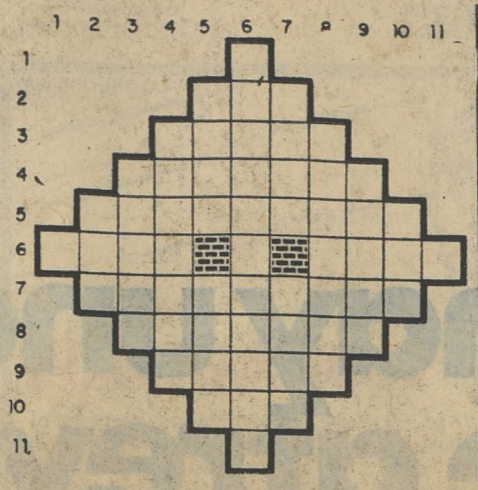

HORIZONTALES.—1 Séptima letra del abecedario.—2: Isla del mar Egeo, en el archipiélago del Dodecaneso.—3: Lo que no es blanco ni negro.—4: Propios de la vejez.—5: Pusiesen en un sitio.—6: No es bueno. Símbolo del Uranio. Retrocedas (mar).—7: Respirará ruidosamente. 8: Al revés, barcos remolcados.—9: Rolla de los cereales.—10: Al revés, percibís el sonido.—11: Vocal.

VERTICALES.—1: Decimoquinta letra del abecedario.—2: Pie de la antena del barco.—3: Unidad monetaria del Perú (plural).—4: Esmerados en el cumplimiento del deber.—5: Fruto de las coníferas. Poemas destinados a ser cantados.—6: Escritorzuelo.—7: Unica en su especie. Papagayo.—8: Recobro pagando.—9: Al revés, signo del Zodiaco.—10: Nueva.—11: Abreviatura de punto cardinal.

SOLUCION AL CRUCIGRAMA ANTERIOR

HORIZONTALES.—1: S.—2: Lar. — 3: Tacar.—4: Laureos. — 5: Moscardas.—6: Jara. M. Eres.—7: Caldereta.—8: Carnosa. 9: Al revés, éstos.—10: Goa.—11: S.

VERTICALES.—1: J.—2: Al revés, Cam. Al revés, Carol.—4: Tásalas.—5: Al revés, cual. Drog. — 6: Sacramentos.—7: Raer. Rosa.—8: Rodéese.—9: Sarta.—10: Sea.—11: S.

problema de AJEDREZ

Por Román TORAN

Núm. 1.428

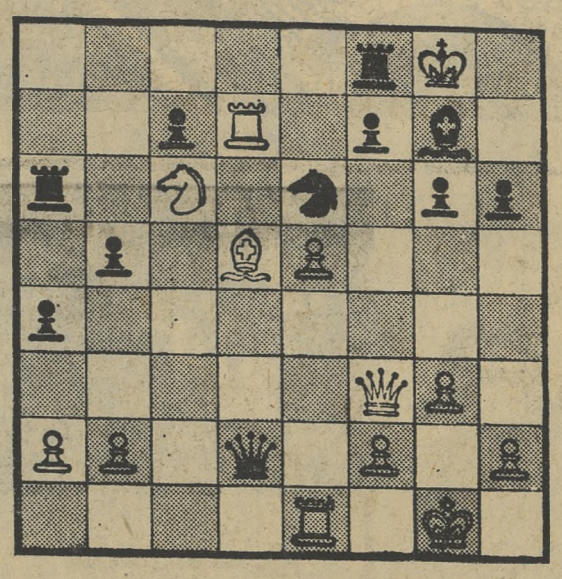

BLANCAS JUEGAN Y GANAN

Del campeonato húngaro de 1970, es esta posición que se produjo en la partida Dely-Filep. Porque, especulando con su ventaja de espacio y la mayor actividad de sus piezas, las blancas consiguieron rematar la lucha con una instructiva maniobra combinativa de seis jugadas. ¿Cuáles son?

TIEMPO PARA LA SOLUCION

Siete minutos para el jugador de primera categoría; doce, para el de segunda, y veinte, para el de tercera.

SOLUCION DEL NUM. 1.427

1. C×P!, T×C; 2. T7A!, y las negras quedan indefensas ante la amenaza 3. T1-1A. El juego siguió con 2. ..., R1A; 3. A×T, R×A; 4. T1-1A, y las negras abandonaron.

CRUCIGRAMA SILABICO

Por PETER

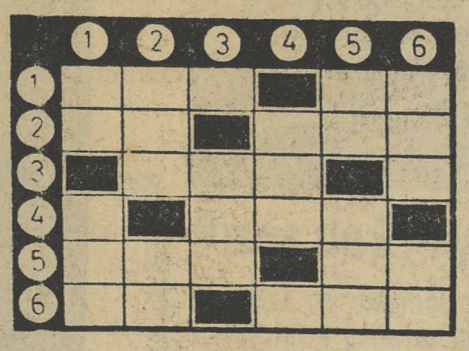

CADA CASILLA ESTA OCUPADA POR UNA SILABA

HORIZONTALES. —1: Vasija usada por griegos y romanos, a modo de cántaro alto y estrecho, de cuello largo. De muy corto entendimiento. —2: Tela cuyo tejido forma unas líneas diagonales. Saque con violencia una cosa del lugar en que está sujeta. —3: Trozo corto y grueso de madera. Licor alcohólico. —4: Provecho. Que siente o muestra ira o enfado. —5: Sutiles, finos, delicados. Parte interior y superior de una habitación. —6: Destreza, habilidad. Espacio descubierto, más o menos levantado del suelo, en algunos edificios.

VERTICALES. —1: Ave palmípeda. Previa declaración o proyecto de lo que se piensa hacer en alguna materia. —2: Hoguera hecha con leña u otro combustible que levanta llama. Ajusta la cintura. —3: Dios egipcio. Perteneciente o relativos al campo. —4: Sofocación, ahogo. Infusión. 5: Hacen rayas sobre lo escrito para que no pueda leerse o para dar a entender que no sirve. Pone una cosa debajo de tierra. —6: Pez malacopterigio abdominal. Cabaña formada de estacas y cubierta de ramas o paja.

SOLUCION AL CRUCIGRAMA ANTERIOR

HORIZONTALES. —1: Ru-le-ta. Tre-pe. —2: Sa-via. Tém-pa-no. —3: Tan-gi-ble. So. —4: A. Ra-que-ta. —5: Ma-na-ba. Mi-co. —6: Le-ve. Bo-za-les.

VERTICALES. —1: Ru-sa. A-ma-la. —2: Le-via-tán. Na-ve. —3: Ta. Gi-ra-ba. —4: Tem-ble-que. Bo. —5: Tre-pa. Ta-mi-za. —6: Pe-no-so. Co-les.

TV. COLOR Programas

Los programas de esta semana previstos para ser emitidos en color, salvo modificaciones de última hora, son los siguientes:

PRIMERA CADENA: Martes, «Brigada especial»; jueves, «Vida de Puccini»; viernes, «Los reporteros» y «Guerra y paz»; sábado, «Pippi Calzaslargas», y el domingo, «Beat Club». (También «Calimero», «Crónica de Fabulandia» y «Wikie, el vikingo», en la serie «Un globo, dos globos, tres globos».)

SEGUNDA CADENA: Jueves, «Planeta vivo» y «Temas 75»; viernes, «Flamenco» y «Página del viernes» y domingo, «Página del domingo».

Adquiera su televisor en color de cualquier marca nacional o extranjera, con facilidades de pago y la garantía de

feymar RADIO • TV

FACILIDADES

Gta. Bilbao, 5 • Narváez, 3 • Avenida José Antonio, 6 • Pl. S. Juan de la Cruz, 1
Cardenal Cisneros, 3 • Sancho Dávila, 6
Jazmín, 34 (P. Chamartín) • Av. Donostiarra, 11
Alcalá, 184 • Próxima inauguración: Alcalá, 98

El gobernador y el soldado

Adaptación: Arturo VALLEJO

Dibujos: Rafael MARTINEZ

RESUMEN DE LO PUBLICADO.—Un soldado interrogado por el gobernador de Granada explica que estuvo en una cueva en la que vió a Boabdil y a su ejército. El gobernador le encarcela. Entonces descubren en poder del soldado una bolsa con un gran tesoro. El pueblo va a verle a prisión, creyendo que es un bandolero, aunque no logran reconocerle.

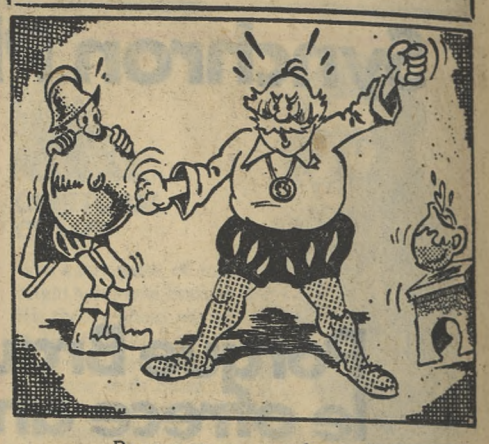

13 Poco a poco, y a base de buen humor, el soldado se fué ganando a cuantos le visitaban, entre ellos a la hija del gobernador y a su criada, que de vez en cuando distraía de la despensa alguna botella de buen vino con que mitigar las penas del desdichado prisionero. Entre tanto, la historia llegó a oídos del capitán general de Granada, que arguyó que el detenido lo había sido fuera de la ciudad y, por tanto, el juzgarle era de su competencia, llegando a amenazar con enviar un destacamento de tropas si no le entregaban inmediatamente al preso y, sobre todo, el contenido íntegro de la tan famosa bolsa.

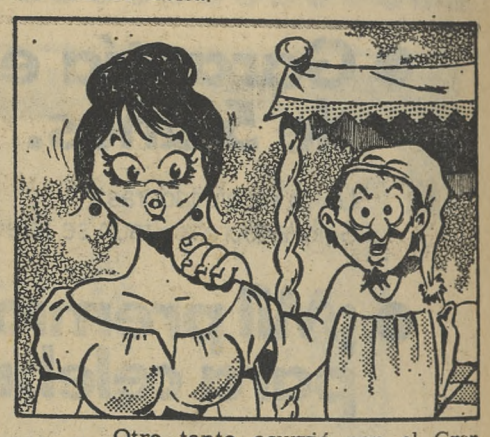

14 Otro tanto ocurrió con el Gran Inquisidor, que alegó que el ser un tesoro eclesiástico debía encomendársele su custodia. Al mismo tiempo avisó que, en caso de negársele el detenido, enviaría a su gente. «¡Que vengan!—gritó el gobernador al enterarse—. ¡Que se atrevan y verán lo que es bueno!» Acto seguido dió órdenes de que a la mañana siguiente el preso fuera trasladado a un lugar más seguro. «Y tú—dijo a su doncella—despiértame cuando cante el gallo, pues quiero dirigir personalmente la ejecución de lo que acabo de ordenar.»

15 Poco después del amanecer, el cabo despertó a su jefe. «¡Se ha escapado!», informó. «¡Que venga mi criada!», pidió el gobernador. «Tampoco está», dijo alguien. Poco después, un labrador les narró que al salir el sol había visto un caballo árabe con un hombre y una mujer en su grupa, que salía de Granada. El primer mandatario, herido en lo más profundo de su ser, comprobó más tarde que también había desaparecido la bolsa y algunas cosillas de oro más. En las caballerizas, en lugar del precioso animal, encontraron un bastón con una nota que indicaba que era un obsequio del soldado para el gobernador manco.

FIN

NO VIVA EN LA OSCURIDAD,
rodeado de humos, gases, ruidos, etc.
Para Ud, que merece la mejor forma de vivir,
hemos creado el interior de nuestro SIMBOLO.
(Panorámica de nuestro gran centro Médico-quirúrjico)

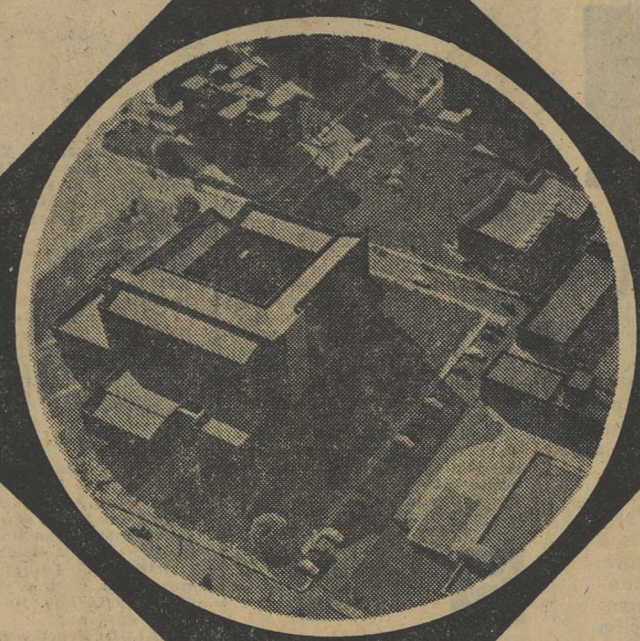

EXCEPCIONALES PISOS por
170.000, ptas. de ENTRADA
UNICA FRACCIONABLE, Y
144 MENSUALIDADES. EN
Mostoles y Alcala de Henares

COVIMAR
informese en
Alonso Cano, 27-telf. 4474600-Madrid-3
y en los pisos piloto

Ley 87/63, Cía. de Seguros Modlodia, póliza E 8.008, Banco Vizcaya, cuenta especial 186/360

"las cuadrillas" CATERPILLAR

1.ª "CUADRILLA"	2.ª "CUADRILLA"	3.ª "CUADRILLA"
PALA DE RUEDAS	PALA DE RUEDAS	PALA DE RUEDAS
910	920	930
65 HP al volante	80 HP al volante	100 HP al volante
0,96 m³ de capacidad del cucharón	1,33 m³ de capacidad del cucharón	1,71 m³ de capacidad del cucharón

- Bastidor articulado.
- Servotransmisión de una sola palanca.
- Frenos de disco.
- Articulaciones selladas en el mecanismo de carga.

PALAS DE RUEDAS 910/920/930 LAS VERSATILES DE CATERPILLAR

Son máquinas que, por su excelente funcionamiento, pueden ser el instrumento ideal para su obra.
Seguras. Potentes. Resistentes. Cómodas de manejar.
Las palas de ruedas le resuelven la carga de camiones, el rellenado de zanjas, la carga y transporte de hormigón, arena, etc. Y esto en menos tiempo y con más rendimiento.
Son un seguro para que su obra no sufra retrasos, no le cree problemas y le sea más rentable.
Las "cuadrillas" CATERPILLAR sacan "el tajo" que harían los hombres que necesita en otra obra.
Pero hay más: FINANZAUTO, S. A., protege su inversión con un excelente servicio post-venta y un adecuado asesoramiento técnico donde y cuando lo necesite.

Si está interesado en estos modelos de máquinas, cumplimente TODOS los datos y envíe este cupón al apartado n.º 301 F. D. Madrid.

☐ 910 ☐ 920 ☐ 930

NOMBRE _____
PROFESION _____
EMPRESA _____
CARGO _____
DIRECCION _____
CIUDAD _____
PROVINCIA _____
TELEFONO DE CONTACTO _____

F-42-75

FINANZAUTO
DISTRIBUIDOR EN ESPAÑA DE
CATERPILLAR

BASE ARGANDA: Carretera Madrid-Valencia, Km. 25.
Teléfs. 205 04 45 (5 líneas) y 205 18 48 de Madrid
247 de Arganda. ARGANDA (Madrid).

Caterpillar, Cat y ⊞ son marcas de Caterpillar Tractor Co.

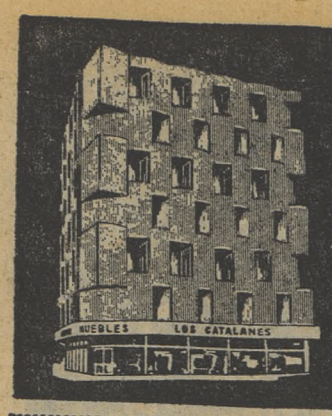

MUEBLES LOS CATALANES

VILLACAÑAS (capital del mueble)
Usted ya nos conoce. Esperamos su visita.

Siete plantas de exposición dedicadas al mueble para que usted elija.

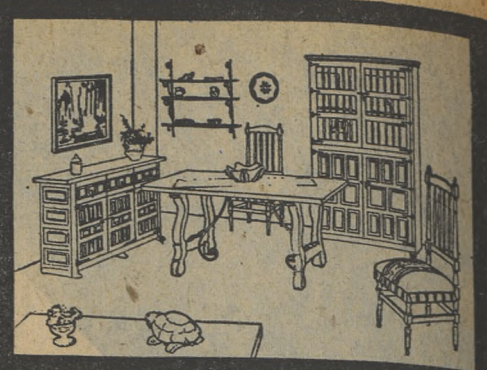

CINE

Por Tomás GARCIA DE LA PUERTA

PALACIO DE LA MUSICA

"UNA ABUELITA DE ANTES DE LA GUERRA"

LO QUE VA DE AYER A HOY

FICHA TECNICA: Producción española en Eastmancolor. Argumento, guión y diálogos: Vicente Coello y Vicente Escrivá, que ha dirigido. Fotografía: Raúl Pérez Cubero. Música: Antón García Abril. Distribuida por Filmayer.

FICHA ARTISTICA: Isabel Garcés, Alberto de Mendoza, Helga Liné, María José Román, Deborah Colette, Guadalupe Muñoz Sampedro, Francisco Cecilio y Ramón Pons.

Trasplantar a una inocente ancianita desde la relativa calma provinciana donde transcurrió su larga existencia al mundanal ruido del Madrid actual; poner de relieve el desconcierto, casi espanto, que provoca en ella el contraste entre las tradicionales costumbres de un entorno social anclado en el ayer y los usos internacionalizados admitidos sin remilgos, hasta llegar a encontrarlos propios y naturales, es fuente de eterno manar en que bebieron comediógrafos y guionistas de todas las épocas con el más feliz de los resultados. Claro que, puestos a marcar contrastes, es lícito, obligado, cargar las tintas en las dos vertientes, con lo que el leve fondo moralizante pierde en grados lo que gana en comicidad. Sin embargo, como el primordial propósito de la cinta es regocijar a los espectadores y dar espacio amplísimo al lucimiento personal de la protagonista, esta «Abuelita» cumple, de sobra, la misión que le encomendaron y hasta merece ovaciones durante la proyección del filme y otra, más dilatada, al llegar el desenlace.

Importante porcentaje del claro éxito ha de abonarse al trabajo de Isabel Garcés, encantadora, deliciosa, simpatiquísima, siempre dueña del personaje y capaz de elevarlo muy por encima de su tópica estampa. La particularísima manera de hacer que le dio popularidad y fama brilla con esplendor máximo, sin caer en repetición servil del tipo que creó tantas veces episódicamente y, ahora, al ser «figurón», exige concentración, entrega superiores. Los demás, a tono con los papeles convencionales, desarrollan discretísimas actuaciones, mereciendo ser destacada la labor del pequeño Pirri, y Escrivá acierta a sacar partido de todos y cada uno, bien servido por la fotografía de Pérez Cubero y la música de García Abril. Exenta de otras ambiciones, la película encuentra eco en los espectadores y tendrá muchos meses de permanencia en los carteles.

FARMACIAS DE GUARDIA

TETUAN, FUENCARRAL y PEÑA GRANDE. — De 9,30 a 23 horas: Sandalio López, 32 (barrio Fuencarral). Calle 2, supermanzana 7, bloque A-19 (próx. barrio Pilar). Velayos, 26 (Ciudad Puerta de Hierro) San Benito, 26 (Ventilla). Bravo Murillo, 257. Capitán Haya, 5. Lérida, 6 (próx. a calle Avila). Av. Dr. Federico Rubio, 167. De 9,30 a 14 y de 16,30 a 10 día siguiente: Angel Mújica, 1 (esq. a Av. Generalísimo, 201) Colonia Ciudad Pino, bloque 3 (Peña Grande). Villaamil, 51. Capitán Blanco Argibay, 45 (Tetuán). Raimundo Fdez. Villaverde, 33 Alvarado, 18.

UNIVERSIDAD y MONCLOA. — De 9,30 a 23 horas: Av. Reina Victoria, 44. Fernando el Católico, 74. Martín de los Heros, 48 (esq. Rey Francisco). Fernando el Católico, 12. De 9,30 a 14 y de 16,30 a 10 día siguiente: Av Islas Filipinas, 24. Blasco de Garay, 5. Isaac Peral, 56 (cont. plaza Cristo Rey).

CHAMBERI. — De 9,30 a 23 horas: Santísima Trinidad, 24. Plaza San Juan de Cruz, 3 (frente al Ministerio Vivienda). Fernando el Santo, 5 (próx a Almagro). Divino Pastor, 28 (próx. San Bernardo). De 9,30 a 14 y de 16,30 a 10 día siguiente: Gral. Martínez Campos, 22. Jerónimo Quintana, 2 (Fuencarral, 131).

CENTRO. — De 9,30 a 23 horas: Marqués de Valdeiglesias, 6. Preciados, 19. Cuchilleros, 12. De 9,30 a 14 y de 16,30 a 10 día siguiente: Hortaleza, 66.

CHAMARTIN HORTALEZA y CANILLAS. — De 9,30 a 23 horas: Mar Antillas (pobl. U. V. A., Hortaleza). Urbanización Villarrosa (edificio Mankatten) Santa Natalia, 12 (esq. a Carril del Conde). Dracena, 36 (zona Norte. polígono Santamarca) Francisco Suárez, 20 (ent. paseo de La Habana, 163). Félix Boix, 1 (Generalísimo, 98). Paseo de La Habana, 52. Sánchez Pacheco, 17 (entre Mantuano y Vinaroz). Clara del Rey, 37 Paula de la Vega, 21 (final Valdetorres de Jarama). De 9,30 a 14 y de 16,30 a 10 día siguiente: Pinar de Chamartín (Jazmín, 74). Pobla de Segur, 4 (entre 339-341, L. de Hoyos). Av. Alfonso XIII, 75. Av del Generalísimo, 53. Gral. Mola, 256. Gustavo Fernández Balbuena, 19. Canillas, 8 (ent. Gral. Mola, 112). Barrio San Lorenzo, bloque 79 (calle Zipaquirá).

VENTAS SAN BLAS y CANILLEJAS. — De 9,30 a 23 horas: Caunedo, 57 (ent. Av. Aragón, 50). Valdecanillas, 39 (San Blas). Ezequiel Solana, 114. José María Pereda, 10 (ent. Alcalá, 310). Los Misterios, 73 (próx. José Hierro, 61). Ricardo Ortiz, 118. Alcalá, 257. Barrio San Blas, parcela K-2 (calle Argenta, bloque 31). De 9,30 a 14 y de 16,30 a 10 día siguiente: Boltaña, 12 (mercado Canillejas). José Arcones Gil, 70 (próx. a Ascao). Río Ulla, 4 (semiesq. a Alcalá, 366). Virgen de Nuria, 5 (barrio Concepción). Ramón Patuel, 19 (esq. a A. Santiago). Peñascales, 6. Hinojal, c/v. a Hinojosa del Duque (polígono H. Gran San Blas).

SALAMANCA. — De 9,30 a 23 horas: López de Hoyos, 7 (próx. a Castellana). Velázquez, 86. Alcalá, 219. Alcalá, 121 (esq. a Gral. Mola) Francisco Silvela, 14. Narváez, 7. De 9,30 a 14 y de 16,30 a 10 día siguiente: Brescia, 4 (esq. a Biarritz-P. Avenidas). Gral. Oraa, 53. Calle de Recoletos, 6. Don Ramón de la Cruz, 59. Cartagena, 75.

CARABANCHEL y EXTREMADURA. — De 9,30 a 23 horas: Gral. Ricardos, 40 Matilde Hernández, 77 (plaza toros). San Clemente, 20 (ent. camino viejo Leganés, 146). Vía Lusitana, 20 (col. San Vicente Paúl). José Cabrera, 11 (col. S. Federico, C. Alto). Albares de la Ribera, 6 (C. Alto). Colonia Sta. Margarita, local 45. Barrio Puerto Chico, Camarena 195 (Aluche). Cariñena, 2 (Campamento). Huerta Castañeda, 12 (paseo Extremadura). Ampélido, 62 (esq. a María del Carmen, 78). De 9,30 a 14 y de 16,30 a 10 día siguiente: Algorta (detrás del 128 de Gral. Ricardos). Alhambra, 62 (antes, camino Laguna, 64). Av. Oporto, 57. Picaza, 16. Cinco Rosas, 84 (esq. a Ntra. Sra. Fátima). José Cadalso, 58 (c/v. Rafael Finat). Tembleque, 54 (Gredos P. Aluche). San Juan de Mata, s/n. (esq. a paseo Extremadura, 268). Paseo de Extremadura, 92.

LATINA. — De 9,30 a 23 horas: Paseo Imperial, 29. De 9,30 a 14 y de 16,30 a 10 día siguiente: San Bernardo, 39. Marina Española, 7 (próx. a Bailén) Comandante Fortea, 62.

ARGANZUELA y VILLAVERDE. — De 9,30 a 23 horas: Tribulete, 25. Ercilla, 48 (ent. Sta. María Cabeza). Amparo Usera, 35 (esq. a Ramón Luján, 2). Carret. Villaverde, km. 6,500 (Orcasitas). De 9,30 a 14 y de 16,30 a 10 día siguiente: Plaza de Cascorro, 6. Paseo de la Chopera, 31. Antonio Leyva, 61. Miramadrid, 18 (ent. Isabelita Usera, 71).

RETIRO y MEDIODIA. — De 9,30 a 23 horas: Magdalena, 8. Fúcar, 10. Paseo de las Delicias, 72. Av. Ciudad Barcelona, 14 (110 mod.). De 9,30 a 14 y de 16,30 a 10 día siguiente: Príncipe, 15. J. Antonio Armona, 22 (ent. Sta. María Cabeza, 38). Ibiza, 5. Av. del Mediterráneo, 22. Av Dr. Esquerdo, 107.

VALLECAS (PUENTE DE). — De 9,30 a 23 horas: Av. Monte Igueldo, 7 (P. V.). Imagen, 19 (P. V.) Av. Palomeras, 9 (col. Convipro, P. V.). Av Albufera, 302 (col. Sandi). De 9,30 a 14 y de 16,30 a 10 día siguiente: Angela González, 14. Martínez de la Riva, 41 (P. V.). Colonia Alamillos, 5 (Av. Circunvalación, 2). Tiscar, s/n. (Entrevías).

IMPORTANTE EMPRESA DE MAQUINARIA DE OBRAS PUBLICAS

PRECISA

MAQUINISTAS DE MOTONIVELADORAS

Para Madrid

Presentarse en **Paseo Castellana, 70**, de 6 a 8, o llamar al 261 65 00

(M.-49.254.)

ADMINISTRATIVO DE VENTAS

En dependencia del jefe de ventas, se responsabilizará del control de existencias. Experiencia en trabajos de oficina. Servicio militar cumplido

Escribir a mano, con pretensiones, al **apartado n.º 30.053 MADRID-21**

(573.)

horóscopo

ARIES

(23-3 al 20-4)

AMOR: Un cierto estado de nerviosismo, de precipitación, incluso angustia vital, puede echar a perder mañana las mejores ocasiones para que disfrutes con alguien de eso que se llama amor. Con alguien que acaso no sea tu pareja habitual.

DINERO: Todo lo relacionado con los contactos que puedas establecer mañana serán muy positivos para tu futuro económico.

SALUD: Buena.

TAURO

(21-4 al 21-5)

AMOR: No intentes mañana establecer cualquier tipo de relaciones con alguien que conozcas o hayas conocido hace poco tiempo. Las condiciones astrales son más bien negativas para ello.

DINERO: Actividad, predisposición para todo lo material y muy especialmente para lo que se relaciona con ganancia de dinero. Aprovecha tu propia disposición favorable. Fuerza, si es necesario, las cosas.

SALUD: Excelente.

GEMINIS

(22-5 al 21-6)

AMOR: Una decisión valiente puede solucionar muchos problemas, y especialmente los referentes al amor. Obra en consecuencia de esta frase, fuerza las cosas, y decídete a jugar tus cartas, que son muchas y muy valiosas.

DINERO: No te duermas en los laureles. En estos momentos hay muchos factores a tu favor y uno sólo en contra. Tu habitual forma de ser es tu principal enemigo en el aspecto económico y como están las cosas.

SALUD: Cuida tus bronquios.

CANCER

(22-6 al 23-7)

AMOR: Evidencias puede haber muchas. Las que soñamos y las que en realidad vivimos. Los sueños son estupendos. Pero es mejor la realidad. Ciñete a ella, cultívala en tus relaciones. Toma sólo lo que sea afectivo.

DINERO: Debes de echar toda la carne en el asador. Debes ser netamente efectivo; debes rendir al máximo. Sólo de esa manera pondrás las bases de un éxito que estás intuyendo y que se halla al alcance de tus manos.

SALUD: No te canses, no andes demasiado; cuanto menos ejercicio hagas, mejor.

LEO

(24-7 al 23-8)

AMOR: En contra de tu opinión, no siempre hay buenas ocasiones para la realización del amor. Tenlo en cuenta y no abuses de tu orgullo, demasiado fuerte mañana.

DINERO: Procura no dar pasos en falso. Para evitarlos, nada mejor que planificar a fondo el día, procurando apartar de tu camino los obstáculos que, sin duda, se presentarán. Las influencias planetarias, concretamente las de Saturno, no aconsejan que mañana te enfrentes de cara a esos obstáculos, sino que los sortees hábilmente.

SALUD: Regular.

VIRGO

(24-8 al 23-9)

AMOR: Todas las influencias astrales indican que mañana congeniarás favorablemente con todas aquellas personas que hayan nacido bajo el signo de Acuario.

DINERO: En el aspecto monetario todo continuará como hasta hoy. No hay ninguna sorpresa.

SALUD: Procura fumar menos.

LIBRA

(24-9 al 23-10)

AMOR: Sé abierta, generosa. Podrás acaso comprobar que, en ocasiones, la felicidad y el mejor premio vienen de lo que uno es capaz de dar. Sé apasionada con tu pareja. Lo estás necesitando, como en realidad necesitará de ti mañana.

DINERO: La ayuda de Mercurio será decisiva para la ambición de muchos de estos nativos. Aprovecha la ocasión, ya que todo será factible para ti en el día de mañana.

SALUD: ¿De qué te quejas? Tu salud es excelente.

ESCORPION

(24-10 al 22-11)

AMOR: Procura hacer tu propio juego y no dejarte envolver en el de los demás. Te sobra capacidad para dominar no ésa, sino situaciones incluso más difíciles.

DINERO: No aceptes ofertas a lo tonto. Si te estiman como para proponerte negocios, que tengan la amabilidad de explicarte a fondo ese asunto nuevo. No entres en él, salvo si todo queda perfectamente aclarado para tus intereses.

SALUD: También tienes el defecto, o la virtud, de trabajar hasta el agotamiento.

SAGITARIO

(23-11 al 22-12)

AMOR: No te fíes de las apariencias. Todo va muy bien, pero hay condiciones muy inestables en esas relaciones que algunos nativos de este signo han iniciado justamente hace pocos días. Procura no descuidarte. Tu prestigio sufriría las consecuencias.

DINERO: Si surge algún problema de tipo económico será tal que afectará a tu vida entera. No dejes su posible solución para después, ya que sus consecuencias se agravarán con los días.

SALUD: Son posibles inflamaciones muy molestas, aunque sin consecuencias.

CAPRICORNIO

(23-12 al 20-1)

AMOR: Te encierras con demasiada frecuencia dentro de ti mismo y luego achacas a la suerte el que algunos asuntos amorosos te vayan mal. Prueba a ser menos receloso —no ya con tu pareja, sino con la vida— y verás cómo muchos de los problemas actuales se solucionarán rápida y satisfactoriamente.

DINERO: Si algo destaca en ti es la fidelidad y la constancia. Procura, durante estos días, que tu tenacidad en esos dos sentidos destaque todavía más. Te será muy fácil y los resultados favorecerán tu vida profesional.

SALUD: Buena.

ACUARIO

(21-1 al 19-2)

AMOR: Aunque las circunstancias puedan empujarte a ello, no traiciones a un amigo en cuestiones de tipo sentimental. Después, aunque ahora te parezca imposible, esa traición se volvería contra ti, dejándote en muy mal lugar.

DINERO: Cultiva la amistad, basa en ella tu vida profesional. Si estudias bien tus éxitos verás con facilidad que no sólo se han debido, muchas veces, a tu inteligencia.

SALUD: Elimina toxinas.

PISCIS

(20-2 al 21-3)

AMOR: No olvides que hay tipos realmente frescos, de mucho «pico» y de no muy buenas intenciones. Capaces de prometerlo todo y no cumplir jamás lo prometido cuando ello supone la mínima molestia.

DINERO: Ten mucho tacto con tus compañeros y con tus jefes, especialmente con los primeros, ya que entre ellos puede surgir la persona que más te perjudique, creando en torno a ti condiciones muy inestables.

SALUD: La presencia de Marte puede hacerte cometer imprudencias, a las que tú no estás acostumbrado.

Si naces hoy

VIERNES 14 DE MARZO DE 1975

A ti, niño o niña, que naces hoy. Marte, el planeta que ha creado los grandes luchadores, va a influir de manera decisiva en toda tu vida. A tu carácter, debido al signo solar, se añaden ahora las virtudes de las que te dota esa influencia. A tu tesón, a tu fuerza interna hay, pues, que añadir una impulsividad de la que carecerían sin ella, y que te llevará, a poco que te lo propongas, a un triunfo resonante de todas tus aspiraciones.

Escribe UTTAMA SITKARI

NUEVOS PISOS EN ALQUILER
4 dormitorios
CALLE DEL PEZ VOLADOR
BARRIO DE LA ESTRELLA
Información y contratación
Urbis
Avda. Menéndez Pelayo, 71
De 9 a 1,30 y de 4 a 6,30, días laborables (incluso sábados)
Domingos, de 11 a 1 y de 4 a 6

SE VENDE LOCAL
Zona Clara del Rey
140 metros cuadrados
Facilidades
TELEFONO 276 19 28
Sr. SUAREZ

MODA Llancel COLECCION '75
EL PAPEL DECORADO

VENTA Y COLOCACION
Con la garantía profesional de
BAZAR MONTERA, 32
Calle Montera, 32, piso 1
Teléfonos 231 15 53 y 231 77 69
Aparcamiento gratis plaza del Carmen
GARAY DECORACION
Calle Blasco de Garay, 32
Teléfonos 448 88 03 y 448 88 53
Papeles pintados PALAFOX
Calle Palafox, 1 - Teléfono 447 20 40

EN EL PALACIO DE DEPORTES, A PARTIR DEL 29 DE MARZO

LOS FAMOSOS COROS Y DANZAS DE UKRANIA

Procedentes de la Unión Soviética llegarán por vez primera a nuestra ciudad dentro de los próximos días, los fabulosos Coros y Danzas de Ukrania, uno de los conjuntos oficiales más populares y famosos de la U. R. S. S., catalogados como una de las más caracterizadas manifestaciones artísticas del amplio folklore ruso. Integrado por más de 120 componentes, entre los que figuran coros, cantantes-solistas, bailarines, músicos y técnicos, bajo la dirección del célebre compositor soviético Anatoli Avdievski, llevarán a cabo una serie de representaciones en Madrid y Palma de Mallorca, dentro del ciclo de música y danza, que promociona la Dirección General de Teatro del Ministerio de Información y Turismo, y como intercambio a los espectáculos españoles que actuarán este año en la U. R. S. S. La actuación de Madrid será de quince únicos días y su inauguración tendrá lugar el Sábado de Gloria, en el brillante marco del Palacio de Deportes.

NARVAEZ
NARVAEZ, 42

UNIVERSAL CINEMA
Pº ROMA 17

CINE Canciller
FINAL AVENIDA DONOSTIARRA

INFANTE

ALVI
garcía morato (esquina ríos rosas)

LIDO
BRAVO MURILLO 200

LOS ANGELES
GENERAL RICARDOS, 188

CINE EXTREMADURA

SAVOY
MARQUES DE VIANA 15

FLORIDA
General Ricardos, 103

¡CINE DE ACCION, FORMIDABLE PARA ESPECTADORES DE TEMPLE!

GRAN EXITO

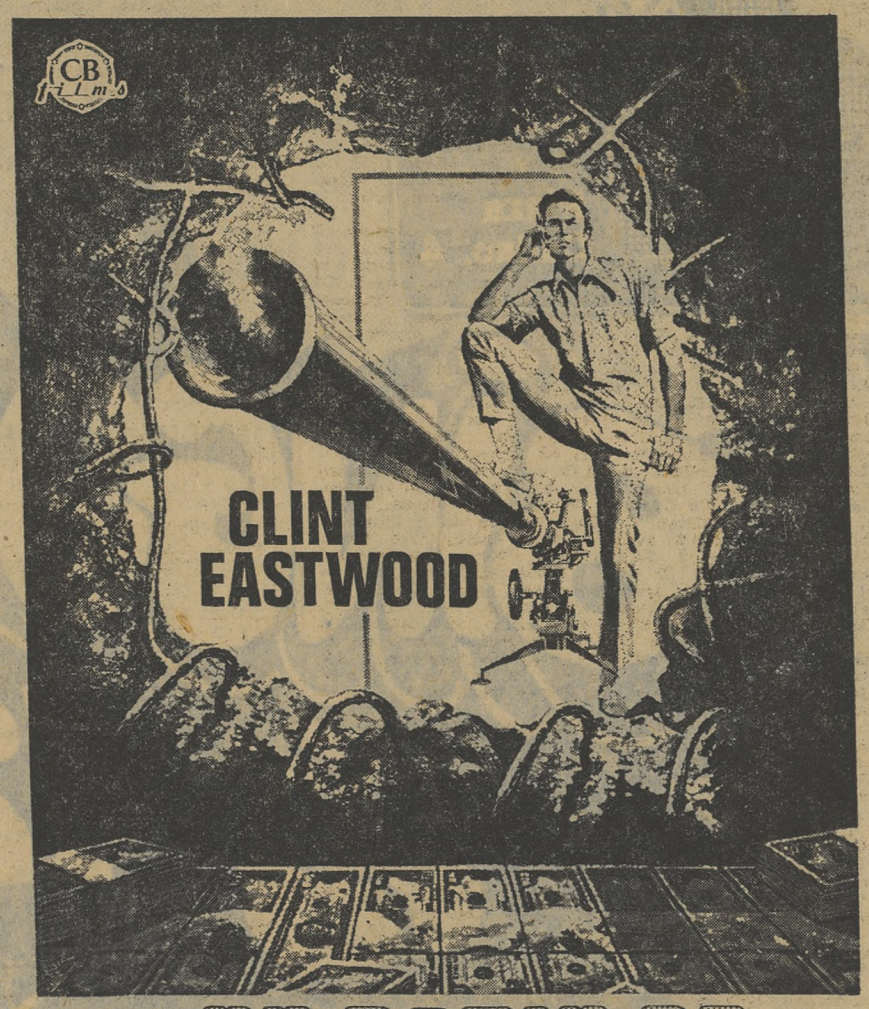

UN BOTIN DE 500.000 DOLARES
(Thunderbolt and Lightfoot)
CON JEFF BRIDGES y GEORGE KENNEDY como LEARY
Productor ROBERT DALEY Escrita y dirigida por MICHAEL CIMINO Un film MALPASO COMPANY
COLOR DeLUXE PANAVISION United Artists

MAYORES DE 18 AÑOS

LIDO APLAZA SU REAPERTURA HASTA EL DIA 18, MARTES

Dificultades técnicas de montaje han hecho necesario el aplazamiento de la reapertura de Lido, cuyo superespectáculo supermusical, «La Polvera», encabezan Manolo Codeso y Milagros Ponti. Así, a pesar de que en días anteriores hemos anunciado la fecha del próximo sábado, queda definitivamente aplazada la reapertura para el martes día 18.

BERTICE READING FIRMO POR INTERPRO, MAÑANA ACTUARA EN TV..E.

Mañana, en «Señoras y señores», presencia de la colosal y simpática Bertice Reading, cuya simpatía es proverbial y su calidad indiscutible. Bertice ha firmado contrato de representación artística con Interpro, momento que recoge la fotografía, en la que, junto a la cantante, están presentes Pedro Pablo Barrios y Jaime Barrios.

TONY LANDA, EN J. J.

Hoy, en J J, presentación de Tony Landa, que actuará además mañana, sábado, y el próximo domingo, en funciones de tarde y noche. Momento importante en la proyección de Tony su presentación en Madrid, y en J J es, pues, especialmente interesante.

MAÑANA, "COCIDITO MADRILEÑO" A ESTESO

Definitivamente es mañana, sábado, a las dos treinta, cuando se celebrará, en el Círculo de la Unión Mercantil, el proyectado homenaje a Fernando Esteso, en el curso del tradicional «Cocidito madrileño».

Anuncios por palabra

LA BOLSA DEL MOTOR

AUTOMOVILES

ACCESORIOS

◆ AUTORRADIOS, cassettes, cualquier marca.
◆ REPARACIONES, cambios, ventas.
◆ ELECTRICIDAD del automóvil.
◆ TORRES. Emilio Carrere, 6. 447 94 75.

ALQUILER

◆ AUTOS Opera. Alquiler con o sin conductor. Escalinata, 17. 241 11 14 248 61 26.
◆ AUTOS Valverde Alquiler sin conductor. Valverde 16 2315247 2220595
◆ AUTOALCALA. Alquiler con o sin conductor. Alcalá, 118 4016546-4016547
◆ AUTOS Luchana. Sin chofer. 447 20 39.
◆ AUTOCENTRAL. Con sin conductor Bodas Semiesquina Goya. 127 401 67 29

COMPRAS

◆ CENTRAL de tasaciones Pagamos más su coche. Rapidez. Nuevo sistema. Informese: Canalcar Martín de los Heros, 61-63 (Argüelles) 241 90 31. Aparque dentro
◆ ¡AVISO! ¿Va usted a estrenar coche entregando su usado a cambio? ¡No lo malvenda! Pagamos mucho más, contado Consultenos sin compromiso. Gracias 448 15 03 Señor Río Galileo, 1 (esquina Alberto Aguilera) Exposición.
◆ ¡ATENCION compramos su coche, puede valer más de lo que usted piensa. Consúltenos Guzmán el Bueno, 37 (Argüelles) Aparque dentro. 243 63 77
◆ COMPRAMOS su automóvil, cualquier marca, modelo. Pagamos contado Auto Joval. Avenida de Córdoba 10 Teléf. 269 84 06

VENTAS

◆ CANALCAR Usted puede comprar un coche usado con la tranquilidad de uno nuevo.
◆ CANALCAR. Carnet de garantía.
◆ CANALCAR. Martín de los Heros, 61-63. Metro Argüelles 241 90 31 Abierto domingos y festivos
◆ CANALCAR elija entre más de 150 coches totalmente garantizados.
◆ ¡BARATISIMOS. Hasta para revender Automóviles impecables, todas marcas. Grandes facilidades Admitimos cambios. Alberto Aguilera, 30 Riomiño 445 88 58

VIAJES

◆ AUTOALCALA. Viajes. Bodas. Alcalá, 118. 4016547
◆ SEMANA Santa. Palma desde 5.575 pesetas Ibiza, desde 5.250 pesetas. Menorca, desde 5.450 pesetas. Canarias, desde 10.525 pesetas Filipinas (con posibilidad de ser testigo visual de las intervenciones de los Spiritual Healers). Hong Kóng y Bangkok. Próxima salida: 22 de marzo. Plazas limitadas 18 días Hoteles lujo y 1.ª Avión línea regular. Precio por persona 86.400 pesetas. Solicite folletos gratuitos Viajes Iberia. T. A. G. 4 Avenida José Antonio 74 Teléfonos 410 34 58 247 96 61 Clara del Rey, 20. Teléfono 415 75 15.

Administraciones

◆ COLEGIADO experto, solvente. 232 45 83.

Clínicas

◆ CLINICA Fuencarral Enfermedades venéreas. Direción facultativa: doctor Vázquez Vicente. Fuencarral, 88. (40.)

Compras

◆ GARRIDO Alhajas, relojes antiguos monedas, papeletas Monte, objetos oro plata, Pago bien. Barquillo, 47. 419 53 20.

Constructoras

◆ CONSTRUCTORAS, inmobiliarias: adelante sus plazos de entrega Secamos sus obras. Paredes, suelos, escayolas. Alquilamos los ingenios Damos calefacciones provisionales. S. O. S. Secado de Obras Teléfonos 251 38 01 252 52 60

Créditos

◆ CREDITOS personales comerciantes, pequeños industriales rápida tramitación. 408 39 97

Gestorías

◆ BELLO Documentacion negocios declaración impuestos automóviles, seguros sociales, balances sociedades heráldica apellidos, asuntos generales. Corresponsables (junto Metro) Avenida José Antonio, 26. séptimo 232 17 90.

Guardamuebles

◆ CAR. Mudanzas, guardamuebles. Garantía 255 73 72

Máquinas de escribir

◆ MAQUINAS. Escribir, sumar, calcular. Contado, plazos. También alquilamos. Hernán Cortés, 7. Hortaleza, 39.
◆ DALTOS. Máquinas escribir, registradoras. Nuevas. Ocasión. Belén, 2. 419 72 85

Mudanzas

◆ MUDANZAS Madrid provincias, garantizadas. 445 09 52.

Muebles

◆ MUEBLES directos fábrica, todos los estilos, hasta 40 plazos, sin entrada. Informamos: 208 54 82
◆ AUTENTICAMENTE directo fábrica. 40 plazos sin entrada. Grandísima exposición. Dormitorios, librerías, etc. También electrodomésticos. Llámenos 408 00 03 . 408 00 05.
◆ MUEBLES castellanos, 18 meses. Facilidades. Avenida Generalísimo, 115. 215 10 43.
◆ MUEBLES: calidad, estilo, baratísimos. Especialidad pisos completos. Muchísimos plazos. Sin entrada. Gran exposición. 625 23 33.

Numismática

◆ COMPRO monedas oro y plata. Teléf. 253 43 50.

Peluquerías

◆ ACADEMIA enseñanza peluquería señoras Preparamos conseguir carnet diplomada Felipe III. 4 (esquina Mayor, 23).
◆ ACADEMIA Montera Enseñanza peluquería y manicura garantizadas. Cursos día, noche. Preparación carnet. Nuestros alumnos están colocados Montera 10 Teléf. 232 14 32.
◆ APRENDA estética y belleza. Fuencarral 23, primero izquierda. 221 81 55

Préstamos

◆ PERSONALES, empleados y funcionarios 4469018
◆ FINANCIERA Cenfisa hará sus hipotecas, descontará su papel pisos Madrid, provincias. Descuenta su papel comercial a 90 días, hasta 36 meses. También sus avales bancarios. 402 37 09
◆ CREDITOS, garantía personal hasta 200.000 pesetas. Carrera de San Jerónimo, 18, 4.º, 3.ª Teléfono 221 16 18.
◆ A domicilio, créditos y operaciones financieras a comerciantes, industriales y particulares. Tel. 221 16 18.

Rótulos

◆ LUMINOSOS, letras, autoadhesivos, grabados, identificadores, señalizaciones Cipriano Sancho 36. 246 11 52.
◆ ALEXANCO Publicidad exterior carteles, displais murales, pancartas Cipriano Sancho, 36. 255 87 91

Televisores

◆ RENTACOLOR. Alquiler televisores Exposición: Hortaleza, 15. 2223758 2312045
◆ TELEVISORES, sin entrada, desde 490 pesetas 201 20 41.

Trabajo

OFERTAS

◆ GANE dinero trabajando horas libres en casa, sin oficio ni conocimientos especiales, ambos sexos Informacion: Apartado 106 Altea (Alicante).
◆ OFRECEMOS a todos oportunidad unica de ganar 1.000 pesetas diarias. Escribir: Continental Planning. Sección 140 Calvet, 5. Barcelona-6
◆ TRABAJO en casa. Elevados ingresos. Nuevo exclusivo, fácil Unico en Europa. No envie sellos Informacion gratis Labor Alba Referencia 14. Enamorados, 23 Barcelona 13.
◆ HACEN falta actores aficionados. 208 81 02, de 10 a 2.
◆ GANE mucho dinero trabajando cómodamente en casa. Ambos sexos, cualquier edad. Compruebelo informándose. Elija: información Correo ordinario gratuita: respuesta urgente mandándonos 10 pesetas sellos. Promociones Zirconn Vía Augusta, 105 Tarragona.
◆ CHAPISTAS, oficiales 1.ª y 2.ª automóviles Churruca 16. 221 88 49 (M-42.626.)
◆ NECESITO chica, externa, todo 255 82 21.
◆ OFICIAL 2.ª chapista, oficial 2.ª tornero precisa empresa siderometalúrgica. Presentarse en Cromo, 3. Climair. (M-48.273.)
◆ COBRADORES con moto, comisión. Absténganse estudiantes. Presentarse, tardes, avenida José Antonio, 62, tercero izquierda.
◆ MOZO almacén, con alguna experiencia en trabajos electromecánicos. Se precisa persona activa y con gran dedicación al trabajo. Con buenas referencias. Trabajo estable en Madrid, zona Prosperidad, en empresa de primer orden en su ramo. Deben dirigirse al señor Muñoz. Teléfono 416 39 22, para concertar entrevista. (M-45.146.)
◆ FUNDIDORES-moldeadores metal, oficiales de primera, precisamos. Teléfono 252 71 51.

Varios

◆ TODO reparado hogar por baja mensualidad. 458 88 47 458 89 96.
◆ AISLAMIENTO naves, tuberías, techos acústicos conductos. 460 43 49.
◆ ARGUELLES.
◆ PINTORES, 449 05 89.
◆ EMPAPELADORES. 449 26 05.
◆ ALBAÑILES, 449 55 28.
◆ FONTANEROS, 4496969.
◆ ELECTRICISTAS. 449 05 89.
◆ CARPINTEROS, 4492664.
◆ SERVICIO rápido, económico: 449 05 89-449 26 05-449 55 28-449 69 69.
◆ SELLOS caucho para oficinas, profesiones. Gutiérrez Cetina, 3, Madrid-17. Envios provincias. 267 99 05.
◆ TAPICERO, restaurador. 205 0955 - 204 46 37.
◆ TABLONES, herramienta diversa. 231 05 72 - 232 08 27. Tardes.

BOLSA DE LA PROPIEDAD INMOBILIARIA

ALQUILERES

◆ VILLALBA. 7.500. completisimos 231 69 29. Opción compra.

HIPOTECAS

◆ CON escritura, dinero acto seguido Alcalá, 68. Cabe.
◆ LETRAS pisos compramos rapidisimamente. Cualquier cantidad. Beltrán Fuencarral, 100.
◆ HIPOTECAS rapidisimamente primeras, segundas. 446 61 45.
◆ HIPOTECAS inmejorables condiciones inmediatamente. 227 38 50.
mar Mejor playa 2.150.000 Teléfono 965-320572.

HOTELES

◆ PARTICULAR alquila chalet, 42 Km Madrid. Gran jardín, salón, chimenea, 4 dormitorios, 2 baños. Teléfono 234 29 96.

NAVES Y LOCALES

◆ CILENE Magnífico local comercial, 180 m². Carabanchel Bajo, semiesquina a calle de La Laguna. Vénlo en calle Halcón, 2. informa: Cilene. Montera, 24. Teléfono 433 24 16.
◆ PERFUMERIA, esquinazo, moderna. Mitad precio. 246 10 50.
◆ VENDO edificio, dos naves, céntrico, con fuerza, teléfono y entrada de carruajes. Teléf. 239 02 23, de 7,30 a 9.
◆ CANILLAS, 5.000, opción compra. 231 69 29.
◆ ATOCHA, 11.000, 150 metros. 231 69 29.

PISOS

VENTAS

◆ CILENE. Pisos de lujo en Carabanchel Bajo. Cuatro dormitorios y salón, dos baños, parquet completo, serigrafías, grandes terrazas. Portal y escaleras de mármol. Ascensores y escaleras de lujo. Información en obras. Calle Halcón, 2, y en Cilene Montera, 24. Teléfono 433 24 16.
◆ VENDO apartamento en Benidorm, 200 metros playa Poniente. Teléf. 2390223, de 7,30 a 9.

EN ESTA SECCION, CADA PALABRA SIETE PESETAS

Hay que ahorrar
¡Aún queda un buen esmalte que no ha llegado a las nubes!
Valrápido
solo cuesta 175 ptas.

Esmalte sintético brillante de gran calidad.
VALENTINE
Primera Marca Europea
(su Droguería lo sabe)

COMPRE SU LIBRO

ACERVO

LA LUNA ES UNA CRUEL AMANTE. Robert A. Herniein. El autor recibió por ésta su cuarto premio Hugo. Segundo volumen de la colección ACERVO CIENCIA-FICCION. 470 págs. 325 ptas. Solicítelo a su librero o a las señas de la editorial. Julio Verne, 5. Barcelona.

INSTITUTO DE ESTUDIOS POLITICOS

DICCIONARIO DE CIENCIAS SOCIALES. Vol. I: Salustiano del Campo, Juan F. Marsal, José A. Garmendia. Redactado bajo el patrocinio de la U. N. E. S. C. O. 1.186 páginas. 1.500 pesetas. Para pedidos: Librería Europa-Lespo, calle Arriaza, núm. 16, y avenida José Antonio, 55 (Los Sótanos), tienda número 47. MADRID.

PLAZA JANES

UN PUENTE LEJANO. Cornelius Ryan. La batalla de Arnhem y la marcha de la mayor escuadra aérea de transporte de tropas jamás reunida. Por el autor de «El día más largo».

ULTRAMAR

EL PRIMER PECADO MORTAL. Lawrence Sanders. El cruento antagonismo entre la ley y el delito. Veintisiete semanas en la lista de Best-Sellers del «New York Times». Otro «Best-Sellers» ULTRAMAR.

Viajes GRAN CONTRASTE
SEMANA SANTA EN
SOFIA Y ESTAMBUL
Descubra el corazón de los Balcanes y el paraíso oriental de las compras
POR SOLO
5 días ..... 11.950 ptas.
7 días ..... 11.950 »
8 días ..... 13.950 »
- Viaje en avión reactor MAD-SOF-EST-MAD.
- Hoteles 1.ª categoría. Habitación con baño o ducha.
- Media pensión. Guía en español.

SALIDAS: 20, 23, 26 y 31 marzo
PLAZAS MUY LIMITADAS
INFORMACION E INSCRIPCIONES:
VALENCIATRAVEL, A. V. G. A. T. 224
García de Paredes, 15 Teléfs. 448 61 83-5-7
MADRID

EL EXITO DE... avenida del parque, 79 tiene ahora su continuidad con
LOS IDOLATRAS
de William E. Hegner
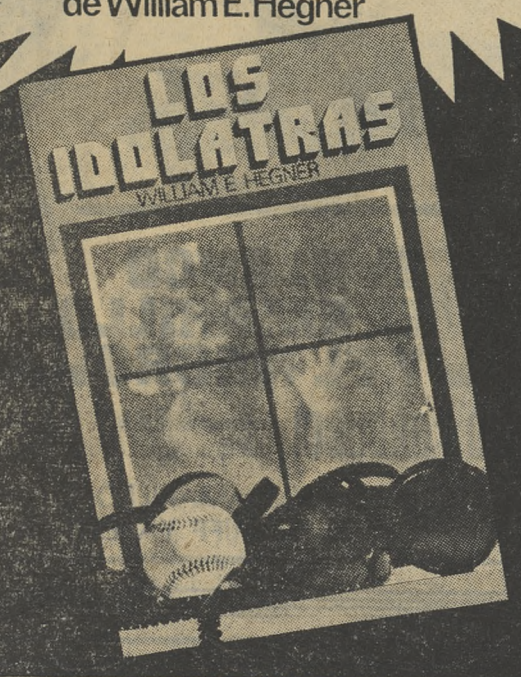

en la línea de la más audaz literatura norteamericana
EDICIONES AURA
Córcega, 513 entl.º 4.º Barcelona-13

GACETILLAS

APOTEOSIS EN LA ZARZUELA

«Cabe aplaudir el espectáculo y dejar constancia de un éxito que en "Gigantes y cabezudos" tuvo signos y momentos de apoteosis.

Tamayo sabe en conjunto dar alegría, vistosidad y plenitud espectacular. Al concluir, con toda la compañía, Tamayo, Buendía, Perera, Lorca, saludaron entre grandes ovaciones, prolongadas varios minutos.» (A. Fernández-Cid. «A B C».)

GRAN TRIUNFO EN LA ZARZUELA

«Junto a los principales intérpretes, la cuadrilla cabezuda de Calatorao, el coro infantil, la rondalla, el cuerpo de baile, realizaron una interpretación que levantó el entusiasmo del público, llevando a escena a todos los componentes, con el maestro Moreno Buendía y el propio Tamayo, para agradecer las grandes ovaciones.» (Antonio Valencia. «Hoja del Lunes».)

EL MAYOR ESPECTACULO DE MADRID

«La Compañía Lírica Nacional, ante el estreno de la "Boda de Luis Alonso", en versión de don José María Pemán, para quien todos los elogios son insuficientes, puede ofrecer los siguientes datos: 150 personas en escena, de los que diez son cantantes solistas; los coros, 50 voces; el ballet, 18 bailarines; actores, 16; figuración y niños, 34; 56 profesores de orquesta y diez de rondalla ¡Triunfo rotundo para el mayor espectáculo de Madrid!» (Hernández Petit. «A B C».)

ORQUESTA SINFONICA DE R.-TV. ESPAÑOLA

Director: Janos Ferencsik. Solista: Denes Kovacs Programa: Brahms, «Variaciones tema Haydn»; Mozart, «Concierto violín»; Bartok, «Concierto para orquesta». Teatro Real. Sábado, 15, 10 noche, y domingo 16 7 tarde Localidades taquillas teatro Real. Horarios de costumbre.

TEATROS

ALCAZAR. — 7 y 10,30: Compañía Zori-Santos y Esperanza Roy en La señora es el señor. Actriz invitada: Helga Liné.

ALCAZAR (Programa infantil). — Mañana sábado, 4,30: Marionetas. Osobuco y sus amigos.

ALFIL DE LA CALLE DEL PEZ, 10 (Tel. 2318152). — 7 tarde y 10,30 noche, la compañía Morgan de Teatro presenta a Laly Soldevila, Pedro Civera y la colaboración de Andrés Mejuto en El realquilado (de Joe Orton). Versión de Natividad Zaro. Con Tony Isbert. Dirección: Angel García Moreno.

ARLEQUIN (San Bernardo, 5. Teléfono 2475131. Aparcamiento Santo Domingo). — 7 y 10,30: Camas separadas (vodevil de Enrique Bariego). Con Sila Montenegro, Juan J. Otegui, Raúl Sénder, Yolanda Farr. Dirección: Adrián Ortega. 9 últimos días.

ARNICHES (Cedaceros, 7. Teléfono 2224991). — 7 tarde y 10,30 noche, presenta Los Celtas Cortos en Charly, no te vayas a Sodoma. ¡3 años de éxito en España! ¡Superdivertidísima! ¡Audaz! ¡Inenarrable!

BARCELO. — Hoy, 7 tarde y 10,30 noche, continúa el éxito extraordinario del Ballet Nacional Festivales de España. Horario de las funciones: martes, miércoles, jueves y domingos, 7 tarde; viernes y sábados, 7 tarde y 10,30 noche. Butaca, 200 pesetas.

BEATRIZ. — 7 tarde y 10,30 noche: Manuel Collado presenta Qué absurda es la gente absurda (de Alan Ayckbourn). Con (por orden alfabético) M.ª José Alfonso, Marisa de Leza, Fernando Guillén, Francisco Valladares, José Vivó y Mary Carmen Yepes. Dirección: Jaime Azpilicueta. Premio de la crítica inglesa a la mejor comedia del año. 9 últimos días.

BELLAS ARTES (2324437. Director: José Tamayo). — ¡Tercer año de éxito! 7 tarde y 10,30 noche: Jesús Puente y María Luisa Merlo en Los peces rojos (de Anouilh). Con Julio Arroyo, Lorenzo Ramírez y María Silva. Dirección: Gustavo Pérez Puig. Horarios de sábados y vísperas de fiesta: 7 tarde y 10,45 noche. Hacia las 2.000 representaciones en España.

BENAVENTE (2221864. Plaza Vázquez de Mella, 3, junto José Antonio). — 7,30 tarde y 10,30 noche: Fulgor y muerte de Joaquín Murrieta. Poema cantado de Pablo Neruda. Con Indio Juan, Alpataco, Olga Manzano y Manuel Picón. ¡Pureza y autenticidad del folklore latinoamericano!

CALDERON. — 7, 10,30: Compañía de revistas de Fernando Esteso con la fabulosa revista ¡Ay!, bellotero, bellotero. Letra de Fernando Esteso. Música de Fernando García Morcillo. Con la gran supervedette Bebe Palmer y las primerísimas figuras Venancio Muro, Javier de Campos, El Gran Picaso, Nacho Arrieta, Norma Duval y el ballet internacional Bubbles Dancers. ¡Una fastuosa presentación! ¡Divertida! ¡Espectacular! Localidades con 5 días. Lunes, descanso compañía.

CEREBRO (Music-hall Princesa, 5). Hoy, 11 y 1,15: The Rocy Horror Show. Premios Evening Standard y Plays and Players al mejor musical del año. Reservas teléfono 2416226, desde 7 tarde.

CLUB (Bajos Palacio Música. 222 04 17). — 7, 10,30: Cuarto año ininterrumpidamente arrollador! Manolo Gómez Bur y su gran compañía en La sopera. Esta comedia tiene el récord en Madrid de permanencia continuada en cartel. ¡El mayor éxito cómico e todos los tiempos! ¡Hacia las 2.000 representaciones!

COMEDIA. — 7 y 10,30: Lola Cardona, Berta Riaza, Rafael Arcos en Las cítaras colgadas de los árboles (de Antonio Gala). Con Manuel Torremocha y la colaboración de Margarita García Ortega. Dirección: José Luis Alonso. «Bravos y ovaciones se sucedieron al final durante varios minutos» (Eduardo García Rico, PUEBLO).

COMICO (2274537). — 7, 10,30: Carlos Lemos, M.ª Isbert, Antonio Puga en El día en que secuestraron al Papa. ¡Tercer año en cartel!

ESLAVA (2665440). — 7 y 10,30, vuelve en su 14.ª temporada la compañía Paco Martínez Soria con el éxito cómico Te casas a los 60..., ¿y qué? (de Dionisio Ramos). ¡Se reirá como siempre, pero ahora... más veces! Tercer año de éxito en España. Autorizada mayores 14 años.

FIGARO (Tel. 2391645). — ¡7.º mes de gran éxito! Divertidísima. 7 y 10,30: Compañía Rocío Dúrcal, con Ismael Merlo, Mari Carmen Prendes, Aurora Redondo, actriz invitada, Amelia de la Torre, en La muchacha sin retorno (de Santiago Moncada). Dirección: Cayetano Luca de Tena.

FUENCARRAL (4482748). — 7 y 10,30: Conchita Montes, Conchita Márquez y Vicente Parra en ¡Aplausos! La gran comedia musical con Margot Cottens y Alfredo Mayo. Domingo, despedida de la compañía.

INFANTA ISABEL (2214778. Empresa y dirección: Arturo Serrano). Hoy, 7 tarde y 10,30 noche: Emilio Gutiérrez Caba, Ana María Barbany en Una rosa en el desayuno. ¡La obra más divertida de Barillet y Gredy! Adaptación: Alberto Closas. Con Africa Pratt, Mercedes Sampietro, Joaquín Kremel, Luis Suárez, Chelo Vivares. Dirección: Gustavo Pérez Puig. ¡Un éxito mundial!

LARA (2211631). — 7 y 10,30: Amparo Baró, Manuel Galiana, Jaime Blanch, Clara Súñer, Paquita Villalba en Ellas los prefieren «un poquito locas» (de Caine). Dirección: Víctor Andrés Catena. ¡Divertidísima!

LATINA (2652835). — Hoy, 7 tarde y 10,30 noche. Clamoroso éxito. Revistas Colsada, Viky Lusson y Quique Camoiras. La revista cómica de gran espectáculo Llévame a París. Ultimas semanas. Con Tito Medrano. Fabuloso alarde de mujeres internacionales. Ballet inglés Buddin Generation. Deslumbrante montaje escénico. Ingenios mecánicos, elevadores humanos, escenarios móviles, cascadas reales en sinfonía acuática.

MARAVILLAS (4465730). — 7 y 10,30. Sábados, 7 y 10,45. ¡Cuarto año! Sé infiel y no mires con quién. ¡¡Arrolladoramente cómica!!

MARIA GUERRERO. — Hoy, 7 tarde y 10,30 noche: El círculo de tiza caucasiano (de Bertolt Brecht). Versión española de Pedro Laín Entralgo. Con María Fernanda d'Ocón, José Bódalo, Gabriel Llopart, José Luis Heredia, Arturo López, Francisco Hernández, Luisa Rodrigo, Julia Trujillo, Ana María Ventura y resto de la compañía titular. Director: José Luis Alonso. Precio de las localidades, de 30 a 150 pesetas. Los jueves, todas las localidades con el cincuenta por ciento descuento.

MARQUINA (Prim, 11. Teléfono 231 84 67). — Hoy, 10,15 noche en punto. Tarde descanso compañía. Manuel Collado presenta Goldspell. Espectáculo musical basado en el Evangelio. Original de John Michael Tebelak y Etephen Schwarztz.

MARTIN. — 7 y 10,30: José Sazatornil (Saza), Antonio Ozores y Lynda Ross en Una noche de strip-tease (de Michael Pertwee). ¡Tercer año triunfal! ¡Más de 1.000 representaciones! 2 últimas semanas.

MUÑOZ SECA (Plaza del Carmen. 221 90 47). — 7 y 10,30: ¡Segundo año consecutivo de éxito del famoso vodevil Sin la polonesa..., ¡nada! ¡La risa más verde de Madrid! ¡Hacia las 700 representaciones!

PEQUEÑO TEATRO (Magallanes, 1). 7 y 10,30: Rajatabla, de Venezuela, presenta Magnus e hijos (de Ricardo Monti). ¡Teatro latinoamericano en Madrid! Ultimas semanas.

REINA VICTORIA. — 7 y 10,30 (en punto): Ana Belén, con Fernando Delgado, en Antígona (de Anouilh). Versión: Lauro Olmo. Director: Miguel Narros. Sólo hasta el 26 de marzo por compromisos cinematográficos de Ana Belén.

VALLE INCLAN (Torre de Madrid). 7,15 y 10,30, la última y más divertida comedia de Marc Camoletti. José María Mompín, Paula Martel, Manolo Alexandre en No te pases de la raya, cariño. Con Julián Navarro y Nemi Gadalla. Versión española de Alberto Closas. ¡El actual gran gran éxito de París! 11.º mes. 9 últimos días.

VENECIA (Tel. 2031281). — Continua 4,30: Gran espectáculo de variedades, presentado por el humorista Nino Rivero. Y cine: Lo verde empieza en los Pirineos. 18 años.

ZARZUELA (Teléfono 221 43 41). — Hoy, 6,45 tarde y 10,15 noche: Compañía Lírica Nacional con La boda de Luis Alonso (de Javier de Burgos y Giménez). Versión de José María Pemán, y Gigantes y cabezudos (de Echegaray y Fernández Caballero). Dirección musical: Moreno Buendía. Dirección: José Tamayo. ¡El mayor espectáculo de Madrid! Sábados y vísperas de festivos, funciones, 7 tarde y 10,30 noche. Domingos, 4,30 y 7,30 tarde. ¡2 últimas semanas!

PISOS EN ZONA RESIDENCIAL

ARAVACA

(PLAZA DE LA IGLESIA)

3 y 4 dormitorios, baño y servicio • Calefacción y agua caliente centrales • Azulejo de serigrafía y plaqueta en pisos • Parquet en zona noble • Carpintería interior barnizada • Carpintería exterior de aluminio. Muebles de madera en cocina

INFORMES: En obra, tardes, de 4 a 6, o en TIZIANO, 4 - Teléfono 234 01 38 (de 4 a 9)

CAFES - TEATRO

ALES. BOITE-TEATRO (Veneras, 6. Plaza Santo Domingo. 2473062). 12,15 noche: Robe usted primero (de Antonio Mingote). Con Carmen Maura, Pepe Ruiz, Jaime Segura y Chiro Bermejo. Dirección. García Toledano Sábados, pases: 11,15 y 12,15.

BOITE EL PINTOR (Goya, 79. Teléfono 275 50 70). — Todos los días, 11,30 y 1,30: Grandioso éxito de a farsa musical La mafia, la rafia y la tía Cambalafia. Original de Jorge Llopis Con Fedra Lorente, Paloma Juanes Maribel Novo, Melania Lorente. Manuel Salamanca, José Yepes y José Alvarez. Dirección: Jorque Llopis. ¡Más de 100 representaciones!

BIOMBO CHINO (Isabel la Católica, 6. Teléfs. 2485081-2485082). Tardes, bailes de juventud, con extraordinarios conjuntos musicales. Noches, a partir de las 10,45: Orquestas. 11,30: La divertida y alegre parodia cómica Arsa, pilili. 1: Andrés Pajares en la farsa vodevilesca El embarazado (de Enrique Bariego y Pajares). Con un reparto de las primeras figuras de la escena y TV y las más explosivas y fabulosas vedettes. Excelentes orquestas.

CEREBRO (Music-hall. Princesa, 5). Hoy, 11 y 1,15: The Rocky Horror Show. Premios Eevning Standard y Plays and Players al mejor musical del año. Reservas: teléfono 2416226, desde 7 tarde.

ISMAEL (Plaza Santa Ana, 9. Teléfono 232 90 93). — 11,30 y 1,30: Irene Daina y Manolito Díaz en ¡Ya podemos respirar! (de Evaristo Acevedo). Direción: José Francisco Tamarit.

KING. BOITE-TEATRO (José Antonio, 34, entrada por Mesonero Romanos. Teléfono 232 15 24). — 11,30 y 1,30: Ramón Tejela presenta a Alfonso Paso, Miguel de Grandy II y Paloma Pasc Jardiel en El señor que no tenía gana... (de Alfonso Paso). Con Herminia Tejela, Carmen Fortuni, Carmen Turrión, Rocío Paso y la colaboración de Gloria Osuna. 4.º mes de éxito. Tardes: Discoteca.

LONG-PLAY (Show-bar. Plaza Vázquez de Mella, 2). — Todas las noches, a la 1,30: La mujer no es necesaria. Original de Adrián Ortega. Música del maestro Cofiner. Con Javier de Campos, Alejandra Lorena, Juan Vicario, Norma Kerr. Coreografía: Nacho Arrieta Dirección: José Francisco Tamarit. Reserva de mesas: 232 90 69 y 231 01 11.

RECOLETOS (Avenida Calvo Sotelo, 16. Teléf. 275 77 90. Entre los aparcamientos de Calvo Sotelo y Colón) — 11,30 y 1,30: La comedia musical Quinto, sexo y séptimo (de Alonso Millán y García Segura). Con Bárbara Rey, Eva León, Yolanda Ríos, Inés Morales, Pedro Valentín, Antonio Durán, Pepito Morales y Eloy Arenas. Coreografía: Nadina Boisaubert. Dirección: Juan José Alonso Millán. ¡La obra de cafe-teatro que usted esperaba. Reserva de mesas: 276 00 18 - 275 77 90.

STEFANIS (Bravo Murillo, 28. Teléfono 448 20 80). — 11,30 y 12,45: El último minué (de Manuel Ripoll). Con José Sancho y Regino Gobin.

VIDEOSET (Sunset-Princesa). — Presenta: ¡Un espectáculo único! Superstar Show-Introducing Cabaret (de Ricardo Ferrante). 12,30 noche: Cabaret. 1,30 noche: Superstar Show. Reservas: Princesa, 5. Teléfonos 248 53 63-248 95 17.

XAIRO MUSIC-HALL (Paz, 11, bajos cine Albéniz. Tels. 2312440-2320121) — Presenta, 1 noche, la gran producción ¡Viva el music-hall! Con Sila Montenegro, Raúl Sénder y Augie and Margo. Dirección musical: Alfonso Santisteban, Lola Flores con Antonio González. Tardes, baile con las orquesta Los Géminis y Juan Sánchez.

YULIA (Paladium de Cristal. Plaza Tirso de Molina, 1). — Por fin se ha estrenado en Madrid Aquel sábado, sabadete (de Roberto Samso con sus modelos). Primer actor: Fernando Vargas. Colaboración: Ballet Only Star Puede verlos ahora todos los días, a partir de la 1,15, en Yulia. Y para bailar, tres orquestas: Exteleson, Yima y Selen.

CINES

SESION NUMERADA

ALBENIZ-CINERAMA. — 7, 10: La regenta.

ALCALA-PALACE (2254608. Alcalá, 90). — 4,15, 7, 10 (pases película: 4,25, 7,20 y 10,20): El golpe (Paul Newman, Robert Redford). Color. ¡7 Oscars! 18 años y mayores de 14 acompañados.

AMAYA. — 4,15, 7, 10: Asesinato en el Orient Express. Director: Sidney Lumet. Con Albert Finney, Lauren Bacall, Martin Balsam, Ingrid Bergman, Jacqueline Bisset, Jean Pierre Cassel, Sean Connery, John Gielgud, Wendy Miller, Anthony Perkins, Vanesa Redgrave, Rachel Roberts, Richard Widmark y Michael York. Según la novela de Agatha Christie. 13.ª semana. 14 años y menores acompañados. Ultimo pase película, 10,30.

AVENIDA (2217571). — 4,30, 7, 10: La esposa comprada (Zandy's Bride) (Gene Hackman, Liv Ullman). Director: Jan Troell. Panavisión. Technicolor. ¡Primero se casarían..., luego se enamorarían! Mayores 18 años y 14 acompañados 11.ª semana.

BENLLIURE. — 7, 10: Herbie, un volante loco (Walt Disney). Technicolor. Tolerada.

BILBAO. — 7, 10 (pase película, 10,30): Perversión (Nadiuska, Carlos Estrada). ¡Apasionante! Color. 18 años.

BULEVAR (Alberto Aguilera, 56). 4,30, 7, 10: Poder maléfico (de O'Helman y R. Barret) Con Julliet Mills, Richard Johnson y Gabrielle Lavia. Aviso: Los espectadores vibrarán en su asiento con el nuevo sistema de sonido magnifónico. 2.ª semana. Ultimo pase película: 10,30

CALIFORNIA (Andrés Mellado, 47. Tel. 2440058). — 4,30, 7, 10: Tocata y fuga de Lolita. Color. ¡Gran éxito del cine español! Mayores 18 años.

CALLAO. — 7, 10 (pase película, 10,20): Prudencia, prudencia (Deborah Kerr, David Niven). Color. ¡Divertidísima! 18 años.

CAPITOL. — 7, 10: Mi mujer es muy decente, dentro de lo que cabe (Conchita Velasco, José Sacristán). Color. Mayores 18 años.

CARLOS III. — 7, 10 (pase película, 10,30): La tercera víctima (Kirk Douglas, Jean Seberg). Color. ¡Expectante! 18 años.

COLISEVM. — 7, 10: Verano del 42. Portentoso film de Robert Mulligan (Jennifer O'Neil, Gary Grimes, Jerry Houser) Technicolor. Mayores 18 años. Noche: Verano del 42, 10,35 5.ª mes.

CONDE DUQUE. — 4,30, 7, 10: Consolar a la viuda italiana (director: Mariano Laurenti). Con Carlo Giuffré y Edwig Fenech. 2.ª semana. Ultimo pase película, 10,25.

CONSULADO. — 7, 10 (pase película, 10,30): La tercera víctima (Kirk Douglas, Jean Seberg). Color. ¡Expectante! 18 años.

EL ESPAÑOLETO-ESTEREORAMA. — 7, 10: Sexo no, por favor..., somos británicos. ¡Una sátira divertidísima! Mayores 18 años.

GRAN VIA. — 7, 10: Aeropuerto 1975. Cinemascope. Color. ¡Monumental reparto! Tolerada.

LOPE DE VEGA. — 7, 10: Novios de la muerte. Color. ¡Colosal reparto del cine nacional! Mayores 18 años y 14 acompañados.

LUCHANA. — 7, 10: Los nuevos españoles.

MOLA (General Mola, 90. Teléfono 2623601). — 6,30, 9,45: Papillón (Steve McQueen, Dustin Hoffman). Color. Panavisión. Pases película: 6,55, 10,10.

PALACIO DE LA MUSICA. — 7, 10: Una abuelita de antes de la guerra (Isabel Garcés). Eastmancolor. 18 años y 14 acompañados.

PALAFOX (El mejor cine de Europa). — 7, 10,30: Jesucristo Superstar. Technicolor. 70 m/m. Todd-Ao. Mayores 18 años y 14 acompañados.

PAZ. TODD-AO (Teléf. 446 45 56), 7, 10: Chinatown (Jack Nicholson, Faye Dunaway). Director: Román Polansky Technicolor. Mayores 18 años.

P. PRENSA. — 7, 10 (pase película, 10,30): Un lujo a su alcance (Conchita Velasco, Arturo Fernández, Nadiuska). ¡Graciosísima! Color 18 años.

PRINCESA. — 7, 10 (pase película, 10,30): La tercera víctima (Kirk Douglas, Jean Seberg). Color. ¡Expectante! 18 años.

PROYECCIONES. CINERAMA. — 7 y 10: Serpico (Al Pacino). La mejor y más valiente película policíaca. Color. 26.ª semana. Pases película: 7,20 y 10,20.

REAL CINEMA - CINERAMA. — 7, 10: Toda una vida.

RIALTO. — 7, 10: Polvo eres... (Manuel Summers, Nadiuska, Isabel Garcés, Guadalupe M. Sampedro. Atrevida comedia de humor e ironía. 4.º mes. Ultimo pase película, noche, 10,20.

RICHMOND. — 7, 10: Los nuevos españoles.

ROXY A. — 7, 10 (pase película, 10,30): La tercera víctima (Kirk Douglas, Jean Seberg). Color. ¡Expectante! 18 años.

ROXY B. — 7, 10: La chica de Petrovka. Color. ¡Apasionante y divertida! Mayores 18 años.

SALAMANCA. — 4,30, 7, 10: El último testigo (Warren Beaty). Technicolor. Asesinatos, magnicidios, una conspiración más grave que Watergate. En esta película es fundamental ver las primeras secuencias. Por exigencias de programación, la película dejará de proyectarse dentro de pocos días. Pases película: 4,45, 7,25, 10,20.

TORRE DE MADRID. — 7, 10: Los nuevos españoles.

VELAZQUEZ. — 7, 10 (pase película, 10,30): Un lujo a su alcance (Conchita Velasco, Arturo Fernández, Nadiuska). ¡Graciosísima! Color. 18 años.

VERGARA. — 7, 10 (pase película, 10,30): Perversión (Nadiuska, Carlos Estrada). ¡Apasionante! Color. 18 años.

SALAS ESPECIALES

ALEXANDRA. — Continua 5. Numerada, 10 noche: Paolo il caldo.

BELLAS ARTES. — Hoy continua 11 mañana. Tercer programa del ciclo Saura-Querejeta. Sus dos títulos menos conocidos: El jardín de las delicias (Saura). Color. Por José Luis López Vázquez y Esperanza Roy, y Las secretas intenciones (Eceiza). Copor. Por Jean-Louis Trintingnat, y Haydee Politiff. Pases: Jardín, 12,35, 3,45, 7,10 y 10,30. Pases Secretas: 11, 2,10, 5,25 y 8,50. Mayores 18 años. Dos films: 75 pesetas. Sólo hasta el día 24 del actual. ¡A partir del 25, vuelve el ciclo Chaplin.

GALILEO. — Continua 4: Made.

PALACE. — Continua 4: Le fate (Las 4 brujas) (de Bolognini, Monicelli, Pietrangelo, Salce). Con Claudia Cardinale, Monica Vitti, Raquel Welch, Capucine. V. O. subtitulada. Pases película: 4, 6,05, 8,10, 10,15.

PEÑALVER. — Continua 4,15: Rude journee pour la reine (Dura jornada para una reina). Un film de René Allio. Con Simone Signoret. V. O. subtitulada. Pases película: 4,15, 6,15, 8,20, 10,20.

POMPEYA. — Matinal, 11,30 (continua). Tardes, 7 y 10 (numeradas): La femme de Jean (La mujer de Juan). Un film de Yannik Bellon. France Dambiotte, Claude Rich. Concha de Plata Festival San Sebastián 1974. 21 semanas.

ROSALES. — Continua 4: Cuerno de cabra (de Méthody Andenov). Con Katia Paskaleva. V. O. íntegra subtitulada. 45 semanas. Pases película: 4, 6,10, 8,15 y 10,15.

FILMOTECA NACIONAL

DUPLEX CINEMA (Gral. Oraa, 57. Sala 1.ª Teléfono 262 00 02). —

CABARET Morocco

La belleza incomparable de

ISA INFANTE - PRINCESA ANAHI

VIKY RIVERS - GLORIA DASILVA

ROSAMAR - MAYTSEL

JULIE BOON - ISSA MURILLO

DISTINTO • NUEVO • RENACIENTE

el cabaret de siempre en un ambiente de mañana

con el espectáculo más ligero, moderno y chispeante de Madrid

MARGOT DE MONIQUE

LAS GEMELAS

CABARET Morocco

y ADEMAS... A las dos de la madrugada,

INTERNACIONAL SEXY SHOW

Orquestas: SALSA MANDINGA y MOROCCO

Dirección: JOSE MENOCAL

Marqués de Leganés, 7 - Tel. 232 21 88

4: El pantalón (Hans Behrendt). Werner Krauss. Sesión gratuita para abonados. 6: La cina e vicina (Bellocchio). V. O. subt. esp. 8: La verguenza (Ingmar Bergman). Int.: Liv Ullman, Max von Sydow. V. O. subt esp. 10: Le rendez-vous de minuit (Roger Leenhardt). Int.: Lilli Palmer, Marcel Auclair. V. O. subt. esp.

SESION CONTINUA

ALVI. — 4,30: Un botín de 500.000 dólares (Clint Eastwood). ¡Formidable! Mayores 18 años.
APOLO. — 4: Exorcismo. Director: Juan Bosch. Con Paul Naschy, María Perschy, María Kosti y la presentación de Grace Mills. Pases película: 5, 7,30 y 10.
ARAGON. — 4: Razzia y Manolo la nuit.
ARGENTINA (Tel. 2065307. Autobuses 38 y 48). — Continua 5 tarde: Las violentas y Chicas de alquiler. Mayores 18 años.
AZUL (Avda. José Antonio, 76. Una sala excepcional. Superconfort). Continua desde 11 mañana: El amor del capitán Brando.
BAHIA. — 4: El nombre de Mackintosh y La soga de la horca. 18 años y 14 acompañados.
BRISTOL. — 5: El clan de los doberman y Diez negritos. Color. 14 años y menores acompañados.
CANCILLER. — 4,30: Un botín de 500.000 dólares (Clint Eastwood). ¡Formidable! Mayores 18 años.
CANDILEJAS. — 4: Los cazadores y Harry, el fuerte.
CAPRI. — 4,30: ¿Qué habéis hecho con Solange y Tal como éramos.
CARLTON. — 4: Los cazadores y Harry, el fuerte.
CARRETAS. — 10 mañana: De profesión: sus labores y La confesión.
CARTAGO. — Continua 4: Españolas en París y Agente 007 contra el doctor No.
CERVANTES. — 4,30: Loquilandia olímpica y 007 contra el doctor No. Mayores 14 años y menores acompañados.
C. LINEAL. — 4,45: Amigos hasta la muerte y Diez negritos. Color. 14 años y menores acompañados.
COIMBRA. — 5: Espadas sangrientas y Virilidad a la italiana.
CONCEPCION. — 4: Los cazadores y Harry, el fuerte.
COPACABANA. — 5: Los 1.000 ojos del asesino y Virilidad a la italiana.
DRUGSTORE CINEMA. — Continua 11 mañana: Harry, el fuerte.
DUPLEX-CINEMA (Gral. Oraa, 57. Cine familiar). — Continua 4 a 8: Juana de Arco (Ingrid bergman). Tolerada. De 8 en adelante: Los visitantes (de Elia Kazan). Mayores 18 años.
EMPERADOR (243 11 51). — Continua 4 tarde: La furia del tigre amarillo y Fiel a su mandato. Ambas color. Cinemascope. 18 años.
ESPRONCEDA (Alonso Cano, 28. Tel. 2344777). — Continua 4: Karate en Ceylán (estreno). Completa el programa: Las aventuras de Pinocho (dibujos). Tolerado. 10,15: Con faldas y a lo loco (Marilyn Monroe, Tony Curtis). Mayores 18 años.
EUROPA. — 4: Indio Black y Virilidad a la italiana.
EXTREMADURA. — 5: Un botín de 500.000 dólares (Clint Eastwood). ¡Formidable! Mayores 18 años.
FALLA. — 5: Los cazadores y Harry, el fuerte.
FANTASIO. — 4.30: Exorcismo. Director: Juan Bosch. Con Paul Naschy, María Perschy, María Kosti y la presentación de Grace Mills. Ultimo pase película, 10.30.
FATIMA. — 5: Mi vida es mi vida y Chicas de alquiler.
FELIPE II. — 4: El candidato y Manolo la nuit.
FLORIDA (General Ricardos, 103. 4710402. Totalmente reformado). Continua 5 (pases película: 5,25, 7,45 y 10,05): Un botín de 500.000 dólares (Clint Eastwood). Color ¡Violenta! ¡Humana! ¡Espectacular! 18 años.
GARDEN. — 5: Cuando el cuerno suena (Alfredo Landa). Scope. Color. ¡Graciosísima! 18 años.
GAYARRE. — 4.30: Exorcismo. Director: Juan Bosch. Con Paul Naschy, María Perschy, María Kosti y la presentación de Grave Mills. Pases película: 4,40, 6,30, 8,25 y 10.20.
GALAXIA (Tel 2566540). — Continua 5 (festivos, 4): Las pedigüeñas e Ivanhoe. Tolerado.
GRANADA. — 4: Erase una vez un poli y Exorcismo. Director: Juan Bosch. Con Paul Naschy, María Perschy, María Kosti y la presentación de Grace Mills. Pases película: 4.30, 6.25 y 10.10.
IDEAL. — 4.30: Los brujos y Tal como éramos. Color. Mayores 18 años.
IMPERIAL. — Continua 10 mañana: Complementos y Herbie, un volante loco (Walt Disney). Technicolor. Tolerada.
INFANTAS. — 4: Exorcismo. Director: Juan Bosch. Con Paul Naschy, María Perschy, María Kosti y la presentación de Grace Mills. Pases película: 4,40, 6,30, 8,25 y 10.20.
INFANTE. — 5: Un botín de 500.000 dólares (Clint Eastwood). ¡Formidable! Mayores 18 años.
JUAN DE AUSTRIA. — 5: La semilla del tamarindo. Mayores 18 años y 14 acompañados.
KURSAL. — 4,30: La primera ametralladora del Oeste y Diez negritos. Color. 14 años y menores acompañados.
LENX (2410087). — 5: Quemada y Metralleta Stein.
LICEO. — 5: Cuando el cuerno suena (Alfredo Landa). Scope. Color. ¡Graciosísima! 18 años.
LIDO. — 4,30: Un botín de 500.000 dólares (Clint Eastwood). ¡Formidable! Mayores 18 años.
LISBOA. — 4,30: Entre dos amores y Diez negritos. Color. 14 años y menores acompañados.
LOS ANGELES. — 5: Un botín de 500.000 dólares (Clint Eastwood). ¡Formidable! Mayores 18 años.
MADRID. — Continua 10 mañana. Doble programa de estreno: El conserje y La venganza esperó diez años. Ambas color. Cinemascope. Mayores 18 años.
MAGALLANES. — 4: Oscuros sueños de agosto y Virilidad a la italiana. 18 años.
METROPOLITANO. — 4: Las violentas y Chicas de alquiler.
MONTECARLO. — 4,30: Los brujos y Tal como éramos. Color. Mayores 18 años.
MONTERA. — 11 mañana: Perversión (Nadiuska, Carlos Estrada). ¡Apasionante! Color. 18 años. Pases: 11,20, 1,15, 3,10, 5, 6,50, 8,45, 10,35.
MORASOL (Pradillo, 4). — 5: Barril de pólvora y Blanco, rojo y... 18 años.
MURILLO. — Continua 4: En nombre de la ley y Sex o no sex.
NARVAEZ. — 4,30: Un botín de 500.000 dólares (Clint Eastwood). ¡Formidable! Mayores 18 años.
ODEON. — 4,30: ¡Más fuerte, muchachos! y Diez negritos. Color. 14 años y menores acompañados.
OPORTO. — 4,45: Amigos hasta la muerte y Diez negritos. Color. 14 años y menores acompañados.
PALACIO DEL PROGRESO. — 5,30: Conserje para todo (Cantinflas). Color. ¡Divertidísima! Tolerada.
PRINCIPE PIO. — 3.30: Doctor Jeckyll y el hombro lobo y Cuando los niños vienen de Marsella. Mayores 18 años.
REGIO. — 5: Cuando el cuerno suena (Alfredo Landa). Scope. Color. ¡Graciosísima! 18 años.
REX. — Continua desde 11 mañana: La madrastra.
RIO. — 4: Condenados a vivir e Intriga internacional.
RIVIERA (2650755). — 5: Con faldas y a lo loco y Alta tensión. 18 años.
ROYAL. — 5: La semilla del tamarindo. Mayores 18 años y 14 acompañados
SAN CARLOS. — Continua 4 tarde: Ahora le llaman señor Tibbs y Las colocadas. Ambas color. Cinemascope 18 años.
SAVOY. — 5: Un botín de 500.000 dólares (Clint Eastwood). ¡Formidable! Mayores 18 años.
TIVOLI. — 4.30: El continente perdido (La Atlántida) (de George Pal). Con Anthony Hall, Joyce Taylor y John Dall. 2.ª semana. Tolerada.
UNIVERSAL CINEMA (401 86 86). 5: Un botín de 500.000 dólares (Clint Eastwood). Color. ¡Formidable! Mayores 18 años.
URQUIJO. — 4: Los cazadores y Harry, el fuerte
VALLEHERMOSO. — 5: El desafío de los siete magníficos y El diablo se lleva los muertos (Elke Sommer). Color. 18 años.
VENECIA (Teléfono 203 12 18). — Continua 4.30: Lo verde empieza en los Pirineos, seguido de gran espectáculo de variedades. Presenta el humorista Nino Rivero.
VERSALLES. — 5: Cuando el cuerno suena (Alfredo Landa). Scope. Color. ¡Graciosísima! 18 años.
VICTORIA. — 5: La tercera víctima (Kirk Douglas, Jean Seberg). Color. ¡Expectante! 18 años.
VOZ. — 4.30: Las violentas y Chicas de alquiler. Mayores 18 años.

SALAS DE FIESTA

ALAZAN (P.º Castellana, 24 Teléfono 2760017). — Encanto y belleza con las más explosivas y fabulosas vedettes y orquestas.
BIOMBO CHINO (Isabel la Católica, 6. Tels. 2485081-2485082). — Tardes, bailes de juventud con extraordinarios conjuntos musicales. Noches, a partir de las 10.45, orquestas. 11.30, la divertida y alegre parodia cómica Arsa pilili 1: Andrés Pajares en la farsa vodevilesca El embarazado (de Enrique Bariego y Pajares). Con un reparto de las primeras figuras de la escena y televisión y las más explosivas y fabulosas vedettes. Excelentes orquestas.
BOITE LA STRADA (Augusto Figueroa, 17, semiesquina Hortaleza. Tel. 2319173). — Grandes atracciones. Laborables, 10 noche. Festivos, tarde y noche.
BONG-BING CLUB (Boite-discoteca. Edificio hotel Meliá Madrid. Princesa, 27. Tel 2418200). — Tardes, 7 y 10, discoteca. Noches, de 11 a 3 madrugada, orquesta. Show de Roxi Baron.
CISNE NEGRO (Cartagena, 89). — Gran cantante española Antoñita Linares; a la guitarra, Pascual Juanilla. Ballet arte puro español Los Heredias. Aníbal, internacional showman. Cómicas Paqui y Tonia y el mejor conjunto de bellezas.
CLEOPAS (Boite-discoteca. Goya, 7. Teléfonos 2764523 y 2750111).
CLUB AYALA (Ayala, 121). — Jueves, sábados y festivos, sólo tarde, las mejores orquestas.
EL CAMINO REAL (Gutiérrez Solana, 6. 2611124). — Tardes, discoteca. Noches, los grandes cantantes del momento.
FLORIDA PARK (Paseo Coches del Retiro. Tels. 2735686-2731074-2731099). — Restaurante-espectáculo. ¡Gran noche! Artista invitada: Mary Carmen y sus muñecos.
GAY CLUB (Paseo del Prado, 48. Tels. 2273010-4671568). — Domingos y festivos, bailes discoteca.
GAY CLUB (Paseo del Prado, 48). Presenta: Loco, loco..., cabaret. Horario: 11,45 y 1,30 noche. Reserva de mesas: 2273010-4671568.
J'HAY (José Antonio, 54. Teléfono 2471130). — Presenta todos los días a Los Maniseros.
LADY'S (Flor Baja, 1. Teléfonos 2487071-2471145). — Discoteque music-hall in blue. Presenta: Nayma Cherky, Margot de Monique, Bárbara Dalí y Alexandra Romanof. «With 14 beautiful girls». 1: Music-hall in blue. 2: Sexy-Discoteque.
LIDO (Alcalá, 20. Tels. 2320712-2320018). — Próximamente, tardes, bailes de juventud. Cita con las mejores orquestas. Noches, ¡un espectáculo arrollador, lleno de comicidad y bellezas!: La polvera (original de E. Bariego). Con Manolo Codeso, Milagros Ponti y un magnífico plantel de estrellas. Orquestas.
MALAMBO (Jardines, 3). — 10,30 a 3,30 madrugada. El mejor folklore hispanoamericano.
MICHELETA CLUB (Plaza Santo Domingo. Tel. 2485055). — Presenta a los fabulosos Connie y Horacio, Rolling Stars, Marta Martí, Nati y Fermín, Nadya y los grandes conjuntos músico-vocales Los Maex y Los Benet con Paco Selfa. Pase show, 1. Baile de 10,30 a 3,30 Domingos y festivos tardes, bailes-show de 5,30 a 10. ¡Y, como siempre, las mejores bellezas en Micheleta!
MOLINO ROJO (Tribulete, 16. Teléfono 2280162). — Presenta, tarde y noche: Silda Legrand, Presentación Palacios, Salako. Doce noche, espectáculo típico español con El Tupé. Dos magníficas orquestas.
PASAPOGA. — Tarde, té-baile. Noche, baile - espectáculo. Juanito Navarro y Eugenia Roca presentan El chou de la apertura. Con el Ballet Darling Star's y su vedette Mariola. El espectáculo español de Emilio Anguita y las orquestas Los Sony's y Ego 70 con Laura.
PIKOS (Boite-discoteca. Calle Capitán Haya, s/n. Edificio Meliá Castilla. Teléfono 2708200, extensión 2123). — Horario: de 7 a 9,30 y de 11 a 4 madrugada. Orquestas: Nanni Janello-The Popis.
RESTAURANTE Y BAR EL ULTIMO CUPLE (Palma, 51, por San Bernardo). — Todas las noches con Olga Ramos, Las Veteranas. Música de ayer, cuplés, zarzuelas, chotis, tangos, pasodobles. Reservas al 2323212 y 2327060.
TOP-EDEN (Concha Espina, 6). — Noches, tangos en la voz de Alberto Silva.
TOP-LESS (Padre Xifré, 3. Teléfonos 4157148-4153072). — Cuarto año de show de Tip y Coll
XAIRO MUSIC-HALL (Paz, 11, bajos cine Albéniz. Tels. 2312440-2320121). — Presenta, 1 noche, la gran producción ¡Viva el music-hall! Con Sila Montenegro, Raúl Sénder y Augie and Margo. Dirección musical: Alfonso Santisteban. Lola Flores con Antonio González. Tardes, baile con las orquestas Los Géminis y Juan Sánchez.
YORK CLUB (José Antonio, 70. Teléfono 2471248). — Presenta: Tomás, el genio del baile, Perla del Caribe, Milene, Alexandra Romanoe y un gran desfile de bellezas. Precios corrientes. Todas las noches, dos espectáculos.
YULIA (Paladium de Cristal. Plaza Tirso de Molina, 1). — Por fin se ha estrenado en Madrid Aquel sábado, sabadete (de Roberto Samso). Con sus modelos. Primer actor: Fernando Vargas. Colaboración: Ballet Only Star. Puede verlo ahora todos los días, a partir de la 1,15 en Yulia. Y para bailar, tres orquestas: Exteleson, Yima y Selen.

SALAS DE JUVENTUD

CLUB CONSULADO (Atocha, 38. Totalmente reformado). — Todas las tardes, tres orquestas colosales. Los mejores ambientes.
CLUB VICTORIA (Francisco Silvela, 48). — Todas las tardes, tres orquestas colosales. Los mejores ambientes.

TABLAOS FLAMENCOS

EL CORRAL DE LA PACHECA-TABLAO FLAMENCO (Juan Ramón Jiménez, 26. Tel. 4582672). — Cenas desde las 9. Abierto hasta la madrugada. Excepcional cuadro flamenco. Presentación en Madrid de Paloma Marín.

OTROS ESPECTACULOS

CANODROMO MADRILEÑO. — Diariamente, carreras de galgos. 6,30 tarde. Sábados y festivos, 6 tarde. Matinales festivos, 11,30.
FRONTON MADRID (Doctor Cortezo, 10. 2391037). — Función: 4,30 tarde. Partidos y quinielas con apuestas a raqueta femenina y pala.
MUSEO DE CERA COLON (El mejor del mundo. Plaza Colón. Teléfono 4192282). — 300 personajes «casi vivos». Fabuloso e inolvidable. Actuación del mago Adriany. Abierto todos los días de 10,30 a 13,30 y de 16 a 20,30.
PARQUE DE ATRACCIONES. — Mañana, abierto de 12 a 21. Información: 4632900-4636433.
SAFARI EL QUEXIGAL. — Abierto todos los días. Restaurantes. Leones, rinocerontes, elefantes, monos y demás animales salvajes en libertad. Precio: 250 otas. por coche. En Robledo de Chavela, por El Escorial.
ZOO DE LA CASA CAMPO (Metro Batán. Autobús 33, plaza Isabel II. Estación Metro Batán). — Entrada: 9,30 a 19. Cierre: 19,30.

PLAZA DE TOROS DE MADRID

Domingo 16
Cuatro y media tarde
GRAN NOVILLADA CON PICADORES
Seis novillos de García Romero (Hnos.)
Juan de Dios Lozano
VICENTE MONTES
ELADIO PERALVO
de Córdoba, nuevo en esta plaza
Victoria, 9: ABONADOS: Viernes 14, de 10 a 1 y de 5 a 9. PUBLICO: Sábado 15, de 10 a 1 y de 5 a 9. Domingo 16, de 10 a 2. Plaza toros: Sábado 15, de 5 a 9. Domingo 16, de 10 en adelante

Miércoles 19
Cuatro y media tarde
GRAN NOVILLADA CON PICADORES
Seis novillos de Quintana
PEPE PASTRANA
ANTONIO GUERRA
José Copete
COPETILLO
Victoria, 9: ABONADOS: Viernes 14, de 10 a 1 y de 5 a 9. PUBLICO: Sábado 15, de 10 a 1 y de 5 a 9. Domingo 16, de 10 a 2. Plaza toros: Sábado 15, de 5 a 9. Domingo 16, de 10 a 1. Martes 18, de 5 a 9. Miércoles 19, de 10 en adelante

IMPERIAL — Cine BENLLIURE

Hoy, ESTRENO

¿RECUERDAN EL DELICIOSO COCHE «CON VIDA» DE «AHI VA ESE BOLIDO»? AHORA VUELVE, PARA QUE TODO EL MUNDO SE DIVIERTA TODAVIA MAS

WALT DISNEY PRODUCTIONS'
Helen Hayes · Ken Berry
Stefanie Powers · John McIntire
Keenan Wynn

HERBIE UN VOLANTE LOCO
TECHNICOLOR
Director Robert Stevenson

NIÑOS: HERBIE SERA HUESPED DE HONOR DEL PARQUE DE ATRACCIONES. PODEIS IR A VERLE

AUTORIZADA PARA TODOS LOS PUBLICOS

CINE BELLAS ARTES
Sala Especial

¡HOY!
TERCER PROGRAMA DEL CICLO
SAURA - QUEREJETA
SUS DOS FILMES MENOS CONOCIDOS

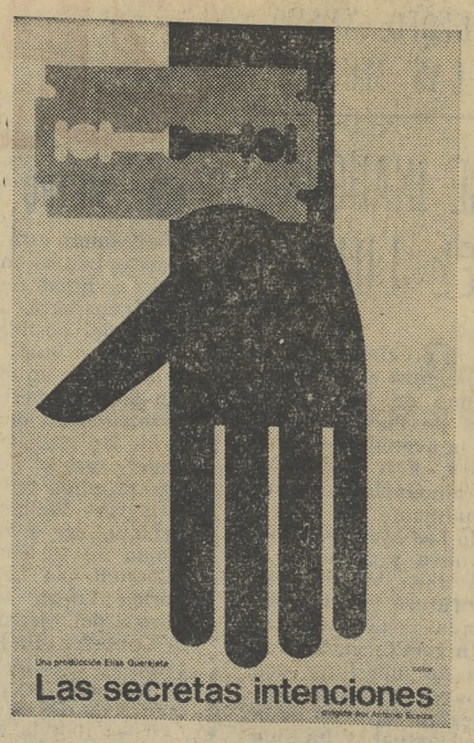

Mayores 18 años — Dos filmes: 75 pesetas

PASES "JARDIN": 12,35 - 3,45 - 7,10 y 10,30
PASES "SECRETAS": 11 - 2,10 - 5,25 y 8,50

REGRESO DE BOSTON EL SUBSECRETARIO DE ASUNTOS EXTERIORES

Procedente de Boston, en vuelo de Iberia, esta mañana regresó a Madrid el subsecretario de Asuntos Exteriores, don Juan José Rovira y Sánchez-Herrero, que ha presidido la delegación española en la cuarta ronda de negociaciones hispano - norteamericana.

POSIBLE INVERSION DEL REY FEISAL EN LA COSTA DEL SOL

Pasó unas horas en la Costa del Sol —informa Cifra— el asesor financiero del Rey Feisal de Arabia Saudí, señor Adnan Mohamed Klashoggi, quien llegó en avión privado con un nutrido séquito.

Poco después de su llegada se trasladó a Marbella a un moderno yate de su propiedad, anclado en el puerto, en el que ofreció una cena, y por la mañana ha salido en avión con destino a Dusseldorf, donde, al parecer, va a celebrar una entrevista con el ministro alemán de Finanzas.

En la Costa del Sol se especula con la posibilidad de alguna importante inversión de petrodólares en la zona.

MADRID: REUNION DE LA COMISION DEL AREA METROPOLITANA

En la rueda de Prensa de la Comisión del Area Metropolitana de hoy se ha dado la noticia de que se recomienda a los pueblos de la provincia de Madrid la normalización de todos los proyectos constructivos de urbanización (que todas las urbanizaciones estén cortadas por un patrón parecido) para dar una homogeneidad y calidad mínima a todas las urbanizaciones de la provincia.

Aparte de esto se ha aprobado el plan especial de ordenación del gran equipamiento comercial de la subregión central (ordenación de todo el comercio de la zona central de Madrid) Por último, se ha aprobado el avance del plan general de ordenación de Alcalá de Henares, al tiempo que se aprueban normas subsidiarias no sólo para Alcalá, sino también para Arganda, Camporreal, Ciempozuelos, Morata de Tajuña San Martín de la Vega, Titulcia, Valdeláguna y Villarejo de Salvanés.

C. DE N.

RATIFICADOS UN ACUERDO Y UN CONVENIO INTERNACIONALES

España ha ratificado el acuerdo de asistencia técnica complementario del convenio de cooperación social hispano-guatemalteco (firmado en Guatemala el 15 de noviembre de 1971) y el convenio básico de cooperación científica y técnica entre el Gobierno de España y el de la República del Perú (firmado en Lima el 30 de junio de 1971)

El acuerdo entró en vigor el 19 de noviembre de 1973 y el convenio, el 10 de agosto del mismo año El texto de ambas disposiciones se inserta hoy en el «Boletín Oficial del Estado».

VAZQUEZ FEIJOO, DELEGADO SINDICAL EN NAVARRA

El ministro de Relaciones Sindicales, previo informe del Comité Ejecutivo Sindical, ha nombrado a don Benito Vázquez Feijoo delegado provincial de la Organización Sindical en Navarra, cesando en dicho cargo a don Enrique Gómez Palmero

Ambas órdenes se insertan hoy en el «Boletín Oficial del Estado»

El señor Vázquez Feijoo es licenciado en Derecho, pertenece al Cuerpo de Secretarios Técnicos Sindicales ha sido delegado provincial de la Organización Sindical en Lugo, Granada, Zamora y Burgos y, desde el año 1970 viene desempeñando la secretaría del Sindicato Nacional del Seguro.

PORTUGAL

LISBOA, EN CALMA

● Otelo de Carvalho, en una alocución a las cinco de la madrugada, condenó la ola de rumores

LISBOA, 16. (Por teléfono, de nuestro corresponsal, Juan PLA.)

Al filo de las cinco de la madrugada, el general de brigada Otelo de Carvalho, quizá el hombre más fuerte, con Vasco Gonçalves, en la actual situación portuguesa, todavía no se había ido a dormir. Habló por radio a todo el país, y remarcó, con la furia y serenidad simultáneas que le caracterizan, que la reacción, tanto la nacional como la extranjera, estaba empeñada en difundir toda una serie de rumores acerca de Portugal, pintando las cosas catastróficamente. «Es cierto —dijo— que estamos en constante vigilancia todavía a raíz de la triste intentona reaccionaria del 11 de marzo Es cierto también que la reacción no pasará.»

Habían pasado por la costa portuguesa los barcos que pasan siempre. Los más alarmistas se habían inquietado. Cierto que pasó un portahelicópteros de bandera inglesa. La escuadra norteamericana con el «Saratoga» y «Forrestal», hacia sus maniobras normales y operaba hacia el Sur, partiendo otras unidades por el área de las Azores. Lisboa estaba completamente en calma a las cinco de la madrugada. La única noticia que bullía en el ambiente que provocaba auténticas oleadas de testimonios alborozados era la de la nacionalización de la banca. Otelo de Carvalho dijo: «Estamos en lucha contra el capital.» Y al fin añadió: «Me queda una hora para dormir. Después me voy a misa.»

Esta mañana se ha celebrado la misa y el entierro solemne de la única víctima de la sublevación del día 11. Era un soldado.

Dice el presidente de Trainco:

"RECURRIREMOS"

● "De no ser el Pleno del Ayuntamiento quien decida sobre la incorporación a la E. M. T."

Puestos al habla con el presidente de la empresa Trainco, don Gerardo Díaz Ferrán, nos ha dicho, respecto al acuerdo por el que los microbuses urbanos de Madrid pasen a manos municipales, lo siguiente:

—Me he enterado de este acuerdo esta mañana, y me he quedado sorprendido de que el alcalde diga que sea una Junta general de la Empresa Municipal quien decida el futuro de los transportes urbanos de Madrid. Esto corresponde solamente al Pleno del Ayuntamiento, y éste es el que lo tiene que decidir. En ningún momento puede desplazar la E. M. T., que es una sociedad anónima, a una empresa privada, sobre todo cuando ésta ha realizado bien su servicio. Según nuestra legislación, la Empresa Municipal de Transportes no debe desplazar a la empresa privada; debería cumplir una función subsidiaria.

—¿Han tomado alguna postura los trabajadores de Trainco?

—Ellos están indignados por esta decisión de una Junta general. Pienso que están jugando con sus intereses. Nosotros no nos someteremos nunca a la decisión de esta Junta, por encima de todo. En el caso de que el Pleno del Ayuntamiento no decida sobre la cuestión, recurriremos.

Francisco MARTINEZ

● ULSTER: EXPLOSION EN UN BAR

Dos muertos y 14 heridos es el balance de la explosión registrada ayer en un bar del norte de Belfast, según ha informado el Ejército. Seis de los heridos se encuentran en grave estado a consecuencia del atentado, que viene a sumarse a otros actos de violencia anteriores a lo largo del día.

● SE REANUDA EL PUENTE AEREO A PHNOM PENH

Hoy se reanudó el puente aéreo a Phnom Penh, interrumpido ayer a consecuencia de los bombardeos a que sometieron los insurgentes camboyanos el aeropuerto de la capital. Un portavoz de la Embajada norteamericana en Saigón ha dicho que ya realizaron tres vuelos, cargados con arroz, los tres aviones de transporte DC-8 que cubren el puente aéreo.

● PIDEN LA REANUDACION DE LOS BOMBARDEOS EN VIETNAM

El general norteamericano William Westmoreland, ex jefe de las fuerzas U. S. A. en Vietnam, ha manifestado que considera lamentable que el Presidente Ford no tenga autoridad para decidir la colocación de minas en el puerto de Haifong, así como para reanudar los bombardeos contra Vietnam del Norte. «El único lenguaje que comprende Hanoi es el de la fuerza», dijo el general.

● PREFIEREN A MARGARET THATCHER COMO PRIMER MINISTRO

El cuarenta y tres por ciento de los electores británicos preferirían a Margaret Thatcher como primer ministro, según una reciente encuesta efectuada por Ouis Harris International. El 33 por 100 prefieren a Wilson, y el 12 por 100, a Thorpe. En cuanto a la comparación entre la señora Thatcher y Heath, el 54 por 100 se pronunció a favor de la primera.

EL TRAMO DE METRO PUEBLO NUEVO-LAS MUSAS

SE INAUGURA EL LUNES

El próximo lunes se inaugura el tramo de línea de Metro que va de Pueblo Nuevo a la avenida de América. Este tramo es prolongación del actualmente en servicio Las Musas-Pueblo Nuevo, y pertenece a la línea VII, que en el futuro será prolongada hasta la Ciudad Universitaria. Se trata de una línea con mayor ancho de trenes que el resto de la red actual, y ha sido también la primera línea donde el control de billetes se lleva por medio de canceladores automáticos Las estaciones del tramo a inaugurar son: Avenida de América, Cartagena Parque de las Avenidas y Barrio de la Concepción.

4 MADRID MILLONES

❶ METRO: HACIA LA MUNICIPALIZACION

«El tema está planteado», reconoció ayer el señor García Lomas en su rueda de Prensa. Esa misma mañana se había reunido en el Ayuntamiento la Comisión de Transportes de Madrid. Y, entre otras cosas, se habló del posible paso del Metro madrileño a manos estatales o municipales. El 11 de noviembre, desde esta columna, se anunció lo siguiente: **«Es posible que antes del próximo verano se plantee la nacionalización o la municipalización del Metro.»** Bueno, pues a pesar de todos los mentís y diretes A pesar de que a uno poco menos que le trataron de visionario, el pronóstico se ha cumplido de un modo exacto. Ayer, 13 de marzo, antes del verano, se ha planteado la posibilidad de nacionalizar o municipalizar el Metro. **«Estamos pensando en la posibilidad de crear algo así como el «Council» de Londres para coordinar todo el transporte.»** Luego, el señor García Lomas habló de los planes del Metro que se expusieron y explicaron en la Comisión De los 39 kilómetros de nuevas líneas que están en marcha. De los 18.000 millones de pesetas que se van a invertir de aquí a 1980 en ferrocarriles subterráneos. De la coordinación de la Renfe, los ferrocarriles de vía estrecha, los suburbanos y el Metro. Y de la correspondiente coordinación de los transportes de superficie con toda esta malla. Estos temas los estudia la Comisión del Area Metropolitana en cuanto al exterior de Madrid. Y los estudia la Comisión del Transporte en cuanto a la capital de España.

❷ LOS MICROBUSES, A LA E. M. T.

«La decisión está tomada.» La ha tomado la Comisión Municipal de Gobierno, que es al tiempo el Consejo de Administración de la E. M. T. ¿Cuál es la decisión? No se hace pública hasta que se hable con los concejales. Pero en esos momentos el delegado de Circulación y Transportes del Ayuntamiento, señor Calleja, hablaba con el jurado de empresa de Trainco. Se acoge a todos los conductores en la E. M. T. No se les reconoce la antigüedad, pero se les indemniza económicamente al no concedérsela. ¿Cuál es la decisión? (Verde y con asas.) Un secreto a voces. Los microbuses pasan a la E. M. T. Lo ha decidido la Comisión de Gobierno. ¿No lo iba a decidir el Pleno? Bueno, la decisión está tomada. Pero no se hace pública hasta después del día 20. Ese día, por la tarde, se reúne a la totalidad de los concejales en sesión informativa. Se les da cuenta de la decisión. Se les explican los motivos de ella y todos ellos podrán opinar Uno se pregunta, ¿para qué, si la decisión está tomada? ¿De qué sirven esas opiniones? ¿Algo así como un derecho a quejarse sin la menor probabilidad de que sirva para nada? Bueno. ¿Será pública la sesión? No. ¿No se puede hacer una excepción? No. Y menos en ese caso. Luego, frases como **«Yo no he hecho los reglamentos.» «Unicamente me excedo en mi obligación al comunicárselo todo a los concejales.» «Lamento que la competencia no le corresponda al Pleno.»** Uno no está demasiado de acuerdo con esta última frase. El alcalde, dentro de sus atribuciones, podría perfectamente haber convocado una sesión plenaria extraordinaria para tratar el asunto.

❸ VARIA

Que no. Que no es cierto que se pusieran 3.000 multas de 5.000 pesetas. Que sólo fueron 70. **«Si me lo hubieran preguntado habría autorizado a los policías municipales a casarse de uniforme de gala.» «Al fútbol no fui en mi coche.» «El coche lo llevó el mecánico, que estaba esperándome»** (uno sigue opinando que el alcalde es responsable de su coche oficial, aunque la culpa sea del mecánico). **«Yo en el fútbol armo pocos líos.» «El día de la boda de los policías me quedé sin comer. La comisión de trabajo que tenía aquí acabó tan tarde que me fui casi directamente a la boda.»**

César DE NAVASCUES

MCD 2022-L5