

EL DIARIO DE AVILA

MEDALLA DE ORO DE LA PROVINCIA

Director: José Manuel Serrano Álvarez

Sábado 17 de septiembre de 1994
Precio: 100 Ptas.



BURGOHONDO FIESTAS DEL CRISTO DE LA LUZ

FIESTAS EN BURGOHONDO

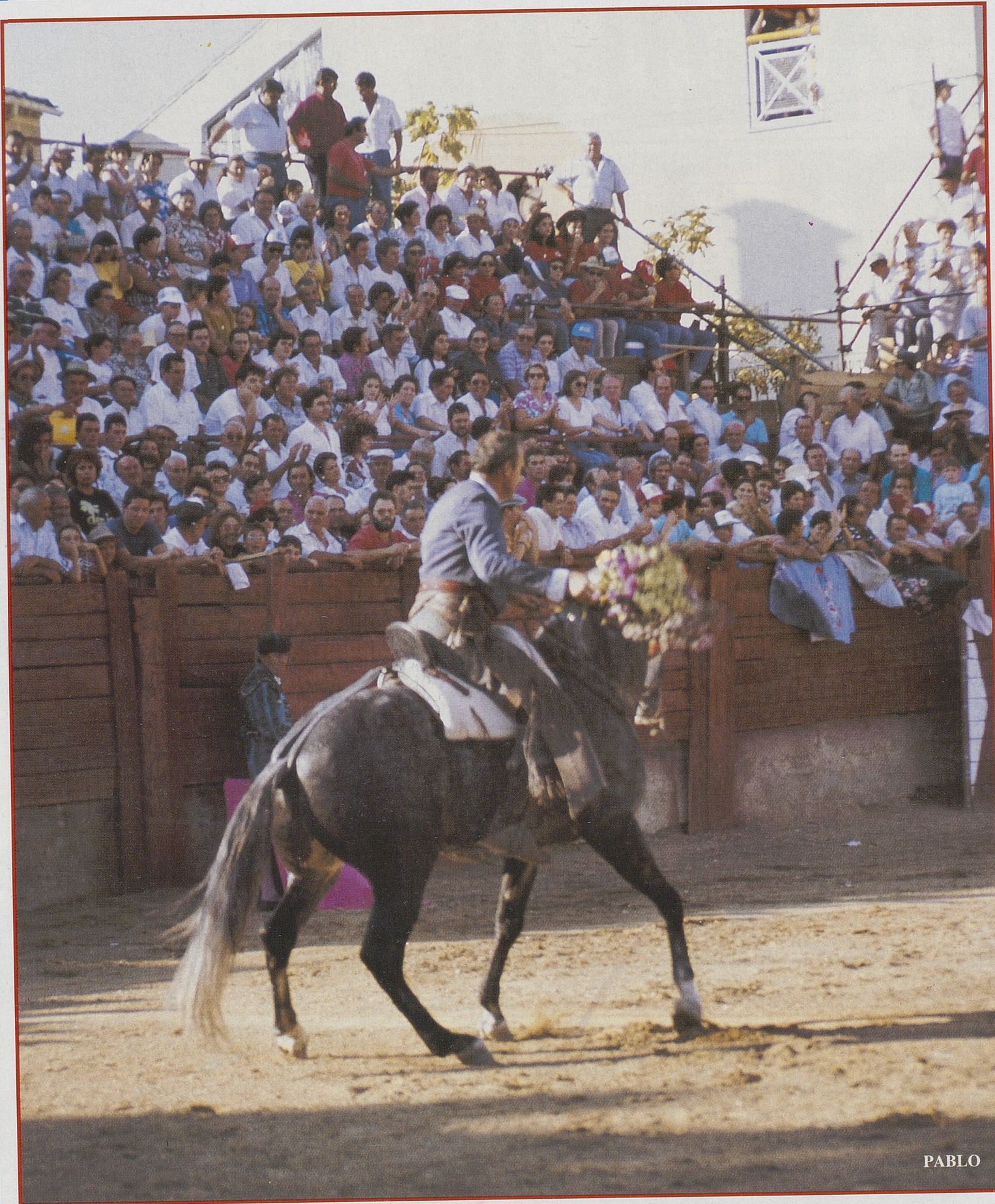

PABLO

Burghondo vive plenamente sus fiestas patronales.



Ermita de San Roque.

PABLO



Programa de Fiestas en Honor al Cristo de la Luz

Grandioso espectáculo taurino y diversión para todos

Plaza Toros de BURGOHONDO

Empresa: EXCMO. AYUNTAMIENTO

DIAS 17, 18, 19, 20, 21 Y 22 DE SEPTIEMBRE 1994

6 ENORMES ACONTECIMIENTOS TAURINOS, 6

	SABADO, 17 - 7 TARDE - GRAN BECERRADA 4 HERMOSOS BECERROS de D. Pablo Mayoral de TU ESCORAL (Madrid), para los alumnos de la ESCUELA NACIONAL TAURINA Asesores: "NINO DE ARAVACA" - "NINO DE LAS VENTAS" ANDRES REVUELTA - Fernando "ROBLENO" Director de Lidia: JAVIER CERRATO ROSALES
	DOMINGO, 18 - 5,30 TARDE - GRAN NOVILLADA 4 Bravos Novillos de la ganadería de D. PABLO MAYORAL, para los novilleros GREGORIO RODRIGUEZ - VICTOR HUGO
	LUNES, 19 - 5,30 TARDE - NOVILLADA DE REJONES 4 Bravos Novillos de la ganadería de D. PABLO MAYORAL GINES CARTAGENA - JAVIER MAYORAL
	MARTES, 20 - 5,30 TARDE - FESTIVAL TAURINO 4 Bravos Novillos de la ganadería de D. PABLO MAYORAL LUIS FRANCISCO ESPLA - JUAN ANTONIO ESPLA y el novillero OSCAR HIGARES - LUIS MIGUEL ENCABO y UN BECERRO para Julián López Escobar "EL JULI"
	MIÉRCOLES, 21 - 5,30 TARDE - FESTIVAL TAURINO 3 Bravos Novillos de la ganadería de D. PABLO MAYORAL JUAN ANTONIO ESPLA - JOSE P. PRADOS - FERNANDO CAMARA y UN BECERRO para Julián López Escobar "EL JULI"
	JUEVES, 22 - 5,30 TARDE - BECERRADA LOCAL 2 Bravos Becerros de la ganadería de D. PABLO MAYORAL

PRECIOS POPULARES EN TAQUILLAS
ABONOS CON IMPORTANTES DESCUENTOS

Sábado 17 de septiembre
13,30 horas: Encierro de los becerros que se lidiarán por la tarde.

19 horas: Gran becerrada de chavales de la Escuela de Tauromaquia de Madrid.

22,30 horas: Gran Verbena hasta las seis de la madrugada, amenizada por dos orquestas: Támesis y Nueva Salsa, turnándose en su actuación.

24 horas: Ronda al Santísimo Cristo de la Luz, en los morales de la iglesia, a cargo del Grupo Flores, de Burgothondo.

Domingo 18 de septiembre
8 horas: Diana floreada, por la Peña Flores de Burgothondo.

9 horas: Encierro de los novillos que se lidiarán por la tarde. Durante el mismo, se hará un homenaje a D. Simeón Molero San Román, en agradecimiento por la labor realizada durante tantos años en este Ayuntamiento.

13 horas: Santa Misa, con procesión del Cristo de la Luz, por las calles de costumbre.

17,30 horas: Gran novillada (programa aparte).

22,30 horas y hasta las 3 de la

madrugada: Gran Verbena en la Plaza Mayor, amenizada por la orquesta Casablanca.

Lunes 19 de septiembre
8 horas: Diana floreada, por la Peña el Jalato.

11 horas: Encierro de los novillos que se lidiarán por la tarde.

17,30 horas: Grandiosa corrida de rejonos (programa aparte).

22,30 horas y hasta las 3 de la madrugada: Gran Verbena en la Plaza Mayor, amenizada por la orquesta Manhattan.

Martes 20 de septiembre
8 horas: Diana floreada, por la Peña Flores de Burgothondo.

11 horas: Encierro de los novillos que se lidiarán por la tarde.

17,30 horas: Festival Taurino (programa aparte).

22,30 horas y hasta las 3 de la madrugada: Gran Verbena en la Plaza Mayor, amenizada por la orquesta La Pirata.

Miércoles 21 de septiembre
9 horas: Diana floreada, por la Peña el Jalato.

11 horas: Encierro de los novillos, que serán lidiados por la tarde.

17 horas: Gran Festival Taurino (programa aparte).

22,30 horas y hasta las 3 de la madrugada: Gran Verbena amenizada por la orquesta Manhattan.

Jueves 22 de septiembre
11 horas: Encierro de los becerros que se lidiarán por la tarde por los mozos y casados de la localidad.

18,30 horas: Gran becerrada.

22,30 horas y hasta las 3 de la madrugada: Gran Verbena amenizada por la orquesta Flores.

Viernes 23 de septiembre

21 horas: en la Plaza Mayor, degustación de la carne de los becerros torreados por los mozos. A continuación, en los jardines de El Zaire, Fuegos Artificiales y Traca Fin de Fiestas. Se anunciará el inicio de cada uno de los actos, con Gran Tira de Cohetes.

Sábado 24 de septiembre

20 horas: Divertida obra de teatro, interpretada por el grupo Jufra, para todos, en la Plaza Mayor. La Corporación de Burgothondo os invita a estas Fiestas y solicita la colaboración de todos, para el normal desarrollo de los mismos.

Una verdadera fiesta del toro

La tradición taurina de Burgothondo se incrementa cada año

E.D.C./D.D.C.
ÁVILA

Llegó la fecha esperada por todos; la fiesta en honor al Cristo de la Luz pronto dará comienzo. Y en Burgothondo el pueblo entero se dispone a celebrar lo que será, como cada año, la mejor y más divertida "función". Pero parece ser que en esta ocasión los más afortunados en estos días serán los amantes del toreo que, por otro lado, se ven saciados de festejos un año tras otro y han dado origen a lo que ya es de sobra conocido en la provincia: La fuerte tradición taurina de esta villa del Alberche.

La razón por la que los aficionados a los toros se van a ver recompensados no es otra sino el amplio cartel taurino por el que el ayuntamiento ha apostado esta vez. Seis corridas tendrán lugar en el peculiar ruedo burgothondino en el que el baile, música y los

lances toreros tienen cabida precisamente sobre la arena de la plaza mayor.

Una becerrada y un festival taurino se han añadido a las cuatro corridas tradicionales. En este año Burgothondo se ha esmerado en conseguir un importante y extenso cartel en el que figuran algunos de los grandes triunfadores de la feria de San Isidro como Luis Miguel Encabo, "El Fundi", Gines Cartagena, junto a Oscar Higares y Luis Francisco y Juan Antonio Esplá. Asimismo estarán presentes alumnos aventajados de la Escuela Nacional Taurina, entre ellos, la gran revelación del año, Julián López, "El Juli". A sus once años se ha convertido en un niño prodigio del toreo, con unas cualidades "extraordinarias, fuera de lo común", según el maestro de la escuela de Tauromaquia de Madrid.

Durante otras fiestas, rara era la tarde en que la plaza no se lle-

nara de espectadores que presumían de asistir a tan destacables tardes de toros. En estos festejos no falta nada, buen toreo, espectáculo y sobre todo animación, pues entre los aficionados destacan las numerosas peñas que acuden a la Plaza, y se divierten cantando y animando el espectáculo.

Los días grandes para los toros serán el lunes, martes y miércoles, pero el jueves tendrá lugar un acontecimiento digno de mención: la becerrada. Como en otras ocasiones, se lidiarán en esta corrida dos becerros, uno a cargo de una cuadrilla de solteros y otro a cargo de los casados. Así, los mozos "echan el reto" y con su arte espontáneo hacen lo que pueden por dejar en buen lugar su posición. Estos becerros son los que cenar la noche siguiente en la plaza todos los que quieren acercarse a degustar al animal tan sabrosamente cocinado y despedir así un año más las fiestas.



Esta Plaza de Toros es la esencia de la fiesta nacional de Burgothondo

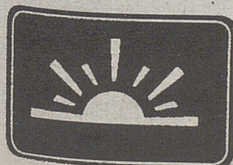

OCASO
Seguros y Reaseguros



ANTONIO ALVAREZ

Representante en la localidad:
D. Elías Jiménez Expósito

OFICINAS EN AVILA:
Jardín del Recreo nº2.
TELEFONO 21 12 20



La Abadía de Santa María de la Asunción, una joya románica única en la provincia de Ávila

El nombre de los siglos

La Abadía de Santa María de la Asunción, en Burgohondo, data del siglo XII

ÁVILA.—Burgohondo está situado en una nava, entre la Paramera de Ávila y la sierra de Gredos, debe su nombre a su enclave geográfico, "Burgo del Fondo", y es un pequeño valle, rico en maderas, frutales y legumbres. Burgohondo es la cabecera natural de la comarca del Alberche.

En tiempos muy remotos estaba la villa circunscrita al entorno cultural de la Orden de San Agustín. Perteneció a una antigua Abadía fundada por un Convento de Canónigos Regulares de San Agustín, que regentaba trece pueblos y otras tantas iglesias con categoría de colegiadas y que reconocían a Burgohondo como capital de la zona. Actualmente es parroquia.

Esta colegiata de Burgohondo es posiblemente uno de los monumentos románicos más viejos de la provincia.

Todo el pueblo se despliega a lo largo y ancho de las antiguas dependencias de la abadía agustina, que desapareció como tal, tras sucesivos avatares históricos,

en el transcurso del siglo XIX, y con la orden, la vida de plenitud que antes el pueblo tenía.

La Abadía de Santa María de la Asunción, de mediados del siglo XII, es Monumento Histórico-Artístico. En el siglo XVI tuvo

jurisdicción criminal y a finales del XVIII fue suprimida la Abadía a instancias del Cabildo de la Catedral de Ávila.

Existen numerosos escritos acerca de la Abadía de Santa María. Uno de ellos habla de los pa-

rajes que esta institución ocupaba. Cuentan que eran bosques impenetrables y deshabitados los bosques que se hundían entre la Paramera de Ávila, así llamada ya en el siglo XV, y las estribaciones de la sierra de Gredos, cuando

vino a establecerse en medio de aquella soledad un convento. Derribando monte y roturando terrenos abrieron al cultivo los rellanos o navas que entre los peñascos y tajos se formaban; acudieron labriegos y pastores, y así se pobló de aldeas aquella tierra, hermosa y fértil dentro de su indomable fragosidad. La Abadía se llama aún, compuesta por trece aldeas que renocen por capital ésta de Burgohondo, metida en el más profundo barranco, cerca del Alberche, que se cruza por un largo y vetusto puente de tres arcos semicirculares.

La Bula de 1178 menciona ya el "monasterium Sce. Marie de Fundo"; otra bula de 1240 específica que era de la Orden de San Agustín y un privilegio de 1273 lo apellida el Burgo del Fondo.

La iglesia de la Abadía es humilde y pequeña, pero muy antigua, de hacia mediados del Siglo XII, puramente románica semejante por la sobriedad y estilismo a lo circercense.

Recuperar la herencia del pasado

ÁVILA.—La Abadía de Santa María de la Asunción ha sido recientemente restaurada. Sixto Sánchez, uno de los dos párrocos que trabajan en Burgohondo, explica que la restauración aún no está terminada, ya que al interior de la Iglesia, a pesar de que ya ha sido arreglado, le faltan algunos remates.

Las obras se realizaron en dos fases. La primera fue el arreglo en general de la Abadía, aunque solamente por fuera y en especial la torre, ya que las ayudas oficiales se ocuparon nada más de la estructura exte-

rior. La segunda se ocupó de rematar la Abadía y comenzar el arreglo de la Iglesia, aunque, al quedar corto el presupuesto, fue necesaria una tercera fase para finalizar las obras de la Iglesia, esta vez sólo del tejado.

Sixto se ha ocupado de recoger toda la documentación existente acerca de la Abadía, que es escasa, ya que los archivos de Burgohondo se quemaron en un terrible incendio ocurrido durante la Guerra Civil.

En esa catástrofe la historia de la Abadía desapareció y Six-

to sólo cuenta con información referente a la llegada de los frailes agustinos en el siglo XII. La zona fue entonces repoblada por gentes provenientes del norte, sobre todo de Galicia, y judíos. Burgohondo posee entre sus joyas una antigua sinagoga hoy convertida en ermita cristiana, y conocida como la Ermita de los Judíos.

Sixto termina contando que en Burgohondo hay muchos fieles al Cristo de la Luz, que es Quien ilumina el camino de todos aquellos que quieren acercarse a Dios.

La Estrella
S.A. de Seguros

PLAZA DE ESPAÑA
Telf: 284011
05113 BURGOHONDO
(Ávila)

JOSÉ LUIS BLANCO LÓPEZ

AGENTE

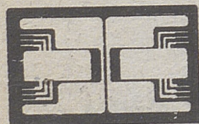

INSTALACIONES ELECTRICAS
ELECSA

Santos Diaz González. Instalador nº AV/227

Tel. (920) 28.32.24 Fax: (920) 28.41.42
BURGOHONDO (Ávila)

**SECADEROS DE JAMONES
MALBUR, S.A.**

Ctra. de Navaluenga, s/n
Teléfono: 28.42.22 BURGOHONDO

CARNICERÍA

MANOLO

C/ Oliva, 13
Tlf: 28.42.22

BURGOHONDO



- PANADERIA
- ALIMENTACION
- MERCERIA-PERFUMERIA
- REGALOS

JUANI

C/ Los Claveles, s/n
BURGOHONDO (Ávila)



El nombre de 'Los Escalabrinos' no es una simple casualidad o una divertida palabra. Tampoco guarda un significado oculto especial. Según ellos mismos cuentan, se trata del apellido de uno de los protagonistas de una antigua película que se proyectó hace ya tiempo en BurgoHondo

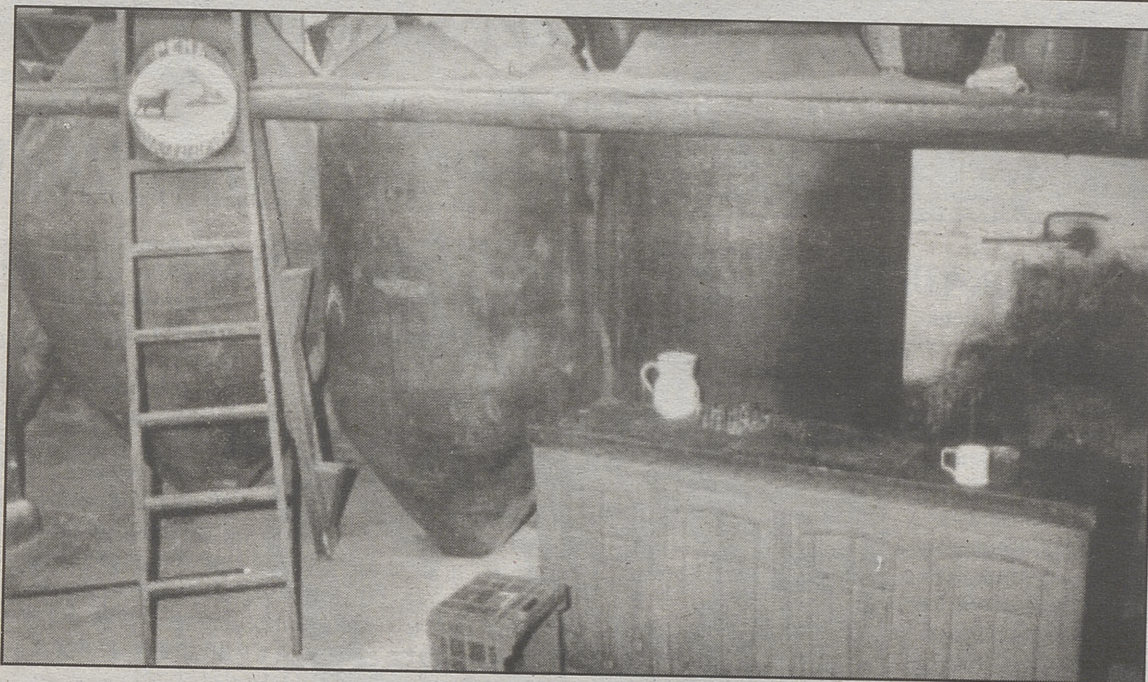

'Los Escalabrinos' se han instalado este año en una auténtica bodega, donde esperan vivir como auténticos "vinateros" el festejo burgandé. Como toque original, invitarán a buen vino y mejor queso a todo aquel que hasta su local se acerque, además de abrir cada tarde las puertas a una tertulia taurina.

'Los Escalabrinos' cumplen 10 años

Es la peña más antigua de las 20 que existen en BurgoHondo

Elena Delgado Castro
BURGOHONDO

Decidieron ser los más innovadores y formar la primera peña oficial para las fiestas, así que buscaron un nombre, idearon un vestuario apropiado y se instalaron en un local. Sólo faltaba que llegara el día de la función. Era el año 84 y la idea fue todo un acierto. Desde entonces han seguido disfrutando de las fiestas formando parte de este original grupo. Suelen juntarse unos 35 el fin de semana, aunque formalmente constituyen la peña aproximadamente 20. Ya no son unos cuantos quinceañeros que buscan escapar de la rutina del cole.

Casi todos ellos rondan los 30 y algunos, incluso están casados, pero todo esto no ha impedido que conserven la peculiaridad

que les caracteriza, una serie de ingredientes básicos para una fiesta al completo: mucha diversión, mucho alcohol y alguna que otra trastada.

Como acompañamiento, un divertido atuendo que varía cada año y un simpático y acogedor local que tampoco acostumbra a ser el mismo. Este año se han instalado en una auténtica bodega, donde esperan vivir como auténticos vinateros el festejo burgandé.

Por eso han añadido al menú un ingrediente con toque original para la ocasión que ya se inicia: invitarán a vino y queso a todo aquel que hasta su local se acerque, además de abrir cada tarde las puertas a una tertulia taurina que comenzará una vez que la corrida del día haya tocado a su

fin y en donde será uno de los maestros de la anterior lidia el invitado de honor.

Si la promesa llega a cumplirse, esto les convertirá no sólo en la peña más antigua, junto con la de *El Salato y Flores*, sino que será realmente la más original.

En la historia de esta peña no son pocas las anécdotas que cuentan sus miembros, que incluso han llegado a inscribirse como "Asociación Cultural" en el Gobierno Civil de Ávila.

El nombre no es una simple casualidad o una divertida palabra. Tampoco guarda un significado oculto especial. Según ellos mismos cuentan, se trata del apellido de uno de los protagonistas de una antigua película que se proyectó hace ya tiempo en BurgoHondo, cuando entonces venían

itinerantes los largometrajes de verano de manos de unas cuantas familias gitanas. Ni más ni menos que el apellido de un olvidado personaje ha dado vida a este grupo de amigos, que ha sabido combinar simpatía y diversión en una explosiva mezcla.

Cada año, en las fiestas, son temidos por la fechoría que ya se intuye llevarán a cabo, y es que no hay ocasión en la que dejen títere con cabeza. Buen ejemplo de ello es la famosa pintada de la plaza hace dos años. En aquella ocasión, el vestuario que lucían *Los Escalabrinos* era un mono de pintor, junto con un cubo y una brocha, por aquello de que "pintaban muy poco". Así que, en honor a su atuendo, por el que muchos los reconocían como la peña "de los pintores", decidieron "dar la no-

ta" pintando toda la plaza de blanco. Para asombro y susto de sus vecinos, se aproximaba la hora del encierro sin que aquello pareciera tener solución, pero todo quedó en susto al averiguar que los pintores no eran de brocha gorda, pues aquella pintura no era ni más menos que simple témpera. Como ésta, muchas otras trastadas acompañarán el haber de estos incansables *escalabrinos*, en donde abundan los hombres y escasean las mujeres, si bien es cierto que a ellas se las ve poco porque se niegan a disfrazarse. Ya llega la fiesta y todos se preguntan qué tramarán este año ese grupo. Si alguien no lo remedia, una vez más, *los Escalabrinos* armarán una de las suyas. Así son.

CAFETERIA

C/ MAYOR, S/N
TELÉFONO: 28-31-91



● PLATOS COMBINADOS
RACIONES
Gran variedad en tapas de
cocina
BURGOHONDO

Peñas con solera

Hasta 20 de ellas se pasearán este año por las calles de Burgo-hondo

Elena Delgado Castro
BURGOHONDO

Una de las cosas que caracterizan la fiesta de septiembre en Burgo-hondo es el elevado número de peñas que cada año se dan cita para disfrutar de la ocasión. Esta vez unas veinte se pasearán por las calles de este pueblo animando a los vecinos y aprovechando cada minuto de este festejo que este año promete ser, por su duración, más que divertido.

Las primeras peñas que aparecieron en Burgo-hondo fueron las de los "Escalabrinos", "El Jalato" y "Flores". Después, otros grupos tomaron ejemplo y buscaron un nombre y un local para disfrutar más a fondo de la fiesta.

Otras conocidas peñas son las de "El Biberón", "El Cachorrillo", "El Viruito", "Dementes", "El Gorilón", "El Chupete" o "El Farinato".

La peña "El Viruito", que tiene dos años de vida, es después de la de los "Picapiedra", que se ha formado este año, la que consta de miembros más jóvenes. Treinta y seis chicos y chicas de entre diez y quince años, amigos de siempre, han decidido vivir otra vez unas fiestas en pandilla. Tiene su propio local, que han limpiado y decorado con esmero y con la agradecida ayuda del grupo "Flores". Cada uno de ellos ha aportado 2.000 pesetas para la "bebida": coca-cola, limón y naranja, aunque, según cuentan, esperan que algún alma caritativa les prepare una sangría, para que la cosa esté "un poco más animada".

La cuota también incluye el vestuario, que consiste en una camiseta azul marino "y de manga larga porque el año pasado hacía mucho frío".



La peña "El Viruito", que tiene dos años de vida, es después de la de los "Picapiedra", que se ha formado este año, la que consta de miembros más jóvenes. 36 chicos y chicas, amigos de siempre, han decidido vivir otras fiestas en pandilla.

Foto: ENRIQUE

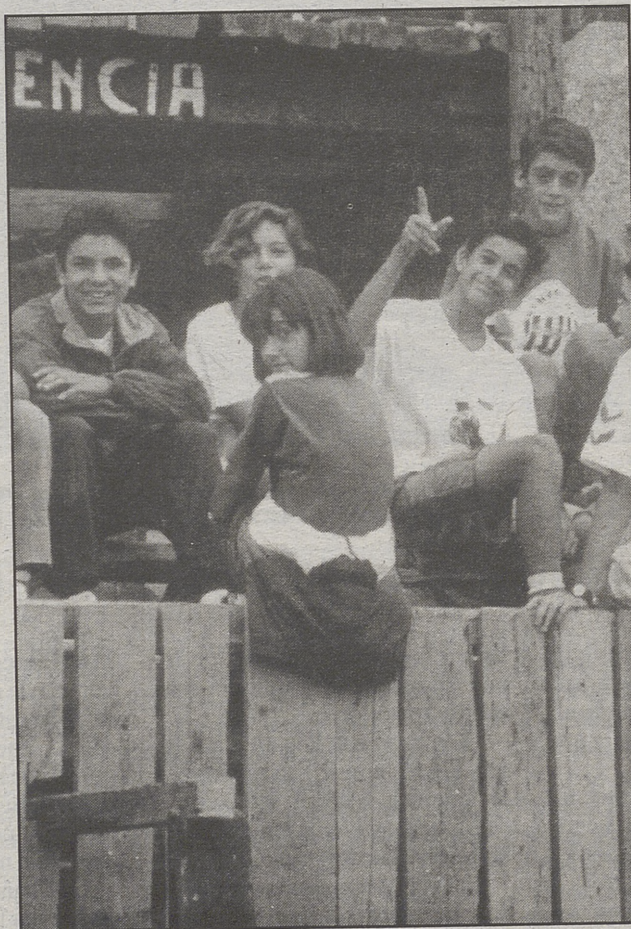

Grupos de niños como el se ve en la fotografía son los que dan vida a las peñas de Burgo-hondo, que se forman desde que tienen 10 o 12 años. Más de 20 peñas animarán durante estas fiestas a todo el mundo, sobre todo en los toros, donde se está pendiente de los piques peñeros.

Les gustaría poder ir todos juntos a los toros, como una peña más, pero ser los más jóvenes tiene sus desventajas y parece que no cuentan con mucho dinero para acudir a la Plaza.

Otra de las peñas peculiares de Burgo-hondo es el "Cacharrillo". El nombre hace mención al aparato en el que llevan el brebaje mágico, que en realidad es un fumigador para curar árboles. En esta peña se reúnen hasta sesenta personas el fin de semana aunque en el local no caben ni diez.

Es una de las pocas peñas que conserva el primer local en el que se instaló, y dicen caracterizarse por su generosidad y su buen humor. "Invitamos a todo el que viene pero este año hemos decidido poner un bote para el visitante". Pero no sólo es una peña que vive la fiesta. De ella también ha surgido algún que otro matrimonio, como Anita y Flores que se conocieron en el "Cacharrillo" y pronto se casarán.

"El Biberón" es otra de las peñas que ya tiene varios años de vida y que consta del local más envidiado de todos, según dicen la mayoría de ellos. Son unos cuarenta desde hace seis años y se sienten orgullosos de poder reunirse uno tras otro año para concluir el verano de este modo tan divertido. La cuota que aportan para la semana entera, que incluye también los toros y una comida con todos los miembros, es de 20.800 pesetas, "una buena suma, pero al final compensa" dice uno de ellos.

De este modo viven las fiestas no sólo los jóvenes, sino también los mayores, como la peña "El Jalato", en honor al Cristo de la Luz.

EXTINTORES Y MATERIAL CONTRA INCENDIOS



RECARGADOR OFICIAL REX - AV.02

RODRIGO LOPEZ MUÑOZ

Talleres y Oficinas en: C/ Cerco, 12

Teléfono - Fax (920) 28.41.42
05113 BURGOHONDO (Avila)

Aplicación de pinturas industriales

JULIO BARBERO MORENO, S.L.

- * Temple * Liso
- * Gotelé *
- * Picado *
- * Tetreas *
- * Rusosa *
- * Barnizados y Esmaltes

Camino de Puente Nueva, s/n
☎ 283206 BURGOHONDO (Avila)



ANTONIO VILAR VAZQUEZ

Calle Sorolla, s/n
Teléfono 283235

- * Mecánica en general
- * Analizador de motores
- * Paralelos
- * Equilibrados
- * Puesta a punto
- * Carburación
- * Neumáticos
- * Frenos
- * Dirección y suspensión
- * Analizador de gases
- * Regulación de faros

(Junto campo de fútbol)
BURGOHONDO (Avila)

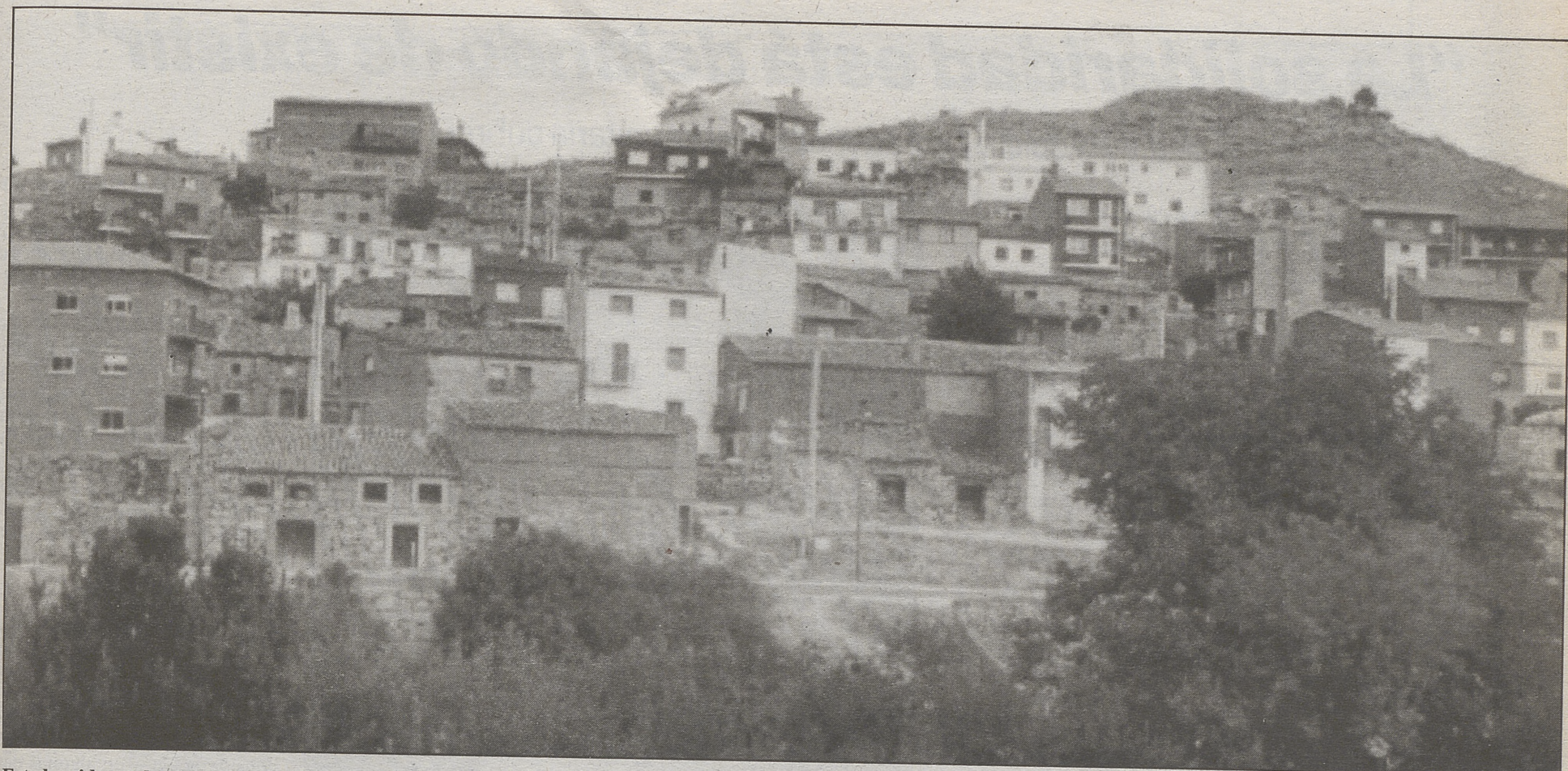

Este ha sido un duro año para el pueblo de BurgoHondo

ENRIQUE

'La Junta nos consuela con cursillos de gimnasia'

El alcalde se queja del trato dispensado por la Administración Autonómica

Para José María Delgado, alcalde de BurgoHondo, como para el resto del pueblo, lo más esperado de estas fechas son los festejos taurinos de todo tipo que se

celebran como cada año durante las fiestas en honor al Cristo de la Luz. Dos Grandes Becerradas, otros dos festivales taurinos, una gran novillada y una corrida

de rejones componen el cartel de esta temporada para la que es posible que, al igual que el año pasado, se coloque el cartel de "No hay billetes".

Virginia Mayoral

AVILA

"En BurgoHondo -explica el alcalde- llevamos muchos años de tradición taurina. La plaza antes se cerraba con carros, ahora se colocan gradas de madera que se tarda 15 días en montar".

Durante las fiestas está previsto además que se realicen dos actos conmemorativos en honor a dos grandes personas que han ayudado mucho al pueblo: Juan Antonio Esplá, que recibirá una placa de agradecimiento el Miércoles día 21; y Simeón Molero, alguacil del Ayuntamiento durante más de 40 años.

Este año el turismo en BurgoHondo ha bajado en una cifra considerable. Hasta ahora el número de habitantes se duplicaba,

incluso triplicaba durante la época de verano. "En la zona rural la crisis económica tarda mucho en notarse y también dura más", comenta el alcalde de la localidad, "el sector de la hostelería, especialmente el camping, se ha visto muy afectado, y eso que es el más barato de la provincia".

El paro ha aumentado debido al desastre sufrido con los melocotoneros que este año no han dado "ni un kilo de fruta". Desde el Ayuntamiento se solicitó a la Junta de Castilla y León que se declarara BurgoHondo "zona catastrófica" pero "nos contestaron que ya se hacen seguros agrarios; sin embargo, no se dan cuenta de que la gente no los contrata porque resultan muy caros. Esta es la zona más discriminada de la Comunidad y la Junta se limita a

consolarnos con cursillos de gimnasia", afirma José María Delgado.

Las necesidades de infraestructura de BurgoHondo son enormes, la mayoría de ellas no competen al Ayuntamiento sino a instituciones superiores, lo que hace imposible que el municipio pueda solventar sus problemas con rapidez.

El teléfono y la depuración de aguas residuales son en estos momentos los asuntos que más preocupan al alcalde. "El año pasado el delegado provincial prometió que los teléfonos funcionarían, pero este verano ha sido un desastre; para llamar a los pueblos de alrededor había que hacerlo a las doce de la noche".

El otro asunto resulta menos problemático ya que las aguas del

río Alberche son llevadas a Madrid, lo que requiere una correcta depuración. "El Alberche se muere por culpa de los residuos sólidos y líquidos de la zona. Es necesario que se realicen inversiones fuertes si se quiere llevar el agua a la Capital".

Respecto a este tema el alcalde de BurgoHondo ha propuesto que la Junta fije algún tipo de canon por el que se cobrara el traspase de aguas. "Aquí mismo hay una gran necesidad de ella, así que mientras el agua pase por el Alberche se queda en BurgoHondo antes de que se lleve a Madrid". Pero no todo son problemas difíciles de resolver. A José María Delgado se le encienden los ojos al comentar el proyecto de creación de empleo que su municipio, Navalunga, El Barra-

co, Navalmoral y Navarrevisca tienen previsto poner en marcha. Este proyecto forma parte del convenio firmado en el Plan Leader junto al INEM y los ya citados ayuntamientos, y supone la creación de la "Empresa de Municipios para el desarrollo de la comarca del Alberche" que promovería el fomento de empleo. La empresa tiene previsto organizar para el año que viene dos cursos que se desarrollarán en BurgoHondo y Navalunga respectivamente. El primero de ellos se dedicará a las "Iniciativas de desarrollo local y nuevas alternativas ocupacionales" y el segundo se destinará a la formación de Agentes de desarrollo local. Para informarse basta con llamar al teléfono de las Escuelas Campesinas de Ávila, 252716.

MARIANO PELAYO

Distribuidor de bebidas

CERVEZAS MAHOU,
VINOS PERLADO,
PEPSI COLA,
SCHWEPES, LA CASERA

Teléfonos 283031 y 27

BURGOHONDO

G ONZALEZ

VICTORIO GONZÁLEZ

Avda. de Madrid, 2

Teléfono 25.18.54

NAVARREDONDILLA

BURGOHONDO

05001 AVILA

Tel. 28.01.11

28.34.85

AMBULANCIAS

Concertadas con S.Social

Servicios compañías

Servicios particulares

FUNERARIA

Traslados desde Avila y Provincia

Traslados desde Madrid y comunidad

Servicios a compañías

Coronas

AGENTES DE: PREVENTIVA, S.A.

COMPAÑÍA DE SEGUROS Y REASEGUROS

"La solidaridad está dejando de existir"

Una asistente social y una animadora comunitaria cubren 15 pueblos

Isabel Ferrero Cantón, leonesa, lleva cuatro años trabajando como Asistente Social en el Valle del Alberche. Su trabajo consiste en ofertar los servicios sociales a todo aquel que los necesite o los requiera, pero no todo el mundo es capaz de reconocer sus propias necesidades. Los ancianos, los malos tratos a menores, la droga son temas a los que ella se acerca cada día para, cuanto menos, ofrecerles su comprensión.

Virginia Mayoral
ÁVILA

Alrededor de 15 pueblos y 12.000 habitantes se encuentran cubiertos por la Asistencia Social del Valle del Alberche. Isabel Ferrero es la persona encargada de hacer llegar los recursos a todo aquel que lo demande o lo necesite que, pese a lo que pueda parecer, son cada vez más.

"La solidaridad vecinal está dejando de existir precisamente por la existencia de servicios sociales", dice la asistente, "Muy poca gente es capaz de darse a los demás".

Isabel lleva cuatro años trabajando en esta zona y conoce muy bien cuáles son sus características y necesidades.

Por eso, el Servicio de Asistencia ha creado diversos planes dirigidos de manera específica a los distintos grupos sociales (ancianos, mujer, jóvenes, niños...).

Es precisamente la Tercera Edad el grupo en el que más se

está trabajando; para ellos se ha creado un servicio de ayuda a domicilio, servicios de teleasistencia e información de los programas del INSERSO.

TERCERA EDAD

En los servicios a domicilio el beneficiario contrata a la persona que va a su casa a través del asistente, sin embargo se está intentando crear una empresa que controle este asunto directamente sin tener que pasar por el mismo.

"La gente mayor es muy retraída, con pocas ganas de cambiar", afirma Isabel Ferrero, "Se quejan mucho de que están solos, aunque no de forma directa; prefieren hablar primero de un problema económico, pero siempre el tema es el mismo, los hijos ya no viven en el pueblo y los mayores se quedan desatendidos".

Otro de los servicios con los que cuenta la Tercera Edad es un Comedor de dependencia municipal al que todavía no parecen



Isabel Ferrero, asistente del Valle del Alberche

ENRIQUE

querer ir muchos mayores a pesar de realizarse una magnífica comida casera. "Podría ir mucha más gente, pero se tiene en mente el concepto de Caridad y se le considera el comedor de los pobres".

MALOS TRATOS

Los malos tratos a menores es, si

no el problema más acuciante, uno de los más graves de la zona. La mayoría de las veces están encubiertos ya sean de tipo físico o psicológico y sus causas son muy diversas.

En principio se habla de casos de destrucción familiar ocasionados en muchas ocasiones por pro-

blemas de alcoholismo, sobre todo femenino.

"Estos casos son difíciles de tratar si la persona afectada no quiere reconocerse como enfermo alcohólico", explica Isabel.

El tema de la mujer es tratado a través de programas de animación comunitaria como la clase de pintura que este año organizó el ayuntamiento de Burgo. "La gente los sigue -dice la asistente social- pero siempre son las mismas personas. La gente en los pueblos tiene bastante miedo a la crítica, al ridículo; hay miedo a relacionarse".

DROGA

La heroína y la cocaína procedentes de Madrid se están llevando por delante muchas vidas jóvenes.

Son casos aislados, pero los suficientes como para tenerlos en consideración, y en algunas ocasiones han terminado por provocar casos de SIDA.

Isabel Ferrero no quiere dejar de recalcar la correcta relación con todos y cada uno de sus ayuntamientos.

Para contactar con Isabel basta con llamar al teléfono de Burgo. 283228 los Lunes y Martes. El resto de los días realiza visitas a domicilio en diferentes pueblos. La Animadora Comunitaria viene desde Gebreros y se la puede encontrar en el número (91) 8630363.



Un anciano de Burgohondo

ENRIQUE

La fuerza de la costumbre

Virginia Mayoral
ÁVILA

Para la gente de ciudad un hogar no es tal si no posee todas las comodidades. Agua corriente, cuarto de baño, cocina eléctrica o de gas no son extras sino lo mínimo que toda casa debe tener para resultar acogedora. Las casas de cocina de leña no son más que un vago recuerdo para algunos o parte del decorado de una película de época.

A veces en la televisión se ven reportajes de pueblos aislados en la montaña donde tan sólo viven una pareja de ancianos con sus animales y parece como si el pa-

sado se hubiera detenido. Sin embargo no hay que irse muy lejos para comprobar que todavía hay casas de este tipo, en pueblos bastante desarrollados, donde la gente pasa su vida sin poseer ni desear cualquiera de aquellos adelantos. El problema no es tanto de tipo económico como el arraigo de ciertas costumbres y tradiciones así como la forma de pensar de las gentes del valle del Alberche.

La gente joven, la escasa gente joven que no se marcha a trabajar a las ciudades, vive en casas más o menos normalizadas; la lavadora y el agua caliente resultan habituales y se preocupan de tener su

hogar lo más modernizado posible.

Frente a éstas existen muchas viviendas sin agua caliente ni cuarto de baño; casas pequeñas, de aproximadamente 40 metros cuadrados, retraídas y sin ventilación; incluso se sigue cocinando en lumbre baja aunque en muchas ocasiones tienen la cocina de gas al lado.

En este tipo de hogares reside gente mayor, con pensiones que rondan las 47 mil pesetas que el matrimonio intenta ahorrar en lugar de emplearlo en hacer mejoras; de hecho, en muchas ocasiones se vive en condiciones mínimas de habitabilidad.



TALLER MECÁNICO
Hnos. TORRES

EQUIPO DE DIAGNOSIS

* PARALELO DE DIRECCIÓN

* CHAPA Y PINTURA EN CABINA



Servicio de grúa
permanente

Ctra. Avila-Casavieja, km. 34

Teléfono 283105 BURGOHONDO (Avila)

MESÓN JERAYS

Variedad en tapas

C/ La Oliva Teléfono 28.40.39 BURGOHONDO

ASESORES FISCALES

C/ Guadarrama, 1-1º
Teléfono 28.32.60

BURGOHONDO (Avila)



LA SANGRE NO SE
COMPRA

LA HERMANDAD
DE
DONANTES DE
SANGRE NECESITA
TU
COLABORACIÓN

☎ 358036



Agrupación Polideportiva de Burgoondo, 93-94

Eterno finalista

La Agrupación Polideportiva de Burgoondo, un equipo eminentemente copero

Miriam Beltrán Valiente
ÁVILA

Todo pueblo tiene su orgullo deportivo y el de Burgoondo es la Agrupación Polideportiva, un equipo de fútbol que intenta, como muchos otros, hacerse un sitio en el duro mundo de las competiciones deportivas regionales.

El presidente de la Agrupación Polideportiva de Burgoondo, Virgilio Molero, cuenta que, al principio, "se trataba de un grupo de aficionados que intenta-

mos federarnos. Nos juntamos diez o doce y lo conseguimos".

Por el momento, este equipo de fútbol funciona muy bien, gracias a la labor continuada de sus presidentes. El primero de ellos, que ocupó el cargo en 1972, fue Aurelio Delgado. El último presidente, Virgilio, lucha por hacer de este equipo un grupo que sobresalga por encima de los demás, y parece que su labor no va por tan mal camino. A la vista están los resultados.

Este equipo se encuentra en estos momentos en Regional Or-

dinaria. Virgilio explica que podrían haber subido de categoría, a Regional Preferente, pero no compensan los gastos, que pasarían de uno a diez millones.

Hace dos años, la Agrupación Polideportiva de Burgoondo, fue campeona de la Copa de la Federación Provincial, gracias a la labor conjunta de todo el equipo, en el que juegan jóvenes de Burgoondo, excepto uno de Navalmoral. Son personas que juegan por amor al deporte, a su equipo y a su pueblo, ya que el ser "amateurs" no reciben ninguna

compensación económica. Sólo recibe el uniforme, las botas y los gastos de mutualidad.

La media de edad del equipo es de unos 22 años, aunque hay dos jugadores de 34 y 35 años.

Estos especialistas del balón mantienen rivalidad con el equipo de Navatalgordo, y en la liga regional han quedado en quinto puesto.

Sus últimas hazañas han sido ganar los trofeos de El Barraco y San Juan de la Nava, aunque, curiosamente, perdieron el "Trofeo del Melocotón", en su propia ca-

sa. De todos modos, la Agrupación Polideportiva de Burgoondo demuestra un excelente carácter ante los pequeños avatares del deporte.

"No tenemos más aspiraciones que mantener el puesto de los cinco primeros de la liga, y eso se logra con tesón y orgullo. No tenemos ningún problema deportivo ni económico, y presumimos de tener, a pesar de nuestra categoría, unas de las mejores instalaciones deportivas de la provincia", dice Virgilio.



Vista parcial de el Polideportivo de Burgoondo

ENRIQUE

ALMACEN DE MATERIALES DE CONSTRUCCION MOLERO

- Azulejos-Pavimentos
- Saneamientos
- Grifería
- Muebles de cocina
- Tubería polietileno
- Canalón y tubería de PVC.
- Aislantes
- Pintura plástica
- Malla y postes de cerramiento
- Muebles de baño



Distribuidor Oficial de TEJAS DE HORMIGON Y CERAMICAS

REDLAND

Carretera de Navatalgord - BURGOHONDO (Avila)

283021 (particular)

Teléf.283487 (almacén)

284213 (particular)

FORTUNATO MOLERO MARTIN

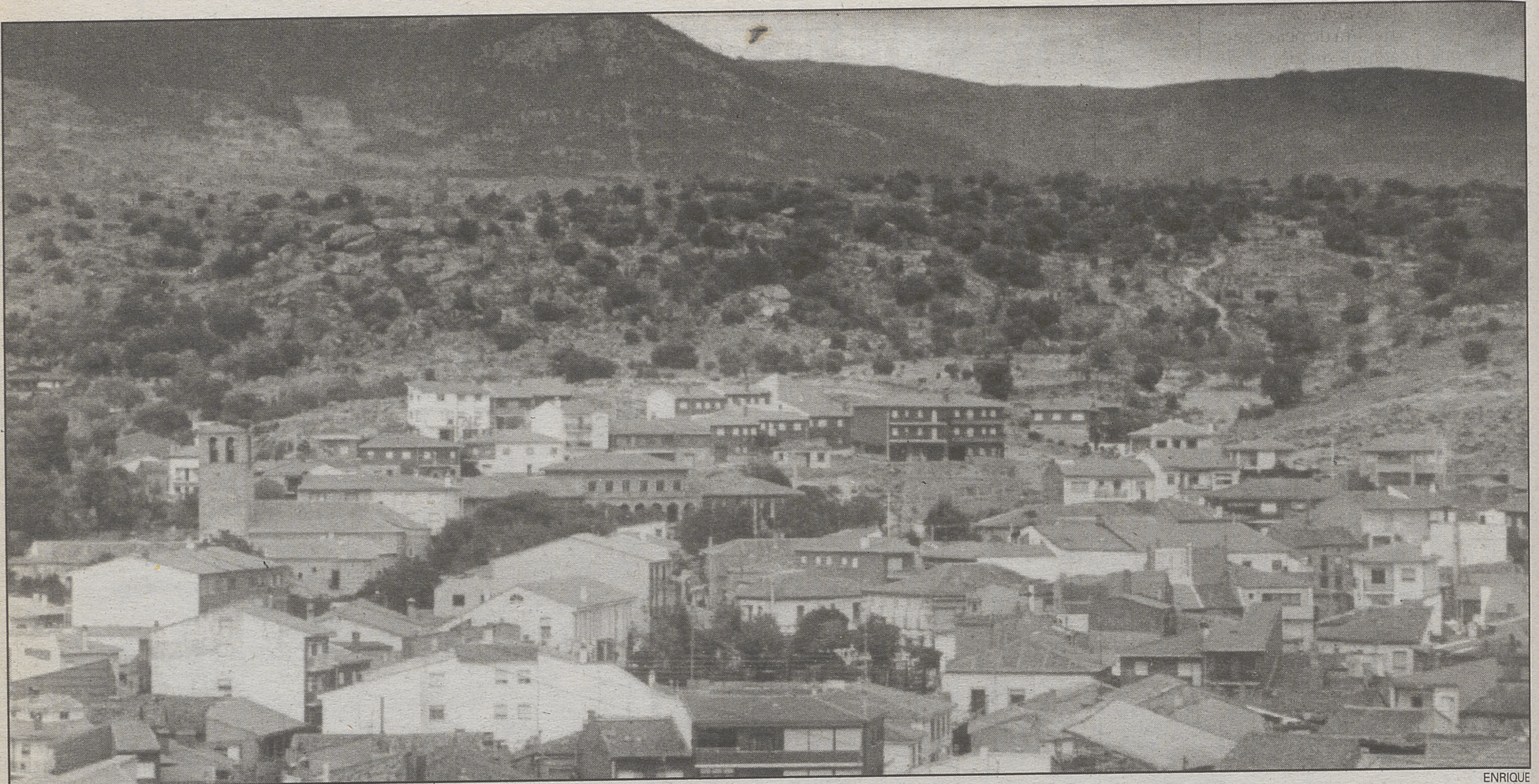

ENRIQUE

Vista panorámica del pueblo con la sierra al fondo

Desarrollo turístico en el medio rural

Es la herramienta idónea para ser el motor del avance local

ÁVILA.—El sector turístico ha experimentado una notoria evolución a lo largo de la última década fruto de los cambios de la demanda turística que han provocado un desajuste en la oferta

Nos encontramos ante una demanda que está caracterizada por la búsqueda de destinos turísticos no masivos, un deseo de experiencias individualizadas, naturaleza y tranquilidad, búsqueda de calidad - de los servicios ofertados y especialmente del medio ambiente -, desestacionalizada debido al fraccionamiento de los periodos vacacionales - y con mayor capacidad de gasto.

Cualquier oferta actual o potencial se verá inevitablemente condicionada por esta realidad.

ESTRATEGIAS

Las estrategias para afrontar los nuevos retos que se le plantean al sector turístico, definidas por los organismos relevantes en la materia, apuntan en las siguientes líneas: calidad, especialización, diversificación, flexibilidad y segmentación.

Se hace imprescindible un desarrollo turístico bajo los parámetros de sostenibilidad - económica, sociocultural y medioambiental - y calidad.

El turismo en el medio rural no es ajeno a esta realidad y se ha visto en cierto sentido beneficiado por los cambios que se han dado.

El medio rural cuenta con recursos naturales y socioculturales que pueden conformar una oferta que dé respuesta a las tendencias de la demanda actual.

La realización de planes de desarrollo turístico, a nivel comarcal que incidan en lo local, pero que estén integrados en los planes provinciales, regionales, nacionales e incluso internacionales, es la herramienta idónea para que el turismo en el medio rural pueda ser uno de los motores de desarrollo local.

Desde esta perspectiva en el valle del Alberche y a petición del Programa LEADER Manea-coop del Asocio de Ávila se ha realizado el informe "Análisis del Turismo Actual y Potencialidad del Desarrollo Turístico Rural" de la comarca del Alberche, que ha permitido concluir en una primera previsión de acciones a realizar bajo unas coordenadas de integración en el medio natural y antrópico, como fase previa a la elaboración de un Plan para el Desarrollo Turístico sostenible

en el Valle del Alberche.

Las conclusiones del análisis de potencialidad turística son:

Sin ningún tipo de dudas, el máximo potencial turístico del área se centra en los recursos naturales Sierra de Gredos, Parameras de Ávila, río Alberche y Pinar de Hoyocasero -, considerados en su doble faceta de factor prioritario de atracción, por sí mismo y medio-soporte de actividades de ocio.

Estas áreas engloban un importante volumen de recursos

que, gradados a los diferentes niveles de interés de los potenciales visitantes, pueden constituir la base de la oferta turística de la comarca, previa determinación de la capacidad de carga y determinación de áreas restringidas y de público acceso.

A nivel antrópico, aunque la oferta turística no podría fundamentarse exclusivamente en este tipo de recursos, sin embargo, el potencial del área no es nada despreciable; más que por sus atractivos principales, podrían tener un valor complementario para incrementar el atractivo de la oferta.

En el aspecto de la infraestructura turística el potencial general en relación a la infraestructura actual es bajo.

A grandes rasgos la oferta turística de alojamientos vendría definida por: Gran concentración geográfica de unidades de alojamiento y de plazas por tipología, baja calidad de servicio y de acondicionamiento exterior e interior, escasa profesionalidad del personal, una oferta de actividades complementarias casi nula; sólo dos empresas de alojamientos las ofertan, pequeños empresarios en su mayoría autónomos y gestión familiar.

La oferta de actividades se caracteriza por una gran concentración geográfica y baja categoría

Pasa a página siguiente

Unos días inolvidables

M.B.V
ÁVILA

A pesar de que según los estudios de profesionales sobre el turismo la gente ya no sale de vacaciones tanto como antes, la realidad es que el turismo rural es la forma más económica de salir de casa.

BurgoHondo es una de las localidades que, como sus vecinas del Alberche, vive esencialmente de la empresa turística. De unos años hasta ahora, ésta ha caído en picado de forma sorprendente, a pesar de los esfuerzos por promocionar las

fiestas y las atracciones de la localidad.

Pasar quince días en BurgoHondo no es caro y es una forma de invertir, que no pasar, el tiempo en conocer uno de los más bellos parajes de la provincia de Ávila.

Uno de sus mayores atractivos es la fiesta taurina, con solea, calidad y tradición. La esencia es la plaza móvil que se instala todos los años en la Plaza Mayor, centro neurálgico del pueblo. Los vecinos de BurgoHondo afirman que si se construyera una plaza en las afueras, las fiestas patronales de

septiembre perderían todo su encanto.

Sin duda, otra de las joyas que conserva esta localidad del Alberche entre sus parajes es la Abadía de Santa María de la Asunción, que data del siglo XII y está en perfectas condiciones de conservación.

Todo esto, aderezado por el carácter amable y sencillo de los habitantes de esta villa, hace de BurgoHondo el sitio ideal para descansar, aprender y pasar agradables momentos en compañía de todas las personas que por allí se pasean en verano.

SU EMPRESA
NECESITA BUENA IMAGEN

PUBLICIDAD

EN EL DIARIO DE AVILA ☎ 25 15 36

* PANADERIA * PASTELERIA * BOLLERIA * FRUTOS SECOS
* POLLOS ASADOS QUESOS - JAMONES - FIAMBRES - EMBUTIDOS



GARCIA



ROLLON

Especialidad en quesos nacionales y de importación
C/ Mayor, 15 - BurgoHondo - AVILA

BAR

BLANCO Y NEGRO

Tapas de: QUESO, JAMON, LOMO,
CHORIZO IBERICO, BOCADILLOS
C/ Mayor, 13. BURGOHONDO

Viene de página anterior

La infraestructura de ocio puede ser calificada de suficiente, si bien, poco atrayente.

La infraestructura de servicios puede considerarse suficiente aunque susceptibles de mejora en principio para un mantenimiento normal de la zona, si bien pueden acusarse problemas en épocas de mayor afluencia de visitantes.

La experiencia sensorial del visitante, un parámetro a tener en cuenta para conocer la potencialidad de una zona ante un posible desarrollo turístico, se ve afectada de forma general en toda la zona por los siguientes impactos negativos a tener en cuenta y que deberían ser corregidos: inexistencia de depuración de aguas residuales, escombreras y vertederos incontrolados, y desarrollo urbanístico poco acorde a los cánones arquitectónicos tradicionales.

El análisis de potencialidad turística realizado refleja que el Valle del Alberche tiene un potencial suficiente para poder realizar un Plan de Desarrollo Turístico Sostenible que pueda hacer del turismo uno de los motores de desarrollo de la comarca.

La administración local, empresas turísticas existentes, población local y turistas actuales, como agentes a tener en cuenta ante un posible desarrollo turístico en la comarca también fueron consultados bien de forma directa -admon. pública y empresarios turísticos- o indirecta a través de cuestionarios - población local y turistas actuales-. La disposición de estos puede considerarse positiva.

En estos momentos el Asocio de Ávila está llevando a cabo en el valle del Alberche, concretamente en el Valle de las Iruelas, un proyecto de desarrollo turístico sostenible que puede servir como modelo transferible y con efecto de demostración para todo el Valle del Alberche.

Es importante la conexión que debe haber entre el turismo y los otros sectores económicos de identidad de la comarca

La necesidad inmediata para conseguir un Desarrollo Turístico Sostenible en el Valle del Alberche en una segunda fase del Plan ya iniciado.

La intención final del posible desarrollo turístico debe estar dirigida a aumentar la calidad de vida de la población local y a proteger su medio natural y social

Manuel Galán Algudo
Consultor de Turismo Rural-Ecoturismo



Una de las calles típicas del pueblo

ENRIQUE

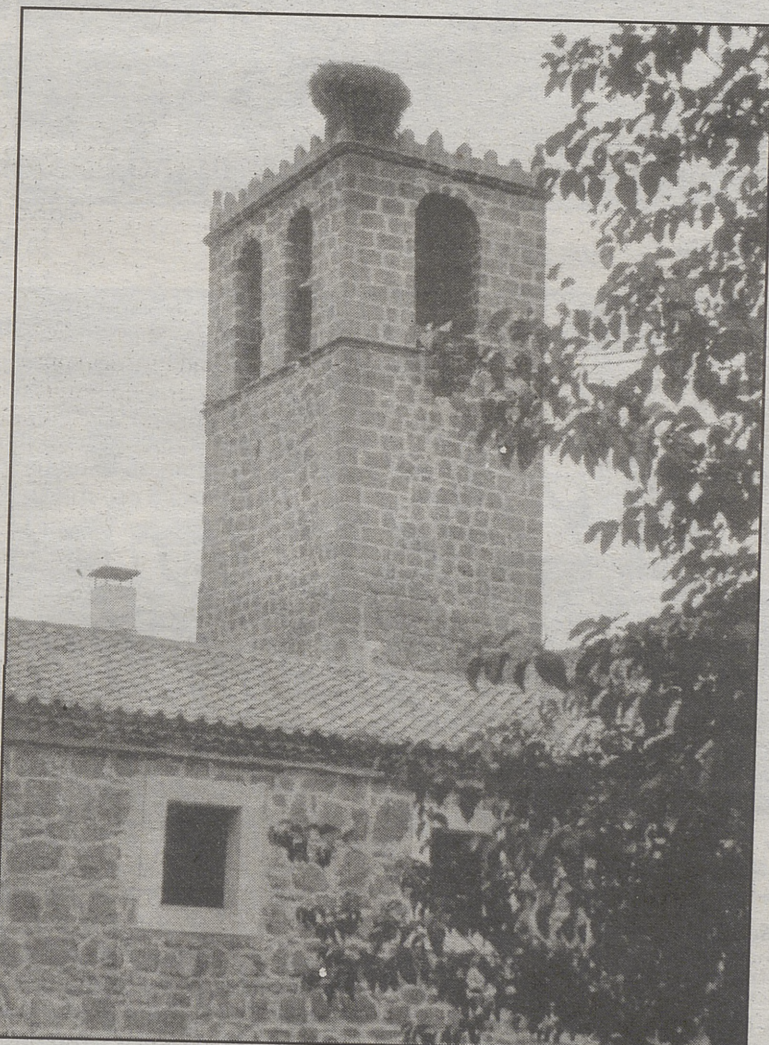

Campanario de la Abadía

ENRIQUE

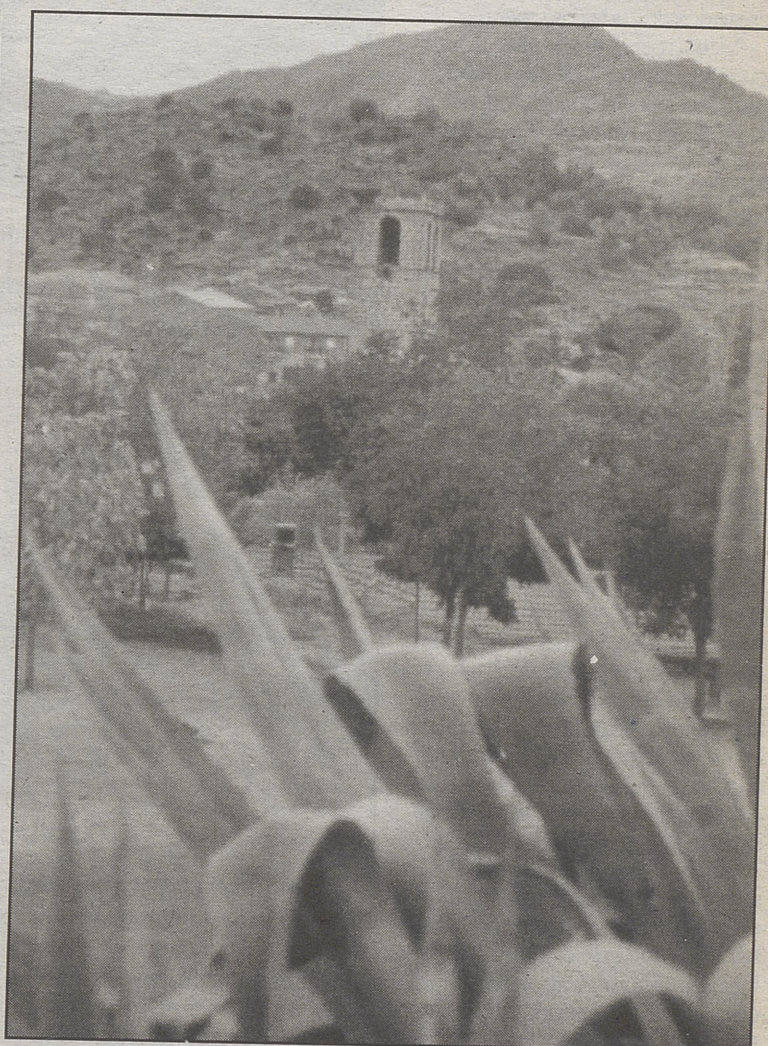

La Abadía al fondo, muy cerca de la sierra

ENRIQUE

CLINICA DENTAL
J. JAVIER SÁNCHEZ RODRÍGUEZ

Médico-dentista

*Odontología conservadora,
Estética dental, Prótesis completas,
prótesis fija, tratamiento radicular
(endodoncia), Prótesis removibles*

C/ Mayor, s/n- Burgohondo - Tlf: 283493

C/ Eduardo Marquina, 24, 2º A - Avila - Tlf. 220471

Velatorios

ISABELO ALVAREZ

FUNERARIA ALVAREZ, S.A.

TELEFONOS DE ASISTENCIA PERMANENTE

920/254646 254747 229999

AVILA

PROVEEDOR OFICIAL EN AVILA Y PROVINCIA DE:
FINISTERRE, S.A. Y SANTA LUCIA, S.A.

FABRICACIÓN DE

MUEBLES BLÁZQUEZ

VENTA DIRECTA

Camino Campo Santo, s/n

Tlf. 920/ 283391 BURGONDO (Avila)

**MUEBLES
BLÁZQUEZ**

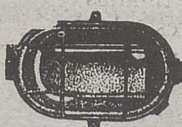

Instalaciones
Eléctricas

B. Blanco

C/ Ermita, s/n
Teléfono 283114

BURGOHONDO
(Avila)

Un pueblo con inquietudes

Durante este año se han impartido tres cursos culturales en Burgothondo

La cultura es algo esencial para el desarrollo de cualquier población, y por ello Burgothondo ha querido dedicar a este campo tres cursos que han hecho de los vecinos

de esta localidad hombres y mujeres más formados, más felices y con más ganas de trabajar en cosas nuevas. Los tres cursos han sido de pintura, trajes regionales y

gimnasia, y cada uno de los asistentes a cualquiera de ellos está deseando repetir, gracias a la buena labor de los organizadores y los maestros.

Miriam Beltrán
ÁVILA

Los tres cursos culturales que se han ofrecido durante este año en Burgothondo han dejado muy buen sabor de boca. Tres temas importantes para todos, y cada uno de ellos orientado a una faceta diferente de la vida.

Por un lado, la pintura, una labor delicada, que fortalece el espíritu y ayuda al que la practica a desarrollar sus dotes, sus ideas y sus sentimientos.

La gimnasia, en el mundo en que vivimos, es una parte importante para sobrellevar los maltratos que, debido a la vida moderna, todos dan a su cuerpo.

Y los trajes regionales, algo que pertenece a la herencia de cada localidad y que mucha gente se empeña en no echar a perder.

ÉXITO

El curso de pintura ha sido, quizá, el que más éxito ha tenido. Partió de una idea común de un grupo de vecinos jóvenes de Burgothondo que simplemente querían pintar.

Ninguno de ellos era pintor profesional. Ninguno tenía estudios de bellas artes o pintura, y casi ninguno había cogido en su vida una paleta para pintar al óleo. "Lo que nos movió a intentar organizar el curso fue que queríamos pintar y no sabíamos hacerlo bien", explica Roberto, uno de los asistentes. Rápidamente ese grupo de personas se puso en contacto con la Concejalía de Cultura, quien canalizó toda la información al Ayuntamiento y a la Junta de Castilla y León para conseguir las subvenciones necesarias.

La Junta concedió 175.000 pesetas, que se invirtieron en material y en pagar a Mariano Herrero, el pintor que dirigió el curso. El Ayuntamiento aportó la cantidad que faltaba para que todo resultara casi perfecto.

En principio Mariano Herrero se comprometió a dar dos horas a



El curso de trajes regionales ha sido un éxito

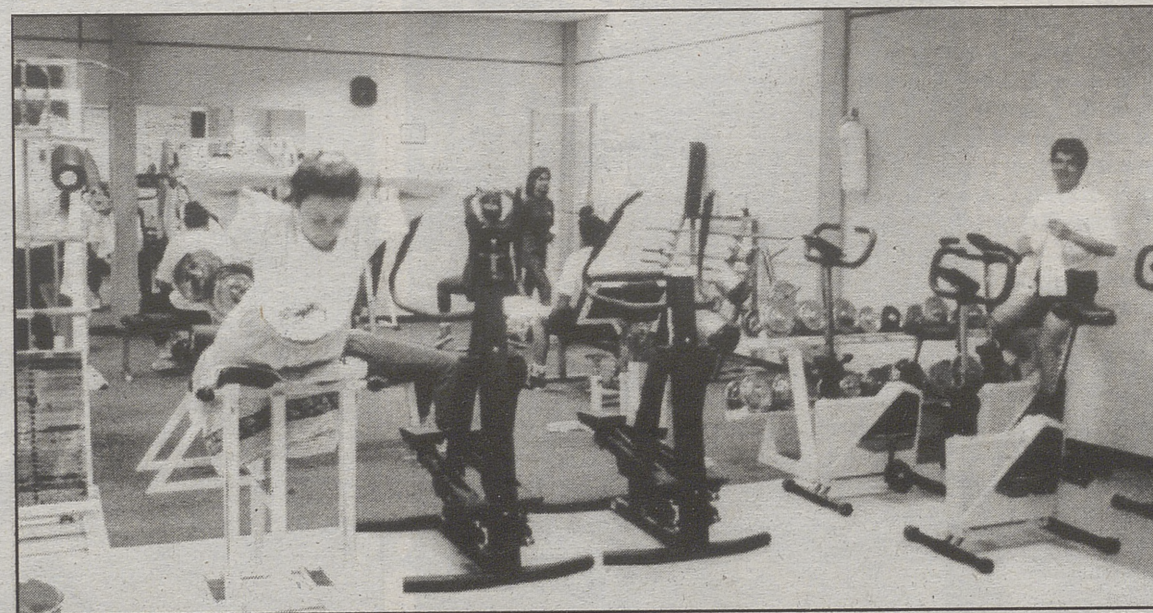

En el curso de gimnasia se ha practicado el mantenimiento

la semana de clase pictórica durante tres meses. Terminó acudiendo a Burgothondo cuatro horas durante siete meses, para supervisar más concienzudamente

el trabajo de sus 22 alumnos y alumnas.

Después de trabajar intensamente, estos 22 pintores recién estrenados presentaron sus traba-

jos, un total de 90 cuadros, en una exposición, la cual tuvo que montar el director del curso, ya que los alumnos no lo habían hecho nunca.

En esos siete meses de maniobras artísticas, los asistentes al curso de pintura fueron valientes y se lanzaron directamente a pintar. Mariano Herrero pretendía que aprendiesen primero a dibujar, pero ellos lo que querían era pintar rápidamente, y el profesor no tuvo más remedio que concederles ese deseo.

La técnica utilizada fue el óleo con espátula, y copiaban obras de otros autores, ya que esto les resultaba más fácil que elaborar obras originales, aunque al final sí lo hicieron. El primer día "más de uno, antes de que el profesor les dijera nada, se liaron a brochazos con la espátula", según explica Roberto.

Todos los aprendices de pintores han aprendido mucho en este curso. "Al principio Mariano nos retocaba mucho las obras, pero cuando finalizaba el curso, ya casi nos no hacían falta los retoques. El profesor nos dijo que no se esperaba que pintásemos tantos cuadros y tan bien", afirma Roberto.

EN FORMA

El curso de gimnasia ha sido muy bien acogido en Burgothondo, aunque sólo han asistido mujeres, a excepción de un hombre, que compartía pista con sus 50 compañeras. Comenzaron con gmnasia de mantenimiento al finalizar el curso, que duró cuatro meses, habían hecho también aerobic. La dirección del curso corrió a cargo de John Ramón Wright, medalla de bronce en el Campeonato del Mundo de Taekwondo de 1993, y un excelente guía para los ejercicios, según Maribel, una de las asistentes.

Por último, el curso de trajes regionales, impartido por Araceli, ha tenido una acogida muy buena. Aquí, las mujeres de Burgothondo han hecho volar la aguja para realizar laboriosos manteos, jubones, pololos y enaguas del traje de serrana, típico de la zona del Alberche.



LA SANGRE NO SE
COMPRA

LA HERMANDAD
DE
DONANTES DE
SANGRE NECESITA
TU
COLABORACIÓN

☎ 358036

COMERCIAL JIMÉNEZ

- SUPERMERCADO • MUEBLES
- ELECTRODOMESTICOS

C/ Plaza de Arriba, 3
Teléfono 28.30.03 BURGOHONDO

PASCUAL DE ARANDA, S.A.
PASCUAL
ARANDA DE DUERO

PIENSOS PASCUAL

FRANCISCO FERNANDEZ GARCIA
Telf. 283191 - 284016 BURGOHONDO (Avila)

Seguros Finisterre
ISABELO ALVAREZ

Teléfono 254332

AVILA

CARNICERIA
SALCHICHERÍA
PACO

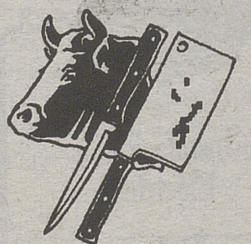

ESPECIALIDAD EN:

CORDERO Y TERNERA
Plaza de Arriba, 6
Teléfono: 28-31-98 BURGOHONDO





Aprendiendo a pintar con Mariano Herrero

Impartió un curso de pintura durante seis meses

Mariano Herrero trabaja en el ayuntamiento de Ávila, actividad que compagina con la pintura. Nació y creció para pintar; ya desde muy

pequeño sobresalió entre sus compañeros por sus grandes dotes artísticas, aunque reconoce que pinta sólo por "hobby".

ÁVILA. — Mariano Herrero inició y acabó con éxito un curso de pintura en BurgoHondo que ha durado seis meses.

Tuvo veinticuatro alumnos de los cuales sólo cuatro se habían iniciado ya en la pintura con pincel. La especialidad de este hombre y lo que fue a enseñar a la gente que se matriculó fue el óleo con espátula. "La mayor parte de los alumnos, como ya he dicho, no había pintado nunca, y menos al óleo con espátula. Al principio no sabían siquiera lo que era un pigmento, pero poco a poco, durante esos seis meses lo fuimos consiguiendo".

Durante cuatro horas se reunían todos los sábados él y sus alumnos para trabajar la pintura cada vez un poco más; seis meses han sido suficientes para que estas dos docenas de alumnos tuvie-

ran conocimientos sobre esta especialidad de pintura e incluso descubrir una nueva afición.

En todo este tiempo han sido capaces de realizar un total de 103 cuadros. Según Mariano Herrero, "la exposición fue todo un éxito, los cuadros fueron buenos en general, pero no soy yo el que tiene que decidir sobre si el curso ha sido todo lo bueno que se esperaba.

La respuesta a este tema la tienen que dar los que fueron mis alumnos durante medio año. Ellos son los que tienen que opinar sobre si el trabajo que realizamos les ha gustado y si han aprendido algo de la pintura".

Este pintor ha descrito su pintura como realista y paisajista y aprovecha cualquier paisaje que sea digno de plasmarse en un lienzo.

Pinta por "hobby" ya que no tiene un horario fijo, prefiere plasmar los tristes días de otoño que el resto de las estaciones, porque los tonos cobrizos y rojizos le dan a los cuadros un aspecto maravilloso.

No le gusta pintar por ganar dinero, aunque dice hay que vender los cuadros porque los materiales de pintura son caros.

VIAJES

Los viajes que ha tenido que realizar debido a su trabajo han sido muchos, pero le recompensa el haber encontrado parajes y paisajes maravillosos que algún día han quedado plasmados en sus cuadros.

Ha habido muchas muestras de sus cuadros en los cuarenta años que lleva exponiendo, alrededor de cincuenta. Reconoce



Mariano Herrero

ARCHIVO

Valladolid, Burgos, Segovia...

Lo que más le importa no es que la gente compre sus cuadros o los vea expuestos en una galería, lo que de veras le importa es la pintura en sí, la pintura forma una parte muy especial de su vida.

Si tuviera que elegir entre pintar paisajes o pintar bodegones, sin duda se quedaría con lo primero. "Los bodegos son naturaleza muerta, los paisajes te hacen vivir como un auténtico pintor".

Entre los pintores a los que más admira están Goya y Velázquez, aunque también alaba la pintura de Rubens y Leonardo.

Es un entusiasta de la pintura y admite que le gustan todas las épocas, cada una con lo suyo, pero no llega a entender plenamente la pintura abstracta y prefiere la pintura realista.

Sin entusiasmarle demasiado exponer, le encanta pasear por el Museo del Prado para admirar la pintura de "los grandes maestros".

Además de su experiencia en el arte de pintar, es un gran aficionado a la pesca, a dar paseos por el campo y por la sierra.

Su lugar de origen es San Bartolomé de Pinares, pero hace quince años se compró una casa en Navalunga porque tenía todo lo que podía desear: bonitos paisajes, un lugar donde pescar y sobre todo a sus mejores amigos.

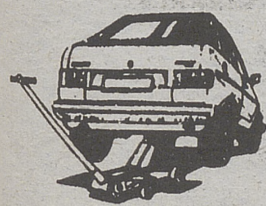

**TALLERES
MECÁNICOS
PARREÑO**

ESPECIALISTAS EN DIESEL

* Mecánica en general * Servicio de grúa

* * *

Nuevas instalaciones:

Ctra. de Navalunga, km. 1,400

Teléfono 283273 - BURGOHONDO

Agente afecto de MUTUA PELAYO

BAR-RESTAURANTE "MIRASIERRA" BODAS Y BANQUETES

HOSTAL / HABITACIONES CON BAÑO COMPLETO

Carretera de Avila, s/n. Teléfono 283067 BURGOHONDO (Avila)



Memoria gráfica de Burgohondo

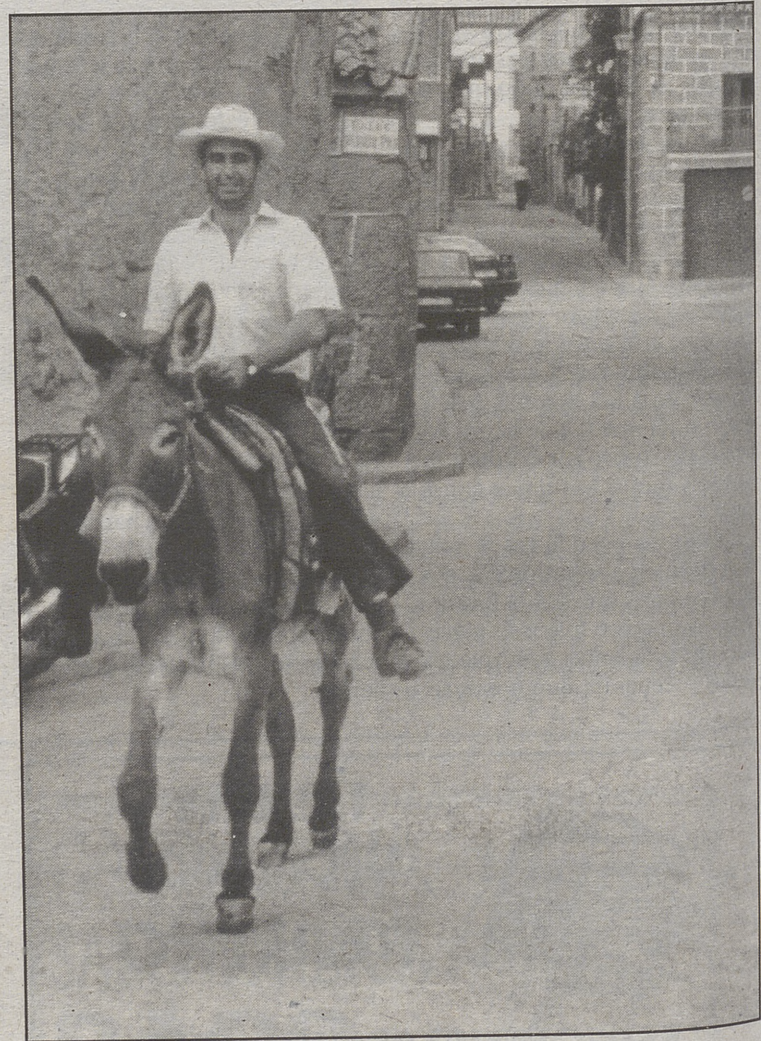
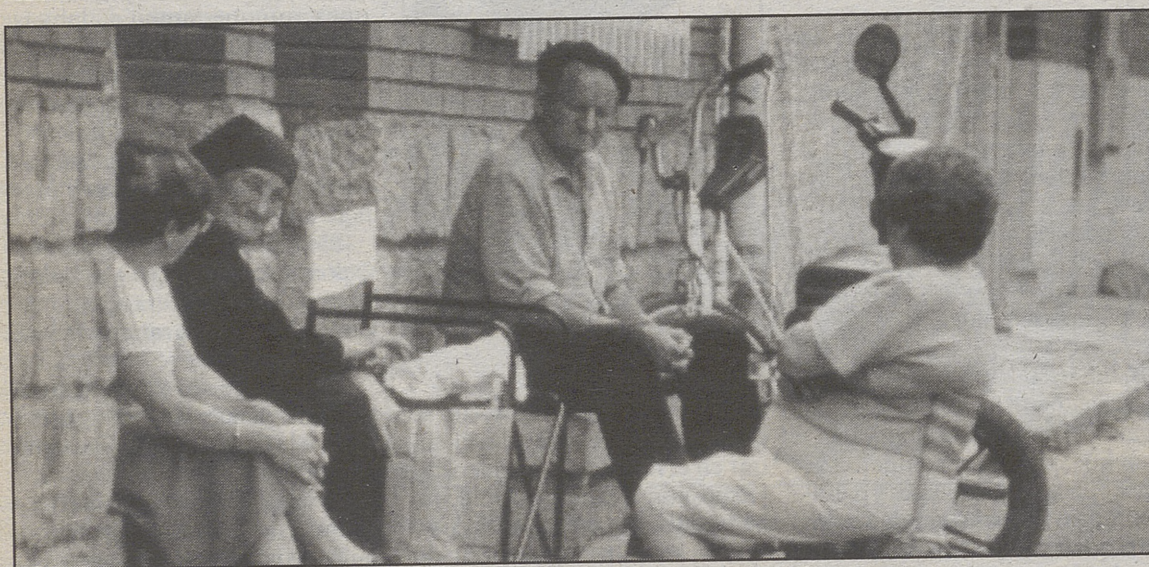

FRUTERIA Y PESCADERIA
ANTONIO BLÁZQUEZ
GRAN VARIEDAD EN FRUTAS Y VERDURAS
PESCADOS SELECTOS
¡Nuestra especialidad es la calidad!
Calle Mayor, 11 **BURGOHONDO** Teléfono 283118

BAZAR MAYOR
TIENDA 100 - 300
MERCERIA 
C/ Mayor, s/n. Telef. 28.41.55 **BURGOHONDO**

SU EMPRESA
NECESITA BUENA IMAGEN
PUBLICIDAD
EN EL DIARIO DE AVILA 25 15 36

FIESTAS EN BURGOHONDO



PABLO

El Santísimo Cristo de la Luz sale de la Abadía.



PABLO

Casa de Burgohondo.



PABLO

Rincón de Burgohondo.

DESCUBRE LO MÁS DIVERTIDO DE BURGOHONDO

DONNA-

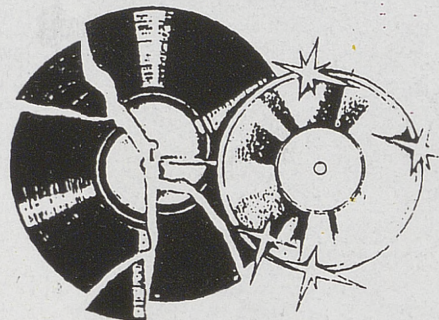

DISCO

... es para descubrirse



Antenas
colectivas

Porteros
Automáticos

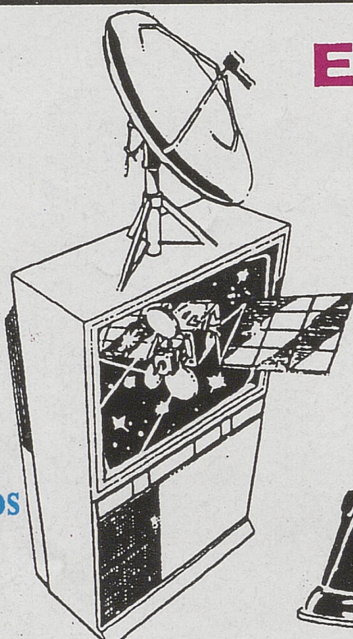

ELECTRODOMÉSTICOS SAN GIL, S.A.

- Todo en electrodomésticos de la gama blanca
- T.V. COLOR
- VIDEO
- SONIDO HI-FI

DISTRIBUIDOR
OFICIAL DE
CANAL PLUS

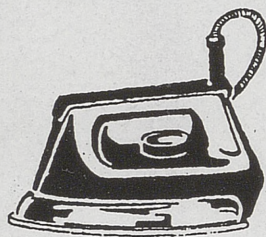

C/ San Millán, 3
Teléfono 222666
AVILA

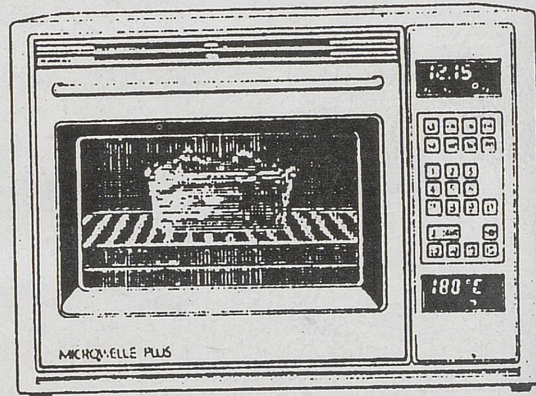

MUEBLES GONZÁLEZ PELAYO, S.L.

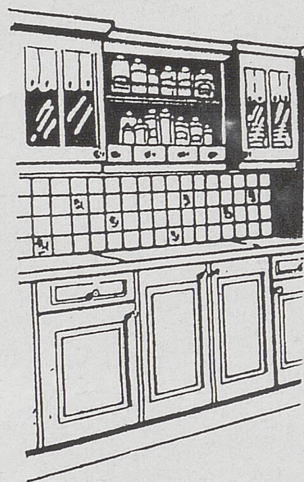
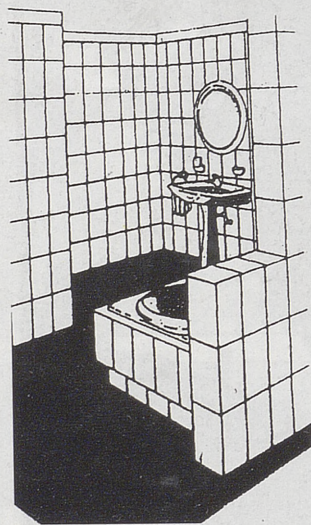

LE OFRECE:

UNA EXTENSA GAMA EN MOBILIARIO DE COCINA

- Muebles de baños, diseño moderno y clásico.
- Muebles de hogar, todos los estilos
- Dormitorios, salones, colchones
- Electrodomésticos y además...

Contamos con una extensa gama en azulejos y pavimentos gres

FACILIDADES DE PAGO
¡¡VISITENOS!! - ESTAMOS EN:

Ctra. de Navalunga, km. 0,200

BURGOHONDO (Avila)

Teléfono 28.33.92