

Perfiles de un acontecimiento



FERIA UNIVERSAL GANADERA

SALAMANCA⁹²

*En todas las iniciativas
para el desarrollo
de nuestra Región.*



 Caja Salamanca y Soria



**CADA
DIA**  **Junta de
Castilla y León**
MAS.

Un congreso de carácter mundial -sobre el ganado vacuno charolés-, diez semanas monográficas, una docena de jornadas científicas, muestras gastronómicas para-

lelas y dos atractivos programas de exhibición para el gran público -con el caballo y el toro de lidia como protagonistas- son los raíles por los que discurrirá la Feria Uni-

versal Ganadera «Salamanca 92», la gran oportunidad de Castilla y León para enganchar su sector primario al tren del desarrollo europeo.

Feria Universal Ganadera, lo que Salamanca sí presta

El sector primario, protagonista de los actos del 92 en la Comunidad Autónoma

lcal



JAVIER BLANCO

Todas las razas españolas, y las más sobresalientes del extranjero, estarán en Salamanca

El millón de visitantes que prevé la organización se encontrará en una ciudad de reconocido pedigrí cultural, en la que no falta durante todo el año una variada oferta de actos universitarios y recitales artísticos. Con esta singular combinación, la Comunidad Autónoma se incorpora a los actos del V Centenario del Encuentro de dos Mundos y dejará una inmejorable infraestructura para celebrar encuentros ganaderos de carácter internacional a partir del 93.

Si todos los profesionales del sector ganadero tienen motivos suficientes para acudir en varias ocasiones al Mercado Regional de Ganados de Salamanca desde el 21 de mayo hasta el 27 de septiembre, días de la inauguración y clausura de la Feria Universal Ganadera «Salamanca 92», la afluencia masiva del gran público se espera con las semanas monográficas dedicadas al equino y al toro de lidia.

Del 2 al 7 de junio, el caballo protagonizará la FUG. A la belleza intrínseca de los animales expuestos, de raza española, árabe y lusitana, y a los procedentes de Chile, Uruguay o Francia, se unirán exhibiciones de altura y que difícilmente se puedan ver en esta tierra, como el concurso nacional de doma vaquera y el de doma clásica, el concurso regional de la primera modalidad y un rodeo guaso tradicional de los países del cono sur.

Además, el equipo pre-olímpico español que participará en la Olimpiada de Barcelona entrenará esos días en las instalaciones del Campo de Tiro de Salamanca, habrá una exhibición de carruajes por la ciudad, se presentará la escuela de formación profesional ecuestre de Manas de la Hoz, en Liendo (Cantabria) y se celebrará con carácter competitivo las seis horas a caballo por equipos de comunidades autónomas. Fuera de la semana, para el 14 de junio, la FUG ha programado un acto tan interesante como poco común: el Festival de los Cuerpos Montados, con presencia de la Escuela de Alta Doma portuguesa, del Cuerpo Nacional de Policía y de la Guardia Municipal de Barcelona, entre otros.

El toro de lidia, uno de los grandes activos de la provincia de

Salamanca, traerá a la capital charra a lo más granado del mundillo taurino entre los días 10 y 14 de junio para estudiar el presente y, especialmente, el futuro de la Fiesta, no en vano se celebrarán la asamblea de las escuelas de tauromaquia, las semifinales del concurso de escuelas y se podrá ver una demostración práctica del trabajo con los futuros aspirantes a matadores. El público tendrá oportunidad de ver, gracias a la FUG, una labor que toda ganadería realiza con celo en sus instala-

ciones: una selección de sementales en tentadero.

La presencia del ganado vacuno se ha estructurado en tres semanas, la principal la que discurrirá entre los días 15 y 20 de septiembre, cuando se celebren alternativamente el concurso mundial de la raza charolés, el concurso internacional de la raza limousin y el concurso nacional de moruchos. Según la organización, será la semana más fuerte de la promoción de productos, la que concentrará a más profesionales y la que más

El caballo y el toro de lidia protagonizarán las exhibiciones más espectaculares

contactos profesionales puede generar.

Concurso

«Salamanca 92» se iniciará el 21 de mayo con la semana del vacuno de carne, que consta de un concurso morfológico de animales en el que se valorará la calidad de las 31 razas españolas y las procedentes de Italia, Francia, Austria y Bélgica. El ganadero podrá ver animales con precios superiores a los tres millones de pesetas y otros que no pueden valorarse puesto que nunca se podrían a la venta.

El vacuno lechero, entre los días 1 y 5 de junio, también tendrá sus concursos morfológicos y, en ese

marco, habrá exposiciones de material de ordeño y un concurso de jueces de frisón. Los animales españoles estarán acompañados por los procedentes del centro de Europa.

Las otras tres semanas estrictamente profesionales serán las dedicadas al porcino, ovino y caprino y automoción agrícola, del 9 al 12 de septiembre; de cinegética y cunicultura, del 23 al 26 del mismo mes; y de avicultura, del 17 al 21 de junio.

La Feria Universal de Salamanca se completa con la semana de la acuicultura, del 15 al 19 de junio, y la de animales de compañía, con una muestra permanente de perros, gatos, pájaros, roedores, reptiles o peces, entre el 8 y el 12 de julio, además de concursos y pruebas de habilidad de perros pastor, algo que no se ha visto nunca en Salamanca.

Pasa a página siguiente

Diputaciones

Las nueve diputaciones de Castilla y León estarán presentes en la Feria Universal Ganadera con un pabellón propio que acogerá las muestras agroalimentarias más preciadas de cada tierra y proyectará sus posibilidades turísticas. El presidente de la Corporación salmantina, Carlos Dávila, ha señalado que esta destacada presencia permitirá a la FUG «convertirse en elemento aglutinador y plataforma desde la cual las diputaciones lanzan al mundo no sólo la realidad de sus respectivas provincias, sino también un mensaje de unidad y conjunción de esfuerzos».

Lo que Salamanca sí presta

Viene de página anterior

Junto a la seleccionada muestra de ganado que se podrá contemplar durante cuatro meses en Salamanca, van a tener lugar una serie de jornadas, congresos y seminarios paralelos que permitirán a todos los profesionales del sector pecuario reflexionar sobre los últimos avances tecnológicos aplicados a este campo, intercambiar las últimas experiencias científicas y apuntalar las últimas investigaciones.

Iberoamérica

El edificio histórico de la Universidad de Salamanca, la Facultad de Ciencias, el propio recinto ferial, el Palacio de Congresos y Exposiciones y la Facultad de Medicina serán los espacios que acogen estos eventos.

Este programa se inició con el encuentro Iberoamericano de la Ciencia de la Experimentación Animal, los días 4, 5 y 6 de mayo pasados; y le seguirá el congreso sobre la explotación de los ruminantes en áreas mediterráneas y de Iberoamérica, del 27 al 29 de mayo. En junio, el Colegio Oficial de Ingenieros Agrónomos de Castilla y León y Cantabria estudiará las nuevas orientaciones del sector agrario entre los días 4 y 6 y cinco días después se analizará la patología del toro de lidia.

En julio se celebrarán las jornadas internacionales de reproducción animal e inseminación artificial; el encuentro «Perro y sociedad», las jornadas veterinarias y cirugía de los pequeños animales, y las jornadas internacionales de acuicultura continental.

Por último, el mes de septiembre acogerá las jornadas científicas sobre ovino y caprino de la SEOC, la clausura de la 43 reunión anual de la Federación Eu-



Toros de Sepúlveda serán lidiados en la corrida de la Plaza Mayor

JAVIER BLANCO

ropea de Zootecnia, las jornadas agronómicas, el 27 simposium de cunicultura y el 19 congreso de la Asociación Nacional de Porcinocultura Científica.

Precios

La entrada individual al Mercado de Ganados costará 300 pesetas, 200 a las personas que acudan en grupos organizados y 100 pesetas a los niños y jubilados.

Algunos espectáculos del anillo de exhibiciones sólo podrán verse previo pago de una entrada cuya cuantía todavía no se ha especificado.

El horario de visita al recinto será de 11 a 21 horas, de lunes a domingo.

Un recinto a la altura de una Feria Internacional

El Mercado Regional de Ganados de Salamanca perderá con toda seguridad su primer apellido -«regional»- nada más inaugurarse el remozado recinto con motivo de la Feria Universal Ganadera, una obra que ha necesitado 1.300 millones de pesetas pero que supone un salto cualitativo sobresaliente en la categoría, capacidad y posibilidades futuras de una lonja por la que pasaron 120.000 cabezas de ganado el pasado año.

Las obras, que han ampliado hasta los 150.000 metros cuadrados el recinto, han permitido tajar una de las naves de ganado y crear un anillo de exhibiciones y concursos con capacidad para 3.000 personas a cubierto. Así mismo, se ha acondicionado un importante espacio de terreno para exposición de animales al aire libre con parcelas dotadas de agua corriente y energía eléctrica y se ha edificado un pabellón para empresas expositoras, con restaurante y oficinas, que se denominará Caja de Salamanca y Soria, su financiador. Además, se han construido dos pabellones de planta circular para Junta y Diputaciones y residencias para cuidadores de ganado, se ha asfaltado un aparcamiento con capacidad para 5.000 vehículos y todo el recinto ha sido urbanizado.

El acceso al Mercado por la N-620 ha sido acondicionado por el MOPU y se ha abierto uno nuevo por la parte posterior.

A esta inversión, fundamental para impulsar la celebración de acontecimientos ganaderos internacionales de carácter anual, se añadirán los cerca de 2.400 millones en que se han presupuestado los servicios y actividades.

La cultura: otra fiesta

ICAL

El hecho de que Salamanca acoja durante cuatro meses el mayor acontecimiento ganadero de su historia no impedirá que nueve personajes reflexionen sobre la omnipresente figura de Lope de Aguirre y su paranoica aventura equinoccial; ni tampoco que don Carlos, tras conversar con su criado Polilla, planifique su estrategia de zapa, acoso y enamorado derribo de su encantadora Diana con la única arma del desdén.

En la ciudad universitaria, mientras los profesionales del sector pecuario analizan las nuevas tecnologías, estudian los mejores ejemplares de cada raza y realizan transacciones comerciales, se podrán escuchar también quejíos flamencos y ritmos afroamericanos.

Y todo porque la organización de la Feria Universal Ganadera han cuidado un programa paralelo de actos culturales siguiendo una tra-

dición de años que convierte durante el verano a una ciudad invadida de extranjeros en el centro de las actividades artísticas de Castilla y León.

La otra feria, la cultural, se ha conformado combinando música, teatro, folklore y artes plásticas en distintos espacios de la ciudad. La calidad de la programación teatral es incontestable. La Compañía Nacional de Teatro Clásico ofrece dos de sus últimos montajes, «El desdén con el desdén», que dirige Gerardo Malla; y «La verdad sospechosa», bajo el prisma de Pilar Miró. La última creación de José Sanchís Sinisterra, su «Lope de Aguirre», y el Tirano Banderas más sugerente que ha subido a un escenario completan el programa.

Desde América, y gracias a la colaboración de la Sociedad Estatal Quinto Centenario, llegará a Salamanca una muestra del folklore y la música de ese continente, que se completará con actuaciones de importantes figuras del flamenco.

PROGRAMA OFICIAL DE ACTIVIDADES CULTURALES

ACTUACIÓN	FECHA	LUGAR
E VENANCIO BLANCO. Escultor	29-V a 20-VII	SALAMANCA; BÉJAR; C. RODRIGO; CAJA S-S; PEÑARANDA
T LOPE DE AGUIRRE, TRAIADOR	12 a 14-VI	TEATRO LICEO
T TIRANO BANDERAS	19 a 21-VI	TEATRO LICEO
T VÍCTOR MONGE "SERRANITO"	25 a 26-VI	AUDITORIO SAN BLAS
A RINCÓN DEL TRÓPICO Noches de Bossa Nova	14-VII	TEATRO FONSECA
A RINCÓN DEL TRÓPICO Banda Latina: Ketama Michel & Camilo	22-VII	TEATRO FONSECA
T LA VERDAD SOSPECHOSA	21 a 24-VIII	TEATRO BRETÓN
T EL DESDÉN CON EL DESDÉN	27 a 30-VIII	TEATRO BRETÓN
E JERÓNIMO PRIETO. Pintor	30-VIII a 27-IX	TEATRO FONSECA
A RITOS Y TRADICIONES DE IBEROAMÉRICA: Teatro Negro de Barlovento Grupo Madera Carrizos-Quetzales-Negritos Danza de la Pluma	24, 25, 27 y 28-VII	TEATRO FONSECA
T "TIERRA" Música: "El Lebrijano"		TEATRO BRETÓN

Claves. E: Exposición; T: Teatro; A: Animación Musical, Danza y Folklore

FUENTE: FERIA UNIVERSAL GANADERA

UNA AMPLIA GAMA DE VEHICULOS COMERCIALES A SU ALCANCE

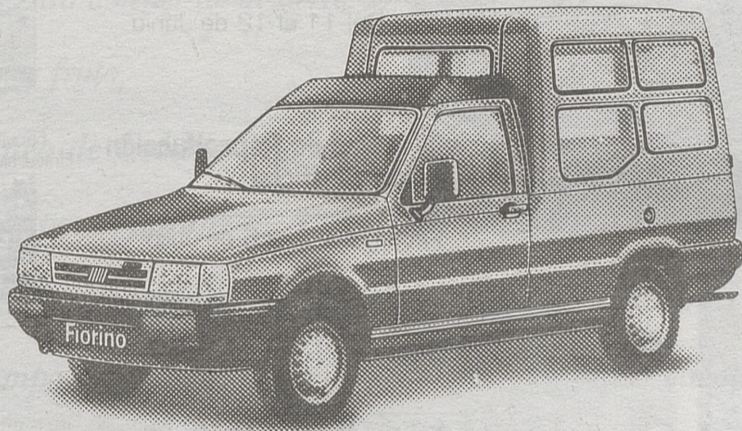

Fiorino

- Panorama, Combi y Furgón hasta 67 CV. y 140 Km/h.
- Desde 5,3 l. de consumo a 90 Km/h.
- Capacidad de carga hasta 470 Kg. y 2,7 m³

Talento

- Hasta 75 CV. y 125 Km/h.
- Desde 8 l. de consumo a 90 Km/h.
- Capacidad de carga hasta 800 Kg. y 5 m³
- 8 versiones con 2 motorizaciones.

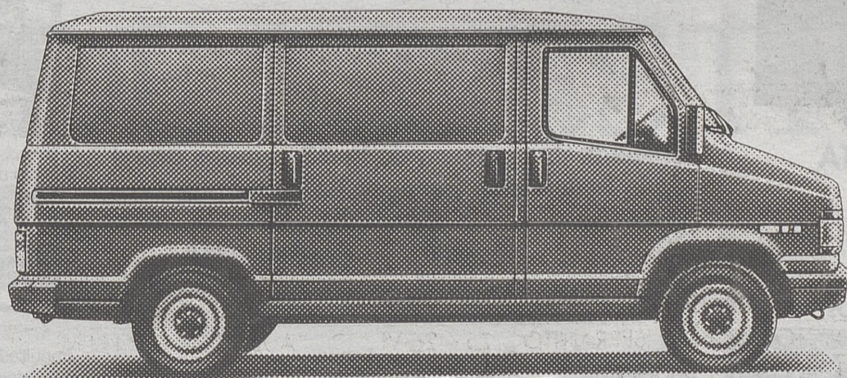
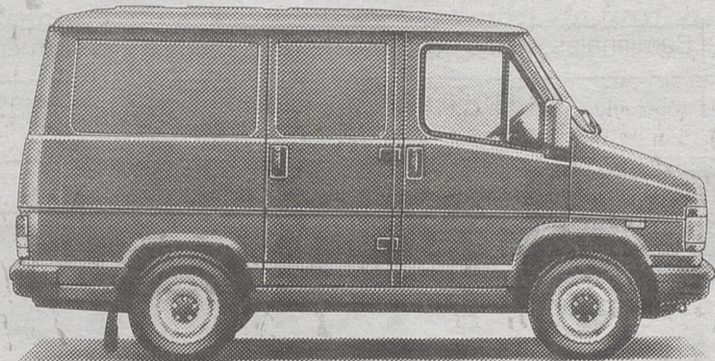

Ducato

- Hasta 95 CV. y 137 Km/h.
- Desde 8 l. de consumo a 90 Km/h.
- Capacidad de carga hasta 1.800 Kg. y 9,8 m³
- 150 versiones con 5 motorizaciones.

Red de Concesionarios Oficiales de Castilla-León:

AVILA
LUAUTO, S. A.
Ctra. de Valladolid, 66. Tel. 22 90 16.

BURGOS
AUTO-FORMULA, S. L.
Alcalde Martín Cobos, s/n. Tel. 23 13 20.

LEON
AUTOACEVEDO
Ctra. N-VI, Km. 392. Tels. 45 01 20 - 45 01 21. Ponferrada (Camponaraya).

LEMOTOR
Julio del Campo, 2. Tel. 24 22 00. León.
Ctra. de Madrid, Km. 3,19. Tel. 20 22 11.
Valdelafuente.

PALENCIA
AUTOMOVILES SANSE
María de Molina, 2. Tel. 72 55 41.
Avda. de Cuba, 61. Tel. 72 26 50.

SALAMANCA
AUTO-LUX
Pº de la Estación, 6. Tel. 23 30 46.
Ctra. de Aldealengua, Km. 2,5. Tel. 22 71 39.

FHASA
Ctra. de Valladolid, Km. 2,600. Tel. 24 12 11.

SORIA
HERMANOS MATEO LORENZO, S. A.
Pol. Ind. Las Casas, Parcela 42. Tel. 22 62 62.

VALLADOLID
AUTOJUCAR, S. A.
Pza. Poniente, 4. Tel. 33 82 02.
Ctra. de León, Km. 195. Tel. 35 24 61.

ZAMORA
LIVAUTO, S. A.
Ctra. de Salamanca, 37. Tel. 51 96 41.

Del
21 al 27
de Mayo



Vacuno

Razas: Españolas
Italianas
Francesas
Austriacas
Belgas
Portuguesas

Concurso Nacional de la raza avileña negra ibérica

Del
3 al 14
de Junio



Equino

Razas: Españolas
Chilenas
Uruguayas
Francesas
Árabes
Lusitanas

- Rodeo guaso (Chile)
- Presentación de la escuela de formación profesional ecuestre de Manas de la Hoz. Liendo (Cantabria)
- Seis horas a caballo por equipos de Comunidades Autónomas
- Exhibición de carruajes
- Festival de los cuerpos montados

Concurso Nacional de doma vaquera

Concurso Regional de doma vaquera

Concurso Nacional de doma clásica

Concurso Pre-olímpico

Del
9 al 14
de Junio



Toro de Lidia

- Exposición de museo taurino
- Asamblea de las escuelas de tauromaquia
- Demostración tentadero de machos como selección de sementales
- Tertulias taurinas
- Demostración práctica de las escuelas de tauromaquia

Semifinales de las escuelas de tauromaquia y certamen

Corrida de Toros en Plaza Mayor

Del
17 al 22
de Junio



Avicultura

- Proyecciones
- Conferencias
- Reunión internacional de avicultura
- Asamblea de la Asociación Española de Avicultura Artística
- Entrega de premios

NUEVAS SEMANAS MONOGRÁFICAS (Programas en fase de ejecución)

1 al 5 de julio **GANADO LECHERO Y DE ACTITUD MIXTA**
Ganado frisón, pardo y fleckvieh

8 al 12 de julio **ANIMALES DE COMPAÑÍA**
Concursos canino, felino y de habilidad de perros

15 al 19 de julio **ACUICULTURA**
Exposición monográfica

9 al 12 de septiembre **PORCINO
OVINO Y CAPRINO
AUTOMOCIÓN AGRÍCOLA**

15 al 20 de septiembre **CONCURSO MUNDIAL DE CHAROLÉS
CONCURSO INTERNACIONAL DE LIMOUSIN
CONCURSO NACIONAL DE MORUCHOS**

23 al 26 de septiembre **CINEGÉTICA
CUNICULTURA**

27 de septiembre **CLAUSURA**

CONGRESOS Y CONFERENCIAS

Encuentro Iberoamericano de Experimentación

Fecha: Del 4 al 6 de Mayo

Edificio histórico
Universidad de Salamanca



Jornadas sobre explotación intensiva de rumiantes

Fecha: Del 27 al 29 de Mayo

Facultad de Ciencias
Universidad de Salamanca



Hacia una nueva orientación en el sector agrario

Fecha: Del 4 al 6 de Junio

Facultad de Medicina
Universidad de Salamanca



Patología del toro de Lidia

Fecha: Del 11 al 12 de Junio

Universidad de Salamanca



Jornadas internacionales de Reproducción Animal e Inseminación Artificial

Fecha: Del 2 al 5 de Julio

Facultad de Ciencias
Universidad de Salamanca



Perro y sociedad

Fecha: Del 8 al 12 de Julio

Jornadas veterinarias

Fecha: Del 9 al 10 de Julio

Edificio histórico
Universidad de Salamanca



Jornadas internacionales Acuicultura Continental

Fecha: Del 15 al 18 de Julio

Recinto ferial



Jornadas científicas de la SEOC (ovino y caprino)

Fecha: Del 9 al 12 de Septiembre

Edificio histórico
Universidad de Salamanca



Jornada de clausura de la 43 reunión anual de la Federación Europea de Zootécnia

Fecha: 17 de Septiembre

Palacio de Congresos



Jornadas Agronómicas

Fecha: del 23 al 25 de Septiembre

Facultad de Ciencias
Universidad de Salamanca



XVII Simposium de Cunicultura

Fecha: del 23 al 25 de Septiembre

Recinto ferial



19 Congreso Asociación Nacional Porcinocultura Científica

Fecha: del 23 al 24 de Septiembre

Palacio de Congresos





*Para obtener de la tierra
su mejor fruto,
el Banco de Crédito Agrícola
apuesta por el futuro,
apoyando a las gentes que hacen
del campo labor.*

*Financiando campañas,
respaldando ideas, capitalizando*

las industrias agroalimentarias.

*Ser cliente del
Banco de Crédito Agrícola
es beneficiarse de todos*

*los servicios del primer grupo
bancario del país.*

ARGENTARIA *la nueva
generación de banca.*

DAMOS CREDITO A LOS HOMBRES DE NUESTRA TIERRA.



ARGENTARIA

Corporación Bancaria de España

ARGENTARIA es la unión del Banco Exterior, Caja Postal, Banco Hipotecario, Banco de Crédito Local, Banco de Crédito Agrícola, Banco de Negocios Argentaria, Banco Directo, Banco Simeón, Banco Alicante, BGF, Hércules Seguros, SVB Argentaria y otras Sociedades Financieras y de Seguros.

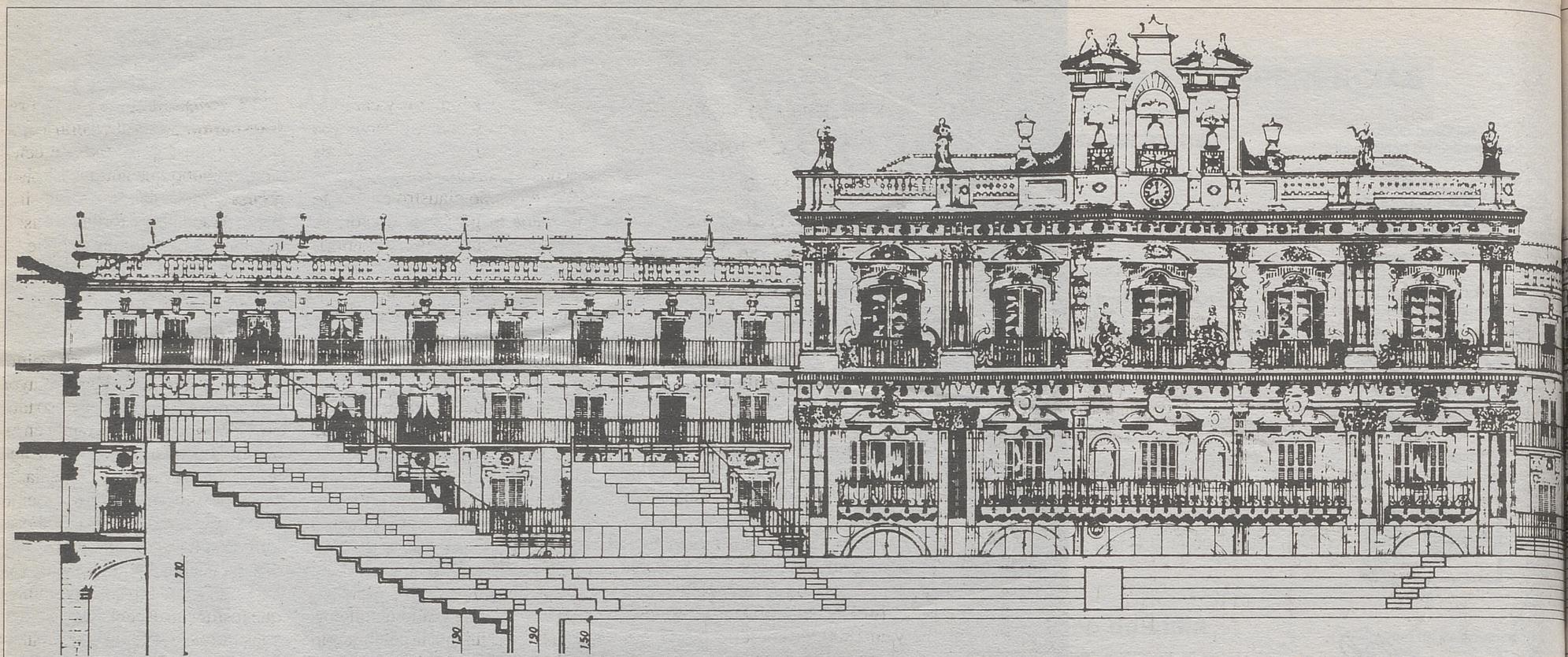

Proyecto del coso y tendido que se instalará en la Plaza Mayor

La celebración de corridas de toros en la Plaza Mayor de Salamanca se remonta a los propios años de los *Siglos de Oro* de la secular Universidad salmantina, en los

que los estudiantes festejaban sus doctorados tras pasar por «capilla» en la Santa Bárbara de la Catedral, de la que unos salían por la «puerta del principal» para

culminar el éxito con una corrida en la Plaza Mayor, y otros lo hacían por la «puerta de los carros» arrastrando el suspenso.

Cuando las corridas de toros se celebraban en la Plaza Mayor

Desde 1893, en que fue construida «La Glorieta», sólo se ha utilizado en una ocasión

PEDRO CASADO

La Gaceta de Salamanca

La estirpe ganadera y taurina de Salamanca le viene de «nacimiento». Bien es verdad que desde hace sólo un siglo dispuso de Plaza de Toros propiamente dicha, con la construcción de *La Glorieta* en el año 1893, aunque antes tuvo otras varias plazas, en el mismo corazón de la ciudad, donde se celebraban las corridas de toros. En la gran plaza de *San Martín* o *del Mercado*, cabe la *Mayor*, y probablemente antes en las del *Azogue viejo* y en la del *Concejo* o de *don Giralt*, se celebraban los populares espectáculos de la torería.

La plaza de San Martín tuvo una gran capacidad y allí no sólo se corrían los toros y cañas, sino que quedaba suficiente espacio para el concurridísimo mercado que se celebraba, que no impedía el lugar del «trato».

Construida la Plaza Mayor en el siglo pasado fue ésta escenario de las renombradas corridas salmantinas, celebradas con gran aparato, contribuyendo a ello el grandioso conjunto del ágora.

El Mesonero Romanos relata que vio durante la feria de septiembre de 1818 «las famosas corridas de toros, las más concurridas y aparatosas que he presenciado en España, aunque entren en corro las de



Después de veinte años, la Plaza Mayor volverá a vivir la Fiesta

Madrid, Sevilla y Valencia. Por cierto que en una de ellas quedó gravemente herido el célebre primer espada, que, si no me engaña la memoria, se llamaba Curro Guillén, y en ella había quedado algunos años antes un hermano del insigne matador Pedro Romero».

El testigo señala que dichas tragedias o catástrofes en esta Plaza se debían a la desmedida exten-

sión de su ruedo y a la altura y corpulencia de los toros de Peñaranda de Bracamonte, «y la presencia de un pueblo numeroso e inteligente, que excitaba imprudentemente el ardor de los lidiadores, de lo que era buen testigo mi padre - sigue diciendo-, que solía ser el encargado por el Ayuntamiento de contratar las cuadrillas en Madrid».

En la Plaza Mayor siguieron

celebrándose algunas corridas, a pesar de contar ya con la primera Plaza de Toros, la denominada de *San Martín*, pero sólo en fechas señaladas como la de octubre de 1846 con motivo de las bodas de la reina doña Isabel II y las de su hermana la princesa de Asturias, y también las de la feria de septiembre de 1863, por hallarse ruinosa la Plaza de Toros anterior. En 1832 se comenzó a construir una nueva

Dicen que las corridas de Salamanca «eran las más concurridas y aparatosas de España»

entre el Hospicio y el monasterio de San Vicente, con la piedra que por aquellos lugares abundaba, aunque la obra cesó el 7 de abril por haber sido declarado el solar en que se alzaba propio de los monjes benedictinos, a cuyo favor se expidió real provisión. En dicha plaza del *Campo de San Francisco* se celebraron las corridas hasta que se inició la construcción de la de *La Glorieta*.

Cierto que también se celebraron corridas de toros en una plaza construida en la puerta de Zamora, frente al convento de *los Mínimos*, cerca de donde se alzaría la nueva Plaza de Toros, y también se celebraron en la huerta del convento del Carmen descalzo, donde toreó por última vez en Salamanca el renombrado Francisco Montes.

La «Mariseca»

Precursora de prometidas fiestas, saludaba sonoramente por el reloj consistorial, entre el ruido del disparo de cohetes solía colo-

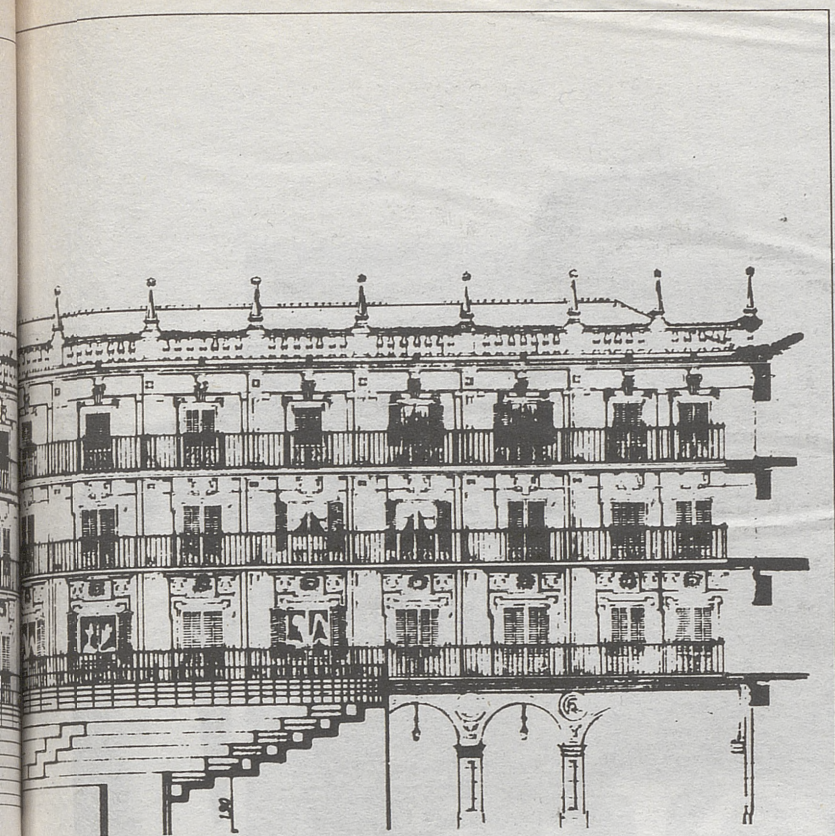

carse en la espadaña de la Casa Consistorial el día de Santiago Apóstol la famosa *Mariseca*, que en tiempos antiguos se descollaba en el Rollo que había en la plaza de San Martín, justamente al dar las doce campanadas del mediodía de la fiesta de Santiago, tradición que se mantiene hasta nuestros días.

Seguramente es el vestigio más antiguo que se conserva inalterable de la celebración de las corridas de toros en Salamanca, que se remonta al año 1466 cuando León

ganadera de Salamanca que existía una cofradía de lidiadores compuesta de los principales caballeros de la nobleza y tenían obligación de salir a lidiar en ciertas fiestas. Corridas de toros se celebraron cuando en 1543 se casó Felipe II.

Escándalos clericales

La prohibición de que a las corridas de toros asistieran los clérigos se ha mantenido hasta los años de la Dictadura de Franco, y se remonta al Pontificado de San Pío V. En 1586 decía el pontífice Sixto VI al obispo de Salamanca:

«Algunos de la Universidad del Estudio General de Salamanca, catedráticos, así de la sagrada teología como del derecho civil, no sólo no tienen vergüenza de mostrarse presentes en dichas fiestas de toros y espectáculos, sino que afirman también y enseñan públicamente en sus lecciones que los clérigos de orden sacro, por hallarse presentes en dichas fiestas y espectáculos contra la dicha prohibición, no incurren en algún pecado. Más lícitamente puedan estar presentes por don much clérigos de tu Diócesis, contra dicha constitución y letra, aunque por ti sobre la guarda de ellas por edictos han sido amonestados, requeridos y compelidos, con todo eso, no

El festejo de la noche del 13 de junio tendrá una peculiaridad: los toros no podrán ser devueltos a los corrales

dejan de asistir a dichos juegos». En 1764, el Ayuntamiento salmantino acordó no celebrar las acostumbradas corridas de toros a causa de la gran carestía que había aquel año, pero comenzó el pueblo a alborotarse y para evitar los daños y los días turbios que amenazaban, se verificaron las tres en los días 7, 10 y 12 de noviembre.

En 1796 alternó Pedro Romero, y en 1800 fue cogido y herido por el segundo toro de la ganadería de Peña Muñoz.

Las corridas volvieron a ser prohibidas por Carlos I en 1805. Ya hemos referido la ceremonia que se verificaba a base de corridas de toros que costeaban los que se graduaban doctores, los cuales según dispuso el Ayuntamiento el 17 de noviembre de 1575 debían ocho días antes del grado, presentarse en consistorio conforme a la muy antigua costumbre, para hacer el juramento «y lo demás que siempre se ha hecho» y «den toros y comida y colación a la justicia y

regimiento y sexmeros y caballeros cumplida y honrosamente, y si fuera un doctor solo de cinco toros y si dos o más cada uno cuatro...».

En el mismo claustro en que se solicitaba el grado de doctor, se nombraban pareados los comisarios de colación, cena, estrados y los toros, que con el doctorado pedían la Plaza al Ayuntamiento, yendo con la ostentación acostumbrada de coches, bedeles y alguaciles del estudio.

Si las corridas tienen una cierta vinculación a las celebraciones de la obtención de grado de doctor en la Universidad, tampoco se prescindían de ellos en cuantas canonizaciones de santos, consagración de iglesias, fiestas de cofradías, proclamación de monarcas, regio enlace, nacimientos de príncipe, batalla ganada y grado de doctor, que no diese lugar a la celebración del anhelado regocijo pues con regocijo era llamada cada corrida de toros.

Cien años después

Si queda demostrado que en la Plaza Mayor de Salamanca solamente se celebraban corridas con faustos motivos especiales de la presencia de Infantes y Monarcas, en cien años desde que se construyó la actual Plaza de Toros de la Glorieta solamente se ha celebrado una corrida, con motivo del sorteo extraordinario de la lotería de la Cruz Roja el 15 de julio de

1972, acontecimiento que fue retransmitido por Televisión Española a todo el país. Para su celebración hubo que adaptar el piso, recubriéndose las losas con impacto de arena, los toriles se instalaron en el callejón de la calle de Zamora, entrada lateral al Ayuntamiento de la capital.

V Centenario

Tendrían que transcurrir veinte años para que a la Plaza Mayor volviera a convertirse en coso taurino. El día 13 de junio, también en horario nocturno como la vez anterior, se celebrará una corrida de toros con motivo de la celebración del V Centenario y de la Feria Universal Ganadera. Otra vez desaparecerán las terrazas de las cafeterías, los bancos de granito que festonean el centro de la Plaza y las farolas se recubrirán a manera de circulares burladeros.

El proyecto ha provocado no poca polémica, no sólo porque el torero más famoso de la tierra, Pedro Gutiérrez Moya *El Niño de la Capea* se haya negado a intervenir si se lidian toros de la ganadería de Sepúlveda, sino por la protesta de los industriales que se quejan de los perjuicios que puede suponerles la celebración de la nueva corrida nocturna, al suprimir las terrazas durante unos treinta días para efectuar las obras de instalación de tendidos, barreras y demás servicios taurinos.

Balcones sobre el albero

lcal

La conversión de la Plaza Mayor de Salamanca en albero por un día ha sido posible gracias a que la estructura metálica que soportará los tendidos no necesita anclajes en el suelo o paredes, lo que ha facilitado el permiso de la Comisión Provincial de Patrimonio.

El entramado, realizado con elementos homologados muy reforzados y con piezas construidas para la ocasión, ha sido diseñado por un estudio de arquitectos de Madrid y estará a tres metros de distancia de los edificios de la plaza, desde cuyos soportales se accederá. Su construcción precisará al menos veinte días y la única agresión al entorno será la retirada de los actuales bancos.

Las cinco mil localidades, con asientos de madera de la misma anchura que Las Ventas, se distribuirán formando un conjunto armónico

acorde con el monumento que le rodea. A este aforo se sumará el del 85 por ciento de los balcones de la plaza. Una vez levantada la grada, el ruedo se conformará con una capa de gravilla muy fina. Sobre ella se extenderá una tela porosa y encima se compactará una capa de arena de veinte centímetros.

La corrida nocturna mantendrá las características de cualquier feria de primera categoría con una sola excepción: los toros no podrán ser devueltos al corral, ya que se desencajonarán directamente de los camiones. Los precios, todavía no marcados, no serán en ningún caso «populares» debido al alto coste del montaje, y se estima que tripliquen los habituales. Los aficionados que no pueden adquirir su entrada podrán presenciar la corrida en las pantallas de televisión. Víctor Mendes, César Rincón, José Ortega Cano, lidiarán toros de la ganadería charra de Sepúlveda.

Cupre

PREFABRICADOS DE HORMIGON S.A.

OFICINAS:

C/ Pasión, 13 - 8º
Tfno.: 983 - 35 66 00
Fax: 983 - 35 67 22

FABRICA:

C/tra Benedito, Km. 4,100
Tfno 983 - 25 08 79
Fax: 983 - 25 94 89

Les atendemos en:

ESTRUCTURA PARA NAVES:

Agrícolas
Ganaderas
Industriales.

FORJADOS PARA EDIFICIOS.

FORJADOS PARA SECADEROS DE JAMON.

Soluciones a la ganadería y agricultura.

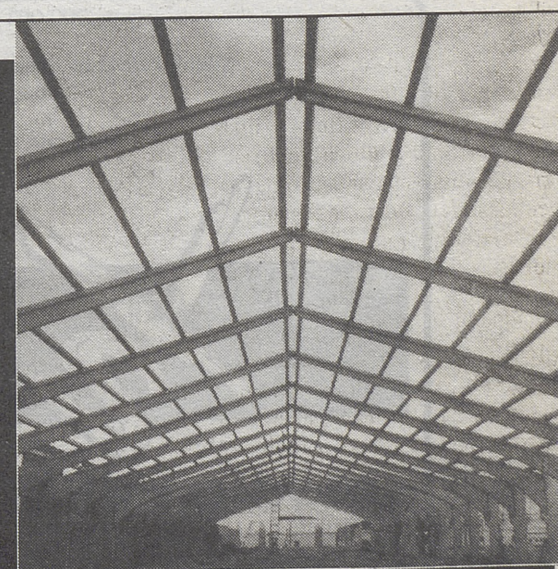

Nunchi Prieto

La Feria Universal -que desde hoy hasta el próximo día 27 de septiembre permanecerá abierta al público en el recinto del Mercado Regional de Ganados de Salamanca- pretende ser, en opinión de José Dávila, presidente del consorcio de la FUG «un punto de encuentro de los diferentes sistemas de explotación del intercambio científico y de investigación en los campos agrícola y ganadero. No debe quedarse solamente en una reunión de profesionales del agro de diversos puntos del mundo con lo mejor de sus cabañas», apunta.

Optimista, esperanzado, aunque agotado por el trabajo tan intenso de las últimas semanas, José Dávila, presidente del consorcio de la FUG, se dispone a inaugurar la Feria Universal Ganadera «Salamanca 92», un certamen que pretende ser «un punto de encuentro de los diferentes sistemas de explotación del intercambio científico y de investigación en el sector agrícola y ganadero».

La provincia de Salamanca, que no consiguió la Capitalidad Cultural Europea, no podía renunciar a acaparar algún evento conmemorativo del V Centenario del Descubrimiento de América, aprovechando no sólo su importancia cultural e histórica, sino también su potencial agrícola, ganadero y turístico, necesitado hoy más que nunca de un apoyo decidido para su desarrollo.

La Diputación Provincial y el Gobierno regional, preocupados por dar un fuerte impulso a la economía de Castilla y León, se «embarcaron» en el proyecto que hoy es ya una realidad. «Desde el primer momento, cuando sólo era una idea apenas perfilada -señaló Dávila- las instituciones provincial y autonómica apostaron fuerte, teniendo en cuenta la experiencia en la organización de certámenes feriales. Aprovechando la importancia del sector agroganadero, la Feria se podía convertir además en un proyecto cultural, turístico y de ocio.

El consorcio, la figura jurídica que constituyeron administraciones en los primeros días de febrero de 1991, se hace cargo del peso de la organización de la Feria Uni-



José Dávila,
presidente de la
Diputación y del
Consortio de la
Feria Universal
Ganadera

JAVIER BLANCO

«La Feria se traducirá en beneficios para el sector»

José Dávila está convencido de la trascendencia futura de la celebración

versal, «siempre -dijo su presidente- con el apoyo total y absoluto de la Sociedad Estatal del V Centenario, entidad que ha facilitado la consecución de beneficios fiscales en la firma de contratos de sponsorización».

Satisfacción

José Dávila no oculta su agobio y el de los miembros del consorcio por el trabajo intenso de las últimas semanas. «Pero todo merecerá la pena, sin ningún tipo de dudas. Tenemos por delante un gran reto, además de unas instalaciones construidas en un tiempo récord, gracias a la labor desempeñada por los técnicos y por las empresas

constructoras, que se han sentido motivadas por el proyecto».

Si importante es la presencia de ganado y expositores en el recinto ferial, no lo es menos en opinión del presidente, «el amplio programa científico, que posibilitará conocer de primera mano el avance tecnológico y las bases de futuro del sector, y el cultural que se desarrollará en colaboración con la Universidad, V Centenario, Ayuntamiento y Diputación».

Futuro

En definitiva, con la celebración de la Feria Universal se pretende que el certamen quede inscrito en el ranking de exposiciones de ca-

rácter mundial, punto de lanzamiento para que Salamanca logre ese progreso del que tan necesitada está, a pesar de los importantes recursos con los que cuenta.

Respecto al resultado de la FUG, Dávila Rodríguez estaría satisfecho «si el 27 de octubre -jornada de clausura- un millón de personas hubieran visitado el recinto ferial; si la promoción de productos agrícolas y ganaderos se plasmara en beneficios reales para el sector, aunque hay que tener en cuenta que la rentabilidad de esta Feria podrá comprobarse a medio plazo, y que nuestra provincia despuntara en materia de turismo y hostelería».

Las magníficas instalaciones del Mercado Regional de Ganados albergarán en un futuro además de certámenes feriales, según el presidente, a la Escuela de Tauromaquia, dado que los entramientos podrán realizarse a la perfección en el anillo de exhibición, construido recientemente. «También procuraremos conseguir para Salamanca la Feria semanal de ovino, dadas las demandas que desde el sector tenemos».

Todo está dispuesto para los discursos e izada de banderas. Sólo queda que la esperanza depositada por toda la organización se vea cumplida y que el saldo final no se cierre con números rojos.



MILLON

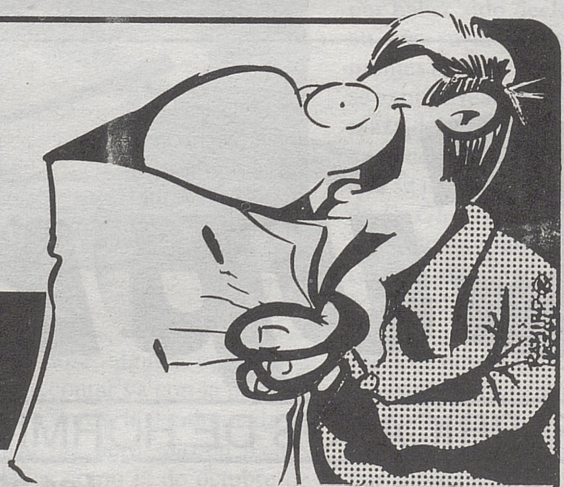

medio millón de lectores cada día. **GF UPO ICAL**

DIARIO DE LEON-EL DIARIO PALENTINO-EL MUNDO DE VALLADOLID-EL ADELANTADO DE SEGOVIA-EL DIARIO DE AVILA-DIARIO DE SORIA-LA GACETA DE SALAMANCA-DIARIO DE BURGOS-EL CORREO DE ZAMORA.

LE AHORRAMOS MUCHO DINERO.

En Caja de Madrid somos expertos en rentabilizar al máximo sus ahorros.

Por eso, ahora le ofrecemos nuestros fondos de inversión INVERMADRID (F.I.M.) FONDTESORO y DINERMADRID (F.I.A.M.M.) FONDTESORO. Con liquidez inmediata, alta rentabilidad, los mayores beneficios fiscales y con la garantía de los valores del Tesoro.

Y para mayor comodidad, le ofrecemos además nuestro Plan Sistemático de Suscripción, para realizar aportaciones al fondo de forma automática. Por eso, si desea invertir sus ahorros venga a Caja de Madrid.

Ahorrrá mucho.



- Desde 10.000 pesetas.
- Su inversión en Deuda Pública, a medio y largo plazo.
- La mejor planificación financiera y fiscal para su inversión.



- Desde 100.000 pesetas.
- Su inversión en Deuda Pública, a corto plazo.
- Liquidez inmediata.

GESMADRID SGIIC

El especialista en fondos de inversión.



CAJA DE MADRID

CAJA DE MADRID, ENTIDAD DEPOSITARIA: Plaza Celenque, 2. 28013 Madrid. Tel.: 379 20 00 • GESMADRID SGIIC. Eloy Gonzalo, 10. 28010 Madrid. Tels.: 593 86 43 - 379 27 00

Situación del Recinto Ferial

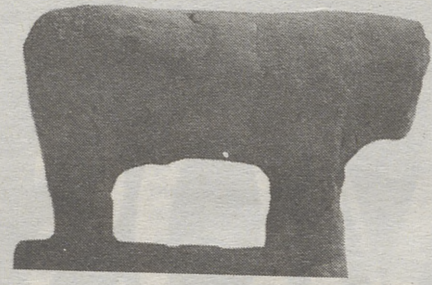

Feria Universal Ganadera



Otras Sedes de la Feria Universal Ganadera

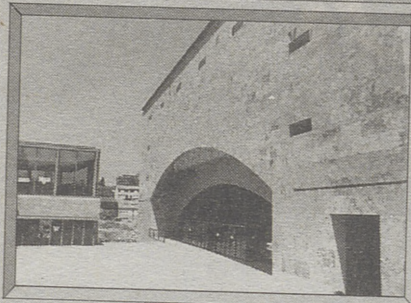

Palacio de Congresos y Exposiciones

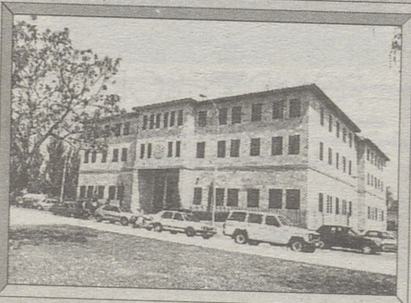

Facultad de Ciencias

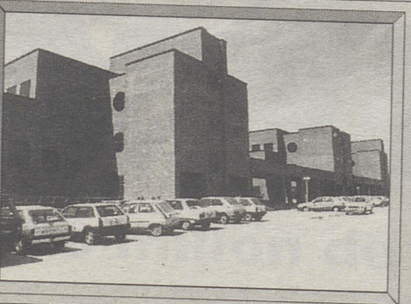

Facultad de Medicina

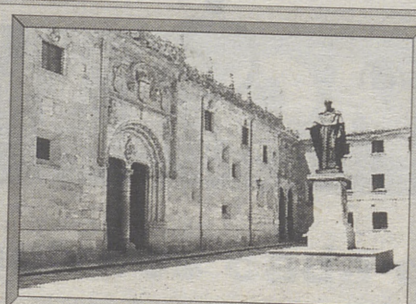

Edificio Histórico de la Universidad de Salamanca

SALAMANCA

Gráfico: Francisco Fuentes/VB. Fotos: Santiago Bermejo

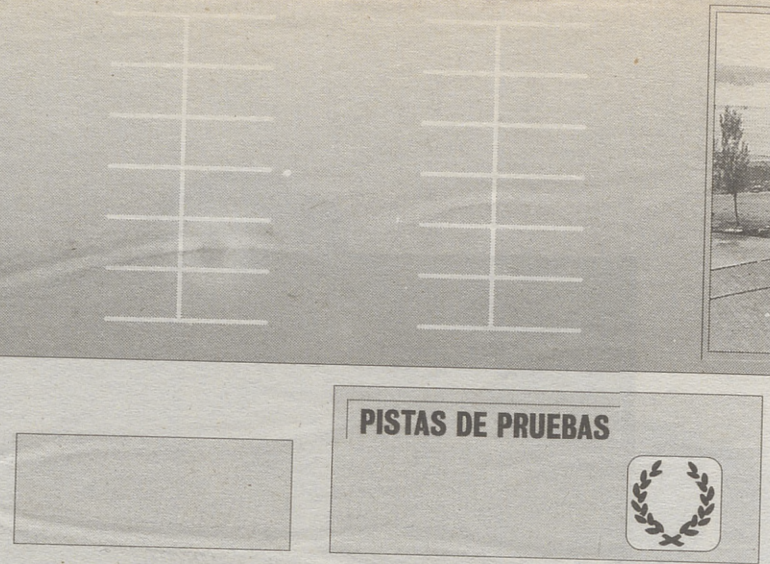

PISTAS DE PRUEBAS

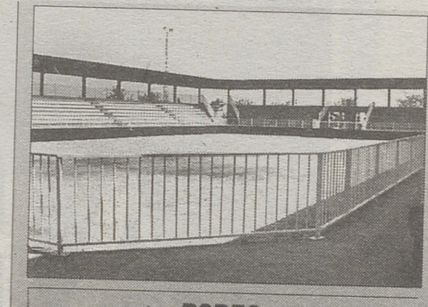

RODEO

NAVE DE DESINFECCION

LAZARETO

ALMACEN



EXPOSITORES GANADO AIRE LIBRE



APARCAMIENTO ASFALTADO



BASCULA

CASSETAS DE LOS VIGILANTES



EXPOSITORES CUBIERTOS

LONJA

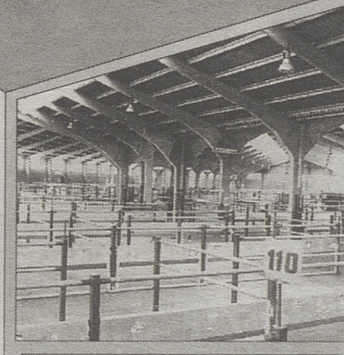

EXPOSITORES CUBIERTOS



PABELLONES CUBIERTOS

EXPOSITORES CUBIERTOS

SALAMANCA



EXPOSITORES JUNTA - DIPUTACION

CN-620

LEYENDA

- Aparcamiento de turismos y autocares
- Aparcamiento de camiones
- Entradas
- Entradas servicio Carga y descarga
- Información
- Recepción
- Restaurante
- Bar
- Sala de reuniones
- Alojamiento de Ciudadacres
- Seguridad
- Anillo de exhibiciones
- Cruz Roja
- Transportes públicos

SIN ASFALTAR

PORTUGAL

I. P.S.

Las organizaciones profesionales agrarias más representativas de Castilla y León coinciden a la hora de calificar la Feria Universal Ganadera como un importante escaparate para la región en momentos de crisis aguda, no sólo en este sector sino también en el agrícola. A pesar de ello, los representantes sindicales temen que el evento pueda convertirse, si sólo se queda en eso, en otro «Bienvenido Mister Marshall».

Para Miguel Blanco Suaña, coordinador regional de organización de COAG, ha existido cierta «improvisación y desarrollo unilateral» por parte de la Junta a la hora de confeccionar el programa de la Feria, ya que «no se ha contado con los sindicatos agrarios para nada». De todas formas, Blanco confía en que el certamen sirva para potenciar las razas autóctonas de Castilla y León y para que aquí se conozcan los mercados y selecciones de otros países y latitudes.

COAG considera que la crisis del sector va a impedir un éxito total de la Feria, de ahí que los organizadores deban centrar sus esfuerzos en «cuidar mejor la trastienda para lograr resultados prácticos». Blanco cree que faltan objetivos claros, y que de momento sólo se ha respondido a la necesidad imperiosa de participar en el contexto de 1992.

El presidente de Asaja-Salamanca, Juan del Pozo, ha manifestado a ICAL que la celebración de la Feria Universal Ganadera es un «acontecimiento histórico» en el que están volcados todos los agricultores y ganaderos, y que debe ser el «detonante promotor que abra las puertas hacia el mundo entero de los exquisitos productos de esta tierra».

Del Pozo es consciente de que el evento tiene que servir para que las cooperativas de comercialización y transformación, las denominaciones de origen y en definitiva la vertebración de los mercados agrarios se desarrollen y organicen con vistas al Mercado Unico de 1993.

A pesar de una «crisis económica jamás conocida», el presidente salmantino de Asaja afirma que el «carácter hospitalario de esta tierra y su ánimo de superación» van a contribuir sin duda al éxito de este acontecimiento, en el que «serán bien recibidos» todos aquellos que tengan aficiones e intereses en el mundo rural y tecnológico.

Para Del Pozo, la ciudad charra comparte sus actividades entre la cultura universitaria y la cultura rural. La FUG supondrá el encuentro entre estos dos mundos, en el marco incomparable de una ciudad «histórica» y de un moderno palacio de congresos.

Cruda realidad

La Unión de Pequeños Agricultores (UPA) estima que la Feria Universal de Salamanca «pasa con más pena que gloria entre el sector más afectado, embarcado en otros problemas mucho más urgentes para poder sobrevivir».

A pesar de la profunda crisis que vive el sector agroganadero, los sindicatos agrarios ven esperanzados la celebración de la FUG



SANTIAGO BERMUDEZ

Las OPAS no quieren otro «Bienvenido Mister Marshall»

Las organizaciones agrarias quieren obtener de la FUG resultados prácticos

UPA afirma que tanto para Salamanca como para el resto de Castilla y León, que basan su economía en el sector primario y en especial en la ganadería, este acontecimiento «debería ser una buena ocasión no sólo para exponer lo mejor de las distintas ganaderías y los últimos adelantos mundiales científicos y de investigación, sino para que los profesionales del sector planteemos la cruda realidad, más allá de grandes celebraciones».

La UPA considera positiva esta Feria Universal si se consigue tras la clausura «la constatación de una realidad enmarcada en una profunda crisis de la ganadería y la

necesidad de afrontar soluciones». Lo demás, a juicio de este sindicato, sería «el paso de otro Mister Marshall donde ningún ganadero comprendería el por qué y para qué había servido la Feria Universal».

Aldabonazo

El secretario general de la Consejería de Agricultura, José Gabriel Martín Astruga, representante de la Junta en el consorcio de la FUG, ha señalado que el Gobierno regional confía en que la filosofía de la Feria Universal Ganadera, en el marco de la situación crítica del sector, suponga un «aldabonazo» para que los gana-

deros de la región conozcan nuevas técnicas y razas poco habituales en esta zona, como defensa ante un futuro incierto.

Para Astruga, la FUG debe ser un foro de congresos y conferencias de alto nivel «que aporte luz y una perspectiva más optimista», las opiniones de técnicos y especialistas de todo el mundo sobre la inminente reforma de la Política Agrícola Común (PAC) y los acuerdos del GATT.

Martín Astruga asegura que, aparte del sentido de unirse a las conmemoraciones del V Centenario del Descubrimiento, la FUG servirá para establecer una infraestructura mínima en Salamanca

para la celebración de posteriores eventos.

Conviene recordar que la iniciativa surgió desde la Diputación de Salamanca, por el deseo subyacente de que la región no quedara ajena a los actos conmemorativos del V Centenario, y una vez que se le denegó a esa provincia la posibilidad de centrar la capitalidad cultural.

En principio se calculó que los visitantes podrían alcanzar la cifra de un millón, pero la Junta estima que la FUG sería un éxito rotundo si se llega a los 600.000. La campaña publicitaria ha sido calificada en este sentido como «muy seria».

Nunchi Prieto

La ganadería y agricultura en Salamanca conforma el más importante sector de la economía provincial, ya que representa el 64 y 32 por ciento de la producción del sector.

Las razas autóctonas de la zona tienen su hábitat natural en un macroclima con temperaturas muy extremas, en el que crecen la encina, roble, matorral y alcornoque como especies más significativas dentro de la dehesa, que es una parte fundamental del ecosistema.

El sistema de la dehesa es una solución tradicional que pone en juego sus recursos -la hierba en primavera de los distintos tipos de pastizal, los cereales y las leguminosas cultivadas, así como la bellota y la hierba de otoño e invierno- cuando su explotación se hace mediante las razas autóctonas con los métodos tradicionales.

Hay que tener en cuenta que la estructura y funcionamiento de la dehesa están adecuados a todo tipo de ganado de gran rusticidad y de ciclos largos, y las razas salmantinas son un claro ejemplo.

La base del subsector ganadero de Salamanca se sustenta en el ganado bovino, con una cabaña actual de 383.300 cabezas. El morucho es la raza que lo caracteriza, por su rusticidad y adaptación al sistema de explotación en régimen extensivo.

Por otra parte, la morucha constituye la base de la producción cárnica de la provincia de Salamanca, al ser una de las razas de grandes madres con excelentes resultados cuando se cruza con razas mejorantes como la limousine y charolais.

Morucho

La importancia de la raza es tal que desde hace más de veinte años existe en la provincia la Asociación Nacional de Criadores de Ganado Morucho, de la que Guillermo Marín Pérez-Tabernero es su actual presidente. Esta agrupación trabaja en estos momentos en la consecución de la Denominación de Origen para la carne que produce y está muy avanzada su tramitación.

Pero además de las características antes apuntadas, la morucha tiene un alto índice de fertilidad,



El ganado de lidia ha dado justa fama a la dehesa charra

JAVIER BLANCO

El campo: motor de la economía salmantina

Se cultivan más de 222.500 hectáreas de cereal y la cabaña ganadera supera el millón y medio de cabezas

La raza morucha da excelentes resultados si se cruza con ganado mejorante foráneo

hasta el punto de que se sitúa en el primer lugar del conjunto bovino español. Tiene, también, un temperamento arisco y reciedumbre en sus reacciones.

Si importante es el ganado morucho, no lo es menos el de lidia, que pasta en una zona comprendida entre los ríos Tormes y Agueda, con el Yeltes y el Huebra

como venas nutricias y ejes principales.

La importancia de la cabaña ganadera de Salamanca se completa con el ganado ovino-caprino, con cerca de un millón de cabezas, fundamentalmente de la raza castellana, destinada a la producción de carne y leche, y sin olvidar el núcleo de raza churra de la zona de Vitigudino para la producción de leche.

También el ganado porcino ocupa un lugar importante dentro de la ganadería provincial con más de 307.000 cabezas, de las que 5.600 son reproductoras, 48.500 hembras y 85.000 de cebo. Dentro de esta especie, la raza ibérica ha adquirido especial importancia en

los últimos años con la constitución, por parte de unos ochenta industriales de la comarca, de la Denominación de Origen «Jamón de Guijuelo», cuyo Consejo Regulador preside Santos Carrasco Manzano.

Finca experimental

El importante peso de la ganadería en Salamanca justifica la existencia de una finca experimental -Castro Enríquez-, propiedad de la Diputación Provincial, con una superficie de 562 hectáreas, de las que 400 son un encinar con aprovechamiento de pasto. El objeto fundamental de esta explotación es mantener los núcleos de pureza de las especies bovina,

La finca Castro Enríquez, de la Diputación, vela por la pureza de las especies autóctonas de Salamanca

ovina y porcina. Asimismo, la Diputación es propietaria del Mercado Regional de Ganados, recinto que acogerá la Feria Universal Ganadera, y al que semanalmente acuden unas dos mil cabezas, preferentemente animales de 200 a 220 kilos destinados a cebadero.

Agricultura

Por su parte, la agricultura -que se concentra fundamentalmente en las comarcas de La Armuña, Peñaranda de Bracamonte, La Fuente de San Esteban y Ledesma, ocupa asimismo un importante espacio dentro de la economía provincial, con el cultivo de más de 222.500 hectáreas de cereales, de trigo 105.600 hectáreas y más de 95.600 de cebada. Las producciones se reducen sustancialmente cuando se trata de avena, centeno y maíz.

Por importancia, le sigue el cultivo de forrajes como alfalfa, veza, maíz y cereales, así como el girasol, remolacha y leguminosas, donde destacan las lentejas, producto al que el Ministerio de Agricultura ha concedido provisionalmente la Denominación Específica. Productores y envasadores, cuyas explotaciones están ubicadas en su mayoría en la Comarca de La Armuña, se encuentran en la actualidad en el proceso de constitución del Consejo Regulador.

La importancia de la agricultura y ganadería es, pues, manifiesta en la provincia de Salamanca, si bien sus profesionales -como los de todo el país- se encuentran en una crítica situación, motivada por las nuevas directrices de la Comunidad Europea, a lo que se une una preocupante sequía y en definitiva, por el rumbo que tomará el sector una vez quede aprobada la reforma de la Política Agrícola Común.

SALAMANCA

Sin lugar a dudas



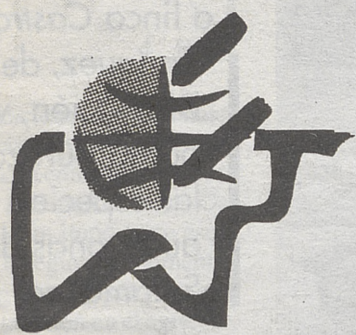

Feria Universal Ganadera Salamanca 92

LAS OBRAS, A PUNTO

En nombre del Consorcio Feria Universal Ganadera, Salamanca 92, tenemos la satisfacción de anunciar que las obras previstas están prácticamente concluidas. Deseamos destacar la magnífica labor realizada en la coordinación tanto entre Técnicos como entre Empresas, lo que ha conducido al éxito final en la ejecución de las obras.

Nos felicitamos por la elección realizada para la selección de los mismos. Gracias por la colaboración de todos ellos.

JOSE DAVILA RODRIGUEZ

Presidente del Consorcio Feria Universal Ganadera,
Salamanca 92

PATROCINADORES DE LAS OBRAS

- CAJA SALAMANCA Y SORIA
- GRUPO DE EMPRESAS MARIANO RODRIGUEZ SANCHEZ

PATROCINADORES DE INSTALACIONES Y SUMINISTROS

- COCINAS SANTOS, S. L.
- MATEO DELGADO, S. L.
- GEDELSA
- MOBILIARIO KEMEN, S. A.
- IBERDROLA, S. A.
- RONCERO, S. A.

DIRECCION Y COORDINACION DE LAS OBRAS

- RAÚL GARCIA MARCOS. Ingeniero de Caminos: Director
- JOSE MANUEL SANCHEZ CRIADO. Ingeniero Técnico O.P.: Ayudante
- FRANCISCO BLAZQUEZ. Ingeniero Técnico Agrónomo: Coordinador con Area Ganadera

EQUIPOS TECNICOS:

PABELLONES PERMANENTES

- Francisco Somoza, Arquitecto
- Alfredo Blanco, Aparejador
- José Angel Blanco, Ingeniero Industrial

CUBIERTAS Y M.Z.O.V.

- Ernesto Aparicio, Ingeniero de Caminos
- Francisco Ledesma, Ingeniero de Caminos
- Julio Pérez, Ingeniero Agrónomo
- José Manuel Sánchez, Aparejador

GECOCSA

- Jesús Tejedor, Ingeniero de Caminos

P.A.S.

- Alberto Vara, Ingeniero de Caminos
- Julio del Cerro, Ingeniero de Caminos

JARDINERIA

- Antonio de la Mano, Ingeniero de Montes

INSTALACIONES ELECTRICAS

- José González, Ingeniero Industrial
- Angel Valverde, Ingeniero Técnico Industrial
- Víctor Zato, Ingeniero Técnico Industrial

EMPRESAS CONSTRUCTORAS

- CUBIERTAS Y M.Z.O.V., S. A.
- COFRENSA, S. L.
- GECOCSA
- PAVIMENTOS ASFALTICOS SALAMANCA, S. A.

EMPRESAS INSTALADORAS Y SUMINISTRADORAS

- Barrueco, S. L.
- Gedelsa, S. A.
- Javier García Prieto
- Kemen, S. A.
- Mateo Delgado, S. L.
- Mein, S. A.
- Roncero, S. A.
- Santos, S. L.
- Telefónica
- Viveros Gutiérrez, S. L.

I. Pagazaurtundua

La campaña de saneamiento ganadero establecida por la Junta de Castilla y León para 1992 va a suponer, si todo se desarrolla con normalidad, la revisión de 650.000 cabezas de vacuno -532.270 en 1991-, y de 4,5 millones entre ovino y caprino, sólo 76.500 en 1991, por un problema en el marcaje. El presupuesto es en principio de 4.892 millones, por 4.117 el año pasado.

El nuevo director general de Agricultura y Ganadería de la Junta, Oscar Reguera, ha manifestado a ICAL que los objetivos últimos son evitar el contagio de zoonosis y suprimir las elevadas pérdidas que provocan las enfermedades en la ganadería como abortos, decomisos y menor rendimiento, menor vida útil.

Han sido muchas las críticas de partidos políticos y de organizaciones profesionales agrarias. Jaime González, procurador regional del PSOE y ex-consejero de Agricultura, ha criticado el elevado nivel de fraude detectado en la pasada campaña, que ascendió a 500 millones, motivado por el engaño en el peso de las reses y el valor de los decomisos.

González denunció en las Cortes que la Junta gastará este año más de 630 millones en la contratación de 160 veterinarios y a la vez dedicará una parte de sus más de trescientos especialistas en controlar la tarea de los contratados. Por su parte, la Unión de Campesinos-COAG ha afirmado que todavía queda por sanear el 35 por ciento del vacuno, 85 de ovino y 95 por ciento del caprino.

En bovino, de las 650.000 reses que se van a investigar en las nueve provincias -más de 200.000 entre Avila y Salamanca, provincias donde mayor porcentaje de positividad existe de tuberculosis, brucelosis y perineumonía- los técnicos han estimado un sacrificio de unas 46.500 cabezas (ver cuadro adjunto).

La lucha contra la brucelosis en ganado ovino y caprino se basa en la inmunización de los censos a partir de la vacuna REV-1 por vía conjuntival -muy discutida por diferentes sectores- tanto en adultos como en impúberes, así como mediante sacrificios difíciles de cuantificar

Indemnizaciones

Por lo que se refiere a indemnizaciones por sacrificio de reses reaccionantes positivas, la Consejería de Agricultura ha presupuestado 3.892 millones, cuando el año pasado se destinaron 1.338 millones. Un cincuenta por ciento será aportado por el MAPA. El presupuesto para subvencionar la compra de ganado ovino y caprino saneado para reposición del sacrificado asciende a 200 millones, cien menos que el año pasado.

La Orden de 20 de diciembre de 1991, que regula las campañas de saneamiento ganadero, establece en su artículo 6 los motivos por los que se puede producir la apertura de los expedientes. El primero de ellos es por negarse el ganadero a la realización en su explotación de



LUIS LAFORGA

La Junta calcula que este año se sacrificarán cerca de 50.000 cabezas de ganado bovino

El silencio de los corderos

En la campaña de saneamiento ganadero para 1992 se invertirán 5.000 millones

El Partido Socialista denunció en las Cortes que el fraude en la pasada campaña ascendió a quinientos millones de pesetas

las pruebas oficiales; también por no permitir marcar con el sello establecido a las reses reaccionantes positivas; y por negarse a sacrificar los animales que ordene el responsable de la campaña.

En todas estas explotaciones y en aquellas otras en las que se encuentren animales positivos, se prohibirá todo movimiento de esa explotación o hacia ésta, salvo autorización para matadero. Además, no tendrán derecho a percibir ninguna ayuda oficial de la Junta en tanto no normalicen su situación.

Del total de 80 equipos veterinarios dispuestos por la Administración regional, las provincias de León y Salamanca cuentan con trece cada una; once Zamora; diez Avila; ocho Burgos; siete Segovia; y seis Soria, Valladolid y Palencia, a lo que hay que sumar el apoyo de las unidades comarcales.

La intención de la Consejería es

asegurar como mínimo en un 95 por ciento la ausencia de resultados positivos en las carnes que lleguen al consumidor. A las muestras realizadas por este departamento hay que añadir la investigación que se hace en granja

de los resultados positivos obtenidos en matadero, que son comunicados por la Consejería de Sanidad y Bienestar Social.

Laboratorio de León

El Laboratorio Pecuário Regional de León es el centro de referencia en nuestra Comunidad para todos los aspectos de diagnóstico de enfermedades animales en las que existen programas oficiales de lucha y control. Controla además la dirección técnica y supervisión de todas las actividades que realiza la red de laboratorios provinciales, en los que destacan Salamanca y Segovia por sus instalaciones.

Con este planteamiento, los esfuerzos de control han aumentado durante 1992, hasta el punto de haber realizado casi un 40 por ciento más de análisis que en 1991, detectándose un descenso apreciable en los porcentajes de

La Junta ha distribuido por la región ochenta equipos veterinarios en las nueve provincias

positividad.

En el caso de salida hacia el matadero de ganado sospechoso, se notifica expresamente al centro de destino las especiales características de los animales transportados. La Junta explica que sólo hay tres mataderos autorizados para sacrificio en campaña de saneamiento por ser los únicos interesados en suscribir el convenio regulador.

Para facilitar el desarrollo de la campaña, y como instrumento de colaboración y seguimiento, se han creado comisiones provinciales de saneamiento ganadero constituidas por un representante de los ganaderos y el coordinador veterinario de la sección comarcal correspondiente. Además podrá formar parte de estas comisiones un representante del municipio afectado.

Su misión principal es velar por la correcta entrada de ganado en su zona y la creación de nuevas explotaciones, así como por la acreditación del estado sanitario de sus reses.

Nº ESTIMADO DE RESES SACRIFICADAS. BOVINO

PROVINCIA	CABEZAS
AVILA	9.765
BURGOS	1.833
LEÓN	8.772
PALENCIA	1.980
SALAMANCA	12.200
SEGOVIA	5.340
SORIA	1.140
VALLADOLID	1.904
ZAMORA	3.542
TOTAL	46.500

FUENTE: CONSEJERÍA DE AGRICULTURA DE LA JUNTA

INDEMNIZACIONES GANADO BOVINO

VACAS TIPO CE	VACAS NO CE	PESETAS/CABEZA OTROS
70.000	52.000	65.000

INDEMNIZACIONES GANADO OVINO Y CAPRINO

CAPRINO LECHERO	CAPRINO MIXIO	OVINO LECHERO	OVINO CÁRNICO
11.000	7.000	9.000	7.000

FUENTE: CONSEJERÍA DE AGRICULTURA DE LA JUNTA

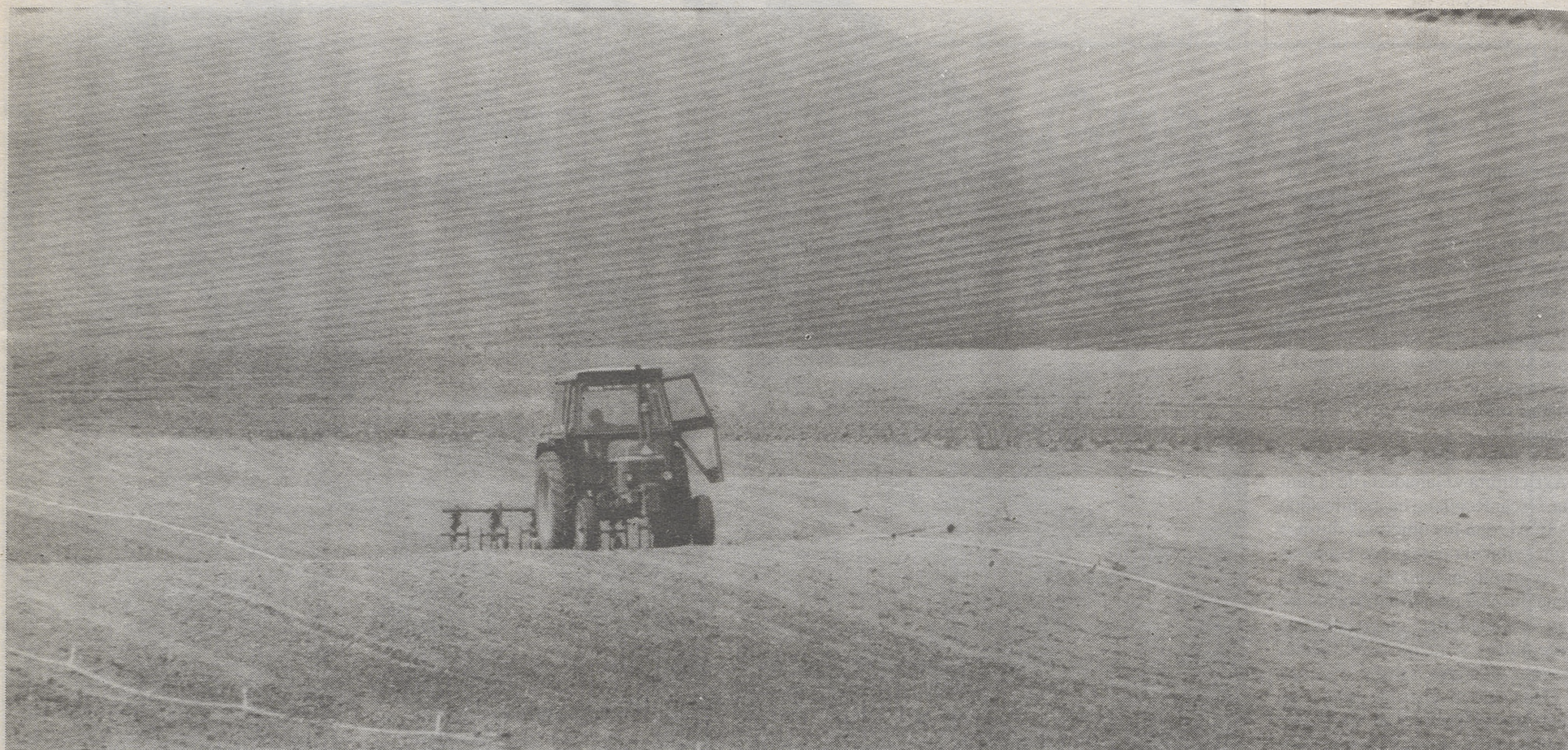

El MAPA ha valorado en 40 millones la inversión necesaria para mantener el vacuno de carne en la región

SANTIAGO BERMEJO

I. Pagazaurtundua

La ganadería extensiva, aquella cuya alimentación principal se basa en los pastos durante la mayor parte del año, tiene en Castilla y León un total aproximado de cinco millones de cabezas. La «sequía que no cesa» ha provocado la necesidad de alimentar a casi todas en pesebre, hecho que se traduce, según ASAJA, en unas pérdidas diarias de 75 millones de pesetas entre ovino y caprino y 12 en vacuno.

La Junta ha valorado en 19.654 millones los daños ocasionados en este sector por la escasez de agua, cifra barajada en la primera reunión de la Mesa Regional de Sequía. La provincia más afectada, según estas cifras, es Salamanca, con 6.935 millones a fecha 28 de abril. Le sigue Zamora con 3.449; Valladolid, 2.971; Avila, 2.053; Segovia, 1.551; Burgos, 951; León, 715; Soria, 687; y Palencia, con 338 millones.

El presidente regional de Asaja, José Emilio Aguirre afirma que este «desgaste» económico agrava una situación ya de por sí delicada, a tenor de los acontecimientos que se avecinan con la reforma de la Política Agrícola Común (PAC).

Préstamos

Aguirre cree que la solución para que los ganaderos puedan continuar con su actividad en años venideros es la puesta en marcha «inmediata» por parte de la Junta y del MAPA de préstamos a interés cero, que de alguna forma aseguren la subsistencia del sector o en algunos casos «la mismísima refinanciación de su deuda».

La inversión que se estima necesaria para esta región es de 8.000 millones, de los cuales el MAPA aportaría 4.800 (60 por ciento) y la Junta los 3.200 restantes. Los beneficiarios serían los profesionales de la ganadería -y la agricultura- a título principal, sin interés y una amortización de cuatro años, con un tope máximo de crédito de

5 millones por explotación.

La valoración por unidad que propone Asaja es de 25.000 pesetas por cabeza de vacuno de leche, 2.500 por cabeza de ovino o caprino, y 20.000 por vacuno de carne. Este sindicato con cinco procuradores en las Cortes regionales integrados en el Grupo Popular, ha pedido tanto al MAPA como a la Junta la creación de una comisión de inspección que vele por el correcto destino de los créditos, de forma que quien lo solicite y no lo aplique correctamente sea sancionado con multas de hasta 500.000 pesetas.

MAPA

La delegación Territorial del Ministerio de Agricultura en Castilla y León ha valorado en unos cuarenta millones diarios los necesarios para mantener a las 447.000 cabezas de vacuno de carne censadas en la región, lo que

Las OPAS solicitan préstamos a interés cero para hacer frente a la situación

supone 90 pesetas diarias per cápita.

Destaca la provincia de Salamanca, donde la situación de los pastos puede llevar a un aporte extra de 6.488 millones, para un total regional de 8.000 desde estas fechas hasta la próxima primavera. Le sigue Avila, con 787 millones; Zamora, 435; Segovia, 194; Valladolid, 131; Burgos, 14; León, 9; Soria, 6; y Palencia, 9.

El MAPA estima que la petición de la Junta de piensos a bajo precio provenientes del SENPA no sería rentable, porque acarrearía una baja de sus productos. La propuesta es abrir una línea para presta-

mos de compra de cereales y paja a un interés bajo que podría complementar la Administración regional.

De todas formas, la cifra final para el vacuno de carne se aproxima a unas necesidades de 13.000 millones, dado que el ganadero debe prever el acopio para el invierno.

En cuanto al ganado ovino, el MAPA estima una previsión de gasto suplementario cercana a los 12.000 millones de pesetas, con la provincia de Zamora a la cabeza, 2.720 millones; seguida de Salamanca, 2.606; Valladolid, 2.127; Segovia, 1.061; Palencia, 841; Soria, 767; León, 714; Burgos, 484; y Avila, 474; para un total regional de 4.924.600 cabezas.

El representante de la Unión de Campesinos de Castilla y León en el comité ejecutivo de COAG, Miguel Blanco, afirma por su parte que la ganadería está más afectada que el sector cerealista, ya que no existen pastos extensivos y las primas de ovino y caprino no van a llegar para cubrir gastos, cuando estaban pensadas para compensar la caída de los precios.

La provincia de Salamanca es la más afectada por la falta de pastos para el ganado, seguida de Zamora, Valladolid y Ávila

tada que el sector cerealista, ya que no existen pastos extensivos y las primas de ovino y caprino no van a llegar para cubrir gastos, cuando estaban pensadas para compensar la caída de los precios.

Las medidas de choque propuestas por COAG se basan en ayudas urgentes para compra de piensos, mediante préstamos al cero por ciento con 3-4 años de carencia y subvenciones directas una vez justificados gastos excepcionales ante la falta de capital circulante.

Salamanca

Los datos manejados por la Unión de Pequeños Agricultores (UPA) de Castilla y León indican unas pérdidas a finales de abril cercanas a los 31.000 millones de pesetas sólo en ovino y vacuno, valoradas en consumo de piensos y forrajes, que aumentan día a día ya que la sequía impide la germinación de la hierba.

La provincia más afectada según UPA es Salamanca, con 8.740 millones, seguida de Avila con 4.206; Zamora, 3.449; Valladolid, 3.250; Palencia, 3.009; León, 3.000; Segovia, 2.200; Burgos, 2.000; y Soria, 935.

CUANTIFICACIÓN DE PÉRDIDAS DE LA GANADERÍA EXTENSIVA EN CASTILLA Y LEÓN

EN MILES DE PESETAS

PROVINCIA	VACUNO	OVINO	CAPRINO	TOTALES	% TOTAL
AVILA	1.134.000	730.800	189.000	2.053.800	10,5
BURGOS	429.660	502.220	19.160	951.040	4,8
LEÓN	8.122	707.397		715.519	3,6
PALENCIA	40.500	292.500	5.400	338.400	1,7
SALAMANCA	4.852.400	1.950.200	133.000	6.935.600	35,3
SEGOVIA	332.590	1.201.680	17.700	1.551.970	7,9
SORIA	29.520	648.000	9.936	687.456	3,5
VALLADOLID	57.600	2.887.500	26.250	2.971.350	15,1
ZAMORA	1.188.000	2.178.000	83.200	3.449.200	17,6
TOTAL	8.072.392	11.098.297	483.646	19.654.335	100

FUENTE: MESA REGIONAL DE LA SEQUÍA

SUPLEMENTOS MONOGRÁFICOS ICAL

VIII FERIA INTERNACIONAL DE MUESTRAS, VALLADOLID

Castilla y León

En todas las ocasiones para el desarrollo de nuestra Región

Caja Salamanca

SUPLEMENTO ICAL

El Partido Popular podrá formar gobierno monocolor

► Con 42 escaños, roza la mayoría absoluta en Castilla y León

Los «populares» consiguen diez procuradores más

Bolafios puede perder la Alalía de Valladolid

NAVIDAD MEJORES DESEOS PARA TODOS

FELIZ Y NUESTROS

BANCO DE CASTILLA

SUPLEMENTO ICAL

El campo, en la encrucijada

Algunos han en sus manos el futuro del campo castellano y leonés...

Los agricultores precisan

El campo necesita un nuevo modelo de desarrollo

El mundo de la FERIA INTERNACIONAL CASTAÑA DE SALAMANCA

El campo necesita un nuevo modelo de desarrollo

El mundo de la FERIA INTERNACIONAL CASTAÑA DE SALAMANCA

23 ABRIL

fiesta de la Comunidad

13 al 22 de SEPTIEMBRE de 1991

57 FERIA INTERNACIONAL DE MUESTRAS DE VALLADOLID

INSTITUCIÓN FERIAL DE CASTILLA Y LEÓN

► Agrupación y Comercio de Industrias y Comercio de Servicios

Una oportunidad única!

SUPLEMENTO ICAL

El Partido Popular, a un paso de gobernar en solitario

Hegemonía popular en los ayuntamientos

Casos perfiles

SUMARIO

GASTILLA Y LEÓN ANTE EL DESAFÍO DEL 92

Suplemento ICAL

En todas las ocasiones para el desarrollo de nuestra Región

Caja Salamanca y Soria

El periódico de mayor tirada de Castilla y León, comprado por 100.000 personas cada vez que llega a los kioscos. La única información en la Comunidad Autónoma que leen 500.000 lectores, en las nueve provincias, el mismo día. Y avalada por los rotativos más importantes de Castilla y León.

Son los SUPLEMENTOS MONOGRÁFICOS ICAL, los de más impacto de la prensa regional. El mejor cauce para que su publicidad llegue a todos los rincones de la Comunidad más extensa de Europa. Con la fuerza de periódicos centenarios y la solidez de la agencia de noticias privada más importante de la región.

Si su trabajo consiste en fabricar los mejores productos, ICAL le ofrece la mejor relación calidad/precio para su publicidad.

EL DIARIO DE AVILA - DIARIO DE BURGOS - DIARIO DE LEÓN - EL DIARIO PALENTINO - LA GACETA REGIONAL DE SALAMANCA
EL ADELANTADO DE SEGOVIA - DIARIO DE SORIA - EL MUNDO DE VALLADOLID - EL CORREO DE ZAMORA

Turismo en Castilla y León

SUPLEMENTO ICAL

Concentración Olímpica de la Juventud «PRINCEPE DE ASTURIAS»

SUPLEMENTO ICAL

LA ECONOMÍA EN CASTILLA Y LEÓN

Caja Salamanca y Soria

SUPLEMENTO ICAL - III SALÓN CASTILLA Y LEÓN ALIMENTARIA

El sector agroalimentario mira a Europa

Con excepción quizás del ganado porcino, que ha quedado excluido de la próxima reforma de la Política Agrícola Común, el resto de los sectores de nuestra ganadería van a verse afectados, más negativa que positivamente, por dicha reforma. Lo mejor que podría pasarles a los sectores de

vacuno de leche y de carne, a los de ovino-caprino y al avícola, todos ellos presentes de manera importante en la comunidad castellanoleonesa, es que la nueva PAC y la anuencia del Mercado Unico tengan una incidencia neutra. Es decir, que los recorres de precios institucionales y, en algunos

casos, la mayor dureza de las medidas de intervención, sean convenientemente compensados por otra serie de apoyos directos a las rentas de los productores. En este caso, de los pequeños y medianos ganaderos familiares, que son los que tienen mayor implantación en Castilla y León.



El camino europeo del sector pecuario regional sigue siendo incierto

Alfredo López

El régimen de primas afectará a todos los subsectores ganaderos, con excepción del avícola y el porcino, en los que no se plantea ninguna protección nacional o comunitaria. Para el sector de vacuno, en el régimen de primas con carácter general, la propuesta de la Presidencia portuguesa al Consejo de Ministros de Agricultura señala que se establecerá el factor densidad de modo uniforme en dos unidades de ganado mayor por hectárea, a partir de 1996, con una reducción progresiva desde las 3,5 UGM/ha. en 1993.

Para el cálculo de dicho factor se tomarán en cuenta por explotación todos los animales para los que se soliciten primas (bovino machos, vacas de amamantamiento, vacas lecheras, ovinos), sin aplicarse criterio de exclusión y con una cláusula para las pequeñas explotaciones de 15 UGM.

Primas compensatorias

En el caso de los bovinos machos se definiría en la región un «rebaño de referencia», igual al número de primas abonadas, se-

La PAC prevé ayudas a las rentas del ganadero

Las subvenciones irán acompañadas de la reducción de los precios

gún el año de referencia (1990-91 ó 92). Si en una región el número de primas solicitadas superase el rebaño de referencia, se reducirá proporcionalmente el número de animales por productor que den derecho a prima. Esta prima se pagaría dos veces durante la vida del animal y supondría cada vez unos 90 ecus.

Para las vacas de amamantamiento, se propone limitar las primas al número de las pagaderas de los años 1990, 91 ó 92 y supondría unos 120 ecus. En la prima para la

transformación de terneros se diferencia la estructura de producción de los Estados miembros, y se aplicaría bien a la prima para la transformación de terneros o bien al régimen de intervención previsto para los animales ligeros. El régimen de intervención comunitaria para esta clase de ganado se situaría entre los 150 y los 200 kilos de peso en canal y con unos límites máximos de compra que se reducirían paulatinamente desde las 750.000 toneladas de 1993 hasta las 350.000 en 1997. Asimismo,

Porcino y avícola, al margen de la reforma de la PAC, se verán afectados por el mercado único de la CE

se establecería una red de seguridad para cada Estado miembro, cuando el precio de mercado sea inferior al 55 por ciento del precio

de intervención durante un período de referencia. Se excluiría a los bovinos jóvenes machos de la categoría 0 a partir de 1993 de este régimen de intervención.

Límites

En el subsector de ovino-caprino se limitarán con seguridad el número de cabezas con derecho a prima, regulándose la transferencia de estos derechos. Para las regiones desfavorecidas, gran parte de Castilla y León, el límite por productor ganadero con derecho a

Los productores de leche con derecho a prima pueden transmitirla si venden o enajenan su explotación

prima compensatoria estará en las mil cabezas, mientras que para el resto de las regiones quedaría en sólo 350 cabezas, con la creación de una reserva adicional para las regiones desfavorecidas.

En el caso de que un productor venda o enajene su explotación ganadera, podrá transmitir a su sucesor todos los derechos a prima, incluso sin enajenar su explotación, pero devolviendo una parte, no más del 15%, de sus derechos, sin pago, a la reserva nacional para su posterior distribución a nuevos productores o a otros prioritarios.

Situación española

El subsector de vacuno de leche, teniendo en cuenta el excepcional momento en que se encuentra en nuestro país, se regirá por un más severo control de las actuales cuotas de producción. Se plantearía una reducción de éstas mediante programas de rescate y redistribución.

Asimismo, según esta propuesta, se plantea un programa de rescate de cuotas y posterior redistribución del 1 por ciento, aunque los Estados miembros podrían decidir



JAVIER BLANCO

La supervivencia del sector exige afrontar con imaginación las directrices de la PAC

su no aplicación, cuando no lo requiera la estructura de las respectivas industrias.

En el plano de las primas por vaca lechera, se utilizarían los mismos criterios de extensificación que los indicados para el sector vacuno, excluyendo a los pequeños productores, con cantidades inferiores a 60.000 kilos.

Todas estas medidas de carácter compensatorio de las rentas de los ganaderos irían aparejadas con la reducción de los precios institucionales de los productos, según la evolución de los excedentes y sobre todo de las pautas que marque una mayor apertura del comercio internacional; así como de otra serie de apoyos o indemnizaciones para reducir y potenciar el abandono de la producción, ligado a la existencia de cantidades excedentarias y la propia situación de los mercados, de forma que sirvan para regular la oferta y demanda productiva.

El inicio de la FUG coincide con la crucial negociación de la PAC

A.L.

Los decisivos debates sobre la reforma Política Agrícola Común en lo que concierne a los subsectores ganaderos implicados (vacuno de leche y de carne y ovino-caprino) vienen a coincidir estos días con la apertura de la Feria Universal Ganadera de Salamanca.

Como ya ocurrió en el diseño de la política en el sector agropecuario en los principios de la Comunidad Económica Europea, la reforma de la PAC se planteó desde la Comisión a la luz de los intereses de los países centro-europeo fundadores, dejando al margen o discriminando las especiales características que definen a las ganaderías del Sur de Europa.

tempranas; dimensión más reducida de las explotaciones ganaderas, tanto en intensivo, como en extensivo; factor densidad (relación cabaña/suelo), etc.

Por ello, una reforma de la PAC planteada de forma unilateral, sin tener en cuenta las diferencias regionales, no podía ser otra cosa que una reforma discriminatoria. La delegación española ha exigido a la CE que se tuvieran en cuenta las características de nuestra cabaña y sobre todo la aprobación de medidas realmente compensatorias de las rentas, las cuales se van a ver irremediablemente mermadas con motivo de dicha reforma, debido a la rebaja de precios y a una intervención más restrictiva.

La supervivencia futura del sector ganadero en la región vendrá dada, además de por saber afrontar con imaginación las consecuencias de esta reforma, por el camino del incremento del valor añadido a través de la comercialización asociativa y la calidad de los productos, de la unión entre productores, de la modernización permanente de las estructuras y del ineludible saneamiento integral de los animales.

SALAMANCA



Diputación de Salamanca

Sin lugar a dudas

Agencia ICAL

Agencia de Noticias de Castilla y León
Santiago 23, 2º Izq.
47001-Valladolid
☎ (983) 33 43 33-33 43 88
Fax: (983) 34 27 51

Director

José Luis Guerrero Elvira

Redactora-jefe

María Romero Mayor Jiménez

Redacción

Victor Iriarte, Carmelo de Lucas,
Teresa Velilla, Ignacio
Pagazaurtundua, Francisco
Barrasa, Fernando Alda (Avila),
Montserrat Gómez y Gustavo
Basurto (Burgos), María Jesús
Muñiz y Ana Gaitero (León),
Jorge Cancho (Palencia), Nunchi
Prieto (Salamanca), Fernando
Aranguren y Angélica Tanarro
(Segovia), Jesús Angel García
(Soria) y Manuel López-Sueiras
(Zamora)

Documentación

Tomás Hoyas

Fotografías

Santiago Bermejo, Javier Blanco,
Cervantes, Luis Laforga y archivo
de los diarios asociados

Maqueta y preimpresión

Grupo PÁGINA, S.A.

Infografía

VB Imagen y Comunicación

Portada

RQR

Gerencia

Roberto Tascón Vicente

Publicidad

Departamento de ICAL-María
José Albillos

Edita

ICAL, Diarios Castellano-
Leoneses Asociados, S.A.
Diario de León
Diario de Burgos
La Gaceta Regional de
Salamanca
El Correo de Zamora
El Diario de Avila
El Adelantado de Segovia
Diario de Soria
El Diario Palentino
El Mundo de Valladolid

Fotomecánica

Diario de Ávila, S.A.

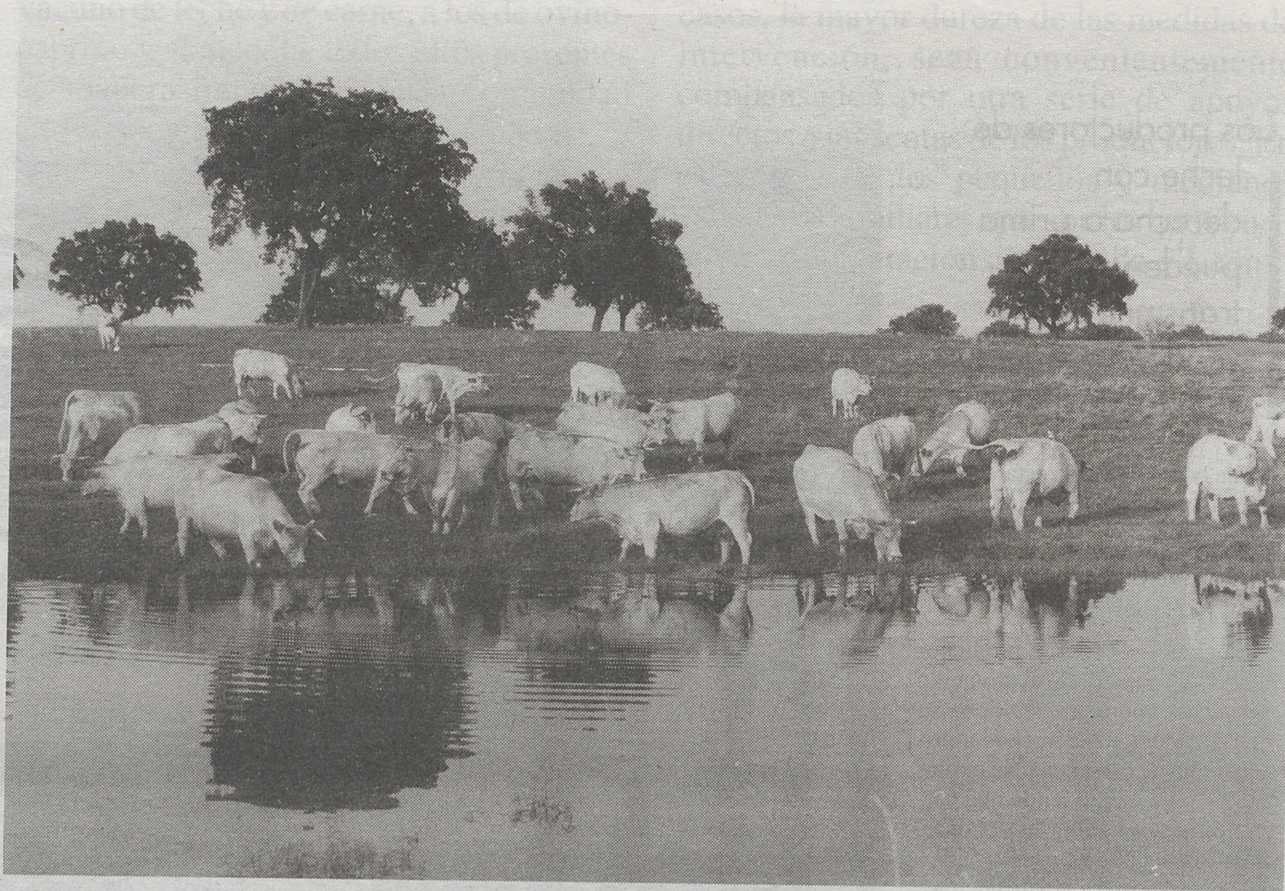

Acontecimiento y reflexión angustiada

JOSÉ RAMÓN MENDOZA

Director de Comunicaciones Agrarias

La Feria Universal Ganadera de Salamanca abre sus puertas. Lo que, probablemente, pueda constituir uno de los principales acontecimientos ganaderos de nuestro país en este siglo, da comienzo a sus actividades y quizás sea éste el momento para proceder a una reflexión sobre la situación de un subsector de la producción agraria que en 1991 aportó a su valor final más de un billón de pesetas y que supone casi el treinta y cinco por ciento de ella.

No se puede decir, sin embargo, que soplen buenos vientos para nuestra ganadería. Aunque también es verdad que no lo hacen para ninguna de nuestras producciones agrarias. La incertidumbre, el desasosiego, el no saber cual va a ser el futuro de nuestro campo, de nuestros cultivos o de nuestras cabezas de ganado, sume al agricultor y ganadero en una especie de pesimismo que poco ayuda a salir de la crisis. Las recientes movilizaciones agrarias así lo han puesto de manifiesto.

El ovino y caprino, producciones que se las prometieron muy felices con nuestra incorporación a la CE, se encuentran sumidos en una crisis de precios. Los productores de leche de vaca, a quienes se les obliga a producir mucha menos leche de la que nuestro país consume, está inmerso en un proceso de reordenación y de implantación definitiva de cuotas que será difícil llevar a buen puerto si no se logra un importante aumento de nuestra cantidad de referencia global. El vacuno de carne atraviesa uno de los momentos más problemáticos de sus últimos tiempos, angustiado, además por las consecuencias de una reforma de la PAC diseñada, en el caso del vacuno de carne, para un modelo de producción de carne muy alejado del imperante en nuestro país.

Las soluciones difíciles y, en todo caso, el futuro, siempre es remitido a la reforma de la Política Agrícola Común, cambio necesario porque el sistema actual, además de despilfarrador e incapaz de asegurar las rentas de los ganaderos, se muestra agotado en su propio modelo. Se hacía pues necesario el cambio por la vía de asegurar las rentas y no los precios. Pero ese cambio, ¿favorecerá a nuestras producciones ganaderas y, por tanto, a las rentas de quienes viven del ganado?

La reforma de la PAC tiene como objetivo un cambio radical del sistema de ayudas al sector agrario, cambiando el antiguo modo de ayudas -vía precios- al producto, que traía consigo una concentración de la mayoría de las subvenciones (el 80%) en un número reducido de productores (el 20%), por otro de ayudas directas al productor, vía superficies o cabezas de ganado, con limitaciones en cuanto al tamaño de la explotación, de manera que los apoyos comunitarios complementen las rentas de las explotaciones menos eficientes. En paralelo a ello, los precios agrarios disminuyen drásticamente para colocarse a los niveles de los mercados mundiales. El propio agotamiento de la PAC y las presiones del GATT parecen no dejar otra vía.

Pero si la filosofía que anima a la nueva PAC puede ser muy beneficiosa para los países que, como España y Portugal, disponen de un sector agrario menos eficiente que los de los estados centroeuropeos, con su aplicación práctica en determinados sectores no ocurre lo mismo. Uno de los principales defectos de la nueva PAC es que ha sido diseñada desde los despachos de Bruselas y, por lo tanto, alejada de realidades concretas y específicas. Esto es aún más grave cuando, con el nuevo sistema propuesto, el mantenimiento de las rentas más débiles se lleva a cabo mediante ayudas directas, dejando los precios casi al libre albedrío del mercado.

Un paradigma de este desfase entre diseño de despacho y realidad específica se da en el caso de los nuevos tipos de ayudas al vacuno de carne. Aunque en el último documento de la Presidencia portuguesa se ha avanzado en favor de los intereses de nuestro país, las ayudas de compensación a la reducción de precios siguen siendo poco aplicables en nuestro país ya que el sistema establece que la prima se pagará en dos veces durante la vida del animal, a las edades mínimas de doce y veinticuatro meses, cuando una característica del sector español es que los sacrificios se hacen a una edad más temprana.

No vamos a seguir poniendo ejemplos. Pero si a estas consideraciones se une el hecho del propio estado de los debates en los que los países más fuertes intentan que «algo cambie para que todo siga igual», de manera que sigan siendo los más beneficiados, se puede entender perfectamente la sensación de incertidumbre en que vive nuestro ganadero, que no sabe a que carta quedarse, en que línea encaminar su actividad o incluso, y ello es mucho más grave, abandonarla ya que, la imposibilidad de unas rentas dignas por su trabajo se une la sensación de ser un ciudadano de segunda clase con un tipo de actividad y un modo de vida desprestigiado en relación con los valores actualmente imperantes.

Sin embargo, las perspectivas de futuro no tienen por qué ser negras. Todos los implicados deberían ser capaces de conseguir una ganadería más moderna con profesionales más jóvenes, dinámicos y, por ende, competitivos. Este es el único camino para conseguir mejores niveles de renta para los que viven del trabajo de la tierra y el ganado, para quienes habitan en los medios rurales, a quienes hay que transmitir un mensaje de esperanza en las posibilidades de nuestra producción ganadera. Eso sí, para ello hace falta acometer los necesarios procesos de reforma y modernización que pasan necesariamente por incrementar la productividad de las explotaciones para abastecer la demanda, ajustando producciones y calidades, sin generar excedentes; aumentar el valor añadido percibido por el ganadero y que se genera en las fases siguientes a la producción por agentes económicos que no son ganaderos y lograr un desarrollo armónico del mundo rural respetando el medio ambiente.

Pecados Originales

Para pecar con gusto. Para caer en tentaciones originales.

Hay pecados que tienen nombre y sello de origen

para disfrutar con toda garantía de una cuidada

elaboración. Son los alimentos tradicionales de

Castilla y León: jamón de Guijuelo,



chorizo de

Cantimpalos,



rosado de Cigales,



carne de Avileño,



tinto de Toro,



judías

del Barco de Avila,



vinos de Rueda,



del Bierzo,



de la Ribera del Duero...



Tentaciones de pecado.

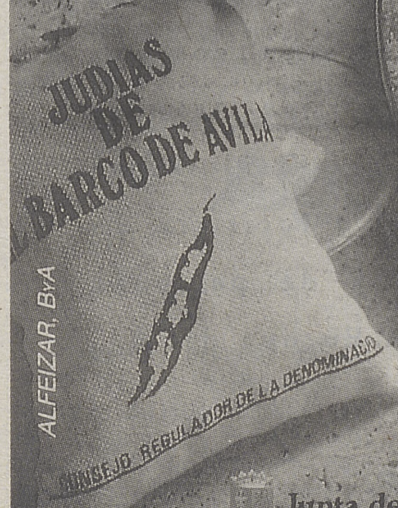

Son de Pecado. Descúbralos.

Junta de Castilla y León
Consejería de Agricultura y Ganadería

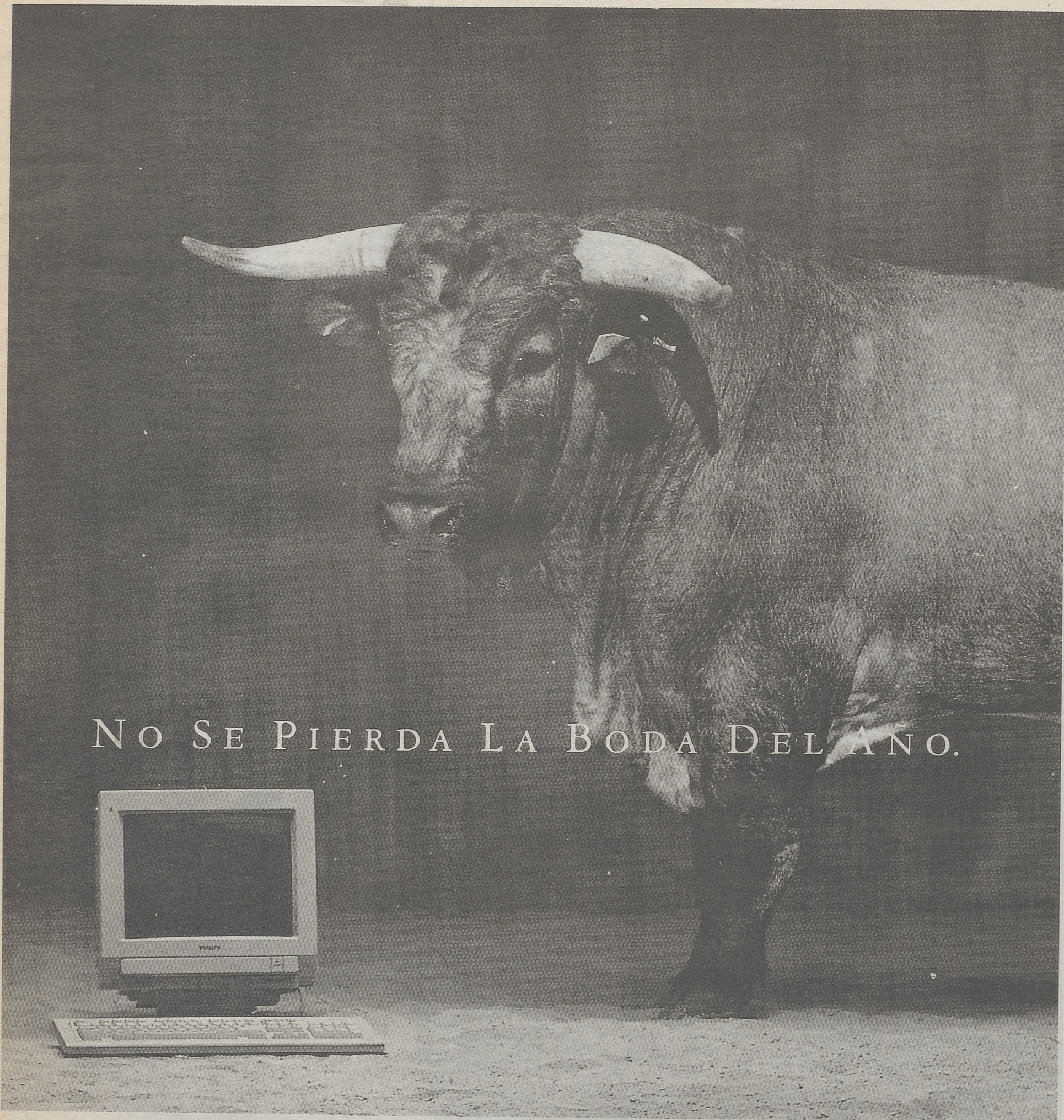

NO SE PIERDA LA BODA DEL AÑO.

No se pierda la unión entre la Tradición y la Tecnología. La unión de la Naturaleza y el Progreso. De la Cultura y la Rentabilidad. El Turismo y la Investigación. El Arte con las Nuevas Tecnologías. Los Espectáculos con los Congresos. La Gastronomía con los Avances Científicos. O incluso los Negocios con la Ecología. No se pierda la Feria Universal Ganadera. La renovación de todo el sector agropecuario y la amplia oferta cultural y turística de Castilla y León. Un gran acontecimiento al que asistirán más de un millón de personas de Europa e Iberoamérica. Una unión que iniciará el camino hacia el Futuro. La Europa del 93.

SALAMANCA. DEL 21 DE MAYO AL 27 DE SEPTIEMBRE.

Para más información llame al teléfono 900-200 042.

SALAMANCA⁹²



FERIA UNIVERSAL GANADERA
LA UNIÓN DE LA TRADICIÓN Y LA TECNOLOGÍA