EL DIARIO DE AVILA

Sábado, 21 de marzo de 1987 | Director: José Manuel Serrano Alvarez | Precio: 55 pesetas

Tras la masiva asistencia a la manifestación de ayer

Agricultores y ganaderos seguirán protestando

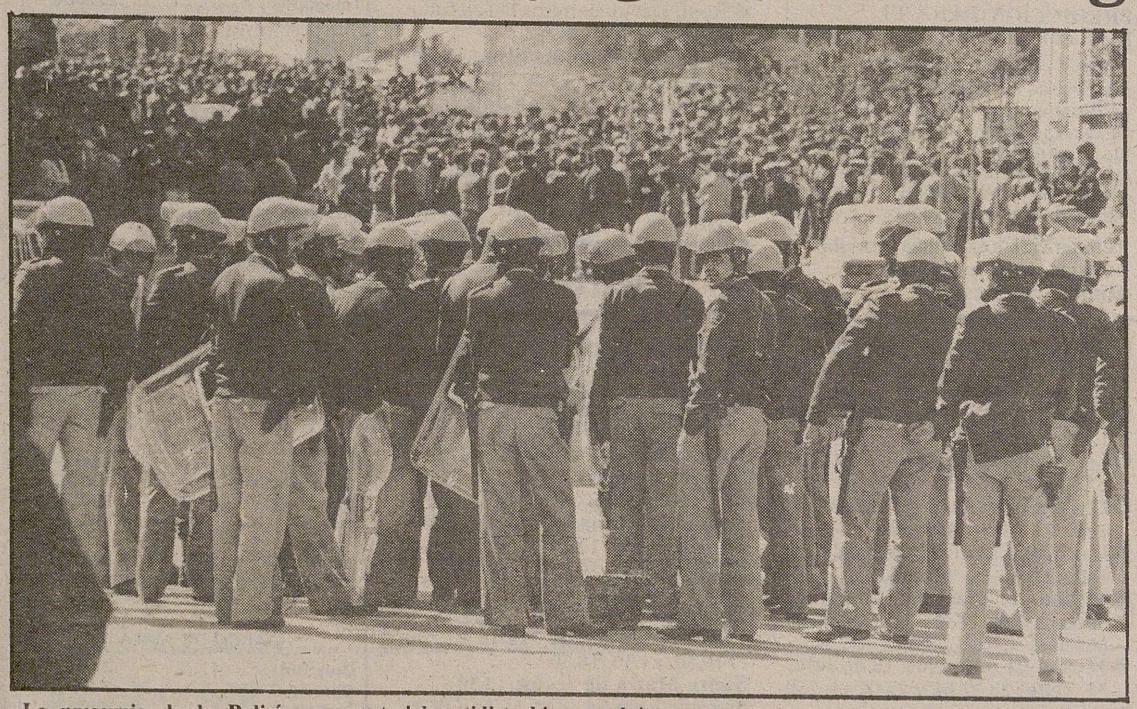

La presencia de la Policía con material antidisturbios produjo momentos de tensión. Afortunadamente, todo terminó sin enfrentamientos. LUMBRERAS

Algunos grupos de manifestantes quemaron ruedas y volcaron contenedores. LUMBRERAS

Sin que llegaran a producirse lesiones ni golpes de ningún tipo, aunque sí hubo algunos lanzamientos de piedras, palos y carteles por parte de los manifestantes, concluyó, cerca de las tres de la tarde de ayer, la manifestación contra la política lechera del Gobierno, convocada por la "Plataforma en defensa de la Agricultura y Ganadería de Avila". Las protestas seguirán en los próximos días.

Los incidentes se iniciaron pasadas las 13 horas y cuando ya el final de la manifestación, que había permanecido durante más de media hora a la puerta del Gobierno Civil pidiendo entrevistarse con el gobernador, había emprendido el camino hacia la Plaza de Santa Ana, para dirigirse a la de Santa Teresa, donde se encontraba la cabeza del grupo desde hacía bastante tiempo, explicando la situación por megafonía y criticando la política del Gobierno, con intervención de varios líderes de los agricultores y ganaderos. Pero un par de minutos antes, por parte de alguno de los manifestantes de cola, se lanzó una piedra que fue a romper un cristal de la ventana del despacho del propio gobernador civil, por lo que se dió inmediatamente la orden de que saliera la Policía Nacional antidisturbios. Fue entonces, al verlos los manifestantes, cuando retrocedieron parte de los asistentes, concentrándose en la Avenida de José Antonio, Plaza de Santa Ana y proximidades, alrededor de 4.000 personas. La tensión se acrecentó cuando, por parte de éstos, se lanzaron algunas piedras, se arrojó al suelo una papelera y una valla y se prendió fuego a una rueda de camión. Desde la manifestación se lanzaban insultos al gobernador civil, a las fuerzas del orden y al ministro de Agricultura. Pero fueron los propios organizadores, responsables de UFADE JJ.AA. y de las asociaciones incluídas en FUCA, a los que se habían añadido otros partidos políticos y el sindicato CC.OO., además del presidente de la FAE, el senador Feliciano Blázquez y los procuradores Francisco Senovilla (presidente de UFADE) y Vicente Bosque Hita, los que persuadieron a los agricultores y ganaderos de que depusieran su actitud.

MALESTAR GANADERO

Aunque había mucha indignación entre los productores de leche de vaca, que tendrán que producir menos que en el 85 el próximo año, a pesar de las inversiones realizadas, y los de leche de cabra, que han de venderla a un precio cercano a la mitad, según las pancartas que se exhibían, los manifestantes empezaron a marcharse poco a poco, al tiempo que aumentaban los efectivos de las fuerzas antidisturbios (70 policías nacionales y cerca de 30 guardias civiles llegamos a contar junto al Gobierno Civil, a los que se añadían otros muchos en las proximidades, Plaza de Santa Teresa y lugares próximos al recorrido).

Finalmente, las fuerzas del orden se retiraron y, al mismo tiempo, lo hicieron los apenas cien manifestantes que quedaban en el lugar.

La manifestación se había iniciado, como informamos ayer, a las 12 del mediodía, en el Mercado de Ganados, encabezada por una gran pancarta de FUCA contra las cuotas de la leche y con otras muchas que portaban los participantes tanto de esta organización como de Jóvenes Agricultores. También aparecían, al principio de la manifestación, media docena de cabras, cubiertas con telas negras en las que podía leerse la sigla "RIP", y ganaderos del Alberche, que hicieron sonar los cencerros a lo largo de todo el recorrido.

Pasa a página 5

Aniversario del nacimiento de Santa Teresa

Daniel de Pablo Maroto abrirá, el próximo lunes, con una conferencia sobre la familia cristiana a comienzos del XVI, los actos conmemorativos del aniversario del nacimiento de Santa Teresa, que se celebra el día 28.

Página 4

Comisión Nacional del Movimiento Familiar Cristiano

A las 16,45 de esta tarde comienza la reunión de la Comisión Ejecutiva Nacional del Movimiento Familiar Cristiano, que este fin de semana va a tratar, en Avila, sobre la asamblea nacional y otros temas de la citada organización.

Página 4

REBAJAS
Jeiner modas-boutique
Duque de Alba, 3—Alemania, 6
ROPA JOVEN - VESTIDOS
ABRIGOS - CHAQUETONES

Según Bienestar Social, no supone peligro de contagio

Un niño abulense de 5 años, con anticuerpos del SIDA

Un nuevo caso de portador del Síndrome de Inmunodeficiencia Adquirida (SIDA) se ha detectado en nuestra provincia, con lo que son ya cuatro los casos conocidos. Se trata, en esta ocasión, de un niño de 5 años de edad, asistente a clases de adaptación especial en el Colegio Público Santa Ana de nuestra capital. Al no ser paciente de la enfermedad, no supone ningún peligro de contagio para los demás escolares, según ha explicado el director provincial de Salud, José Luis Germain de Miguel.

El contagio de los anticuerpos se le ha producido por habérsele aplicado una fracción de plasma importada, por lo que se le incluye dentro del grupo de los hemofílicos. No se ha debido —puntualiza el director provincial de Salud— a una transfusión de sangre, sino a esa fracción de plasma, procedente de otros países, que se le aplicó hace ya más de un año; es decir, antes de que saliera la normativa sobre control. En la actualidad, todo el plasma importado llega ya con las garantías suficientes.

Para explicar el caso, se han organizado una serie de charlas dirigidas a los padres, en el citado colegio, a cargo del epidemiólogo Julio Ramos y del director provincial de Salud, José Luis Germain. La última charla se desarrolló en la tarde de ayer. En ellas se ha explicado, a los diferentes grupos de padres asistentes, cuál es la epidemiología del SIDA, fuentes de contagio, precauciones de transmisión, recepción, susceptibilidad (población expuesta), grupos de riesgos y medidas actuales de prevención.

José Luis Germain ha añadido que no es preciso dar ningún otro tipo de consejos o recomendación, ya que no existe peligro y se ha informado debidamente de las características de la enfermedad.

MCD 2022-L5

Mañana, domingo, 22 de marzo

3.º de Cuaresma

SANTORAL: Ss. Pablo, Deogracias, Bienvenido, Epafrodito, obs.; Octaviano, Saturnino, Caliopo, Calínico y Basilisa, mrs.; Avito, Erlinda y Reinalda, confesores.

Misa: Del domingo.—Ciclo A 1987.

FARMACIAS

Hoy sábado, día 21: Don Antonio F. de la Puente. Plaza de Santa Teresa, 6. Teléfono: 21 12 66.

Mañana domingo, día 22: Don Antonio F. de la Puente. Plaza de Santa Teresa, 6. Teléfono: 21 12 66.

CARTELERA

TOMAS LUIS DE VICTORIA. (Teléfono 22 00 20). Sábado, 21: 8 y 10,45. "POR FAVOR, MATEN A MI MUJER".
DOMINGO, 22: 5,30, 8 y 10,45. "POR FAVOR, MATEN A MI MUJER".

BINGOS:

Casino Abulense.—Abierto todos los días de 7 tarde a 3 de la madrugada. Vísperas de festivos de 7 a 3,30.

OFRECIDA POR
Coty
CHOCOLATES
CAFES
Pº Don Carmelo, 26
Telf.: 22 05 91

O.N.C.E.

DIA 20 DE MARZO

2.000.000 de pesetas al número 15132.

TERMINACIONES

5132: 10.000 pesetas.
132: 5.000 pesetas.
32: 1.000 pesetas.
2: 200 pesetas.

RADIO

RADIOCADENA ESPAÑOLA

00,00: El pupitre loco. 03,00: Radiotransporte. 06,00: Buenos días con música. 08,00: Sin barreras. 09,00: Santa Misa. 10,00: Musical Park. 11,00: Pop domingo. 12,00: Musical Park. 13,00: En acción. 14,00: Diario hablado. 14,30: Deporte nacional. 15,00: Estadio pop. 19,00: La hora deportiva. 21,00: Radiodeporte. 22,00: Fiesta (Juan Posada). 23,00: Ultima edición. 23,30: El pupitre loco.

ANTENA 3

0,00: Información Deportiva (Fernando soria). 0,45: Asignaturas Pendientes (José Luis Garci). 2,00: Gomaespuma (Guillermo Freser y J.L. Cano). 4,00: Concierto para empezar el domingo (Rafael Benedito). 9,00: Especial motor en marcha (Antonio Herrero). 11,00: Especial motor en marcha (Carlos de Miguel). 15,00: Antena Hispanoamericana (L. Pizarrp y J. Bautista). 16,00: Fútbol en Antena-3 (José María García). 20,00: Absolutamente Grandes (Gonzalo García Pelayo). 21,00: Deporte-3 (Juan Antonio Hernández). 22,00: Lo mejor de la semana (Jesús Mateos). 24,00: Supergarcía en la Hora Cero (José María García).

RADIO 80

24 de la mejor música en estéreo, con las 1.000 mejores canciones de las tres últimas décadas.

EL TIEMPO

Subida moderada de las temperaturas

Madrid. Efe.

Una subida moderada de las temperaturas se espera para las próximas horas, así como nubosidad abundante en el tercio norte peninsular con chubascos en el norte de Galicia, regiones cantábricas, Navarra, La Rioja, Pirineos y norte de Aragón y de Cataluña.

Los chubascos serán de nieve por encima de 1.200 metros, aproximadamente.

En el resto de la mitad norte peninsular alternarán los claros con las nubes con algún chubasco muy disperso, y en la mitad sur los cielos estarán poco nubosos o despejados. En Baleares y Canarias habrá intervalos nubosos con algún chubasco.

PREDICCION PARA EL LUNES

Nubosidad media y alta en el interior peninsular con alguna precipitación débil y dispersa en el litoral cantábrico. Se formarán brumas o bancos de niebla matinales.

En el litoral mediterráneo y Baleares cielos poco nubosos o despejados. En Canarias nuboso al norte de las islas. Vientos moderados del Levante en el Estrecho, moderados del noreste en Canarias y flojos variables en el resto. Las temperaturas continuarán en moderado ascenso.

PREDICCION PARA EL MARTES

Poco nuboso o despejado en la mayoría de las regiones con tiempo predominantemente seco. Solo cabe esperar alguna nubosidad en el litoral cantábrico y norte de Canarias y algunos bancos de nieblas en el interior. Vientos flojos variables. Temperaturas muy suaves.

Temperaturas extremas de Avila:
Máxima de ayer: 7,6.
Mínima de hoy: —5,4.

DONDE COMER

De TRES tenedores

- **El Torreón.** Tostado, 1, Teléfono: 21 31 71. 800 pts.

De DOS tenedores

- **Brighton.** Cristo de la Luz, s/n. Telf.: 22 72 95 (sólo bodas y banquetes).
- **Casa Patas:** Telefónica. San Millán, 4. Telf.: 21 31 94. 600 pts.
- **Copacabana.** San Millán, 9. Teléfono: 21 11 10. 800 pts.
- **Restaurante chino "Taiwan".** Duque de Alba, 8. Telf.: 22 68 82 (Comida china, 525 pts.; castellana, 450 pts.).
- **El Olimpo.** José Antonio, 27. Teléfono: 22 76 89. 600 pts.
- **El Palomar.** Vara del Rey, 4. Teléfono: 21 31 04. 675 prs.
- **Mesón del Rastro.** Plaza del Rastro, 4. Telf.: 21 31 43. 830 pts.
- **El Rincón.** Plaza de Zurraquín, 6. Teléf.: 21 31 52. 600 pts.
- **El Ruedo.** Enrique Larreta, 7. Teléfono: 21 31 98. 495 pts.
- **Cafetería Estación Renfe.** Teléfono 22 76 22. 475 pts.
- **Gran Prix.** Restaurante Santa Teresa. San Nicolás, 21. Telf.: 21 38 11. 450 pesetas.
- **Restaurante-Mesón "Posada de la Fruta".** Plaza Pedro Dávila, 8. Telf.: 22 28 63. 800 pts.
- **Casa Felipe.** Plaza de la Victoria, 12. Teléfono: 21 39 24.
- **La Cochera.** Avda. de Portugal, 27. Telf.: 21 37 89. 950 pts.
- **Los Amigos.** Avda. de Madrid, 15. Telf.: 21 14 51. 450 pts.
- **Los Tres Caballeros.** Estrada, 12. Telf.: 21 20 31. 650 pts.
- **Mesón de Castilla.** Virgen de Sonsoles, s/n. Telf.: 22 58 22. 700 pesetas.
- **Mesón El Sol.** Avda. 18 de Julio, 25. Telfs.: 22 12 66 y 22 02 11. 750 pesetas.
- **Neptuno.** Carretera Villacastín. Km. 110'500. Telf.: 22 14 87. 500 pts.
- **Ocambo.** Carretera Avila-Villacastín. Telf.: 22 20 09. 750 pts.
- **Piquio.** Estrada, 2. Telf.: 21 14 18. 850 pesetas.
- **Universal.** José Antonio, 23. Teléfono: 22 58 98. 550 pts.
- **El Fogón de Santa Teresa.** Alemania, 3. Telf.: 21 10 23. 800 pts.
- **Las Cancelas.** Cruz Vieja, 6. Teléfono: 21 22 49. 700 pts.

De UN tenedor

- **Casa Patas.** Carretera de Salamanca, 5. Telf.: 21 11 80. 525 pts.
- **Casa Rollón.** Onésimo Redondo, 1. Telf.: 22 07 40. 450 pts.
- **Casa Teodorillo.** Vallespín, 21. Telf.: 21 20 61. 450 pts.
- **Casa Valentín.** Vallespín, 28. Teléfono: 21 28 13. 460 pts.
- **El Paleto.** Avda. José Antonio, 4. Telf.: 22 00 52. 390 pts.
- **El Rancho.** Carretera de Sonsoles, Telf.: 22 00 02. 650 pts.
- **El Sol.** Vasco de Quiroga, 1. Teléfono: 22 64 24. 475 pts.
- **El Zamorano.** El Tostado, 8. Teléfono 21 24 87. 450 pts.
- **Marisquería "El Puerto".** Reina Isabel, 3. Telf.: 22 47 66. 450 pts.
- **Los Leales.** Plaza de Italia, 4. Telf.: 21 13 29. 650 pts.
- **Las Murallas.** Plaza San Vicente, s/n. Telf.: 22 93 62. 650 pts.
- **Mesón del Jamón.** Doctor Fleming, 26. Teléf.: 22 84 15. 550 pts.
- **Rinconcito Duque de Alba.** Duque de Alba, 8. Telf.: 22 68 82. 450 pesetas.
- **Rosi.** David Herrero, 7. Teléfono: 22 00 75. 400 pts.
- **Yago.** San Pedro Bautista, 17. Teléfono: 22 00 41. 400 pts.
- **Merendero "La Canaleja".** Carretera de Salamanca, s/n. Teléfono: 21 31 31. 550 pts.
- **Bar-restaurante "El Yantar".** San Pedro Bautista, 11. Telf.: 21 35 69. 450 ptas.

MISAS

Domingos y festivos

Catedral: 8,30, 9,30 y 10,30.
San Pedro: 9, 11 (verano 10,30), 12,30 17 y 20.
Ntra. Sra. de Las Vacas: 11,30.
Santiago: 11, y 12,30.
San Nicolás: 10, 12 y 18.
San Antonio: 11, 12, 13, 19 y 20.
San Juan: 10, 12,30 (V. 12) y 18,30.
San Esteban: 10,45.
San Vicente: 10,30, 12, 13 y 19.
San Andrés: 17.
Inmac. Corazón de María: 8, 9,30, 10,30, 11,30, 18,30.
Santa María de Jesús: 12,30.
Sagrada Familia: 9, 10, 11, 12 y 18,30.
Santo Tomás: 8, 10, 11, 12, 13, 18 y 20.
San José Obrero: 9,30, 11, 12,30 y 18.
PP. Carmelitas (La Santa): 9,15 (enfermos radiada), 10,30 11,30; 12,30; 19,30; 20,30.
MM. Clarisas (Gordillas): 8,30.
MM. Adoratrices: 8,30.
MM. Reparadoras: 9.
PP. Paúles: 19.
San José (Las Madres): 8,15 y 11,30.
La Encarnación: 8,45 y 11,00.
Siervas de María: 9.
La Magdalena: 11.
MM. Cistercienses (Sta. Ana): 12.
MM. Agustinas (Gracia): 12.
Institución Charitas: 8,30.
Hospital Provincial: 10.30.
Clínica Sta. Teresa: 8.
Hospital Seg. Social: 10 y 19.
Santuario de Sonsoles: 10, 12 y 18.

PISOS DE PROTECCION OFICIAL
— C/ de Bilbao —zona de Santo Tomás—.
— 3 dormt. salón, cocina, baño, aseo.
— Garaje individual y cuarto trastero.
— Calefacción individual.
— Totalmente exteriores.
INFORMACION:
CAMARASA
ORGANIZACION DE SERVICIOS TECNICOS INMOBILIARIOS
Dr. Fleming, 3-bajo
Telf. 21 26 49 - 21 22 22

OCASO, S.A.
Seguros y Reaseguros
Oficinas:
Jardín del Recreo, 2
(Frente estación de autobuses)
Telf. 21 12 20
Telf. Ambulancias
22 22 50

TELEFONOS

AVILA	
Bomberos	211080
Hospital Provincial	221600
H. Neuropsiquiátrico	228200
Cruz Roja	224848
Hospital Seg. Social	226050
Seg. Social (Urgencias)	212999
Ambulat. de la Seg. S.	227050
Clínica Sta. Teresa	221450
Ambulancias S. Social	221400
Amb. Antonio Alvarez	211220
Policía	091
Policía Nacional	220199
Comisaría de Policía	220233
Guardia Civil	224400
Guardia C. de Tráfico	221888
Guardia C. P. Rural	221100
Policía Municipal	211188
Telégrafos	222000
Iberdureo, S.A.	
Averías	220272
RENFE	220188
Tele-Ruta	(91)4417222
Correos	211354
Estación Autobuses	224608
Taxis, Pl. Sta. Teresa	211959
Taxis, Estación RENFE	220149
Taxis noctuno	211188
ARENAS DE SAN PEDRO	
Cruz Roja	371466
Guardia Civil	370004
Ambulancias	370048
y	370220
Policía Municipal	370069
Ayuntamiento	370005
Iberduero, S.A.	
Averías	370014
Cruz Roja	371466
AREVALO	
Cruz Roja	300864
Guardia Civil	300011
Ambulancia	300881
Policía Municipal	300092
Iberduero, S.A.	
Averías	340008
Ayuntamiento	301690
BARCO DE AVILA	
Cruz Roja	340470
Guardia Civil	340010
Ambulancia	340336
y	340221
Policía Municipal	340701
Iberduero, S.A.	
Averías	340008
Ayuntamiento	340013
CANDELEDA	
Guardia Civil	380063
Policía Municipal	380033
Ayuntamiento	380033
CEBREROS	
Guardia Civil	8630006
Ayuntamiento	8630010
EL TIEMBLO	
Guardia Civil	(91)8625027
Ambulancia	(91)8625430
Ayuntamiento	(91)8625002
Iberduero, S.A.	
Averías	(91)8625313
LAS NAVAS DEL MARQUES	
Cruz Roja	(91)8970102
Guardia Civil	8970009
Ayuntamiento	8970013
	8970387
PIEDRAHITA	
Guardia Civil	360022
Ambulancia	360260
Ayuntamiento	360001
Cruz Roja	360814
SOTILLO DE LA ADRADA	
Guardia Civil	8660030
Ambulancia	8660203
Ayuntamiento	8660002
Cruz Roja	(91)8661214

PROGRAMA DE T.V.E.

Para hoy, día 21
PRIMERA CADENA

15,35: LOS DROIDS.
16,05: PRIMERA SESION. "Tienda de locos".
17,30: EN CONCIERTO: JEAN MICHEL JARRE.
18,30: EL VALLE SECRETO. "La escapada".
19,00: LAS AVENTURAS DE LOS OSOS GUMMI. "Aunque no se llamara Cala"
19,30: EL EQUIPO "A".
20,30: TELEDIARIO 2.
21,05: INFORME SEMANAL.
22,15: ESPECIAL MUSICAL.
23,35: CASO PARA DOS. "La víctima".
0,30: CINE DE MEDIANOCHE. "Interior de un convento".
2.05: DESPEDIDA Y CIERRE.

SEGUNDA CADENA

14,45: CARTA DE AJUSTE.
14,59: APERTURA Y PRESENTACION.
15,00: ESTADIO 2.
21,00: NOCHE DE TEATRO. Ciclo: José Bódalo. "La señorita de Trevélez".
23,00: DOCUMENTOS TV. "Artie Shaw, el tiempo es todo lo que te queda".
01,00: DESPEDIDA Y CIERRE.

Para mañana, día 22
PRIMERA CADENA

9,00: EL ARTE DE VIVIR.
9,30: NATURALEZA IBERICA.
10,00: EL DIA DEL SEÑOR SANTA MISA.
11,00: CONCIERTO.
12,00: PUEBLO DE DIOS.
12,30: SOLDADOS.
13,25: CURRO JIMENEZ.
14,30: SIETE DIAS.
15,00: TELEDIARIO.
15,35: EL INSPECTOR GAGDET.
16,00: SE HA ESCRITO UN CRIMEN. "Funeral en Fitty-Mile".
16,55: PUNTO DE ENCUENTRO.
17,50: DIBUJOS ANIMADOS.
18,20: DE 7 EN 7.
18,45: ESTRENOS TV. "Huida de Bataan".
20,30: TELEDIARIO.
21,05: EL ARCA DE NOE. "Las aves del Paine".
21,35: CANCION TRISTE DE HILL STREET. "Oficial del año".
22,30: VUELTA CICLISTA. "SEMANA CATALANA".
22,40: ESTUDIO ESTADIO.
00,10: DESPEDIDA Y CIERRE.

SEGUNDA CADENA

10,45: CARTA DE AJUSTE.
10,59: APERTURA Y PRESENTACION.
11,00: EL DOMINGO ES NUESTRO
12,00: ESTUDIO ESTADIO.
16,00: SESION DE TARDE.
LA COMEDIDA ESPAÑOLA. "Nosotros los decentes".
17,25: DOCUMENTAL.
18,15: LAS AVENTURAS DE ALVIN Y LAS ARDILLAS. "Operación Teodoro".
18,50: LA BUENA MUSICA.
19,45: MOMENTOS.
20,40: COMO EL PERRO Y EL GATO.
21,30: EL DOMINICAL.
22,35: DOMINGO CINE. "Cuerpo a cuerpo".
00,10: DESPEDIDA Y CIERRE.

MCD 2022-L5

Nuevo elogio de la locura

Para helarse la sangre

FERNANDO ALDA SANCHEZ

Recientemente hemos podido comprobar el descubrimiento de una red internacional, en Bélgica, de prostitución y pornografía de menores. Y ante este gravísimo hecho cabe preguntarse con cierta amargura, ¿dónde está lo que llamamos "civilización"? ¿Dónde se encuentran los valores éticos y humanos de que tanto alardeamos que no son capaces de impedir estas situaciones de marginación?

Es para helarse la sangre, pues no son sucesos aislados: la prensa estos días se hacía eco de otros casos similares descubiertos en España, que puede uno imaginar son tan sólo la punta del iceberg. Y no ocurre solamente en el terreno repugnante del abuso sexual, sino que se multiplican otros tipos de vejaciones: las sufridas en casa por el maltrato de algunos padres que alcanzan cotas de sadismo, por el fracaso escolar o el aumento de los índices de suicidio infantil y juvenil (y al respecto recuérdense los casos ocurridos hace pocos días en EE.UU.), la mendicidad, etc. Con esta trastienda vergonzante no se puede hablar de valores ni de civilización alguna, y es que moralmente hemos cambiado muy poco desde la prehistoria, a pesar de todos nuestros flamantes avances tecnológicos. En nosotros no se ha astillado aún la correosa madera de la bruticie.

Y es que resulta aterrador que se utilice a los niños como mercancía en el chalaneo sin escrúpulos de ciertos vicios de adultos, de degenerados adultos que representarían un buen papel en la corte de determinados emperadores romanos; otros, por cierto, que también se creían civilizados.

¿Por qué ocurre esto? ¿Qué es lo que está podrido entre nosotros? ¿Por qué seguimos machacando a los que nos parecen más débiles? Porque no son únicamente los niños, también las mujeres y los ancianos son los que sufren agresiones brutales como el abandono o la violación desde hace siglos. Desengañémonos, nada o muy poco ha cambiado, y el mal se enquista en nosotros y aún seremos capaces de justificarlo o de olvidarlo cubriéndolo con el silencio complaciente o un manto de tierra.

No necesitamos nuevos argumentos morales, ni sermones éticos, ni una mejor educación, necesitamos un cambio radical que nos abrase y nos despierte, pues no sabemos cuánta culpa tenemos en ello por nuestra comodidad y nuestro desentendernos. Hacen falta más agallas y menos olvidos para luchar contra la violencia que nos invade y la marginación que nos avergüenza. ¿O es que quizá lo que llamamos civilización es simplemente un orgullo de países ricos que sirve de tapadera y de dominación frente al Tercer Mundo y los pueblos no desarrollados? No nos extrañe que algún día nos barran los bárbaros como ha venido ocurriendo en la historia de este viejo continente.

"Para servir mejor a los hombres, conviene a veces tenerlos a distancia".

A. CAMUS

LA SOLANA — José Manuel SERRANO

Un mal precedente

CUANDO el ministro de Educación y Ciencia se sentó a negociar con los representantes estudiantiles, después de las sonoras protestas habidas en las calles españolas, inició un grave precedente que está costando caro al Gobierno. Porque tras los estudiantes, otros colectivos se han lanzado a la calle para exigir soluciones a sus problemas.

A las protestas pacíficas, sancionadas constitucionalmente, están sucediendo manifestaciones cargadas de violencia. Y aquí ya sí que hay que poner solución rápida pues, de lo contrario, esto se convierte en un campo de batalla continua. Protestar es una cosa y llevar a cabo actos de vandalismo, secuestros, etc. es algo muy distinto.

COMUNICA el Ministerio del Interior, a los gobernadores civiles y a los más altos mandos de la Policía y de la Guardia Civil, que actúen con más energía las fuerzas de seguridad del Estado y que los manifestantes que utilicen la violencia sean detenidos. Incluso se habla, en la circular remitida a las autoridades citadas, de actuaciones judiciales para castigar a quienes sean violentos.

A ninguna persona con sentido común se le escapa que la utilización de la violencia no es admisible. Y menos en manifestaciones en las que lo único que se debe hacer es expresar la protesta o exigir soluciones. Pero ¿no fue el ministro de Educación quien, en parte, ha propiciado este clima de agitación callejera al sentarse a negociar con los estudiantes habiendo contemplado todo el país las manifestaciones violentas, las cabinas telefónicas incendiadas, los coches cruzados sobre la calzada...?

OBTENER un clima de pacificación social requiere, ante todo, que el poder no ceda ante el chantaje de la violencia y sí lo haga ante las propuestas sensatas de los representantes sociales. Pero si se cometen errores como el que llevó a cabo el titular de Educación, no es de extrañar que aquí lluevan las protestas en la misma línea que las que efectuaron los estudiantes de bachillerato.

CARTAS AL DIRECTOR

Al alcalde y vecinos de Candeleda

Sr. Alcalde: Ya sabe todo el mundo que, con motivo del arrendamiento de los tablados de las ferias y fiestas del año 1985 (tema que Vd. sólo hizo polémico), en su calidad de Alcalde, me demandó judicialmente para reclamarme unas cantidades y, según dice públicamente y afirma en la demanda, **darme un escarmiento**.

El arrendamiento se pactó en **2.800.000 ptas., cantidad que yo hice efectiva al Ayuntamiento** —a pesar de que, como es público y notorio, no se cumplió en su mayor parte con el programa de fiestas lo que, como es fácil de comprender, me ocasionó serias pérdidas económicas— de la siguiente forma:

2.632.000 ptas. por transferencia a través de la oficina local de la Caja Rural, con fecha 26-10-1985. 168.000 ptas. cantidad correspondiente a la fianza que deposité reglamentariamente en el Ayuntamiento al pactar el contrato. Total: 2.800.000 ptas.

Para darme el "escarmiento" aludido, el Sr. Ribera, abusando, que no usando, de su poder como alcalde, me reclama judicialmente:

a) La pérdida definitiva de las 168.000 ptas. de la fianza.

b) Intereses legales sobre 2.800.000 ptas. desde el 21-9 al 26-10 del 85.

c) Intereses legales de 168.000 ptas. desde el 21-9 hasta que éstas se hagan efectivas.

d) Pago de todos los gastos, costas, etc, que origine el pleito a ambas partes.

Queriendo hacernos ver el Sr. Ribera que también como "brujo", "pitoniso" o "adivinador" "está puesto", se permite decir y asegurar públicamente, varios días antes de celebrarse el juicio, que se ha ganado el pleito de los tablados al Sr. González Jiménez (Pleno del Ayuntamiento del 25-2-87).

Resulta que, celebrado el juicio, viene el fallo, definitivo e inapelable, de la sentencia sobre el tema que nos ocupa y la Justicia, haciendo justicia, me absuelve de las injustas y abusivas reclamaciones por las que el Sr. alcalde —ayudado, claro, con su "bola de cristal"— me demanda y quiere darme un "escarmiento".

Como pasa siempre con los pleitos, habiendo un perdedor, ganador, prácticamente, no hay ninguno. Cierto que me ahorro, junto con mis socios que, según dice el Sr. Alcalde, no pintan ni lo que la "Tomasa en los Títeres", unas 800.000 ptas., pero no quedamos exentos del pago de abogados, gastos de viajes, intereses por el descubierto de unos días, etc. etc., cuya cuantía no deja de ser considerable, teniendo en cuenta, además, que el dinero —aunque dice el Sr. alcalde que tenemos cara... dura y tiramos con pólvora ajena— saldrá de nuestro bolsillo...

Me permito preguntar al alcalde, Sr. Ribera:

1.º—¿Por qué, sentado el precedente de que hay que pagar intereses por un descubierto de 28 días no aplica usted el mismo artículo a los que deben cantidades al Ayuntamiento desde hace tres años?.

2.º—¿Por qué el señor alcalde —"de su pólvora"— no abona intereses a los señores que debe el Ayuntamiento por su mala gestión administrativa y aunque la deuda se refiera a partidas aprobadas y consignadas en el correspondiente presupuesto?

3.º—Los gastos que esta operación judicial, iniciada e impuesta por el Sr. Alcalde, ocasionen al Ayuntamiento es incuestionable que no tiene ni debe pagarlos el pueblo y también lo es que tampoco debe pagarlos el Ayuntamiento —con cargo a los siempre paganos vecinos— ¿Quién, si no Vd. y los que, posiblemente de una manera inconsciente, apoyaron su injusta imposición de demanda deben pagar? Además, suponemos, que nos tendrá que demostrar a los candeledanos —y sobre todo ahora, con las elecciones municipales a la vista— que usted, señor Ribera, no tira con otra pólvora que no sea la suya y, si acaso, la de los que su actitud apoyan.

Estamos seguros de que en la próxima campaña se tendrá que esforzar muy mucho para "seguir convenciendo", incluso, a "su gente". Se le va viendo el plumero de su actuación como periodista, como alcalde y como adivinador. Ahora, seguramente, tendrá que actuar como malabarista.

Muchos candeladanos ya sabemos el tiempo que le queda, señor Ribera, pero de todas formas "El buen camino" se lo va a dejar claro a la próxima Corporación pues a su política la pasa ya como al Asno de Buridán: Ya no sabe si ir al caldero con agua de los unos o a la saca con cebada de los otros.

Germán González Jiménez

Llamada a poetas y escritores

Sr. director:

Por ser descendiente de esa provincia desearía entrar en contacto con poetas y escritores nativos y residentes de toda la provincia de Avila y conocer a otros escritores y poetas fallecidos desde Santa Teresa hasta la actualidad.

Agradeceré a quienes puedan facilitarme información, datos biográficos, etc., se pongan en contacto conmigo. Los poetas y escritores actuales tienen la posibilidad de publicar en mis revistas literarias. Por favor, escribid a: EMILIO GARCIA RANZ. Calle de Entre los Ríos, 10. 24760-Castrocalbón (León).

Muy agradecido.

Emilio García Ranz

EL QUIOSCO

Suárez como objetivo

José Luis Gutiérrez, en "Diario 16", 20-III-87

Acaso los instigadores de la maniobra contra **Suárez** han vuelto a olvidar que el líder del CDS es un consumado maestro en la estética electoral del martirio, y la Banca española a buen seguro que guarda un recuerdo imborrable del duque y su famosa **madrastra** de las pasadas elecciones generales.

La persecución del duque por parte de sus atemorizados adversarios a derecha e izquierda ya está en la calle, y **Adolfo Suárez** sabrá hacer buen uso de ello.

Las encuestas que manejan los partidos y el Gobierno prevén un ascenso notable del CDS, y acaso este dato tenga algo que ver con la creciente atención que los socialistas dedican en sus comentarios a **Adolfo Suárez**. Incluido el propio **presidente González**, quien no oculta a los visitantes de la famosa **bodeguilla** monclovita el desasosiego que parece ocultarse tras las ácidas críticas que vierte contra el duque cuando comenta sus intervenciones parlamentarias o sus declaraciones públicas.

Cuatro años insistiendo machaconamente en el mensaje de un PSOE **derechizado**, unido a la reciente revelación asegurando que había votado **no** a la OTAN, han convertido al CDS en un peligro electoral para el PSOE. Y, como siempre que alguna convocatoria electoral se aproxima, el juego sucio de siempre ha hecho ya su aparición: las amenazas del **dossier** llueven sobre los miembros del CDS...

AVILA MEDIEVAL — PPT.

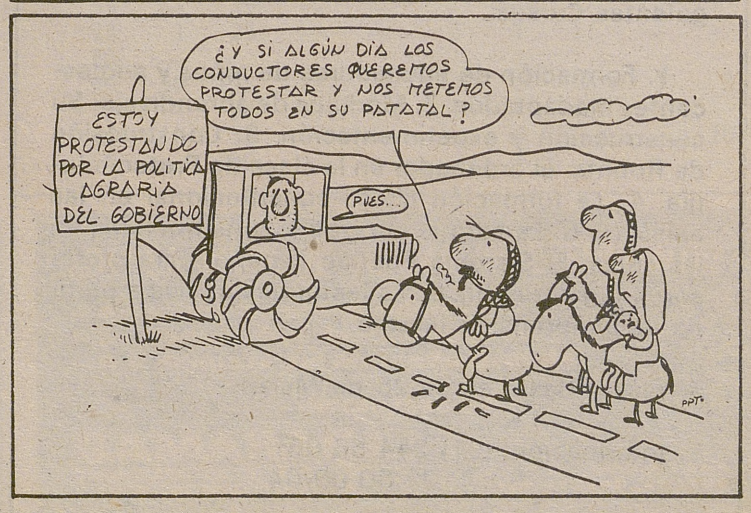

MCD 2022-L5

LA PALOMILLA — MAXIMILIANO

Los ganaderos, decepcionados

En medio de un escepticismo total concluyó ayer la manifestación de agricultores y ganaderos, convocada por la Plataforma de Defensa del Sector Agrario. Los participantes, en número cercano a las cinco mil personas, después de tres horas consecutivas de corear sus preocupaciones y sus críticas al Gobierno, fueron abandonando, casi uno a uno, la Avenida de José Antonio, para volver a sus tareas del campo, que no admiten huelgas ni esperas. Y se marchaban un tanto derrotados, seguros de que sus quejas no iban a tener eco, ni en la todopoderosa televisión —ni siquiera en la regional se decían, mientras se preguntaban qué tenían que hacer para salir y que se escuchara su voz— ni ante las autoridades del Ministerio de Agricultura y del Gobierno.

Era un poco triste contemplarlos, después de haber estado frente a un centenar de policías nacionales y guardias civiles antidisturbios, sin dirigentes que les orientaran, sin frases ni iniciativas que lanzar a quien las sepa escuchar, sin experiencia en este tipo de actividades, sin saber qué hacer cuando lleguen a sus casas y vuelvan a encontrarse con las hojas de inscripción que les invitan a completar unos datos contra su crecimiento económico. Por eso se iban indignados y derrotados.

Creo que ayer el gobernador civil les ganó la partida a las organizaciones agrarias, superadas por el enfado de los ganaderos de vacuno que no ven salida a sus inversiones, o a los de caprino, que tendrán un precio de leche muy reducido o, peor, aún, sin nadie que se lo compre. Había hecho saber la primera autoridad provincial, que era disposición del Gobierno mantener el orden a toda costa y los organizadores de la manifestación de comprometieron a ello, olvidando que rara vez los hombres del campo están contra el orden. Por eso fueron ellos los primeros en cortar las iniciativas de los manifestantes; pero también se mostraron incapaces para llevárselos al final del recorrido y explicarles la situación o las posibles medidas a emprender a partir de ahora. Por eso se fue cada uno por su lado, tristes y llenos de dudas. Su enfrentamiento con las fuerzas del orden, que si no aparecen cuando ya los manifestantes habían emprendido el camino de regreso, éstos no se hubieran vuelto, no pasó de un simple desahogo contra quienes, en la mayoría de los casos, son también hijos de agricultores y ganaderos, que tuvieron que dejar el campo...

Ganó José Luis Machuca; pero no tuvo la delicadeza de recibir a una Comisión de representantes ni el gesto social y democrático de prometer trasladar sus preocupaciones al Ministerio. Se supone que un gobernador también está para escuchar y hacerse eco de las preocupaciones de los administrados.

Según nota de la Dirección Provincial de Educación

Plaza de tecnología administrativa

Avila. Redacción.

En el Tablón de Anuncios de la Dirección Provincial de Educación, se encuentra expuesta convocatoria para cubrir una plaza de Tecnología Administrativa en el I.F.P. de Barco de Avila, según nota de la Dirección Provincial.

El lunes comienzan las celebraciones del aniversario del nacimiento de Santa Teresa

Avila. Redacción.

Con una conferencia del carmelita Daniel de Pablo Maroto, profesor de Historia y Teología de la Espiritualidad de la Universidad Pontificia de Salamanca, sobre "La familia castellana a comienzos del siglo XVI", se inician, el próximo lunes, los actos organizados por el Centro Teresiano-Sanjuanista de los Carmelitas Descalzos de Avila, para conmemorar el nacimiento de Santa Teresa de Jesús.

La conferencia, como las tres siguientes sobre "Condición de la mujer contemporánea de Teresa de Ahumada", a cargo de Mercedes Sebastián; "Religiosidad popular en la España de 1515", por Antonio Garrosa y "Libros y lecturas para el hogar de Don Alonso Sánchez de Cepeda", por Luis Enrique Rodríguez-San Pedro, se ofrecerán en el Convento de La Santa, a las 8 de la tarde.

El 28 de marzo, fecha del nacimiento de la Santa, ofrecerá un concierto de música sacra la "Schola Cantorum" de Burgos, en el templo de La Santa, a partir de las 9 de la noche, con temas de Haendel, Hydn, Gen, Moya, Kodaly, Guerrero, Bach, Groce, Strawinsky, Cuevas, espirituales negros y de la liturgia rusa.

En los actos colabora la Caja de Ahorros de Avila.

Primeras Jornadas Abulenses sobre Cultura y Educación Gitana

Avila. Redacción.

Organizadas por la Unidad de Programas Educativos, la Dirección Provincial del M.E.C. y los Grupos de Educación Compensatoria de Gitanos, se van a celebrar, en el salón de actos de la Caja Rural de Avila, durante los días 25 y 26 del presente mes de marzo, las Primeras Jornadas Abulenses sobre Cultura y Educación Gitana.

Los actos se ambos días se iniciarán a las 18,30 horas, con arreglo a los siguientes programas:

Ponencias del día 25, miércoles:

1. "Cultura gitana y cultura marginal", por Manuel Montoya, director de programas para la comunidad gitana (Ministerio del Interior).

2. "Asociaciones gitanas para tres problemas de subsistencia: vivienda, trabajo y educación", por Valentín Suárez, secretario general de la Unión Romaní.

3. "Experiencias de Educación Compensatoria Madrid", por Antonio Muñoz Sedano, profesor adjunto de la Facultad de Filosofía y Ciencias de la Educación de Madrid.

A continuación, debate-coloquio.

Ponencias del día 26, jueves:

1. "El subprograma de Escolarización apoyo y seguimiento para minorías marginadas", por Teresa Esteban, coordinadora del programa de Educación Compensatoria.

2. "Cultura gitana y curriculum escolar. Adaptación curricular", por Avelina Pisa, del Colectivo de enseñantes con gitanos.

3. "Problemas de la puesta en marcha del subprograma de escolarización, apoyo y seguimiento", por Luis Martín Lluc, del mismo colectivo de enseñantes con gitanos.

A continuación, debate-coloquio.

La Comisión Ejecutiva del Movimiento Familiar Cristiano prepara su asamblea

Avila. Redacción.

A las 16,45 de esta tarde estaba previsto que comenzara la reunión de la Comisión Ejecutiva Nacional del Movimiento Familiar Cristiano, que se celebrará hoy y mañana en Avila.

Entre los puntos a tratar están en el de la preparación de la Asamblea Nacional, análisis e información de Servicios, Promoción y Juventud, pasos para estimular e implatar el Movimiento Familiar Cristiano, etc. Junto a ello están programados varios momentos de oración, eucaristía, oraciones, puestas en común, etc.

Los responsables del Movimiento Familiar Cristiano consideran que "en una Iglesia toda ella ministerial, servidora, el dirigente lo será tanto más cualificadamente cuando más haya vivenciado este estilo evangélico del servicio. Servir generosamente, desinteresadamente. No para hacer nuestro movimiento –añaden– o mi grupo, sino para que el movimiento y el grupo sean ellos mismos, al margen de preferencias personales".

Acto en el centro Jena de Cursillos de Vida y Gracia

Avila. Redacción.

Mañana domingo, día 22 se celebra en los salones del Centro Jena-Cursillos de Vida y Gracia, la Eucaristía mensual para los jóvenes del centro y de cuantos han participado en los Cursillos de Vida y Gracia.

En este mes existe un motivo especial por celebrarse el próximo fin de semana, 27-29 de marzo, el 23 Cursillo Mixto en la Casa Diocesana de Ejercicios de Avila.

Los dirigentes de los cursillos en nota enviada a esta Redacción, invitan a sumarse y participar en esta celebración a cuantas personas han hecho los Cursillos de Vida y Gracia, antiguos componentes del Centro Jena, Campaña del Hambre, Viudas Cristianas, señoras del Corte, etc., y a cuantos jóvenes y personas quieran particiar en estos actos, donde se pedirá por el próximo cursillo.

Aún se pueden apuntar jóvenes de quince años hacia arriba, para participar en el próximo cursillo.

UNIVERSIDAD NACIONAL DE EDUCACION A DISTANCIA (U.N.E.D.)
CENTRO ASOCIADO DE AVILA

Fundación Pública Santa Teresa de la Excma. Diputación Provincial

La Universidad Nacional de Educación a Distancia convoca el Programa de Formación del Profesorado de Marzo 1987 que incluye los siguientes Cursos:

1. Formación de educadores de niños y adolescentes inadaptados. 2. Módulos de aprendizaje: Su construcción y experimentación. 3. Construcción de Robots: El ordenador en la clase de Pretecnología. 4. La formación cívico-constitucional en las aulas: (I). 5. La Formación cívico-constitucional en las aulas: El Sistema Político Español para profesores-docentes (II). 6. La lectura expresiva a partir de la comprensión lectora.

Plazo: Hasta el día 25 de Marzo.

Información: (91) 244 56 06
22 50 00/04

†

TESTIMONIO DE GRATITUD Y MISAS

Los hijos y demás familia de D.ª EDITA ALONSO AREVALO (q.e.p.d.), que falleció el pasado día 17, ante la imposibilidad de hacerlo personalmente, como fuera su deseo, agradecen desde estas columnas los testimonios de pésame recibidos por tan triste motivo y a la vez comunican que las misas que se celebren los días 23, 24 y 25, a las 8 de la tarde, en la iglesia de San Pedro, serán aplicadas por su eterno descanso.

LE SOLUCIONAMOS
LA MERIENDA
EMPANADAS
MEDIASNOCHES
CANAPES SALADOS
CONFITERIA
MARISOL
211794 - 212226

NUEVO TALLER MECANICO
J. MARTIN
Especialidad en FORD
Calle de la Aldea del Rey Niño, n.º 10
Teléfono 22 56 65

MCD 2022-L5

Policías y manifestantes estuvieron enfrentados durante cerca de dos horas, sin que llegaran a producirse golpes ni lesiones en ninguna de las dos partes. LUMBRERAS

La Comisaría de Policía instruye diligencias

Los sindicatos agrarios continuarán con sus presiones hasta la negociación

(Viene de primera página)

Avila. M.F.

Fuentes de la Federación de Uniones del Campo de Avila (FUCA) han manifestado esta mañana a **El Diario de Avila** que los organizadores de la manifestación no conocían al grupo de personas que promovió los incidentes y que fueron esas personas que llevaban preparadas las ruedas para quemarlas. También han manifestado a este periódico que proseguirán con las medidas de presión hasta que el Gobierno se decida a negociar con los agricultores y que explicarán su postura ante la situación actual en rueda de prensa que se celebrará la próxima semana.

DILIGENCIAS SOBRE LOS HECHOS

Por otra parte, el Gobierno Civil ha hecho pública esta mañana una nota en la que se señala que por la Comisaría de Policía se instruyen las diligencias previas sobre los hechos. También indica que en relación con los incidentes ocurridos en la manifestación efectuada ayer y convocada por varias organizaciones profesionales agrarias, "este Gobierno Civil manifiesta que, cuando el grueso de la manifestación se había ya alejado del edificio de este Centro, desde un grupo de manifestantes que se resistía a abandonar sus inmediaciones, se lanzó una piedra que ocasionó la rotura de los cristales de una ventana del despacho del gobernador civil, por lo que se dio orden a la Fuerza Pública para que disolviera dicho grupo, lo que consiguió sin efectuar carga alguna.

Al observar el despliegue de la Fuerza, —continúa la nota— la retaguardia de la manifestación intentó regresar hacia la sede del Gobierno Civil, quemando varios neumáticos y obstaculizando la vía pública, volcando en medio de la calzada un contenedor de basuras. Ante el efecto disuasorio de dicho despliegue en los alrededores del citado edificio, los manifestantes optaron, al cabo de unos minutos, por disolverse.

Este Gobierno Civil —concluye la nota— lamenta que las actuaciones de un grupo de personas a las que no logró controlar el preceptivo servicio de orden de los promotores de la manifestación, haya impedido el desarrollo pacífico de la misma".

LA ASOCIACION NACIONAL DE FRISONA CONTRA LAS CUOTAS

Por otra parte, la Asociación Nacional de Frisona Española (ANFE), capitalizadora del ganado de selección de esta raza en España, que representa el 50 por 100 de las vacas del país, ha criticado duramente y se ha opuesto a las cuotas, por entender que ello puede llevar al sacrificio de los mejores animales y los más productivos del país, después de que la Administración, "que hasta ayer daba créditos para la mejora de las instalaciones y equipo, saneamiento del ganado, facilidades de compra de vacas de genética extranjera, etc., con la aplicación de las cuotas aboca a un diezmamiento de las vacas y a una infraproducción de las explotaciones más rentables y eficaces del país". Por ello consideran que no es justo que esta ganadería sea tratada igual que la descontrolada, que no es inteligente el lujo de perder estas cabezas y que no es rentable seguir manteniendo la dependencias de los países suministradores de genética al sacrificar los mejores ejemplares de nuestro país.

SUCESOS EN LA CAPITAL

Desprendimiento de parte del techo de escayola de los soportales del Mercado Chico

Avila. Redacción.

Esta mañana se ha producido el desprendimiento de un trozo del techo de escayola en los soportales de la Plaza de la Victoria, cerca del final de la recta a la derecha según se sale del Ayuntamiento.

Este desprendimiento ha afectado a unos seis o siete metros cuadrados, aproximadamente, sin que alcanzara a ningún viandante, por lo que no hay que lamentar mayores consecuencias.

Inmediatamente se ha procedido a recoger los cascotes y, en principio, hasta que el propietario del inmueble proceda a su reparación, se ha señalizado ese sector con el fin de evitar posibles lesiones a los viandantes.

ROBO EN "MESON EMILIO"

El propietario del bar "Mesón Emilio" de esta ciudad ha denunciado el robo en el mencionado establecimiento de diversos efectos y dinero en metálico cuyo valor supera las 160.000 pesetas.

Hasta el día 11 de abril

Presentación de solicitudes en centros sostenidos con fondos públicos

Avila. Redacción.

El plazo de presentación de solicitudes de admisión en los centros docentes sostenidos con fondos públicos de Educación Preescolar y Educación General Básica se abrió el pasado día 16 de marzo, manteniéndose hasta el 11 de abril.

Cada solicitante presentará una única instancia en la que constarán, por orden de preferencia, todos los centros en los que solicitan plaza, según nota de la Dirección Provincial de Educación.

En el tablón de anuncios de cada colegio, se encuentran expuestos el número de plazas disponibles, el baremo, las áreas de influencia y la normativa que rige el proceso de admisión de alumnos.

PLAZAS VACANTES EN LOS CENTROS PUBLICOS Y CONCERTADOS DE AVILA

COLEGIOS	Preescolar		E.G.B.							
	1º	2º	1º	2º	3º	4º	5º	6º	7º	8º
Claudio Sánchez Albornoz	70	3	70	—	—	—	—	—	5	5
San Pedro Bautista	35	10	35	—	3	5	2	3	1	5
San Esteban	35	18	35	16	14	17	13	15	10	10
Santa Teresa	35	4	35	3	—	5	7	—	—	—
Reina Fabiola	35	—	35	—	1	—	—	—	—	—
Arturo Duperier	35	—	35	—	—	—	—	—	—	—
Cervantes	70	30	70	13	20	7	—	—	2	5
El Pradillo	—	—	60	18	21	11	4	—	—	—
Santa Ana	35	—	35	—	—	—	—	—	—	—
Santo Tomás	70	25	70	—	4	12	3	2	—	3
Comuneros de Castilla	35	—	35	—	—	—	—	—	—	—
Juan de Yepes	25	1	25	—	—	2	4	11	—	—
La Encarnación	50	—								
Pablo VI	90	30	105	12	6	3	5	6	3	8
Asunción de Ntra. Señora	75	—	80	20	—	5	—	15	—	—
Santísimo Rosario	35	—	35	—	—	—	10	—	—	10
Purísima Concepción	70	—	100	—	—	—	—	—	—	—

SE VENDE
LOCAL COMERCIAL
145 m/2.
● Con posible división
● Totalmente terminado
Información:
Pomar
San Juan de la Cruz, 20 3.º 3
Teléfono 22 50 35

EL TOQUE DULCE DE SU CUMPLEAÑOS
CONFITERIA
MARISOL
21 17 94 - 21 22 26

¿DESEA VIVIR DE FORMA INDEPENDIENTE?
—Adquiera su chalet, ahora.
—En Comunidad de Propietarios.
—A 5 minutos del Mercado Grande.
INFORMESE EN:
CAMARASA
ORGANIZACION DE SERVICIOS TECNICOS INMOBILIARIOS
Dr. Fleming, 3-bajo
Telf. 21 26 49 - 21 22 22

MCD 2022-L5

PEQUEÑO MUNDO

DAVID ALBA

Un recuerdo para los beduínos

Me he propuesto poner sobre el candelero algunos aspectos de la vida del Israel actual. Como la realidad es polifacética, que cada cual espigue en el campo que más le guste o que más le convenga.

Hoy rompo una lanza en favor de los pobres más pobres y olvidados de Israel: los beduínos. Los pastores nómadas del desierto del Negev y del desierto de Judá.

Según las más recientes estadísticas, medianamente fiables, son en la actualidad unos 44.000 en todo el país. La mayoría en el Negev y los menos en el desierto de Judá y en las cercanías de Jerusalén y de Belén. He pasado cerca de algunos campamentos, uno casi asomándose a la Ciudad Santa por la vertiente este del Monte de los Olivos y otros cerca de Nueva Betania. En este momento están felices porque coincide con los veinte días del año en que el desierto está verde y hermoso como una pradera.

No resulta aventurado afirmar que éstos son los descendientes directos de los pastores de las cercanías de Belén. Los que recibieron el honor y la gracia de ser los primeros invitados por el ángel del Señor para ir a adorar al Niño de Belén. Los primeros destinatarios de la gran NOTICIA y de la gran alegría, como cuenta Lucas al comienzo del capítulo 2 de su Evangelio. Ni Herodes el Grande, ni el Sumo Sacerdote ni los doctores del Sanhedrín, sino ellos, los pobres y despreciados pastores. Despreciados por analfabetos y porque no se lavaban y llevaban sus pobres vestidos, sus manos y su cuerpo impregnados de olor a oveja y a cabra. Despreciados también los productos de sus rebaños cuando los ofrecían, humildes y acomplejados, en los mercados y por las puertas.

Siempre de acá para allá, buscando los cuatro yerbajos del desierto para entretener el hambre de sus rebaños: sus ovejas y cabras, sus burritos y camellos. Montando y desmontando sus tiendas sin demasiada dificultad. Poca evolución, a pesar de vivir en la era tecnológica. Las estacas se han cambiado por clavos de hierro, las pieles de camello por techumbre de plástico y los prehistóricos pucheros y cántaros por marmitas de hierro y bidones de plástico. Pero los mismos aires acompañados del rasgueo de un instrumento híbrido de violín y guitarra. La misma acogida, la misma sencillez y pobreza, al ofrecer un vaso de té a los turistas, pidiendo, a cambio, "uno dólaro". El deseo de compartir que expresan con la mirada y con los gestos. Porque no se necesitan las palabras.

EMPRESA ESPECIALIZADA EN CONSTRUCCIONES DEPORTIVAS DE ALTA CALIDAD
(piscinas, pistas de tenis, frontones, etc.)
NECESITA
REPRESENTANTE
preferiblemente relacionado con el sector de la construcción (no imprescindible).
Interesados dirigirse por escrito urgentemente detallando su historial al apartado N.º 495 de León.

EL CINE EN CASA

Los problemas de los hombres

Avila. Emilio C. García Fernández.

Tras más de noventa años de cine es difícil pensar que la industria que tanto dinero y tiempo ha dedicado al ocio del hombre, no abordase cualquiera de sus dimensiones socio-humanas. La ficción es, en la mayoría de los casos, la burbuja que permite respirar, en último extremo, ante los difíciles momentos sociales, económicos, políticos, religiosos por los que ha de pasar cualquier humano a lo largo de su vida.

La mirada egocéntrica, pues, ha sido una constante insalvable. El hombre, la mujer, su existencia, sus deseos, obsesiones, debilidades, la relación personal..., son preocupaciones que el cine recoge en múltiples ocasiones con el fin de reflexionar, interpretar y ofrecer soluciones "de película" a aquellas cuestiones que en la vida real difícilmente tienen.

En este puente vacacional, la oferta televisiva gira en torno a algunas de estas cuestiones. Ayer viernes, un nuevo título de Arthur Hiller nos llevó a la ola sensiblera que roció de dramatismo casero a la década de los setenta. **Love Story** (1970) aparte de ser un "best-seller" también se convirtió en una de las películas más taquilleras del año.

Hoy sábado tenemos una nueva sobremesa con los Hermanos Marx. **Tienda de locos (The Big Store,** (1941) rompe con todo molde gramatical. La anarquía de estos actores irrumpe con fogosidad a lo largo del filme en el que no faltan las consabidas interpretaciones musicales y la presencia gratificante de una poderosa y emocional Margaret Dumont, que sabe de la docilidad de un Groucho obsesivamente ambicioso.

En "Cine de medianoche" nos corresponde la ración que TVE nos asigna al mes, de películas controvertidas, "repugnantes" para unos, ladrillos para otros, sugerentes para unos terceros. El mal, la pasión, la indecencia, la corrupción moral de los españoles parece proyectarse en estas sesiones de madrugada que con tanto bombo y platillo son anunciadas y que pecan, muchas veces, de fracasos creativos. Está bien conocer y ver cine erótico, "X", pornográfico, cine, en definitiva, difícil por su contenido o narrativa. En numerosas ocasiones, el director garantiza y motiva el interés de la cinta, en un producto que no supera la mediocridad. Las esperanzas deben ser siempre contrastadas tanto por cinéfilos de pro como por los amantes del cine. Por ello, si el polaco Walerian Borowczyk se convierte en uno de los directores más polémicos desde **Goto, la isla del amor** (1968), ello se debe a que su cine ha mantenido una constante temático-ideológica clásica y provocadora. Esa constante le ha respaldado ante la opinión crítica que considera que su cine se encuentra, desde entonces, entre los de "calidad". La opinión pública, sin embargo, aprecia y destaca otras cualidades que, en general, ya hemos apuntado anteriormente.

Interior de un convento (Interno di un convento, 1977) es una adaptación de "Passeggiate Romane" de Stendhal, texto del que la publicidad extrajo para su promoción, frases como: "Tu no has amado nunca. Si un día llega tu hora, comprenderás como puede tener más fuerza sobre mí una sóla mirada de mi amante que todas las órdenes de la abadesa". La vida de un convento, en el que se halla recluída la flor y nata de la nobleza, se transforma desde que sor Lucrecia es sorprendida "in fraganti" por la madre superiora, durante las relaciones con su amante Paolo. Desde este arranque todo gira, en palabras del director, en torno "al deseo, la prohibición, la frustración, la evolución, la revolución, la hipocresía organizada, la locura que proclama la verdad y que manifiesta la libertad". Toda una declaración que puede orientar el comentario final, la crítica personal.

El domingo, en el ciclo español, un título más de Mariano Ozores. **Nosotros los decentes** (1976) insiste en la represión, el mal gusto, el querer y no saber decir. El "destape" está a la vuelta de la esquina. Aquí todavía se insiste en la irrisoria persecución de la mujer, con los consiguientes "gags" faltos de imaginación. Mero entretenimiento es lo que proporciona este título del que un estudio sociológico dira más que el comentario creativo.

Al anochecer, otro título español llega a la pantalla. Se trata de **Cuerpo a cuerpo** (1982), de Paulino Viota, un cántabro que ha tenido que luchar contra todo tipo de adversidades para poder realizar este filme, pues la marginalidad industrial existe en nuestro país desde hace mucho, y ciertos directores no cuentan con la solvencia con que otros, más favorecidos, arropan su trabajo. Tras **Contactos** (1970) y **Con uñas y dientes** (1978) surge esta película que comentamos, una obra eficaz, con una narración precisa, cercana al virtuosismo, en la que prevalece el movimiento interno sobre el externo. Con un guión que surge de la emotividad de la trama, la relación entre los actores-personajes es el detonante que armonizará la secuencialidad icónica. Le preocupa a Viota plantear cómo son y cómo evolucionan esas relaciones, cómo el hombre/mujer se adapta al nuevo contacto. La historia surge de las historias personales, vividas o revividas ante otros. Madurez y juventud, reflexión e ingenuidad, fracaso y frivolidad; todo un contraste generacional que el director desea plasmar de una manera asequible a todo el mundo.

GANADERO
La Subasta Nacional de MADRID
se celebrará los días
23 al 28 de Marzo
En el Recinto Ganadero de la
Federación Española
de Asociaciones de Ganado Selecto
(FEAGAS)
Km. 24,200 Carretera Madrid-Andalucía (Pinto)

ESPECIE	RAZAS	SUBASTA
Ovino	Merino Precoz, Landschaf, Fleischschaf, Ile de France, Berrichon du Cher.	Día 26
Vacuno	Frisona (MyH)	
Ovino	Manchega (MyH)	Día 27
Vacuno	Charoles, Limousina, Morucha (MyH), Avileña-Negra-Ibérica (MyH)	Día 28

Patrocinada y subvencionada por el
MINISTERIO DE AGRICULTURA, PESCA Y ALIMENTACION
Informes: FEDERACION ESPAÑOLA DE ASOCIACIONES DE GANADO SELECTO
c/. Castelló, 45, 2ºizqda. - 28001 Madrid - Tel. 275 97 63
Se recuerda a los Sres. Ganaderos la necesidad de concurrir a las subastas con el resguardo de solicitud de tarjeta y la CARTILLA GANADERA, debiendo ser el comprador el TITULAR de los mismos o quien le represente con un PODER que lo acredite.

Gracias
Espíritu Santo
por los
favores recibidos
P. P. F.

REPRESENTANTE
Introducido en:
ELECTRICIDAD, FERRETERIA, BRICOLAGE, ELECTRONICA
Para venta de cables y Mat. Eléctrico (C.M.)
Escribir al Núm. 461 - ROLDOS Publicidad
Vergara, 10 - 08002. BARCELONA

T. CORDOVA PORRAS
Traumatólogo y cirujano ortopédico
Rayos laser
Consulta diaria, excepto sábados, de 10 a 1
Sesiones de laser, de 5 a 7
Padre Victoriano, 5 - 1.º 1
Teléfono 22 37 82
Avila
C. M. 51

PARA UNA MOTOSIERRA, UNA GRAN MARCA
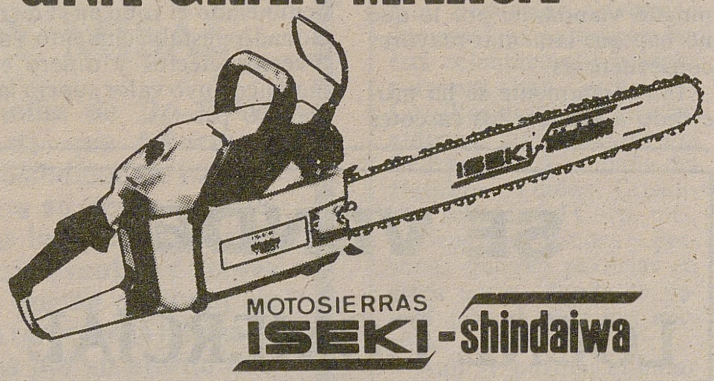
MOTOSIERRAS
ISEKI-shindaiwa
GRAN GAMA DE MODELOS
* FRENO SEGURIDAD
* ANTIVIBRATORIA
* RECAMBIOS ORIGINALES
* PROTECTOR DE CADENAS
* ARRANQUE ELECTRONICO
* SERVICIO TECNICO
CALIDAD - GARANTIA - SERVICIO
VENTA Y TALLERES EN TODA ESPAÑA
UNA GARANTIA
Béal y Cia, S.A.
C/ Zorrozgoiti s/n
Telfs. 94 - 441 61 79 - 441 79 89
48013 - BILBAO

Ha estallado la Revolución.

MCD 2022-L5

ARENAS DE SAN PEDRO

Las lombrices rojas pueden ser una estimable fuente de riqueza

En Ramacastañas y en Candeleda funciona con éxito una de las mayores explotaciones de lombricultura

Arenas de San Pedro. Nino.

Quiero sentar, como premisa imprescindible, que el color de la lombriz a la que se refiere este escrito, nada tiene que ver con ninguna coyuntura política. Obedece simplemente a un color que fue antes que los partidos políticos. Como también lo fue el azul.

FUENTE DE RIQUEZA

Es el caso, hecha la anterior aclaración, que los hermanos Ramírez Jara descubrieron, partiendo de los excrementos de una granja de conejos que poseían en El Hornillo, una importante forma de ganarse la vida. Emigrantes retornados, aplicaron sus vivencias para sacar riqueza de esta nueva fuente que se les ofrecía con grandes posibilidades.

Un largo rodeo les llevó a Italia para adquirir las lombrices rojas, procedentes de California, a Mauricio Gueridini que dio origen a lo que en la actualidad se comercializa con el nombre "Humus de Lombriz".

En Arenas, Ramacastañas más concretamente, y Candeleda funcionan ya con un éxito sorprendente unas de las mayores explotaciones de Lombricultura de España y la primera de la provincia de Avila.

Lombrices rojas en Arenas de San Pedro: atendiendo a una "fábrica" nada contaminante...ARCHIVO

FUTURO Y VENTAJAS

Ademas de aportar a la tierra las materias orgánicas de la que es deficitaria, supone que las plantas lo asimilan inmediatamente. El paso por el intestino de la lombriz, auténtico laboratorio viviente, obra este milagro. Es un nutriente equilibrado, rico en enzimas, con PH neutro y una gran colonia microbiana sin ningún peligro para las plantas, aun incrementando las dosis o en contacto con las raíces.

El futuro puede estar en estas lombrices puesto que la solución para la eliminación de residuos y basuras, que tan serios problemas originan a nuestros pueblos, convertidos, de esta forma natural y sencilla, en el mejor fertilizante natural.

Aquí, en Arenas, se vive esta experiencia con expectación. Son muchos quienes se interesan por estos procedimientos y son asesorados convenientemente cuantos consultan a estos emprendedores empresarios que cuentan con un mercado que crece diariamente y que tiene su punto de referencia en los Grandes Almacenes, que lo comercializan ventajosamente, puesto que una de sus cualidades es no portar gérmenes de otras plantas que dan origen a malas hierbas.

Unas lonas, (en la fotografía pueden apreciarse al fondo), protegen las lombrices de los pájaros. Son un manjar, para éstos, apetitoso y codiciado. Es como si fueran su particular marisco. Y a un precio bastante "asequible". En ésto, los hermanos Ramírez Jara, son pioneros.

HONORABLES RATEROS

La Guardia Civil y la Policía Municipal están teniendo un trabajo extra porque se ha desatado una oleada de robos en viviendas permanentes y en chalets. Esperemos que las medidas tomadas den pronto resultados satisfactorios. Pero, mientras esto ocurre, he de poner buena cara a la contrariedad sufrida. Y si hablo en primera persona es porque uno de los "visitados" ha sido este servidor. Lo "presuntamente" sustraído no ha sido de gran importancia, aunque cumplía su función. Pero una vez pasado el desencanto y la rabia por la impotencia de saberse violada la intimidad, me he impuesto una "serena" reflexión. Y, hasta bien mirado, quiero transmitir el testimonio de mi gratitud más sincera a estos honorables ladrones que me "visitan" por tercera vez. No se escadalicen. Estos "presuntos" ladrones, los que han visitado mi domicilio campestre, han sido un dechado de profesionalidad: han dejado un cierto desorden pero no me han roto nada ni han manchado paredes o pavimentos como en otros lugares. Se ve que me tenían un "cierto aprecio", lo que siempre es digno de agradecer. Y, si llegara a conocerlos, hasta les invitaría a unas copichuelas puesto que dejaron intactas algunas botellas de licores que están preferentemente destinadas a los amigos que me visitan. Quizá es que sean abstenios o que no puedan ni quieran correr el riesgo de que una "melopea" les delate.

TRABAJO "LIMPIO"

Su limpieza fue tal que, por el lugar donde accedieron, quitaron maderas y herrajes con tal destreza que me costó trabajo encontrar señales de la herramienta que utilizaron. Además, lo dejaron todo ordenado para que pudiera recomponer, yo mismo, lo desordenado ahorrándome el dinero de la chapuza. Así que, pese a todo, estoy "contento". Un poco triste pero contento. Además he supuesto que las cosas deben ir bastante mal porque, en las anteriores ocasiones, que supuestamente allanaron mi morada, no se llevaron nada porque nada había de valor. Ahora, lo desaparecido es de poca monta pero es indicativo de las penurias que los "buenos ladrones" deben estar pasando. O que son fieles con Hacienda y tienen que satisfacer sus impuestos. ¡Vaya usted a saber!

NOMBRES PROPIOS

● Isabel de la Fuente, hija de mi buen amigo Angel de la Fuente, secretario local de organización del PSOE, ha conseguido una beca de Investigación de la Institución Gran Duque de Alba. Constato que nos afecta muy favorablemente. Por eso queda registrado.

● Abrahan Hernández, es uno de esos deportistas que nacen dotados con un especial carisma. Juega al fútbol en el Deportivo Arenas y es uno de los jugadores de más clase que ha dado nuestro pueblo en los últimos años. El Real Avila le ha probado con resultado satisfactorio aunque la distancia es siempre un obstáculo. Si fichara podría ser el sustituto de Chino Zapatera. Veremos si un arenense figura en el equipo representativo de nuestra provincia.

Por hoy nada más. Otro día hablaremos de la Universidad Euroamericana.

MADRIGAL DE LAS ALTAS TORRES

Con un ambiente "miasmático" en toda la zona

San José recobra su carisma festivo en La Moraña

Madrigal. José Luis G. Sáez.

La festividad de San José, que este año viene en rojo dentro del calendario para renovar, por ejemplo, la prescripción del anterior que no fue así, vuelve a adquirir "su sello" característico de siempre, su impronta y sesgo milenarios. Ha sido como un nuevo despertar festivo de dual sonoridad y gratísimas sugerencias. San José, Día del Padre; preludio sempiterno de la primavera (esa estación de la cual, entre otras cosas, se dice que la sangre altera. ¿Será verdad...?). Sí, San José, tú no podías quedar en el calendario como día laborable, porque entrañas y eres fiesta para todos: niños, mozos y mayores, si no, que se lo digan a los valencianos que realizan su gran fiesta pirotécnica y fallera, la gran "cremá" o la "nit del foc" en un alarde espectacular y singular de derroche pirotécnico en todos los barrios, calles y plazas de la capital del Turia.

UN DIA CARACTERIZADO POR LO TRADICIONAL

El culto matinal religioso en todas las localidades de la Moraña ha sido la nota primordial y característica de los morañegos el pasado San José, que cuenta con bastantes onomásticas. Los nombres de José, Josefa o Josefina abundan, por suerte, con lo cual en este día se celebró con calor y júbilo la efemérides.

Por otra parte, pese a que el día registró fluctuaciones meteorológicas: sol, nubes, viento con brisa fría, particularmente nocturna, por estas latitudes se vislumbra ya la primavera. El campo, verde intenso, derrocha una fuerza y una vitalidad deseables. El panorama se hace esperanzador.

No obstante, en el ambiente (nos referimos al social) parece que hay como nubarrones, significativos nubarrones, que son casi como una amenaza de tormenta (no quiero que se tergiversen estas apreciaciones, que no son de Madrigal de las Altas Torres, sino de toda la zona). Porque sin duda, algo, algún miasma impregna el ambiente que nos gustaría se disipara del todo.

EL HOYO DE PINARES

La Asociación de Amas de Casa, en plena actividad, se desplazó a Madrid

El Hoyo de Pinares. Manuel Tabasco

Los tiempos han cambiado. Ahora el ama de casa, sigue otras formas de comportamiento. Sin apartar la mirada de sus obligaciones caseras y familiares, busca otros alicientes para situarse en un plano social, sin sufrir las continuas discrimaciones que, tiempos atrás, las mantenían estrechamente ligadas a tradiciones fijas como recordamos las modas incómodas del célebre refajo bien ceñido o el corpiño o los pañuelos negros a la cabeza, y mucho más.

Aquí, con fuerza y en plena actividad, la Asociación de Amas de Casa de esta Villa hoyanca, el pasado día 17 de marzo realizó un viaje a Madrid.

El motivo principal era conocer, visitar y realizar compras en unos grandes almacenes, donde, poco después de las diez de la mañana, fueron recibidas por los encargados de relaciones públicas que hicieron de guías.

Después de un pequeño refrigerio en la cafetería, conocieron las plantas del edificio para motivarse en las compras a realizar. Sobre las doce y media de la mañana, fueron invitadas a comer por gentileza de la misma empresa y obsequiadas con varios regalos como recuerdo de su estancia.

UNA FUNCION DE TEATRO

Tras otro recorrido por todas las plantas, bajaron hasta el sótano para mostrarlas los servicios e instalaciones de seguridad, como los de incendios, las cámaras de T.V., los ordenadores, las modernas computadoras y demás. Con tiempo libre, subieron, bajaron, preguntaron, revolvieron y, por fin, compraron, ajustándose cada cual a la necesidad de su vestuario y las posibilidades de sus bolsillos. Así, por cada mil pesetas de compra realizada, les dieron un tique numerado, para sortear entre ellas dos cheques-regalos de 10.000 pesetas cada uno. Las afortunadas fueron, Margarita Estévez y Josefa Zurita.

Terminada la visita, y para que todo no fuera tan monótono, se desplazaron al teatro Fígaro, donde a las siete de la tarde presenciaron la obra "Bailar con la más fea", de Ray Cooney, deleitándose con varios actores destacados como, Pedro Osinaga, Ignacio de Paul, Alberto Shomberg, Nacho Artime... etc.

Contentas y satisfechas emprendieron el regreso a Hoyo y llegaron a las once y media de la noche, cantando como verdaderas colegialas. Lastimoso fue que no hubo ni un sólo marido a recibirlas; se entiende que estaban atendiendo las faenas de la casa.

MCD 2022-L5

La Revolución

El nuevo Citroën AX marca un hito en la historia del automóvil. Un coche nacido para revolucionar todo lo que se conocía, dejando a cientos de miles de coches irremediablemente anticuados. Moderno, con personalidad y carácter, el AX sobresale por la belleza de su línea y por su clase.

Revolucionario por sus prestaciones, por su seguridad, habitabilidad, aerodinámica y fiabilidad, el AX está pensado para apasionar.

LA REVOLUCION DE LAS PRESTACIONES

Agil, nervioso, con brío, los AX ofrecen las mejores prestaciones de sus categorías.

Gracias a su extraordinario nuevo motor TU, de alta tecnología, aleación ligera, árbol de levas en cabeza y con una disposición utilizada en competición que presenta una robustez excepcional, el AX consigue una velocidad máxima y una recuperación fabulosa, así como un récord absoluto en consumo: 3,9 litros. (Ver cuadro comparativo con la competencia).

La alegría de su conducción se transforma en un verdadero placer por su comportamiento en carretera.

LA REVOLUCION DE LA SEGURIDAD

La precisión de la dirección, la absoluta estabilidad, su comportamiento en curvas y su eficacia de frenado, dan como resultado una inigualable seguridad activa.

En materia de seguridad pasiva, la seguridad de los Citroën se materializa en los AX, con unos resultados tres veces superior a las normas vigentes, gracias a los materiales de alta resistencia y a la concepción ultramoderna de su estructura.

LA REVOLUCION DE LA HABITABILIDAD

Nunca un coche había resultado tan extraordinariamente amplio. El AX es una revolución al conjugar una máxima habitabilidad y la mejor distribución del espacio.

El diseño y dimensiones racionales de su compartimento motor, permiten liberar un máximo de espacio consiguiéndose la mejor superficie habitable de su categoría.

El AX está pensado por su cuidada terminación y por su completo equipamiento, para sentir el máximo confort, sobre todo en viajes largos por su resistencia a la fatiga.

LA REVOLUCION DE LA FIABILIDAD

El AX ofrece un nuevo concepto de fiabilidad integral, gracias a una disposición de los órganos mecánicos de cómoda accesibilidad.

El AX ofrece los más bajos gastos en mantenimiento. (Revisión cada 25.000 Kms; cambio de aceite cada 12.000 Kms). Caja de cambios lubrificada de por vida.

Tratamiento anticorrosivo excepcional.

La política comercial agresiva de la Marca se traduce en las piezas de recambio más económicas del mercado.

Un mínimo entretenimiento y una simplicidad mecánica se unen para conseguir una calidad total.

Con el AX ha llegado la revolución.

Revolución al responder a todas las exigencias:

El AX es el más rápido y el más económico.

El AX tiene el mejor coeficiente aerodinámico de su categoría y la máxima habitabilidad disponible.

El AX tiene la mejor relación peso-potencia y la mayor robustez.

El mejor comportamiento en carretera y el máximo confort.

Pruebe un AX, y ese será su mejor argumento.

	AX 11 TRE	[redacted]	[redacted]	[redacted]	[redacted]	[redacted]
Cilindrada en cm^3	1.124	1.237	1.196	1.117	1.193	1.118
Velocidad máxima en Km/hora	161	152	152	142	155	145
Aceleración de 0 a 100 Km/hora	12,9	14,2	16	16,9	16	19,6
Consumo a los 100 Km a 90 Km/hora	3,9	4,7	4,7	4,9	4,9	5,1
Coeficiente de penetración (CX)	0,31	0,35	0,36	0,40	0,36	0,35
Superficie habitable en m^2	3,13	3,08	2,97	3,01	3,10	3,05

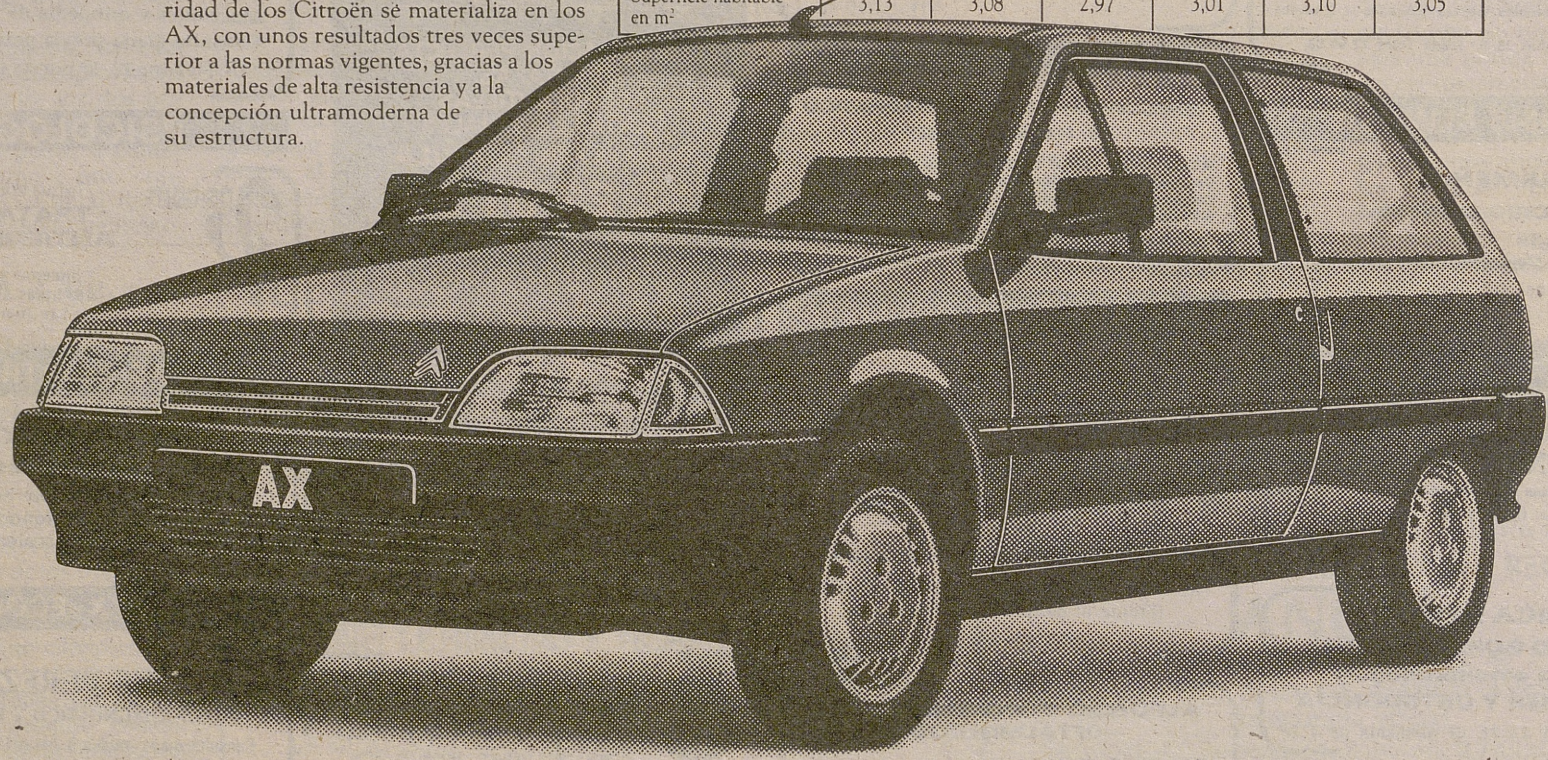

NUEVO CITROËN AX

RSCG

MCD 2022-L5

La Consejería de Cultura convoca obras de restauración por valor de 134 millones de pesetas

Valladolid. Efe.

La Consejería de Educación y Cultura de Castilla y León ha convocado concursos para la adjudicación de diversas obras, entre ellas las de restauración de las murallas de Avila, por un importe global de 134,6 millones de pesetas.

La convocatoria del concurso para la realización de obras de consolidación y restauración de las murallas de Avila establece un tipo de licitación de 36,6 millones de pesetas y un plazo de ejecución de 12 meses.

Las obras de restauración en el castillo de Medina de Pomar (Burgos) han sido convocadas mediante otro concurso para el que se establece un tipo de licitación de 32,5 millones de pesetas y un plazo de ejecución de 12 meses.

Mediante otra convocatoria de concurso se regula el procedimiento para la contratación de obras de reparación en las murallas de Ledesma y Ciudad Rodrigo (Salamanca), que fija un tipo de licitación de 10,2 millones de pesetas y un plazo de ejecución de cinco meses.

Asimismo, ha sido convocado otro concurso para la realización de obras de restauración de las cubiertas de la Catedral Vieja de Salamanca, con un tipo de licitación de 17,1 millones de pesetas y un plazo de ejecución de ocho meses.

La realización de obras de restauración en la zona del Renacimiento y Cilla del Monasterio de Santa María La Real de Aguilar de Campoó (Palencia), con el fin de destinar este espacio a centro cultural, es el objeto de otro concurso, que fija un tipo de licitación de 12,5 millones de pesetas y un plazo de ejecución de 10 meses.

Por el procedimiento de contratación directa, la Consejería de Educación y Cultura anuncia la realización de las obras de la tercera fase del Albergue Juvenil de San Martín de Castañeda (Zamora), presupuestadas en 16,5 millones de pesetas con un plazo de ejecución de seis meses, y de la segunda fase del Albergue Juvenil de Valdeavellano de Tera (Soria), con un presupuesto de 10,2 millones de pesetas y un plazo de ejecución de seis meses.

Para las obras sacadas a concurso, el plazo para la presentación de proposiciones finalizará dentro de 19 días hábiles a partir de hoy, mientras que para las que se fija el procedimiento de contratación directa el plazo de presentación de ofertas expirará dentro de nueve días hábiles a partir de ayer.

El Comité del CDS estudiará la elección del candidato a la presidencia de Castilla y León

Valladolid. Efe.

El Comité Ejecutivo Regional del CDS estudiará el próximo lunes la elección del candidato de este partido a la presidencia de la Junta de Castilla y León, dijeron a Efe fuentes centristas.

El Comité Regional del CDS se reunirá el próximo lunes en Valladolid por primera vez desde su constitución formal tras ser elegido el pasado fin de semana en el primer congreso regional del partido, que se celebró en León.

Las mismas fuentes precisaron que todavía "no hay una idea clara" sobre la persona que será nominado candidato a la presidencia del Gobierno autónomo, aunque reconocieron que parece descartado también el nombre de Agustín Rodríguez Sahagún, ya que puede ser designado en breve candidato a la alcaldía de Madrid.

La Ejecutiva Provincial del CDS de Valladolid abordó ayer, en una reunión prevista para las últimas horas de la tarde, la aprobación de la candidatura municipal de este partido para el Ayuntamiento de Valladolid.

BOCYL no se editará los sábados

Valladolid. Efe.

El Boletín Oficial de Castilla y León (BOCYL) se publicará todos los días laborables, excepto los sábados, según una Orden de la Consejería de Presidencia y Administración Territorial.

Hasta ahora el BOCYL se publicaba con carácter ordinario tres días a la semana (lunes, miércoles y viernes).

La ampliación de los días de publicación del BOCYL ha sido llevado a cabo por el incremento registrado en las materias que han de hacerse públicas a través de este medio oficial.

Guía Médico Terapéutica 22 21 64

ACUPUNTURA

PEDRO GONZALEZ CELADOR
—Rayos láser y estimulador eléctrico—
● Dolor, Adelgazamiento, Celulitis, Reúma, Asma, Artrosis, Dismenorrea, Tabaquismo, Jaqueca, Insomnio, Depresión, Vértigo, Hipertensión, E. Psicosomáticas.
Petición de hora para consulta miércoles, jueves y viernes. 21 17 74. Avda. de Portugal, 29 2.º D. Avila.

MIGUEL IMAZ DIAZ
● Tratamiento del dolor. Cefaleas. Ciática. Artrosis. Neuralgias. Dolores Menstruales, etc.
● Estreñimiento. Asma. Obesidad. etc.
Consulta lunes, miércoles, viernes (mañanas 11-2, tardes 4-8).
Avda. de José Antonio, 28. 5.º Izqda. Teléf. 22 94 08.

ANALISIS CLINICOS

F. CERMEÑO
—LABORATORIO CLINICO—
● Biopatología
● Anatomía Patológica
Avda. de Portugal, 37. bajo. Tlf.: 21 18 04

CLINICAS DENTALES

CLINICA DENTAL
J. M. ASENSIO SEVILLANO
—Médico Estomatólogo—
Horario de consulta: Diaria previa petición de hora. Avda. de Portugal, 25. 2.º 1.ª Telf. 22 22 71. Avila

CLINICA DENTAL
D. ARTURO GOMEZ JIMENEZ
—Médico estomatólogo—
RAYOS LASER Y ORTODONCIA
Consulta: Tlf.: 21 27 31. C/ Alemania n.º 4 2.º

DERMATOLOGOS

ENFERMEDADES DE LA PIEL
PSORIASIS
TRATAMIENTO P.U.V.A.
Dr. Teófilo Hernández Llorente
P.º San Roque, 36. Teléf.: 22 17 19

ESTETICA-Tto. facial

ERMITAS
—SALON DE ESTETICA—
● Tratamientos faciales y corporales
● Sistema de depilación CLEAN-EASY
C. San Segundo, 14-1º. Teléf.: 22 83 78

GINECOLOGOS

CARMELO JIMENEZ JIMENEZ
TOCOGINECOLOGO
● CONTROL DEL EMBARAZO ● PLANIFICACION FAMILIAR
● ENFERMEDADES GINECOLOGICAS
Consulta previa petición de día y hora
Jardín del Recreo, 2, portal 3.ª, 2. Telf.: 22 92 76.

J. MORAIS LUQUE
—TOCO-GINECOLOGO—
Consulta, previa petición de hora. Teléfonos 22 18 08 - 21 23 81. Paseo de D. Carmelo, 22.

MEDICINA HEMEOPATICA

CONSULTORIO MEDICO HOMEOPATICO "S. HAHNEMANN"
● Tratamiento natural de: Reumatismo, Alergias, Asma, Depresión, Estress, Hipertensión, Insomnio, Obesidad, Enfermedades Psicosomáticas.
● Terapéutica integral no agresiva.
Consulta previa cita: C/ Francisco Gallego, 28, 1º-1.ª Teléfono 22 16 64.

OFTALMOLOGOS OCULISTAS

F. GOMEZ DE LIAÑO
—OFTALMOLOGO—
● Cirugía ocular · Lentillas
Consulta de 4,30 a 8 (Excepto miércoles y sábados)
Paseo Don Carmelo 22-1º B. Teléf.: 22 40 24
(Frente al parque de San Antonio)

ALFONSO GONZALEZ PEREZ
—OFTALMOLOGO—
● Lentes de Contacto
Consulta: Clínica Santa Teresa (Tardes previa petición de hora). Teléf. 22 14 50

OPTICOS DIPLOMADOS

CENTRO OPTICO CASTILLA
C/ Arévalo 7.
Teléf. 22 96 21
● Lentes de contacto
● Aparatos para sordos
● Gafas graduadas

Sánchez óptico
GRADUACION PERFECTA DE GAFAS
MICROLENTILLAS
LENTES ESPECIALES
Duque de Alba, 1 - AVILA
☎ 22 01 53
Sánchez óptico

ORTOPEDICOS

ORTOPEDIA AGÜERO
● Hacemos plantillas ortopédicas. Corsés. Fajas. Lumbostatos. Prótesis, etc. (a medida).
● Sillas de inválidos. Bastones. Instrumental médico. Calzado anatómico y ortopédico.
Avda. de Portugal 14. Tel. 21 23 40

CAÑAMARES, S.A.
ORTOPEDIA TECNICO-COMERCIAL
SUMINISTROS MEDICO - HOSPITALARIOS
● SUMINISTROS MEDICO-HOSPITALARIOS.
● PLANTILLAS A MEDIDA
● CORSES Y FAJAS
● APARATOS DE MARCHA
● SILLAS DE RUEDAS
Avda. de José Antonio, 28. Telf. 22 50 89
05001-AVILA

PEDIATRAS

JOSE M.ª MAILLO DEL CASTILLO
—PEDIATRA (MEDICINA INFANTIL)—
Consulta previa petición. Teléf.: 22 89 42
Plaza de Santa Ana, n.º 2, Portal, 3, Piso 4º-1

PODOLOGOS

ANTONIO GARCIA MARTIN
—PODOLOGO—
Afecciones y ortopedia de los pies.
Consulta diaria previa petición de hora.
C/ Dr. Fleming 22, 3.º puerta 11. Telf. 211244.

PSICOLOGOS

Ipsitem
CENTRO PSICOPEDAGOGICO
¿Todavía tu hijo moja la cama?
TRATAMIENTO ANTIENEURETICO
Concertar entrevista de 17 a 19 horas. Teléf.: 22 65 31
C. San Juan de la Cruz, 8-1.º

PSIQUIATRAS

P. DOMINGUEZ GONZALEZ
Psiquiatría-Psicoterapia
Consulta previa petición de hora (lunes, miércoles, tardes). Teléfono 22 41 85.
Pasaje del Cister n.º 2. Escalera 1. 5.º-2. Avila.

RAYOS 'X'-ECOGRAFIA

D. LUIS PEREZ PEREZ
—RADIODIAGNOSTICO Y ECOGRAFIA—
Consulta diaria, tardes 5 horas (excepto sábados)
C/ Avda. de José Antonio, 8-1º. Teléf.: 21 25 91

TRAUMATOLOGOS

JOSE LUIS RAMOS GUERREIRA
—TRAUMATOLOGIA Y ORTOPEDIA—
Consulta previa petición de hora (sólo tardes). Teléfono 22 42 61
Avda. de José Antonio, 8 - 1º Dcha. Avila.

UROLOGOS

C. HOYOS FITTO
—RIÑON Y VIAS URINARIAS—
Consulta de 5 a 7 (lunes, miércoles, viernes)
Tls.: 22 51 69 - 22 47 83. Avda. de José Antonio, 8-1º D.

MCD 2022-L5

FUTBOL

Copas europeas

Bayern de Munich y Ajax, rivales del Real Madrid y Real Zaragoza en semifinales

Avila. Redacción.

En la mañana de ayer se celebró el sorteo de las distintas Copas europeas para los encuentros de semifinales, el resultado del mismo quedó así:

Copa de Europa (campeones de Liga)

Bayern de Munich (RFA)-**Real Madrid, C.F. (ESP).**

Oporto (POR)-Dinamo de Kiev (URS).

Recopa de Europa (campeones de copa)

Real Zaragoza (ESP)-Ajax (HOL).

Girondins (FRA)-Lokomotiv Leipzig (RDA).

Copa UEFA

Goteborg (SUE)-Tirol (AUT).

Dundee United (ESC)-Borussia M'Gladbach (RFA).

Los encuentros de ida se jugarán el 8 del próximo mes de abril y los de vuelta, el 22 del mismo mes.

Tercera División —Grupo VIII—

¡Qué jornada!

Avila. L.M. Soto.

Variaciones importantes, aunque no decisivas, en la jornada del pasado jueves, ahí está ese relevo de la Leonesa a la Ponferradina en el primer puesto de la clasificación. Destacar también los pinchazos, menores por aquello de ser empates, del Real Avila frente al Cristo Olímpico o del Zamora frente al Cultural de León.

Pero vamos a meternos de lleno con la jornada de mañana que es importante y muy atractiva. Dos partidos serán centro de la atención de los seguidores a este deporte: Ponferradina-Leonesa y Racing Lermeño-Real Avila, C.F.

En "Fuentesnuevas" todo un gran "derby" no sólo provincial sino también entre los dos primeros clasificados. La victoria en este choque puede decantar el título para uno y otro conjunto. Los de la capital llevan unas últimas jornadas impresionantes, mientras que los pupilos de Arlindo Cuesta intentarán recuperar la primera posición. ¿Favorito del encuentro...?

Y seguimos con "derbies" como el Salmantino-Béjar Industrial con un claro color local y ese otro Benavente-Zamora, con signo totalmente opuesto y en donde la victoria visitante sería lo lógico. ¡Pero ojito! con los de Benavente que en los últimos encuentros venden muy cara su derrota.

Complicados viajes para el Toreno hasta León para medirse al Cultural, así como el Real Valladolid Promesas hasta Briviesca. En casa no lo tendrán nada fácil el Laguna, que recibe a un "resucitado" Guardo o el Universidad, que tendrá que vérselas ante el Herrera.

El Cristo Olímpico no tiene que pasar muchos apuros para vencer al Bembibre. En esta jornada descansa el conjunto de la Medinense.

Los abulenses tendrán que apretar muy de firme de cara a la portería contraria. LUMBRERAS

Mañana a partir de las 17,00 horas en Lerma

Racing Lermeño-Real Avila, un duelo por la tercera plaza

Avila. Soto.

Como ya hemos apuntado en esta misma página Ponferradina-Cultural Leonesa es el super partido de la jornada de mañana, dentro del grupo octavo de la Tercera División. Pero junto con ese choque, otro brilla también de forma muy considerable: Racing Lermeño-Real Avila, C.F.

Burgaleses y abulenses se las verán en un importante choque de cara a esa tercera plaza de la clasificación. Los de Lerma y en boca de su entrenador, el portugués Alex: "Nuestro objetivo es una plaza para la Copa del Rey". Ahora y con la situación del Racing, afición y directivos piensan que cuanto más alto mejor.

Hasta hoy y cuando se llevan disputadas 31 jornadas, los de nuestra capital aventajan a los de Lerma por 4 puntos. Estos dos puntos de mañana son importantes pero no decisivos de cara a esa tercera plaza.

NUMEROS CANTAN

A nadie le puede sorprender comentar que el Racing Lermeño es el conjunto revelación de la presente campaña, de salida los burgaleses eran un equipo más con algunas aspiración a jugar la Copa del Rey. Su primera vuelta ha sido muy buena y la afición abulense, tras su paso por el "Adolfo Suárez" y pese a su derrota por 3-1, guarda un gratísimo recuerdo del buen juego desarrollado por este equipo en nuestra capital.

Cuarenta y un puntos y trece positivos es el bagaje del rival abulense de mañana. En su campo y hasta hoy jugó un total de catorce partidos de ellos ganó en doce ocasiones, empató en dos y hasta ahora no perdió ni un sólo encuentro. Pero las cifras todavía dan más respeto, en esos partidos que jugó en su campo marcó 38 goles y atención, ¡tan sólo encajó 7! Se lo imaginan...

LOS ABULENSES A SORPRENDER

Aunque el empate "in extremis" del pasado jueves levantó un poco al equipo, la verdad es que el nerviosismo sigue patente en el conjunto abulense. La primera vuelta fue un auténtico paseo abulense, no sin luchar y aguantando mucho, ahora bien en los últimos encuentros los de encarnado las están pasando moradas y no sólo por culpa de los del Cristo Olímpico.

Se prevé cambios en el once inicial abulense, parece posible que Tejedor emplee un 4-4-2 para este encuentro de Lerma. La línea medular hay que potenciarla y por ello, González a buen seguro dejará su puesto a Toño. Luján que saldrá de punta también bajaría a esa línea e incluso, Aceña podría ser el sustituto del sub-20. La línea defensiva será la misma y en punta estarán Quini y Enríquez. El once inicial bien puede ser éste:

Quique, Méndez, Nacho, Moyano, Zapatera; Patri, Frías, Toño; Quini, Luján y Enríquez.

Para banquillo acudirán: Aceña, Córdoba (p.s.), Roberto, Toribio y Del Bosque.

Reflejar la baja de Muñoz y que por ciática tendrá que estar un tiempo de reposo, esperamos una pronta recuperación del centrocampista encarnado.

El partido dará comienzo a las cinco de la tarde, se espera que muchos aficionados locales marchen con el equipo hasta Lerma.

Sebastián Coe, premio Príncipe de Asturias 1987

Oviedo. Efe.

El atleta Sebastián Coe ha sido galardonado con el premio "Príncipe de Asturias de los Deportes" 1987, por un jurado presidido por Juan Antonio Samaranch, titular del Comité Olímpico Internacional.

Esta es la primera vez que se concede este premio, creado, según fuentes de la Fundación Principado de Asturias, "para ocupar un vacío dejado en nuestra concesión de premios anuales".

El galardón está dotado con dos millones de pesetas, diploma acreditativo y una escultura de Miró.

EL DEPORTE DE AQUI EN
LA RADIO DE AQUI!
Domingo a partir de las 17,00 h., FUTBOL EN DIRECTO. Desde Lerma y Ponferrada, retransmisión de los super-choques de la jornada:
RACING LERMEÑO - REAL AVILA C. F.
PONFERRADINA - C. LEONESA
La emoción del fútbol abulense en el 1.503 del dial de su receptor en la Onda Media.
Radiocadena Española Avila
¡LA RADIO DE AQUI!
DOMINGO FUTBOL EN DIRECTO

JOYERIA - RELOJERIA - REGALOS
ANGEL
Obsequiará con un magnífico reloj de CUARZO al jugador del Real Avila C.F. máximo goleador en la temporada oficial
Enríquez, 17; Roberto, 11; Zapatera, 8, Quini, 6; Muñoz y Toribio, 5; Toño, 3; Moyano, Patri y González, 2; Nacho, Frías y Luján, 1.
"ANGEL" ha instituido otros premios —relojes de cuarzo— para el "Jugador destacado" y para el de "mejor conducta", como en anteriores temporadas.

NEPTUNO
RESTAURANTE-CAFETERIA
BODAS - COMUNIONES
BANQUETES
AMPLIO APARCAMIENTO - AIRE ACONDICIONADO

Consultorio de Planificación Familiar
GLORIA CARMONA SAEZ
TOCOGINECOLOGO
CLINICA SANTA TERESA
CONSULTA: Previa petición de hora de 4 a 5 tarde. Teléfono: 22 14 50
C.M. n.º 37

Angel
JOYERIA - RELOJERIA - OPTICA
Concesionario de Relojes LONGINES - OMEGA - SEIKO
ENCENDEDORES "DUPONT"
San Millán, 2 y Duque de Alba, 1 — AVILA
TROFEOS DEPORTIVOS

MCD 2022-L5

FUTBOL

Fútbol: Primera Regional Preferente, grupo "C"

El Promesas jugará mañana en Salamanca y tendrá como rival al Matusalén Monterrey

Avila. J. Goal.

Con sólo un par de días de descanso porque, como de todos es conocido, el jueves jugó el partido que tenía pendiente desde el 18 de enero, el Real Avila Promesas tendrá que hacer frente a una nueva confrontación que será mañana, en campo salmantino, con el Matusalén Monterrey.

Si las cosas no salieron bien en casa el último día, el choque con el Ciudad Rodrigo terminó en tablas, luego de una actuación poco convincente, se espera que mañana puedan los de Izquierdo borrar ese negativo que les colgaron los mirobrigenses. Con esa intención viajarán, aunque conozcan que el adversario se ha apuntado dos triunfos por goleadas en los dos últimos partidos jugados en casa, concretamente el pasado día 8 se impuso al Diamante (4-1) en un partido muy disputado y en el que no estuvieron mal los abulenses.

Empezó muy mal el Monterrey; ganó su primer partido en la décima jornada —hasta la séptima había llevado el "farolillo rojo"— pero luego, a partir de su primer triunfo, se apuntó otros tres seguidos. Aquí en la primera vuelta, cuando era el colista, le golearon el Diamante (4-0) y el Promesas (5-0), pero ahora parece estar mucho más entonado, si bien está bajo en la clasificación, décimo quinto. Pero ya se sabe que la posición, o posiciones, pueden variar sensiblemente en un par de jornadas ya que hay nueve o diez equipos que están como se dice, en un pañuelo; entre el séptimo y el décimo sexto solo hay una diferencia de tres puntos.

De casa ha dejado escapar ocho puntos, seis en las primeras jornadas, cedió dos al líder San José al Tudela Peñascal y al Olmedo y uno a Ríoseco y Sporting Garrido. Fuera se ha apuntado dos triunfos, sobre el Juventud Castilla y Ríoseco. De los 25 partidos jugados ha ganado 10, empatado 2 y perdido 13. Ha marcado 36 goles y ha encajado 54, equipo más goleado en el grupo. Tiene 22 puntos reales, tres menos que el Promesas, y 4 negativos.

Parece que no hay más lesionados, ni bajas por otros motivos, ni falta que hacen, en el Promesas que sacará, más o menos a los mismos hombres del último día: Pedro, en la puerta; Juanma, Blas, Arroyo y Julián, en la defensa, Barroso u Oscar, Galindo y Saucedo, en la medular y Jonny, Layo y Javi, en la punta. Con ellos viajarán Araujo, Chichi, Buti y Félix.

El partido se jugará a las doce de la mañana y la expedición abulense partirá a las nueve y cuarto.

El Diamante a restar sus dos negativos

Avila. S. B.

También el Diamante tendrá que jugar fuera de nuestra capital y provincia, concretamente en Valladolid y ante el conjunto del Juventud Castilla en partido que se jugará a partir de las doce del mediodía.

"A priori" el encuentro no se presenta muy complicado para los pupilos de Nacho, recordemos que los abulenses cuentan con dos negativos en su haber, por lo que intentarán sacar partido a este desplazamiento. El Juventud Castilla es penúltimo en la clasificación con 17 puntos y 9 negativos; en su partido aplazado del pasado jueves, los vallisoletanos ganaron en La Granja por 0-3.

Carmelo, Vicente y Lastras estarán ya listos para jugar con su equipo y una vez superadas sus sanciones; las bajas de Lozano y Obregón también habrá que tenerlas en cuenta. Por ello la alineación posible "diamantina" puede ser la formada por: Javi; Pedro, Blázquez, Paco, Carmelo o Arturo; Nandy, Lastras, Vicente; Antonio, Juanjo, José M.ª o Del Caso.

Para el banquillo estarán: Tili, Caballero (p.s.), Carmelo o Arturo, José M.ª o Del Caso y algún juvenil.

BALONCESTO

Baloncesto: Ante el C.B. San Rosendo de El Ferrol

El Prodiecu Arenas necesita imperiosamente la victoria

Avila. Redacción.

Importantísimo encuentro el que jugarán mañana el Prodiecu Arenas y el C.B. San Rosendo de El Ferrol, correspondiente a la decimo-novena jornada del Grupo A de Segunda División.

Quedan muy pocas jornadas para el final, cuatro —cinco para los abulenses, ya que tienen que jugar el encuentro aplazado frente al Skol de Vigo—, y las victorias en esta fase toman especial importancia, más si cabe cuando se enfrentan dos equipos de parecido potencial, como sucederá mañana, ya que tanto Prodiecu como San Rosendo están luchando por un objetivo común, evitar el descenso, con lo que su enfrentamiento será decisivo.

Para los gallegos una victoria supondría un gran paso para su objetivo, ya que ahora se encuentran en una posición más aliviada, con 8 victorias y 10 derrotas, gracias a las 2 últimas victorias consecutivas se han alzado hasta la séptima posición, después de que a lo largo de la competición estuviese muchas jornadas ocupando el último lugar de la tabla.

Los de Arenas de San Pedro se juegan mucho más mañana, ya que les es imprescindible la victoria, dada su precaria situación, que tendrán que aclarar en estos dos próximos partidos ante rivales asequibles. La Victoria ante el San Rosendo sería el primer paso, y deberán conseguirla, ya que de lo contrario incurrirán en un grave tropiezo, muy difícil de corregir.

No obstante habrá que inclinarse por una victoria del conjunto de Antonio Galindo, como ya hicieran en la primera vuelta donde en el Pabellón Punta Arnela derrotaron al San Rosendo por 68-73. Que se repita.

Partido: Prodiecu Arenas-C.B. San Rosendo.

Día y hora: Mañana domingo a las 12 horas.

Cancha: Polideportivo Jesús Navarro de Arenas de San Pedro.

EL RESTO DE LA JORNADA:

Cajapalencia - Cerveza Skol.
Trébol Grupo Covadonga - Santiago C. B.
Calasanz López Pablo - Estudiantes Calfensa.
Queso Riespri - Area de Bricolage.
Bosco Conservas Carballo - At. Avilesina Aldi.

TENIS

Tenis: En el Campeonato Interclubes

Club Abula y Juan Bravo de Segovia inician la 2.ª vuelta

Avila. S. B.

Mañana y con el partido entre los equipos Club Abula y Juan Bravo de Segovia, comenzará en nuestra capital la segunda vuelta del Campeonato Inter Clubes de Tenis. Hasta hoy y tras disputarse toda la primera manga, el conjunto abulense ha tenido una buena actuación, esperemos que ésta se repita en esta última fase de la competición.

Al equipo segoviano ya se le ganó en la ciudad del Acueducto por un apretado 5-4, ahora hay que esperar que el éxito vuelva a sonreir a nuestros representantes.

Continúan la baja de Pepe Martínez Gañán en la categoría senior, e incluso para mañana es duda De la Rubia, aquejado de un fuerte golpe. Los componentes del equipo para mañana serán estos:

Rodrigo Muñoz (alevín), Oscar García (infantil), Luis Angel García (cadete), Juan Manuel Núñez (juvenil), José María Tejeda y José Ramón Sánchez (veteranos) y Zósimo San Román, Gerardo San Román, De la Rubia (si está recuperado), Jesús Cenalmor (senior absolutos).

El encuentro comenzará a partir de las 10,30 h. en las pistas de la Escuela General de Policía.

VOLEIBOL

Voleibol: Con claro color abulense

Finaliza el "play-off" entre la Casa Social y el C.D. Universitario

Avila. L. M. S. B.

Ultimo partido de la presente temporada en segunda división femenina; el C.V. Polideportivo Casa Social Católica se enfrenta esta misma tarde y a partir de las 18,30 h. al conjunto salmantino del C.D.U., en partido correspondiente a ese ridículo y poco económico fase del "play-off".

El encuentro es de vuelta y las abulenses tras ese 0-3 de Salamanca, lo tienen muy fácil para renovar su título de campeonas de grupo. Esperemos que este sistema de competición desaparezca ya.

Continúan las bajas en el equipo que prepara Isaac, a la ya conocida de Pilar Domínguez y la cadete Nines, se une esta semana la de Julita Cejudo y la duda de Yolanda Aceña. Por ello el seis inicial no está decidido pero tendrá que salir de entre las siguientes jugadoras:

Marisol Antequera, Marisol Bautista, Marisol Gutiérrez, Nuria Gil, Charo, Rufina y Yolanda Aceña.

Lo lógico y normal es una victoria local clara y hasta contundente, máxime tras ver lo acontecido en Salamanca.

Hoy, a partir de las 19,30 horas

BALONCESTO

SUPERMATCH

REAL MADRID - ESTUDIANTES CAJA POSTAL

FUTBOL

ESPAÑOL - AT. BILBAO

LAS PALMAS - SABADELL

INFORMACION DE CAMPEONATO.

En Antena 3 la información deportiva no se limita a dar resultados. En Antena 3, José María García y su inigualable equipo, llegan al fondo de las cuestiones, con todos los protagonistas, con todo detalle y la verdad por delante.

En Antena 3, cada jornada, le ofrecemos información de campeonato.

antena 3

La Liga bien hecha

Se celebrará los días 23 y 24 en Túnez

El ministro de Trabajo asistirá a la Conferencia Mediterránea

Madrid. Efe.

El ministro de Trabajo y Seguridad Social, Manuel Chaves, viajará mañana a Túnez donde asistirá a la conferencia mediterránea sobre política de trabajo que se celebrará los días 23 y 24.

La conferencia, a la que asistirán delegaciones de todos los países mediterráneos y observadores de la OIT, la CEE y la Liga Arabe, abordará temas relacionados con la evolución de las demandas y ofertas de trabajo a medio y largo plazo en los diferentes sectores en los países del Mediterráneo.

La delegación española expondrá las orientaciones, acuerdos políticos y acciones coyunturales tendentes a promover iniciativas de cooperación capaces de promover empleo entre los países mediterráneos.

Se encuentra en Marruecos

Dudú puede entregarse la próxima semana a la Policía española

Melilla. Efe.

Aomar Mohameddi Dudú, líder del colectivo musulmán de Melilla, puede entregarse a las autoridades españolas el próximo miércoles, informaron a Efe fuentes próximas a sus círculos de incondicionales en la ciudad marroquí de Nador.

Dudú, en unión del líder religioso melillense Sidi Driss Abdelkader, ha viajado en los últimos días por distintas ciudades marroquíes y en estos momentos se encuentra en Rabat, donde, según las mismas fuentes, ha convocado una rueda de prensa para el próximo lunes en la que puede anunciar su entrega a las autoridades españolas.

Sobre Dudú pesa una orden de busca y captura, dictada por el magistrado melillense José María Treviño, al considerarlo responsable directo de los graves incidentes ocurridos en Melilla el 31 de enero y 1 de febrero pasados.

Doscientas mil personas visitan en Madrid la exposición de minerales

Madrid. Efe.

Más de doscientas mil personas visitan todos los años la exposición itinerante de Minerales y Fósiles que se presenta estos días en Madrid.

El éxito ha sido tan grande —dijo a Efe Santiago Jiménez, organizador de la exposición, como director del grupo Social de Mineralogía de la empresa Iberduero— que tenemos compromisos de distintos ayuntamientos de toda España hasta el año 1990.

De aquí nos marcharemos a Nájera (La Rioja) y Salamanca.

OCHO MILLONES DE POBRES...
... PORQUE LOS BIENES ESTAN MAL REPARTIDOS.
¿Y tú qué haces?
JUEVES SANTO
DIA DEL AMOR FRATERNO
CÁRITAS
Cambia tu forma de vivir.

Los profesores de Enseñanza Media estatal convocan una huelga

Madrid. Efe.

La coordinadora estatal de profesores de Enseñanza Media del sector público acordó convocar una huelga para los próximos días 26 y 27 de marzo, informaron a Efe representantes de la organización.

En la plataforma reivindicativa, los profesores exigen la retirada "definitiva" del proyecto del Estatuto del Profesorado, así como la aplicación del nuevo sistema retributivo que signifique su equiparación con los funcionarios de igual nivel.

La Coordinadora de profesores rechaza, asimismo, el Proyecto de ley Sindical y cualquier otro —indican— que no garantice unos requisitos mínimos.

Entre estos requisitos, la coordinadora destaca la elección de representantes por Centros y la negociación de las condiciones laborales y profesionales con aquellos que resulten elegidos.

La coordinadora solicita la estabilidad para los profesores interinos y la adjudicación de destino definitivo para los profesores en expectativa en el próximo concurso de traslados.

Representantes de la Coordinadora de Profesores de Madrid dijeron a Efe que el próximo lunes 23 celebrarán una entrevista con representantes del Ministerio de Educación y añadieron que no descartan que en el caso de llegar a un acuerdo desconvocarán la huelga.

El ministro de Justicia belga llegó a Madrid

Madrid. Efe.

El viceprimer ministro y ministro de Justicia de Bélgica, Jam Gol, ha llegado ayer noche a Madrid procedente de Bruselas en visita oficial de tres días de duración.

Durante su estancia en Madrid, Jam Gol se entrevistará con el presidente del Gobierno español, Felipe González.

Jam Gol a su llegada a Barajas en un avión militar dijo que viene invitado por el ministro español Fernando Ledesma y que trae como idea principal la de impulsar los trabajos comunitarios de cara a la Conferencia de Ministros de Justicia del próximo abril del grupo Trevi y del Consejo de Europa.

En relación al grupo Trevi, que trata de los temas de terrorismo, dijo que la reunión de ministros de Justicia de la CEE hará proposiciones concretas y para ello va a discutir con el Gobierno español estas proposiciones.

General italiano, asesinado por las Brigadas Rojas

Roma. Efe.

El asesinato del general del Ejército italiano Licio Giorgevi, perpetrado ayer, viernes, en Roma, puede ser obra del grupo terrorista Brigas Rojas, según declaró el ministro de Defensa, Giovanni Spadolini.

Giorgevi, director general de Armamento Aeronáutico y Espacial, fue asesinado ayer tarde por dos jóvenes que le dispararon desde una motocicleta, cuando el alto jefe viajaba en su automóvil oficial por la calle Fontanile Arenato, en el barrio Aurelio.

¡¡TODOS AL FUTBOL!!
AYUDA AL
Real Avila, C. F.
Excursión para ver el partido en LERMA (Burgos)
Despacho de billetes en el Bar-Restaurante PIQUIO, a
500 PESETAS
Salida domingo, día 22, a las 10,30 de la mañana, desde la ESTACION DE AUTOBUSES de Avila.

La Banca española se solidariza con México

Nueva York. Efe.

La banca comercial española participará, junto a unos 400 bancos internacionales, en el mayor paquete financiero comercial reunido en el mercado internacional de crédito en apoyo de México.

México y el Comité de Bancos (Sindicato de Acreedores) firmaron ayer acuerdos por unos 60.000 millones de dólares que comprenden la reestructuración de 43.700 millones de dólares de la deuda externa mexicana y el otorgamiento de 7.700 millones de dólares en créditos nuevos. La banca comercial dió un ejemplo de "solidaridad" con México, dijo uno de los funcionarios mexicanos a Efe.

Luis Fonserrado, director de Financiación Externa de la Secretaría de Hacienda de México, destacó que el Banco de Santander, que en proporción aritmética, según su cartera, debía sólo contribuir con 20.000 dólares al paquete financiero había decidido aportar un millón, sobre dicha suma, en un "acto de solidaridad y apoyo" al país amigo.

William Rhodes, Co-Presidente del Comité de 13 bancos que representan a los casi 400 del mundo que han comprometido su aporte, dijo que el paquete financiero para México es el más grande reunido en los mercados de crédito internacional.

EE.UU.: A la venta un fármaco que mitiga los síntomas del SIDA y prolonga la vida

Washington. Efe.

Con la advertencia de que no se trata de una cura del SIDA, la Administración de Fármacos y Alimentos (FDA) de Estados Unidos aprobó ayer la distribución del fármaco AZT por haberse demostrado que prolonga la vida del enfermo y mitiga los síntomas de la mortal enfermedad.

El fármaco tiene efectos secundarios nocivos, ya que suprime en la médula ósea la producción de los corpúsculos blancos y rojos de la sangre, lo cual obliga a quienes reciben el tratamiento a recibir frecuentes transfusiones.

El secretario adjunto de Salud Robert Windom hizo el importante anuncio, que se venía anticipando desde hace varias semanas.

"La decisión que se tomó ayer constituye un paso importante, pero no una victoria, en nuestra constante lucha contra el SIDA", dijo Windom en conferencia de prensa.

La AZT, o "azidothymidine", ha sido administrada bajo riguroso control a 4.500 enfermos del Síndrome de Inmunodeficiencia Adquirida (SIDA) en todo el país desde hace varios meses, y los buenos resultados han estimulado a las autoridades sanitarias a agilizar el permiso oficial para su venta.

Por ahora la AZT, que se venderá bajo la marca "Retrovir", es el único tratamiento para el SIDA que recibe el visto bueno de las autoridades norteamericanas.

MCD 2022-L5

La próxima semana puede ser fundamental para la solución del conflicto

El INSALUD abrirá conversaciones con la Coordinadora de Médicos

Madrid. Efe.

El director general del INSALUD, José Simón, se ha reunido con representantes de la Coordinadora de Médicos de hospitales, una de las organizaciones que ha convocado la huelga de facultativos de la Sanidad Pública.

La reunión se produce pocas horas después de que el presidente del INSALUD, Eduardo Arrojo, se haya reunido con los representantes de Sanidad de UGT, quienes le han hecho una contrapropuesta sobre las retribuciones del sector sanitario.

La propuesta de UGT para todos los trabajadores del sistema sanitario introduce una homologación de estos colectivos con el personal al servicio de la Función Pública.

Según dijo a Efe José Luis González Tapia, secretario de Sanidad de UGT, ésto supondría que algunos colectivos percibirán, además de la subida del cinco por ciento, otros porcentajes de acoplamiento que oscilarían desde el 3 por ciento para el personal subalterno, un 12 para enfermería y un 50 por ciento para el médico en exclusividad.

Los representantes de UGT explicaron que las subidas contemplan un abanico de promoción interna y anunciaron que, de no llegar a un acuerdo el próximo martes con el INSALUD, convocarán una huelga en la sanidad para la primera semana de abril.

Los planteamientos de UGT se encuentran en la línea de lo ofertado por el INSALUD, que anunció mayores subidas económicas para los médicos que deseen dedicarse en exclusividad a la sanidad pública.

REUNION CON LA COORDINADORA DE HOSPITALES

Fuentes de Sanidad dijeron a Efe que, tras la reunión que mantuvieron en el Consejo de Colegios Médicos los representantes de organizaciones de tipo corporativo, Confederación Estatal de Sindicatos Médicos (CESM), Federación Madrileña de Sindicatos Médicos (FESIME), Organización Médica Colegial (OMC) y la Coordinadora de Hospitales, se planteó una reunión con esta última.

Algunos médicos de la Coordinadora expresaron a Efe su disconformidad con el acuerdo alcanzado entre estas organizaciones por considerar que "va en defensa de intereses exclusivamente corporativos".

La coordinadora celebra hoy una asamblea para clarificar su línea ideológica que "en estos momentos está dominada por médicos de Madrid que siguen la línea marcada por los sectores más ultraconservadores del Colegio de Médicos de la capital", precisaron las mismas fuentes.

Según esta misma lectura las huelgas de la próxima semana cerrarán filas en torno a cegar una carrera médica dentro de la sanidad pública.

La Asociación para la Defensa de la Sanidad Pública, que se ha manifestado partidaria de delimitar el sector sanitario privado del público y potenciar la carrera en exclusividad en este último ha precisado que para ello es necesario que el Gobierno haga un esfuerzo económico y calificó de muy insuficientes las ofertas del INSALUD.

Mientras tanto las organizaciones corporativas han celebrado el acuerdo alcanzado ayer en la OMC que cede el protagonismo a la Confederación Estatal de Sindicatos Médicos (CESM).

Esta organización podría llevar adelante su huelga prevista para esta semana que viene con el apoyo de la Coordinadora de Médicos de Hospitales, que ha aglutinado a la mayoría de los facultativos de este sector que masivamente secundaron la huelga.

Ruiz-Mateos recibirá su primera empresa

Granada. Efe.

José María Ruiz Mateos, ex presidente del grupo RUMASA, expropiado por el Gobierno, recogerá el próximo día 25 en Granada el 75 por ciento de las acciones de una empresa que le han regalado.

Esta empresa, dedicada a la fabricación de aparatos de riego y útiles de jardinería y agricultura, le fue regalada por su propietario, Jesús Solana, cuando el empresario jerezano estaba preso en una cárcel alemana.

El 75 por ciento de las acciones le han sido donadas a Ruiz Mateos al precio simbólico de una peseta cada una y el acto de transmisión se celebrará en el Colegio Oficial de Corredores de Comercio de Granada.

Treinta años de historia de la Comunidad

Craxi habló a los partidos socialistas de la CEE

Milán (Italia). Efe.

Bettino Craxi, presidente en funciones del Gobierno italiano, habló ayer en Milán (norte de Italia) sobre los 30 años de historia de la Comunidad Europea (CEE) durante el congreso de los partidos socialistas de los países que la integran.

Bettino Craxi se refirió a aspectos políticos y entre ellos a la necesidad de ir hacia un desarme progresivo, "un desarme —dijo— controlable y equilibrado, que nosotros siempre hemos apoyado y que sostendremos como primera directriz de política internacional".

En cualquier caso, el desarme o la opción cero pasa por "la seguridad de Occidente, que es indivisible y por la protección de Europa, que no puede ser separada de la seguridad Atlántica".

Admitida "la importancia extraordinaria" del nacimiento de la CEE, Craxi observó inmediatamente que "la obra está incompleta. Todos los estados miembros deben sentirse partícipes del mismo diseño".

Bettino Craxi siguió su discurso haciendo un doble análisis: por una parte sobre el desarrollo jurídico y por otra, los aspectos políticos.

"Nuestro deber y el de las fuerzas progresistas —afirmó— consiste en transferir nuestros ideales en la concreción de reformas graduales y progresivas, de modo que la CEE pueda transformarse en una real unión europea".

Todos contra Suárez

Madrid. Lid, por Antonio Papell

Adolfo Suárez pretendía, como es sabido, encabezar la lista del CDS al Parlamento europeo. De esta forma, y puesto que en las elecciones del próximo mes de junio el ciudadano deberá votar tres veces al mismo tiempo —serán simultáneas las elecciones locales, regionales en trece comunidades y europeas—, quien le votase personalmente por su propio nombre, en una de las urnas se sentiría impelido a votar al CDS en las otras dos.

Los demás grupos políticos se han percatado de esta operación —perfectamente legítima, por lo demás— y se han apresurado a poner todas las trabas posibles para impedirla. Primero fue minoría catalana —es conocida la enemistad política entre Roca y Suárez, que cerrará, por cierto, necesarios diálogos entre el suarismo y el centro-derecha catalán— la que propuso una enmienda que, de haber prosperado, hubiera obligado a los parlamentarios que resultasen electos para el Parlamento europeo a renunciar al escaño español. Naturalmente, el CDS no puede perder a Adolfo Sárez, su patrimonio más valioso, en el Congreso de los Diputados, por lo que aquella enmienda, aprobada en comisión con el apoyo de los socialistas, impedirá a Suárez la concurrencia a la elección europea

Pero las cosas han ido aún más lejos: Alianza Popular, también apoyada por el partido socialista, ha sacado adelante otra enmienda en plenario por la que quieres presenten candidatura al Parlamento europeo han de renunciar previamente al escaño del Parlamento español si lo tuviera. Naturalmente, también se impide por esta vía la candidatura de Suárez.

Se ha puesto ya de manifiesto que la norma electoral española al Parlamento europeo no tiene precedentes en Europa, ni casa con las directivas de la propia comunidad, que acabarán marcando a medio plazo los criterios de una ley electoral general para los "doce". Pero, evidentemente, el problema no es jurídico sino político: resulta evidente que los partidos políticos, a derechas y a izquierdas, han adoptado una actitud a la defensiva contra el CDS de Suárez. Como mínimo, hay que entender que la clase política considera, con mayor o menor convicción, que el CDS está en ascenso, y que hay, por tanto, desde la óptica de supervivencia de todos los partidos, que frenar este ascenso.

Evidentemente, la inercia del CDS es grande: consiguió en las últimas elecciones, con todos los factores en contra y con restricciones innumerables que se opusieron a su campaña, ser la tercera fuerza estatal, conquistando una veintena de escaños partiendo de dos. Objetivamente, la tendencia no es dudosa.

Y precisamente por ello, tiene singular importancia lo que vaya a ocurrir en las próximas elecciones. Existe, en efecto, una incógnita que quedará despejada: si el CDS continúa siendo la "tercera fuerza", en posición centrista, de bisagra, como cree la derecha "dura" de Alianza Popular que sucederá, o si, por el contrario, como presagiamos algunos observadores, el CDS se convierte en la principal oposición al PSOE, abriendo una nueva dialéctica de poder entre dos opciones centristas pero bien diferenciadas entre sí —el PSOE y el propio CDS—, y relegando a los conservadores a una posición marginal y descendente.

Si se consumase este pronóstico, se habría vuelto a un equilibrio muy semejante al que mantuvieron en las dos primeras legislaturas UCD y el PSOE (flanqueados por las dos minorías a derecha y a izquierda). Y se habría confirmado la tesis de Suárez según la cual el eje de simetría de la sociedad española está, al menos en lo declarativo y verbal, algo desplazado hacia la izquierda, por mucho que la sociedad sea extermadamente moderada en sus posiciones prácticas.

Es lógico que los demás partidos se opongan a esta emergencia del CDS el partido socialista, porque ya tiene la experiencia de que otro partido centrista puede derrotarlo (cosa que no ocurre con un partido conservador como principal adversario). Y Alianza Popular, porque vuelve a verse relegada hacia el extremo del espectro, bloqueada en sus expectativas y con tendencia a la marginalidad.

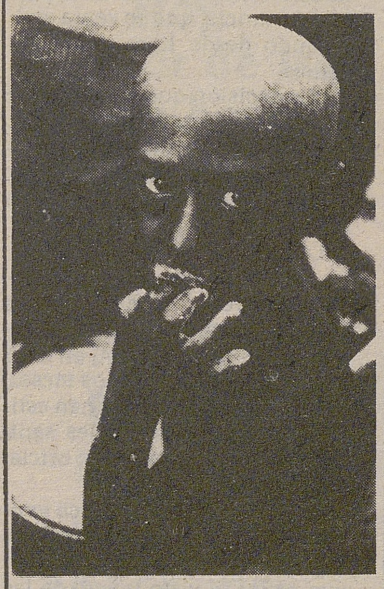

Por 60 pesetas al día, el precio de un café, USTED puede sacar de la miseria a un niño como éste.

La miseria atenaza y destruye a millones de niños en el Mundo, pero USTED puede sacar de esta situación desesperada a uno de ellos.

AYUDELE y usted tendrá una relación personal con él a través de cartas y fotografías, incluso, si quiere, podrá visitarle.

El niño, su familia y toda la comunidad recibirán una ayuda concreta a través de programas de educación, agua, sanidad, agricolas, etc., que les harán autosuficientes.

Para usted 60 pesetas significan casi nada... para ellos EL FUTURO

Envíe este cupón o llámenos HOY MISMO a:

Caracas, 21 - 28010 Madrid - Tel. 410 07 59
Travesera de Gracia, 8 - 08021 Barcelona - Tel. 418 53 99

Ayuda en Acción

CUPON 77

Nombre
Dirección
C.P. Ciudad
Provincia Tel.

ANUNCIOS BREVES ● ANUNCIOS BREVES

COCHES VENTA

—Se vende Renault-12 TS. Teléfono 21 21 61.

—Vendo Seat-Trans. Un año. Teléfono 21 35 75.

OFERTAS

—CERCADOS REQUES. Cerramientos de fincas rústicas. Venta de materiales. Asesoramiento y montaje. Telf. (911) 48 51 76. Fuentemilanos (Segovia).

PISOS VENTA

—Vendo piso, 4 dormitorios, garaje, 2 baños. Juan Pablo II, 1. Tlf. 22 95 06.

TRABAJO

—Necesito chica interna, para Madrid. Con informes. Teléfono (91) 216 46 91. Llamar tardes.

—Se necesita empleada de hogar externa. Tlf. 21 27 14.

—Necesitamos señoras y caballeros mayores 25 años. Para trabajo en alta bisutería. Nuestro plan de trabajo nos permite fácil acceso a puestos importantes. Es compatible con otros trabajos. Para más información Hotel P. Valderrábanos, día 28 de 10 a 2 y 4 a 8. Preguntar Sra. de Martín.

—INTERNA para Pozuelo (Madrid). Catorce pagas de 40.000.– pesetas, 30 días de vacaciones, Seguridad Social. Llamar: (91) - 715.40.85 ó 233.24.01. Madrid.

—Se necesita empleada de hogar, interna, con informes. Teléfono 22 93 76.

—Empleada hogar, interna, necesito, con informes. Llamar tardes de 6 a 8: 22-92-76.

—Se necesita pastor. Teléfono (911) 49 04 80.

VARIOS

—DINERO directamente. Solución un día. Pagar al final del plazo, seis o diez años. Telefonear (91) 738 54 25. Apartado Postal 54.036 MADRID (28080).

—SAN CRISTOBAL. Autoescuela. Duque de Alba, 10. Telf. 22 19 24. Avila.

—Se ruega a la persona que por error cambiara chaquetón de piel en los Campos Eliseos, llame al teléfono 22 34 37.

VENTAS

—Se venden cinco chotos (añojos) charolés puro, para sementales. Informarse Arsenio Sánchez. Larrodrigo (Salamanca).

—Ocasión. Vendo nave pequeña a 3 Km. de Avila por la carretera de Piedrahíta. "Facilidades". Teléfono 22 81 95.

—VENDEMOS cerdos reproductores, machos, hembras, Landrace-Holandés. Blanco Belga, 20 kilos en adelante. Granja diplomada. Vistahermosa, Montserrat, SAL. Esperabé, 10 Salamanca. Telef. 21 40 06.

—Vendo alfalfa de Aragón, pulpa de remolacha. Pedro Rodríguez. Teléfono (91) 402 93 34, 411 35 66. Madrid.

—J. C. B. retroexcavadora. Buen estado. Tlf. (911) 10 10 38.

Teléfonos de "EL DIARIO DE AVILA"

21 - 26 - 40

21 - 27 - 62

21 - 27 - 93

ANUNCIOS POR PALABRAS
A TRAVES DEL CORREO

Si usted desea anunciarse en esta sección, puede hacerlo de dos formas:

1.—**Mediante una Agencia de Publicidad.**
2.—**Directamente desde su domicilio, utilizando el boletín adjunto y enviándolo a EL DIARIO DE AVILA. Publicidad. Plaza de Santa Teresa, 12. 05001 - AVILA**

BOLETIN DE INSERCION

Nombre y apellidos.....

.....

Dirección..... *Teléf*.....

Población.....

TEXTO
(escriba con letra clara o a máquina)

Días de publicación.....

Total palabras.....

COSTE DEL ANUNCIO

Precio por día 392 ptas. (10 palabras mínimo).
Cada palabra más: 39 pesetas.

Calcule el importe e incluya en el envío resguardo de giro postal o talón nominativo a favor de EL DIARIO DE AVILA.

BOLSA DEL TRABAJO

OPOSICIONES Y CONCURSOS

CONVOCATORIAS

—Oposición para cubrir 398 plazas del Cuerpo de Ayudantes de Instituciones Penitenciarias (Escalas Masculina y Femenina). **Requisitos**: Título de Bachiller, F.P. II o equivalente. Instancias hasta 6/4/87.

—Oposición para cubrir 29 plazas del Cuerpo de Ayudantes Técnico Sanitarios de Instituciones Penitenciarias. **Requisitos**: Título de Diplomado Universitario en Enfermería o equivalente. Instancias hasta 6/4/87.

—Oposición para cubrir 27 plazas del Cuerpo de Profesores de E.G.B. de Instituciones Penitenciarias. **Requisitos**: Título de Diplomado Universitario en Profesorado de E.G.B., maestro de primera enseñanza, o Diplomado Universitario, Arquitecto Técnico o Ingeniero Técnico, siempre que, además, se hayan seguido los correspondientes cursos en los Institutos de Ciencias de la Educación.

—Oposición para cubrir 10 plazas del Cuerpo de Observadores de Meteorología. **Requisitos**: Título de Bachiller, F.P. II o equivalente. Instancias hasta 6/4/87.

—Oposición para cubrir 11 plazas del Cuerpo Especial Facultativo de Meteorólogos. **Requisitos**: Título de Licenciado, Ingeniero, Arquitecto o equivalente.
Instancias hasta 6/4/87.

—Concurso Oposición para cubrir 520 plazas del Cuerpo General Administrativo de la Administración del Estado y 562 en el Cuerpo Administrativo de la Administración de la Seguridad Social. **Requisitos**: Título de Bachiller Superior, B.U.P., F.P. II o equivalente, o tener aprobadas las pruebas de acceso a la Universidad para mayores de 25 años.
Instancias hasta 6/4/87.

NOTA: Para mayor información, en el Gobierno Civil, Oficina de Información.

GASTRONOMIA

La cerveza devuelve el golpe

Madrid. Caius Apicius, de Efe.

Todos los amantes del vino, que en este país somos legión, andábamos un poco preocupados por la adicción de los más jóvenes a la cerveza de litro —llamada por algunos "litrona"— y su abandono de la bebida nacional, el clásico "tintorro".

Es, desde luego, preocupante que un chaval español no esté educado en la cultura del vino, cuando su equivalente francés, italiano e incluso alemán, sabe, desde bastante crío, qué es el vino. Aquí, país de gentes "más papistas que el Papa", se ha instrumentado desde las alturas —y TVE no deja de ser una altura— una campaña antivino, confundiendo alcoholismo, que sí es un problema, con consumo de vino, que bien entenido no lo es.

A base de campañas de este tipo, en las que uno piensa que Sanidad defiende intereses que nada tienen que ver con los que podría defender Agricultura, ni Hacienda, se ha apartado al joven español del consumo de vino, lo que, desde luego, no evita, ni mucho menos, el de "cubatas" de garrafón en cualquier discoteca.

Ah, pero a las mentes pensantes que tratan de protegernos de nosotros mismos —con lo que nos queremos todos a nosotros mismos— no se les ha ocurrido incluir la cerveza entre los productos "verboten". Oiga, y la cerveza también tiene alcohol. Poco, pero tiene.

El problema del incremento del consumo de cerveza en detrimento del vino —y dejemos claro, desde ya, que a uno le encanta el vino, pero no tiene nada, todo lo contrario, contra la cerveza— es que los puristas, que en esto del comer y beber haylos y de los que hay que huir, se escandalizan de que nuestros jóvenes abandonen la más patriótica tradición para darse a una bebida que generalmente anda en manos de multinacionales.

Como si en muchas de nuestras mejores bodegas no hubiese capital mayoritario ex-extranjero, que lo hay. El problema, a lo mejor, nace en esas fábricas de "comida" que son las multinacionales de la hamburguesa. Bueno, multinacionales por decir algo, porque los Estados Unidos de América son muchos Estados, pero una nación.

Bien, en las cadenas yanquis de hamburguesas se puede beber cerveza, pero no vino. Uno cree recordar que, al principio, sí había la posibilidad de beber vino; malo, pero vino. La cerveza que dan —o que uno recuerda que daban— tampoco es una maravilla, desde luego.

Entonces, claro: si los norteamericanos se dedican en España a promocionar la cerveza, malo. El imperio impone sus gustos, y resulta que en el propio imperio la cerveza está tan mal vista como el vino, independientemente de que los californianos hagan vinos de quitarse el sombrero, pese a "Falcon Crest".

Y como es el imperio quien impone la cerveza —y vale para el imperio USA, y vale para el imperio CEE—, claman voces reclamando la vuelta a las tradiciones patrias, esto es, al vino.

La paradoja está en que fue el Imperio por antonomasia —el romano, no el británico— quien impuso, quieras o no, el vino en este país. Lo que bebían nuestros antiguos compatriotas era... cerveza. Y fueron los romanos, fíjese qué cosas, los que metieron el vino en Hispania, al menos como hábito. Plantaron vides, propagaron el consumo del zumo de uva fermentado, y, al cabo —no olvidemos que Roma era entonces el progreso— consiguieron que celtas, íberos y celtíberos dejasen la cerveza —celia, se llamaba en aquellas calendas— por la bebida invasora, el vino.

No había, en los siglos I antes y después de JC., revistas de la "movida"; pero uno se imagina que los puristas —de eso ha habido, desgraciadamente— pondrían el grito en el cielo ante el predominio del alcohol de uva sobre el de cebada. Lo que pasa es que siempre vemos bien al débil, al perdedor, pese a la frase romana clásica de "vae victis", "ay de los vencidos".

PASATIEMPOS

YAYO

CRUCIGRAMA NUMERO 15

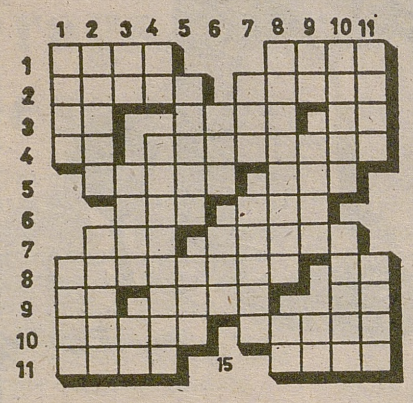

HORIZONTALES.—1: Peñasco. Casualidad.—2: Parte saliente del tejado. Presbítero extranjero.—3: Letra griega. Coma por la noche. Terminación de aumentativo.—4: Conjunción latina. Estuche para navajas de afeitar.—5: Nombre de mujer. Nombre de letra.—6: Ninfa convertida en roca. Símbolo del sol y del fuego.—7: Figurado, hombre huraño. Sábalo.—8: Obedecemos, respetamos. Artículo.—9: Nombre de letra. Lo mismo. Símbolo del erbio.—10: Escritor dramático español. Señal o indicio de algo.—11: Zurra. Utilizas, empleas.

VERTICALES.—1: Flor del olivo. Promontorio de Grecia. 2: Pueblo de Navarra. Mancha redonda y bicolor en las alas o en las plumas de ciertos animales.—3: Matrícula de Ceuta. Ofendida, perjudicada. Río de la Siberia occidental.—4: Terminación de verbo. Alcaloide muy venenoso contenido en el tabaco.—5: Puesta de un astro. Río de Italia.—6: Nombre de mujer. Quiera.—7: Medida de longitud. Ara la tierra de modo que quede formando lomos.—8: Colmeneros. Mugido. 9: Matrícula de Zamora. Temporadas de larga duración. El primero.—10: Atasque. Aduce.—11: Rumiante, especie de ciervo. Palo de la baraja.

SOLUCION AL NUMERO ANTERIOR

1: Mal. Pos.—2: Eter. Tera.—3: Seras. Cáliz.—4: Ne. Ave. An.—5: Zócalos.—6: La. Ad.—7: Remedan.—8: Pi. Oso. Ac.—9: Lagos. Redes.—10: Asón. Tono.—11: Sar. Ros.

MCD 2022-L5

EL DIARIO DE AVILA

Fundado en 1898

Edita: **Diario de Avila, S.A.**
Depósito Legal: **AV-5-1958**
Número: **27.785**
Redacción, Administración y Talleres:
Plaza de Santa Teresa, 12. 05001 AVILA.
Teléfonos: 212640 - 212762 y 212793.

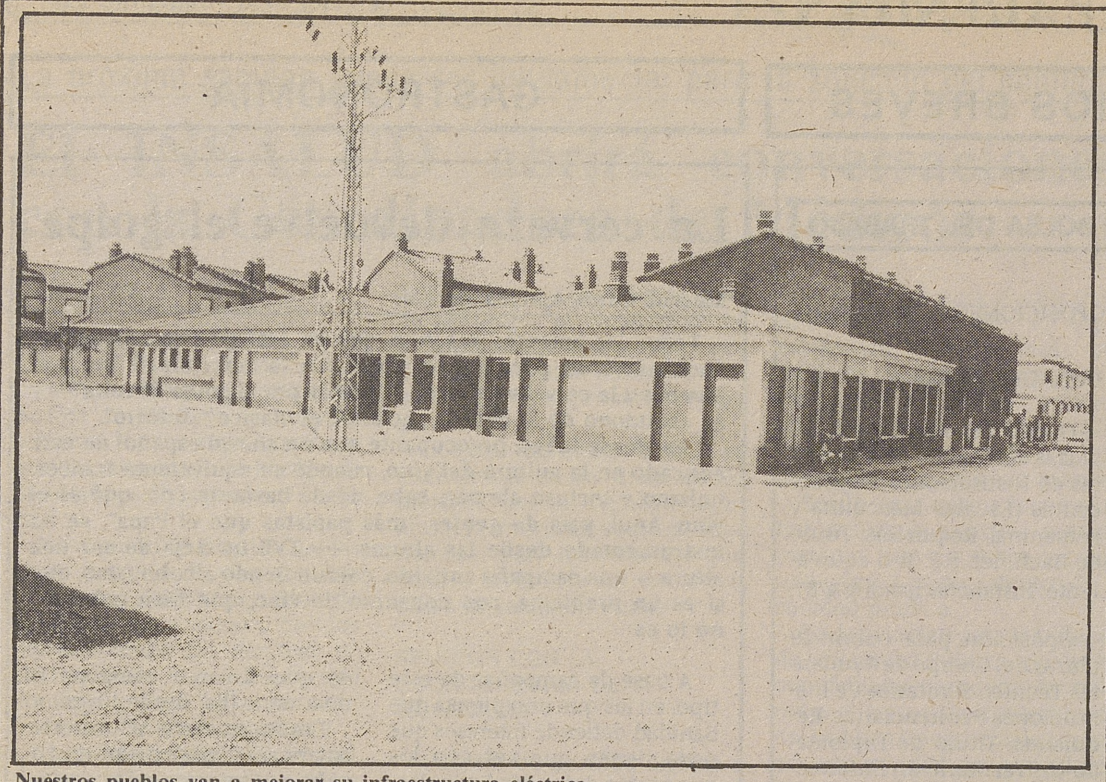

Nuestros pueblos van a mejorar su infraestructura eléctrica. LUMBRERAS

Durante el presente año

Ciento seis millones para obras de infraestructura eléctrica rural en la provincia

Avila. Redacción.

Ciento seis millones de pesetas se van a invertir en obras de infraestructura eléctrica rural en la provincia de Avila en el presente año 1987, tras la firma de un convenio, recientemente, entre la Consejería de Fomento y las grandes empresas de electrificación rural. La cifra total de inversión en la región es de 1.561 millones de pesetas, a lo que hay que añadir la realización del mismo tipo de obras a realizar por las pequeñas empresas distribuidoras, agrupadas en ARPYDECAL. Del total de las inversiones, el Gobierno regional aporta seiscientos millones de pesetas en concepto de subvención.

OBRAS EN LA PROVINCIA

En lo que se refiere a la provincia de Avila se van a realizar 21 obras, once en las redes de baja tensión y, las otras diez, en la línea de media tensión. Estas obras son:

Enlace de San Martín del Pimpollar con las Ventas, línea de media tensión de Junciana, Medinilla, Becedas y derivaciones; línea de media tensión del Molino Vahillo, Mironcillo y derivaciones de Aldea del Rey y Gemuño; línea de media tensión de Mironcillo-Solosancho y derivaciones a Niharra, Riatas y Villaviciosa; línea de media tensión de Solosancho a la Hija de Dios y derivaciones a Baterna y Robledillo; red de baja tensión de Oco; red de baja tensión de Cillán; red de baja tensión de Ojos Albos; red de baja tensión de Tórtoles; red de baja tensión de Muñogalindo; red de baja de Guareña; línea de media tensión de Villanueva de Gómez-San Pascual y Cabezas; línea de media tensión de Villanueva de Gómez a el Bohodón, Tiñosillos y Cristo de los Pinares; línea de media tensión de San Esteban de los Patos a Tolbaños y derivaciones; enlace de la Dehesa de Arévalo con Espinosa de los Caballeros; línea de media tensión entre El Parral y Castiblanco; red de baja tensión de Muñotello y red de baja tensión de La Serrada, todas ellas de la compañía Iberduero.

Otras obras estarán en la red de baja tensión de Flores de Avila y en El Ajo, de la compañía Electra la Rosa, y red de baja tensión de Sotillo de La Adrada, de Hidroeléctrica Vega.

El Plan de Infraestructura Eléctrica Rural forma parte de los programas incluidos en el Plan de Desarrollo Regional, aprobado por las Cortes de Castilla y León, y tiene como objetivo fundamental el de dotar de este tipo de infraestructura en zonas o núcleos especialmente deprimidos, a los que la iniciativa privada no iba a llegar por la escasa rentabilidad de las explotaciones. Asimismo, trata de atender las necesidades de determinadas zonas de regadío o zonas con capacidad de desarrollo industrial.

ACCESO A LA ENERGIA ELECTRICA

En estos momentos, según manifestó el consejero de Fomento, puede afirmarse que la gran mayoría de los núcleos de población de Castilla y León, por pequeños que sean, tienen acceso a la energía eléctrica, a pesar de la enorme dispersión de estos pequeños núcleos, aunque existen todavía algunos casos muy aislados, localizados especialmente en zonas de montaña y habitados exclusivamente en algunas épocas del año, que aún no tienen este servicio.

En el conjunto de la región, aparte de las subvenciones de la Consejería de Fomento, Iberduero realizará obras por valor de 869 millones de pesetas; Fenosa por 507 millones; Distribuidora Palentina, 116; Reunidas de Zaragoza, 69 millones y otras pequeñas empresas distribuidoras, por un total de 170 millones de pesetas.

La provincia que va a tener un mayor volumen de obras será León, con 484 millones de pesetas; le siguen Burgos, con 325 millones; Palencia, 230; Soria, 169; Avila, 106; Segovia y Valladolid, con 99 cada una, y Zamora con 87 millones de pesetas de inversión.

Juan Antonio Lorenzo firmó, recientemente, un convenio con las compañías eléctricas. CACHO

Sanchidrián: Prosigue el encierro de los trabajadores de "Taquisa"

Avila. Redacción.

Prosigue el encierro en Sanchidrián de los trabajadores de la empresa "Taquisa", a la espera de que sean atendidas sus reivindicaciones en materia de salarios, parte de los cuales no han sido abonados hasta el momento.

Al parecer, en días pasados han visitado la empresa personas interesadas en su compra, si bien no ha podido determinarse la identidad de los posibles adquirentes que, de llevar a efecto la misma, facilitarían la definitiva solución al problema actualmente existente, ya que los trabajadores de "Taquisa" consideran absolutamente viable el reinicio de la producción en sus instalaciones.

Alumnos abulenses, en la repoblación forestal del Valle del Tiétar

Avila. Redacción.

El próximo lunes, Jesús Terciado se desplazará a Pedro Bernardo y otras localidades del Valle del Tiétar para estar presente en la gran plantación y repoblación de masa arbórea que tendrá lugar en la zona incendiada durante el pasado verano. En las tareas mencionadas colaborarán escolares de toda la provincia y estarán presentes los correspondientes servicios técnicos así como autoridades locales y provinciales.

Ordóñez, a Guinea, Argelia y Mauritania

Madrid. Lid.

El ministro español de Asuntos Exteriores, Francisco Fernández Ordóñez, inicia mañana una gira por Guinea Ecuatorial, Mauritania y Argelia, que pretende relanzar las relaciones de España con Africa integrándolas en el marco de la cooperación europea.

En Malabo, Fernández Ordóñez clausurará una reunión que los embajadores españoles en trece países del Africa occidental iniciaron el viernes.

Lotería Nacional

LOTERIA NACIONAL

SORTEO ESPECIAL
Día 21 de marzo de 1987
Guión de extracciones

SORTEO NUM. 12/87

Extracciones 1 a 15. Premio de 50.000 pesetas a los números terminados en:

1.ª 262	4.ª 305	7.ª 296	10.ª 145	13.ª 320
2.ª 198	5.ª 910	8.ª 046	11.ª 865	14.ª 786
3.ª 588	6.ª 647	9.ª 063	12.ª 695	15.ª 925

Extracción 16. **Premio de 20.000.000 de pesetas al número:**

16.ª 51355 Aproximaciones de 1.590.000 pesetas cada una — Anterior 51354 — Posterior 51356

Centenas de 50.000 pesetas

Números 51300 al 51399 excepto el número 51355 (2.º Premio)

PREMIOS ESPECIALES AL DECIMO

PREMIO DE 2.000.000 DE PESETAS PARA CADA UNA DE LAS FRACCIONES Y SERIES SIGUIENTES DEL NUMERO 51355 (SEGUNDO PREMIO)

FRACCION	SERIE	FRACCION	SERIE	FRACCION	SERIE	FRACCION	SERIE
07	06	09	02	07	11	02	07

Extracción 17. **Premio de 40.000.000 de pesetas al número:**

17.ª 28552 Aproximaciones de 3.000.000 de pesetas cada una — Anterior 28551 — Posterior 28553

Centenas de 50.000 pesetas

Números 28500 al 28599 excepto el número 28552 (1.º Premio)

Premios de 50.000 pesetas a los números terminados en... 552 — Premios de 25.000 pesetas a los números terminados en... 52 — Reintegros de 5.000 pesetas a los números terminados en... 2

Extracción 18.

Reintegros de 5.000 pesetas a los números terminados en..... 8

Extracción 19.

Reintegros de 5.000 pesetas a los números terminados en..... 7

PREMIOS ESPECIALES AL DECIMO

PREMIO DE 46.000.000 DE PESETAS PARA CADA UNA DE LAS FRACCIONES Y SERIES SIGUIENTES DEL NUMERO 28552 (PRIMER PREMIO)

FRACCION	SERIE	FRACCION	SERIE	FRACCION	SERIE	FRACCION	SERIE
02	06	09	08	04	07	07	04

MCD 2022-L5