EL DIARIO DE AVILA

Franqueo concertado

Año XLVII. Número 14.153 — PERIODICO DE LA TARDE — Miércoles 22 de noviembre de 1944

Sentido popular del régimen español

El Caudillo de España, en sus importantes declaraciones a los periodistas norteamericanos, ha querido mostrar al mundo que nuestro régimen en su constitución y desarrollo, en la plenitud de su pensar y obrar, no actúa sino basándose en los fuertes pilares de la gloriosa tradición hispana. Y de esta manera tan sencilla y fundamental señala el sentido popular de todas nuestras actuaciones nacionales, la colaboración del pueblo en los servicios a la comunidad nacional, la democracia orgánica, la participación de todos los ciudadanos en las tareas del Estado

El sistema de gobierno de los tiempos pretéritos de nuestra gloriosa Monarquía, cuyos representantes supremos fueron los Reyes Católicos Carlos V y Felipe II, hacía participar al ciudadano en las tareas gubernamentales a través de la familia, el municipio y los antiguos gremios sindicales. Y estos nuestros excelsos reyes no hicieron en este aspecto ninguna innovación sino que se basaron para así obrar en la conducta anterior de los representantes de los antiguos reinos que les precedieron en el gobierno del territorio español; todos los cuales se apoyaron en esos fundamentos naturales para regir a sus pueblos. ¡Cuán grandes fueron sus afanes en orden a conservar la institución familiar libre de inmoralidades y errores, celosos de que los padres y los hijos vivieran siempre dentro de las normas honestas del vivir católico!

Después de la familia viene el municipio. Nuestra nación es por excelencia el país de los fueros municipales, donde el pueblo asume en muchos sentidos y circunstancias las funciones del Poder. Cuando otros países se hallaban sometidos a los fueros malos del feudalismo, símbolo bastantes veces de tiranía, Castilla, León, Aragón, Navarra y Cataluña daban ejemplo de comunidades políticas en las que intervenía el pueblo tanto como los Reyes y más aún que el Clero y la Nobleza

Finalmente, en el gobernar español figuraban con destacado relieve los gremios, institución genuinamente cristiana que se formó y vivió a la sombra de la Iglesia hasta que el liberalismo la desbarató por completo. Muchos libros se han escrito, muchos archivos existen donde se dibuja de una manera clarísima la fructífera labor social de aquellas instituciones gremiales que a la par que hacían vivir a sus miembros vida de fraternal hermandad, conseguían la prosperidad de las industrias de una manera pacífica y fructífera. ¡Qué bien se sentían asistidos los poderes públicos por esas fuerzas familiares, municipales y sindicales, cuyas energías tendían todas al bien del Estado Español!

No es extraño, pues, que el Caudillo «para hacer volver a España a su vida imperial» se haya fijado en esa verdadera democracia, trasunto fiel de la tradición de España.

20 montañeros de Avila asisten a pie a El Escorial para visitar la tumba de José Antonio

En representación de nuestra Provincia, han asistido a la conmemoración del VIII aniversario de la muerte de José Antonio, un grupo de 20 montañeros al mando del jefe de Centuria Luis Mohedano del Castillo.

El sábado, día 18, salieron a pie a las ocho de la mañana de nuestra Capital haciendo la primera etapa hasta Las Navas del Marqués, donde llegaron a las cinco de la tarde. Pernoctaron en dicha localidad después de haber recorrido Bernuy, Urraca Miguel, atravesando la sierra.

A las nueve de la mañana del domingo salieron de Las Navas con dirección a San Lorenzo del Escorial; durante el camino se rezó el Santo Rosario por el alma del Fundador, llegando al Monasterio a la una de la tarde.

Habían atravesado por tierras de Castilla, estos 20 camaradas, para depositar ante la tumba de José Antonio una corona y una oración.

Entraron en la Basílica en el momento que hacían el turno de guardia los consejeros nacionales.

A la salida, formados en La Lonja, pasó revista el secretario nacional del Frente de Juventudes camarada Viñeta, quien felicitó a los montañeros abulenses por el alto espíritu falangista demostrado.

Una vez cumplido el acto de servicio, regresaron a nuestra ciudad en la noche del domingo.

Por otra parte, una Escuadra de las Falanges Juveniles de Franco, ha asistido a los actos conmemorativos del VIII aniversario del fusilamiento de José Antonio en la Casa-Prisión de Alicante, haciendo los turnos de guardia ante la cruz que señala el lugar donde fué fusilado en el patio.

En la lonja escurialense el Caudillo saluda a los miembros del Gobierno que asistió en pleno, con otras jerarquías nacionales, a los funerales por el alma de José Antonio.—(S. O F.)

A hombros de la Vieja Guardia llega a la lonja del Monasterio la corona de laurel que la Falange ofrece a la memoria de José Antonio. (S. O. F.)

LEA USTED

"El Diario de Avila"

La creación de nuevas industrias, principal causa de la escasez de flúido eléctrico

"En un plazo de cuatro años habrá de ser duplicada la potencia hidroeléctrica instalada ahora y en uso corriente", ha dicho el ministro de Obras Públicas

La notable revista «Teoría y Hechos», que dirige nuestro compañero Laurentino Moreno de Munguía, ha publicado en su último número unas manifestaciones del ministro de Obras Públicas, que reproducimos aquí por considerarlas de sumo interés para conocimiento de nuestros lectores.

«—Al habla con la secretaría particular del señor ministro de Obras Públicas: El señor ministro quiere recibirle a usted hoy por la mañana.

Don Alfonso Peña Boeuf acoge mi presencia con su habitual benevolencia; me ofrece amistosamente su mano, y sentados ambos junto a su mesa de trabajo comienza nuestro diálogo.

—Con motivo de la pertinaz sequía que padece nuestro territorio en el presente año se han suscitado diversas apreciaciones sobre las restricciones que ha sido necesario imponer al consumo de flúido eléctrico, con las subsiguientes incomodidades que tales limitaciones producen en la vida moderna. ¿Quiere el señor ministro explicarme algunas de las razones que han determinado las restricciones del flúido eléctrico y apuntar los remedios que el Gobierno tiene al alcance para resolverlas?

—Para apreciar el problema de un modo justo podemos decir que la reducción en el consumo de electricidad ha sido impuesta, como es natural, por la dificultad de abastecer en cantidad suficiente las demandas actuales y, examinando en detalle el problema. puede decirse que son tres los motivos que a este efecto se han sumado.

El primero es, evidentemente, la falta de lluvia durante este año y el notorio decrecimiento del caudal de los ríos, que indudablemente es, quizá, el de mayor trascendencia; pero a este elemento hay que sumar otra segunda causa, de gran importancia también, que es el incremento rápido que se ha producido desde la liberación de España en el consumo de energía eléctrica, tanto por creación de industrias como por aumento en el nivel de vida, y el tercer motivo, si no tan importante como los anteriores, de bastante influencia también, está producido por la escasez de carbón y, consecuentemente, la aplicación de la electricidad en algunos elementos industriales que del primero hacían uso.

—¿Son previsibles estos años de sequía, teniendo en cuenta algunas razones científicas o meteorológicas que los expliquen?

—Para apreciar la importancia de la primera de estas causas basta examinar la estadística hidráulica en un ciclo de más de cincuenta años, y puede apreciarse por ella, a pesar de ser solamente un poco conocida y apreciable en los últimos veinte años, que en ninguno de éstos ha llegado el régimen de los ríos en España a límites de estiaje tan precarios como en el presente. Con relación a los datos que de los diferentes embalses tenemos de un modo asiduo, como dato general podemos indicar que, quitando los embalses de la zona de Levante, en la parte sur, donde este año ha sido relativamente bueno, en el resto, principalmente los más importantes en Aragón, Castilla y Andalucía, la cantidad de metros cúbicos que ha pasado durante el presente año por los pantanos viene a representar próximamente una décima parte del volumen de los años medios, llegando, por tanto, a un límite inferior al de todas las previsiones.

Excmo. Sr. D. Alfonso Peña Boeuf, ministro de Obras Públicas

El señor Peña prosigue diciendo:

—La desaparición de muchos manantiales que se consideraban permanentes, la extinción de corrientes en varios arroyos de agua normales y la anulación de capas subálveas muy duraderas, hace pensar que el presente año es singularmente excepcional y comparable a un largo período durante el año 1893, que en toda Europa produjo una sequía alarmante y que en Suiza hizo descender el nivel del lago de Zurich en diez metros la superficie del agua.

Añade el señor ministro el dato curioso de que en ese año la sequía en Europa fué tan enorme que el Rhin se hizo vadeable a pie. A continuación el señor Peña explica el incremento de la producción eléctrica a partir de 1941, aumento que, sin embargo, dadas las dificultades actuales, no llega a cubrir las necesidades modernas. No obstante, el señor Peña explica así la segunda causa de la falta de fluído eléctrico:

—De la segunda causa es bien sabido por las empresas eléctricas que desde la liberación se ha solicitado la gran demanda de nuevas instalaciones particulares e industriales, que en muchos de los casos no han podido ser servidas, y llega a tan elevadas cifras que en varias poblaciones de España, de gran consumo, se ha duplicado el número de kilovatios horas consumidas en lo que era régimen normal antes del año 1936.

Se explica perfectamente este fenómeno por las necesidades, cada vez más crecientes, de nuestros compatriotas que, afortunadamente, dan como resultado que se haya elevado muy sensiblemente el nivel de vida de los españoles, aumentando sus comodidades y creando deseos que antes parecían prohibitivos. Esto mismo ocurre en la vida privada, porque hoy día gasta la gente cantidades muy superiores a las que en la misma clase social gastaban sus antepasados, y si bien se atribuye exclusivamente al aumento de precio de las cosas, la verdad es que también se suma a ello la mayor cantidad de obligaciones creadas por aumento de la situación de su vida. Hoy día viaja en coche cama del ferrocarril el modesto funcionario que antiguamente no se le ocurría más que tomar billete de segunda clase, y asisten con frecuencia a los es-

(Continúa en 4.ª página)

El XI aniversario de la fundación del S. E. U.

Presidieron los actos los ministros secretario general, de Educación y del Ejército

En el paraninfo de la Universidad se hizo la entrega de los premios nacionales de fin de carrera, becas Alejandro Salazar y encomienda de la Orden de Cisneros

MADRID.—En la Universidad Central se celebró ayer un solemne acto académico con motivo de cumplirse el XI aniversario de la fundación del Sindicato Español Universitario. En el antedespacho del salón rectoral se verificó el descubrimiento de una lápida que la Jefatura Nacional del S. E. U. ofrece a la Milicia Universitaria.

Asistieron a este acto los ministros secretario general del Movimiento de Educación Nacional y del Ejército, el vicesecretario general de Servicios, consejeros nacionales, obispo de Astorga, rector de la Universidad, rector magnífico de la Universidad de Manila; decanos de todas las Facultades; jefe nacional del Sindicato Español Universitario y jerarquías del mismo, representaciones de la Sección Femenina, representaciones del Frente de Juventudes y numerosos profesores y alumnos de Escuelas especiales y de la Universidad Central.

El jefe nacional del S. E. U., pronunció las siguientes palabras para expresar al ministro del Ejército la lealtad de la Milicia Universitaria al Caudillo:

«En los años turbios y sucios que nos precedieron, un filósofo contemporáneo, ante la figura yacente de un guerrero enterrado en una vieja catedral castellana, se preguntaba y se contestaba a sí mismo negativamente si en España es posible aunar en un hombre el coraje y la dialéctica: años después la generación fundacional de la Falange daba al filósofo escéptico el más rotundo mentís.

Porque quizá sea España el país en que más abunde el tipo humano en quien se dan de consuno la dialéctica y el coraje: ahí está don Martín Vázquez de Arce, muerto en la Vega Gorda de Granada en lo alto la fina espada tajadora, al pecho la flor de lisada cruz de Santiago y una sabia y vieja sonrisa en la boca trémula; ahí está nuestro Garcilaso, muerto al frente de los arcabuceros de su Emperador, escalando una torre enemiga; ahí está Miguel de Cervantes, soldado y poeta, ejemplo de poetas y soldados, de quien es esta frase que hemos grabado en la lápida ofrecida a nuestros camaradas de la Milicia Universitaria: «Porque no hay mejores soldados que los que se trasplantan de la tierra de los estudios a los campos de la guerra», frase que pone en boca de un mozo español universitario como nosotros, que va a Flandes en busca de la gloria difícil.

Coraje y dialéctica, conceptos ambos que, maravillosamente fundidos, llevaron aquellos estudiantes que, para orgullo del S. E. U. al que pertenecían, prestigiaron sus estrellas de oficiales constituyendo la flor de los ejércitos que acaudillaba Franco; conceptos éstos que vemos de nuevo hoy rebrotar entre nuestros camaradas de la Milicia Universitaria cuya primera sangre ya ha teñido de rojo las breñas pirenaicas.

Permitid, señor ministro del Ejército, que al demostraros la gratitud que el S. E. U. siente hacia vos por los continuos desvelos que dedicáis a tan eficaz institución, os denunciemos nuestro irrenunciable orgullo por sentirnos directamente vinculados al Ejército, salvaguardia de lo permanente

Os ruego señor ministro, aceptéis este pequeño homenaje y transmitáis al jefe nacional de la

(Continúa en 4.ª página)

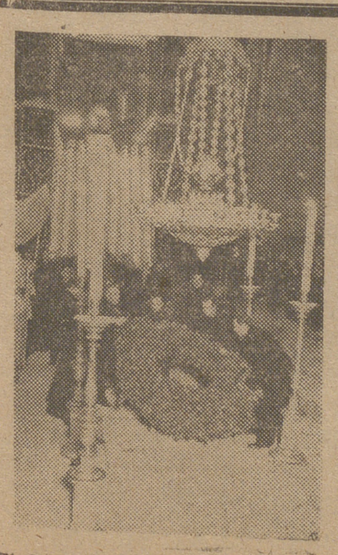

El Caudillo, con la Vieja Guardia en el solemne momento de colocar la colosal corona de laurel sobre la tumba de José Antonio.—(S. O F.)

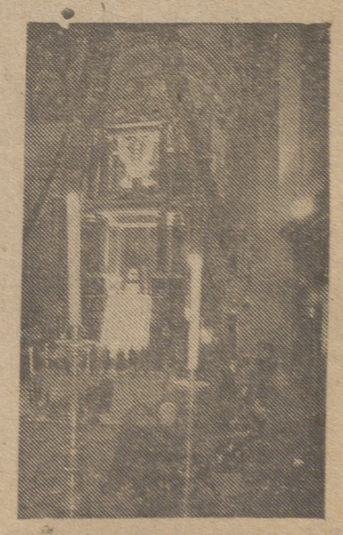

En el presbiterio el Caudillo asiste a los funerales solemnes. En el centro de la nave se alza el magnífico catafalco. Hacen guardia la Vieja Falange. (S. O. F.)

Comisaría General de Abastecimientos y Transportes

Normas para la implantación y uso de la Tarjeta de Abastecimiento

Circular número 494

(Continuación)

Las anotaciones de alta y baja que deberán registrarse en las Fichas del interesado se realizarán por las Delegaciones afectadas por dicha alteración, en la forma prevenida para el caso anterior.

c) Por cambio accidental de residencia.—Las personas que accidentalmente cambien de residencia no tendrán que someterse a trámite alguno, ya que esto no supone baja en el Censo de la localidad de origen, ni alta en el de la residencia accidental.

d) Por convertirse en definitivo el cambio accidental de residencia.—En tales casos para producir la baja en el Censo del Municipio en que el titular de Tarjeta estuviera inscrito, podrán optar los interesados por el procedimiento señalado en el apartado a) de esta norma (gestión directa), o bien solicitar dicha baja por conducto de la Delegación de Abastecimientos de la nueva residencia, que la tramitará por el procedimiento previsto para el caso b) de esta norma (gestión indirecta).

e) Por fallecimiento.—Cuando el titular de una Tarjeta de Abastecimiento fallezca, sus familiares, derechohabientes, etc., entregarán dicho documento en la Delegación de Abastecimientos y Transportes de la localidad en que el fallecimiento ocurrió dentro de las cuarenta y ocho horas siguientes al mismo.

Al entregar dicha Tarjeta se les proveerá del oportuno resguardo.

En otro caso las Delegaciones gestionarán la recogida de las Tarjetas no presentadas dentro de indicado plazo. En la Ficha del causante se registrará la fecha de la defunción, y en la columna de «Registro de defunción» se pondrá una «F», inicial de fallecido.

Si el fallecido tenía su residencia en localidad distinta de aquella en que el óbito ocurrió, se dará cuenta a la Delegación correspondiente para que tramite su baja en el Censo, haciendo constar en la indicada comunicación si fué o no recogida dicha Tarjeta, para que, en caso negativo, lo haga ella.

Para vigilar y lograr el cumplimiento de cuanto queda indicado, un funcionario de la Delegación de Abastecimientos y Transportes recogerá diariamente en el Registro Civil la relación nominal de todos los fallecidos.

f) Por ausencia del territorio español.—El titular de la Tarjeta de Abastecimiento vendrá obligado a entregarla en la Oficina de Abastecimientos de la frontera terrestre, aérea o marítima, por que tenga lugar la salida, sin cuyo requisito no podrá ésta efectuarse.

Para dar efectividad a lo anteriormente expuesto, siempre que se conceda, canjee o vise un pasaporte, la Autoridad que formalice el trámite hará constar en éste la serie y número de la Tarjeta.

La Oficina de Abastecimientos de la frontera enviará a la Delegación de Abastecimientos y Transportes de la capital de la provincia a que pertenezcan, las Tarjetas recogidas con relación al efecto, y dicha Delegación comunicará esta circunstancia a las de las localidades en que aquéllas aparezcan inscritas, según así resulte de la última diligencia que sobre este particular conste en las mismas, al objeto de que procedan a registrar su baja en el Censo, consignando la fecha de salida y el país de destino en la Ficha correspondiente.

g) Por incorporación a filas.—Cuando el titular de una Tarjeta de Abastecimiento haya de incorporarse al Ejército (de Tierra, Mar o Aire) como recluta o voluntario, o como alumno de las Academias Militares, vendrá obligado a declarar esta circunstancia en la Delegación de la localidad en que se encuentre, cuyo Organismo consignará la expresión: «Fijó su residencia en el Ejército de Tierra, Mar o Aire, etc.), según proceda, en la parte de Variaciones, del dorso de la Tarjeta, que le será devuelta al titular para que la conserve en su poder y utilizarla cuando disfrute de licencia; y en el caso de que dicha Delegación le tenga inscrito en el Censo, anotará aquellos particulares en la Ficha del mismo.

(Continuará).

Junta provincial de Carburantes Líquidos de Avila

Se detallan a continuación las normas que han de regir para la distribución de cupos de carburantes para el próximo mes de Diciembre de acuerdo con las instrucciones dictadas por la Comisaría de Carburantes Líquidos en su circular número 68.

Retirada de cupos

Días 23, 24, 25, 27 y 28 del corriente, Tarjetas clase «G» (Camiones).

Día 29, Tarjetas clase «H» (Omnibus).

Días 30 del actual y 1 y 2 de diciembre, Tarjetas clase «E» (Taxis y Médicos).

Días 4, 5 y 6 de Diciembre, Tarjetas clase «I» (Industriales).

Días 7, 9, 11, 12 y 13, de Diciembre, Tarjetas clase «A» (Turismos).

Cupos para motores de reserva

En el próximo mes de Diciembre, se concederán cupos extraordinarios para los motores de Centrales de Reserva, debiendo los usuarios que los necesiten solicitarlo de esta Junta Provincial a la mayor urgencia posible.

Nota importante

La distribución de los cupos se efectuará rigurosamente con arreglo al orden arriba reseñado, y se ruega a los usuarios de todas clases de Tarjetas que en su propio beneficio observen las presentes indicaciones con toda fidelidad.

Al mismo tiempo se advierte que, en cumplimiento de lo dispuesto por la citada Comisaría de Carburantes Líquidos no se entregará ningún cupo correspondiente a Tarjeta de Aprovisionamiento después del día 20 del mes respectivo, y a los usuarios de Tarjeta clase «A» se les seguirá sancionando como hasta ahora si no retiran sus cupos, a menos que, con anterioridad al día 20 soliciten su baja por tres meses como mínimo, en la Tarjeta correspondiente.

El gobernador civil presidente, *Alejandro Alvarez López-Baños.*—El secretario *Severiano Ramos.*

¡MUJER TRABAJADORA!

El hogar con que soñaste será realidad con un Préstamo Nupcial. En las Delegaciones de Subsidios Familiares y de la C. N. S. te facilitarán detalles para su concesión.

Información deportiva

Comentarios futbolísticos

Después de la catástrofe de Burgos, hemos querido pulsar la opinión y conocer las reacciones que la marcha de nuestro equipo ha producido en los socios y aficionados. Y nos hemos sentido íntimamente satisfechos al observar cómo en momentos tan críticos, en que después de cosechar estrepitosos fracasos, se encuentra el Avila en la cola de la clasificación, ningún socio ha roto su carnet, ningún aficionado ha perdido su entusiasmo, y antes al contrario, la inmensa masa que ya constituye la afición abulense espera anhelante la resurrección del equipo y su colocación en un lugar menos incómodo que el que actualmente ocupa en la tabla. Hemos creído de interés sonsacar la opinión de estos buenos aficionados anónimos y traerla a las galeradas, para que sirva de orientación, tanto por los halagos como por las censuras, por las observaciones como por los sentimientos, a los rectores del fútbol local y a todas las personas que por este deporte se interesan. Y encontrándonos en una reunión en la que lleva la voz cantante el entusiasta *hincha* del Avila a quien llamaremos *Juan de Avila*; le interviuvamos rápidamente y ahí van sus manifestaciones sin quitar ni poner una coma.

—¿...?

—Efectivamente, yo no soy técnico del fútbol, ni aficionado *profesional*, ni he practicado este deporte más que de estudiante. En una palabra, soy una partícula más en esa masa amorfa de asistentes a este maravilloso espectáculo, y que grita, aplaude, se apasiona y en todo caso estimula a su equipo y se entusiasma cuando este gana un partido o simplemente marca un gol. Mi opinión por tanto sobre este deporte, y más concretamente en el aspecto local, no es una opinión científica sino más bien intuitiva. Claro es que en este caso estamos el noventa por ciento de los espectadores.

—¿...?

—Bueno, pues si te interesa, precisamente por esto te diré que a pesar de su hasta ahora escasa fortuna en lograr un equipo digno de enfrentarse con otros de su categoría, con posibilidades de éxito, no merece más que plácemes y felicitaciones la Directiva del Avila C. F. ya que gracias a sus desvelos y actividades, y con una absoluta escasez de medios, ha logrado que haya un buen campo de fútbol en Avila y que en él podamos ver partidos apasionantes, aunque hasta la fecha hayan sido poco afortunados para nuestro equipo. ¡Quien iba a pensar ni remotamente el año pasado que por ver un partido de fútbol en Avila, se pusiera, como últimamente, en conmoción toda la capital! El éxito, por lo tanto, de la Junta Directiva, en este sentido, no deja lugar a dudas.

—¿...?

—Yo creo, y como yo opinan la mayoría de los aficionados, que estos fracasos son debidos a la falta de un buen entrenador y director del equipo. Si en vez de andar a la busca y captura de *jornaleros* profesionales del fútbol, gastando dinero inútilmente, se hubiera ido desde el primer momento a la caza de un entrenador profesional de garantía, aunque se le hubiese tenido que pagar espléndidamente, a estas horas habría equipo y reservas, y casi seguro más dinero en las arcas del club.

A mi juicio el entrenador es esencial *y vital* para la formación y existencia de un equipo; un entrenador con autoridad y conocimiento de su misión es muy capaz de transformar a once muchachos, individualmente medianías futbolísticas, en un buen equipo, peligroso y de mucho cuidado para sus contrarios. Y eso solo puede lograrse con disciplina primeramente y después con ejercicios físicos apropiados realizados de un modo cuotidiano, con la enseñanza de la técnica del fútbol y con la colocación en el puesto más apropiado a cada jugador con arreglo a sus condiciones físicas y particulares, *que nadie más que el entrenador puede y debe apreciar.*

—¿...?

—Los aficionados creemos que tanto el entrenador como los jugadores deben residir en Avila, por muchísimas razones entre las que está principalmente la de los entrenamientos diarios, imprescindible a nuestro juicio, y la vigilancia de la vida y costumbres de aquellos, pues es sabido que la práctica de este deporte precisa para su éxito una vida austera y ordenada, por ser condiciones inexcusables para el futbolista, poseer perfecta agilidad física y mental para concebir y desarrollar rápidamente las jugadas. *Integridad física absoluta e inteligencia perfectamente despejada:* he ahí como debe saltar al campo el jugador que quiera rendir el máximo de eficacia ¿Saltarían en esas condiciones al campo de la Burgalesa el pasado domingo algunos de los jugadores a quienes vimos por el Mercado Grande a las dos de la madrugada de la víspera, cuando tenían que salir cuatro horas después para pasar embutidos en un autobús las seis siguientes?

—¿...?

—Debemos aspirar a que todos los jugadores residan en Avila, y como digo anteriormente, con un buen entrenador eso es fácil de conseguir en unos meses. De este modo se incrementaría en ellos el cariño y entusiasmo por su club y por su pueblo, y lucharían siempre con más coraje, codicia y furia, cualidades que en este juego suplen y superan muchas veces a la técnica y clase.

Y precisamente a nuestro equipo no le hemos visto malgastando, ni una sola vez, aquellas briosas cualidades. En resumen, el defecto, mortal de necesidad, de nuestro equipo, es su falta de acoplamiento y dirección. Y así no se puede ir a ningún sitio ni debe darse un paso más.

Hasta aquí *Juan de Avila.* Y unas apostillas por nuestra cuenta. Muchas de sus manifestaciones las suscribimos; a otras diremos que la premura del tiempo no ha permitido mejores resultados; y en general recordaremos aquella máxima de Napoleón cuando decía que para ganar una guerra hacían falta tres cosas: dinero, dinero y dinero.

Y en el fútbol también.

ZEDA.

Otras notas

El domingo y lunes hemos presenciado en Avila dos interesantes partidos de fútbol, entre equipos locales: el primero, en que se disputaban una copa, entre la Residencia Provincial y el Instituto Nacional de Previsión. Ganó la «Resi» por cuatro a tres.

El segundo partido fué entre un equipo del Avila y el de la Juventud Antoniana, en cuya delantera actuó el ala izquierda del club titular: Joselete-Delgado. Ganaron los encarnados por dos a uno.

En los cuatro equipos «modestos» que hemos mencionado, se ha podido apreciar excelente clase por parte de varios jugadores poco conocidos, tales como Alcalde, Rey, Herrera, etc. y otros «veteranos» que acusan buena forma, principalmente Iglesias, Gaspar y Dimas.

No sería difícil hacer una selección que pusiera en un aprieto a nuestro flamante «Tercera División», con profesionales y todo.

La consecuencia es que en Avila va habiendo una cantera de futbolistas de la que se puede esperar mucho para próximas campañas.

Parece que el Avila se decide a contratar los servicios de un buen entrenador, que acaso comience a actuar en fecha muy próxima, y convendría muchísimo que se ocupara de todos esos muchachos, que tal vez para otra temporada se basten y sobren, bien dirigidos, para defender los colores abulenses con mayor fortuna que ahora lo hacen jugadores de más campanillas.

—

El domingo jugaron un partido de baloncesto los equipos de Educación y Descanso de Avila y Madrid, correspondiente al campeonato de segunda categoría.

Los madrileños, de más talla y fondo y mejor conjuntados, ganaron por el tanteo de 39-28.

Por el equipo local se distinguieron los hermanos Alfonso y Víctor Gil, que hicieron muy bonitas canastas.

Consideraciones después de cuatro partidos

24 goles en contra y 3 a favor en los cuatro últimos partidos.

Con este balance creo llegada la hora de apartar el tema de los hados adversos, duendes, trasgos y brujas y ponernos en la realidad. Esta es sencillamente una; hay equipos que juegan al fútbol, unos más y otros menos y hay equipos que no juegan al fútbol. Desgraciadamente el Avila C. de F. pertenece a este último grupo.

No tiene media ni defensa. Ahí están esos 24 goles. No tiene delantera. Ahí están esos 3 goles, de ellos 2 de penalty, sin contar otros dos no transformados. No tiene equipo, no tiene una sola línea completa y no tiene individualidades en los que poder cimentarse. Y, lo que es aún peor, los jugadores no tienen espíritu deportivo, salvo muy honrosas y escasísimas excepciones. Esta es la triste realidad que hay que afrontar.

Con todo ello parece lo más acertado prescindir de esos jugadores ajenos a Avila, que llegaron precedidos de fama y que sin ni siquiera hacer una demostración fueron incluídos en partidos oficiales, en los que no hicieron nada que pudiera dejarnos en la duda de si sería o no cierta su fama.

Volvamos a los muchachos de Avila, a los que permanente o accidentalmente viven en la población, que son más modestos, tienen menos técnica, pero defenderían los colores de la Sociedad con más calor y más amor propio. Juegan todos por afición no por obligación.

Sugiero a los encargados de regir los destinos del Avila C. de F. tomen dos determinaciones y las apliquen sin contemplaciones ni paños calientes:

1.ª Prescindir de los jugadores forasteros, reteniendo únicamente a los que por su puesto, es imposible sustituir. No pasan de dos.

Prescindir de ese entrenamiento a distancia, que nunca puede dar buenos resultados, aun cuando el preparador fuera un Zamora o un Encinas.

2.ª Contratar los servicios de un preparador, que necesariamente habría de residir en Avila, para que de un modo continuado y metódico adiestrase y entrenase a los jugadores abulenses y a aquellos dos forasteros de los que no se pudo prescindir, pero que también necesariamente vivirían a nuestro lado.

Con estas dos determinaciones, aplicadas inexorablemente, creo mejoraría notablemente la actuación y rendimiento del equipo.

Supongo, mejor dicho estoy seguro, que el llevar a la práctica esos dos puntos no es tan fácil como a primera vista parece. Han de presentarse inconvenientes, obstáculos, intereses creados, que dificultarían su puesta en acción. Pero con un firme propósito de conseguirlo y con la ayuda «de todos», se remontarían todas dificultades.

Fijaos que he dicho de todos. No solo de la Directiva ha de ser el esfuerzo. También de los socios. Aún más, de los simplemente aficionados. Y llego todavía a más: los no aficionados al fútbol pueden contribuir con su granito de arena. A todos los abulenses les interesa la suerte del equipo, pues es el nombre de la ciudad el que lleva a las lides deportivas. Unos económicamente, otros con su labor personal, otros, en fin, autorizando a sus empleados o dependientes para concurrir un par de horas semanales a los entrenamientos, todos pueden ayudar en la medida de sus fuerzas.

Vamos a presentarnos en la segunda vuelta que empieza, con un equipo menos altisonante, pero con más coraje y entusiasmo, con muchachos ávidos de balón, y no hartos de él.

Es un consejo sincero y desinteresado que deseo dé fruto.

REGE.

Sección religiosa

Día 23, Jueves.—Santos Clemente, p., Lucrecia, vg., Felicitas, Sisinio, mártires; Trudón, pb.; Iuan Bueno, cf.

La misa y oficio divino son de San Clemente, con rito doble y color encarnado.

Medalla Milagrosa

San Juan.—Los Padres Paules, las Hijas de la Caridad y las Asociaciones de Señoras y Caballeros de la Milagrosa dedican solemne novena en honor de la Virgen de la Medalla Milagrosa, en la parroquia de San Juan Bautista, aplicándose por la paz del mundo.

Por la mañana, a las ocho y media, Misa y ejercicio de la novena. Por la tarde, a las siete, exposición de S. D. M., estación, rosario, sermón por el muy ilustre señor doctor don Francisco Romero, canónigo magistral de Zamora, ejercicio de la novena, reserva e himno a la Milagrosa.

San Juan de la Cruz

La Santa.—Se celebra triduo solemne y novena rezada al Místico Doctor San Juan de la Cruz. Por la mañana, a las ocho, misa en el altar del Santo. Por la tarde a las seis y media, exposición de S. D. M., rosario, preces de la novena, bendición y reserva.

Mes de Animas

San Antonio.—Por la tarde, a las cuatro, Corona Seráfica, ejercicio de Animas, adoración de las Sagradas Llagas de Jesús y Responso por los Difuntos.

Organización Nacional de Ciegos

Delegación de Avila

Plaza de la Victoria

(Repeso Municipal)

Lista de los números premiados del CUPON PRO-CIEGOS correspondiente al sorteo celebrado el día 21 de Noviembre de 1944

Premiado con 25 pesetas, número

800

Premiados con 2'50 pesetas todos los números terminados en 00

MCD 2022-L5

Los alemanes se retiran en un frente de ciento sesenta kilómetros, dice la agencia inglesa Réuter

Los ocupantes de Metz luchan tenazmente contra los norteamericanos que han penetrado en la ciudad (Berlín)

Parte alemán

Gran Cuartel General del Führer, 21.—Comunicado del Alto Mando de las fuerzas armadas alemanas:

«Al sureste de Helmond, en la cabeza de puente del Mosa, nuestras tropas rechazaron nuevamente los ataques ingleses, apoyados por carros. Contra la heróica resistencia de todas las unidades del Ejército de tierra, los norteamericanos prosiguieron sus ataques en masa entre Geilenkirchen y la región al sureste de Stolberg. Tampoco ayer pudieron avanzar mucho más allá de sus posiciones de partida. Nuestros contraataques contuvieron al enemigo en los pocos lugares donde en un principio habían podido avanzar; 65 carros enemigos fueron destruídos.

En la frontera noreste de Lorena, nuestras unidades blindadas han reconquistado cierto número de localidades. Los ocupantes de Metz luchan tenazmente contra los norteamericanos que han penetrado en la parte oeste de la ciudad Al este de Moerchingen, las unidades enemigas, que sufrieron el día anterior bajas muy elevadas, han cesado en sus ataques. Entre el canal del Rhin al Marne y el paso de Belfort continúan los duros combates en las brechas abiertas por el adversario. También se lucha denodadamente en el glacis noroeste de Belfort En la Baja Alsacia se libran combates encarnizados con las unidades enemigas que avanzan.»—EFE.

Parte aliado

Cuartel General del Cuerpo Expedicionario Aliado, 21.—El comunicado oficial del día de hoy dice:

Tropas aliadas han progresado bastante al oeste de Venlo, a través de un terreno extensamente minado contra una resistencia ligera. Al norte de Meijel hemos alcanzado las cercanías de Helenaveen y el canal de Helena. Al noreste de la carretera Berigne-Helden, nuestras tropas avanzaron unas dos mil yardas. También hemos avanzado algo al este de Helden. Al noreste de Geilenkirchen ha sido rechazado un contraataque enemigo apoyado por tanques. Al este de la ciudad nuestras fuerzas tropiezan con mucha resistencia en las cercanías de Gereonweiler y en la ciudad de Freaildenhoven. Burboslar ha sido conquistado y nuestras tropas han avanzado más allá de Schleiden. Hemos ganado bastante terreno al este de Aquisgrán y luchamos en los arrabales occidentales y meridionales de Eschweiler. Wenau ha sido tomada y se lucha al norte de la ciudad.

Nuestras fuerzas han penetrado en Metz por varias direcciones. La resistencia enemiga tiene su foco principal en dos bolsas situadas en los barrios septentrionales de la ciudad. Al sureste de Metz nos hallamos en Lellingen, al este de Flakenberg. Dieuze ha sido liberada y nuestras patrullas están en Insweiler, diez millas al norte. Durante un avance de más de seis millas, nuestras tropas han progresado contra una resistencia que se desmorona hasta cerca de Sarrebourg. Han sido liberados más de veinte pueblos en la región de Blamont. También hemos avanzado más al sur, en la región de Saint Die. Nuestras tropas han atravesado el corredor de Belfort y han alcanzado el Alto Rhin. Han sido liberadas Altkirch y otras ciudades más.—EFE.

Noticias francesas

PARIS, 21.—Ha comenzado una retirada general alemana en el sector de frente de 160 kilómetros de largo que se extiende desde el sureste de Sarrebourg hasta el pie de los Vosgos, según comunica el enviado especial de la Agencia Réuter cerca del Cuartel General del Cuerpo expedicionario aliado.—EFE.

Las tropas de Patton alcanzan la línea Maginot en dos puntos

PARIS 21.—Soldados del general Patton han alcanzado la Línea Maginot en dos puntos situados al noreste de Nancy, según se anuncia oficialmente. El III Ejército se halla cerca de Pont Pierre, seis kilómetros al sur de Saint Avold y 12 de la frontera alemana. En general, el frente de dicho Ejército norteamericano ha avanzado casi cinco kilómetros al noreste de Nancy y sureste de Metz Ha sido conquistado Falquemont, a 32 kilómetros el sureste de Metz —EFE.

En la zona de Molhouse ha sido cercada la vanguardia francesa

BERLIN, 21.—Después de la penetración en Alsacia de las fuerzas francesas, un fuerte destacamento de tanques degaullista ha logrado alcanzar Molhouse. El Mando alemán lanzó reservas a la lucha, que consiguieron cortar y cercar a la vanguardia francesa. Los alemanes contraatacan enérgicamente en la brecha de irrupción. De hora en hora aumenta la intensidad de los contraataques alemanes entre el canal Rhin-Marne y la frontera suiza.

Afírmase en Berlín que será detenido el avance del enemigo, que presiona entre Basile y Mulhouse, en dirección Norte y Este. —EFE.

Resistencia denodada de los alemanes al este de Geilenkirchen

BRUSELAS, 21.—Tropezando con uua resistencia denodada, el noveno Ejército de los Estados Unidos y el segundo Ejército británico han seguido ganando terreno al este de Geilenkirchen, informa un corresponsal de la Prensa combinada americana.

Actualmente los soldados del noveno Ejército están a sólo cuatro kilómetros de Roer.—EFE.

Medidas alemanas para contener el avance francés en Belfort

BERLIN, 21.—Las vanguardias del Ejército francés han conseguido avanzar desde Belfort al norte y sudeste, anuncia la Agencia D N. B. Los alemanes—añade—han tomado medidas necesarias para contener al adversario, que ataca al sur del canal Rhin Rhone cerca de la frontera suiza.—EFE

Las inundaciones en Holanda adquieren caracteres catastróficos

Frente holandés, 21.—(Del corresponsal de guerra de la Agencia Transocean, Gunter Weber). —Las recientes tormentas de otoño han aumentado el impulso destructor de las aguas procedentes de los diques de Walcheren, destruídos por los bombardeos aliados. La catástrofe es, por tanto, mucho más grave. Por ejemplo, en muchos puntos en que se suponía que las aguas habían encontrado ya su límite, ante el derrumbamiento de otras secciones de los diques, las corrientes de agua lo han arrasado todo. Vastas zonas de la isla desaparecen constantemente bajo las aguas. Otras ciudades han quedado sumergidas. Incluso la ciudad de Vlissigen, donde las tropas inglesas desembarcaron el primero de noviembre de 1944 se halla inundada y a punto de quedar bajo la superficie del mar.

Los círculos holandeses manifiestan que aún transcurrirán algunos meses antes de poder determinar con exactitud la cifra de víctimas, que se eleva a millares, así como el verdadero alcance de los daños materiales.—EFE.

La gran batalla de Budapest continúa

GRAN CUARTEL GENERAL DEL FUHRER, 21.—El Alto Mando de las fuerzas armadas alemanas comunica:

«En los Balcanes han sido rechazados fuertes ataques de las tropas búlgaras al norte de Pristina. Al este de Budapest y al sur del macizo de Matra, los rusos pudieron avanzar muy poco en el curso de sus duros ataques de envergadura, a los que se oponen nuestras divisiones con una tenaz resistencia. Fracasaron los ataques enemigos al sur de Miskolcz. Se lucha con dureza alrededor de una cabeza de puente enemiga en el Tisza, en la región de Ungvar y cerca de Tokai. A ambos lados de la carretera del paso de Dukla unidades rusas que atacaban fueron contenidas por el fuego de nuestras armas Los intentos de ruptura rusos al sureste de Libau han sido contenidos igualmente en el segundo día de la batalla defensiva, en el curso de duros combates; en algunos casos nuestro fuego impidió la realización de ataques enemigos.

Los defensores de la península de Svorbe (isla de Oesel), secundados por el fuego concéntrico de nuestras fuerzas navales, se defienden con valor contra los ataques intensificados del enemigo. Dragaminas alemanes han hundido en un combate librado con fuerzas navales rusas una lancha rápida enemiga».—EFE.

Jefatura Agronómica de Avila

Servicio Nacional de Patatas de siembra

Por todas las Alcaldías de los pueblos que necesiten semilla de patata de siembra, se harán relaciones de cultivadores, tanto individuales como las colectivas de Hermandades de Labradores, que presenten los jefes locales, resumiendo todas las cuales, se hará a esta Jefatura una petición única de cupo a servir al pueblo. Las relaciones las archivarán las Alcaldías para en su día realizar la distribución del cupo adjudicado así como para las comprobaciones que el Servicio efectúe.

Las variedades del tubérculo que pueden solicitarse son: la «Blanca chata» de Arévalo y la «Encarnada de la Rosa» de los partidos de Piedrahita y Barco.

Se da un plazo para la petición que expira el día 15 de diciembre, bien entendido que por tener que remitir cupos fuera de la provincia, que salen antes que para ésta por ser mucho más tempranas y tener que hacer antes la siembra, las patatas que sean pedidas después no podrán servirse por ser las adjudicaciones mucho mayores que la patata disponible declarada por los agricultores. El pasado año por espíritu de benevolencia al querer atender las peticiones de la provincia de última hora, se causaron numerosos trastornos.

Igualmente las peticiones incesantes que en años pasados se hicieron a la Federación, las habrán de hacer este en la Alcaldía donde radique la finca, así como las que se hacían en esta Jefatura de agricultores que vivían en la Capital, han de hacerse todas en los Ayuntamientos donde radiquen sus explotaciones.

Los señores alcaldes darán la máxima publicidad para que llegue a conocimiento de todos los agricultores.

El ingeniero jefe, *José Pascual.*

Servicios de la GUARDIA CIVIL de la Provincia

La Guardia civil de Mingorría ha detenido al vecino de Madrid (Barrio de Useras), Constantino Martín, hallado en el interior de la finca denominada «El Jardín», término de Velayos, con útiles del robo, después de haber perforado la puerta de una habitación con la «sana» intención de aprovecharse de lo ajeno, lo que le resultó frustrado.

—La de Villanueva de Gómez se ha incautado de 26 kilos de aceite que clandestinamente transportaba en un camión Cipriano Yuste, de San Martín de Valdeiglesias, para el comercio clandestino.

—La de Arévalo igualmente de 112 kilogramos de harina que habían abandonado los «estraperlistas».

—La de Hoyo de Pinares ha detenido a Fernando Herránz Ayuso, de Cercedilla (Madrid), reclamado judicialmente por lesiones al vecino del mismo Hermenegildo Gallego.

—La de Arévalo ha denunciado a Rufino Gutiérrez, de dicha ciudad, autor del hurto de un pino que le intervinieron.

—Por infracción al Código de Circulación la de Arévalo ha denunciado a Valero Carpio, de Palacios; la de Cardeñosa a Remigio Jiménez, de Cardeñosa; la de Villatoro a Antonio Rodríguez y Gregorio Aparicio, de Muñogalindo y San Bartolomé de Corneja.

¡HABILITADO!

En la última decena del mes se te anticipará en las Delegaciones de la Caja Nacional de Subsidios Familiares el importe de la nómina de los subsidios del mes correspondiente.

Las tropas de la reserva germana se adiestran entre las ruinas de las ciudades destruídas

BERLIN.—Las calles y plazas de las ciudades destruídas por ataques aéreos son utilizadas ahora para la instrucción militar de las tropas de reserva alemanas, especialmente en lo que se refiere a las luchas por calles y edificios.

En un informe del corresponsal de guerra alemán Werner Thieke, se afirma que la lucha por cada palmo de suelo alemán hace necesario que los soldados del Reich conozcan la forma de combatir en las calles y casas Para adquirir la práctica necesaria se prestan maravillosamente las ruinas de las ciudades destruídas.—EFE.

Miles de mujeres alemanas se alistan

BERLIN.—Desde el comienzo del pasado mes de octubre varios millares de jefas del Servicio de Trabajo femenino alemán y decenas de millares de miembros del mismo han ingresado en las secciones de reflectores y campamentos de instrucción del arma aérea Estas jóvenes recibirán instrucción en escuelas especiales sobre los diferentes aspectos técnicos de la Aviación en los que puedan sustituir al elemento masculino.—EFE.

SE COMPRA y vende ropa usada, Plaza de Santa Ana, núm. 20.

CONCURSO

La Delegación Provincial de Auxilio Social saca a concurso para la adjudicación al mejor postor de los desperdicios y sobras de las siguientes instituciones sitas en esta capital:

Un Comedor Infantil con 49 plazas, situado en la calle de San Segundo número 15.

Un Comedor de Gestantes y Madres Lactantes con 55 plazas, situado en la calle de Isaac Peral número 16.

Una Cocina de Hermandad con 97 plazas, situada en la calle de Isaac Peral número 16.

Un Hogar Infantil con 47 plazas, situado en Fivasa número 1.

Las proposiciones serán presentadas en pliego cerrado hasta las doce horas del día 30 de noviembre en la Delegación Provincial de Auxilio Social y transcurrido dicho plazo se procederá a la apertura de los pliegos ante Notario

El importe de este anuncio, así como los derechos notariales, serán de cuenta del adjudicatario.

El delegado provincial, *Teodoro García Robledo.*

EL ETER EN SUS MANOS
con el receptor
PHILIPS
LA VOZ del ETER

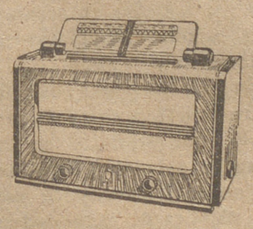

El más reciente modelo de receptor creado por Philips.
La más alta expresión en técnica y estilo.

PHILIPS
Revendedor Oficial para Avila y su provincia:
MANUEL SAN ROMAN ESTEVEZ
Plaza de la Victoria, 10 - Teléf. 203
AVILA

Calzados García
Marqués Carramolino, 24
[illegible] a la [illegible] de la Prata.

TELEFONO 457
INSTALACIONES ELECTRICAS
Estrada, núm. 2.-Avila
Reparaciones y montajes eléctricos de alta y baja tensión.

Permutaría médico
asistencia pública domiciliaria plaza segunda categoría en Andalucía por otra de provincias, Madrid Salamanca Zamora preferentemente. Doctor Samaniego. Alcalá de los Gazules (Cádiz)

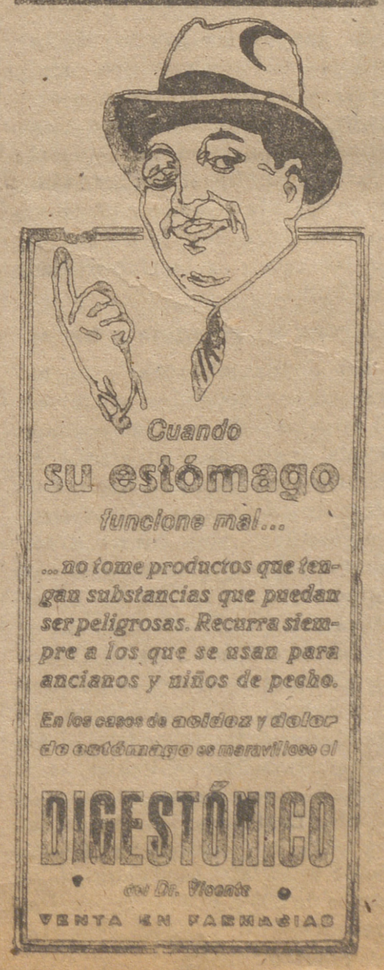

No lo descuide

—Usted debe darse cuenta de la importancia que tiene conservar sano el estómago: Si ese órgano de ácido que emplea a notar lo calma momentáneamente en vez de evitar que se reproduzca, actúa cada día peor, y llegará a tener el doble dolor de estómago y seguramente también el doble.

Usted debe tomar el
ELIXIR ESTOMACAL
SAIZ DE CARLOS
(Censura sanitaria núm. 240)

VIVEROS DE ARBOLES FRUTALES
SABADELL
CAMINO DEL CEMENTERIO SALAMANCA
Al hacer su plantación visite antes nuestros viveros y se convencerá, ahorrando dinero, la máxima calidad para nuestro clima.
Rosales, construcción y reforma de jardines.
Publicidad ARENAS

EL DIARIO DE AVILA

REDACCIÓN Y ADMINISTRACIÓN
PLAZA DEL TENIENTE ARÉVALO, 7
TELÉFONO 24
APARTADO DE CORREOS, 8

:-CRONICA ABULENSE-:

La fiesta de SANTA CECILIA

Los elementos musicales de Avila han honrado hoy a su Patrona excelsa con actos que han resultado muy brillantes, testimonio elocuente del entusiasmo y fervor que sienten cuando se trata de enaltecer la memoria de la Virgen Martir.

Las Bandas de música cívico-militares recorrieron las calles tocando alegres dianas hasta la hora de empezar la gran fiesta religiosa que tuvo lugar en el templo de Santa Teresa a las once.

Ocuparon el altar los Padres Carmelitas y predicó el R.P. Gonzalo, interpretando la misa de Perossi un nutrido coro de voces acompañadas de orquesta y dirigidas por el señor Aguilera. En el altar mayor, alumbrada por luces eléctricas, destacaca una hermosa imagen de Santa Cecilia, obra pictórica de don Manuel Sánchez Ramos, de feliz memoria. Presidieron la solemnidad los ilustrísimos señores delegado de Hacienda; presidente de la Diputación, coronel director de la Academia de Intendencia, y comandante del Regimiento de Defensa Química señor Alvarado, acompañados de diversas comisiones civiles y militares.

Felicitamos efusivamente a los entusiastas músicos de Avila por el esplendoroso homenaje que a su Patrona han tributado en este día de su fiesta.

Grata fiesta en la Misericordia

El día 19 celebró la Misericordia el onomástico de su digna Superiora Sor Isabel. Acudieron a felicitarla, entre otros, todas las Superioras de Hijas de la Caridad de Avila.

Por la noche se tuvo una sencilla velada. Entre otros números se representó la deliciosa comedia «La Banda de Honor» por las jóvenes M. Arroyo, M. Jiménez, P. Yáñez, J. Luengo, A. Berrón y C. Sobrino, siendo muy aplaudidas.

Dios les premie el rato ameno que hicieron pasar a la Comunidad y a los pobres ancianos asilados en aquel remanso de paz y de amor cristiano.

Temperaturas extremas de hoy en Avila

Máxima, 15,8 a las 17 horas.
Mínima, 1,6 a las 5 horas.
(Datos proporcionados por la Estación Meteorológica del Instituto de Enseñanza Media)

Para OFICINA se ceden tres habitaciones. Eduardo Marquina 1 5

SE VENDE la casa número 4 duplicado con patio de la calle de Valladolid. Informes: D. Victoriano Pérez, Plaza de San Jerónimo, núm. 1

SE VENDE motor Semi-Diesel marca A. B. C. de gasol, 15 caballos. Baldomera García, en Vita (Avila).

Comedor de Caridad

Señores a quienes se ha rogado concurran en la presente semana: Don Antonio Alfín Estévez, sacerdote; don Pablo Barrios, don Lorenzo Bernaldo de Quirós, don Mariano Blanco, don Tomás Beltrán, don Miguel Barez, don Román Bayo Campo, don Cándido Belmonte, don Emiliano Bernabé Lefler, don Manuel Bezares Teullet.

DONATIVOS

Por error en la anterior semana se consignó A. H. siendo A. A. y señores de Antero cinco kilos garbanzos en lugar de uno que se consignaba.

Una persona muy amante de los pobres, 300 pesetas; Comisaría de Vigilancia, 93 plátanos, 79 manzanas y 26 naranjas; una señora en el santo de su hijo Tomás (que en paz descanse), 5; limosna de una señora, 17 kilogramos de garbanzos; doña Carmen Bustillo, viuda de Tomé, 15 pesetas; una señora amante de los pobres, tres kilogramos de garbanzos; una señora, cinco panes.

SE VENDEN

Casa en Madrid, 5 80 libre. Tres casas Telares. Otra San Segundo. Dehesa de pastos.

AGENCIA F. Jiménez
Plaza de la Victoria, 11

Boda

En la iglesia parroquial de Horcajuelo han contraído matrimonio el 18 del actual la encantadora señorita María de las Nieves García con el propietario de San Martín de las Cabezas don Braulio Hernando.

Apadrinaron a los contrayentes don Mariano Sáez y su esposa doña Amancia Berrocal, primos del novio.

Bendijo la unión y celebró la misa de velaciones el señor cura párroco de Horcajuelo, quien pronunció una sentida plática.

Los numerosos invitados fueron obsequiados con un almuerzo en el domicilio del novio.

Los nuevos desposados salieron en viaje de bodas para Salamanca y otras capitales. Nuestra enhorabuena

Viajeros

Han salido para Salamanca don Wenceslao Martín Pérez acompañado de su esposa doña Angelita Hernández.

—Ha regresado de Barcelona, donde ha asistido a la Asamblea del Apostolado de la Oración allí celebrada, el señor lectoral de esta Catedral de Avila, don Teodoro García Robledo.

Testimonio de gratitud

La esposa y familiares de don Gustavo Alvarez (q. g. h.) expresan su agradecimiento por nuestro conducto, en la imposibilidad de hacerlo personalmente, a cuantas personas han asistido a los actos de entierro y funeral y les han acompañado con estos tristes motivos, quedándoles muy reconocidos.

Tip. y Encd. de Senén Martín.-Avila

Peletería GREBAL

Abrigos Garenne, 750 pesetas.
" Mouton Dorée, 1.700 idem.
" Australia, 1.700 idem.

Martínez Campos, 1.-Teléfono 49.839
MADRID

Desde Albornos

DESAPARECE UN TALLER DE CARRETERIA

En la madrugada del día 11, y sobre las 5 30 de la mañana, se observó en esta localidad la existencia de un fuego de gran magnitud, por lo que los primeros vecinos que lo observaron dieron la voz de alarma en la localidad, resultando ser el taller propiedad de don Agustín González Pérez, sucesor de «Lázaro González». Todo el vecindario, precedido de las autoridades locales, pusieron a contribución sus grandes esfuerzos por localizar el mismo, siendo estériles todos los trabajos realizados para salvamento de cuánto en el mismo existía, si bien fué sacado del mismo solamente un bidón de gasolina de cuarenta litros, que de haber tardado minutos más hubiera proporcionado un día de luto al pueblo, como igualmente un carro de nueva construcción.

El servicio de bomberos de Avila fué avisado y sin dilación alguna se personó en el lugar del suceso, no siendo necesaria su intervención por haber sido localizado el fuego y evitado la propagación a edificios contiguos por los vecinos de éste pueblo.

De referido taller provisto de toda clase de máquinarias y útiles de trabajo, nada pudo salvarse más que lo antes señalado, sufriendo la maquinaria existente, al igual que el motor, desperfectos tan grandes, que entre estos, madera existentes y piezas en construcción, se cálculan los daños en unas 125.000 pesetas.

Por las autoridades locales se ha abierto una suscripción popular para proveer a los trabajadores en él empleados de las herramientas más necesarias, ya que los mismos han quedado sumidos en la mayor miseria, por lo que la Alcaldía de dicha localidad se dirige a éste periódico, pidiendo a los industriales del ramo ayuden con su aportación a la reparación al menos del edificio totalmente destruído.

Gremio de Abogados

El síndico y clasificadores ponen en conocimiento de sus agremiados que las listas en que figuran la clasificación y cuotas que les han sido asignadas, estarán de manifiesto durante cinco días en la Secretaría del Colegio de Abogados a fin de que puedan hacerse las reclamaciones que estimen pertinentes.

Avila, 20 de noviembre de 1944.

Registro Civil

Día 21.

Nacimientos: José Antonio Mirón Chaves, en Covachuelas número 8; José Antonio Gallego Jiménez, en Plaza de Ocaña número 16; María del Pilar López Martín en Caballeros número 9; Margarita Galán Casas, en Valladolid número 3.

El XI aniversario de la fundación del S. E. U.

(Viene de 1.ª página)

Falange la inquebrantable lealtad de los universitarios españoles.

¡Arriba España!»

A continuación el coronel Hijar, jefe de la Milicia Universitaria del distrito de Madrid agradeció la ofrenda y expresó su confianza en que la juventud encuadrada en la Milicia Universitaria seguirá las consignas señaladas por el mando para hacer la España una, grande y libre que todos deseamos.

Acto seguido, entre las aclamaciones de los asistentes, el ministro del Ejército descorrió la cortina que cubría la lápida.

El acto terminó cantándose, brazo en alto, el «Cara al Sol», y dando los gritos de rigor el ministro secretario.

Misa por el alma de Guitarte

En una de las galerías de la Facultad de Derecho, y con asistencia de las autoridades anteriormente indicadas, se celebró una misa de Requiem en sufragio del alma de José Miguel Guitarte. Oficio la sagrada ceremonia el obispo de Astorga, don José Mérida, que fué rector de la Universidad de Murcia.

Entrega de premios y becas

Terminada la santa misa se transladaron todos los asistentes al paraninfo de la Universidad, donde se celebraba el acto académico, y en el que se hacía entrega de los premios nacionales e imposición de los vítores a los alumnos que han terminado sus estudios, la entrega de las becas Alejandro Salazar, la imposición de las encomiendas de la Orden de Cisneros a varios camaradas del S. E. U. y la imposición de emblemas de fundador del S. E. U. al camarada Manuel Valdés,

El ministro de Educación declaró abierta la sesión y se procedió seguidamente a la lectura y entrega de los premios nacionales de fin de carrera del curso 1943-44 consistentes en una medalla conmemorativa y un diploma. El total de premios concedidos fueron 16, correspondiendo uno por cada Facultad y Escuelas Especiales. A continuación se hicieron entrega de 40 becas Alejandro Salazar que han correspondido al distrito universitario de Madrid, de las 225 que este año otorgará el Sindicato Español Universitario entre los estudiantes de los diferentes centros de enseñanza.

Seguidamente se procedió a la imposicióe de la encomienda de la Orden de Cisneros, Finalmente el jefe nacional del S. E. U., Rodríguez de Valcárcel, impuso las insignias de fundador del S E. U. al camarada Manuel Valdés y pronunció unas palabras para resumir los actos celebrados anteriormente, y elogió efusivamente la actuación de Valdés como primer jefe que fué del S. E. U., a quien justamsnte, dice, se conceden estas insignias, que se han dado a pocos, pues la mayoría de los primeros luchadores se han quedado en el duro camino que hubo que recorrer.

Rindió un homenaje respetuoso y de afecto al ministro secretario general del Movimiento por las becas que llevan su nombre.

Todos los asistentes, puestos en pie, tributaron una ovación al camarada Valcárcel, ovación qne se hizo extensiva al camarada Valdés cuando éste ocupó la tribuna, desde la que pronunció un extenso discurso.

SE ADMITEN o se arrienda para ovejas la dehesa de San Bartolomé de Pinares (Avila) que el cupo es de 800 a 1.000 cabezas. Para tratar con Valentín Guerras, en referido pueblo.

A. BALLESTEROS
MÉDICO
Piel, Sífilis y Venéreo
Consulta de cuatro a ocho
Calle de Santo Tamé, núm, 4
(Censura sanitaria número 237)

La creación de nuevas industrias

(Viene de la 1.ª página

pectáculos toda clase de personas, que sienten, además, la necesidad de circular en coche y de tener baños y calefacción, cosas que hasta hace no muchos años eran de extraordinario lujo.

Todo esto —continúa diciendo el señor Peña— hace aumentar una gran cantidad de pequeñas instalaciones, cuya suma arroja un total que supera con mucho al consumo antiguo, y aún no hemos llegado en este aspecto al deseado nivel que deben tener los españoles, pues aun en la época presente el consumo eléctrico, tomando la media para todos los habitantes del territorio, no llega a 200 kilowatios hora al año, en tanto que las naciones más adelantadas del centro de Europa superan esta cifra en más del doble, llegando en algunas, como en Suecia, a cerca de 800.

El ministro confirma sus anteriores afirmaciones mostrándonos un voluminoso libro-registro, en el que constan todas las peticiones formuladas por las empresas eléctricas para nuevas constituciones, reformas, ampliaciones, modificaciones, etc. De esas numerosísimas peticiones algunas no han podido ser accedidas por insalvable imposibilidad material. El señor Peña explica a continuación la tercera causa que ha determinado las restricciones y dice:

—Respecto a la tercera causa no es necesario extenderse mucho para comprender cómo la falta de gas, la de carburantes líquidos y, en muchos casos, por dificultades del carbón, se origina una mayor tendencia al consumo eléctrico, no debiendo sorprender que así sea por las dificultades de importación con motivo de la guerra, tanto de gasolina y gas-oil como también de carbón, en el que de época muy antigua siempre había importaciones muy considerables.

Luego el señor ministro afronta decididamente la cuestión planteada en el editorial de «Teoría y Hechos» titulado «El problema eléctrico en España» y dice:

—Es interesante pensar si, efectivamente, se ha llegado a la situación presente por culpa del Estado o por culpa de particulares o empresas.

Evidentemente—añade—, si las empresas hidroeléctricas hubieran pensado que iba a llegar este estado de penuria lo hubieran atendido con toda seguridad, incluso por provecho propio; pero aunque los acontecimientos les han sorprendido, en rigor, son disculpables, en parte, porque la construcción de nuevos saltos ha tropezado en estos últimos años con grandes dificultades por carencia de materiales y principalmente por casi insuficiencia absoluta de adquisición de maquinaria, y también porque el mucho mayor precio en que se cotizan por efecto de la guerra mundial todas estas adquisiciones y obras, encontraban en las empresas escaso estímulo en virtud de las mismas tarifas,

—¿Y por lo que atañe al Estado?

—Por lo que afecta al Estado, puede asegurarse que además de las disposiciones dadas por otros departamentos, el ministerio de Obras Públicas ha sido el de mayor previsión y que más a tiempo estudió este problema, pues en el año 1941 se dió por dicho ministerio una orden, publicada oficialmente en el «Boletín», en la que se disponía la formación, en un plazo de pocos meses, de una completa estadística por los Servicios Hidráulicos para obtener el aprovechamiento integral hidráulico y eléctrico de todos los ríos, y por virtud de esa orden, completada constantemente por disposiciones emanadas del mismo en los años 1942 y 1943, se formó una relación con declaraciones juradas, de aprovechamientos de todas clases y de proyectos, concesiones y peticiones, así como iniciativas, susceptibles de ser tomadas en cuenta para obtener el máximo rendimiento en potencia hidráulica y de riego.

A todos los particulares que solicitaron aprovechamiento con y sin auxilio del Estado y que estuvieron en condiciones legales para estos fines, se les dió la concesión, y todos los que estando en régimen de caducidad tenían condiciones para poder realizar sus proyectos anteriores, fueron también rehabilitados mediante las necesarias garantías, pero, ademáe, las divisiones hidráulicas de los cinco grandes ríos fueron ordenadas para estudiar proyectos de las distinias disponibilidades, y ya actualmente constan todas las instalaciones de saltos de pie de presa y de tramos de ríos nuevos capaces de proporcionar elementos aprovechables para la potencia hidroeléctrica, con la provisión de posible consumo en años sucesivos. El número de todas estas instalaciones en curso, unas de construcción más o menos adelantada y otros en condiciones de ponerse en ejecución con rapidez, exceden a más de otro tanto de la potencia instalada actualmente, permitiendo, por consecuencia, que en un plazo de unos cuatro años habrá de ser duplicada la potencia hidroeléctrica instalada ahora y en uso corriente.

(Todas las anteriores afirmaciones del ministro de Obras Públicas están comprobadas en el libro registro antes aludido y que hemos tenido también entre nuestras manos).

—Creemos, pues, que si bien de momento ha tenido España la mala suerte de una excepcional sequía, y a ella se unen las otras causas que distintas de las climatológicas han originado este desagradable régimen de restricción, la previsión está tomada desde el punto de vista oficial del Estado para que tan importante problema quede resuelto en un próximo futuro.

Respecto a la organisación de la Red Nacional de transporte de energía eléctrica el ministro responde:

—Por lo que respecta a la tan debatida red nacional de distribución, es cierto que tiene gran interés en el futuro; pero ya ahora hay una conexión entre las distintas redes que permite considerar este problema como menos urgente.

A una última pregunta al señor Peña respecto a la coordinación que puede establecerse entre las actuales restricciones y los próximos proyectos de electrificación ferroviaria, de muy próxima realidad, el señor Peña nos contesta que ambas ideas son perfectamente compatibles, por cuanto que, por un lado, se va a la solución del problema de la fabricación de energía eléctrica, y por otro lado hay que tener en cuenta que el consumo de energía de los ferrocarriles en explotación es mucho menor de lo que puede creerse

—En un plazo de no mucho tiempo—termina el señor Peña—España tendrá cuatro mil kilómetros de ferrocarriles electrificados.»

Dr. S. LEON
Director por oposición del Dispensario Antituberculoso
PULMON Y CORAZON
MEDICINA INTERNA
Consulta de 11 a 1. Generalísimo 13
Teléfono 260
(Censura sanitaria núm. 238)

El Santo Padre recibe al embajador alemán

ROMA, 21.—El Santo Padre ha recibido en audiencia privada al embajador alemán cerca de la Santa Sede, Ernst von Weizsaecker.

En los círculos oficiales vaticanos se cree fueron tratados asuntos de gran importancia.—EFE.

Exportación de naranja a Inglaterra

Ayer fué firmado un contrato que mejora las condiciones de los años anteriors

Previa la debida autorización del ministro de Industria y Comercio en el día de ayer, entre el Sindicato Vertical de Frutos y Productos Hortícolas y la United Kingdom Commercial Corporation, se ha firmado un importantísimo contrato para la exportación de naranjas al Reino Unido en condiciones satisfactorias y que mejoran la del año anterior.

Con la firma de este contrato se prevé la colocación de gran parte del excedente exportable, lo que, unido a otros contratos que están en tramitación, permite asegurar un buen resultado de la campaña naranjera.

MUJER: Por un deber de la Patria y por tu propia conveniencia debes realizar tu Servicio Social. Solicítalo en la Sección Femenina de F. E. T. y de las J. O. N. S.

MCD 2022-L5