Precio de suscripción: 2'50 pesetas al mes
Número suelto: 0'15 ptas.

CORREO DE MALLORCA

DIARIO CATÓLICO

FRANQUEO CONCERTADO

REDACCIÓN Y ADMINISTRACIÓN: MORA, 3, 5 y 7 — AÑO XXVIII — TELF.° 1973 — SABADO, 17 DE JULIO DE 1937 I.° T. — NUMERO 8.461

En el primer aniversario del glorioso Movimiento de Salvación de España

En esta memorable efeméride pongamos todo nuestro corazón en los vítores que expresan nuestros sentimientos de buenos españoles

¡Viva España! ¡Viva Franco! ¡Arriba España!

¡HONOR A LOS QUE HAN MUERTO Y A LOS QUE LUCHAN POR LA PATRIA!

España se organiza en un amplio concepto totalitario, a través de aquellas instituciones naturales que aseguren su neutralidad política y la continuidad de la Historia de España. España se organiza en los más sólidos principios de autoridad, pero que conste que este movimiento no tiene un carácter militar, sino español para instaurar un régimen jerárquico, en cuyos fundamentos se hallen todas las capacidades y valores de nuestra Patria. Todas las instituciones que respondan a la tradición nacional serán respetadas, como aquellas instituciones autonómicas que existieron cuando España fué grande, pero sin que ello suponga merma o menoscabo de la más absoluta unidad nacional. El Municipio español, de abolengo histórico, será conservado en todo su vigor como entidad pública. Fracasado el sufragio inorgánico, primero por las manipulaciones de los caciques nacionales y locales y más tarde por los sindicatos con sus intereses políticos, la voluntad nacional se manifestará oportunamente a través de aquellos órganos jerárquicos y corporaciones enraizadas en la entraña misma del país, que representen de manera auténtica sus necesidades. Cuando mayor sea la fuerza del Estado español y más normal su desenvolvimiento, se encomendará a aquellos organismos y corporaciones sus funciones típicamente específicas.

Las regiones, municipios, asociaciones e individuos gozarán de unas amplias facultades dentro del supremo interés del Estado. En su concepto social, el trabajo tendrá una garantía absoluta, evitando las luchas entre los factores de la producción y los abusos del capitalismo. Se garantizará al obrero la seguridad del jornal, y en tanto no se decide la fórmula del salario remunerador, que ha de señalar los derechos de los obreros y sus beneficios en los aumentos de producción, serán respetadas todas las disposiciones que impliquen la percepción de un sueldo adecuado a las necesidades de la familia. Pero a cambio de los derechos que se reconocerán a los obreros, estarán sus deberes y obligaciones, especialmente en cuanto afecte al rendimiendo de su trabajo y a su leal cooperación con los demás elementos de la riqueza. Todos los españoles estarán obligados a trabajar según sus capacidades: en un Estado totalitario no se admiten parásitos.

El Estado, sin ser confesional, concordará con la Santa Sede sus respectivas facultades, respetando nuestras tradiciones y el sentimiento religioso de la inmensa mayoría del pueblo español, sin que ello suponga intromisión de ninguna potestad en las funciones específicas del Estado.

En el aspecto tributario, el nuevo Estado evitará el atesoramiento de la riqueza mediante la imposición de tributos sobre quienes deben soportarlos.

En el aspecto agrario, la creación del patrimonio familiar será la norma a seguir, evitando que quede la tierra en poder de corporaciones y caciques, y, ayudando directamente al obrero, se atenderá a la independencia del cultivador. Se mejorará la vida económica del labriego, cuidando de que la ciudad le dé en justicia el pago de sus servicios.

En el orden internacional, viviremos en armonía con todos los demás pueblos, constituyendo nuestras preferencias la comunidad de raza, lenguaje e ideología, pero si nque por ésto se descuiden aquellas relaciones tradicionales dentro de una leal correspondencia, que no son incompatibles con la grandeza de nuestra Patria, pero exceptuadas de manera rotunda las naciones de ideario soviético, tan perjudicial para la causa de la Humanidad y de la Civilización.

Del discurso que pronunció por radio el Generalísimo Franco el día 1.° de octubre del año último, después de serle hecha en Burgos, por la Junta de Defensa Nacional, en acto solemnísimo y trascendental, la transmisión de poderes como Jefe del Estado Español.

Hoy nos cabe una grande satisfacción: la de poder celebrar el primer aniversario de la iniciación del Movimiento Salvador de España, que impidió que en nuestra amada Patria se consumara la nefanda obra que el funesto Frente Popular iba ya realizando desde que por malos medios logró asaltar el Gobierno. Hoy hace un año que allá, en Africa, nuestro patriótico Ejército tuvo el noble gesto de levantarse contra los que llevaban a España a la ruina y a la anarquía; contra los que, abusando del Poder, querían desnaturalizar a España haciendo de ella una nación donde imperase el régimen soviético.

De tanto opropio y tiranía vino a salvar a la Patria nuestro digno Ejército que mantenía prestigiosamente el nombre de España en Africa. Y aquel alto levantamiento, al que se sumó el pueblo, fué secundado inmediatamente en la Península, así como también en las islas Canarias e igualmente, por fortuna nuestra, aquí, en Mallorca, gracias principalmente al patriota y valeroso General Goded, para quien ha de ser hoy, entre nosotros, el más sentido recuerdo y el más hondo testimonio de agradecimiento, ya que a su pronta y firme decisión debemos que Mallorca se librara desde el primer momento de las calamidades del dominio rojo.

Un año de lucha por la liberación de España. ¡Cuán admirable es lo que, bajo la sabia dirección del Generalísimo Franco, han hecho y están haciendo nuestro glorioso Ejército y nuestra gloriosa Marina, secundados por las heroicas Milicias y por la disciplinada retaguardia que forma el pueblo! Lo hecho por nuestras fuerzas armadas es una verdadera epopeya. Basta echar una ojeada al gráfico siempre ascendente que señala nuestra victoriosa actuación militar. Y paralela a ésta, la actuación política y social. Maravilla, en verdad, la forma como va organizándose el nuevo Estado en medio del fragor del combate. Bien justa es la doble admiración, como general y como estadista, que por todo ello se ha conquistado el salvador de España, el Generalísimo Franco, que Dios guarde para que pueda llevar felizmente a cabo toda su obra en bien de la Patria.

Muchos son los motivos que nos permiten celebrar la efeméride que hoy conmemoramos con exaltación patriótica. Esta memorable fecha representará para siempre la recuperación de nuestra Patria por sus hijos legítimos, para la reanudación de la gloriosa historia de España, sobre la que siempre se proyectó la sombra de la Cruz, signo de nuestra antigua civilización cristiana, que hijos espúreos querían destruir. Por desgracia, no toda España ha sido recuperada todavía por los que tienen legítimo derecho a gobernarla. Desgraciadamente, son muchos los españoles que, en distintas regiones, gimen aún bajo el poder de los secuaces de Moscú. Elevemos, pues, en este día, las más fervientes oraciones a Dios para que pronto sea un hecho la liberación de nuestros hermanos que aun sufren la tiranía de los rojos. Y juntamente con estas súplicas reafirmemos hoy el propósito de hacer todo lo que humanamente sea posible para lograr el triunfo final. Demos a la Patria, para su salvación completa, cuanto sea menester, no reparando en sacrificio alguno. Nuestros soldados dan por ella lo que más vale: su sangre y su vida. Demos los otros cuanto sea necesario para salvar definitivamente a España. Es el mejor voto que todos podamos hacer en este patriótico aniversario.

¡Viva España! ¡Viva Franco! ¡Viva el Ejército! ¡Viva la Marina! ¡Honor a los que han dado su vida por la Patria! ¡Honor a los que por ella luchan en los campos de batalla! ¡Arriba España!

Sólo la victoria total y completa de nuestra Ejército victorioso o una rendición completa, sin condiciones, podrá dar fin a la guerra que actualmente se está desarrollando en los suelos patrios. Nuestros mártires, nuestros héroes caídos en la lucha sacrosanta nos piden victoria, y esta victoria tiene que serles concedida. Por eso, no aceptaremos ninguna propuesta como no sea de completa y total rendición: SIN CONDICIONES.

Nuestro régimen se desenvolverá como el que reina en Alemania e Italia: exaltará el amor a la Patria, implantará una justicia social, defenderá las clases medias y los obreros. El Estado y el régimen español serán un traje a la medida de España.

La España nacional persigue la salvación de la verdadera civilización cristiana. Nosotros combatimos por el progreso social y económico de España. Nuestro común y más encarnizado enemigo es el comunismo.

Las relaciones entre la Iglesia y el Estado, como lo fueron en siglos pasados, y como deben ser en una nación en donde la mayoría de los habitantes de la misma son católicos, serán cómo únicamente pueden ser, muy cordiales.

Después de la guerra, estableceremos inmediatamente la unidad nacional y curaremos las heridas que hayan podido ocasionarse. España realizará la labor de crear un Ejército fuerte, una Marina poderosa y una Aviación potente. Desde el punto de vista económico y militar, España se basta a sí misma.

Dejaríamos de ser nacionalistas, si cediéramos un solo palmo, un solo metro cuadrado de terreno español.

Palabras de Franco, a un redactor de la United Press.

El pueblo español será una gran familia, y ésta y la fábrica serán la base de la nueva sociedad española, sin daños, sin envidias, sin proletarios, y terminará el desorden y empezará a imperar el orden y la justicia social.

Queremos formar un Estado para un pueblo y no un pueblo para un Estado.

Aborrecemos la tiranía. Queremos que los obreros vean sus sueldos mejorados y que salgan de las privaciones y de la miseria.

Se ayudará a todos los hijos de obreros para que éstos puedan darles una carrera.

Palabras de Franco a un periodista norteamericano.

España volverá a ser lo que fué antaño: una nación poderosa y respetada. La España de mañana será una y libre, como todos la deseamos, y por éso estamos luchando. Pacificaremos los espíritus; habrá trabajo para todos; habrá libertad, porque para ella luchamos, para que sea libre, y España será imperialista.

La guerra va a ser ganada por los nacionales, porque ellos luchan por DIOS y por la PATRIA, contra las hordas sin civilización y sin escrúpulos y que no tienen ningún mando que las pueda acreditar ante el mundo. La futura nación de España será GRANDE Y LIBRE.

Palabras de Franco, a un redactor de la Agencia Havas.

La lucha en España sale del dominio nacional, es una forma de la grande lucha mundial entre las fuerzas de la desintegración y de la anarquía, por un lado, y las del orden y de la disciplina, por el otro.

Palabras de Franco al "New Chronicle".

España es un país que, a pesar de las contínuas y sangrientas luchas y convulsiones, ha sobrevivido y sobrevivirá siempre.

Palabras de Franco, a un redactor de "Le Jour".

Correo del frente

Dos meses con el Batallón

Siguen los soldados de Mallorca en las avanzadas del frente de ..... Dos meses llevamos ya de aportación a la campaña. Y parece que fué ayer, cuando nuestra última imagen de la isla fué tragada por la estela de los barcos transportes. El tiempo, en la línea de fuego, resbala silencioso, escurridizo. Ya están nuestros hombres curtidos de veteranía. Tranquilos, exactos, conocen ya los resortes de la guerra, y —puesto que en argot bélico se dice — funcionan como un reloj. Saben su deber ;lo cumplen con cálculo y corazón. Y les queda tiempo para embriagar su alma con recuerdos y escenas de su Mallorca lejana, que reviven a cada hora propicia y posible. Yo les he visto, en la "trastienda" de las trincheras, componer, al amor de la luna, un corro moruno, desde el que rasgaban la noche con las tonadas ancestrales de la siega y la vendimia. Ajenos, en absoluto, a las diatribas capciosas y explosivas que, con lógica de lagarto, iban vomitando los altavoces rojos.

Desde nuestras posiciones se otea, ancha y atormentada, la tierra prometida. Campos lánguidos, pueblos solitarios, ciudades que gimen todavía bajo la férula roja.

En nuestras líneas, sigue la vida militar, con tono firme y alegre. El pico y la pala, el fusil y la bomba de mano, han escrito, al rededor de ellas leyes de inaccesibilidad. Los cañones rojos, escorregido de borracheras su tiro, se humillan ante el clamor científico de los nuestros. Bandadas de aviones españoles cubren el cielo de rúbricas y presagios. Y por la noche, cuando los campos se hunden en el crepúsculo, se conectan, de trinchera a trichera, latiguillos y propagandas, en los que la moral roja se desnuda, desmayada de nervio y moribunda de vida.

En la plaza y en el parapeto, en la lucha y en el reposo, santa hermandad de nuestros soldados con las milicias de primera línea. Todas las tardes, al diezmarse las horas en el reloj, tiemblan los soportales, con unción de brazos abiertos, al oficiar la Falange, firmes sus centurias, el rito de su "presente" a los muertos. Y el Requeté magnífico, impávido a sus cicatrices heroicas, aboca, sobre la soledad de las avanzadas, toda la savia de su energía alegre y de su alegre sacrificio.

Cuando el relevo abre su paréntesis, bajan los soldados al pueblo de ..... Entonces, sus baños en el jolgorio del río; su molicie a la sombra de los chopos; sus juegos, sus danzas y sus "corridas de toros", marcan la hipótesis de un veraneo. Y su quietud sólo se quiebra por la llegada de milicianos rojos, que famélicos de pan y de justicia, se entregan con el primer sol de las mañanas.

Cuatro han sido los que hoy vinieron del enemigo. Les he visto, apagados sus ojos exagües, haraposas sus ropas mugrientas, sin brío sus músculos para bascular el fusil. Hablaban de engaños, de crímenes, de miserias. Y su misma presencia, guión de calvarios dolientes, era el más exacto argumento de nuestra Causa. No sabían de la toma de Toledo, ni de la caída clamorosa de Bilbao. Habían vivido once meses en penuria de pan y verdad. Y ahora, al recibir de nuestros soldados la dicha del vino y de la carne, y al abrasar sus espaldas caricias de palmada fraternal, estos cuatro hombres, mudos de pena y de gozo, se arrodillaban ante su España, madre dolorosa que perdieron una vez.

Una tarde, pálida de lluvias y neblina, vino a nosotros el mensaje de la liberación de Bilbao. Es imposible fundir en prosa el entusiasmo que aupó el espíritu de los combatientes. Nuestros soldados, cargados de electricidad emotiva, ebrios de dicha trunfal, hinchaban de cánticos el aire de las trincheras y ponían —en desprecio absoluto al plomo enemigo — ritmo de danzas locas y eufóricas sobre la línea de los parapetos. La alegría se canalizó pronto en oración Y en la iglesia del pueblecito, temblo rosas sus naves arrasadas, frescas todavía las heridas con que la atormentó la civilización roja los combatientes en descanso plasmaron, con lágrimas dulces y voces ardientes, la ofrenda mística y votiva de un Te-Deum. Oración candente y desbordada, cuya armonía era clamor de pechos estallantes. Y después, a la salida, al conjuro de la espontaneidad, sin más norma que el deseo y el afán, aquellos hombres con el rostro batido por los golpes del sol y de la noche, con las manos lapidadas por la caricia permanente del fusil, trenzaron la dudosa geometría de un desfile. bosque caminante de bayonetas, alegría de milicia ardiente lanzada ya hácia el definitivo final.

Alejandro Bérgamo

FIESTA NACIONAL

Nos comunican del Gobierno civil que, por disposición del Generalísimo, ha sido declarada Fiesta Nacional la fecha del domingo día 18 de Julio, primer aniversario del Movimiento Salvador de España. El día de hoy, sábado, en contra de lo que se había dicho, es laborable.

Francisco Franco

Caudillo de la nueva Reconquista,
Señor de España, que en su fe renace,
sabe vencer y sonreir, y hace
campo de paz la tierra que conquista.

Sabe vencer y sonreir. Su ingenio
militar campa en la guerrera gloria
seguro y firme. Y para hacer Historia
Dios quiso darle mucho más: el genio.

Inspira fe y amor. Doquiera llega
el prestigio triunfal que lo acompaña,
mientras la Patria ante su impulso crece,

para un mañana, que el ayer no niega,
para una España más y más España,
¡la sonrisa de Franco resplandece!

Manuel MACHADO

Boletín de información del Cuartel general del Generalísimo

El de anoche

Noticias llegadas hasta las 20 horas del día 16 de Julio:

EJERCITO DEL NORTE

Frentes de Vizcaya, Santander y Asturias. — Tiroteos, habiéndose pasado a nuestras filas 9 milicianos con armamento. Se hicieron, además, 4 prisioneros.

Frente de León. — Intento de ataque enemigo a nuestras posiciones de Peña Salgada, fué rechazado a su iniciación, causando muchas bajas al enemigo.

EJERCITO DEL CENTRO

Frente de Aragón. — El enemigo atacó, con veinte tanques y abundantes efectivos, nuestras posiciones de Huesca, siendo brillantemente rechazado con grandes pérdidas, inutilizándose 4 tanques rusos.

También atacó, con 10 tanques, nuestras posiciones del sector de Alcubierre; se le rechazó enérgicamente, dejando 53 muertos en las alambradas y un centenar más en los barrancos próximos.

Otro pequeño intento de ataque en Pinto, fué rechazado con bajas vistas. El descalabro sufrido por los rojos en todos estos ataques ha sido grandísimo.

Frentes de Soria y Avila. — Sin novedades dignas de mención.

Frente de Madrid. — Tiroteo y cañoneo en diversos sectores del frente.

Por evadidos del campo rojo, se confirman las enormes pérdidas sufridas por el enemigo en los combates de estos días, en los que no han logrado sus objetivos y tan solo ha conseguido deshacerse.

Se pasaron por el frente del Jarama 6 milicianos con armas.

EJERCITO DEL SUR

Cañoneos y tiroteos en algunos sectores del frente.

ACTIVIDAD DE LA AVIACION

Nuestros cazas derribaron un caza "rata" enemigo, que cayó en las inmediaciones de Getafe.

Ampliación del Boletín de información del Cuartel General del Generalísimo:

En el día de hoy, además del aparato enemigo derribado en el frente de Madrid, han sido derribados 2 cazas más, en combate aéreo, en el frente de Santander, y un Martín Bomber, que bombardeó Avila, fué perseguido por un caza nacional, que consiguió incendiarlo con el fuego de sus ametralladoras, haciendo aquel explosión en el aire y cayendo en el sector del Jarama.

Salamanca, 16 de Julio de 1937.

De orden de S. E. — El General segundo Jefe de Estado Mayor,
Francisco Martín Moreno

Eternidad

Pocos días antes de que la España imperial, católica y eterna recuperara el pulso que perdió hace tres siglos, mi pluma solitaria en la decadencia y vulgaridad del ambiente acuciaba a las linotipias de este periódico con motivo del centenario de la muerte de un gran poeta español para que fueran mensajeras de estas palabras dolientes y melancólicas: «Blando amor, suave aire, pura luz, mansa agua, esto es lo que representa Garcilaso y esto es lo único que nos queda de nuestro patrimonio. Con el ansia de que estos preciados restos sean perennes en el mundo, los reaviva en su centenario la sublime lira de Garcilaso, tan amada de las Musas».

Hoy en que mi pluma mojada en el corazón sangrante y heroico de España ha encontrado en el mundo la emoción y la simpatía unánimes, se acerca de nuevo a las linotipias del CORREO DE MALLORCA para que apretando furiosamente su plomo estampen alborozadas el mensaje universal hecho realidad: El amor, la luz y el agua de España que formaron el místico espíritu de Garcilaso han desbordado caudalosamente los límites tímidos del que pudo ser nuestro gran poeta imperial integrando la rosa de cuatro pétalos que perfuma a los pueblos libres y sanos del universo.

Acerquémonos al rosal en que yace señera cubierta por el misterio de la noche estrellada en que nacen estas líneas a fin de que cada una de sus aspas en cruz dignifique nuestra espiritualidad.

AMOR

El imperio de España se cimentó en los sillares indestructibles del amor. Las alas de Ariel nos libraron de los egoísmos de Calibau. Y el rudo verso de Castilla ya suena mejor en los oídos jóvenes que los aprisionadores del espíritu elegante y frívolo de Francia. La pura transparencia de vino de Berceo ha derrotado a las inquietas burbujas del champagne. Las queridas están en quiebra por haberse impuesto las fecundas esposas de la tierra madre.

«Cuando planté rosales coseché siempre rosas», nos dijo Nervo. Y este pétalo rosado que contemplamos en la noche temblorosa afirma la verdad eterna del poeta mejicano. Hecho puente entre dos continentes es el testigo de la retribución amorosa de las naciones de América a España. Fervoroso aliento y oro, víveres y prendas de abrigo transitan continuamente por él. El mundo va comprendiendo el pasado y el presente de España. Y se rinde a su nobleza y a su valor.

AIRE Y LUZ

El aire de España es acariciado por la luz más pura del universo. Aire y luz. Idea y belleza. El movernos en nuestro aire nos lleva al estilo, al «ademán impasible» de ayer y de siempre, con un donaire a flor de labios. De nuestra magnífica epopeya colonizadora y de la gesta heroica del Alcázar toledano. Somos los geniales creadores de un estilo de vida en el mundo que tres siglos de corrupción mental y de desprestigio de nuestros eternos valores no han podido destruir.

La luz clara de ese estilo de España ilumina de nuevo al mundo. La guerra que en la actualidad tiñe de sangre a la Península es la primera guerra mundial. El espíritu contra la materia. La civilización frente a la barbarie. La rapiña en discordia con la honradez. Y por eso España es el punto crucial del universo.

En estos pétalos delicados todos los hombres libres del mundo vierten el tesoro de su espiritualidad.

AGUA

La mansa agua de Garcilaso, tierno cantor de los ríos, se agita por las espumas imperiales de sus invictos cruceros.

El pasado de España estuvo en el mar y su mejor porvenir está en el mar. El idioma nacido en las brumas norteñas de la Península florece hoy en cien millones de labios. Y los ojos del mundo, cansados de mirar las capciosas democracias y las feroces utopías, se vuelven al imperio espiritual de la España que revive de sí misma, en busca de paz y de consuelo.

¡Amor, aire, luz y agua de España! Son pétalos que vuelven a ser la fragancia del universo y anuncian su Primavera triunfal.

Emilio CIFRE

Noticias radiadas

INTERFERENCIAS

Transmisión por Radio Nacional

Radio Nacional de España, de Salamanca, transmite:

Todos los españoles que no se hallan impedidos tienen el deber de luchar y dar a Franco todos sus esfuerzos. Todos los españoles no podrán gozar de sus derechos, si antes no han cumplido con sus deberes.

El nuevo plan de Franco es para asegurar el mañana a los españoles y para ello se harán dos grandes reformas sociales: la implantación del salario familiar y un seguro en el trabajo.

Franco dice que todos los hombres han de trabajar y que tienen que tener trabajo. Para ello está laborando y para que tengan una remuneración digna está estudiando las leyes sociales, y lo hace por su amor entrañable hacia el pueblo, que le quiere.

La revolución nacional encarna tanto en los que están luchando en las trincheras como en los que están en la retaguardia, porque saben que luchan para la implantación en España de la justicia social, que fué incapaz de implantar el marxismo, vencido ahora, como todos sabemos.

EL ANIVERSARIO DEL MOVIMIENTO

Festejos en San Sebastián

COLECTA PARA EL EJERCITO

San Sebastián. — En esta capital se celebrarán festejos para conmemorar el primer aniversario del Glorioso Alzamiento Nacional, bajo el siguiente programa: El día 17 se organizará una manifestación de adhesión al Glorioso Ejército. A esta manifestación asistirán los señores Alcalde, Presidente de la Diputación Gobernador civil de la provincia y el el Gobernador militar en representación de S. E. el General Franco.

El día 18 en el paseo de la República Argentina se celebrará una misa de campaña a la que asistirán las autoridades así como las milicias y el ejército. Después se celebrarán conferencias por radio que tendrán una duración de un cuarto de hora. Estas correrán a cargo del Presidente de la Diputación, del alcalde, del Delegado de Falange Española Tradicionalista y de las JONS, del gobernador civil y del gobernador militar.

El día 25, señoritas de F. E. T. y de las Jons recorrerán las calles de la ciudad para hacer una colecta y recaudación al objeto de formar un fondo especial para hacer un obsequio al Ejército.

Interesante artículo del "Berliner Volker Zeitung"

Berlín. — En un artículo publicado en el "Berliner Volker Zeitung" refiriéndose al aniversario de la revolución española dice que el gobierno de Valencia perdió desde un principio su derecho a la gobernación de España y a cualquier legalidad.

Dice que el alzamiento nacional desde su origen no era una rebelión sino que era un acto de defensa legítima contra aquellos que corrompían al país. El General Franco es el que legítimamente se levantó para salvar la existencia de España y es el verdadero Gobierno, no el de aquellos dirigentes rojos del gobierno de Valencia que querían sumirla bajo el mando de las hordas bolcheviques. El general Franco por todos los medios y por todas las razones es el único qu puede reclamar para sí la representación del pueblo español.

En Salamanca

MISA EN SUFRAGIO DE TODOS LOS MARTIRES CAIDOS, VALIENTEMENTE, EN LOS FRENTES DE COMBATE

Salamanca. — Hoy se celebrará en la Capilla de la Universidad de esta ciudad una Misa en sufragio de todos los mártires españoles caídos valientemente en los frentes de combate, luchando por Dios y por España.

A dicha misa asistirán las autoridades, claustro universitario, presidido por el Rector; comunidad de estudiantes y numerosas personalidades de la España Nacional.

En Bilbao

PROCESION SOLEMNE HASTA EL CEMENTERIO DE DERIO

Bilbao. — Toda la población de Bilbao, irá en procesión solemne, el día 18, conmemoración del aniversario del Glorioso Movimiento Nacional, al cementerio de Derio, que fué donde los rojos efectuaban sus asesinatos y actos vandálicos, sin respetar el sagrado recinto.

Homenaje a Franco en Salamanca

Salamanca. — Entre los actos organizados para conmemorar el aniversario del Glorioso Movimiento Nacional se ha acordado designar con el nombre de General FRANCO una de las principales arterias de la ciudad, que desemboca en la famosa Plaza Mayor de Salamanca. Así como grabar la efigie del invicto Caudillo en las columnas de la famosa Plaza Mayor.

LA CUESTION CHINO-JAPONESA

La situación internacional sigue complicada

EL JAPON SIGUE OCUPANDO PUEBLOS

Tokio. — La situación internacional continúa siendo tan complicada como antes.

Los soldados japoneses, parece que han ocupado algunos pueblos situados muy cerca de Nankín. Las tropas chinas se retiran ordenadamente.

MAÑANA EL GENERALISIMO SE DIRIGIRA A LOS ESPAÑOLES

Salamanca. — El próximo domingo día 18 el GENERALISIMO FRANCO, con motivo de celebrarse el primer aniversario del Glorioso Alzamiento Nacional, se dirigirá a los españoles por mediación del micrófono de Radio Nacional a las 10'30 de la noche.

Los japoneses a las puertas de Pekín

Nankín. — Se sabe que las fuerzas japonesas están luchando en las mismas puertas de Pekín.

En Corea se están preparando y pertrechando 10.000 japoneses nacionalistas.

Breve resumen de la situación

La situación en China ha tomado un sesgo muy grave pues el Gobierno chino, en lugar de dar las explicaciones convenientes al Gobierno nipón, está dispuesto a mantener su actitud que pudiéramos llamar incalificable.

Prueba de la falsedad con que China actúa en este asunto es que sin indicar nada y obrando por su cuenta, sin declarar lo que debía hacerlo, ha concentrado en Peio-Peing 30 divisiones de soldados chinos, para atacar de improviso a las fuerzas nipona.

Otra prueba de la canallesca actitud de China es la traición efectuada en Hong-Kong donde 3.000 soldados chinos han asesinato a los nipones que defendían la Legación.

Las turbas de Oriente amenazan pues descargar sobre la Europa occidental, que parece volver atravesar en su estado normal de paz y quietud internacional.

EL NUEVO GOBERNADOR DE MADRID

Miaja, que era el destituído, le dió posesión por teléfono

Madrid. — Ha tomado el mando de gobernador general Antonio Trigo Mairal, por destitución de Miaja a consecuencia de su fracaso. El gobernador saliente Miaja le dió posesión por teléfono, diciéndole entre otras cosas que obrara con justicia y muy duramente para mantener el orden y la disciplina en la retaguardia donde todo es anarquía y libertinaje.

Este número se vende al precio corriente de 15 céntimos, y el producto de su venta se destina a la Suscripción Nacional

Español: Acuérdate el domingo de que en los frentes tenemos hermanos que luchan. Entrega tabaco para ellos.

CASA NUEVA
6 POR 100

Se vende, cerca carretera Sóller. Informes: Sr. Juan. Tel. 2239, de 3 a 5.

ELECTRA

Unica lejía de la fábrica Electrolítica de La Puebla.

El Dr. José Ferrero Velasco
(UROLOGO)

Jefe del Servicio de Urología del Instituto de Patología Médica del Hospital Provincial de Madrid. Para su consulta de CIRUGIA Y MEDICINA URINARIA, Lunes y Viernes de 4 a 6, en la Clínica del Dr. Valdés.

Primer aniversario de la gesta gloriosa del

EXCMO. SR. GENERAL DE DIVISION

Don Manuel Goded y Llopis

que fué

COMANDANTE MILITAR DE BALEARES

En posesión de la Medalla Militar, de varias cruces de guerra y paz y extranjeras, Placa de San Hermenegildo, la Legión de Honor y otras placas de guerra y árabes.

HEROE Y MARTIR POR SALVAR A ESPAÑA

E. P. D.

Las misas que se celebren el lunes día 19, de 8 a 10, en la Santa Iglesia Catedral Basílica, en el altar del Sagrado Corazón de Jesús, serán aplicadas en sufragio del eterno descanso de su alma.

Su desgraciadísima Vda. e hijos, hija política, nieto, hermanos, hermanas políticas, tíos, primos y demás familia se lo participan a sus amistades y ruegan le dediquen una oración en este día.

Después del desastre de la ofensiva roja, ayer sólo hubo tiroteo y cañoneo en el frente de Madrid

SE CONFIRMAN LAS ENORMES PERDIDAS SUFRIDAS POR EL ENEMIGO EN LOS COMBATES DE ESTOS DIAS, EN LOS QUE NO HA LOGRADO SUS OBJETIVOS Y TAN SOLO HA CONSEGUIDO DESHACERSE

Crónica del frente de Albarracín

A las sangrientas jornadas de los días anteriores, sucedió la de anteayer apacible y tranquila

MAGNIFICO ESPECTACULO DE LA FE, VALOR Y HEROISMO DE NUESTROS SOLDADOS

Albarracín, 15 julio, 12 noche. — Sin novedad en el frente. A las sangrientas jornadas de días anteriores, ha sucedido esta jornada de hoy, apacible y tranquila. Ya nadie habla de guerra, ni se ve ésta por ningún sitio. Las fuerzas rojas, en vista del fracaso que obtuvieron ayer, ya no han tenido deseos de continuar su ofensiva, y ahora se dedican a repleguarse muy a retaguardia, en donde, posiblemente, intentarán reorganizarse ante el durísimo quebranto sufrido en las pasadas intentonas.

Nuestros soldados descansan, se bañan al sol, hablan y cantan. Todos ellos hablan de los combates dulcísimos que se han librado en tan breve tiempo. La guerra ya se ha llevado bastante lejos de Albarracín, y ello nos obliga a volver atrás, con el fin de relatar algunas cosas que no consigné en mi crónica anterior. Al intentar los rojos apoderarse del pueblo, la guarnición respondió con un entusiasmo admirable para defender la ciudad. El Mando nacional sabía que la posición de Albarracín era estratégica y la mejor defensa de Teruel, y por ello ordenó desalojar al enemigo de las posiciones que había ocupado valiéndose de su superioridad numérica; pero las fuerzas pagaron su deslealtad al Ejército español bastante cara, y si no, díganlo las numerosas bajas que se han causado al enemigo.

Debo añadir a lo que dije el día anterior, que los rojos hostilizaban, con su artillería emplazada en Sierra Carbonera, al Ejército nacional, casi impunemente; allí fué donde la lucha adquirió su máxima violencia, porque los rojos sabían lo importante que era aquella posición, y por ello la defendían con una desesperada resistencia. En cuanto nuestros valientes legionarios se lanzaron al asalto de las posiciones rojas, todo cambió de aspecto: el desconcierto entre los rojos fué algo impresionante, dándose a la huída momentos después.

Se calcula que en el asedio de Albarracín tomaron parte seis mil hombres, que no consiguieron otra cosa que aumentar su derrota.

Un miliciano que cayó prisionero de nuestras fuerzas, me ha hecho declaraciones, que deben ser consideradas como sinceras:

—¿Cayeron muchos milicianos rojos? —le pregunté.

A lo que me contestó:

—Lo que fué más espantoso era el cuerpo a cuerpo que las fuerzas rojas tuvieron con el Ejército nacional. Los rojos lanzaban avalanchas de hombres para contener el asalto; pero todo fué inútil, pues la carnicería que se les hizo, fué algo imponente y desmoralizador en sus filas.

Albarracín recobra rápidamente la normalidad, por las acertadas disposiciones de un militar ilustre y prestigioso, Comandante Militar del pueblo. La pesadilla de los días angustiosos, casi ya ha pasado, y el pueblo vuelve a su vida normal: las calles están limpias y aseadas, y la Intendencia repartió tres mil raciones de pan entre la población civil. Se han reanudado todos los servicios, y ya empiezan a funcionar los instrumentos de labor, manejados por los agricultores, que asimismo han reanudado sus labores en el campo; otra vez hay luz eléctrica.

Han visitado al pueblo de Albarracín, con motivo de su liberación, tres generales ilustres: el Inspector General del Ejército; el General y Jefe del Quinto Cuerpo de Ejército, el General de la División de Calatayud. Las referidas autoridades recorrieron las calles del pueblo acompañados de los jefes de las columnas, con su Estado Mayor. Los tres generales fueron objeto de manifestaciones de simpatía y gratitud, a quienes saludaba con entusiasmo el pueblo, que no cesaba de gritar ¡VIVAN ESPAÑA Y EL EJERCITO! El pueblo, pues, manifestó su profunda simpatía hacia los ilustres generales, que se mostraron emocionados al ver el entusiasmo de aquella población. Los tres generales emprendieron el regreso a sus puntos de origen, entre vítores a España, al Ejército y al Caudillo.

Por la tarde, he visitado las avanzadillas de nuestras líneas de fuego, barrera infranqueable que los pechos españoles saben oponer a cuantas intentonas lleva a cabo el enemigo. Estamos en plena región montañosa, y a una distancia de varios kilómetros de Albarracín. El enemigo hostilizaba con gran derroche de municiones, aunque sin conseguir nada. Nuestros valientes soldados se mostraban indiferentes ante el fuego de los rojos, diciendo que ellos no gastan nunca municiones en balde, y tanto es así que nuestros soldados ni siquiera les hacían caso; es porque cuando nuestros soldados disparan su fusil, es porque hay blanco seguro y cada bala que sale de nuestras filas es la muerte que se cierne en las rojas.

No quiero terminar esta crónica sin hacer resaltar la grata impresión que me ha producido la visita al frente, por el elevado espíritu de nuestros soldados, que, llenos de entusiasmo, sólo esperan la orden de romper las líneas enemigas y avanzar lo más pronto posible, a fin de perseguir a las ya derrotadas huestes rojas.

Las impresiones que he recibido hoy durante el transcurso de la jornada han sido un magnífico espectáculo de la fe, valor y heroísmo que nuestros soldados han derrochado en jornadas gloriosas y sangrientas.

Un artículo de "La Depeche"

HASTA ESTE PERIODICO DEL FRENTE POPULAR FRANCES PONE DE RELIEVE EL FRACASO DE LA OFENSIVA

París. — "La Depeche" del día 13 de los corrientes, dice:

"Durante una semana de combates alrededor el frente de Madrid, los gubernamentales han dado golpes muy duros a los insurgentes, pero debemos decir que han sufrido pesadas pérdidas de combatientes. El Estado Mayor franquista reconoce la violencia que tuvieron los ataques de los gubernamentales en el sector de Villanueva del Pardillo; pero, a pesar de ello, su sistema de defensa está firme, como dispuesto a tener a raya al enemigo. La aviación de FRANCO se afirma como dueña del cielo de Madrid. El comunicado de Madrid dice que la presión de las fuerzas enemigas a continuado, pero que el ejército republicano defiende con todo heroismo sus posiciones. El empeño de los gubernamentales en romper las líneas de los insurgentes ha resultado un fracaso; así como Franco tampoco ha conseguido internarse en el campo gubernamental."

He aquí como un periódico del Frente Popular pone de relieve el fracaso de la desesperada ofensiva de los rojos en el frente madrileño, en el que acumularon sus fuerzas más escogidas en Infantería, artillería, tanques y aviación; pero lo que debemos hacer destacar es que el Ejército nacional no pretendió forzar el frente madrileño, como afirma "La Depeche", sino permaneecr a la defensiva.

Ayer no hubo nada en la carretera de Extremadura

Y LLEVAN SUFRIDAS LOS ROJOS MILLARES DE BAJAS

Radiografían, como impresión de anoche:

Tenemos una nota del frente de Madrid en la que leemos que después de estos últimos ataques desencadenados en este frente y que han costado a los roos muchos millares de bajas y vidas, todo ello para alcanzar la carretera de Extremadura, en el día de hoy, 16 de julio, no ha ocurrido absolutamente nada en este frente, y escribimos esta nota en la mismísima carretera de Extremadura.

El fracaso de la ofensiva se acentúa por momentos

LA BRILLANTE Y GLORIOSA AVIACION NACIONAL

Madrid. — El corresponsal de la United Express, telegrafía:

"El fracaso de la ofensiva roja en el frente de Madrid, se acentúa por momentos. Muchos estaban convencidos de su éxito, y, por anticipado, se anunciaban como homenaje a las fuerzas de Madrid.

Los ataques de anteayer

YA SE ALEJAN LAS ACOMETIDAS DEL ENEMIGO

Salamanca— Anteayer continuaron los ataques rojos al frente de Madird, resultando, como todos los anteriores que desencadenaron los rojos, completamente estériles, pues ls bravos soldados de España los rechazan valientemente, disparando, con sus ametralladoras, certeramente, causándoles innumerable número de bajas, número imposible de calcular, tantas son las que se han causado.

Ahora, en lugar de atacar las posiciones cercanas al frente madrileño han atacado los rojos por dos pardos partes completamente opuestas. La primera de ellas ha sido por la Cuesta de la Reina. Este ataque ha sido fácilmente contenido por nuestros bravos soldados, que han causado al enemigo enorme número de bajas, teniendo que retirarse precipitadamente hacia sus posiciones de donde salió.

El otro ataque que llevaron acabo los rojos fué contra nuestras posiciones de Guadalupe, situadas en las inmediaciones de Talavera de la Reina. Este ataque, como todos los anteriores, ha sido fácilmente rechazado por nuestros soldados, que diezmaron las filas asaltantes e hicieron retroceder al enemigo.

Como se vé, el enemigo efectúa ahora ataques desorientados contra nuestras posiciones, lo que demuestra, claramente, la falta de organizacin y mando que reina en las filas rojas. Estos ataques no llevan consigo la consecución de ningún objetivo, pues se efectúan aislados, sin tener contacto ni relación alguna.

También "Radio Verdad" habla de los ataques del jueves

Y DICE QUE CONSTITUYERON UN VERDADERO DESASTRE PARA LOS ROJOS

Los nacionales, dueños absolutos del aire

Continúa la batalla en este frente madrileño. El enemigo continúa en sus deseperados intentos de romper la uniformidad de nuestras posiciones. La ofensiva que hace aproximadamente unos 10 días han desencadenado los marxistas sobre nuestras posiciones, pasará a la Historia como uno de los más grandes desastres que han sufrido las huestes rojas. Los milicianos rojos están conscientes de sus fracasos, pero el general Miaja desmiente, en sus partes, falsos y canallas ,la verdad que proclaman las radios nacionalistas .

Ayer, después de una fuerte preparación artillera, los rojos desencadenaron el ataque contra nuestras posiciones de la Cuesta de la Reina, que, como deben saber algunos de nuestros radioyentes ,domina el último trozo de carretera comprendida entre Madrid y El Escorial. Este ataque, como tantos otros que han realizado en este sector, ha sido un verdadero desastre para las huestes rojas, pues, al cabo de varias horas de lucha, tuvieron que batirse precipitadamente en retirada, no sin dejar abandonados en el campo de batalla gran número de cadáveres y abundante material de guerra.

Otro ataque que los rojos han llevado a cabo ha sido contra nuestras posiciones del sector de Guadalupe, situado en el de Talavera de la Reina. Este ataque, llevado sin táctica militar alguna, y sin ninguna preparación, ha sido fácilmente contenido por nuestros soldados que han causado al enemigo alrededor de un centenar de bajas.

Si en los suelos de Madrid sufrieorn estas derrotas, no menores fueron las que tuvieron en el cielo de la capital española. Seis aparatos más fueron derribados en diversos y brillantísimos combates por nuestros cazas. Con estos seis paratos rojos derribados, son 77 los que nuestra aviación se ha apuntado, victoriosa. Ahora somos los dueños absolutos del aire. Los aviones rojos vuelan solamente a gran altura y teniendo cuidado de no volar por el frente. Solo se atreven ahora ya que no pueden vengarse combatiendo noblemente ,a bombardear pequeñas poblaciones, situadas todas ellas en la retaguardia. Ayer bombardearon la población de Ciempozuelos, cayendo algunas bombas en el Manicomio y causando algunas víctimas entre los asilados.

Ayer, solo tiros y cañonazos

¡Y DERRIBAMOS OTRO AVION ROJO!

La ofensiva cuesta al enemigo enormes pérdidas

Pocas noticias de hechos de armas en el frente de Madrid podemos hoy registrar.

Los rojos, convencidos seguramente del fracaso rotundo en sus vanos intentos para romper el muro de acero que forma la línea de los nacionales, ya no atacaron ayer nuestras posiciones.

En los distintos frentes de la capital de España huyo ayer poquísima guerra: redújose ésta a tiroteo y cañoneo en algunos sectores.

Ya no atacaron, pues, los roos en el día de ayer. Y es que tienen necesidad de reorganizar sus unidades diezmdas, deshechas por los naciona les al castigarles por su empeño de avanzar, de romper el sólido frente que defienden los valerosos soldados de España.

Se pasaron a nuestras líneas, como es habitual varios milicianos del campo enemigo, y todos ellos confirman las impresiones que ya teníamos respecto de las enormes pérdidas que tuvo en su reciente y retundamente fracasada ofensiva.

Nuestra aviación se apuntó un nuevo triunfo derribó un "rata" al enemigo, sin pérdida de aparato alguno por su parte.

COMPRARIA

Auto ADLER de 8'7 HP en buen estado. Ofertas Anselmo Clavé, 37-1.° de 9 a 1 mañanas.

Breve crónica de la situación militar

Los rojos, frustrados, han tenido que abandonar en Madrid muchos miles de cadáveres, un centenar de tanques y 73 aviones

EL ENEMIGO HA ATACADO EN EL FRENTE DE LEON Y SE HA ESTRELLADO EN EL SECTOR DE ALBARRACIN, DEL FRENTE DE ARAGON

Los rojos han quedado frustrados en sus propósitos de romper el cerco que, alrededor de Madrid, tiene puesto el Ejército nacional. Han tenido que abandonar muchos miles de cadáveres, medio centenar de tanques y 73 aviones destrozados. Por mucho que en la zona roja se quiera ocultar el gran descalabro, sus mismos partes ya le hacen entrever. Por ejemplo, en uno de sus últimos se decía que el ejército popular opone gran resistencia al enemigo, que está recibiendo grandes contingentes. En otro, se dice que, en el sector de Villanueva del Pardillo, el ejército popular ha realizado una gran resistencia para detener la ofensiva "faccios", y así, entre estos dos partes, ya se puede entrever el fracaso de la ofensiva marxista, porque el Ejército nacional no ha emprendido ninguna ofensiva en el frente de Madrid, sino que únicamente se ha defendido de las acometidas rojas; pero no son sólo los partes rojos los que revelan el enorme desastre sufrido por sus huestes, sino las noticias que se reciben de los periódicos extranjeros.

En el frente de León, el enemigo se ha dado cuenta de las posiciones que había perdido, y ha intentado recuperarlas. Como dice el parte oficial, un ataque nuestro en Peña Salgada ha hecho que el enemigo fuese desalojado de sus posiciones y puesto en fuga con gran quebranto, abandonando numerosos muertos y material.

En el frente de Aragón, las fuerzas catalanas se han estrellado en el sector de Albarracín, estando ya alejados de nuestras posiciones. Para dar una pequeña idea del castigo infligido a los catalanes, diremos que han abandonado quinientos muertos, enorme cantidad de fusiles, varias ametralladoras y fusiles ametralladores y gran cantidad de municiones, capturando algunos prisioneros. También es digno de ser anotado que por este frente se pasaron a nuestras filas 40 milicianos con armamento.

El día, resumiendo, ha sido de mucho movimiento, sin que tuviésemos que lamentar ninguna pérdida por nuestra parte. Seríamos injustos si no dedicásemos un elogio a la gloriosa aviación nacional, que ha derribado seis aviones rojos.

¡Buenas noches, señores!

La charla de anoche del General Queipo de Llano

¡Buenas noches, señores!

La guerra en casi todos los frentes sigue su curso normal, sigue bien. En todos los frentes se desperezan las tropas, pero este desperezo no es de operaciones de gran envergadura, pues solamente se oyen aún en la mayoría de los frentes de la capital española algunos disparos de cañón y el tableteo casi continuado de la ametralladora.

El parte oficial rojo continúa con sus mentiras para demostrar la victoria que no han conseguido, y anuncia ya oficialmente que la guerra, es decir, contra nuestras posiciones del frente de Madrid ha fracasado completamente. Dice el parte oficial del ministerio de la Guerra lo siguiente: "Durante la noche última, el enemigo ha presionado en algunos sectores. La artillería enemiga ha efectuado operaciones artilleras desde las primeras horas de la noche hasta las tres de la madrugada en el sector que ocupa el 18 cuerpo de Ejército que se ha mantenido en sus posiciones a pesar del intenso cañoneo enemigo. A las 8 de la noche, nuestras baterían han efectuado algunos disparos sobre las posiciones enemigas, logrando hacer volar un polvorín".

Y así, como estas anteriores líneas, continúan los marxistas en su propaganda infame, con el solo objeto de engañar a los pobres milicianos rojos, para que sigan defendiendo a los dirigentes rojos.

En otros sectores y frentes españoles, afirma lo siguiente el parte rojo: "El enemigo ha presionado en el sector de Albarracín, sin consecuencias". Pero hay algunas radios que afirman que el Ejército gubernamental ha perdido las posiciones que reconquistó los días cuaro y cinco. Yo puedo afirmar que no solo han perdido estas posiciones, sino otras que ellos tenían más a retaguardia.

Otras mentiras que dicen los partes oficiales rojos, es la que menciono a continuación. Afirman que en los últimos combates aéreos librados en el cielo de Madrid han obtenido grandes victorias, es decir, que, según ellos, han sido derribados seis aparatos nuestros. Pero yo puedo asegurar que todo esto que dicen es una mentira de las mayores. Afirmo que, en el combate de ayer, nuestros pilotos no tuvieron ni una "sopa" y que todos los aparatos regresaron indemnes a su base.

Creen que han sido derribados tantos aparatos nuestros porque son los suyos mismos lo que han caído en el suelo madrileño. Se ha dado el caso de que varios aparatos suyos que habían caído casi indemnes en territorio rojo, han sido completamente destruídos por los milicianos rojos que luchan en el frente de Madrid, y sus pilotos bárbaramente asesinados y despedazados por estas hordas de criminales empedernidos.

En las cercanías de Chamartín, cayó ayer, incendiado, en el suelo, un aparato rojo. Esto demuestra claramente la potencialidad de nuestros aparatos, los cuales dominan completamente al enemigo y se mantienen los dueños del aire. Hay que tener en cuenta que nuestras bases aéreas se encuentran al Sur de la capital española, y, por lo tanto, el caer el aparato rojo en Chamartín de la Rosa demuestra claramente que nuestros aparatos no rehuyen el combate, como afirman los rojos, sino que, al contrario, buscan a las águilas de acero enemigas, persiguiéndolas por todas partes, pues no se atreven, cobardes, a entablar combate con nuestros valientes cazas.

Mi amigo el general Miaja se encuentra que ya no le llega la camisa al cuerpo, y por eso, y al ver que no puede ganarnos la guerra en combates militares, pretende ganárnosla haciendo discursos, que él cree son verdaderos prodigios de elocuencia.

En estos discursos, que él cree prodigios de elocuencia, alaba a sus fuerzas, diciendo que son las que verdaderamente representan a España y a la república española. Yo creo que lo que ellos representan es lo más canalla y más vil de la humanidad. Los soldados que verdaderamente defienden la idea de la Patria y el engrandecimiento de la misma no pueden estar en las filas rojas, pues no conviven con asesinos: tienen que estar con nosotros y en contra siempre de esta canalla marxista.

Afirma, mi amigo Miaja, que nosotros, en diversas poblaciones del frente de Madrid hemos cogido numerosos prisioneros rojos—esto es la verdad — pero no es esto solo; dice también que a estos prisioneros los hemos puesto de cuatro en cuatro frente a la pared y los hemos fusilado a todos, sin que haya podido salvarse ni uno solo. ¡Canalla! Esto solo lo dicen los hombres de su calaña, los hombres que, en lugar de tener a su familia en España, la tienen en el Extranjero, haciendo vida disipada. Todos sus familiares están en Egipto, en El Cairo, en cuya población, su hijo menor, de unos 20 años, y, por tanto, menor de edad, es el representante de la España roja, en lugar de estar en el frente de combate, en las trincheras, luchando.

Por cierto, que ahora que hablamos de Miaja, me ha llegado una noticia que me ha hecho muchísima gracia Como saben mis radioescuchas este general tenía un pijama de cebra, y con el cual se hacía muchas veces fotografías. Pues, según me ha comunicado un evadido de la capital española el citado Miaja ha desterrado de su uso particular este famoso pijama, con el que parecía una cebra. Ahora, en lugar de este pijama, ha obtenido otro de color "bess", y ahora puedo afirmar que me equivoqué en mis cálculos al afirmar que era cebra; ahora puedo asegurar que, en lugar de una cebra, es una vaca suiza.

Otra noticia que me han comunicado de Barcelona es que en esta población ya han desaparecido unos 300 coches, todos ellos propiedad de dirigentes de la CNT, UGT, Generalitat, Esquerra y ninguno de ellos han sido devueltos; todos han desaparecido misteriosamente lo que demuestra la tranquilidad y sosiego con que se vive en la zona roja.

Lo que dicen ellos

"La guerra dentro de una semana tendrá un aire de duración y resistimos valerosamente con angustia y sangre entre r uinas y cadáveres amargados por el abandono de las

Esto no lo decimos nosotros. Esto lo dice el periódico de Barcelona "La Vanguardia", del día 13, en su artículo titulado "Desde el Guadarrama hasta el Tajo, situación militar".

"El comercio clandestino de las subsistencias se debe a la multitud de controles que dificultan la libertad del tráfico y de los mercados. Esto es un gravísimo problema que espera en vano la solución demandada por el interés público. La vida está por las nubes".

Esto tampoco es nuestro. Estas frases componen la cabecera de la primera plana del periódico catalán "El Diluvio", del día 13 del corriente mes.

"Allí en la industria gastronómica colectivizada entregué un duro para pagar y me devolvieron un disco de lata que por un lado tenía la inscripción de una peseta y por el reverso una cuchara y un tenedor. Tan atractiva imagen se lleva tras de sí los corazones en estos tiempos en que es tan difícil encontrar un cubierto".

Esto no es cosa nuestra. Esto lo dice en un curioso artículo el periódico barcelonés "El Diluvio" en su número del día 13.

"A cuantos establecimientos fuímos con esta moneda arbitraria no solamente no encontramos paso, sino que nos tomaron el pelo. Esto de la moneda es un lío espantoso. La Generalidad deja a la colectividad el que emita moneda fraccionaria. Todos los Ayuntamientos han emitido billetes. Los billetes municipales son de un mal gusto horrible".

Esto tampoco es cosa nuestra. Esto lo dice también el periódico "El Diluvio" en el número que apareció el 13 del actual.

"Hoy más que nunca, camaradas de retaguardia, colaboración, hoy más que nunca obediencia al Gobierno Negrín".

Esto innecesario es decirlo, no es nuestro. Esto es la primera plana del "Heraldo de Madrid", que trata de animar con este llamamiento a sus desmayados lectores, según dice su número del 10 del actual.

"Una boda, 2'50 pesetas. En esta época clásica en tragedias pasionales ha habido una evolución. Hoy las bodas se pueden traducir en amor a 90 días. Un verano robustiano. La vida va muy deprisaú por consiguiente nada tiene de particular que el amor se motorice. La cuestión es llegar pronto al objetivo.

Esto del amor a 90 días, no lo decimos nosotros. Esto lo comenta "El Liberal" del 10 en su página segunda, y cuyo texto aconsejamos a los lectores lo lean íntegro.

"El soldado desconocido y muerto en el frente no puede ser explotado. Soy la novia de Feliciano que me prometió contraer matrimonio; un edicto de reglamentación y a la sombra de la legalidad Eva se convierte enla Viuda Alegre con pensión y todo. Y vemos un poco más delgado".

Esto lo dice, insistiendo "El Liberal" del 10 del actual, cuyo artículo acabamos de recomendar.

SANTIAGO Y ESPAÑA

Si España experimentó no pocas veces la protección de su Santo Patrono San Jaime, nunca como en el presente año debemos obligarle, a fuerza de oraciones y sacrificios, a que muestre cuánto nos ama y protege, alcanzándonos el pronto y definitivo triunfo y la paz tan deseada, que tanto anhelamos.

Empecemos hoy su novena para su gran fiesta; hagámosla con todo fervor. Juntemos a la oración, la mortificación y la limosna, y no dudemos que el Santo Patrono de España una vez más alcanzará pronto la más gloriosa victoria contra los enemigos de Dios y de la Patria España.

PELUQUEROS

pedid "Radiofix" para todos los aparatos y sistemas y "Antinea" para sin hilos. Laboratorios Carasa. Rentería (Guipúzcoa).

Seguros marítimos de mercancías

Todos los riesgos y de guerra

Banco Vitalicio de España

Conquistador, 42 (Edificio de su propiedad)

Teléfono, 2215

Resumen del año triunfal

Fué, allá por los días tórridos del mes de Julio, cuando, hace un año, los testaferros de la revolución marxista, bajo la capa de un democratismo falso, decidieron dar el golpe decisivo para provocar una sublevación del Ejército. Esta sublevación, fácilmente dominada —calculaban ellos— por esporádica y por las infiltraciones marxistas en el mismo cuerpo de oficiales, daría pretexto a la disolución del mismo. Entonces ya no quedaría baluarte alguno para defender la sociedad constituída; el sovietismo se implantaría triunfante sin otro trabajo que la toma ritual de posesión y sin otra labor inmediata que la muy agradable para los instintos criminosos de las hordas asiáticas y de los presidiarios sueltos, que ir segando vidas, suprimiendo valores auténticos y vender y disipar el producto de las obras de arte que no habían sido destruídas en las manifestaciones jubilosas por el triunfo del frente popular. Todo ello, muy ruso-bolchevique y muy acomodado a la técnica terrorista de los revolucionarios judaizantes.

Empezó el glorioso Movimiento con un fracaso evidente. Guarniciones importantes no se atrevieron a cumplir el compromiso contraído; otras dudaron y al decidirse ya era tarde y fueron copadas y aniquiladas. En Barcelona la defección de unos tercios de Guardia Civil dió el triunfo a los rojo-separatistas después de una jornada sangrienta que implicó la muerte de uno de nuestros mejores Generales. En Madrid, en Valencia, en Málaga...; en muchas guarniciones se fusiló a la oficialidad en masa, salvo los contados que lograron huir o esconderse.

El General Franco, autoridad máxima del Ejército por su competencia, saltó de Canarias a Marruecos y se dedicó a toda prisa a organizar unas fuerzas expedicionarias para trasladarlas a España y empezar su reconquista. Al propio tiempo, el General Mola, con un reducido contingente de requetés navarros, se plantaba en las alturas del Guadarrama, amenazando a Madrid ¡con un total de municiones para tres días! Queipo de Llano acometía, estando poco menos que sitiado en su residencia, la conquista de una gran ciudad roja y de varias provincias valiéndose de un micrófono y de tres docenas de soldados. Don Quijote no se hubiera atrevido a tanto. Pero lo maravilloso es que logró su empeño. La guarnición de La Coruña, a pesar de su mando traidor, se colocó a las órdenes de Cavalcanti, al lado de la Causa Nacional y se dedicó a limpiar las provincias gallegas de tanta gente maleante como había alentado la tiranía de Casares Quiroga y de Portela Valladares. En Aragón, igualmente, se impuso el patriotismo de los militares reduciéndose todos los focos marxistas de las tres capitales. Castilla y León, casi como un sólo hombre, se levantaron por España, de la cual son fundadoras ilustres, y emprendieron al lado del Ejército la nueva cruzada.

Entretanto la marinería de la Escuadra, que al principio estaba al lado del Ejército nacional, obedeciendo órdenes de un señor Giral, que hacía de Ministro, tiró sus oficiales al mar con una piedra al cuello, quedando de hecho convertida en una escuadra pirata. Contramaestres elevados al almirantazgo; radiotelegrafistas promovidos a jefes del Cuerpo General de la Armada, sin otros conocimientos náuticos que el alfabeto Morse; comités de chusma maleante y de borrachos, tomaron el mando de aquellos barcos, si escasos en número, notables por lo reciente de su construcción, por lo acertado de sus tipos y por la eficacia dentro de sus respectivas categorías. A falta de una sola unidad que pudiera hacerles frente, la escuadra pirata quedó dueña del estrecho de Gibraltar y se dedicó a bombardear Ceuta, Cádiz, Algeciras, todas ciudades nacionales sin fortificar y sin medios de repeler el ataque.

Franco, que se había dedicado a organizar una expedición en Marruecos, a la vez que purgaba aquel ejército de los pocos oficiales marxistas que hicieron traición a la verdadera España, se encontró, por la defección de la Marina, aislado el teatro de operaciones de su propia base. Momentos angustiosos que hubieran abatido otro carácter que no fuese el de aquel Caudillo que asumió la responsabilidad de un acto cuya grandeza escapa a la comprención humana, porque, siendo temerario era acometido por un hombre consciente y de una frialdad razonadora poco común en nuestra raza. La dificultad fué vencida con aquella naturalidad con que Franco vence en todas sus empresas, sin abandonar su sonrisa afable y sin una sombra en su mirada inteligente y buena. Con unos cuantos aviones que pudo adquirir, medio desmontados, reducido su aparejo a una síntesis de aeroplano, empezó a pasar soldados sobre el estrecho; pasó fusiles, pasó cañones, material el indispensable; todo en cantidades pequeñísimas, pero que fueron grandes en su eficacia por el espíritu de que iban animados aquellos hombres que creían en España y en Franco, con aquella fé capaz de levantar montañas. Un día haciendo frente a la escuadra pirata, cuyos marineros estarían discutiendo sobre si procedía obedecer a su nuevo almirante, pasó un convoy marítimo con varios millares de soldados. Ya tenía Franco en España una columnita algo menor que una división. Y con esto emprendió la tarea de conquistar España y de guardar lo que iba conquistando. Realmente aquellos hombres del Movimiento Nacional parecían locos. Y realmente lo estaban, con locura de amor por España; por eso las hordas sin disciplina y sin Dios retrocedían ante ellos asustadas, más que de su fuerza, de la fuerza de su audacia.

Al mismo tiempo, las tropas del Norte, dirigidas por Mola, no se descuidaban. El frente popular francés había decidido apoyar a sus afines de España y pasaba por Irún toda clase de pertrechos de guerra y numerosos voluntarios reclutados entre la escoria internacional. Era necesario atajar aquel río de combustible que venía a alimentar la hoguera encendida en el Norte de la península. Las fuerzas de Mola, reforzadas con algunas unidades de la Legión y de Regulares marroquíes, pusieron sitio a la ciudad de Irún, única comunicación con Francia que tenían los marxistas del norte, y, tras diversos asaltos, precedidos de una preparación artillera admirable, tomó aquel reducto de la resistencia roja que había sido fortificado con todo esmero y en cuya fortaleza tenían puestas las más fundadas esperanzas las naciones opulentas y felices

¡VIVA ITALIA!

Mussolini

que gustan de ver en las guerras el éxito de la defensiva que las prolonga indefinidamente y, por tanto, da la ventaja a la poseedora de la última peseta, es decir, a ellas mismas. La pericia del General Mola y el espíritu de acometividad inigualable del infante español, hundió esas ilusiones de la poltronería opulenta, que tan arraigadas estaban por el resultado de la última guerra europea. En esta victoria de la toma de Irún tuvimos que lamentar algunas bajas irreparables, entre ellas la del Teniente Coronel Beorlegui, militar bravísimo y de un instinto táctico que le hacía insustituíble en el mando de fuerzas de vanguardia. A continuación, sin detener el avance iniciado, las columnas del General Mola cayeron sobre San Sebastián, el cual, después de algunos bombardeos, se entregó al invicto General sin condiciones y sin sufrir apenas en sus edificios los daños de la guerra. En cambio, Irún no sólo había sufrido considerablemente por el ataque de los nacionales, sino que fué destruído antes de ser evacuado por los vasco-marxistas, que de este modo inauguraron la larga serie de incendios y voladuras con que su resentimiento impotente cree vengarse del mundo y de sus alrededores. Estas operaciones se dieron por terminadas, de momento, con la ocupación de toda la provincia de Guipúzcoa, quedando establecida una fuerte línea de posiciones que contorneaba esta provincia por el este y el sur, desde el mar, pasando por Elgueta y Mondragón a Villareal en Alava, continuando en dirección al oeste.

Antes de estas brillantes operaciones, había ocurrido el episodio del desembarco catalán en Mallorca, que según saben nuestros lectores, se verificó por sorpresa y no acertó a progresar hacia el interior de la isla, más allá de unos seis kilómetros, a pesar de la superioridad evidente del invasor, tanto en hombres como en material, pues los nacionales no disponíamos en estas latitudes de un solo barco, ni un solo avión, mientras que los rojos eran entonces dueños absolutos del mar y del aire. La llegada al campo de operaciones de Manacor de un solo caza legionario dió cuenta en media hora de toda la cobarde aviación rojiza, adiestrada únicamente en el bombaredo de ciudades indefensas. A los pocos días, apenas iniciada una ofensiva de nuestras escasas tropas contra las posiciones rojas, defendidas por fuerzas más que suficientes, emprendieron los catalano-marxistas un precipitado reembarque, en el cual, debido a su

El almirante Cervera, Jefe del Estado Mayor de nuestra gloriosa Armada.

apresuramiento cobarde, se calcula que tuvieron unas tres mil bajas de soldados y milicianos que se ahogaron al zozobrar las barcazas cargadas con exceso. El botín abandonado por ellos fué enorme, uno de los más importantes que en la guerra actual han abandonado los marxistas. Centenares de sacos de harina, provisiones de todas clases, material sanitario abundante, miles de fusiles, docenas de ametralladoras en uso y muchas más aún embaladas en sus empaques, miles y miles de cartuchos, unas cuantas baterías ligeras de artillería, varios aeroplanos inutilizados, etc., etc...

Y volviendo a las tropas procedentes de Marruecos, que habíamos dejado a punto de emprender aquella marcha triunfal, digna de epopeya, casi no nos atrevemos a dar referencia alguna, por respeto a nuestros lectores, que la siguieron entusiasmados, punto por punto, apoyando desde lejos aquella proeza sin igual con sus más fervientes deseos, con toda la fuerza de su espíritu que anhelaba salir de un cuerpo atado a esta isla, entonces bloqueada, para volar al lado de aquellos héroes que dieron realidad a lo imposible. Fué una llamarada victoriosa que prendió a lo largo de las llanuras abrasadas de Andalucía, Extremdura y Castilla bajo un sol de estío hasta la misma capital, en el corazón de España. Se asaltaron ciudades cuyos defensores triplicaban en número a los asaltantes invirtiendo así los términos de la lógica, lo establecido en todos los reglamentos tácticos y lo consagrado por todas las experiencias desde que el mundo es mundo. Se ganaron batallas como la de Talavera y la de Maqueda, verdaderos moelos que serán clásicos en su día y se enseñarán por los profesores de arte militar al lado de las del Tesino, Trasimeno, Marengo, Austerlitz o Pavía. La avalancha triunfal sobre Madrid tuvo que desviarse algo de su camino para socorrer a los defensores del Alcázar toledano, que en medio de una población enemiga defendieron durante 70 días un edificio destruído por los bombardeos, contra los incesantes ataques de hordas numerosas, que no consiguieron poner el pie en

El General Queipo de Llano, Jefe de los Ejércitos del Sur, el liberador de Sevilla.

aquel nido sacro de la Infantería española. Parece que aquella gesta, en la cuna misma del arma inmortal, fué dispuesta por la Providencia para demostrar, con un simple caso práctico, lo que es esta arma tan representativa de la raza. Una posición podrá ser destruída, pulverizada, por los más potentes medios de la artillería, de la aviación moderna, de los más hábiles zapadores, empleando los explosivos más formidables; pero si el invasor no posee unos hombres, que suelen ser pequeños de estatura, aunque de corazón grande, capaces de lanzarse al asalto, de poner el pie, de tomar posesión y señorear la posición arruinada, ésta no será nunca del atacante, mientras en sus ruínas quede un solo hombre que sepa manejar una ametralladora.

Esta página inmortal del Alcázar toledano no se la apuntaron gratuitamente las fuerzas nacionales. El efecto moral fué enorme; la gloria conquistada, inmarcesible. Pero la detención obligada de las columnas en su marcha sobre Madrid, dió tiempo a que llegaran a la capital numerosas brigadas internacionales de las que los **frentes populares** reclutaban a toda prisa para servir a sus correligionarios en franca derrota. Al llegar aquellas invictas tropas, mandadas por nombres ya gloriosos (Valera, Yagüe, Asencio, Castejón, etc...) a las primeras calles de Madrid, entraban por el lado opuesto legiones de extranjeros sin patria, mandados por oficiales rusos y franceses, dispuestos a convertir una ciudad, a la cual no amaban, en una posición guerrera acabando por hacer de ella un montón de ruínas. Los atacantes, en número de unos diez mil, se detuvieron ante aquellas fuerzas que eran veinte veces superiores en número, que estaban espléndidamente armadas y cuya posición defensiva las hacía inexpugnables. Vergüenza ha sido para Miaja, el único general algo apto de los marxistas, permanecer a la defensiva con una superioridad tan aplastante. Sin embargo, a ello ha tenido que reducirse, y cuantos intentos ha verificado para sacudirse a los nacionales que ocupan algunas barriadas de la capital, han fracasado ignominiosamente.

Después de esta llegada a España de tantas brigadas internacionales, el Gobierno de Franco se creyó autorizado para neutralizar esa ventaja enemiga por los mismos procedimientos; en consecuencia, aceptó la oferta de numerosos voluntarios de naciones amigas que hasta entonces había rechazado. Ayudado por estos importantes refuerzos (siempre inferiores a los recibidos por los rojos, si bien superiores en calidad), emprendió la conquista de Málaga, capital y provincia, hecha con una rapidez y una técnica admirables. Después de un intento de ocupar Guadalajara y cortar todas las comunicaciones de Madrid con la España roja (intento que fracasó principalmente por circunstancias desfavorables a la ofensiva; pero que no constituyó una derrota como suponen los rojos, sino un avance nacional de muchos kilómetros), se emprendió la ofensiva sobre Bilbao organizada por el general Mola, el glorioso conquistador de Guipúzcoa. Recientemente habrán visto los lectores en estas mismas páginas las reseñas que hemos publicado sobre tan brillante campaña que ha sido coronada con el éxito más lisonjero, pese a las dificultades que poderosas naciones han interpuesto (como siempre en la Historia) sobre el camino triunfal de España. En dicha campaña hubo que lamentar una desgracia del todo irreparable: la muerte del general Mola, que no logró ver terminada su obra, sufrida en un accidente de aviación, cuando, como Zumalacárregui, tenía a Bilbao bajo su brazo potente. Más afortunado que aquel caudillo de la España tradicional, ha podido contemplar el coronamiento de su obra desde el puesto que Dios reserva a los héroes, que creen en El, sobre las estrellas...

El glorioso y llorado General Mola, para quien la España Nacional hace en este aniversario el más vivo recuerdo.

Y antes de cerrar este resumen debemos consignar un recuerdo respetuoso a la ciudad de Oviedo y al invicto general Aranda, que sufrió un asedio el más cruel de la Historia y un bombardeo continuado de meses y meses que la destruyeron totalmente sin que el ánimo de sus defensores, en número de unos pocos centenares, decayera un momento, entre las avalanchas de dinamiteros asturianos que se contaban por varias decenas de millar. Esta resistencia es tan solo comparable a la del Alcázar de Toledo y aun la consideraríamos de superior calidad atendiendo a que su martirio fué más prolongado. Y fué Santa María de la Cabeza otro santuario con doble título: por Dios y por España.

En cuanto al mar, el panorama ha cambiado radicalmente desde los primeros meses. Franco, con unos pocos barcos retirados de la circulación, que hizo artillar y poner en servicio, neutralizó la superioridad de la indisciplinada escuadra roja. Después, con la entrada en acción del crucero "Canarias", en cuya primera salida hundió un destructor marxista y averió seriamente a otro, se puede decir que la flota enemiga, completamente desmoralizada, no se atreve a salir de sus puertos más que cuando sabe lejos, en otros mares, los escasos barcos nacionales.

La incorporación del crucero "Baleares" acabó de remachar esta superioridad de la marina nacional que no se ha alterado ni aun con el hundimiento del "España", debido a una desgracia, no a la acción marxista, como han pretendido los propagandistas de Valencia.

De la aviación nacional no acertaríamos a decir nada digno de sus hazañas. A diario podéis leer en los boletines oficiales el balance de bajas de una y otra parte. También podéis leer — y aun experimentar — que las hazañas de la aviación roja se reducen a bombardear ciudades de retaguardia y a huir con vilipendio ante nuestro escazas, que, a pesar de todo, les buscan y los encuentran, dando buena cuenta de ellos.

En este punto de la epopeya nacional hacemos un alto y miramos al porvenir con interrogación serena. España ha sufrido mucho durante este año último. España se ha purificado con ríos de sangre de sus pasadas frivolidades, principal pecado de su burguesía directora que, por poltronería, por miedo — digámoslo claro — no se atrevía a mirar de cara la realidad. Pero este dolor la ha salvado. Nosotros hemos visto a esos jóvenes decadentes, poco há envueltos en humo de tabaco inglés, con el alma cuadriculada en un foxtrot o en un tango, arrojar su raqueta de tennis y, vestidos con camisa azul o con boina encarnada, empuñar un fusil y sudar al lado de los hijos del pueblo empeñados en idéntico afán, hermanados unos y otros por el mismo ideal. Y matar y morir por la causa de España convencidos, ya de una vez para siempre, de que la vida tiene un valor como la moneda, que solo se hace efectivo cuando se gasta. Lo prudente, lo honrado estriba, no en ahorrarla, sino en gastarla bien, por algo noble y útil o, por lo menos, bello.

G. V.

18 Julio 1937.

Mañana, Fiesta Nacional

Texto del Decreto del Generalísimo

DECRETO NUM. 323

Al terminar el Primer Año Triunfal del Glorioso Alzamiento, iniciado en la tarde del 17 de Julio en tierras africanas, y que tuvo su explosión en casi la totalidad del territorio patrio en la mañana del siguiente día, España entera rinde homenaje a cuantos escribieron con su sangre la ejecutoria del despertar imperial de la nueva Era: al señalarse tal fecha, abrigamos la esperanza de que, en un mañana próximo, el Estado pueda celebrarla con un universal reconocimiento.

En su consecuencia, dispongo:

Artículo primero. — Se declara día de Fiesta Nacional el 18 de Julio, fecha en que España se alzó unánime contra la tiranía comunista y contra la encubierta desmembración de su solar Patrio.

Artículo segundo. — El período que media entre el 18 de julio de este año, al de igual fecha del año venidero, se denominará Segundo Año Triunfal, y en tal forma se hará constar en cuantas comunicaciones se hayan de fechar oficialmente.

Artículo tercero. — Por los ilustrísimos señores Presidente de la Junta Técnica del Estado, Secretario General, Secretario de Guerra y Relaciones Exteriores y por el Gobernador general. se darán las órdenes oportunas para el cumplimiento de este decreto.

Salamanca, 15 de Julio de 1937.

Francisco Franco Bahamonde

Dos meses de guerra naval

Hace hoy un año, cuando al calor de tanto desatino y provocación se encendió la tea de la guerra, un hito de esperanza parecía fijo en toda España: la Marina.

Nadie, a fuerza de confiar en la Marina, podía imaginar que anidase en ella tanta maldad, tanta vesanía. Precisamente la salida precipitada de los barcos para el Sur hacía suponer que la adhesión descartada sería más firme, más eficaz; que el traslado de fuerzas a la Península sería inmediato y que el golpe salvador de la Patria quedaría coronado por el éxito en pocos días, como una exhalación de tormenta que despeja y clarifica. Sin embargo, ¡qué lejos y

¡VIVA ALEMANIA!

Hitler

con cuánto engaño se vivía la realidad! De aquella Marina tradicionalmente leal y henchida de fervor patrio no quedaba más que el esqueleto, rígido, incorruptible; lo demás, mezcla de ineptitud y de ambición, constituía la masa adiposa que se logra intencionadamente o que se tan solapadamente abonado, bastó para colmar el fruto la voz de un solo hombre, como consigna sangrienta, para que la Marina pareciese que dejaba de ser lo que siempre había sido y que a causa de ello se hiciese Guerra lo que sólo nacía como Movimiento.

A los receptores radiotelegráficos de los barcos diseminados por toda España, con intención, llegó la orden salvaje, como sentencia de checa:

—¡Matar a los oficiales y echarlos al agua!

Y aquellos hombres desalmados, infiltrados hipócritamente en la Marina para servir de verdugos cuando fuese llegado el momento, corrieron locos por sollados y cubiertas buscando las víctimas que habían dejado la cámara para recibir la muerte cara a cara, en el puesto de mando. Y allí cayeron, honrando a España, promociones enteras de jefes y oficiales que eran un estorbo para el triunfo de aquel plan siniestro, que comenzaba con un reto de sangre inocente. Libres ya los puestos de mando, sin dificultades aparentes, todo se reducía a un simple cambio de funciones, improvisando jerarquías que sólo son efectivas y gozan de dignidad cuando se logran regularmente, sirviéndose en algunos barcos de las propias chaquetas, aún calientes, de los jefes que acababan de asesinar.

En esta forma criminal e insensata comenzó a funcionar la que hace ahora un año se llamaba pomposamente "Escuadra roja". Su actuación, aunque disparatada y efímera, tuvo, sin embargo, un objetivo: prolongar la guerra.

Mientras tanto, la verdadera España, sin barcos y sin hombres para dotar los pocos que pudieran entrar en servicio, tuvo que hacer el milagro de improvisar la Flota Nacional. Y lo consiguió en poco tiempo, en menos de un mes. Rescatado el "Cervera", reanimado el pobre "España" y acelerado el "Canarias", contando, además, con el "Velasco" y otras unidades sutiles, nuestra Flota —todo corazón y cerebro— se impuso y ganó la guerra naval a los dos meses, cuando el 29 de septiembre se adueñó del Mediterráneo con la histórica jornada del "Canarias". Desde entonces, incrementada la Flota Nacional con el "Baleares" y demás buques que se fueron armando, la guerra naval no existe, porque falta el enemigo. ¿Es enemigo un conjunto de diecicho barcos que remonta San Vicente y sabe que en Espartel están acechando el "Canarias" y el "Cervera", prefiriendo eludir de noche, cobardemente, el embudo del Estrecho antes que enfrentarse con solo esas dos unidades? ¿Es enemigo toda una "Escuadra roja" que se embotella en Cartagena, indisciplinada y sin moral? ¿Es enemigo dos cruceros y seis destructores que en la misma entrada de Cartagena huyen alocadamente un buen domingo por la mañana ante la presencia y acometida del «Canarias» y «Baleares»? ¿Es enemigo seis destructores que aun no hace muchos días esquivaron con humo denso el desafío del "Baleares"?

Eso no es enemigo, ni "Escuadra", ni nada. Eso es, a mucho conceder, el espejo de la idiotez.

Ricardo TORRES QUIROGA

O. N. S.

Toda Revolución tiene forzosamente dos aspectos: el ideológico y el económico. A una innovación en el órden del pensamiento va unida, por lo menos en aspiración, un trastorno en las leyes sociales y en los postulados económicos.

Y si la Revolución es como la que gloriosamente estalló hoy hace un año, dado su potente contenido renovador en el órden de las ideas, no es extraño, que como consecuencia de las mismas, se operara en el campo social-económico una radical evolución de sistemas.

Lo que empezó por ser —a juicio de muchos — una "chifladura" del entonces teniente de Ingenieros López Bassa, empezada a planear en un estrecho local de la calle del Arco de la Merced, de nuestra Ciudad, se ha convertido en uno de los tres gloriosos lemas que coronan el frontispicio el Nuevo Estado Imperial de Franco.

Los que modestamente ayudamos a López Bassa desde los primeros momentos de su ingente labor, hemos de sentirnos justamente orgullosos del resultado obtenido, y con nosotros toda Mallorca, desde nuestras Primeras Autoridades hasta el último ciudadano, ya que sin el concurso de todos hubiera sido imposible llevar a la realización ni una siquiera de las aspiraciones revolucionarias y constructivas de la Organización Nacional Sindicalista.

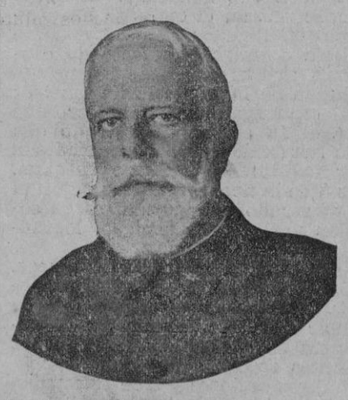

El General Cabanellas, Presidente de la Junta de Defensa Nacional antes y de la Junta Técnica del Estado ahora.

Tres camaradas se encuentran en Salamanca ocupados en la obra de poner los fundamentos del nuevo Estado: López Bassa, Antonio Villalonga y D. Bartolomé Quetglas. La O. N. S. salía de Mallorca para darse a conocer al mundo entero, admirado ante la potencia constructiva de un país, que a pesar de sostener una guerra formidable contra todas las fuerzas internacionales de la anarquía y del ateísmo, sabe, en la retaguardia, construir para la Paz Victoriosa.

¿Qué te diré — amigo lector — de la O. N. S. de Mallorca, que tú no sepas?

A penas había sido arrojado de nuestras costas el enemigo rojo, empezó a notarse la actividad de la O. N. S. Desde el otoño último puede decirse que todas las manifestaciones no-bélicas de la vida mallorquina han sido fruto de la O. N. S.: constitución de Sindicatos de empresarios y de obreros, de artistas y de profesiones liberales, hasta reunir todos los sectores de la producción en un solo haz de esfuerzos. ¡Cuántos conflictos evitados, cuantas actividades controladas rigurosamente para que por sobre los intereses particulares, flotara siempre el interés común, cuántos actos de propaganda para llevar al ánimo de todas las clases sociales la nueva doctrina de solidaridad y de Amor!

Concentraciones y desfiles — herramienta al hombro — en la Ciudad y en los pueblos; Decálogo del Trabajo; Escuelas de Trabajo, semilleros de obreros de Nueva España; vacaciones colectivas junto al mar, centurias del Trabajo, Biblioteca para los miembros de los Sindicatos, Bodas del 2 de Mayo, Exposiciones de Arte, Orfeón del "Post Trabajo"...

¡Y como un exponente brillantísimo de la Nueva Doctrina Social la benemérita Caja Compensadora de Cargas Familiares...

Un balance halagüeño y una sólida esperanza para el porvenir.

El Estado Nacional - Sindicalista empezóse a perfilar en nuestra Mallorca. De los límites de una región pasó la O. N. S. a Salamanca. El "Saludo a Franco" que fué escogido como grito de entusiasmo nacional-sindicalista y que unido al glorioso "Arriba España!" y que se oyó por primera vez en un desfile de sindicatos en nuestra Ciudad, es ya la invocación oficial, el saludo que se oye en la Radio Nacional y se lee en toda la prensa...

Camarada López Bassa.
Camarada Antonio Villalonga.
Camarada Quetglas.

Mallorca se enorgullece de la O. N. S. y ésta se enorgullece de haber dado sus primeros pasos en nuestra bendita Isla.

Los que fuímos vuestros auxiliares

(Pasa al final de la 1.ª columna de la 5.ª página).

La flecha hacia el blanco

En la fecha de hoy, conmemorativa de una de las más gloriosas entre las muchas gloriosas de nuestra Historia Imperial, resalta, como nunca, y queda patente la magnificencia de la gesta, tipicamente española, que en doce meses de victorias y de heroismos, de lágrimas de alegría y de dolor, han ido tegiendo nuestro invicto Ejército, nuestras Juventudes, nuestro pueblo todo, tras el guión señero de la espada victoriosa del Caudillo, que levantada al unísono del grito santo de rebelión, ha hoy precisamente un año, jamás fué abatida y — brazo justiciero de la Patria — sigue enhiesta, arrastrando los carros de la victoria, entre brazos y corazones en alto y sangre de héroes y de mártires.

¿Te acuerdas, lector?

Vuelve por un momento la vida atrás, y rememora conmigo — solo en volandas — lo que constituyen ya la primera parte de la historia gloriosa de nuestro Movimiento Salvador.

* * *

Un buen mañana azul de julio saliste a la calle y te encontraste con que el milagro por que suspiraras un día y otro se había realizado: España estaba en pie contra la anti-España. Mallorca, por la decisión de un general caballero — presente para siempre en nuestro afán — estaba salvada. De las tierras africanas había salido la consigna bendita de rebeldía, y, a su conjuro, el pueblo español, tras romper para siempre las cadenas rojas que le oprimían, iniciaba la reconquista de las regiones patrias que, por la traición de unos hijos espúreos, cayeron entre las garras del monstruo rojo, que se ensañó con ellas y les hizo saber toda la amargura de su baba y de su odio.

* * *

Y la flecha redentora, apuntada desde el primer momento a la meta final — la salvación de la Patria — inició el camino que tenía que ser triunfal. Cuando todo eran dificultades; cuando la adversidad parecía cebarse con los nuevos Quijotes que, pese a todo, corrían en socorro de su Dulcinea — "su" España — esclavizada; cuando el desaliento hubiera podido comenzar a prender entre los menos decididos; entonces, en aquellas horas de emociones y de congojas santas, de promesas y de sueños hoy trocados en realidad, llegó a España, a través de las brumas del Estrecho, como clarín de guerra, una voz fuerte, serena, esperanzadora, consciente: "A los que les toque sufrir por España, háganlo con gozo... Todas las situaciones militares tienen salida"...

Era Franco, el caudillo egregio de la guerra de liberación que se iniciaba, el cerebro prodigioso incógnito aun para muchos, el Generalísimo y Jefe del Estado después, que iniciaba su obra, y con palabras que abrían los pechos a la esperanza, marcaba el deber a cumplir en aquellos momentos por los que sentíanse orgullosos de ser españoles: luchar y sufrir por la redención de la Patria bajo la égida del Ejército.

La guerra se iniciaba y un amanecer triunfal comenzaba ya a apuntar...

* * *

Y tras las palabras, los hechos.

La sarta inacabable de victorias se inició. La flecha redentora seguía su ruta...

Un valeroso golpe de mano primero, el hábil manejo de la radio después y una sobrehumana providencia siempre hicieron a Queipo de Llano — el general - speaker — dueño de Sevilla y amo y señor de Andalucía. Y día tras día, al pie de su micrófono, siguió conquistando pueblos y ciudades. Se rindió Huelva, se salvó Cádiz, se sumó Córdoba a la causa salvadora y se conservó Granada. Y, uno hoy y otro mañana, fueron siendo liberados villas y terrenos de la región andaluza, que poco a poco, excepto la provincia de Jaén y parte de las de Córdoba y Granada, se fué poniendo lisa como la mano. Andalucía era para España.

Sevilla quedó convertida en base de operaciones para las columnas que iban a iniciar su marcha hacia el corazón de España. Los legionarios de Yagüe, Castejón y Asencio no tardaron en emprenderla, comandados personalmente por Franco. Y, bajo el sol meridional de aquel verano histórico, comenzaron a remontar la áspera y revuelta Extremadura.

Zafra... Almendralejo... Mérida, en donde, tras un sorprendente movimiento de estrategia, se unieron los Ejércitos de Franco y Mola.

A los pocos días, la primera resonante victoria. Badajoz vivía su epopeya. "Regulares — decía Yagüe—: el Gobierno de Madrid dice que son frailes disfrazados. ¡Entrad en Badajoz a decir misa!" Y con el cuchillo en la boca y entre vivas a la Muerte, entre nubes de humo y de metralla, los soldados se metieron en la ciudad, a punta de bayoneta, por la brecha de la muralla. La villa inexpugnable fué tomada.

Y siguió la marcha triunfal.

Calzada de Oropesa, Santuario de Guadalupe, Talavera de la Reina, Maqueda... Aquí, un general traidor había volcado su genio en la construcción de unas fortificaciones "inexpugnables"; pero... se le olvidó un detalle: calcular el temple de los soldados de España. Y estos, barrieron la que para ellos fué simple barrera y pro-

siguieron su ruta victoriosa, hasta llegar a las puertas de Madrid.

La flecha se detuvo allí y, por la Ciudad Universitaria, quedá clavada en el corazón de España.

* * *

Toledo había sido de las capitales donde las hordas rojas habían sentado sus reales. Pero en el Alcázar —que monta perennemente su guardia sobre la Ciudad Imperial — se encerraron un puñado de héroes, que escribieron en la historia romántica de nuestra guerra uno de sus capítulos más bellos. Durante los meses que duró su asedio — no son palabras mías —"no hubo ni una madre española, ni una novia, ni un alma cristiana que no levantara su plegaria por ellos". Y en socorro de los sitiados por los cañones y el odio

El General Varela, el Jefe de las fuerzas moras, que las condujo victoriosamente hasta las puertas de Madrid.

marxistas, volaron las tropas del General Varela. Y éste, en un atardecer de un sábado inolvidable, abrazaba al heroico Moscardó y escribía el capítulo final de la magna epopeya que, según Pemán, "durante tres meses llenó el mundo e hizo que Toledo volviera a ser cabeza de Imperio".

* * *

Irún era considerado como inexpugnable por los rojos. Intentar tomar la ciudad hubo quien dijo que sería una locura. Pero Irún era la clave del frente norte ...y la locura había que realizarla. Y el general Mola —¡presente!— fué en persona a dirigirla. Cayó Behovia... cayó San Marcial... cayó Guadalupe... y la locura se consumó. Irún vió la entrada victoriosa de nuestras tropas y del héroe herido, el coronel Beorlegui, el gran navarro que había de vivir para poder morir en San Sebastián, que — consecuencia lógica de la toma de la capital irundarra — fué también al cabo de unas semanas patrimonio exclusivo de España.

* * *

Siguieron unos meses de calma. Y tras ellos, de nuevo la marejada, desencadenada otra vez por el conquistador de la Giralda, que asombró al mundo con las maravillosas operaciones que culminaron en la liberación de Málaga, el feudo del comunismo en Levante, y uno de sus más sólidos baluartes en España. La ciudad mártir, "la bella", la que supo de todos los dolores y de todas las angustias, recibió a los que la redimían de rodillas, envuelta en los ropajes de la miseria y del hambre, secuelas inevitables del marxismo destructor.

Málaga era de nuevo andaluza por obra y gracia de Don Gonzalo de Sevilla...

* * *

Y, recientemente, la caída de Bilbao — demasiada reciente para ser comentada — y el derrumbamiento de los frentes vizcaínos, marcan el último gran jalón de la carrera triunfal de nuestro Ejército.

* * *

Mientras pueblos y ciudades iban siendo rescatadas, otros, en demostración magnífica de cual es el temple indomable de los hijos de España, se batían con fiereza y cerraban las puertas a las hordas destructoras.

Oviedo...: la martirizada ya en el octubre siniestro, resistió el asedio más terrible que haya sufrido ciudad alguna. El hecho de sus defensores —dijo Queipo de Llano — raya en en lo sublime y pocos hechos militares habrá que puedan resistir la comparación. La capital asturiana fué salvada del inminente peligro que la amenazaba por las fuerzas gallegas que, por caminos de sangre y fuego, acudieron a socorrer y reforzar a la mil veces heroica guarnición. Y Oviedo resiste... y resistirá.

El General Moscardó, el héroe de la gloriosa gesta del Alcázar de Toledo.

Huesca... Teruel....: las dos hermanas menores de la heroica Zaragoza, avanzada de la Patria hacia el Levante rojo, aguantaron y aguantan impávidas las feroces acometidas de las hordas catalanas. Teruel —decía el 28 de julio el Comandante Militar de la plaza al general Mola — ha estado y estará siempre con el Movimiento Salvador de España., Y como Huesca, Teruel ha cumplido su palabra, y tras recibir

(Viene de la 4.ª página).

res, al cumplirse el primer aniversario de la gloriosa fecha de la Revolución, os enviamos un saludo y un abrazo.

Vosotros, desde el "Caput Hispaniae", desde la "Salmántica Augusta" y junto al Caudillo, con manos amorosas y corazones entusiastas vais edificando la Nueva España...

¡Qué Dios os ilumine y os guíe!

Y que El ponga a España dónde la queremos todos: ¡arriba, muy arriba!

Gabriel Cortés

Radiograma del Generalísimo

MAÑANA, ANIVERSARIO Y FESTIVO

El Excmo. General Comandante Militar de Baleares ha recibido el siguiente telegrama del Generalísimo:

Aun cuando glorioso Movimiento Salvador inicióse en Africa día 17, como en todo territorio español tuvo lugar durante día 18, desarrollándose en noche 17 a 18, este día 18 será considerado aniversario y festivo, pudiendo empezar tarde 17 conmemoración.

Sirviéndose V. E. comunicarlo a los Gobernadores militares dependientes de V. E.

El fracaso del desembarco de los rojos en Mallorca

"Hordas marxistas venidas de Cataluña — decíamos el lunes 15 de agosto del año pasado — han tenido el atrevimiento de desembarcar ayer en Mallorca".

Todos recordaréis la conmoción de Palma, de Mallorca entera en el caluroso domingo agosteño, cuando se esparció la noticia del loco empeño de las militarizadas turbas catalanas, ungidas a los presidiarios de San Miguel de los Reyes.

Aquella mañana dominguera desembarcaron las hordas en Porto-Cristo y en dos de sus pequeñas playas inmediatas. Fué un desembarco por sorpresa, como todos los desembarcos, pero nuestra sorpresa se trocó de pronto en sorpresa para ellos, para las hordas desembarcadas, al ver caer sobre ellas, batiéndolas rudamente, acorralándolas, aniquilándolas, a nuestro valiente Ejército, a nuestras aguerridas milicias y a la brava Compañía de legionarios que se acababa de constituir en aquellos días.

El desembarco lo realizaron milicias integradas por gentes del hampa, de la hez de la sociedad: diez centurias uniformadas — gorro rojo, camisa azul claro, con una gran estrella roja en el pecho, y pantalón azul —, pero sin mandos: los capitanes eran sargentos, un herrero, un zapatero. "No es — escribía un cronista — la huella de la guerra lo que han dejado los rojos en Porto-Cristo, sino la huella del paso de una horda de ladrones". Y, efectivamente, los marxistas, al desembarcar, se preocuparon, más que de la guerra, del botín: saquearon todo el pueblo, y de ahí que fueran encontrados en todas las casas los cajones por los suelos, la ropa revuelta, robadas las alhajas y las despensas.

Y quedó el mismo día diezmada, aniquilada la columna de vándalos desembarcada, pues nuestras tropas y toneladas y toneladas de metralla, siguen las dos ciudades mártires firmes y serenas, impávidas, mostrando sus almas de acero, imperturbables en sus puestos de honor y de muerte.

¡La raza conserva sus virtudes heroicas!

* * *

Lector:

Hemos recorrido de nuevo — a vista de pájaro, tan sólo — las rutas de triunfo y de gloria holladas por las banderas victoriosas en esta primera etapa de lucha para la reconquista de la Patria; hemos contemplado, someramente, como la flecha redentora que desde tierras africanas disparara un día el Caudillo, marcha, segura y rígida, a dar en el blanco que se le señaló.

¿Qué importa tarde más o menos en alcanzarlo, si sabemos que su trayectoria no puede desviarse?

La guía Dios... la impulsa Franco... y su meta es España.

Lamberto Cortés

17 de Julio de 1937 - 1.º Triunfal.

milicias se lanzaron como un aluvión sobre ella, causándole muchos centenares de muertos.

El desembarco dió pie a que Mallorca toda vibrara de exaltado patriotismo. Las manifestaciones, así en Palma como en los pueblos, se sucedían, y el paso de las tropas y milicias era saludado con entusiasmo desbordado. La conducta de los pueblos cercanos a Porto-Cristo — de Manacor, en especial — fué verdaderamente ejemplar.

Quedaron aun con vida algunos de los marxistas desembarcados el primer día. Pero, a la noche, se realizaron nuevos desembarcos, y se repitieron otros en los días siguientes, hasta que llegaron a estar reunidos, según se calculaba aquellos días, bastantes miles de rojos.

El enemigo contaba con toda clase de elementos — buques de guerra, grandes vapores mercantes, veleros motorizados, aviones. — Y nosotros, en cambio, no disponíamos sino de escasísimos elementos, gracias a la triste experiencia del Gobierno del Frente popular. No teníamos aviones, no contábamos con buques de guerra, pero disponíamos de un gran espíritu y de un gran corazón, y por esto, pudimos causar a las atrevidas hordas un castigo nunca por ellas sospechado: más de 3.000 muertos; cifra ésta no calculada aquí en los primeros momentos, pero que luego hemos ido conociendo como dada por los mismos rojos y que aquí nos dieron a conocer personas llegadas de Mahón y de Barcelona.

José Antonio Primo de Rivera, el ilustre creador de Falange.

El General Sanjurjo, que murió víctima de un accidente de aviación, cuando se dirigía, desde Portugal, a España, para tomar parte en el Movimiento de salvación.

Las hordas de la degeneración valenciano-catalana desembarcadas se corrieron, después del primer desembarco, por la costa, hasta ya cerca del término de Art. Se adentraron en tierra, ocuparon San Miguel de Son Carró, se acercaron a Son Servera, se apoderaron de posiciones excelentes. Pero de nada les sirvió todo. ello.

En unos pocos días, organizamos el Ejército y las milicias, emplazamos los cañones y emprendimos, con la ayuda de unos pocos, pero excelentes aviones que nos llegaron — tripulados por magníficos pilotos —, una ofensiva a fondo sobre los rojos, a la que van unidos los nombres de García Ruíz y Conde Rossi, y les causamos grandes bajas, obligando a embarcar, y a dejar enorme y valiosísimo botín, a los restos de esa famosa "Columna de Baleares", venida aquí — por una "equivocación histórica", dijo después el "honorable" Companys — al mando del capitán Bayo, ese aventurero tan aficionado al coñac, según contaba el cocinero del hotel ibicenco donde se hospedó cuando fué a ocupar la desarmada isla hermana, que tanto sufrió la barbarie de las hordas rojas.

Fuera por "equivocación histórica" o por otra cosa, lo cierto es que vinieron a encontrar aquí la derrota y la muerte.

Del discurso que el general Mola pronunció en Pamplona el sábado día 1.º de agosto del año último.

La victoria de las armas no es más que una fase, una etapa; luego viene la reconstrucción de España y el castigo de los miserables, de los malvados y de los asesinos, pues habéis de saber que todos los horrores que se han perpetrado en los lugares donde han dominado las fuerzas del Frente Popular, horrores que parecen ser cortejo de ese aborto de la humanidad que se llama Azaña, de este monstruo que sonríe al grito de muera España, no son improvisados. Sabed que no ha habido crimen que no se haya realizado; incendios de templos con los fieles en su interior; sacrilegios; martirios como jamás nadie pudo sospechar; fusilamientos de familias enteras; violaciones; robos; saqueos, y hasta descuartizamientos. NO ES ESTO LO PEOR, SINO QUE TODO ESTO LO TENIAN PREPARADO PARA EL 31 DE ESTE MISMO MES. CON MAYOR EXTENSION AUN Y COGIENDOSE A TODOS POR SORPRESA. EL MOVIMIENTO NACIONAL HA HECHO FRACASAR EL HORRENDO DESIGNIO.

La explosión de España

Al mediodía del 17 de julio se recibió en Madrid un mensaje telefónico que procedía de Tetuán. Era una sencilla felicitación por la onomástica de un ciudadano, de nombre y apellidos vulgares, firmada por un nombre más vulgar aún. Sin embargo, se trataba de un mensaje sensacional. El nombre del felicitado tenía once letras y el del remitente diecisiete.

Y aquel mensaje, al parecer tan inocuo, enviado por orden del coronel Yagüe, decía nada más que esto: "Las tropas de Africa se han sublevado a las once de la mañana del día diecisiete".

Los sucesos no correspondían con

El General Yagüe, el Jefe del Tercio, que lo condujo victoriosamente hasta las puertas de Madrid.

toda exactitud a esta referencia, pues el Ejército de Africa no se sublevó hasta la tarde. Mas tan pronto como se recibió el mensaje, los agentes de enlace hicieron llegar la noticia a los jefes del movimiento que iba a ser salvador de España. A los generales Mola, Goded y Fanjul y al general Saliquet, que pocas horas después salía para Valladolid. Por otro conducto llegaba también la noticia a algunos jefes de la Escuadra y al general Queipo de Llano.

A las cinco de la tarde, el Gobierno ya está enterado de que en Marruecos sucede algo anormal y Casares Quiroga llama desde el Ministerio de la Guerra al Comandante General de Melilla, general Romerales, masón de calidad, en quien el ministro tenía depositada toda su confianza. ¡Tremenda decepción! No es Romerales el que contesta al ministro, sino el coronel Solans quien le da la sorprendente y terrible nueva de que Romerales no se puede poner al teléfono porque lo tiene encarcelado.

Casares Quiroga no quiere dar crédito a lo que oye, y para esclarecer lo ocurrido llama al jefe de las fuerzas de Africa, el general Gómez Morato, que se halla en Tetuán, el cual le responde que desconoce en absoluto lo que ocurre en Melilla, mas se propone averiguarlo en seguida. Y al efecto, embarca en un avión con destino a dicha plaza, donde le esperan los legionarios, que, sin dejarle tiempo para más, le conducen a presencia del coronel Solans.

—General, nos hemos alzado contra el Gobierno y por España. Desde preso.

Gómez Morato no resiste y se entrega.

* * *

El alzamiento de las tropas de Africa había sido unánime. Los Ejércitos de las dos zonas, identificados en el ideal, habían llegado a una plena coincidencia durante las maniobras realizadas a mediados de julio en el Llano Amarillo. El teniente coronel Yagüe llevó a prevención una tienda-parque, y en ella celebraban conciliábulos y entrevistas los jefes y oficiales de las fuerzas congregadas. Allí quedaron designadas Juntas de Guarnición, y se acordó sobre la forma en que había de desarrollarse el movimiento. Se convenció a los remisos, se animó a los tibios, y todo quedó con-

El Teniente Coronel Castejón, que, formando parte de la columna de Marruecos, llegó hasta las puertas de Madrid.

certado y a punto para el momento en que se recibiera la orden.

La última noche en el Llano Amarillo, llegó la noticia del asesinato del señor Calvo Sotelo. Entre los oficiales había un sobrino del ex ministro, llamado Barber, que se dispuso a salir inmediatamente para la Península.

Al despedirse del teniente coronel Yagüe, éste le dijo:

—Dentro de poco tendrá usted noticias de nosotros.

Llegó por fin, la ansiada orden. El movimiento debía comenzar el 17, a las cinco de la tarde. Las tropas quedaron apercibidas para dicha hora, pero en Melilla se precipitaron los acontecimientos, porque, enterado el general Romerales de lo que se preparaba, intentó hacer abortar el movimiento, llamando en su auxilio a las organizaciones revolucionarias. Hay tiroteos que siembran la alarma, colisiones y conatos de resistencia que son reducidos con rapidez por los legionarios del teniente coronel Helio Rolando de Tella y Cantos, este jefe con nombre de cruzado, modelo de lealtad y arquetipo de valientes, perseguido con saña por la República desde el día de la instauración, y que acababa de llegar de la zona francesa, donde se hallaba refugiado.

El general Romerales quedó encarcelado y el coronel Solans se hizo cargo de la Comandancia.

En Tetuán, el Alto Comisario, Alvarez Buylla, el mejor ejemplar de una familia de paniaguados, intenta resistir. Lanza sin cesar a Madrid apremiantes llamadas de auxilio. Cuando le dicen que la Legión y los Regulares vienen sobre la Alta Comisaría, se rinde.

El teniente coronel Yagüe ordena desde Tetuán la salida de camiones para recoger la quinta Bandera, la de Castejón, que está en el Zoco de Arbaa.

A las once y media de la noche, Yagüe, al frente de la cuarta Bandera, que está en Dar Rifien, emprende la marcha sobre Ceuta, a la vez que ordenaba a la guarnición de aquella ciudad que saliera a la calle y ocupara la población, como así se hizo sin disparar un solo tiro.

Al día siguiente embarcaban las primeras fuerzas de Regulares para España. El "Churruca" transportaba el tabor de Oliver a Cádiz, y apenas hubo desembarcado, cuando se sublevó el contratorpedero, uniéndose a la escuadra roja. Otro tabor, mandado por el teniente coronel Amador de los Ríos, salía para Algeciras y desembarcaba en Punta Mayorga.

Los aviones rojos voltejeaban sobre las tropas africanas.

En el Estrecho, la escuadra amotinada enarbolaba la bandera de la revolución y se disponía a impedir el paso de tropas.

Franco volaba hacia Tetuán.

* * *

La noticia de lo que sucedía en Africa no trascendió a España hasta el día 18. Por la mañana, era facilitada una nota oficiosa, que la Unión Radio lanzó a los espacios y que decía:

"Se ha frustrado un nuevo intento criminal contra la República. El Gobierno no ha querido dirigirse al país hasta conseguir conocimiento exacto de lo sucedido y poner en ejecución las medidas urgentes e inexorables para combatirlo.

"Una parte del Ejército que representa a España en Marruecos, se ha levantado en armas contra la República, sublevándose contra la propia Patria y realizando un acto vergonzoso y criminal de rebeldía contra el Poder legítimamente constituído.

"El Gobierno declara que el movimiento está exclusivamente circunscrito a determinadas ciudades de la zona del Protectorado, y que nadie, absolutamente nadie, se ha sumado en la Península a tan absurdo empeño. Por el contrario, los españoles han reaccionado de un modo unánime y con la más profunda indignación contra la tentativa reprobable y frustrada ya en su nacimiento.

"El Gobierno se complace en manifestar que heroicos núcleos de elementos leales resisten frente a la sedición en las plazas del Protectorado, defendiendo el honor del uniforme, el prestigio del Ejército y la autoridad de la República.

"En estos momentos las fuerzas de tierra, mar y aire de la República, que, salvo la triste excepción señalada permanecen fieles al cumplimiento del deber, se dirigen contra los sediciosos para reducir con inflexible energía un movimiento insensato y vergonzoso".

"El Gobierno de la República domina la situación y afirma que no ha de tardar en anunciar a la opinión pública que se ha restablecido la normalidad"

A las tres de la tarde se facilitaba otra nota para aplacar la inquietud creciente:

"De nuevo habla el Gobierno para confirmar la absoluta tranquilidad en toda la Península.

"El Gobierno estima las adhesiones que ha recibido, y, al agradecerlas, manifiesta que el mejor concurso que se le puede prestar es garantizar la normalidad de la vida cotidiana para dar un elevado ejemplo de serenidad y de confianza en los resortes del Poder.

"Gracias a las medidas de previsión que se han tomado por parte de las autoridades, puede considerarse desarticulado un amplio movimiento de agresión a la República, que no ha encontrado en la Península ninguna asistencia y sólo ha podido conseguir adeptos en una fracción del Ejército que la República española mantiene en Marruecos, y que, olvidándose de sus altos deberes patrióticos fueron arrastrados por la pasión política, olvidando sus más sagrados compromisos.

"El Gobierno ha tenido que tomar, en el interior, radicales y urgentes medidas, unas ya conocidas; las otras culminan en la detención de varios generales, así como de numerosos jefes y oficiales comprometidos en el movimiento. La Policía ha conseguí-

do también apoderarse de un avión extranjero que, según indicios, tenía el cometido de introducir en España a uno de los cabecillas de la sedición.

"Estas medidas, unidas a las órdenes cursadas a las fuerzas que en Marruecos trabajan para dominar la sublevación, permiten afirmar que la acción del Gobierno bastará para restablecer la normalidad".

Al caer de la tarde, el Gobierno se reune en el Ministerio de la Guerra, al que acude, llamado, Largo Caballero, quien no sólo ofrece el concurso de las milicias socialistas para cuanto haga falta sino que conmina al Gobierno para que, sin pérdida de tiempo, arme al pueblo, pues de lo contrario hará a los ministros responsables de negligencia en su deber de salvar a la República.

Cada hora Unión Radio emite una nueva nota oficiosa y vesánica para repetir que el foco inserruccional se circunscribe a Marruecos, que en toda la Peninsula hay tranquilidad absoluta, que es incierto que se haya declarado el estado de guerra y que reputa como facciosos a los que propalan esta noticia. También dice que la Aviación ha bombardeado a los sediciosos en Ceuta y Melilla y que las unidades de la Escuadra marchan hacia Africa.

Pese a las seguridades que da el Gobierno de que el movimiento está localizado, todos saben que lo de Marruecos no es un foco aislado y único, como se afirma oficialmente.

* * *

Este mismo día 18, el general Queipo de Llano inicia su gran proeza en Sevilla, que más tarde la relatará con estas palabras:

"A las dos menos cuarto de aquel día no había francamente sublevados en Sevilla más que el comandante Cuesta, mi ayudante y yo... y algún que otro oficial; a las dos estaban un teniente coronel, dos comandantes... A las dos y media se proclamó el estado de guerra; a las tres caían en nuestro poder ,prisioneros, muchos presos dos generales, dos coroneles, agentes del Gobierno, con sus elementos de combate; a las cinco empezó a funcionar la artillería; a las seis estaban bajo mi mando todos los centros oficiales; antes de anochecido eran prisioneras todas las autoridades del Frente Popular, todos los guardias de Asalto que las servían, y pasaban a nuestras manos los tanques blindados y armamento de que estas fuerzas disponían; a las doce de la noche se rendía el Aeródromo de Tablada sin dispara ni un solo tiro; el día 19 amaneció en Sevilla completamente español, auténticamente nacional..."

En la madrugada del 18 al 19 empieza a encenderse en muchas capitales la gran hoguera de patriotismo, que pocas horas después se alzará gigantesca y atraerá la atención de todo el planeta.

Los anhelos, tantos años escondidos, se desbordan en gritos que son latidos del alma: quedarán rotas las mordazas y las cadenas que aprisionaban el sentimiento nacional. Ya no es delito amar a España: y estos primeros vítores de liberación van fundidos con sollozos y lágrimas.

Es como si hubiera invadido a los españoles patriotas una altísima fiebre, una reacción orgánica por rescatarse, por recuperar su salud, por vivir. Los hombres que se lanzan a la calle van tremantes e iluminados. Sus manos tiemblan ansiosas por coger un fusil.

España se siente sacudida por un trallazo eléctrico que la incorpora para las grandes decisiones.

Ya están los bravos de Renovación Española, los primeros de Somosierra, defendiendo la carretera como se defiende un tesoro. Una guerrilla de temerarios dispuestos a enfrentarse con las avalanchas rojas que les lancen desde Madrid.

¡Divina locura la de estos hombres!...

En Burgos rompen el silencio de la noche estrellada las tropas, mezcla confusa de oficiales, soldados y paisanos, que pasan férvidos y vociferantes vitoreando a España.

En aquellas horas, en la mayoría de los cuarteles se dirime una tremenda lucha entre los patriotas y los pérfidos. En los cuartos de banderas está el pulso de España. Horas patéticas, cargadas de responsabilidad y de historia, que van a alumbrar una patria nueva.

De aquella incertidumbre unas guarniciones saldrán decididas hacia el triunfo. Otras, para una rendición infausta, como la del cuartel de la Montaña; triste, como la del cuartel de Loyola de San Sebastián. Para sucumbir gloriosamente, como la guarnición de Barcelona y los defensores del cuartel de Simancas de Gijón, o para resistir victoriosas las penalidades del sitio en Oviedo, y en Huesca ria, Zaragoza, Cádiz, Córdoba, Jaca y y Teruel, y en el Alcázar de Toledo.

En Coruña, Avila, Cáceres, Vitotantos otros sitios, el Ejército logra dominar rápidamente.

El Ejército no está solo. Desde el primer momenta cuenta con colaboraciones eficaces por parte de la pobación. Elementos civiles que anhelaban este momento, y que acuden presurosos a solicitar un puesto en la cruzada.

Falange y Requetés, los primeros.

En Valladolid, la ciudad azul, capital de la Falange Española cuando la Falange era vitanda, execrable y prohibida por la ley, y se refugiaba en la clandestinidad, de donde únicamente salía para jugarse la vida a tiros, para ir a la cárcel o para enterrar sus muertos. En Valladolid se organiza la primera centuria, que el coronel Serrador llevará con sus tropas al Alto del León, que será la cumbre de la gloria y del dolor, Calvario y Tabor de Valladolid, el Verdún de aquella hora creadora en que se van a alzar las nuevas fronteras de España...

* * *

Y en Pamplona...

El día 19 de julio se hacía realidad y cristalizaba en un espectáculo asombroso la leyenda carlista. Pamplona, palpitante de emoción, ronca de vítores, temblorosos de dicha los co razones porque se cumplían las profecías. Pamplona, arrebolada de boinas rojas y florecida de banderas españolas que aleteaban con impaciencia por iniciar un vuelo de conquista y contar el prodigio al resto de la patria.

Poco después de las cuatro, el general Mola, el más destacado artífice de aquel acontecimiento, revistaba los primeros batallones de la Tradición. Muchos mozos de los que rebullían cerca de los cuarteles, traían el olor de las eras donde dejaron abandonadas las trillas. Lucían la camisa limpia y el buen traje, el que reservaban para las fiestas. Los más humildes vestían trajes rapados o blusas y calzaban alpargatas. Algunos, más entonados y ricos, no prescindieron del cuello duro para hacerse soldados y coger el fusil. pues como no había uniformes para todos, los que no lo consiguieron se incorporaron a los batallones con la vitola en que les sorprendió el suceso.

¡Qué grande Navarra en aquella jornada! Frente a los cuarteles, a donde afluían las avalanchas de boinas rojas y se organizaban los voluntarios para marchar a la guerra, se daban las escenas más inverosímiles de abnegación y de patriotismo. Pueblos como los de Mendigorría y los de Artajona, que se quedaron no sólo sin mocina, sino hasta sin hombres. Ancianos a los que hubo que contener, porque la sangre les tiraba y querían echarse al campo. Los siete hermanos de una familia de Pamplona, con el fusil. El padre y los cinco hijos de un pueblo de la Rivera. Abuelo, hijo y nieto en la misma fila.

Era el milagro de Navarra. El milagro de la perseverancia de Navarra. El milagro de la tradición. El tronco añoso, arrugado y nostálgico, que se vestía de pronto con las galas de una primavera triunfal.

Caía la tarde, y los camiones colmados de requetés salían en busca de la guerra, cantando viejas tonadas con brío nuevo. Era como si Navarra hubiera abierto sus arterias para anegar a España hasta quedar exhausta.

Salían más y más camiones, que formaban en la carretera rosario interminable, envuelto en el estruendo de los motores y en el vocerío juvenil, fragante y liberador, que era la voz antigua de la Navarra guerrera y conquistadora. Y su voz se perdía en los espacios cálidos de aquella noche ardiente del mes de julio.

* * *

Cada provincia hace su guerra, y dentro de cada provincia, cada ciudad y cada aldea ventila su contienda peculiar.

¿Quién es capaz de recoger esas infinitas cuentas de heroísmo, desgranadas por millares de personas que en aquellos días iniciales se jugaron la vida con tanta fe como decisión, que unas veces les valió el triunfo y otras las condujo al martirio?

¿Quién podrá contar el sacrificio de los innumerables héroes, fieles a su juramento y a su honor, o simplemente leales a su conciencia, que cumplieron su deber sin otra recompensa que una muerte oscura, trágica, ofrendada a Dios y a España en los sótanos de una Checa, en las tapias de un cementerio, o en el acantilado por el que eran despeñados al mar?...

* * *

De aquellas primeras horas confusas y caóticas, saldrá dividida España.

Un fulgor de bayonetas y un pespunte de disparos señalan las nuevas fronteras.

A un lado, la anarquía; al otro, España.

Y empieza la guerra.

Joaquín ARRARAS

(Del libro «Franco»)

EL MEDICO SION RIERA

ENFERMEDADES DEL PECHO

Participa a sus clientes que durante este mes solo visitará en Palma, Miércoles y Sábados. Recados urgentes: Teléfono, 40, de Alcudia.

Frontón Balear

Hoy Sábado 17 Julio 1937
Tarde a las cinco
IRIONDO II — ARRATE
contra
CRIO — REGO

ROMAN — LOYOLA
contra
SATUR — TRECET
y QUINIELAS
Detalles por carteles y programas
Domingo partidos y quinielas

ALOCUCION DEL GENERALISIMO EN 1.º DE ENERO ULTIMO

En la última noche del año del resurgimiento, cuando el mundo entero se ocupa de la gesta de España, cumplo gustoso la costumbre tradicional de dirigirme al pueblo español, a las naciones hispanoamericanas y a cuantos comprenden y sienten la causa de España, que es la de la civilización y de la cultura. El pueblo español, que tantas gestas heroicas vió al correr de los tiempos, al escribirse en su territorio una historia con la cual se puede narrar una gran parte de la del mundo, emprendió este año, con su tradicional camino de gesta, una cruzada de espiritualidad. Las prédicas engañosas de las democracias son escudos tras los que se fraguan las más terribles revoluciones que ha registrado la historia.

Ni por diferencias de partido, ni por ambiciones bastardas se ha emprendido la guerra en España. Es el despertar de un pueblo que no quiere desaparecer, es una cultura y una civilización duramente amenazadas, es una necesidad inminente, es una fiebre nacional y religiosa de un pueblo que creían dormido y que no tan sólo librará el solar, sino que sabrá librar a Europa entera del peligro comunista.

En este año España se ha encontrado a sí misma. Tras cinco meses de constantes victorias, hoy la España nacional se siente más fuerte que nunca y se lanza contra las hordas internacionales comunistas acumuladas en los frentes. También el año nuevo nos traerá victorias y, con éstas, la conquista de la paz y vendrá el nuevo Estado en el que reine la justicia social verdadera asentada en los principios católicos y la unión de todos los españoles.

Los pueblos americanos a los que España descubrió una espiritualidad, la de nuestra cultura, reciban el saludo cordial de nuestra España. Ellos no pueden estar apartados del movimiento nacional.

Todos cuantos sienten esta noble causa y comprenden la honda trascendencia de nuestra lucha, todos los que nos acompañan en esta guerra de libertad, sigan, sigan expresándonos los sentimientos de su fe y admiración. El camino difícil ya está pasado; gracias a la ayuda de Dios y al esfuerzo heroico de nuestros soldados, España despierta y triunfa. Y los españoles se sienten ya orgullosos de su nombre.

Españoles: Todos los que estáis en nuestro campo, y los que esperáis en la zona enemiga la hora de liberación por nuestras tropas:

¡¡VIVA ESPAÑA!!

La iniciación del glorioso Movimiento en Palma

Asesinado el jefe ilustre del Bloque Nacional, se precipitaron los acontecimientos.

Yo llegué a esta tierra bendita de Mallorca cuando, en un ambiente enrarecido por todas las tormentas, vibraba España en una tensión insostenible. Dueños del Poder los maleantes del aciago Frente Popular, el mismo Estado abría las puertas a la revolución soviética. La sombra torva de Kerensky se proyecta sobre la figura siniestra de Azaña, el cínico intruso del Palacio Real. El Komintern manejaba, en España, los hombres y el dinero. Las casas del pueblo —verdaderos, auténticos soviets — imponían su tiranía marxista. El asalto a establecimientos y el asesinato a mansalva eran noticias que diariamente tachaba la censura roja. Las iglesias, saqueadas e incendiadas; los hombres honrados, en las cárceles, y los maleantes y asesinos en libertad para sembrar por doquier el espanto, la desolación y el exterminio.

Casares Quiroga, el tétrico personaje masón, afirma desde la cabecera del banco azul, que el Gobierno es beligerante.

Amenaza a Calvo Sotelo y arma a los frenéticos.

Cae horriblemente asesinado el ilustre hombre público.

Se teje, como disculpa, otra leyenda.

¿Hasta cuando, Señor? ¿Hasta cuando?

Rezan los buenos corazones; se desesperan en su impotencia las almas fuertes....

Ya en el azul purísimo del cielo de España, la luz va diseñando una CRUZ de esperanza...

Es la cruz de Santiago, gran capitán de la hispanidad.

Ha sonado la hora de la nueva RECONQUISTA.

Clarines de gloria vibran en el ámbito de nuestra Patria. España, siempre heróica y generosa, volverá a forjar otra de sus grandes epopeyas. No es contra la Media Luna; pero sí, otra vez, contra Asia. El Islam de ahora es Moscú Sus rojas jaurías llenan de terror nuestra Patria. Pero España volverá a salvar a Europa porque se salvará a sí misma.

Al son de esos clarines de gloria, el general Franco ha levantado su espada, después de besar la Cruz de la empuñadura.

Al caudillo le sigue una cohorte de prestigios: Mola, Goded, Queipo de Llano Yagüe...

Les siguen soldados y milicias...

Mallorca —¡naturalmente!— también ha gritado:

¡¡Arriba España!!

Llegó el día anhelado.

En cada provincia se había hecho ya el recuento de armas. Muchos uniformes salieron de los armarios. Olían a naftalina. No pocos falangistas tenían ya su camisa nueva...

Quizá muchos no vieron porque no quisieron o no supieron ver...

En Palma, el general Goded estaba en su puesto, en el que corresponde a un militar de su historia y de su prestigio. En el puesto de honor. Es decir, en el de las responsabilidades.

En torno suyo, se agruparon corazones bizarros, que latían inflamados de amor por España.

Había llegado la hora del sacrificio.

... ...

Llegó la noche del 18 de julio. España iba a vivir horas decisivas para su historia. En los cuarteles — principalmente en el antiguo de Caballería — se notaba ya inusitado movimiento. A primera vista, aquel trajín de coches descubría mucho. ¿Se llevaría a feliz término el grandioso propósito?

Las milicias, mejor dicho, los comprometidos, se reunieron aquella noche en grupos de diez a veinte en casas particulares. Las puertas de Acción Popular sólo se abrían a la llamada de los tres golpes convenidos. Se había tenido la precaución de acumular allí poca gente.

Es inútil negar que difícilmente podíamos contener los nervios. Queipo de Llano, a través de la emisora de Sevilla levantaba a España. Lanzaba ya sus diatribas contra la bolchevizante Unión Radio de Madrid, diatribas que había de seguir luego en sus animadas charlas semanas y semanas para consuelo, aliento y esperanza de tantos españoles patriotas.

¡Cuánta fé despertaban en nosotros las palabras inflamadas de exaltación españolista, lanzadas por el general a todos los vientos de España en las horas angustiosas de la noche del 18 al 19!

Aun así, la espera se hacía insostenible.

Dieron las doce..... ¡Y no pasaba nada!

A las dos de la madrugada, se supo una noticia alentadora: se había visto al capitán Feliu Blanes, jefe de la movilización civil, cruzar en dirección al parque de Artillería.

Había allí almacenados máusers... sin cerrojos. Estos habían sido puestos a buen recaudo por elementos del movimiento. Ah, es que los tipos de la Casa del Pueblo confiaban también en esas armas y se habían tomado las necesarias precauciones.

Desde esta hora, iban llegando ya noticias decisivas. En la zona de Reclutamiento se hallaban reunidos los jefes de enlace: los capitanes Feliu y Fuster con elementos representativos de las fuerzas civiles comprometidas: Acción Popular, Requetés, Renovación Española, Falange.. Los reunidos estaban en contacto directo con Capitanía:

En esa reunión, se sumaron:

80 individuos de la movilización civil (Acción Popular).

40 de Falange.

30 de Renovación y Requetés.

La mayoría, provistos de armas cortas.

En el despacho de Capitanía, seguro, dueño de si mismo, el general daba órdenes. Rodeado de su Estado Mayor, en contacto con valiosos elementos civiles, esperaba el momento.

De Barcelona, las noticias no eran conforme convenía al bien de España. Según lo acordado, cada media hora surgía la palabra. Pero era desalentadora:

"Mal... mal... mal...".

Cerca de las ocho — después de toda una noche inquietante — la consigna fué favorable:

"¡¡Bien!!"

El general, sin vacilar, salió a la calle dispuesto a cumplir con su deber.

Todo, vida y honor, al servicio de España.

... ...

A las siete, después de toda una noche en vela sobre las armas, las milicias, congregadas bajo los pórticos del Círculo Mallorquín, llenaron el histórico patio del palacio de la Almudaina.

Comenzaron a circular algunos autos al servicio de Falange. Servicios especiales eran encomendados a elementos de las J. O. N. S. Prestigiosos jefes de la guarnición de Palma, de uniforme, se perdían en lo alto de la amplia escalinata de Capitanía. Acudían — militares y paisanos — los que tenían que acudir ¡Todos al servicio de España! El movimiento, si militar, era de tipo nacional. En su puesto de honor, todos los españoles de buena voluntad.

Allí mismo, en el patio de Capitanía, Falange repartió a todos — allí ya no había partidos políticos — los brazaletes rojo-negros de su espléndida Ofensiva Nacional Sindicalista.

De a uno, las juventudes desfilaron por el pasillo que conduce desde el patio a la escalinata de la Seo. En la primera ventana del largo pasillo se las proveía de mosquetón y de un paquete de cincuenta balas. Hubo que entretenerse un rato en limpiar de grasa las flamantes armas.

Entre tanto — serían ya algo más de las ocho — salió del palacio de la Almudaina el pelotón de Infantería al mando del capitán Fortuny. Iba a proclamar el Estado de guerra en estas islas. Mallorca estaba salvada. Ya no sería víctima de los horrores y brutalidades de las hordas marxistas, como sucedería en aquellos lugares que quedaban a merced de las furias desenfrenadas de los rojos. La vida de los pacíficos y honrados ciudadanos quedaba ya a salvo. Dios había derramado sobre nosotros sus inmensas bondades.

Apenas hubo salido del patio el pelotón de Infantería, apareció en la amplia escalinata el general Goded. Bajó sereno, tranquilo, rodeado de su Estado Mayor.

Al verlo, las manos se juntaron en una ovación atronadora. ¡Cómo latían los corazones! No era hora de llorar — sobre todo cuando se tienen los bolsillos llenos de balas y un fusil al hombro y se va a salvar a la Patria — pero era tan intensa la emoción en aquel momento!...

Goded no pronunció una palabra. Muy serio, muy serio, se irguió al pié de la escalinata. Supo contener su emoción.

... ...

Alrededor de las nueve empezaron a llegar autoridades militares y otros elementos que ya se adherían oficialmente al movimiento salvador de España. El teniente coronel de la Guardia Civil, Jefe de la Comandancia de Baleares, señor Alvarez-Ossorio, irrumpió en Capitanía en medio de una ovación clamorosa. Llegó también el teniente coronel Jefe de la Comandancia de Carabineros, señor Riutort. El marqués de Zayas, Jefe Provincial de Falange, ya libertado, cruzó entre un bosque de brazos levantados y sonó ya vibrante el primer ¡¡Arriba España!! Llegaron los oficiales de los tres submarinos que había fondeados en el puerto. Se adherían también con entusiasmo al movimiento salvador.

Poco después entraba, detenido, el Jefe de Policía. Hubo un intento de abucheo; pero se apagó en seguida. Fué conducido al Estado Mayor.

Entre tanto, oficiales de Caballería adiestraban a las milicias en el manejo del máuser. Eran los valientes oficiales que procedentes de Alcalá de Henares estaban desterrados en Mallorca por la rencorosa voluntad de un tísico que vientos revolucionarios — y masónicos — le llevaron a usurpar el Poder. Las puertas del castillo de San Carlos se habían abierto en homenaje a su valor y santa rebeldía, y allí estaban, los de Alcalá, en la calle cumpliendo con su deber. "Requetés", milicianos y falangistas, no olvidaremos nunca a esos oficiales de estrellas plateadas qce en momentos decisivos para nuestra Patria nos inculcaron la disciplina, el espíritu militar...

... ...

Salieron unos coches de Falange en misión indagatoria.

Ante Capitanía, mirando al mar, se instaló una ametralladora. Otra frente al Círculo Mallorquín. Se hizo una selección de buenos tiradores. Se tomaron las bocacalles del antiguo palacio... Al mando del capitán don Antonio Fuster Rossiñol salió un grupo de milicianos. Unos cincuenta.

La gente se asomaba en los balcones, y después de cinco años de fango, sangre y lágrimas, se podía vitorear sin reservas a España. Las vibrantes notas del himno de las J. O. N. S. hendían el aire de ardores patrióticos. Era la primera explosión de alegría pública en el nuevo amanecer.

El grupo de milicianos avanzó por la calle de Palacio. La plaza de Cort y la calle de Colón estaban tomadas ya por camisas azules. ¡Presente, la primera Falange! La segunda había ido a ocupar el paseo del Borne y la Telefónica. Cada cual en su lugar.

El Ayuntamiento estaba cerrado.

¿Se ofrecería desde allí resistencia? El capitán Fuster, el teniente Pagés y otro oficial de Alcalá, se colocaron frente al bello edificio, sede de la Corporación municipal. Detrás de ellos los cincuenta milicianos con el fusil cargado y levantados los seguros.

Los falangistas, firmes, decididos y enérgicos, en las bocacalles de la anchurosa plaza...

Un oficial adelantóse y llamó.

Abrieron los municipales. Se veía a los guardias desorientados, confusos...

El capitán Fuster salió disparado escaleras arriba, seguido de un grupo de milicianos. Un oficial de Alcalá se las entendió con los guardias. Les dirigió una arenga y entregaron sus armas.

Entre tanto, fueron recorridos rápidamente los salones del piso principal. Nadie. Vacío el despacho del alcalde. Esos tipos del Frente Popular!

Y eso que nos iban a comer a todos.

En el despacho de la primera autoridad municipal de Palma, cuatro milicianos montaron la guardia. Otros se fueron distribuyendo por el interior.

De pronto se oyó el trepitar de unos automóviles y repetidas descargas atronaron el espacio.

En la fachada principal del Ayuntamiento quedaron marcados unos impactos.

Pasado el tiroteo, cuatro falangistas se llevaron el cuerpo exánime de su camarada Juan Barbará. Un oficial del glorioso Ejército español regó también con su sangre generosa el suelo de la isla. Dos juventudes llenas de ardor y abnegación en la vanguardia de los que viven eternamente junto a los luceros de Mallorca.

... ...

Alrededor de las doce, volvieron los milicianos al palacio de la Almudaina. Los soldados ya estaban en la calle. Con ellos, en franca camaradería, los guardias de Seguridad. A su paso, piezas de Artillería hacían temblar las piedras del pavimiento de las calles de Palma.

Pero esos cañones sólo habían de rugir para arrojar de la isla a los piratas rojos que nos mandó la "honorable" Generalidad.

Entre tanto, un capitán de caballería se acercó al Gobierno Civil.

Pistola en mano entró hasta el propio despacho del Gobernador. Allí estaba, de pie, pálido, Antonio Espina. Hizo un esfuerzo y acertó a murmurar:

—Ante la fuerza me entrego; pero les advierto que es más grave de lo que ustedes creen el paso que han dado. Me entrego porque han fallado los resortes...

Con muchísimo respeto... el gobernador fué directamente a San Carlos.

... ...

A la vez, un grupo de soldados fué a regocijarse ante la Casa del Pueblo.

Entre expresiones joviales, con un humor magnífico, — y un espíritu patriótico que era promesa del heroísmo con que luego habían de batirse frente a un enemigo numeroso y bien pertrechado — fueron emplazando dos piezas de Artillería, dos preciosos cañoncitos de 7'5 que enfilaron la Casa del Pueblo. Bueno, los tíos se tiraban de cabeza por las ventanas.

Y eso que los marxistas, en su bravuconería de guapos de burdel, se habían pasado la noche reclamando armas y rumiando todos los tópicos de la verborrea mitinesca.

¡Pobres gentes engañadas por los criminales negociantes — los empresarios de todas las huelgas — de las angustias del proletariado!

¡Obreros de España: ha sonado también para vosotros la hora de la libertad y de la redención!

... ...

En adelante, las Casas del Pueblo serán casas de España. En Palma, un grupo de falangistas, capitaneados por un oficial de Caballería, cantando el himno vibrante de las J. O. O. N., fué a incautarse de la mal llamada Casa del Pueblo. En ella estableció Falange su cuartel general.

La sección femenina fué a instalarse en Esquerra Republicana, situada en el paseo del Borne.

Palma se echó a la calle, presa la ciudad de febril entusiasmo. Instintivamente, la gente sabía que tomando el mando la autoridad militar, se disipaba la pesadilla de tantos años de luchas, de crímenes y de vejaciones.

El movimiento nacional que había estallado, era la salvación de España.

Por eso, entre aplausos, el público leía y releía el siguiente Bando del general Goded:

BANDO

Artículo 1.º — Se declara el estado de Guerra en todo el Archipiélago Balear.

Artículo 2.º — En defensa de la Patria asumo el mando absoluto en todo el Archipiélago quedando destituídas las autoridades civiles.

Artículo 3.º —Resuelto a mantener inflexiblemente mi autoridad y el orden, será pasado por las armas todo aquel que intente en cualquier forma de obra o de palabra hacer la más mínima resistencia al movimiento salvador de España.

Con igual ejemplaridad se castigará el más ligero intento de producir huelgas o sabotajes de cualquier clase y la tenencia de armas que deben ser entregadas inmediatamente en los cuarteles.

Artículo 4.º — Todos los soldados que disfruten permiso, deberán incorporarse inmediatamente. Asimismo se incorporarán inmediatamente a sus Cuerpos todos los soldados del Capítulo XVII de la Ley de Reclutamiento denominados cuotas, pertenecientes a los reemplazos de 1931 a 1935, ambos inclusive, y cuantos soldados

(Pasa al final de la 1.ª columna de la 7.ª página.)

INFORMACION DE PALMA

Falange Española Tradicionalista y de las J.O.N.S.

Para un asunto que les interesa deberán efectuar su presentación en las oficinas del registro de F. E. T. y de las J. O. N. S. los camaradas que se detallan:

Roberto Obrador Busquets
Juan Artigues Bordoy
Jerónimo Alorda Mateu
Mateo Sabater Vich
Andrés Serra Oliver
Bartolomé Colomá Riera.
Antonio Clar Muntaner
Jaime Marí Marí
Miguel Minguel Vanrell.
Gabriel Rigo Bosch
José Martínez Buides
Lorenzo Rubio de Llanes.
José Bibiloni Verd
José Coll Crespí
Vicente Prats Serra
Antonio Moragues Fornés.
Pedro Dols Sureda
Juan Sintes Adrover
Modesto González Prieto
Antonio Clar Muntaner
Carmelo Rodríguez Monreal.
Manuel Calafat Rotger
Baltasar Bosch Sastre

En honor de Sta. Catalina Thomás

Hemos recibido el siguiente programa de las solemnes fiestas que en honor de su Titular y de Santa Catalina Thomás, Canonesa Agustina, se celebrarán en la iglesia de Santa María Magdalena de esta ciudad:

El día 13 de julio, a las siete y media, durante una misa, se dio principio a la Novena en honor de Santa María Magdalena, y siguió los demás días a la misma hora.

Día 18, a las once de la mañana, durante una misa, se dará principio a la Novena rezada que la piedad de algunas señoras dedica anualmente a nuestra Inclita paisana. A las siete y media de la tarde, Rosario, Novena, Exposición Mayor del Santísimo, Letanías de Todos los Santos y Reserva de S. D. M.

Nota. — Las novenas de la mañana y tarde de este año, tendrán el carácter de Rogativa para implorar la paz de España y la pronta victoria de nuestro glorioso Ejército, por mediación de la Santa Mallorquina.

Días 20, 21 y 22, Cuarenta Horas dedicadas a Santa María Magdalena, Titular de esta iglesia. A las 6 y media de la mañana, Exposición de S. D. M. Por la tarde, como en los días anteriores. El último día, Te-Deum antes de la solemne reserva de S. D. M.

Día 27, a las 8 de la noche, solemnes Completas cantadas por la Reverenda Comunidad, en preparación a la fiesta de la Santa mallorquina, que le dedica nuestro Excmo. Ayuntamiento.

Día 28. Fiesta de nuestra Inclita Paisana. Misas rezadas de seis a nueve. — A las diez y media, misa mayor solemne, cantada por la Reverenda Comunidad y el pueblo, cantándose la de Angelis, con sermón por el do. P. Manuel Monjas, O. S. A. — A las doce, misa rezada.

Conferencias de S. Vicente de Paúl de Señoras

Consejo general

El lunes 19, a las 7 '30 en la capilla de las Reliquias de San Alonso, iglesia de Montesión, tendrá lugar la misa y comunión general de reglamento y acto seguido la junta general con plática por el Rdo. P. José Marzo, S. J. Superior de la Residencia.

Quedan invitadas las socias activas, honorarias y señoras que gusten asistir.

A los Terciarios

El domingo próximo tendrá lugar la Comunión general a las 7'30 y la Función reglamentaria a las 7'15 de la tarde. Hay Indulgencia Plenaria. La Misa y Comunión en sufragio de doña Catalina Jaume.

Boletín religioso

DOMINGO, DIA 18

Santos Federico, emperador, Camilo de Lelis, confesor, y Arnaldo

CUARENTA HORAS

Continúan en la iglesia de la Misión, que la Congregación de la misma y las Hijas de la Caridad de San Vicente de Paúl, dedican a su Padre y Fundador San Vicente de Paúl.

A las nueve Misa cantada y exposición del Santísimo.

A las siete, Trisagio, Vísperas y Completas.

OTRAS FUNCIONES

En la Misa mayor de la Santa Iglesia Catedral Basílica habrá sermón por el Rdo. Sr. don Juan Alcover, adscrito en la misma.

—En la iglesia de los Padres Capuchinos, a las siete y media, Misa de Comunión general de la V. O. T. de San Francisco.

Por la tarde, a las siete y cuarto, función reglamentaria, Rosario, ejercicio y sermón. Hay indulgencia Plenaria.

La Misa y Comunión en sufragio de la terciaria difunta doña Catalina Jaume.

— En la iglesia parroquial de San Nicolás, fiesta a Ntra. Sra. del Carmen. A las diez, Tercia y Misa cantada, con sermón por el Rdo. señor Cura Párroco.

— En la Parroquial Iglesia de Santa Cruz, a las ocho, Misa solemne con sermón y Comunión general para los Cofrades y devotos de Nuestra Señora del Perpetuo Socorro.

Por la tarde, a las cinco y media actos de coro.

— En la iglesia de los Padres Capuchinos, a las siete y media, Misa de Comunión general para la Venerable Orden Tercera, y función reglamentaria.

— En la iglesia del Socorro, a las siete y media, Misa de Comunión general para los Cofrades y devotos de Nuestra Señora de los Desamparados.

A las diez, explicación del Santo Evangelio.

— En la iglesia del Convento de Santa María Magdalena, a las once de la mañana, durante una misa, se dará principio a la Novena rezada que la piedad de algunas señoras dedica anualmente a nuestra Inclita Paisana Santa Catalina Thomás.

A las siete y media de la tarde, rezo del Santo Rosario, Novena, exposición mayor del Santísimo, Letanías de Todos los Santos y reserva de Su Divina Majestad.

Nota. — Las Novenas de la mañana y tarde tendrán carácter de Rogativa para implorar la paz de España y pronta victoria de nuestro glorioso Ejército por mediación de la Santa Mallorquina.

— En la iglesia de Montesión, a las siete y media, Misa de Comunión general para los Congregantes de la Buena Muerte.

VISITA

A Nuestra Señora del Buen Suceso en la iglesia parroquial de San Nicolás.

—oOo—

LUNES, DIA 19

San Vicente de Paúl, confesor y fundador

CUARENTA HORAS

Concluyen en la iglesia de la Misión, que la Congregación de la misma y las Hijas de la Caridad de San Vicente de Paúl, dedican a su Padre y Fundador San Vicente de Paúl.

Fiesta del Santo Fundador.

A las siete, Misa de Comunión general con plática por el Rdo. señor don GabrGiel Estelrich y Capó.

A ella quedan especialmente invitadas las Asociaciones establecidas en esta iglesia y Conferencias de San Vicente de Paúl de Caballeros y Señoras de esta Ciudad.

A las diez, Tercia y Misa mayor solemne que celebrará el M. Rdo. P. Jaime Barceló, Provincial de los Teatinos.

Predicará el Rdo. Sr. don Bartolomé Guasp Gelabert.

Terminada la misa, exposición del Santísimo.

Por la tarde, a las siete, Vísperas del Santo Trisagio, Ejercicio, Letanías y Te-Deum.

Oficiará en la reserva el M. Iltre. señor don Antonio Rosselló y de Almany, Protonotario Apostólico.

Indulgencias.—Todos los fieles que visiten la iglesia de la Misión rogando por las intenciones del Romano Pontífice, pueden ganar indulgencia plenaria tantas cuantas veces repitan la visita desde las Vísperas del día 18 hasta todo el 19.

—Empiezan en la Iglesia de San Francisco, por las Almas del Purgatorio. A las seis y media, Misa cantada. Por la tarde, a las siete y media, meditación, exhortación y reserva de S. D. M.

VISITA

A Ntra. Sra. de Lluch en San Nicolás.

El Ejército nacional y las milicias marchan con paso seguro a la gloriosa meta, apartando, con su fusil, los abrojos del camino, cada vez con mayor entusiasmo y más ganas de combatir, para después convencer y unir a esos pobres desgraciados. Y si es posible entrar en las poblaciones sin destrozarlas, mejor. Vencerles con el corazón más que con las armas.

Palabras de Franco a un perio dista.

Falange Española Tradicionalista y de las J. O. N. S.

1.ª LINEA

Orden de la Jefatura Provincial

Parece ser que algunos Falangistas, que oficialmente en F. E. T. y de las J. O. N. S. tienen ya los 18 años, pretenden alegar no haber alcanzado aun esta edad, y así eludir la Orden del Excmo. Sr. General 2.º Jefe de la Milicia Nacional de que se incorporen a la 1.ª Línea de los Requetés de Falange, los que contaren 18 y 19 años de edad, por cuya razón, y previo acuerdo de que F. E. F. y de las J. O. N. S. no es cosa que se toma y se deja a capricho, vengo en disponer:

1.ª Todos los Falangistas y Requetés de 18 a 19 años, se incorporarán, sin excusa, y como está prevenido a la 1.ª Línea, presentándose, sin dilación a la Superioridad, conforme ya se ha hecho reiteradamente público, bajo los apercibimientos de justicia castrense.

2.ª Se entiende que todos los que estuvieren en Milicias tienen como mínimo los 18 años de edad.

3.ª Los que alegaren en cualquier momento menor edad de 18 años, a parte del correctivo pertinente por su primera inexacta declaración de edad, pasarán inmediatamente a Milicias Juveniles, causando la baja y alta correspondiente.

Desde dicho momento tendrán obligación, que se exigirá y sancionará en su caso, con todo rigor, de vestir siempre el uniforme correspondiente de las Milicias Juveniles y realizar todas las prácticas de dicha Organización.

Dado en Palma, a 14 de Julio de 1937. — El Jefe provincial, Alfonso de Zayas.

¡¡Arriba España!!

Orden de Milicias de 1.ª Línea del día 14 de Julio de 1937 1.º T.

Art. 1. Para la instrucción Teórica se tendrá en cuenta la distribución de los días de la semana que indica el artículo 33 título 1. del Régimen interior de los Cuerpos, añadiendo a lo señalado para los lunes, miércoles y viernes la lectura del reglamento de la F. E. T. y de las J. O. N. S. — El Comandante jefe, García Alemany.

Orden de la Jefatura Provincial

Artículo 1.º Dando cumplimiento a lo ordenado por el Excmo. Sr. Comandante Militar de esta provincia y en virtud de lo dispuesto por el Secretariado Político de Falange Española Tradicionalista y de las JONS, los Delegados locales cuidarán de que todas las dependencias políticas de Fet queden centralizadas en un mismo edificio procediéndose a la inmediata clausura de todos los demás existentes en sus respectivas localidades que representen a cualquira de las antiguas Organizaciones hoy reunidas en FET y de las JONS.

Igualmente se procederá a hacer desaparecer letreros y signos exteriores de los locales a que se refiere el último extremo del párrafo anterior.

Del cumplimiento de esta orden me darán inmediata cuenta los Delegados locales de FET y de las JONS.

Artículo 2.º Por el Delegado Nacional de Servicios Técnicos de FET y las JONS, ha sido nombrado Delegado Provincial de dicho Servicio el camarada José Doval Amarelle.

Dado en Palma, a 15 de Julio de 1937. — El Jefe provincial, Alfonso de Zayas.

¡¡Arriba España!!

«Aquí estamos...»

Revista nacional sindicalista

Número extraordinario dedicado al aniversario del Movimiento Salvador.

Editado por la Delegación Provincial de Prensa y Propaganda de F. E. T. y de las J. O. N. S.

Este número se vende al precio corriente de 15 céntimos, y el producto de su venta se destina a la Suscripción Nacional

Nacionalsindicalista: Tienes la obligación de dar a tus camaradas de los frentes, parte del tabaco que tú fumas tranquilamente en la retaguardia.

COMANDANCIA MILITAR

Comandancia Militar de Baleares

Orden General del día 16 de Julio de 1937. I. T. — en Palma de Mallorca.

I. — CONSEJO DE GUERRA

A las diez y siete horas del próximo lunes día 19 del actual se reunirá en el local que ocupa la Escuela de Artes y Oficios de esta Capital, el Consejo de Guerra ordinario de Plaza que ha de ver y fallar la causa número 248 del año actual, instruída por el Teniente Coronel de Infantería Juez D. Jaime Soler Obrador, contra el mozo de tren de la Compañía de Ferrocarriles de Mallorca, Sebastián Crespí Rigo, por un delito de excitación a la rebelión.

II. — UNIFORMIDAD

Se autoriza la utilización de la camisa sport color caqui, como prenda de uniforme, en sustitución de la guerrera, quedando su uso condicionado en la forma siguiente:

a) No podrá llevarse en los Consejos de Guerra, ni para actos de etiqueta y sociedad.

b) Dicha prenda deberá usarse siempre con gorro, calzón y leggins, polaina o bota de montar.

c) Las divisas y emblemas se colocarán en el pecho, al costado izquierdo, sobre fondo caqui para los empleos efectivos, y sobre fondo negro para los habilitados y provisionales.

d) Los Jefes, Oficiales y Suboficiales, cuando vistan con pantalón largo deberán llevar guerrera, y como prenda de cabeza la gorra.

e) Para toda clase de formaciones se observará la más rigurosa uniformidad en cuantos compongan las diversas unidades.

Lo que de orden de S. E. se publica para su más exacto cumplimiento.

El Teniente Coronel Jefe de E. M., **Carlos Marín de Bernardo**

Indultos

A propuesta del Excmo. Sr. General Comandante Militar de Baleares, ha sido conmutada por Su Excelencia el Jefe del Estado Español la pena de muerte impuesta a los carabineros Francisco Pichacho Blanco, Santiago Valero Rico y Manuel López Pérez, por la inferior en grado.

Sentencia firme

El Excmo. Sr. General Comandante Militar de estas Islas ha declarado firme la sentencia por la que se condena al sargento de artillería retirado Pedro Mayol Nadal a la pena de doce años y un día de reclusión temporal por un delito de auxilio a la rebelión militar.

Donativos

Del pueblo de Lluchmayor, se han recibido los siguientes donativos para la Suscripción Nacional:

La disuelta Fed. Industrial y Comercial de Lluchmayor, 300 ptas.

De los obreros de la fábrica de calzado Carpuli, 163'15 ptas.

Del fabricante de calzados don Miguel Munar, 20 ptas.

De los obreros de su fábrica, 270'80 ptas.

De la fábrica de calzados "Record", 102'40 ptas.

Del fabricante de calzados don Gregorio Clar, 12 ptas.

De los obreros de su fábrica, 69'50 ptas.

Del fabricante de calzado F. Cardell Garau, 5'85 ptas.

De los obreros de su fábrica, 54'15 ptas.

De los obreros de la fábrica de calzado de don Antonio Mulet, 5 ptas

Del fabricante de calzado don Juan Salvá Garí, 5 ptas.

De los obreros de su fábrica, 65'90 ptas.

Del fabricante de calzado don Bartolomé Salvá Rubí, 5 ptas.

De los obreros de su fábrica, 38'40 ptas.

Del fabricante de calzado don Gregorio Taberner, 5 ptas.

De los obreros de su fábrica, 38'15 ptas.

Del fabricante de tacones don José Kleber y sus obreros, 33'15 ptas.

De la herrería de Miguel Salvá, 4'50 ptas.

Total: 1.307'45 ptas.

Servicio de Plaza para el día 18 de Julio de 1937. I. T.

Jefe de día. — Comandante de Infantería D. Juan Florit Torres.

Imaginaria. — Comandante de Infantería D. Arturo de Argomedo Eymar.

Visita Hospital. — Primer Capitán de Infantería.

De orden de S. E. — El Tte. Coronel Jefe de E. M. **Carlos Marín de Bernardo.**

Ayer se reunió el Comité de no Intervención

(Viene de la página 8)

Italia y demás potencias aceptando como base el plan británico, han sido comentadas favorablemente en los círculos diplomáticos europeos, pues todo ello indica que ha existido la más noble cordialidad entre los componentes del Comité de no intervención.

Una tempestad entre los marxistas franceses

LISTOS NO QUIEREN SE RECONOZCA LA BELIGERANCIA A FRANCO

París. — La proposición inglesa ha sido como una tempestad y a ella se ha opuesto el partido comunista de Francia. Los comunistas no quieren, de ninguna manera, sea reconocida la beligerancia al Generalísimo Franco, y recordaron el acuerdo tomado en la reunión de Marsella por los socialistas.

Nuevamente acordaron entrambos que se tomen medidas radicales con el objeto de evitar que tal se produzca.

Los socialistas y comunistas están muy disgustados.

La Prensa roja de Madrid contra el plan

LO QUE DICEN "POLITICA" Y "EL SOL"

Madrid. — La prensa roja dedica extensas informaciones acerca de la proposición británica aprobada hoy por el Comité de no intervención.

El periódico "Política" no puede menos de dar su repulsa a este plan "el cual—dice— solo pasa a favorecer a los rebeldes".

El periódico "El Sol" dice que el plan británico es inaceptable para los componentes del frente popular: "es la expresión más clara de ayuda del Gobierno británico a los fascistas españoles".

En la Cámara de los Comunes

EDEN DEFIENDE EL RECONOCIMIENTO DE LA BELIGERANCIA DE FRANCO

Londres. — En la Cámara de los Comunes, Mr. Eden fué objeto de una interpelación por parte del jefe de la oposición, el cual dijo que el reconocimiento de la beligerancia al general Franco era un acto sin precedentes en la historia del mundo.

Le contestó Mr. Eden, diciéndole a ver si se creía que el Gobierno de Franco estaba solo formado por unos cuantos militares, pues si tal creía — indicó — va completamente equivocado, y añadió: el Gobierno de Franco tenía derecho a la beligerancia porque dispone de un Ejército de centenares de miles de hombres y muy fuerte, tanto por tierra como por mar, que es el más importante en España y que estaba dotado de unos fuerzas navales superiores a las rojas. Reina en su zona, el orden y la vida es normal, terminó diciendo.

Algunos periódicos, basándose en estos principios expuestos por Eden, dicen que es necesario que Inglaterra entable relaciones con la España nacional.

El comercio naval

FIRMA DEL ARREGLO ANGLO-ALEMAN, NAVAL

Londres. — La firma del arreglo anglo-alemán para el comercio naval ha sido firmado, por parte de Inglaterra, por el ministro Eden y otros, y por parte de Alemania Ribentrof.

Fué retrasada la firma de este tratado por haberse sometido a discusión técnica varios asuntos.

Se invitó a Roosevelt a gestionar un armisticio

EL PRESIDENTE NORTEAMERICANO SE NIEGA A INTERVENIR

París. — El periódico francés "Le Jour" publica un artículo en el cual dice que el Presidente americano Roosevelt fué invitado para hallar una fórmula de armisticio entre los dos bandos contendientes españoles, no aceptando éste la proposición que se le hizo, por negarse a intervenir.

FALANGE ESPAÑOLA TRADICIONALISTA Y DE LAS J. O. N. S.

DELEGACION PROVICIAL DE PRENSA Y PROPAGANDA

La Delegación de Asistencia al Frente y Hospitales, ha organizado para el próximo domingo una colecta de tabaco para los combatientes.

En los cafés y bares más céntricos serán colocados unos buzones donde podrá ser depositado tabaco en todas sus variedades: picadura, cigarrillos, cigarros, etc. Escuadras femeninas de F. E. T. — ¡siempre ellas! — recorrerán las calles con idéntica finalidad.

Al buen éxito de esta colecta debemos cooperar todos: los fumadores dejando por un día de fumar, fumando menos, o comprando doble cantidad. Los que no tienen este vicio, con mayor motivo: del dinero ahorrado en toda una vida de abstinencia, bien pueden dedicar una pequeña parte a nuestros hermanos de los frentes.

Consigna para el domingo:

¡Tabaco para los que luchan por España!

De la Alcaldía

Hallazgo

Por el Celador de la Plaza Mayor don Damián Mas, ha sido encontrado en la vía pública un paquete conteniendo varias obligaciones de la Fábrica del Gas las que se ha apresurado a entregar a esta Alcaldía, donde han quedado depositadas a disposición del que acredite ser su dueño

El señor Alcalde se complace en hacer público el rasgo de honradez tenido por el señor Mas.

Nota de la Jefatura de Defensa Pasiva Antiaérea

Doña María Marí de Santaner, de Palma, ha hecho los siguientes donativos en oro.

5 anillos oro, peso 8'40 gramos.
1 cadenita oro, peso 1'60 gramos.

Rasgo que esta Jefatura agradece muy sinceramente.

Palma, 15 Julio 1937.

Ciudadano: Puedes tener el honor de hacer que un cigarro tuyo sea fumado por un héroe de España.

ALQUILO CASA

bien amueblada, fresca y tranquila 3 dormitorios, 3 salones, jardín precioso pesetas 125 mensuales.

Razón: Bonanova, 64. Génova.

FONT

DENTISTA

Ha reanudado su consulta todos los días de 10 a 1.

Colón, 14 - pral.

pues le permitirá en muy pocos minutos preparar sus comidas, ahorrándole tiempo y trabajo.

Todos los modelos están expuestos en las siguientes salas:

Calle Morey, 35 — Hornabeque, 52 — Av. Alejando Rosselló, 100 — Calvo Sotelo, 15.

GAS Y ELECTRICIDAD, S.A.

Hípica de Mallorca

DOMINGO, DIA 18 — A LAS 4 EN PUNTO

6 GRANDES PRUEBAS AL TROTE 6

Nueva Dirección — Detalles por programas de mano

(Viene de la 6.ª página.)

de estos mismos reemplazos deseen hacerlo voluntariamente para contribuir a este movimiento salvador de España.

Palma de Mallorca, 19 de julio de 1936. — El Comandante Militar de Baleares, MANUEL GODED.

A las nueve de la mañana el general Goded se despidió en Capitanía de su Estado Mayor. Habló así:

—Soldados, os dejo. Marcho a un sitio de mayor peligro. Pero me voy tranquilo porque sé que sabreis defender a esta Mallorca que tanto quiero.

La emoción de un juramento, de un ¡sí! rotundo, brotó de los pechos de los presedtes, que en aquella mañana estival olorosa de frutos en sazón, era ya afirmación en la Santa Cruzada emprendida.

Iba el general a cumplir el difícil cometido que le imponía su deber y la palabra empeñada. El ilustre militar no ha reparado nunca en el peligro. Va donde debe ir, erguida la frente, abierto el corazón... Aún a trueque de su vida, Goded acudiría donde imperativos ineludibles reclamaran su presencia. Los mayores sacrificios, todo, su vida, al servicio de España.

Dijo aún con aquel tono enérgico y aquella decisión que daba siempre a sus palabras:

—Si oyen ustedes que el general Goded se ha entregado, sonríanse. El general Goded ni se entrega ni se rinde.

Salió en dirección al puerto el general. Unas horas antes, a las siete, habían llegado procedentes de la base de Pollensa cuatro hidroaviones. El general subió a uno de ellos y se remontó escoltado por otros dos.

Los tres aparatos trazaron sobre la Ciudad de Mallorca dos círculos en forma de espiral. Luego se perdieron en el azul purísimo de nuestro cielo, rumbo a Barcelona.

En Capitanía quedaban las disposiciones y el espíritu del general Goded. De tanto en tanto iba el general radiando noticias. Magnífico viaje. Todo iba bien. A la una y media, quizá cerca de las dos, comunicó que se hallaba en la Capitanía General de Barcelona.

Ya no se supo más.

Había ofrendado su vida gloriosa a la santidad de la patria.

Una oración por su alma.

F. Ferrari Billoch

(Del libro "Mallorca contra los rojos").

Ayer se reunió en Londres el Comité de no intervención

Yaprobó, por unanimidad y en principio, como base para ulterior discusión, la propuesta de control formulada por Inglaterra

EL NUEVO PLAN ESTABLECE EL RECONOCIMIENTO DE LA BELIGERANCIA DEL GOBIERNO DEL GENERALISIMO FRANCO

Las patrullas navales de control serán sustituídas por observadores de países neutrales, que vigilarán las entradas de los puertos e impedirán el desembarco de armas, material bélico y voluntarios en cualquier puerto de España.

La propuesta inglesa

TEXTO INTEGRO

Berlín. — La Agencia D. N. B. publica la nueva fórmula de control a España redactada por Inglaterra y ya transmitida por la Gran Bretaña a los Gobiernos de los países representados en el Comité de no intervención. En la reunión del Comité se dará cuenta de la propuesta inglesa cuyo texto íntegro dice así:

Después de poner de relieve la dificultad del encargo recibido del Comité de no intervención, la nota declara que el Gobierno británico ha elaborado una fórmula, que propone a los Gobiernos interesados representados en el Comité, con la esperanza de que ello pueda conducir a una solución de las presentes dificultades.

Presentado este proyecto, el Gobierno británico desea sentar una premisa: El proyecto representa un compromiso entre las opiniones divergentes: por lo tanto, solo puede tener éxito si se ve acogido por los Gobiernos interesados con un espíritu de buena predisposición. Si no se demuestra un espíritu de colaboración internacional mayor del que se ha demostrado hasta ahora, este proyecto está destinado a fracasar, y los pueblos de Europa se encontrarán frente a una situación nueva y muy peligrosa. El Gobierno británico se dirige a todos los Estados representados en el Comité de no intervención con el urgente ruego de examinar inmediatamente esta propuesta y, en el caso de que la acepten, de que den pruebas, en la práctica, de un espíritu de verdadera cooperación internacional.

Esquema del Proyecto

1) Reconstrucción del sistema del control. Control marítimo de España

a) El sistema de admitir los observadores a bordo de los buques dirigidos a puertos españoles, debe ser proseguido.

b) El sistema de patrullas navales es suprimido y sustituído por el control en los puertos españoles de funcionarios internacionales, con la garantía y la aprobación de los dos bandos que luchan en España. Estos funcionarios tendrán el cometido que hasta ahora estaba señalado a las patrullas navales.

2) Control terrestre. — El sistema de control en la frontera terrestre, debe ser puesto en vigor inmediatamente.

El derecho de beligerancia

3) Para que resulte más eficaz la política de no intervención, todos los Gobiernos que participan en el Comité deberán reconocer que las dos partes contendientes en España poseen un Estado jurídico a ejercitar sobre el mar y derechos de parte de los beligerantes en concordancia con las relativas disposiciones internacionales, pero con las siguientes disposiciones:

a) Las partes beligerantes deberán reconocer como mercancías de contrabando aquellas fijadas en el elenco establecido por el Comité de no intervención; en otras palabras: las potencias reconocerán solamente el contrabando limitado. Esto no impedirá, no obstante, sumar a este elenco otras mercancías que en base de la convención de no intervención vengan consideradas como mercancías de contrabando. Ello será objeto de discusión entre el Comité y las dos partes beligerantes.

b) Como integración del apartado a), las dos partes, en el ejercicio de sus derechos sobre el mar, concertarán, para dejar libre el tránsito de navíos que lleven a bordo observadores y que enarbolen la bandera de no intervención. Ello no será aplicable si el buque está ocupado en servicios no neutrales, o bien si intenta la violación de un bloqueo que haya sido regularmente notificado y que sea prácticamente ejecutado.

c) Así como el tránsito marítimo internacional de los otros países está obligado a pasar por ciertos puntos vecinos de la costa española, las dos partes se obligan a no impedir ni turbar, en algún modo, el paso de los buques neutrales que no desarrollen comercio alguno con España.

d) Los Gobiernos que forman parte del Comité de no intervención están autorizados para tutelar frente al ejercicio del derecho de los beligerantes, los buques que llevan su bandera en caso de que no sean observadas las disposiciones fijadas en los puntos a, b y c.

4) Para impedir el transporte de armas en buques que tengan el derecho de llevar observadores a bordo, el Comité de no intervención deberá quedar de acuerdo en que sea prohibido el embarque de mercancías de tal especie con destino a España, en cualquier puerto y por medio de buques que lleven la bandera de cualquiera de los Estados pertenecientes al Comité.

5) El Comité informará a las potencias que no formen parte del de no intervención, de su intención de reconocer en las indicadas condiciones, el derecho de beligerancia a las dos partes, e invitará a las potencias a colaborar para que sea más eficaz la política de no ingerencia. Cada Gobierno dispuesto a acceder a ese acuerdo de no ingerencia y a reconocer el derecho de beligerancia a las partes en las expresadas condiciones, deberá ser invitado a que haga uso, para sus barcos, de la facultad de tomar a bordo observadores en los puertos de control instituídos.

6) El Comité deberá asimismo examinar la cuestión del uso, por una u otra parte, de los aeroplanos extranjeros que lleguen a España por sus propios medios y examinará especialmente la posibilidad de rogar a las dos partes españolas que se dé alojamiento a observadores extranjeros en determinados aeropuertos de España.

La retirada de los voluntarios

7.) a) El Comité deberá aprobar, por unanimidad, una resolución para que se retiren de España todas aquellas personas cuya selección será encomendada al sub Comité técnico.

b) A las dos partes españoles será enviada una comisión con el encargo de tomar disposiciones, apenas sea posible, para esa retirada y para controlar la marcha de los ciudadanos extranjeros.

c) Todos los Gobiernos deberán comprometerse a colaborar, con las

Excmo. Sr. Comandante Militar, general D. Trinidad Benjumeda del Rey.

medidas prácticas que se crean necesarias, para esta retirada.

8) El Gobierno de Londres propone que el expuesto programa sea llevado a la práctica con la siguiente gradación:

Primero. Poner, en cuanto se pueda, funcionarios en los puertos españoles, retirándose las patrullas navales.

Segundo. Nombramiento de los comisionados para tomar disposiciones para la retirada de los ciudadanos extranjeros y control de la misma, como extensión del acuerdo de no ingerencia en el sentido del número 5, exceptuándose lo antes posible.

Tercero. El reconocimiento del acuerdo de no ingerencia en el en vigor en cuanto el Comité de no intervención haya comprobado que el sistema para la retirada de ciudadanos extranjeros funciona de modo satisfactorio, y que esta retirada ha realizado efectivamente, notables progresos.

9) El Gobierno británico deberá

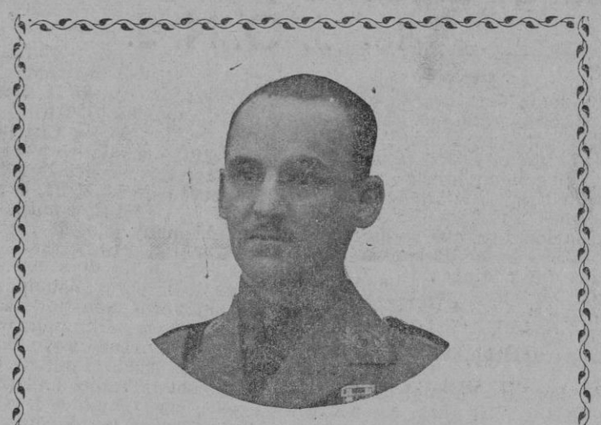

El llorado general de división Excmo. Sr. D. Manuel Goded, Comandante Militar cuando estalló el Glorioso Movimiento y a quien Mallorca debe eterno agradecimiento.

ser autorizado, por el Comité, para entrar inmediatamente en tratos con las dos partes de España sobre los siguientes puntos:

Primero). Situación de funcionarios en los puertos españoles (Capítulo 1-b).

Segundo). Retirada de voluntarios extranjeros (Capítulo VIII, comprendida la situación de las Comisiones en España).

Excmo. Sr. Goberador Civil, D. José Quint-Zaforteza.

Tercero) Condiciones bajo las cuales podrá ser concedido el derecho de beligerancia.

Roma y Berlín acogen favorablemente el plan británico

A FRANCIA, EN CAMBIO, NO LE GUSTA

Roma. — Ha sido recibido muy favorablemente el plan de control que ha dado Inglaterra para que se efectúe con normalidad el servicio de costas en la Península Ibérica. El Gobierno italiano aceptará inmediatamente la propuesta inglesa, pero después se discutió algunos puntos del plan.

Berlín. — Ha causado gran satisfacción en todos los centros políticos y oficiales la nueva propuesta de control dada por Inglaterra, afirmando de que es la misma que propusieron hace varios días las naciones de Italia y Alemania, con ligeras variantes, pero que el contenido, el fondo es el mismo. Lo prueba la aceptación, por parte de Inglaterra, de la beligerancia de los dos bandos en litigio.

París. — En los medios oficiales no ha sido bien acogida la propuesta

Excmo. Sr. Alcalde de Palma, D. Mateo Zaforteza.

de Inglaterra, porque se cree que esta nación se ha puesto de acuerdo con el Generalísimo FRANCO. Aún están influenciados los elementos oficiales por las tendencias comunistas y por la última reunión que ha celebrado en Marsella la II Internacional, compuesta por los socialistas, y a la que asistieron numerosas personalidades marxistas.

con todo detalle los comentarios que se hacen en otros países acerca de la actual situación internacional. El más caracterizado, "Il Popolo d'Italia", sigue hablando con claridad, causando sensación cuanto se escribe en sus columnas. Dice:

"Inglaterra ha ayudado, hasta ahora, a los rojos, pero ahora parece que va a cambiar de actitud, porque ve que los rojos llevaban la peor parte en el conflicto español y los ingleses no quieren exponerse a un nuevo fracaso diplomático. Inglaterra ha enviado un cónsul a Bilbao, lo que significa mucho más que el reconocimiento del derecho de beligerancia; además, hay que añadir que los na-

Excmo. Sr. Jefe de la Base Naval, almirante D. Francisco Bastarreche.

cionales están en posesión ahora del hierro de Bilbao y del cobre de Huelva, y esto no es poco para la vida de la Gran Bretaña".

"Il Popolo d'Italia" termina el artículo diciendo que sólo las potencias que han intervenido en la defensa de la civilización occidental contra la barbarie moscovita, lo han hecho desinteresadamente, como lo ha declarado el GENERALISIMO en sus manifestaciones.

Cómo se practicará el control

EN VEZ DE PATRULLAS NAVALES, OBSERVADORES NEUTRALES

Roma. — El control que tendrá que observarse, según afirman algunos periódicos italianos, será netamente claro, sin amago alguno, pues en lugar de las patrullas navales de buques de guerra, que ahora estaban efectuando el control de las costas españolas, serán sustituídas por observadores de diversos países neutrales, que vigilarán la entrada de los puertos impidiendo el desembarco de armas, material bélico y voluntarios en cualquier puerto de la zona española.

La Prensa inglesa, satisfecha

ALEMANIA E ITALIA DISPENSAN AL PLAN INGLES FAVORABLE ACOGIDA

Londres. — La prensa inglesa muestra satisfecha de la proposición británica encaminada a resolver el asunto de la no intervención en España, pero teme por su eficacia cuando sea el plan llevado a la práctica.

Berlín. — A pesar de las grandes reservas con que fué acogido, desde un principio, el estudio del plan de no intervención por parte de Inglaterra, se sabe que la proposición ha tenido una acogida favorable.

Roma. — El gobierno italiano aceptará, en un principio, la proposición inglesa, tomándola como base para seguir nuevas discusiones.

Ante la propuesta inglesa

LO QUE DICEN EN LONDRES

Londres. — Ha causado grata impresión el que hayan bastado unos días para la consulta y presentación del nuevo plan de control, el cual satisface a las proposiciones italo-germanas y a las franco-británicas.

La solución, por una parte, favorece a las proposiciones italo-germanas, y, por la otra, al hablar de la retirada de voluntarios, satisface al Gobierno francés.

La proposición inglesa va encaminada bastante hacia el reconocimiento del General Franco.

La impresión política es que se ha puesto una vez más de manifiesto la diplomacia inglesa.

SE REUNE EL COMITE

La propuesta británica aceptada por todos los países

HUBO REUNION POR LA MAÑANA Y POR LA TARDE

El martes nueva reunión del Comité

Londres. — Ayer, según estaba anunciado, se reunió en esta capital el Comité de no intervención.

La reunión, que tuvo lugar en el "Foreign Office", empezó a las diez de la mañana.

Después de algunas horas de deliberación, se suspendió la reunión que continuó por la tarde.

Presidió Lord Plimouth, presidente del Comité.

Comenzada la reunión, Lord Plimouth pronunció breves palabras dando cuenta de los términos en que está concebida la propuesta inglesa, ya comunicada a las Potencias, diciendo que esperaba que de esta unión del Comité saldría éste robustecido y aprobada la fórmula de control a las costas españolas.

A continuación habló el representante de Italia, el Conde Grandi, el cual dijo que Italia aceptaba la proposición inglesa como base para ulteriores discusiones y que estaba dispuesto también a admitirla.

El representante francés, Monsieur Cosbett, hizo algunas manifestaciones, en las que dijo, entre otras cosas, lo siguiente: "El Gobierno francés quiere que se dé una preponderancia al control naval y a la retirada de voluntarios y que todo esto sea arreglado antes de que se proceda al reconocimiento de la beligerancia del Gobierno del general Franco".

La sesión fué levantada a las cinco y treinta y reanudada a las cinco y treinta de la tarde.

Roma.—El señor Von Ribentrof representante de Alemania en el Comité de no intervención agradeció al Gobierno británico la rapidez con que había sabido encontrar una formula aceptable. Asimismo agradeció al representante de Irlanda su iniciativa. Von Ribentrof declaró que el plan británico puede ser considerado como punto de partida para discusiones ulteriores.

El Embajador portugués dijo que se cerrarían las fronteras de su país tan pronto como Francia hiciera lo propio.

Londres. — El Conde Grandi propuso la conveniencia de que algunas naciones americanas estuvieran presentadas en el Comité. Propuso al mismo tiempo, que se estableciera el estudio de las proposiciones de Francia, y dijo que el Gobierno italiano desea que las naciones interesadas den pruebas de buena voluntad para encontrar fácil solución, a los asuntos que se discuten, en el plazo.

El Embajador ruso, que también asistió a la reunión y que se creían que se opondría a la acción de la propuesta, declaró, en medio del asombro general, que el Gobierno aceptaba también la proposición británica, si se modificaban algunos puntos.

El nuevo plan merece estudiarse detenido; por eso se enviará al comité y después a Lord Plimouth para su aprobación definitiva.

Ha causado general satisfacción el resultado de las reuniones del Comité.

Este acordó que el Subcomité de no intervención se reúna el próximo martes, a las 10'30, para comenzar el examen del plan británico.

FUERA DE LA REUNION

La actitud de Alemania e Italia

NOBLE CORDIALIDAD EN EL COMITE

Londres. — Las declaraciones de los Embajadores de Alemania

(Pasa a la página 7)

Delegado provincial de F. E. T. y de las J. O. N. S., Sr. Marqués de Zayas.

El Conde Rossi, de quien tan grato recuerdo conserva Mallorca.

Secretario General de F.E.T. y de las J.O.N.S., Sr. Conde de Torresaura.

Un artículo de "Il Popolo d'Italia"

EL MOMENTO INTERNACIONAL Y LA GUERRA DE ESPAÑA

Roma. — La prensa italiana sigue

Los Flechas Navales de esta ciudad a bordo del glorioso crucero "Baleares"