

Fin de Semana

El consumidor de los años 90 (I)

Aumentará el interés por la salud,
la calidad de vida y el consumo
de productos naturales



La Agencia de Comunicación TECOP (Técnicos Europeos en Comunicación) de Madrid, ha realizado un impor-

tante estudio a través de su propio Gabinete de Estudios Sociales, sobre el "Perfil del Consumidor en los años 90" y la ten-

dencia del Mercado y las modificaciones que se están produciendo sobre los hábitos de compra.

El Estudio/Consumidor 90 de TECOP, ha sido realizado en tres partes: Una, un análisis de estudios ya realizados por dife-

EL ADELANTADO DE SEGOVIA

PROGRAMA
DE TVE

Sábado 26 de enero de 1991
Año XCI.— Número 27.689

D.L. SG 7-1958

Director:
Pablo Martín Cantalejo

Del 27 enero al 2 febrero

rentes organismos y entidades españolas y europeas; otra, propia, desarrollada a base de encuestas y cuestionarios en detallistas, comercios y grandes superficies y realizadas tanto a los consumidores o clientes como a los propietarios y empleados de dichos establecimientos; y, por último, un análisis cualitativo sobre la conducta de los consumidores de diversas edades y estatus social en reuniones de grupo.

Se complementa con los resultados del primer Panel de "Amas de Casa" y "Establecimientos de Alimentación" que, con cuestionarios periódicos y entrevistas directas, se ha desarrollado durante 1990 en varias ciudades españolas y que será completado este año (1991) con un seguimiento en ciudades de 200.000 habitantes y zonas rurales o poblaciones alejadas geográficamente de grandes núcleos de población.

Los resultados de este estudio, especialmente los resultados del panel de Amas de Casa y Comercio, están dentro de un programa más amplio desarrollado por un acuerdo entre varias agencias europeas (Francia, Holanda, Gran Bretaña, Alemania, Bélgica e Italia) que está siendo recopilado y que se publicará en 1992 por un consorcio europeo de la CEE. En España, parte de estos estudios están siendo desarrollados por la Agencia de Comunicación TECOP.

Ofrecemos a continuación un breve resumen del Estudio TECOP con las conclusiones más destacadas.

CRECIMIENTO DE RENTA

De acuerdo con los resultados obtenidos en estudios recientes, España se presenta como el país con mayor crecimiento de renta de todos los de Europa; pese a lo cual para 1995 aún no se alcanzarán los valores promedio europeos.

De cara a un futuro próximo, se prevé un crecimiento real anual de 3,3%, pasando el consumo privado per cápita, en nuestro país, de 635.000 ptas. en 1988 a 740.000 en 1993 (ptas. de 1988).

Se estima que para 1995 el consumo privado familiar alcance las 845.200 ptas. en el Area Metropolitana de Barcelona, cifra que estará por encima de la media nacional.

Cabe destacar que este aumento del consumo no se verá reflejado en la misma medida en lo concerniente al gasto comercial, al gasto de servicios o al gasto en vivienda. Según datos obtenidos a este respecto, en toda Europa se ha producido un aumento del gasto en servicios (transporte y comunicaciones,

ocio y educación, servicios médicos y sanitarios, cuidado personal, hoteles y restaurantes, viajes, etc...) en detrimento del gasto comercial, manteniéndose prácticamente constante el gasto en vivienda.

Esta clara reducción del gasto comercial en relación al consumo total afectará directamente a la distribución alimentaria. Se observa un retroceso de la importancia de la compra alimentaria tradicional en beneficio de una compra más selectiva, interesada principalmente

por la salud, el equipamiento y el cuidado personal y del hogar.

Según fuentes procedentes de la Comunidad Europea, en la Europa del 92 el gasto del presupuesto familiar dedicado a la salud, experimentará un crecimiento del 11% respecto a 1960; siendo este aumento superior en España.

FACTORES SOCIOECONOMICOS

El comportamiento "cualitativo" del consumidor viene

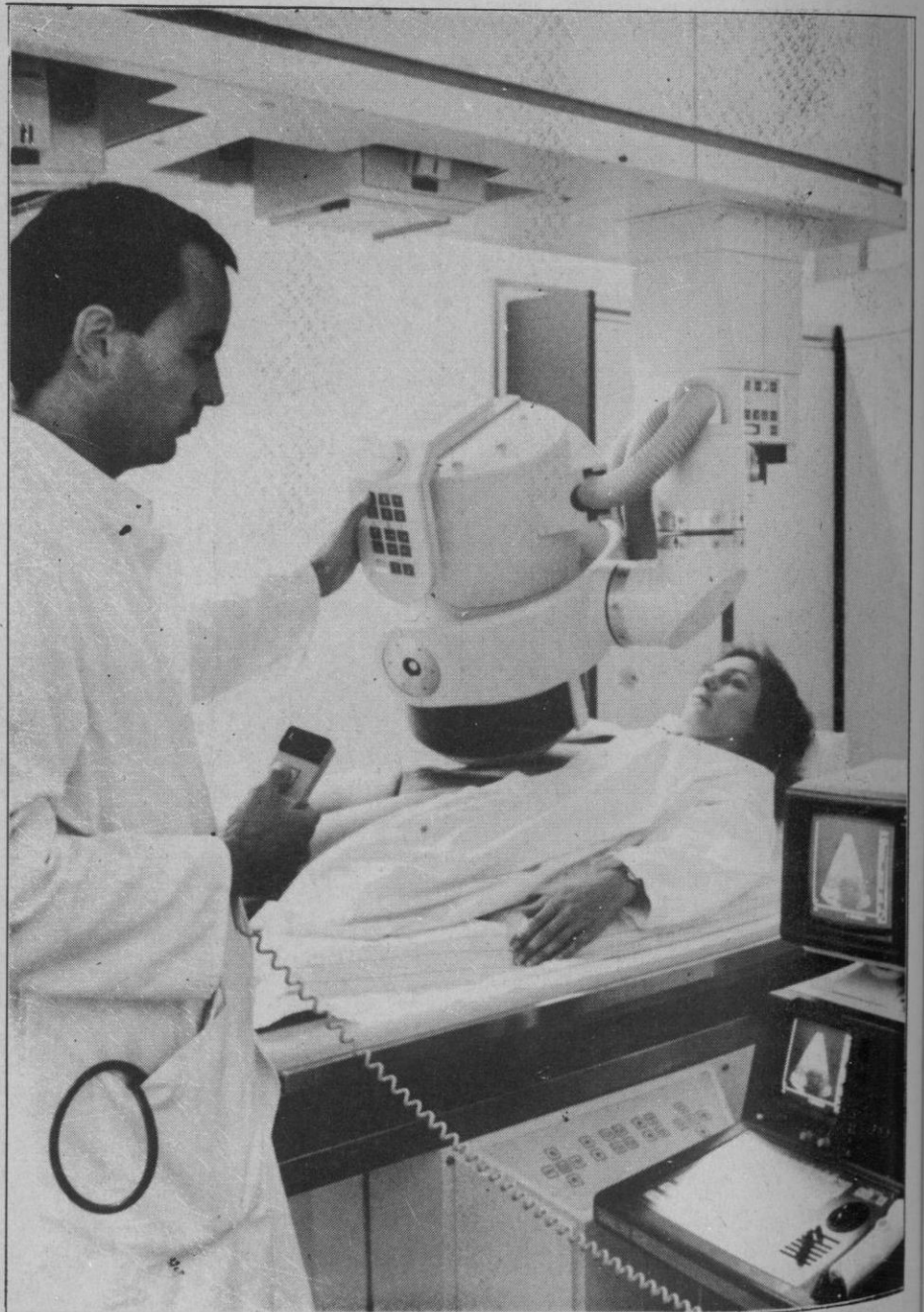



explicado por factores socio-económicos y socioculturales. Así, por ejemplo, la preocupación por la salud favorece el consumo de productos naturales, la incorporación de la mujer al mercado de trabajo cataliza la venta de la comida preparada, etc...

No es posible realizar un estudio de la evolución del consumo de forma aislada, sino en relación al crecimiento de la población, que en Europa se prevé relativamente bajo e incluso, en países como Alemania y Dinamarca, hasta se estima negativo. Por lo que respecta a nuestro país, la situación es sensiblemente distinta, aunque en el área de Barcelona las cifras se equiparan a los promedios europeos.

Envejecimiento de la población

La estructura demográfica es otro de los factores sociodemográficos a tener en cuenta; siendo el progresivo envejecimien-

to el factor más relevante. Los mayores de 65 años representarán un 13% de la población en 1995. Debe tenerse en cuenta que, si bien este grupo de edad muestra un mayor interés por temas relacionados con la salud, posee al mismo tiempo, un menor poder adquisitivo, debido a la disminución del nivel de ingresos tras la jubilación y a la dependencia de las pensiones y del ahorro.

Todos los estudios realizados sobre este tema apuntan directamente hacia un cambio en las estrategias de Marketing y Publicidad por parte de las empresas, como consecuencia del crecimiento de la población mayor de 65 años. Deberán trazarse las estrategias atendiendo a una mayor proporción del gasto dedicado a la alimentación y a una mayor demanda de productos alimenticios dirigidos al cuidado de la salud.

Incorporación de la mujer al mercado de trabajo

En España esta incorpora-

ción crecerá un 35% en el horizonte de 1995.

Las limitaciones del horario laboral favorecerá las compras en los núcleos con alta densidad de oficinas y en los grandes parques comerciales.

El mayor grado de independencia financiera de la mujer representa una consecuencia directa de su incorporación al mercado de trabajo, que provoca a su vez, un aumento en la venta de productos no exactamente dirigidos a la familia y

protectores del bienestar de la misma.

Intercambio en los roles de compra tradicionales

Los roles de compra tradicionalmente divididos entre hombres y mujeres sufrirán un replanteamiento. Así, por ejemplo, habrá un mayor número de mujeres consumidoras de servicios financieros y se incrementará la cantidad de hombres consumidores de alimentación

**Al volante:
LA VISTA ES
LA VIDA**

Revisa tus ojos cada 2 años

Lo recuerdan:



MINISTERIO DEL INTERIOR

Dirección General de Tráfico



CAMPAÑA DE
PROTECCIÓN OCULAR

dietética, parafarmacia y productos de higiene y belleza

ACTITUDES DEL CONSUMIDOR

El consumidor traslada al consumo sus actitudes, las cuales vienen conformadas esencialmente por la sociedad en la que se encuentra inmerso. De esta manera, cuando la sociedad sufre cambios, éstos se reflejan en el comportamiento del consumidor.

En la actualidad, las principales tendencias vienen representadas por:

- 1.-- El tiempo libre.
- 2.-- La salud.
- 3.-- La educación del propio consumidor.
- 4.-- La polarización de los comportamientos.
- 5.-- Los modos de vida.

1.-- El tiempo libre

Las previsiones de cara a un futuro próximo, basándonos en los estudios realizados, son las siguientes:

- a) La disponibilidad de tiempo libre se valorará enormemente.
- b) Se disminuirá el tiempo dedicado a compras de necesidad obligatoria y habitual.
- c) Se favorecerá la compra-paseo, la compra-entretenimiento, la compra-curiosidad.

En resumen, aquellas empresas que favorezcan el "tiempo" del comprador, optimizarán sus ventas.

2.-- La salud

El creciente interés por la salud y la calidad de vida se manifestará en un aumento del consumo de productos "ligeros", bajos en calorías, vitaminados, naturales y sin aditivos.

3.-- La educación del propio consumidor

El aumento del nivel educativo del consumidor resulta decisivo a la hora de que éste sea más profesional y ejerza un



papel más activo, exigiendo una mejor calidad de los productos, mayor información, mayor seguridad y garantía y más y mejores servicios complementarios al producto.

4.-- Polarización de los comportamientos

Cada vez, con más frecuencia, habrá una mayor tendencia a la polarización de los consumidores en dos grandes grupos:

DE LA SIERRA SEGOVIANA



celese

LECHE PASTEURIZADA
LA LECHE MAS NATURAL
UN PRODUCTO SEGOVIANO
AL SERVICIO DE SEGOVIA



-- Una clase baja: Cada vez con menos renta disponible.
 -- Una clase media-alta: Cada vez con mayor poder adquisitivo.

Basándonos en los estudios realizados, el consumidor que busca una calidad y surtido standard y muy homologado

será sustituido progresivamente por aquel consumidor que busca una optimización de su gasto, obteniéndola alternando su compra en las grandes superficies de ventas y en las grandes tiendas especializadas, como por ejemplo, productos dietéticos, de alta calidad, productos SIN (sin alcohol, sin calorías, sin grasa, sin sal, etc...), o productos CON (con vitaminas, con frutas, con fluor, con fósforo, con calcio, etc.)

5.-- Modo de vida

Los próximos años, desde el punto de vista del consumo, van a ser muy egocéntricos. Es decir, se le va a dar una especial relevancia al "yo". El ser humano se quiere diferenciar de sus congéneres, y el consumo representa una de las formas más visibles de lograr tal propósito. El consumidor adquirirá aquellos productos que le permitan proyectar una imagen de su prepotencia social sobre los demás.

CIUDADANO NICO

UNO DE VARIOS: Era la primera vez que entraba en aquella "Nueva Taberna" de la que habían elogiado sus servicios de "tapas" servidos a horas del aperitivo. Unas especiales raciones que, al ser solicitadas por los clientes, hacían repetir a los camareros del mostrador una frase que hoy me ayuda a la elaboración de la que expreso en mi título. La de estos servidores es, "una de tapas". La mía, por lo que aquí vamos a tratar -siempre trabajando en compañía de Nico-, "Uno de varios". Y es que, en breves apuntes, diferentes serán los temas que van a merecer nuestro comentario.

a) **GOLFO PERSICO:** Hoy queremos volver a recordar algo de lo que ya dejábamos escrito por el mes de septiembre de 1990: "La lógica nos convence de que evitar la guerra es ya un imposible. Que ya no hay marcha atrás que pueda detenerla". Y es que, por entonces, ya el pesimismo del señor Pérez de Cuéllar nos volvía a confirmar que la situación en el Golfo Pérsico era explosiva. ¡Así de claro! Motivo que nos obligaba a tener que aceptar que estábamos ante la puerta de una guerra a la que si no vencíamos por los medios de negociaciones favorables, necesario se hará que preparásemos una oración porque sólo Dios podría ya salvarnos. Pero las ambiciones de poder —mal que viene destruyendo al hombre— no parecen ser caminos para sentirnos oídos por EL, pues al grito de PAZ, y por recurso ya legítimo, se respondió con la guerra. Y todo obedece, ante una realidad ya hoy consumada, a que hemos querido olvidar que "el saber sólo consiste en recordar" (Platón) y que "el verdadero arte de la memoria equivale al arte de la atención" (Samuel Johnson), pues si de nuestra memoria no quedasen borradas las imágenes y los nombres de unas ciudades japonesas que conocieron y sufrieron el horror de la bomba atómica, ningún hombre intentaría ser el responsable de un nuevo conflicto de guerra mundial. Ahora, que ¡Dios nos re-

ciba confesados! Y es que el enfrentamiento armado, con posibilidades de convertirse en asoladora Tercera Guerra Mundial, sólo acaba de empezar.

b) **DIMISION VICEPRESIDENCIAL:** El presidente del Gobierno acepta la dimisión de don Alfonso Guerra... Y como ya todos los partidos políticos de la oposición han ofrecido sus variadas opiniones, por ello hoy creemos que la nuestra poco interés pueda tener. Pero no por ello nos privaremos de decir que a esta **renuncia voluntaria** la calificamos de acierto pleno, aunque bien es verdad que existió otro mejor momento para decidirse por esta determinación. Y como no hay indicios para suponer que el señor González vaya a cumplir lo que un día dijo al relacionar esta dimisión con su futuro político, ya hoy es conveniente decir que en este momento, con la guerra del Golfo Pérsico amenazando al mundo, no la consideraríamos como una decisión acertada. Es el presidente del Gobierno y su responsabilidad a todo obliga. Con la paz conseguida, ya habrá ocasión para tratar el caso de forma muy distinta. Hoy, no.

c) **SIDA-TUBERCULOSIS:** Ya pronto se cumplirán tres años desde la fecha en que en este espacio escribíamos sobre un peligroso avance de la tuberculosis. Y si hoy es tema que volvemos a comentar, ello se debe a las cifras escalofrantes que se anuncian con referencia a personas afectadas por el azote del SIDA y de niños —más de 2.000— que también lo han contraído. Y es drama que francamente debe preocuparnos, porque si es cierto que los casos de tuberculosis ofrecen hoy una curva de elevación progresiva, más aún viene aumentando el número de enfermos contagiantes por culpa de los afectados con el virus del SIDA y por la población de toxicómanos por vía parenteral. Un problema que ahí está y que exige una inmediata actuación sanitaria de intervención a fin de controlar un alarmante y grave rebrote de la tuberculosis.

ENRIQUE GARLA



CORREO FILATELICO

Los sellos benéficos de sobretasa postal obligatoria (50)

Cincuenta son los comentarios que con el presente artículo hemos dedicado a la apasionante colección que tan abundantemente conocen nuestros lectores y que hemos realizado como nuestro modesto homenaje a las conmemoraciones del V Centenario del Descubrimiento de América. Y también ¿cómo no? brindar a cuantos nos siguen aquello que nos ha sido posible reunir en colección y que tanto la práctica del coleccionismo, como recordar la historia acerca de la gesta de Colón, ha ocupado aquellas horas que nuestras habituales obligaciones nos han permitido llevar a buen término. Es más, a los ra-

tos agradables y entretenidos que su realización nos ha brindado, se suman la satisfacción de darla a conocer a nuestros lectores y también su exposición en varios certámenes nacionales y uno a nivel internacional en cuyos eventos ha sido profusamente galardonada, así como el conjunto de los artículos aquí publicados y reunidos en forma de libro como tomo I de los dos concebidos. Estimamos pues que de esta forma hemos contribuido a la difusión filatélica en todas sus vertientes.

Tal vez alguien piense que nada tiene que ver el título aplicado a este artículo con la colección que nos ocupa del Descu-

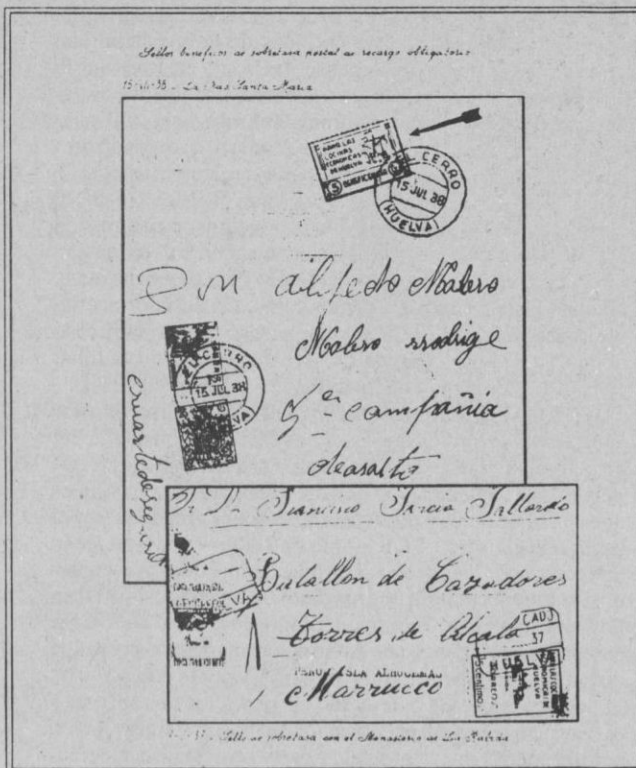
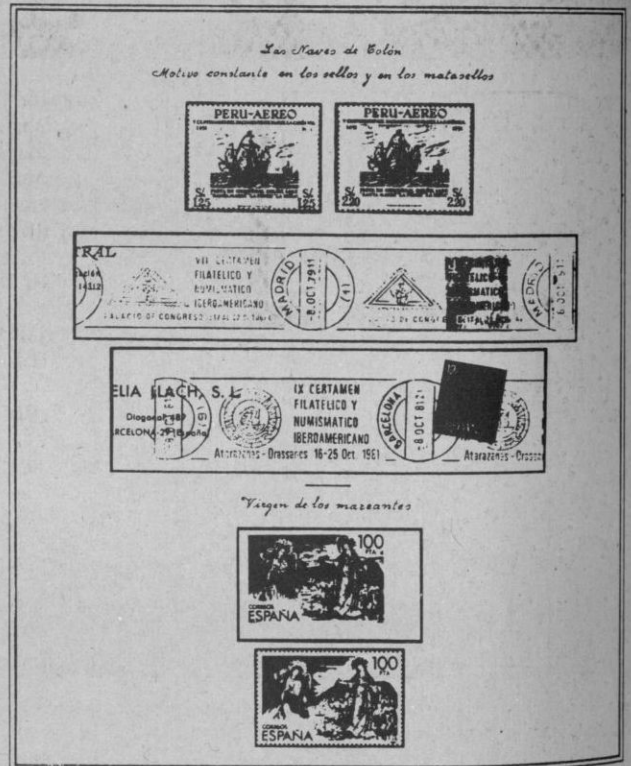

brimiento, pero apenas que observe el primer ejemplo que insertamos, comprobará que aquellos sellos benéficos de sobretasa postal de recargo obligatorio que se usaron en la correspondencia en un período amargo de nuestra historia, cazan perfectamente con el capítulo que sobre las naves de Colón venimos ocupándonos.

La hoja del álbum reúne dos piezas: una carta y un frontal, ya que así llegaron a nuestro poder. La carta que lleva adherido un curioso franqueo con un timbre móvil por la penuria de sellos permitió su utilización, tiene al dorso la sobretasa obligatoria de cinco céntimos representada por un "sello" para recaudar fondos para las llamadas "Cocinas económicas de Huelva", en el cual está representada la nao Santa María y por si fuera poco inutilizado con el matasello o sellos de fechas como indica el léxico postal, utilizado en El Cerro provincia de Huelva, por lo que resulta una pieza interesante y curiosa.

La hoja queda completada con ese frontal antes aludido, en el que además de un franqueo curioso y de emergencia, como es el sello de la República dedi-

cado a Emilio Castelar, uno de los cuales se utilizó por valor de su mitad, a lo que viene llamándose "bisectado", lleva un valor añadido que representa otro "sello" benéfico dedicado también a las "cocinas económicas de Huelva" en color naranja inutilizado con el matasello de certificado de la oficina principal de aquella capital. En él puede verse representado el Monasterio de La Rábida, lugar del que partieron las naves del Descubrimiento, por lo que las piezas incorporadas a la colección guardan una estrecha relación.

No podemos menos que incluir, al hablar de las naves de Colón, dos bonitos sellos destinados para el correo aéreo y que representando aquella flota descubridora, emitió Perú para conmemorar el V Centenario del nacimiento de la Reina Isabel la Católica en 1451.

Dos matasellos de rodillo y la Virgen de los mareantes completan la hoja dedicada a las naves de Cristóbal Colón.

José María GOMIS SEGUI

Programación de TVE

DOMINGO
27
ENERO

PRIMERA CADENA

- 01,30, DEPORTE NOCHE
- 08,00, LOCOS POR LA TELE
- 09,00, TIEMPO DE CREER
- 09,15, CONCIERTO
- 10,00, EL DIA DEL SEÑOR SANTA MISA
- 11,00, PUEBLO DE DIOS
- 11,30, CAMPO Y MAR
- 12,00, INFORME SEMANAL
- 13,00, COSMOS

"Una noche de miedo"

Desde hace días, hay extraños sucesos en los pantanos: las tortugas desaparecen, las aguas bajan de nivel. Una noche Thorny y Roly deciden entrar en acción y averiguar qué está sucediendo.

- 14,00, EL SALERO
- 15,00, TELEDIARIO-1
- 15,35, LOS FRUITTIS
- 16,00, SESION DE TARDE CON... JOSE LUIS OZORES

"Las dos y media y ... veneno"

Intérpretes: José Luis Ozores, Antonio Ozores, Elisa Montes, Fernando Rey, Teresa del Río, Félix Fernández.

Don Senén ha derrochado la fortuna que le dejó su hermano. Tiene tres sobrinos que recibirán el resto de la herencia cuando muera D. Senén. De acuerdo con el anciano, fingen un

ataque al corazón y falsifican el certificado de defunción. Para no dejar rastro, simularán su entierro en el mar. Lo que no sabe D. Senés es que, detrás de la operación hay alguien que desea asesinarlo realmente.

- 17,25, JUEGO DE NIÑOS
- 18,00, LA HORA DE BILL COSBY
- 18,30, EL TIEMPO ES ORO
- 19,30, LA HORA WARNER
- 20,30, TELEDIARIO-2
- 21,05, EVA Y ADAN, AGENCIA MATRIMONIAL

"El señor de negro"

Teresa, cliente de la agencia, acude a Eva y Bruno manifestando que el novio recomendado parece llevar una doble vida. Ellos deciden tomar cartas en el asunto.

- 21,30, DOMINGO CINE

"Ultimo domicilio conocido"

Intérpretes: Lino Ventura, Marlene Jobert, Phillippe March, Michel Constantin.

Un policía y su atractiva ayudante necesitan, para resolver con éxito el caso que investigan, localizar a un testigo de cargo cuya declaración resultará decisiva. No terminan ahí sus problemas: deben también protegerlo, ya que su testimonio puede costarle la vida.

- 23,15, TELEDIARIO
- 23,20, LOS TRABAJOS Y LOS DIAS
- 00,20, ARTE Y ARTISTAS FLAMENCOS

- 01,05, DESPEDIDA Y CIERRE

SEGUNDA CADENA

- 07,45, CARTA DE AJUSTE
- 07,59, APERTURA
- 08,00, TRIBUNAL POPULAR

- 09,00, DIBUJA-2
- 09,35, PUMUKY
- 10,00, GORDI
- 10,25, CINE PARA TODOS

"Dakota Lil"

- 12,00, DOMINGO DEPORTE
- 18,35, NOTICIAS
- 18,40, CINE PARAISO PRESENTA:

"Los cautivos"

Intérpretes: Randolph Scott, Richard Boone, Maureen O'Sullivan, Henry Silva, Arthur Hunnicutt, Skip Homeier.

Pat Brenan, que abandonó su puesto de capataz en el mejor rancho de la comarca para establecerse por su cuenta, se ve envuelto, involuntariamente, en el secuestro de un matrimonio, llevado a cabo por un famoso forajido. Ella es la única hija de un magnate de la industria minera y ahora es su propio esposo el que la pone como rehén para escapar del secuestrador.

- 20,00, MIRA-2
- 21,00, NOTICIAS
- 21,10, LAS COLECCIONES DE LA 2
- 23,00, ESTUDIO ESTADIO
- 00,00, LOS VENGADORES

"El hoyo número 13"

Cerca del hoyo número 13 de un selecto club de golf, ocurren con demasiada frecuencia, extraños sucesos que motivan la muerte o desaparición de algunos de sus socios.

La investigación de estos hechos obligará a John Steed a participar en una arriesgada competición golfista.

- 00,50, ALICIA
- 01,35, MUSICA N.A.
- 02,05, DESPEDIDA Y CIERRE

LUNES
28
ENERO

PRIMERA CADENA

- 07,45, CARTA DE AJUSTE
- 07,59, APERTURA
- 08,00, AVANCE TELEDIARIO
- 08,08, GIMNASIA
- 08,30, AVANCE TELEDIARIO
- 08,38, VIDEOMIX
- 09,00, AVANCE TELEDIARIO
- 09,10, EN BUENA HORA
- 10,00, LA ISLA
- 10,45, TELEDIARIO
- 11,40, TELEDIARIO
- 11,45, SANTA BARBARA
- 12,55, TELEDIARIO
- 13,00, MAGAZINES TERRITORIALES
- 13,29, CONEXION CON LA PROGRAMACION NACIONAL
- 13,30, YO COMPRO ESA MUJER
- 14,00, INFORMATIVOS TERRITORIALES
- 14,29, CONEXION CON LA PROGRAMACION NACIONAL
- 14,30, NO TE RIAS QUE ES PEOR
- 15,00, TELEDIARIO-1
- 15,35, LA DAMA DE ROSA
"Episodio n.º 48"
- 16,20, ESTA ES SU CASA
- 17,20, AVANCE TELEDIARIO

- 17,25, LOS HIJOS DEL FRIO
- 17,55, EL DUENDE DEL GLOBO
- 18,00, LOS MUNDOS DE YUPI
- 18,30, CAJON DESASTRE
- 19,20, INFORMATIVOS TERRITORIALES
- 19,29, CONEXION CON LA PROGRAMACION NACIONAL
- 19,30, LAS CALLES DE SAN FRANCISCO
- 20,30, TELEDIARIO-2
- 21,00, EL PRECIO JUSTO
- 22,30, SE HA ESCRITO UN CRIMEN

"Entre ladrones anda el juego"

Después de cumplir una condena de veinte años, Andrew Durbin llega a Cabot Cove para buscar a los culpables del accidente que le llevó a la cárcel, así como la desaparición de unos bonos. Jessica ayuda a Saimont, el sheriff local que tiene que intervenir después del asesinato de Bill Hampton, uno de los presuntos ocupantes del vehículo, que ocasionó el accidente del que se culpó a Durbin.

- 23,15, A DEBATE
- 24,00, DIARIO NOCHE
- 00,30, EQUINOCCIO
- 01,25, DESPEDIDA Y CIERRE

SEGUNDA CADENA

- 07,45, CARTA DE AJUSTE
- 07,59, APERTURA
- 08,00, DIBUJA-2
- 09,00, TV EDUCATIVA
- 11,00, LA HORA DE...
- 12,00, NOTICIAS
- 12,05, GALERIA DE MUSICA
- 13,05, BARRIO SESAMO
- 13,30, DIBUJA-2

- 14,00, WEBSTER
- 14,25, NOTICIAS
- 14,30, ESTADIO-2
- 15,30, PASEO CENTRAL
- 16,25, NOTICIAS
- 16,30, PRIMERA SESION

"Las dos orillas"

Simón es un realizador de televisión que, tras haber triunfado en América profesionalmente, vuelve a su ciudad, Sevilla, con su hijo Felipe, de once años, en un barco-vivienda con la ilusión de poder vivir en la orilla del río Guadalquivir. Pronto surgen problemas burocráticos tanto en una orilla como en la otra, pero Simón se las ingenia para poder permanecer en el río legalmente: veinticuatro horas en una orilla y veinticuatro en la otra.

- 18,20, NOTICIAS
- 18,25, HISTORIAS DE CADA DIA
- 19,15, BASKET ACB
- 19,45, DIBUJA-2
- 20,10, MR.T.
- 20,35, CHEERS
- 21,00, NOTICIAS
- 21,10, MURPHY BROWN
- 21,35, AQUELLOS MARAVILLOSOS AÑOS
- 22,00, LA ESTRELLA ES... CARY GRANT

- 00,00, RAPIDO
- 00,30, ULTIMA SESION DE CINE

"Un mes en el campo"

El Sr. Birkins llega desde Londres a un pequeño pueblo para restaurar un retablo medieval en una capilla. Es un hombre extraño, solitario, anticlerical y traumatizado por el recuerdo de la guerra y el abandono de su esposa. En el mismo lugar trabajar un arqueólogo; cuando los trabajos de ambos están casi finalizados encuentran relación entre las excavaciones y los motivos profanos del fresco.

- 02,15, DESPEDIDA Y CIERRE

MARTES
29
 ENERO

PRIMERA CADENA

- 07,45, CARTA DE AJUSTE
- 07,59, APERTURA
- 08,00, AVANCE TELEDIARIO
- 08,08, GIMNASIA
- 08,30, AVANCE TELEDIARIO
- 08,38, VIDEOMIX
- 09,00, AVANCE TELEDIARIO
- 09,10, EN BUENA HORA
- 10,00, LA ISLA
- 10,45, TELEDIARIO
- 11,40, TELEDIARIO
- 11,45, SANTA BARBARA
- 12,55, TELEDIARIO
- 13,00, MAGAZINES TERRITORIALES
- 13,29, CONEXION CON LA PROGRAMACION NACIONAL
- 13,30, YO COMPRO ESA MUJER
- 14,00, INFORMATIVOS TERRITORIALES
- 14,29, CONEXION CON LA PROGRAMACION NACIONAL
- 14,30, NO TE RIAS QUE ES PEOR
- 15,00, TELEDIARIO-1
- 15,35, LA DAMA DE ROSA
 "Episodio n.º 49"
- 16,20, ESTA ES SU CASA
- 17,20, TELEDIARIO

- 17,25, TENDIDO CERO
- 17,55, EL DUENDE DEL GLOBO
- 18,00, LOS MUNDOS DE YUPI
- 18,30, CAJON DESASTRE
- 19,20, INFORMATIVOS TERRITORIALES
- 19,29, CONEXION CON LA PROGRAMACION NACIONAL
- 19,30, LAS CALLES DE SAN FRANCISCO
- 20,30, TELEDIARIO-2
- 21,00, LOS VIDEOS DE PRIMERA
- 21,40, SESION DE NOCHE

"Roba bien sin mirar a quien"

Intérpretes: George Segal, Jane Fonda, Ed McMahon, Dick Gautier, Alan Miller, Hank García, Walter Brooke, Sean Frye.

El ingeniero Dick Harper, uno de los mejores cerebros de la investigación aeroespacial, que ha colaborado en poner al primer hombre en la luna, es despedido de la empresa en la que trabaja. Casado y padre de un niño, está convencido de que le lloverán ofertas de importantes empleos. Pero se equivoca. A él, una celebridad, sólo el seguro de desempleo le espera con los brazos abiertos.

- 23,20, EN PORTADA
- 24,00, DIARIO NOCHE
- 00,30, TESTIMONIO
- 00,35, LA MEMORIA FERTIL
- 01,35, DESPEDIDA Y CIERRE

SEGUNDA CADENA

- 07,45, CARTA DE AJUSTE
- 07,59, APERTURA
- 08,00, DIBUJA-2
- 09,00, TV EDUCATIVA
- 11,00, LA HORA DE...
- 12,00, NOTICIAS

- 12,05, GALERIA DE MUSICA
- 13,05, BARRIO SESAMO
- 13,30, DIBUJA-2
- 14,00, WEBSTER
- 14,25, NOTICIAS
- 14,30, ESTADIO-2
- 15,00, PASEO CENTRAL
- 16,30, NOTICIAS
- 16,35, PRIMERA SESION

"Su propio infierno"

Un joven admira incondicionalmente a su engraido hermano mayor. Tendrá graves problemas cuando descubra su verdadero carácter, egoísta y cruel, sobre todo con una madura mujer que se ha enamorado de él. El muchacho habrá de elegir entre el amor por su hermano y su propio sentido de la justicia que le impulsa a castigarlo como se merece.

- 18,25, NOTICIAS
- 18,30, HISTORIAS DE CADA DIA
- 19,20, MEC MEC
- 19,55, BALONCESTO
- 21,30, NOTICIAS
- 21,40, SIGUE, SIGUE PLASTIC
- 22,40, UN AÑO EN LA VIDA
- 23,30, CRONICAS URBANAS
- 00,30, ULTIMA SESION DE CINE

"El buque faro"

El capitán Miller, al mando del buque faro, es un hombre de dólidos principios morales, y también su tripulación. Esta rescata a tres hombres que han naufragado: Caspary, un peligroso paranoico, y Eugene y Eddy, dos hermanos asesinos psicópatas. Miller intenta controlar a los visitantes para salvaguardar su vida y la de su tripulación, pero los delincuentes exigen al capitán que leve anclas para poder huir. Pero si el buque faro se desplaza de lugar, otros barcos perderán la referencia y se estrellarán irremisiblemente.

- 02,10, DESPEDIDA Y CIERRE

MIERCOLES
30
ENERO

PRIMERA CADENA

- 07,45, CARTA DE AJUSTE
07,59, APERTURA
08,00, AVANCE TELEDIARIO
08,08, GIMNASIA
08,30, AVANCE TELEDIARIO
08,38, VIDEOMIX
09,00, AVANCE TELEDIARIO
09,10, EN BUENA HORA
10,00, LA ISLA
10,45, TELEDIARIO
11,40, TELEDIARIO
11,45, SANTA BARBARA
12,55, TELEDIARIO
13,00, MAGAZINES TERRITORIALES
13,29, CONEXION CON LA PROGRAMACION NACIONAL
13,30, YO COMPRO ESA MUJER
14,00, INFORMATIVOS TERRITORIALES
14,29, CONEXION CON LA PROGRAMACION NACIONAL
14,30, NO TE RIAS QUE ES PEOR
15,00, TELEDIARIO-1
15,35, LA DAMA DE ROSA
"Episodio n.º 50"
16,20, ESTA ES SU CASA
17,20, AVANCE TELEDIARIO

- 17,25, CON LAS MANOS EN LA MASA
17,55, EL DUENDE DEL GLOBO
18,00, LOS MUNDOS DE YUPI
18,30, CAJON DESASTRE
19,20, INFORMATIVOS TERRITORIALES
19,29, CONEXION CON LA PROGRAMACION NACIONAL
19,30, LAS CALLES DE SAN FRANCISCO
20,30, TELEDIARIO-2
21,00, LA RONDA

"La Ronda" tendrá su punto de partida en un debate en el que intervendrán dos invitados, personajes conocidos, que defenderán sendas posturas encontradas sobre el tema propuesto. En la segunda parte del programa se entrevistará a dos o tres personajes más, no necesariamente rostros conocidos. La música también estará presente.

22,00, FALCON CREST

"Lazos que atan"

Lance se encuentra atado de pies y manos para poder sacar a Angela del psiquiátrico. Richard consigue que los médicos la retengan hasta que se haga un juicio para demostrar su incapacidad. Al dejarse ver por la ciudad Samantha empieza a ser molesta para Richard, quien no duda en urdir un plan para eliminarla.

22,55, JINETES DEL ALBA

Episodio n.º 4

Ventura encuentra en la cárcel de Oviedo a sus compañeros de revuelta y al Tejón, que es en realidad el padre de Mariam y chivato de la cárcel, al que los presos evitan. Martín acude a su pueblo, Llanes, para buscar los papeles que le permitan casarse con Mariam y allí encuentra a su hermano mezclado con un grupo de jóvenes falangistas. Se celebran las elecciones de febrero del 36 y, tras la victoria de la izquierda, don Erasmo huye a Oviedo. Mariam se hace cargo del balneario. Ella y Martín vivirán allí, responsabilizándose de su funcionamiento y cuidado.

24,00, DIARIO NOCHE

- 00,30, QUERIDO CABARET
01,30, DESPEDIDA Y CIERRE

SEGUNDA CADENA

- 07,45, CARTA DE AJUSTE
07,59, APERTURA
08,00, DIBUJA-2
09,00, TV EDUCATIVA
11,00, LA HORA DE...
12,00, NOTICIAS
12,05, GALERIA DE MUSICA
13,05, BARRIO SESAMO
13,30, DIBUJA-2
14,00, WEBSTER
14,25, NOTICIAS
14,30, ESTADIO-2
15,00, PASEO CENTRAL
16,30, NOTICIAS
16,35, PRIMERA SESION
18,05, NOTICIAS
18,10, HISTORIAS DE CADA DIA
19,00, MIKIMOTO CLIP
19,30, DIBUJA-2
20,00, T. & T.
20,25, ESPECIAL DAVID LEAN
21,50, NOTICIAS
22,00, ESTRESS
23,00, LOS SIMPSON
23,30, DOCUMENTOS TV
00,35, ULTIMA SESION DE CINE
"Macu, la mujer del policía"
De uno de los suburbios de Caracas han desaparecido tres muchachos, que andaban siempre juntos, y de esta inexplicable ausencia se acusa a Ismael, un policía uniformado...
02,00, DESPEDIDA Y CIERRE

**JUEVES
31
ENERO**

PRIMERA CADENA

- 07,45, CARTA DE AJUSTE
- 07,59, APERTURA
- 08,00, AVANCE TELEDIARIO
- 08,08, GIMNASIA
- 08,30, AVANCE TELEDIARIO
- 08,38, VIDEOMIX
- 09,00, AVANCE TELEDIARIO
- 09,10, EN BUENA HORA
- 10,00, LA ISLA
- 10,45, TELEDIARIO
- 11,40, TELEDIARIO
- 11,45, SANTA BARBARA
- 12,55, TELEDIARIO
- 13,00, MAGAZINES TERRITORIALES
- 13,29, CONEXION CON LA PROGRAMACION NACIONAL
- 13,30, YO COMPRO ESA MUJER
- 14,00, INFORMATIVOS TERRITORIALES
- 14,29, CONEXION CON LA PROGRAMACION NACIONAL
- 14,30, NO TE RIAS QUE ES PEOR
- 15,00, TELEDIARIO-1
- 15,35, LA DAMA DE ROSA
"Episodio n.º 51"
- 16,20, ESTA ES SU CASA
- 17,20, AVANCE TELEDIARIO

- 17,25, STOP, SEGURIDAD EN MARCHA
- 17,55, EL DUENDE DEL GLOBO
- 18,00, LOS MUNDOS DE YUPI
- 18,30, CAJON DESASTRE
- 19,20, INFORMATIVOS TERRITORIALES
- 19,29, CONEXION CON LA PROGRAMACION NACIONAL
- 19,30, LAS CALLES DE SAN FRANCISCO
- 20,30, TELEDIARIO-2
- 21,00, LOCOS POR LA TELE
- 22,15, EL PRIMI-JUEGO
- 22,30, ESTRENOS TV
"Congelados"

Intérpretes: Michael Beck, Beatrice Straight, Laura Johnson, Alan Fudge, Paul Sorvino.

Un pequeño cortacircuito ocasiona la rápida descongelación del cubículo que mantiene a Miles Creighton en suspensión criogénica, desde que su corazón dejara de latir diez años atrás. A instancias de su madre, Miles es sometido a un urgente trasplante que milagrosamente le devuelve la vida.

Todas las personas que conviven con Miles tiemblan ante este ser despótico, frío y calculador, tan diferente del hombre que conocieron. Alarmada ante el brusco cambio de comportamiento de su hijo, la Sra. Creighton se decide a solicitar los sabios consejos del rudo Penn, única persona que, desde el principio, se opuso a luchar contra la naturaleza humana y los designios de Dios.

- 00,05, DIARIO NOCHE
 - 00,35, PATRIMONIO CULTURAL DE LA HUMANIDAD
 - 01,35, DESPEDIDA Y CIERRE
- SEGUNDA CADENA**
- 07,45, CARTA DE AJUSTE
 - 07,59, APERTURA

- 08,00, DIBUJA-2
 - 09,00, TV EDUCATIVA
 - 11,00, LA HORA DE...
 - 12,00, NOTICIAS
 - 12,05, GALERIA DE MUSICA
 - 13,05, BARRIO SESAMO
 - 13,30, DIBUJA-2
 - 14,00, WEBSTER
 - 14,25, NOTICIAS
 - 14,30, ESTADIO-2
 - 15,00, PASEO CENTRAL
 - 16,30, NOTICIAS
 - 16,35, PRIMERA SESION
"Inundación"
 - 18,15, NOTICIAS
 - 18,20, HISTORIAS DE CADA DIA
 - 19,10, BIOMAN
 - 19,35, DIBUJA-2
 - 20,00, T. & T.
 - 20,30, CHEERS
 - 21,00, NOTICIAS
 - 21,10, ESPIRAL: DETRAS DE LA NOTICIA
 - 22,05, JUEVES CINE
"La señora"
- Intérpretes: Silvia Tortosa, Hermann Bonnin, Luis Merlo, Jeannine Mestre, Manuel Barceló, Fernando Guillén Cuervo, Aina Segura, Víctor Guillén. Teresa es obligada por sus padres a casarse con Nicolau, un hombre mucho mayor que ella pero dispuesto a resolver los problemas económicos de la familia...
- 23,50, METROPOLIS
 - 00,30, ULTIMA SESION DE CINE
"Decálogo 7" y "Decálogo 8"
 - 02,20, DESPEDIDA Y CIERRE

VIERNES
1
FEBRERO

PRIMERA CADENA

- 07,45, CARTA DE AJUSTE
- 07,59, APERTURA
- 08,00, AVANCE TELEDIARIO
- 08,08, GIMNASIA
- 08,30, AVANCE TELEDIARIO
- 08,38, VIDEOMIX
- 09,00, AVANCE TELEDIARIO
- 09,10, EN BUENA HORA
- 10,00, LA ISLA
- 10,45, TELEDIARIO
- 11,40, TELEDIARIO
- 11,45, SANTA BARBARA
- 12,55, TELEDIARIO
- 13,00, MAGAZINES TERRITORIALES
- 13,29, CONEXION CON LA PROGRAMACION NACIONAL
- 13,30, YO COMPRO ESA MUJER
- 14,00, INFORMATIVOS TERRITORIALES
- 14,29, CONEXION CON LA PROGRAMACION NACIONAL
- 14,30, NO TE RIAS QUE ES PEOR
- 15,00, TELEDIARIO-1
- 15,35, LA DAMA DE ROSA
"Episodio n.º 52"
- 16,20, ESTA ES SU CASA
- 17,20, AVANCE TELEDIARIO

- 17,25, 3, 2, 1... CONTACTO
- 17,55, EL DUENDE DEL GLOBO
- 18,00, SOPA DE GANSOS
- 18,30, FESTIVAL HANNA BARBERA
- 19,20, INFORMATIVOS TERRITORIALES
- 19,29, CONEXION CON LA PROGRAMACION NACIONAL
- 19,30, LAS CALLES DE SAN FRANCISCO
- 20,30, TELEDIARIO-2
- 21,00, NOCHE DE HUMOR
— NIDO VACIO

"Aun no ha llegado el cheque"

Gary, el exmarido de Carol, invita a ésta a cenar y a pesar de la oposición de su padre y de su hermana, tiene pensado ir para demostrarle que es una mujer diferente, y más madura. Finalmente, nada resulta como ella esperaba.

—LAS CHICAS DE ORO

"Amor en la carpa"

Las chicas se proclaman defensoras a ultranza de la vida de los delfines y en el transcurso de una manifestación se ven metidas en un altercado y acaban en el juzgado. Sofía recurre a Kent, un abogado que es la última conquista de Dorothy. Lo que nadie se imagina es que iba a aparecer disfrazado de payaso.

22,00, LARGOMETRAJE

"La corte de Faraón"

Intérpretes: Ana Belén, Fernando Fernán Gómez, Antonio Banderas, José Luis López Vázquez, Agustín González, Quique Camoiras, Josema Yuste, Guillermo Marín, Juan Diego.

En el Madrid de los cuarenta, el millonario don Roque Collazo, hombre de numerosos negocios, tiene por costumbre montar cada año una zarzuela en honor de su mujer, que fuera estrella del género, y esta vez le ha tocado a "La corte de Faraón". Intervienen en ella la esposa de don Roque, su hijo, la novia de éste, ejecutivos de sus empresas y hasta un monje cartujo—hará de Casto

José— de cuyo monasterio don Roque es benefactor. Pero resulta que la obra está prohibida por la censura y acaban todos—sin haberse podido desprender de sus escasos atavíos faraónicos— en una comisaría.

- 23,40, SERIE ROSA
- 24,05, DIARIO NOCHE

SEGUNDA CADENA

- 07,45, CARTA DE AJUSTE
- 07,59, APERTURA
- 08,00, DIBUJA-2
- 09,00, TV EDUCATIVA
- 11,00, LA HORA DE...
- 12,00, TENIS. COPA DAVIS
- 16,45, NOTICIAS
- 16,50, PRIMERA SESION
"La mujer sin alma"
- 19,00, NOTICIAS
- 19,05, N.B.A.
- 19,35, DIBUJA-2
- 20,05, T. & T.
- 20,30, PAREJAS
- 21,00, NOTICIAS
- 21,10, TRIBUNAL POPULAR
- 22,10, EL ESPEJO
"Peligrosamente juntos"
- 01,05, JAZZ ENTRE AMIGOS
- 02,00, ULTIMA SESION
"La criatura"
- Cristina, esposa de un famoso presentador de televisión, pierde el hijo que esperaba al ser atacada por un perro. Insospechadamente, otro perro aparece en su vida. Empezará cubriendo el vacío del hijo desaparecido; después, irá mucho más lejos: ocupará, junto a Cristina, el sitio de su marido.
- 03,40, DESPEDIDA Y CIERRE

SABADO
2
FEBRERO

PRIMERA CADENA

00,20, ALUCINE

"El ascensor"

Se han producido varios accidentes en el ascensor de un edificio de Hamburgo. El técnico que lo revisa no encuentra en él ninguna avería que justifique su extraño comportamiento. Sin embargo continúa, implacable, su labor destructiva.

02,00, DEPORTE NOCHE

08,00, LA RONDA

09,00, ULTIMAS PREGUNTAS

09,30, EL CONCIERTO DEL SABADO

11,00, EN JAQUE

11,30, NO TE LO PIERDAS

—SUPERCAN
Y SU BANDA

13,00, ENCUENTRO JUVENIL CON BANESTO

14,00, ROCKOPOP

15,00, TELEDIARIO-1

15,35, LAS MIL Y UNA AMERICAS

16,00, SESION DE TARDE

"Su juguete preferido"

Intérpretes: Richard Pryor, Jackie Gleason, Ned Beatty, Scott Schwartz, Annazette Chase, Teresa Ganzel, Don Hood.

Eric, un niño de nueve años, hijo del multimillonario U.S. Bates, goza de la colección de juguetes más completa y valiosa del mundo, pero le falta una pieza fundamental, con la que siempre ha soñado: un hombre de raza negra, que sea capaz de jugar con él. No pide un esclavo, sino un amigo.

17,45, CLUB DISNEY

19,35, LAS CALLES DE SAN FRANCISCO

"El testigo"

Stone y Keller investigan el asesinato de un pescador, ocurrido en su barco al regresar de una de sus habituales salidas. Su mejor amigo y compañero, amenazado de muerte por los autores del hecho, se niega a facilitar a la Policía la información que posee e intenta, en solitario, acabar con la organización clandestina de inmigrantes ilegales, a la que pertenecen los asesinos.

20,30, TELEDIARIO

21,00, INFORME SEMANAL

22,00, SABADO CINE

Incluye dos largometrajes:

22,05, "El color del dinero"

Intérpretes: Paul Newman, Tom Cruise, Mary Elizabeth Mastrantonio, Helen Shaver, Bill Coobs.

Un experto y veterano jugador profesional de billar conocer a un muchacho con aptitudes para sucederle como campeón. Juntos recorrerán los salones mientras el joven va asimilando, cada vez mejor, las enseñanzas de su maestro, no sólo en el juego, sino también en otros aspectos de la vida. Hasta que llega el momento en que se cree capaz de superarle.

Oscar en 1986 al mejor actor principal (Paul Newman).

TELEDIARIO

00,15, "Réquien por los que van a morir"

Intérpretes: Mickey Rourke, Bob Hoskins, Alan Bates, Jack Higgins.

El terrorista irlandés Martin Falcon, quiere abandonar la organización después de un atentado en el que por error mueren niños inocentes; para conseguir el pasaporte y el dinero necesario recurre al mafioso Jack Mesan relacionado con el mundo de la droga y la prostitución, hombre sin escrúpulos, que impone a Falcon, a cambio del favor, el asesinato de un gangster de la competencia. Cuando Falcon comete el crimen hay un testigo, el padre Dalosta, con quien poco después se confiesa para asegurar su vida y la de él, en secreto de confesión.

01,10, TELEDIARIO

SEGUNDA CADENA

07,45, CARTA DE AJUSTE

07,59, APERTURA

**08,00, ESPIRAL
DETRAS DE LA NOTICIA**

09,00, DIBUJA-2

09,30, MIKIMOTO CLIP

10,00, LOS CABALLEROS DEL ZODIACO

10,25, CINE PARA TODOS

12,05, HISTORIAS DE OPERA

13,00, NATIONAL GEOGRAPHIC

13,55, NOTICIAS

14,00, SABADO DEPORTE

19,00, ANTOLOGIA DE LA ZARZUELA

20,00, CINE CLUB

"La usurpadora"

Intérpretes: Irene Dunne, John Boles, George Meeker, June Clyde, Doris Lloyd, Shirley Grey.

Ray Smith, conocida como "La Perla de Cincinnati" y que trae de cabeza a todos los donjuanes de la localidad, conoce a Walter Saxel, un joven ejecutivo de Banca, que acaba de llegar a la ciudad para casarse con la hija de un rico hacendado. La pareja se enamora hasta el extremo de que Walter está dispuesto a renunciar a una boda que puede ser su definitivo espaldarazo en el mundo financiero. Pero una circunstancia fortuita hace que Ray y Walter se separen. Años más tarde vuelven a encontrarse en Nueva York...

21,35, CORTOMETRAJE

21,50, NOTICIAS

22,00, LA SOMBRA DE LA HORCA

23,00, TVE-2 PRESENTA

00,00, LA TABLA REDONDA

01,00, FUTBOL

02,35, VIDEMIX

03,40, DESPEDIDA Y CIERRE

TIEMPO LIBRE

CRUCIGRAMA

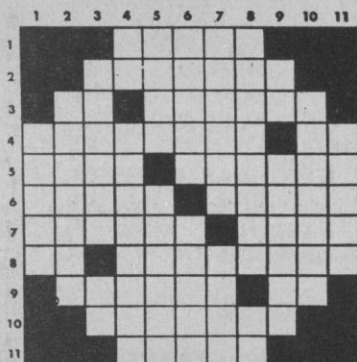

HORIZONTALES.-- 1: Sedimentos. 2: Vástagos. 3: Nombre de consonante. Valora. 4: Tranquila, sosegada. Nota musical. 5: Color azul oscuro, en heráldica. Al revés, engullid, devorad. 6: Al revés, hur-

tos pequeños. Signo del Zodiaco. 7: Al revés, de cierto color (femenino). Al revés, desgastad. 8: Letra griega. Símbolo, metáfora continuada. 9: Figurado, alarma. Artículo. 10: En Oriente, lugar destinado al comercio (Pl). 11: Mover pies y manos en el agua para no hundirse.

VERTICALES.-- 1: Atravesar. 2: El que atrapa, pilla animales. 3: Rechaza, rehúsa. Al revés, nombre de consonante. 4: Nombre de consonante. Presentaban reflejos con los colores del arco iris. 5: Al revés, engendro. Recrea. 6: Al revés, cantante de ópera o zarzuela sobresaliente (Pl). Desafiad. 7: Al revés, mezquino. Letras de "gorra". 8: Taimado. Terminación verbal. 9: Adjetivo posesivo. Feneces. 10: Al revés, envolviérala. 11: Conturba.

FRASES CELEBRES

¿El jazz-band dices? Es como nuestras almas, donde, entre los mil ruidosos estrépitos discordantes de nuestra vida, se oculta y aparece y vuelve a perderse la melodía de nuestras almas, que en lo que hay de divino en ellas, y que en todas existe y en todas se percibe, si con amor nos acercamos a ellas.

Benavente, La melodía del jazz-band, prólogo.

Un vestido de luto ha transformado a mi coqueta en mozigata.

Goldsmith, el vicario de Wakefield, I

Una ciudad no vale más que un jardín de rosas...

J. Santos Chocano. La ciudad de hierro. (Nueva York).

A un judío dádivas o amenazas le hacen prometer y aun hacer lo imposible.

Cervantes. Trabajos de Persiles y Sigismunda, libro IV, capítulo VIII.

La jota es alegre o triste / según está quien la canta.

Así canta Leonardo en La Bruja, zarzuela que alcanzó un extraordinario éxito, debido a la deliciosa partitura del maestro Chapí. El libro, discreto, es de Miguel Ramos Carrión.

UMOR SIN ACHE

¡VIVA CHUMY!



Chumy Chúmez se llama en realidad José María González Castrillo. Chumy es el apodo, el alias que él se inventó para poder lidiar en este mundo difícil, áspero e incomprensible del humor. Una vez que convenció a la gente de que se llamaba Chumy, se puso el apellido (Chúmez: como Pérez, como Rodríguez). Este hombre lleva un montón de años en la brecha del dibujo humorístico, y si hubiera nacido en USA hubiera llegado a Shultz o a Steimberg, pero como le nacieron en España —en San Sebastián, por más señas— se quedó en Chumy Chúmez, lo cual no es moco de pavo ni eructo de oficio. Chumy se caracteriza porque siempre da en la diana, con lo que él mismo se lo pone muy crudo, porque al día siguiente tiene que volver a dar en la diana, y al otro igual, y así hasta el infinito, que se acaba en la muerte. La muerte siempre está presente en los grafismos de Chúmez, que pretende torearla a una mano y llevarla a chiqueros. Los lectores habituales consumidores de chumys quisieran que este autor no les recordara con tanta contumacia eso del "polvus eris et in polvus revertaris". Pero el señor Chumy no lo puede evitar: en cuanto ve una tumba, levanta la tapa para ver lo que hay por dentro, con la curiosidad de un niño revoltoso. Y se encuentra con las revoltosas y pícaras calaveras y con un revoltillo de tibias, peronés y esterones que no quisiera usted saber...

¿Cómo dibuja Chumy? Chumy dibuja como quiere y como le da la gana. Agarra el pincel y conectándolo con la muñeca y el cerebro saca unos trazos que son la envidia de propios y extraños. Pudiera haber sido Chumy un gran pintor (y yo creo que lo es, al igual que Herreros, Cebrián o Abelenda).

González Castrillo —el humorista del Sol-Araña inquietante—, también escribe, y muy bien. Escribe cosas inquietantes. Podría ser perfectamente de la Real Academia de la Lengua, como Mingote. Podría ser académico de Bellas Artes o académico de Ciencias Morales. Pero todavía no ha calado en nuestra sociedad que un humorista puede picar tan alto (con la excepción de Mingote, que para eso tiene cara de bueno). Ahora a Chumy Chúmez le han dado el premio "Francisco Cerecedo", uno de los premios a la labor periodística más importante de nuestro país, dotado con dos millones de pesetas. Hace muchos, muchísimos años, que Chumy se merecía eso. Y más. Por lo cual levantamos nuestra imaginaria copa de champán y alborozados brindamos en honor de este carpetovetónico humorista nuestro. ¡Viva Chumy! ¡Viva Chúmez!

ALAMEDO DEL PARRAL Y DIEZ

LOS SIETE ERRORES

Al copiar el dibujo, el autor cometió **siete** errores. ¿Sería Vd. capaz de descubrirlos?

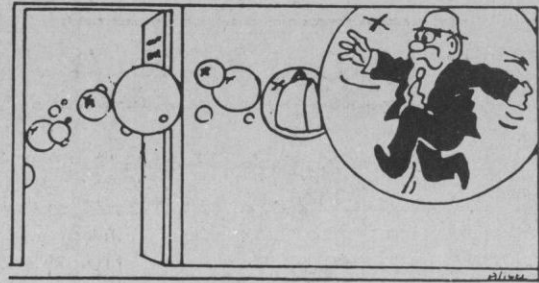
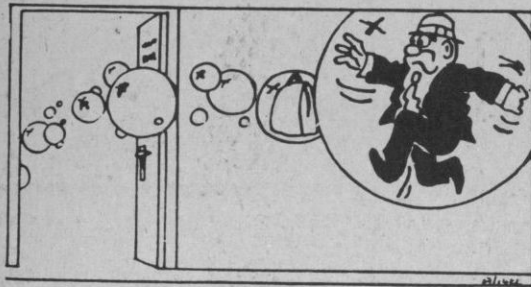

Problemas de ajedrez

NEGRAS

Por HARRY SMITH

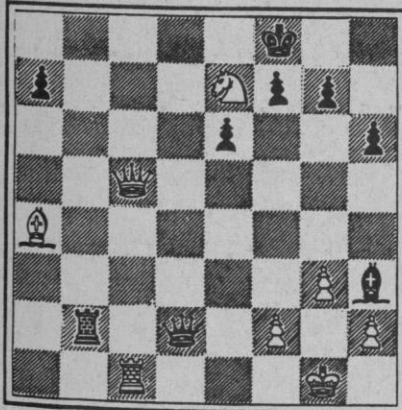

BLANCAS

Juegan blancas y dan mate en cuatro. Cómo?

NEGRAS

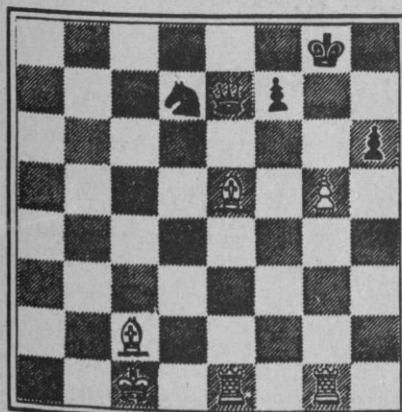

BLANCAS

Juegan blancas y dan mate en cuatro. Cómo?

PROBLEMA DE LOGICA













	Izquierda			Derecha
FLORES				
NOMBRE				
ESTADO CIVIL				
PROFESION				

Cuatro señoras se hallan en pie, una junto a otra, ante un puesto de flores. Con los datos que le damos a continuación, y si los mecanismos de su lógica funcionan bien, tendrá que deducir la colocación en las correspondientes casillas, de las flores que compra cada una de ellas, su nombre, su profesión y su estado civil.

1. - La señora que se llama María es modista.
2. - Lucía compra gladiolos.
3. - La que compra claveles no se llama Laura.
4. - La de la izquierda es soltera.
5. - La señora que es secretaria es viuda.
6. - Carmen se halla inmediatamente a la izquierda de la que compra rosas.
7. - La que compra gladiolos está casada y tiene un hijo.
8. - María es soltera.
9. - La enfermera se halla situada inmediatamente a la derecha de la casada sin hijos.
10. - Carmen compra caléndulas.
11. - La que es dependienta se halla situada inmediatamente a la derecha de la señora viuda.

HOROSCOPO

PARA LA SEMANA DEL 28 DE ENERO AL 3 DE FEBRERO

<p>ARIES (21 marzo a 20 abril)</p>  <p>SALUD M TRABAJO R DINERO P AMOR E</p>	<p>LIBRA (23 sept. a 22 oct.)</p>  <p>SALUD B TRABAJO E DINERO B AMOR R</p>
<p>TAURO (21 abril a 20 mayo)</p>  <p>SALUD E TRABAJO R DINERO B AMOR P</p>	<p>ESCORPION (23 oct. a 22 nov.)</p>  <p>SALUD R TRABAJO B DINERO P AMOR B</p>
<p>GEMINIS (21 mayo a 20 junio)</p>  <p>SALUD P TRABAJO E DINERO R AMOR E</p>	<p>SAGITARIO (23 nov. a 20 dic)</p>  <p>SALUD B TRABAJO B DINERO E AMOR B</p>
<p>CANCER (21 junio a 21 julio)</p>  <p>SALUD B TRABAJO B DINERO E AMOR B</p>	<p>CAPRICORNIO (21 dic. a 19 e)</p>  <p>SALUD R TRABAJO B DINERO P AMOR E</p>
<p>LEO (22 julio a 21 agosto)</p>  <p>SALUD P TRABAJO E DINERO E AMOR M</p>	<p>ACUARIO (20 en a 18 feb.)</p>  <p>SALUD B TRABAJO B DINERO M AMOR B</p>
<p>VIRGO (22 agosto a 22 sept.)</p>  <p>SALUD E TRABAJO B DINERO M AMOR P</p>	<p>PISCIS (19 feb. a 20 marzo)</p>  <p>SALUD R TRABAJO B DINERO R AMOR R</p>

CLAVE DE SIGNOS

E=Excelente.- B=Bueno.- R=Regular.- M=Malo.- P=Pésimo.

PROBLEMA DE LOGICA

FLORES: Claveles, caléndulas, rosas, gladiolos.
NOMBRE: María, Carmen, Laura, Lucía.
ESTADO CIVIL: Soltera, viuda, casada sin hijos, casada con un hijo.
PROFESION: Modista, secretaria, dependienta, enfermera.

SIETE ERRORES

Pompa
Cartera
Trayectoria mano
Puerta
Sombrero
Pompa
Puño

PROBLEMA DE AJEDREZ

1. P x P +, R 1 A
 2. T 8 C +, R x T
 3. P 7 T +, R 1 A
 4. P 8 T = D mate
1. C 5 A +, R 1 C
 2. D 8 A +, R x D
 3. T 8 A +, D 1 D
 4. T x D mate

SOLUCIONES A TIEMPO LIBRE

HORIZONTALES.— 1: Posos. 2: Retoños. 3: Ce. Evalúa. 4: Pacífica. La. 5: AzurdapmaZ. 6: sasiS. Tauro. 7: adasoR. deaR. 8: Ro. Alegoría. 9: Febato. El. 10: Bazares. 11: Nadar.
VERTICALES.— 1: Pasar. 2: Cazador. 3: Recusa. eB. 4: Pe. Irisaban. 5: oteF. Solaza. 6: soviD. Retad. 7: oñacaT. Gora. 8: Solapado. Er. 9: Su. Mueres. 10: alarail. 11: Azora.