EL ADELANTADO DE SEGOVIA

TELEFONOS: Dirección 1750 Redcón. y Admón. 2025 Imprenta: 2299 — DIARIO DE LA TARDE FUNDADO EN 1901 POR DON RUFINO CANO DE RUEDA — DIRECCIONES: Apartado n.º 11 San Agustín, 7

AÑO LVIII.—Número 17.771 — Jueves 23 de Enero de 1958 — Precio del ejemplar: 1,20 pesetas

Numerosos muertos y heridos en la lucha por el Poder EN VENEZUELA

Algunos informes elevan las cifras a 145 y 600, respectivamente

119 vehículos destruídos, numerosos establecimientos saqueados y fábricas incendiadas

Bogotá, 23.—La emisora nacional venezolana de radio ha anunciado que 42 personas han resultado muertas y 291 heridas en los disturbios registrados ayer en la capital venezolana. Informó la citada emisora que EEF *vehículos fueron destruídos, "numerosos" establecimientos comerciales saqueados y varias fábricas incendiadas.*

En la información retransmitida por la emisora caraqueña se desprende que también han surgido disturbios en la ciudad de Barquisimeto, a unos 300 kilómetros al oeste de Caracas.

Después de dar cuenta de la detención de "numerosos agitadores" se ha aconsejado a los ciudadanos de la capital que permanezcan en sus casas y observen las "normas de excepción" dictadas a raíz del día anterior.—Efe.

Villenstad (Curacao), 23.—Los informes procedentes de Caracas recibidos la pasada noche dicen que 145 personas han resultado muertas y unas 600 heridas en los choques habidos en aquella ciudad. Según estas noticias se produjo un gran choque a última hora de la tarde en las calles de Caracas, entre los rebeldes y las fuerzas gubernamentales en el cual resultaron 145 personas muertas.—Efe.

Durante 48 horas hubo cruentas luchas entre los rebeldes y las fuerzas del Gobierno, y disturbios en Caracas, Barquisimeto, Maracay, Darinas y Calimas

Nueva York, 23.—Muchas personas han sido muertas en Caracas como resultado de las cruentas luchas habidas durante las últimas cuarenta y ocho horas, entre las fuerzas del Gobierno venezolano y los rebeldes. Los choques se produjeron en Caracas, sus suburbios y otras grandes ciudades, según los últimos informes recibidos en Nueva York anoche. Informes que no han sido confirmados dijeron que un levantamiento en gran escala contra el Gobierno de Pérez Jiménez, surgió en otras tres ciudades cercanas a la capital: Maracay, Darinas y Calimas; Maracay fué el centro de la abortada revuelta de la Aviación del día primero de año.

Pérez Jiménez en Ciudad Trujillo

Ciudad Trujillo, 23. (Urgente.)—El depuesto presidente venezolano Marcos Pérez Jiménez ha llegado a esta capital a las seis de la mañana (hora local), doce de la mañana (hora española), según informa la agencia United Press.—Efe.

Se informa que dichos rebeldes en posesión de municiones de todas clases y de ametralladoras atacaron a las fuerzas del Gobierno cerca del Palacio presidencial, ayer. En los choques que se produjeron en la parte norte de la ciudad, los tanques fueron enviados por el Gobierno para sofocar la revuelta.

EL MOVIMIENTO REBELDE COMENZO EL MARTES

El cuadro sobre los acontecimientos en Venezuela durante los dos últimos días ha sido completado por los informes recibidos en Nueva York, a través de fuentes diplomáticas, de viajeros que han llegado de Caracas y otras fuentes extraoficiales al parecer, y según estos informes, el levantamiento se inició el martes, después de que la «junta patriótica» dirigió un llamamiento al pueblo para que declarase una huelga general.

Violentas escaramuzas se produjeron en los suburbios de Caracas a primera hora de ayer por la mañana, según dichos informes, pero el centro de la ciudad permaneció tranquilo hasta ayer, por la tarde, en que los disparos y los choques comenzaron a extenderse por toda la ciudad.

Los norteamericanos y el petróleo

El Gobierno norteamericano y los círculos financieros de Nueva York están profundamente interesados en las noticias sobre la extensión de los desórdenes a las ricas zonas petrolíferas de Darinas y Calimas. Los capitalistas norteamericanos tienen cientos de millones de dólares invertidos en los yacimientos petrolíferos venezolanos y más de 40.000 estadounidenses viven en Venezuela.

La huelga ordenada por la «Junta Patriótica» había paralizado, según se informó, la producción petrolífera de algunas zonas y un comunicado oficial del Gobierno admitió la pasada noche que se habían producido desórdenes por lo menos en ocho ciudades de las zonas petrolíferas.—Efe.

HUBO FUERTES DISTURBIOS

Caracas, 23.—Luchando con una fuerte oposición militar y civil, el régimen del presidente Marcos Pérez Jiménez se dispuso a hacer frente ayer a nuevos disturbios surgidos en el interior del país ampliando el toque de queda hasta las 6,00 de la tarde.

Los disturbios de ayer se centraron principalmente en la importante ciudad de Barquisemeto, que es la capital del Estado de Lara. Ocho agentes de Policía fueron heridos uno de ellos gravemente, 204 civiles fueron muertos o heridos, 79 de estos últimos fueron heridos con armas que no eran de fuego.

El Gobierno en una declaración, dijo que la mayor parte de las víctimas civiles eran «miembros de complots e incendiarios». «Se ha comprobado —añadía—que brigadas perfectamente organizadas por los comunistas actuaron activamente durante los disturbios».

En el anuncio sobre la extensión del toque de queda desde las 5,00 a las 6,00 de la tarde el Gobierno también prohibía, sin explicación el uso de motocicletas privadas y motocicletas «scooter». Se restringía el uso de tales vehículos a las fuerzas armadas y al personal del Gobierno.—Efe.

75 muertos y 800 heridos dicen en Nueva York

Washington, 23.—Setenta y cinco personas han perdida la vida y unas ochocientas han resultado heridas en Caracas, durante las manifestaciones intigubernamentales que se iniciaron ayer, afirman fuentes dignas de crédito.—Efe.

«El último cuplé» no podrá verse por ahora en España

Por querella establecida por el Gran Duque Vladimiro de Rusia

Barcelona, 23.—En la tarde de ayer, fué suspendida, inesperadamente, la proyección de la película española "El último cuplé", en la pantalla del cine Cataluña, de esta ciudad. El motivo no era, ciertamente, la falta de afluencia de público, ya que, a pesar del tiempo que lleva proyectándose, su éxito no había decrecido, sino que ha tenido que ser retirada del programa en virtud de orden judicial de secuestro, que abarca a todo el territorio español.

Según nuestras noticias, la querella ha sido iniciada por su alteza imperial el gran duque Vladimiro de Rusia, por considerar injurioso a su persona el personaje que interpreta Alfredo Mayo en la película, el que se designa con el mismo nombre y títulos del jefe de la Casa Imperial de dicho país.

Su alteza, que reside largas temporadas en España, al tener conocimiento de la alusión que nos ocupa, intentó por medios particulares, que fuese suprimida de la cinta. A tal efecto, fué convocado el pasado día 31 de Diciembre, en ecto de conciliación, fijado en Madrid, el director y productor de la película, don Juan de Orduña, pero éste no compareció personalmente ni por medio de representante, ni tampoco presentó excusas.

En virtud de ello, el gran duque ha interpuesto querella criminal, dirigida por el letrado de Palma de Mallorca señor Feliú Quadreny, contra el señor Orduña, como productor y contra la empresa distribuidora Cifesa, como responsable civil. Dicha querella, entre los profundos problemas materiales y procesales que entraña, por tratarse de la primera que se produce en España referente a delitos cinematográficos, ha sido acompañada a petición del letrado que la dirige, por dictamen emitido por los catedráticos de Derecho Procesal don Miguel Fenech Navarro y don Jorge Carreras Llensana, de las Universidades de Barcelona y Granada, respectivamente.

SECUESTRO JUDICIAL

Al ser admitida la querella, el juez instructor, el del Juzgado número uno de Palma de Mallorca, ha exhortado a los Juzgados de toda España para el secuestro judicial de las copias de «El último cuplé», por lo que ha tenido que ser suspendida su proyección en el citado cine Cataluña, del mismo modo que va haciéndose en los demás locales de toda la nación.

El gran duque Vladimiro de Rusia, que ha presentado la querella es el actual jefe de la Casa Imperial de Rusia y depositario de los derechos al trono de los Zares, y asimismo es hermano político del actual heredero del trono de Alemania, ya que el kremprinz está casado con una hermana del gran duque.—Cifra.

TODD Y SU ESPOSA, ELIZABETH TAYLOR, RECORRERAN LOS PAISES TRAS EL TELON DE ACERO

Londres, 23.—El empresario cinematógrafo Michael Todd, y su esposa, la actriz Elizabeth Taylor, han salido, en su avión particular, con dirección a París. Parece ser que el matrimonio desea dirigirse a Moscú. En París pasarán unas horas, y después saldrán hacia la capital rusa, bien a bordo de su propio aparato o de un avión comercial.

Michael Todd, productor de la película "La vuelta al mundo en 80 días" y su esposa piensan realizar una jira por todos los países del telón de acero.—Efe.

EL GABINETE SIRIO estudia la federación con Egipto

Damasco, 23.—El Gabinete sirio se se ha reunido, en una sesión extraordinaria, para discutir los problemas que lleva consigo el plan de crear una Federación entre Siria y Egipto. Fuentes bien informadas aseguran que la Unión Federal podría ser declarada en agosto próximo.

El ministro sirio de Asuntos Exteriores, Salah el Bitar, ha regresado de El Cairo después de celebrar conversaciones en Egipto, que han durado cinco días, sobre esta cuestión.

¡LEALOS USTED!

Dos millones de artículos científicos se publican cada año

Wáshington, 23.—Diez mil personas que estuviesen ocupadas doce horas diarias en la lectura de artículos científicos, no podrían ponerse al corriente de todos los que se publican en la actualidad, ha declarado el doctor Warren Weaver, vicepresidente del Departamento de Ciencias Físicas y Médicas de la Fundación Rockefeller. Puso de relieve el doctor Weaver que al año se publican cerca de dos millones de artículos científicos en cincuenta mil publicaciones diferentes.—Efe.

10 años cumple hoy el arma paracaidista en España

Y la fundación de la Escuela de Alcantarilla (Murcia)

De ella han salido cuarenta promociones y se han realizado 45.000 lanzamientos

Murcia, 23.—Se cumplen hoy diez años de la creación en España del Arma Paracaidista, y de la fundación de la Escuela de Alcantarilla, de la que han halido cuarenta promociones, realizándose, además, 45.000 lanzamientos desde aviones. De este Centro militar, cuna de héroes y vivero de valientes, en el curso de esta década, se han registrado singulares hechos, entre ellos, la proeza del teniente don Justo López Gómez, profesor de la Escuela, que se lanzó 33 veces seguidas en cinco horas, lo que representó la inversión, en cada uno de los saltos, de nueve minutos y cinco segundos, estableciendo una marca nacional de saltos en un mismo día.

También se ha verificado el lanzamiento por el brigada don Joaquín Madoel Estévez, que efectuó el salto desde 3.000 metros de altura, lanzándose con el paracaídas plegado y descendiendo en caída libre. Al cabo de medio minuto, abrió el paracaídas y tomó tierra de forma perfecta, batiendo así las marcas nacionales de altura y de permanencia en el espacio con el paracaídas plegado.

Asimismo, el cabo instructor señor Martínez Peña, en presencia de agregados aéreos de nueve países, permaneció en el espacio con el paracaídas plegado, no abriéndole hasta después de los cien metros y tomando tierra de una manera perfecta, lo que produjo la admiración de los presentes. Este cabo, antes de permanecer al Arma de Paracaidistas, fué buzo en Cartagena. La Escuela está dirigida, desde su fundación, por el hoy teniente coronel don Ramón Salas Larrazábal, y de ella salió el primer sacerdote paracaidista, el padre Eloy Pastor.

Uno de sus profesores, el capitán don Francisco Rosón, inventó un dispositivo automático avisador para el oportuno lanzamiento retardado, que ha constituído un éxito.

En los diez años de funcionamiento, el índice de lesiones ha sido tan bajo que se da frecuentemente el caso de salir promociones enteras, sin un alumno lesionado. En todo este tiempo hubo únicamente dos bajas mortales, por lo que la Escuela de Paracaidistas, orgullo de España, ofrece una balance como pocos centros extranjeros de la especialidad pueden presentar.—Cifra.

MADRID tiene un taxista poeta

Le han regalado una máquina de escribir

Madrid, 23.—En la Cooperativa del Auto-Taxi de Madrid, se ha procedido a la entrega de una máquina portátil de escribir al taxista madrileño Santos de Abajo. La máquina ha sido adquirida por suscripción entre sus colegas madrileños y con la aportación de numerosos taxistas de otras capitales.

Santos entretiene sus ocios en las paradas componiendo versos que publica en la revista "Taxi", órgano de la Cooperativa. Esta revista y otra profesional automovilística lanzó la iniciativa de regalarle una máquina portátil para que pudiera colocarla en el "baquet" de su vehículo.

En nombre de todos los taxistas, hizo el ofrecimiento el presidente de la Cooperativa, don Julián Calderón. Cifra.

EL TEMPORAL DE NIEVE ADQUIERE MAYOR INTENSIDAD AUN EN LUGO

En León se han cerrado varios puertos

Lugo, 23.—Se mantiene casi con más intensidad que en el día de ayer el temporal de nieve en toda la provincia. Durante la noche ha nevado en toda la zona alta e incluso en los valles, alcanzando la nieve en algunos lugares gran espesor. En las primeras horas de la mañana heló fuertemente y, como consecuencia, las carreteras han quedado impracticables, pese al sol que ha lucido durante la misma.

Varios ómnibus, que diariamente hacen el recorrido entre diversos pueblos de la provincia y la capital, no han podido salir de sus puntos de origen por la gran nevada caída. La capital amaneció cubierta de nieve, que durante la noche fué endurecida por la helada. Los estanques y acequias se encuentran igualmente helados como consecuencia de la nevada y de la helada caída posteriormente.

NIEVE Y LLUVIA EN UBEDA

Ubeda (Jaén), 23.—Anoche comenzó a nevar en la ciudad, pero pronto la nevada quedó convertida en lluvia, lo que ha beneficiado extraordinariamente los campos. También ha nevado en toda la zona alta y está completamente blanca la llamada sierra de Ubeda. La temperatura en esta madrugada era de cinco grados bajo cero.—Cifra.

EN LEON

León, 23.—Se han cerrado al tránsito los puestos de Leitariegos, en la carretera general de Ponferrada a La Espina, y el de la Magdalena, en la de la Magdalena a Belmonte (Asturias). También se ha cerrado, aunque se puede pasar con ayuda de cadenas, el de Manzanal, en la carretera general de Madrid a La Coruña. Esta mañana había allí detenidos unos ocho camiones que encontraban dificultades para el tránsito. Los demás puertos con Asturias y Santander están totalmente cerrados, a excepción del de Pajares, por el que se pasa con ayuda de cadenas.

El tiempo ha mejorado algo y hoy parece que en la montaña no nevaba esta mañana. Sin embargo, el frío es muy intenso y en Riaño la temperatura era de 10 a 12 grados bajo cero, a las seis y media. A mediodía luce el sol pero el frío es intenso, sobre todo a la sombra.

Los Reyes de Grecia visitarán El Líbano

Atenas, 23.—Los reyes de Grecia visitarán El Líbano durante la primavera próxima a invitación del presidente de dicha República, Camille Chamun, según se ha anunciado hoy. Efe.

Presión en la Cámara de los Lores para que España ingrese en la O. T. A. N.

Londres, 23.—En el transcurso de un debate sobre la defensa, celebrado en la Cámara de los Lores, lord Windlesham ha apremiado para que España ingrese en la O. T. A. N., y dijo que «ya era hora de ser realista en esta cuestión». Añadió que existían muchas razones para creer que España sería un miembro útil y leal de la Organización, y que él espera que el Gobierno británico considerará la posibilidad de apoyar el ingreso de España en la O. T. A. N.—Efe.

M.C.D. 2022

CRONICA DE LA CIUDAD

El perfil de ayer

El día de ayer fué un día típico de invierno segoviano. Hizo la nieve acto de presencia y mediada la mañana los copos comenzaron a cubrir, aunque levemente, los tejados. A medida que el día avanzaba, el presagio de su terminación "en blanco" se hacía más patente y esperábamos que a la llegada de la noche las calles se cubrirían del consabido "manto" y las aceras se nos hicieran poco menos que intransitables, según nos ha demostrado la experiencia.

Pero, afortunadamente, no llegó a suceder según se temía. Cayó, en efecto, la nieve, pero, hacia las siete de la tarde, nuestro buen amigo el funcionario municipal encargado de empuñar la manga de riego, se lanzó a la rúa en la compañía de varios productores de la limpieza urbana, y con el brío que acostumbra y en un "periquete", como aquel que dice, dejó expedita la llamada calle Real de la "sábana" que ya se había tendido sobre las losas y sobre los adoquines. La verdad es que aquella zona quedó estupenda y nos permitió llegar perfectamente hasta la sala de fiestas "Las Sirenas", donde había de tener lugar la lectura "a viva voz" del periódico "Palabras". Y por cierto que esta edición nos hizo pasar un par de horas deliciosas.

Y a propósito del suceso, el cronista se congratula de que el éxito alcanzado ayer por "Palabras" venga a corroborar sus apreciaciones sobre la psicología del público. En la fiesta, a la que seguramente acudió muy cerca del millar de espectadores, mejor dicho, de oyentes, pues el amplio salón rebosaba, se puso de manifiesto que cuando a la gente se le sirve un "plato" de buen gusto una vez, repite. La primera edición de "Palabras" se "tiró" en el patio de la Casa de los Picos y aquella tarde, aunque se "registró" buena entrada, el éxito de "público" no fué definitivo. Pero la segunda, en la misma sala que ayer, se llegó al "lleno" y, ayer, al "llenazo". El cambio de local prueba, por otra parte, que los organizadores conocen bien "el terreno que pisan" y que el espectáculo cuajaba bien en el ambiente. Vaya, para ellos, la felicitación del cronista.

No faltará quien replique que el público acude en tan considerable proporción, por la razón de que "no hay taquilla" para presenciarlo. Pero, aparte del propósito de divulgación cultural que anima estos actos, propósito que no tiene precio, es archisabido que existen otros--muchos--que se puede "dar dinero" por no "verlos".

Si "Palabras" no hubiera "caído bien", el fenómeno sería a la inversa: la gente se habría ido retirando y el llenazo de ayer demuestra lo contrario. Con que...

INFORMACION FILATELICA

(Facilitada por la Sociedad Filatélica Segoviana)

ANTILLAS HOLANDESAS: El mapa de Curaçao con el emplazamiento del observatorio astronómico será el motivo de un 15 c. que habrá de conmemorar el Año geofísico internacional.

Para el actual año 1958 está prevista la emisión de una serie con sobretasa y cuyos motivos serán distintos specimens de la fauna ornitológica.

BULGARIA: Un 44 c. azul oscuro, mostrando dos globos terráqueos, ha servido para celebrar el 4.º Congreso de la Federación Mundial de sindicatos obreros, celebrado en Leipzig.

FRANCIA: De año en año va aumentando el volumen de emisiones francesas: para 1958 se anuncian las siguientes Series de uso corriente. Siete escudos de ciudades: Marsella, Lyón, Tolouse, Burdeos, Niza, Nantes y Lille. Cambio de motivo para el 1.000 francos de correo aéreo, que representará el helicóptero «Alouette» (13 de Enero). Sellos especiales con sobretasa. Día del Sello (servicio postal motorizado).

Celebridades francesas: Joachim du Bellay (1525-1560), poeta; Jean Bart (1650-1702), marino; Diderot (1713-1784), filósofo; Gustavo Courbet (1819-1877), pintor; Carpeaux (1817-1875), escultor, y Toulouse-Lautrec (1864-1901), pintor.

A beneficio de la Cruz Roja: San Vicente de Paul y Enrique Dunant.

Sellos especiales sin sobretasa. Sabios franceses Lagrange (1736-1813), matemático; Le Verrier (1811-1877), astrónomo; Foucault (1819-1868), físico, y Berthollet (1784-1822), químico.

Deportes tradicionales. Combates de Lyon, juego de bolos, tiro al arco y lucha bretona.

Médicos franceses Pinel, Widal, Nicolle y Leriche.

Héroes de la resistencia: Santiago Bingen, Scamaroni, Simona, Michel-Levy y Juan Cavailles.

Dos sellos Europa.

Cuatro valores «ciudades destruídas»: Le Havre, Maubeuge, Saint-Dié y Séte.

Paridad de París y Roma.

Exposición Internacional de Bruselas.

Dos valores U. N. E. S. C. O.

Castillo de Foix.

Tapicería de Bayeux.

Satedral de Senlis.

Floralias parisinas.

Los PTT franceses han dado a conocer las cifras de tiraje de las siguientes emisiones:

Celebridades 1956 (1.050.000).
Europa 1956 (13.300.000).
Realizaciones técnicas (2.200.000).
Celebridades extranj. (2.500.000).
Coubertin (2.500.000).
Cruz Roja 1956 (1.600.000).
Colombófila (4.550.000).
Schoelcher (2.645.000).
Día del Sello 1957 (1.900.000).
Sevres (2.595.000).
Sabios e inventores (2.500.000).
12 fr. Uzés (2.980.0000).
Héroes de la resistencia (2.570.000)
Tribunal de Cuentas (2.800.0000).
Celebridades 1957 (1.100.0000).
Obras Públicas (2.320.000).
12 fr. Brest (2.500.000).

¿SUBIDA DE TARIFAS POSTALES? En el último Congreso de Ottawa, la U. P. U. ha tomado la grave decisión de elevar de 20 a 25 céntimos-oro la tasa internacional de la carta sencilla. Como los distintos miembros de dicho organismo pueden aumentar en un 60 por 100 la tasa tipo, para redondear cifras, es de esperar que, en casi todo el mundo, haya de hacerse una rectificación de tarifas portales, al menos en cuanto se refiere a la correspondencia internacional.

BANCO CASTELLANO

El Consejo de Administración de este Banco, usando de la facultad que le concede el artículo 29 de los estatutos del mismo, ha acordado repartir a los señores accionistas, por los beneficios del ejercicio de 1957 un dividendo complementario de 7,876563 por 100, que con el 4,3956044 por 100 repartido a cuenta en Julio de 1957 hace un total de 12,272167 por 100, con impuestos (máximo autorizado por la ley).

El pago quedará abierto desde el día 5 de Febrero próximo en la Central de este Banco en Valladolid y en sus Sucursales de Palencia, Zamora, Segovia, Santander y Madrid a razón de 34,6111 pesetas líquidas por acción mediante presentación del Extracto de Inscripción correspondiente.

Valladolid, 21 de Enero de 1958. V.º B.º: El presidente, *Francisco Mateo Martínez*.—El secretario general, *Amador Martín Madera*.

Cartelera de Espectáculos

CINE CERVANTES

Viernes: 7,30 y 11.—Magistral estreno. Apto menores

«LA BELLA MAGGIE»

Con el gran actor americano Paul Douglas
El humor inglés de nuevo triunfante en la pantalla

Sábado: Dieter Borsche y Ruth Leuwerick en el delicioso e inolvidable film **«ALTEZA REAL»**. Gevacolor

CINE LAS SIRENAS

Viernes: 7,30 y 11.—Divertido y sentimental éxito en color

«CUATRO PASOS POR LAS NUBES»

Fernandel, Alberto Sordi, Fosco Giachetti. Autorizada
A usted también le habría gustado vivir esta increíble aventura
Dibujo de Popeye el marino: **«Perro que ladra»**

Información Local

El ministro de la Gobernación concede una subvención de 1.155.000 pesetas para obras en doce pueblos segovianos

El gobernador civil, a quien se lo comunicó ayer, visitó en sus despachos a los señores Alonso Vega y Solís Ruiz

El gobernador civil y jefe provincial del Movimiento don Pascual Marín Pérez, ha visitado en Madrid, en sus respectivos despachos oficiales, a los ministros secretario general del Movimiento don José Solís Ruiz y de la Gobernación don Camilo Alonso Vega, con los que sostuvo un extenso cambio de impresiones sobre política provincial.

El ministro de la Gobernación informó a nuestra primera autoridad de la grata noticia, según la cual, concedía una subvención de 1.155.000 pesetas para distribuirlas en las obras y localidades que a continuación detallamos.

Para centros de higiene en Encinas, 100.000; en Fuentesaúco de Fuentidueña, 75.000; en Garcillán, 100.000; en Maderuelo, 100.000; en Montejo de Arévalo, 100.000; en Navas de San Antonio, 100.000; en Sacramenia, 100.000; para obras de saneamiento en Fuentepiñel, 30.000; para abastecimiento de agua en Madrona, 150.000, y para centros de higiene y casas de médicos en Moral de Hornúez, 100.000; en Navalilla, 100.000, y en Santiuste de San Juan Bautista, 100.000.

Los centros de higiene de Sacramenia y Santiuste de San Juan Bautista, ya construídos, por un defectuoso planteamiento o desenfoque financiero, no habían percibido la subvención que en estos casos otorga el Ministerio, pero ahora la recibirán por interés personal del ministro de la Gobernación.

De esta forma, una vez más se pone de relieve el cariño con que las peticiones segovianas son acogidas por las altas autoridades, permitiendo en este caso, que otra docena de localidades de nuestra provincia puedan disponer de algo tan necesario en la vida rural como centros de higiene, abastecimiento de agua, etc.

REPARTO DE LECHE EN POLVO EN EL SEGURO OBLIGATORIO DE ENFERMEDAD

Delegación Provincial del Instituto Nacional de Previsión. Inspección de Servicios Sanitarios.—Se pone en conocimiento de los asegurados del Régimen Obligatorio del Seguro de Enfermedad, y de los médicos en general, que existiendo en estos Ambulatorios (sitos en plaza de la Reina Doña Juana, 3) una nueva remesa del producto leche en polvo, procedente de Cáritas Americana, será despachada la misma contra entrega de los vales correspondientes.

DE SOCIEDAD

Natalicio

Ha dado a luz felizmente una niña, primero de sus hijos, la esposa de don David Martín Borregón, de soltera María Luisa Martín López-Escobar.

Madre e hija continúan en perfecto estado de salud.

REGISTRO CIVIL

Dos nacimientos, una defunción y dos matrimonios

Han sido hechas las siguientes inscripciones:

Nacimientos: José Ignacio Díez Laplaza, hijo de José María y María Teresa; Rosa María Rodríguez Benedicto, hija de Julio y Encarnación.

Defunción: Juan Zúñiga Labrador, de 57 años.

Matrimonios: Ramón Abad Velasco con Obdulia Gómez Lobo; Eugenio Tornero Martín con María Fuencisla Bravo Martín.

EL TIEMPO EN SEGOVIA

En la tarde de ayer

Presión atmosférica: 670,3 m/m.
Dirección del viento: NO.
Fuerza del viento: 19 Kms. hora.
Temperatura máxima: 1,6°.

En la mañana de hoy

Presión atmosférica: 674,5 m/m.
Dirección del viento: O.
Fuerza del viento: 11 Kms. hora.
Temperatura mínima: 6,2°.

CONCURSO DE DANZAS DE LA SECCION FEMENINA

Mañana, día 24, a las ocho de la tarde y en el salón de actos de la Sección Femenina, tendrá lugar la prueba provincial regional del Concurso de Coros y Danzas, organizado por la Delegación Provincial de la Sección Femenina.

EXPRESION DE GRATITUD

Los hijos y familia de doña Paulina Gómez Martín (q. e. p. d.), agradecen por nuestro conducto, en la imposibilidad de efectuarlo personalmente, los testimonios de condolencia recibidos, así como la asistencia al sepelio de sus restos y sufragios celebrados por su alma.

NOTA DE LA DELEGACION DE TRABAJO SOBRE FIESTAS LABORALES

El pasado día 16, se publicó en el diario local EL ADELANTADO DE SEGOVIA, sin hacer constar su procedencia, nota ordenando el cierre de los etsablecimientos de carnicería, salchichería, etc., con motivo de la festividad de San Antonio Abad; a esta Delegación no le fué posible desautorizar aquella nota, procediendo a informarse de la causa y motivo de la misma al objeto de corregirlo por los medios legales a su alcance; posteriormente, el semanario «Vanguardia Segoviana», en su último número de 18 de los corrientes, pregunta si Segovia está o no sometida al nuevo Calendario de Fiestas señaladas por el decreto de la Presidencia del Gobierno de fecha de 23 de Diciembre de 1957, publicado en el «Boletín Oficial del Estado» del 1 de Enero actual.

Para aclarar la situación planteada, esta Delegación se ve en la necesidad de hacer público que no existen otras fiestas, tanto de carácter laboral como oficial, que las señaladas en la disposición legal citada y que en lo sucesivo carecerán de valor a dichos efectos cualquier publicación sobre esta materia que no proceda de las autoridades competentes.

Segovia, 22 de Enero de 1958.—**El delegado de Trabajo.**

* * *

En efecto; en nuestro número del pasado día 16 publicamos la noticia de que el 17, festividad de San Antonio Abad, permanecerían cerrados los establecimientos del ramo de carnes, según se nos había comunicado en nota remitida por el Sindicato Provincial de Ganadería, donde se hacía constar, al propio tiempo, la relación de los actos a celebrar en la mencionada fecha.

Conforme a lo dicho en la citada nota los establecimientos de carnicerías, salchicherías, casquerías, etcétera, no abrieron sus puertas en todo el día 17, y para evitar la repetición de casos como éste, la Delegación Provincial de Trabajo debía de publicar, como en años anteriores, el calendario laboral de fiestas, con expresión de si el día de San Frutos, Patrono de la ciudad, será o no fiesta laboral.

UN NUEVO EXITO DE LA REVISTA ORAL "PALABRAS", DE EDUCACION Y DESCANSO

Ayer tarde se dijo el tercer número de ella

No voy a hacer una reseña fría del tercer número de la revista oral «Palabras», que organizada por el Departamento de Seminarios de la Jefatura Provincial del Movimiento y la Obra Educación y Descanso, se celebró ayer tarde en la sala de fiestas Las Sirenas, con extraordinaria asistencia de público.

Y es que, una simple y escueta reseña dice poco, porque poco es lo que se podría especificar, teniéndose que limitar a decir que actuó primero éste y después aquél.

Entiendo que «Palabras» merece más, porque su finalidad va más allá de lo que se cree, y del sentido general en que la revista oral ha sido tomada.

Su simple anuncio levanta expectación, hay infinidad de solicitudes para invitaciones, se llena la sala y se sigue con atención el desarrollo del número, pero esa atención se pierde un poco cuando las «páginas» contienen precisamente lo que es esencia de la revista: fondo, intención, orientación, enseñanza...

Voy a dejar constancia, por lo tanto, no de una reseña, como digo, sino mejor de unas cuantas observaciones desde mi punto de vista de espectador y oyente. Creo que así perderá frialdad la enumeración cronológica de las «páginas» y de las actuaciones.

Los dos primeros números fueron, mas bien, pasatiempos, entretenimientos para el público. Aunque en ellos brilló un poco de fondo, éste fué menos de lo que esperaba. Pero en este tercer número, la revista ha entrado en una fase crítica, que considero fundamental, porque esa es, repito, su misión.

La Jefatura Nacional de Educación y Descanso lo que pretende con «Palabras» es llevar al gran público, al trabajador y al intelectual también —¿por qué no?—una información sobre determinados aspectos de la cultura. El Departamento de Seminarios y la Obra Sindical Educación y Descanso, de Segovia, pretenden lo mismo, y por ello forzosamente tenía que gustar más el número de ayer que los anteriores, por su mayor contenido.

Bien está una nota de humor, un poema, una canción, una escena dramática, pero si todo ello va envuelto en un ropaje que aspira a enseñar, a inculcar en los oyentes ideas que quizá nunca hubieran escuchado, noticias de las que acaso nunca se hubieran apercibido, se cumple con ese objeto de que hablaba, loable y digno de todo apoyo y aplauso.

Ayer, Evaristo Acevedo con su humor originalísimo, Segundo Pastor con su habilidad musical, Federico Muelas—quien dedicó un sentido recuerdo a nuestro compañero, el poeta Francisco Martín y Gómez—con su lección poética y Juan Guerrero Zamora con la suya novelística, Amparo Polo con su voz agradable y Maruchi Fresno con su sensibilidad artística, formaron un conjunto de alta calidad.

Pero, como digo, principalmente me llamó la atención la postura de Muelas y Guerrero Zamora en sus intervenciones. He dicho que «con su lección», y lo repito ahora. Federico nos habló hábilmente sobre Juan Ramón Jiménez, nos enseñó a conocer un poco el alma del poeta, su versificación, su pensamiento. Juan nos expuso sus ideas sobre el arte y concretamente sobre la novela, con ejemplo práctico de cómo escribe él sus obras, porque así las siente.

Estos dos son los ejemplos clásicos de lo que es y debe ser «Palabras». Por ello, los demás que intervinieron ayer, colaboraron con acierto a este éxito, pero la finalidad de la revista se cumplirá mejor—y perdóneseme que haga esta observación, que espero no deje de tomar en cuenta el buen amigo José del Corral—cuando a las palabras, por ejemplo, de un Acevedo sucedan otras breves, concisas, diciendo cuál es su visión particular del humor; cuando a las actuaciones de Segundo Pastor o Amparo Polo anteceda una esporádica orientación sobre las cualidades esenciales de la música que van a interpretar, o cuando al recital de Maruchi Fresno preceda una ligera alusión a la poesía de Machado, o del poeta de turno. Exactamente, como ocurrió en las intervenciones de Muelas y Guerrero Zamora.

Quizá esto canse un poquito, en un principio, al público, pero a medida que vayan dándose cuenta de que «Palabras» no tiene por misión sólo divertir y distraer, sino también—sin faltar aquello, claro es—instruir, formar y enseñar, todos sabrán comprender su alcance verdadero.

Y con lo dicho y agregar que el director de la revista José del Corral y el redactor de la misma Luis Valenzuela cumplieron sus cometidos con la agilidad y destreza a que nos tienen acostumbrados, subrayaremos el éxito absoluto de este tercer número, que esperamos poder dejar atrás muy pronto con la presentación del cuarto.

Presidieron el acto el gobernador civil, alcalde, representante del gobernador militar, delegado de Trabajo y jefe del Departamento de Seminarios, delegado provincial sindical y otras jerarquías.—P. M. C.

Doce grados bajo cero en La Granja y 6,4 en Segovia

El temporal de nieve que en la mañana de ayer se enseñoreó de nuestra ciudad continuó por la tarde, registrándose en algunos momentos una copiosa precipitación. El Servicio de Limpieza municipal entró en acción, y con las mangas limpió alguna de las calles más céntricas de la ciudad, antes de que la fuerte helada de la noche dejara el pavimento convertido en una peligrosa pista más propicia al ejercicio del patinaje artístico que al pacífico caminar de los transeuntes.

La temperatura durante la noche última registró un notable descenso.

Esta mañana, la mínima registrada por el Observatorio Meteorológico fué de seis grados y cuatro décimas bajo cero.

Los coches de línea Madrid-Segovia y viceversa no hicieron esta mañana el servicio habitual, y esta tarde el procedente de la capital de España llegó con una hora de retraso, pues encontró muchas dificultades en el camino. El de Segovia no salió de nuestra capital.

En La Granja, desde primeras horas de la tarde, nevó en medio de una gran ventisca, pero el frío reinante impidió que el temporal continuara. No obstante, en calles y tejados se formó una capa de nieve de diez centímetros de espesor. En la montaña, la nieve caída pasa de los 40 centímetros. El cielo continúa cubierto y el termómetro marca doce grados bajo cero.

ANUNCIOS POR PALABRAS

Ocho palabras, 6,00 pts. Cada palabra más, 0,60

PERDIDAS

BALLESTIN furgoneta. Aviso, Barrero, San Quirce, 6.

DESAPARECIDA yegua roja, seis años, calzada tres patas, marco P. Casilla Charca Mala (carretera San Ildefonso), abonará gastos. Teléfono 1213.

ALQUILERES

SE ALQUILA local para industria o almacén. José Zorrilla, 22. Razón, Cervantes, 24, tercero.

NECESITAMOS pequeño almacén o garaje próximo Ladreda.. Races, 2900.

SIRVIENTAS

SE NECESITA muchacha o persona mayor para cuidar persona sola. Razón: En Bernardos, viuda de Cirilo Bartolomé. Segovia, Puente Muerte y Vida, 1, tercero.

SIRVIENTA se necesita. Juan Bravo, 2, tercero, derecha.

TRABAJO

VAQUERO para ganado de carne, necesita Aquilino Pascual. Melitón Martín, 4, carnecería.

SE NECESITA mujer para servicio de cocina. Informes, en Casa Duque, Restaurante.

VARIOS

BATERIAS Tudor. Máximo rendimiento. Mejores precios. La Unión, 26-11.

VENTAS

VENDO «Citroën» 11 ligero con radio, portaequipajes techo, persiana gradulux, faros antiniebla, faro marcha atrás, capta faros, batería nueva, carburador, colectores admisión y escape, depurador aire y disyuntor nuevos, dos bobinas nuevas, bocinas americanas dobles, alfombras nuevas, tapicería nylon. Muy bien ruedas y pintura. Funcionamiento excelente, toda prueba. Garaje Ensarra. Plaza la Rubia, Segovia.

PRENSA portátil, empacar paja, trapos, papel. Razón, Pedro García, camino de La Piedad.

TAXI 7 plazas, equipadísimo, estado inmejorable. Teléfono 117, San Ildefonso.

VENDO moto I. S. O. seminueva. Gestoría San Juan, 2, Teléfono 1961.

CHOPOS, se venden ciento superiores, en molino Rodero, Iscar (Valladolid). Florián González.

VENDO aparato soldadura autógena y equipo completo. Gestoría San Juan, 2. Teléfono 1961.

CADENAS para la nieve, Casa Amancio Matesanz. San Juan, 14. Segovia.

RENAULT 4-4 diferentes modelos y precios. Agencia Renault. Fernández Ladreda, 14.

BALANZAS de mostrador desde un kilo. Balanzs automáticas sin pesas .Molinos de café. Medidores de aceite Mobba. Grandes facilidades de pago. Alberto González. San Francisco, 23.

VENDO con facilidades, granja para mil aves, con casa, huerta, palomar, colmenas, árboles frutales. También se alquila o se admite socio. F. Mayoral, Sangarcía.

MAQUINAS punto patentadas, mano, motor, procedimiento italiano, hacen dibujos (Jacquards). Façon Metier. Rematadora tres hilos. Facilidades. Imperio. Montera, 32. Madrid.

DESDE cien pesetas mensuales, magníficos receptores. Compre directamente en fábrica. Cíclope Radio, Puente Valdevilla, 29. (Un paseo que le dará dinero).

GANADOS

MACHO cinco años, tres dedos sobre cuerda, vende Eustaquio Benito, Bernúy Porreros.

VACA suiza cumplida tercero, chota y choto de año, vende Valeriano García, Jemenuño.

VACA suiza recién parida primero, con chota, vende Ramón Sánchez, Juarros Voltoya.

DOS machos cinco dedos, doce y cinco años, vende Pablo Pérez, Turégano.

NOVILLO edad para tres años, toda prueba, vende Leandro Lázaro Moreno, Navas de Oro.

VACA suiza abocada al tercero, vende Honorio Gómez, Trescasas.

VACA lechera abocada parir, 16 azumbres, Valentín Romano, El Espinar.

M.C.D. 2022

Información Local

LA OBRA DE LA SANTA INFANCIA recaudó en Segovia en el curso 1956-1957 la cantidad de 83.282,50 pesetas

Con un aumento de más de 35.000 pesetas sobre el ejercicio anterior

Tenemos a la vista la publicación del Secretariado Diocesano de Misiones, dedicada a recoger la labor de la Obra Misional Pontificia de la Santa Infancia en nuestra diócesis, durante el período comprendido entre el 1.° de Agosto de 1956 a igual fecha de 1957. El folleto comienza con un editorial titulado «Por un mundo mejor», en el que se deja constancia de la labor cooperadora en el campo económico de la Obra de la Santa Infancia de nuestra diócesis. Tal labor arroja el resultado de 83.282,50 pesetas, total recaudado en el ejercicio 1956-57; lo que supone un aumento sobre el anterior de 35.660,28 pesetas. Seguidamente el editorialista se fija la meta de las 100.000 pesetas, afirmando que bien merece la importancia de esta Obra el que se le dediquen los mayores esfuerzos, y exhortando a los celosos párrocos y beneméritos maestros a que continúen en su infatigable labor, hasta conseguir el mundo mejor, que tanto anhela el Papa, y cuyo fin es el mismo que el de la Santa Infancia.

Seguidamente se da cuenta detallada de todas las parroquias de la diócesis, con expresión de las cantidades entregadas por las escuelas y los nombres de los donantes para bautizos. La relación se cierra con un estadillo en el que figuran las cantidades totales ya reseñadas.

Nos complace dar cuenta de esta actividad desarrollada por la Obra de la Santa Infancia en las parroquias y escuelas de nuestra diócesis, y que para muchos pasa desapercibida, aunque reporta bienes espirituales para los asociados y un fruto de cooperación económica para nuestras Misiones en los países de infieles.

SE ESTABLECE UN SISTEMA DE ABONOS PARA USO DE LOS APARCAMIENTOS VIGILADOS

Otros acuerdos de la Comisión municipal permanente

La Comisión permanente del Ayuntamiento celebró sesión ayer tarde bajo la presidencia del alcalde, don Angel Sanz Aránguez. Asistieron los tenientes de alcalde señores Arahuetes, Alcón, Velasco y Alonso; interventor señor López y secretario Sr. Huerta.

Se aprobó el acta de la sesión anterior.

Teatro

Se dió cuenta de un escrito de la Junta Provincial de Información, Turismo y Educación Popular, trasladando acuerdo de la misma sobre su adhesión a la campaña de teatro en la ciudad, viendo con satisfacción la misma.

El Ayuntamiento tratará de colaborar dentro de sus posibilidades.

Aparcamientos

Se acuerda establecer un sistema de abonos para uso de los aparcamientos vigilados, a cuyo efecto se pondrán en circulación las correspondientes tarjetas, cuyos precios son de 100 pesetas al año y 35 al trimestre.

Nombre

La Comisión tomó el acuerdo de dar el nombre de calle de La Huerta a una de la barriada de El Peñascal.

Recurso

Queda enterada de una sentencia del Tribunal Contencioso-Administrativo, por la que se desestima el recurso promovido contra el acuerdo municipal que declaró en ruina la casa número 20 de la calle de Cañuelos.

Taxis

Se toma en consideración una propuesta de la Comisión de Policía Urbana sobre modificación del Reglamento del Servicio público de automóviles de alquiler, y se acuerda que por la Comisión proponente se proceda al estudio y redacción del proyecto del nuevo Reglamento.

Reparación

Se acuerda reparar una tarjea que sirve a la alcantarilla que va desde la calle del Puente de San Lorenzo y Los Molinos al río Eresma, en un sector que está destruído.

Adquisición

Fué aprobada la adquisición de lámparas fluorescentes y de diverso material eléctrico.

HABITACION CERRADA, ATMOSFERA VICIADA

Pulverice Ozonopino Ruy-Ram que mezclado con agua, limpia la atmósfera de gérmenes infecciosos y hace desaparecer el humo, polvo y malos olores, purificando el ambiente con su delicioso perfume de bosques. Laboratorio RUY-RAM. Madrid.

Guía médica
Odontólogos y Clínicas

J. USEROS CASAS
Partos y enfermedades de la mujer
Consulta de 10 a 1
San Martín, 1 — Teléfono 1669

DR. PEDRO USEROS
Ex médico interno del Hospital de San Carlos. Ayudante de la cátedra de Urología de Madrid
Riñón, vejiga, próstata y aparato genital
Consulta diaria de 11 a 2
Plaza San Martín, 1, pral. Tel. 1261

JUAN LAA INFANTE
Enfermedades de la piel y venéreas
Consulta diaria de 12 a 2 y 5 a 7
Plaza de Corpus, 9, 3.°. Teléf. 1951

AYUNTAMIENTO DE VALLELADO

Subastas de resinas

El día 28 del actual, a las once de la mañana, tendrá lugar en este Ayuntamiento la subasta de resinas del monte número 54-55 «Arroyuelo de Valdepino y Ovilo», siendo el número de pinos a resinar a vida 19.847; tasación 280.636,58 pesetas y precio índice. 350.795,72 pesetas.

A las doce horas del mismo día, se celebrará la relativa al monte número 50, «Valdepalomares», con 7.150 pinos a resinar a vida por la tasación de 116.116,00 pesetas y precio índice, 145.145,00 pesetas.

Presentación de proposiciones para ambas subastas, hasta las trece horas del día 27 de Enero en curso.

Para más detalles, ver el «Boletín Oficial» de la provincia del día 1.° de Enero de 1958.

Vallelado, 18 de Enero de 1958
El alcalde, **Salustiano Cuéllar.**

CASA SEÑORIAL

SE VENDE

Mejor sitio Segovia. Orientada mediodía. Sol hasta su puesta; verdadero sanatorio. Dos pisos renta y uno libre, espléndidas habitaciones.

Instalaciones completas y parque, granja avícola, jardín. Superficie 725 m². Edificados 460 metros cuadrados. Razón: Mesón de Paredes, 73, 2.°, A. Sr. Quintana.

CALIFICACION MORAL DE LAS PELICULAS

«La bella Meggie» (2).
«Cuatro pasos por las nubes» (3).

FARMACIAS DE GUARDIA

Para esta noche:
José Zorrilla, 45. Tel. 1442.
Juan Bravo, 31. Tel. 1628.

LOTERIA PRO-CIEGOS

Sorteo del día 22.—Premiado con 250 pesetas, número 967. Con 25 pesetas, los terminados en 67.

AYUNTAMIENTO DE FUENTEPELAYO

Subasta de resinas

El día 27 de Enero corriente, a las doce, tendrá lugar en esta Casa Consistorial la apertura de plicas de la subasta de resinas dal monte número 28.

La admisión de proposiciones, hasta las **trece** horas del día **veinticinco.**

El anuncio oficial aparece en el «Boletín Oficial» de la provincia del día 1.° del actual.

Fuentepelayo, 20 de Enero de 1958.—**El alcalde.**

AYUNTAMIENTO de Zarzuela del Pinar

Subasta de resinas

El próximo día 25 de Enero, a las doce horas, se celebrará en este Ayuntamiento la subasta de resinación de 22.031 pinos a vida del monte número 59 de estos Propios, y año forestal 1958, por el tipo de tasación de pesetas 279.551,36 pesetas y 349.439,20 como precio índice.

Las plicas podrán presentarse en la Secretaría municipal hasta las trece horas del día anterior.

Este anuncio se publicó en el «Boletín Oficial» de la provincia número 155, de fecha 27 de Diciembre último.

Zarzuela del Pinar, 18 de Enero de 1958.—**El alcalde.**

ANDRES HERNANDO afirma que se considerará torero cuando salga a hombros de la Monumental madrileña

En el diario "Lanza", de Ciudad Real, se publica una entrevista con el novillero segoviano Andrés Hernando, realizada por Rafael Manzanaro con ocasión de encontrarse Hernando pasando unos días en una finca de aquella provincia.

En la entrevista, el joven novillero contesta de la forma siguiente a las preguntas que se le hicieron:

—Edad.

—Dieciocho años.

—Primeros pasos de toreo.

—En el pasillo de mi casa, toreando a las sillas con las cortinas.

—Después.

—Una becerra a la que di unos capotazos en la fiesta organizada por la peña «El Puyazo» en Octubre del año 1953.

—Te decidiste definitivamente.

—Por tres razones.

Primera.

—La enorme afición que, estoy seguro, llevo en la sangre desde que nací.

—Segunda.

—El ánimo que me infundió alguien a quien considero mi primer maestro: Alfonso del Toro, excelente novillero que llegó a actuar con éxito en la plaza de Madrid y a quien en Tomelloso un toro dejó inútil para la profesión. «Tú serás matador de toros», me dijo.

—Tercera.

—Vencer la natural oposición de mi padre, quien, creyendo que con ello me desengañaba de lo que él creía una afición pasajera, me llevó personalmente a ponerme delante de las becerras, con lo que sólo consiguió avivar mi afición.

—Tu primera actuación con traje de luces.

—En Manzanares, el 13 de julio de 1954, en una novillada sin caballos, lidiando ganado de José Escolar.

—Debut con caballos.

—El día del Corpus del año 1956 en Segovia. Las reses eran de Cobaleda, y alterné con Fermín Murillo y Enrique Massó.

—Balance de la temporada pasada.

—Quince novilladas.

—Tu mejor tarde.

—Dos.

—Una:

—El día 25 de Junio pasado, en Vista Alegre. Por cogida de mis compañeros tuve que matar cinco novillos, a los que corté orejas, saliendo a hombros.

—Otra:

—En Zaragoza, el 29 de Septiembre. Toreé muy a gusto a un toro de Juan Pedro Domecq y también le corté las orejas, saliendo igualmente a hombros.

—Percances.

—Tres de gravedad: en Segovia, por un toro de Cobaleda; en Zaragoza, por uno de Fermín Bohórquez, y en la feria de Guadalajara, por un novillo del duque de Tovar.

—Mayor satisfacción que has sentido.

—Poner el «No hay billetes» cinco días consecuetivos en la plaza de Vista Alegre y salir a hombros en cuatro de ellas.

—Principales plazas en que actuaste.

—Excluídas las cinco tardes de Vista Alegre, Zaragoza—tres domingos seguidos—y las ferias de Valladolid, Segovia, Guadalajara, Pontevedra, etcétera.

—¿Quién te apodera?

—Don Domingo González «Dominguín».

—Proyectos.

—Mi apoderado tiene la palabra.

—Ilusiones.

—Una muy grande: presentarme en la Monumental madrileña a mediados de la próximo temporada y salir a hombros por la puerta grande. Entonces me consideraré torero.

—Tus aficiones fuera de la plaza.

—El campo y el aire libre. Cazar, montar a caballo, escuchar buena música y leer a nuestros clásicos del Siglo de Oro.

—Defínete en pocas palabras.

—Sincero, sencillo, verdadero creyente, con mucho amor propio, firmemente propuesto a llegar.

SEPA Vd. perder el tiempo

—Es un hombre encantador. No se cansa jamás de escucharme.

CRUCIGRAMA 1.685. Por Mirospa

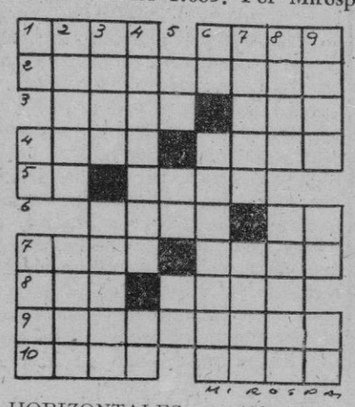

HORIZONTALES: 1. (Al rev.) En Valencia: Lanza, pica. Andar por las calles.—2. Arbusto rosáceo de flores rosáceas.—3. Parientas. Nombre de letra. 4. (Al rev.) Detrás de. Estimar.—5. Forma del pronombre. Nombre de mujer.—6. Medida de superficie. Letra griega.—7. Fardo. Raspar.—8. Especie de bisonte. Ciudad francesa.—9. Insensatos o abobados.—10. Extremidades. (Al revés) Demostrativo (pl.).

VERTICALES: 1. (Al rev.) Repetido: familiar. Preposición. Mamífero americano parecido al tigre.—2. Zedas. Criba grande.—3. Emir. Une dos escudos bajo un mismo timbre o corona. 4. Vencerá. (Al rev.) Nota musical.—5. (Al revés) Abreviatura de tratamiento. Nota musical. Contracción.—6. (Al revés) Verbo. Estimarlos.—7. Doctor de la ley mahometana, entre los turcos. (Al revés) Laica.—8. Adverbio de lugar. Moneda americana (pl.).—9. Raspar. Desinencia verbal. Estoy enterado.

Solución al crucigrama número 1.684

HORIZONTALES: 1. narC. Caer. 2. Ofiología.—3. átrA. arI.—4. Acón. apeC.—5. La. Erre.—6. Ajea. Me.—7. Lavó. Tren.—8. Anal.—9. Paletilla. 10. Alas. Plan.

VERTICALES: 1. No. Al. Lapa.—2. Afaca. Aral.—3. Rito. Avala.—4. Cornejo. Ea.—5. La. Re aT.—6. Co. áratniP.—7. Agape. ralL.—8. éirE. Mella. 9. raiC. En. An.

ADIVINANZA

Número 1.069:

Yo y mi hermana diligente
andamos en un compás
con el pico por delante
y los ojos hacia atrás.

(Solución al núm. 1.068: El espejo).

INSENSATEZ

Dos razones por las que los hombres son tachados de insensatos:

Primera: Cuando son niños, tiran piedras a los árboles para que caigan las frutas, pudiendo esperar a que maduren y caigan solas.

Segunda: Cuando son hombres, hacen guerras dificilísimas para matar hombres, pudiendo esperar a que se mueran de viejos.

¿Insensatez o impaciencia?

ANIMALES QUE NO DUERMEN

Son muchos los seres de orden inferior que viven sin dormir.

Así lo hacen muchos insectos efímeros y supónese que los peces generalmente no disfrutan de sueño, aunque varias veces descansan periódicamente un par de horas cada vez.

Experimentos realizados demuestran que el salmón, los peces de color y otros varios, no duermen.

Los peces no tienen párpados como los mamíferos, y su cerebro es muy pequeño en comparación con su tamaño.

Los animales que no tienen verdadero cerebro no disfrutan de verdadero sueño, cuyo principal rasgo es la cesación de la actividad automática del cerebro.

INTERCAMBIO

Un cochecito conducido por una señora, se para. Detrás viene otro, que hace sonar el claxon varias veces, sin que vea el medio de continuar, porque el camino es angosto. Al fin sale de la cabina la señora y dirigiéndose al conductor del otro coche, le dice amablemente:

—¿Quiere usted arreglarme el coche, que no anda, y mientras tanto haré yo que siga sonando su claxon?

En el aparatoso vuelco de un automóvil, en Córdoba, resultan siete heridos

El coche chocó con unos chaparros, dió tres vueltas de campana y cayó a un arroyo

Córdoba, 22.—Un automóvil de turismo matrícula de Marruecos número 9773-30 sufrió el reventón de una de las ruedas en el kilómetro 39 de la carretera de Córdoba a Almadén, en las proximidades de Villaharta y en el lugar conocido por «curva del aceite». De resultas del accidente, el coche chocó contra unos chaparros, y tras dar tres vueltas de costado fué a parar a un pequeño arroyo, donde quedó con las ruedas hacia arriba.

Conducía el vehículo su propietario, don José Ruiz Escobar, de cuarenta y dos años, médico, natural y vecino de Villaviciosa, y viajaban con él su esposa, doña Manuela López de la Torre, de 39 años; su hermano don Juan Ruiz Escobar, de 34; la esposa de éste, doña Amalia Ayala Ruiz, de 36, y tres niños, todos los cuales salieron despedidos por la ventanilla trasera del vehículo.

Fueron trasladados a Villaharta, donde se les practicó la primera asistencia, y luego trasladados a Córdoba, ingresando en el sanatorio de la Cruz Roja, donde se comprobó que los tres niños y don Juan Ruiz sufrían lesiones de carácter leve; doña Manuela López de la Torre, fractura de tres costillas; doña Amalia Ayala, fractura de una costilla, y lesiones también graves don José Ruiz. El automóvil resultó con graves desperfectos.

Dos muertos y un herido al volcar un camión

Córdoba, 22.—En el kilómetro 26 de la carretera de Andújar a Villanueva de Córdoba volcó un camión, matrícula de Córdoba 4884. En el accidente resultaron muertos los ayudantes Serafín Jurado Casado y Ramón Boyero Cano, y herido de mucha gravedad, el conductor del vehículo Julián García.

Dos pasajeras de un taxi, heridas al chocar éste contra un turismo

Barcelona, 22.—En un choque entre un turismo y un taxi, en la calle de París, resultaron heridas de pronóstico reservado las pasajeras del último vehículo, Herminia Valentín Muñoz, de 36 años, y Germina López Ureña, de 28, que fueron asistidas en el dispensario del distrito.

Motorista muerto al sufrir un desvanecimiento

Alicante, 22.—En la carretera de Novelda a la estación del ferrocarril de dicha localidad, Raimundo Navarro Belló, de 29 años, casado, que iba en una motocicleta, sufrió un desvanecimiento y se estrelló al perder el control del vehículo, muriendo casi en el acto. Deja viuda y dos hijos.

Notas de la Región

Burgos: Concuso de Coros y Danzas de la Sección Femenina

Palencia: El sábado comenzará la novena a la "Morenilla"

Zamora: Se multiplican las solicitudes de concesiones mineras

SALAMANCA

En Ciudad Rodrigo se reunieron con el alcalde, en el Ayuntamiento, un grupo de señoritas, con motivo de la designación de reina de las Fiestas Tradicionales y sus damas de honor, cuyo acto del pregón tendrá lugar el domingo día 9 de Febrero, en el teatro, habiendo recaído el nombramiento de la reina de dichas fiestas en la señorita Pilar Sánchez Ferreira.

El notable charlista, don Rafael Láinez Alcalá, catedrático de Historia del Arte de la Universidad de Salamanca, pronunciará el Pregón de las Fiestas.

ZAMORA

El «Boletín Oficial» de la provincia inserta una nueva denuncia de la empresa «Barreiros Diesel», solicitando del Distrito Minero el permiso para la investigación de otras 47.933 pertenencias de mineral de hierro. La zona que se pide investigar corresponde al término de Porto, en esta provincia, y otros de Orense y León.

—En menos de veinticuatro horas se han registrado tres accidentes de bastante consideración. Uno fué debido a la rotura de la dirección en el coche que conducía el señor Maluendas, siendo consideradas las lesiones que sufre este señor, de pronóstico grave. Otro accidente fué el sufrido por un motorista, quien deslumbrado ante la presencia de un camión que iba en dirección opuesta, cayó al suelo resultando con graves heridas, y el tercer accidente se produjo en la avenida de Requero, al atropellar un coche al vecino de esta capital Manuel Gato Méndez.

BURGOS

Patrocinado por el jefe provincial del Movimiento y la Caja de Ahorros Municipal, se celebrará el lunes próximo, día 27, a las siete y media de la tarde, en el Gran Teatro, el XIII Concurso de Coros y Danzas de la Sección Femenina, prueba que tendrá un doble carácter: regional y provincial.

Se presentan al concurso 27 grupos de danzas y tres coros.

—Bajo la presidencia del gobernador civil y con asistencia de otras autoridades y representaciones, se efectuó la bendición e inauguración de la nueva Agencia instalada en Briviesca por la Caja de Ahorros del Círculo Católico de Obreros.

—Se encuentra en Burgos, en un rápido viaje para asuntos de su Orden, el R. P. Fray Mario Azcárate Ecenarro, definidor cisterciense para la Lengua española, que tiene su residencia en la Casa generalicia de Roma.

Ayer efectuó una visita de cumplido al alcalde, acompañándole el asistente de la Federación de monjas cistercienses, R. P. Roberto Larrinoa.

El P. Carlos marchó luego al monasterio de San Pedro de Cardeña.

PALENCIA

El próximo sábado dará comienzo el solemne novenario a Nuestra Señora de la Calle, la «Morenilla». Los palentinos sostienen la tradición de la ofrenda de claveles a la Virgen durante los días del novenario.

VALLADOLID

Bajo la presidencia del gobernador civil y jefe provincial del Movimiento, señor Ruiz-Ocaña, se reunió la Comisión de trabajo que estudia la ponencia «Encauzamiento de ríos», correspondiente al Consejo Económico-Sindical, tratando importantes problemas relacionados con la regulación y encauzamiento de los distintos ríos de esta provincia.

—El Ayuntamiento patrocina la representación de la zarzuela «La maja de Goya», en Carrión, por la compañía de Artistas Líricos que actúa en dicho coliseo, en función que ha de constituir sin duda un acontecimiento artístico.

—Para el domingo anuncia la Asociación Castellanoleonesa de Taquigrafía el reparto de premios a los ganadores del concurso celebrado últimamente. El acto se efectuará en la Escuela de Comercio.

AVILA

Hoy, a las cuatro y media de la tarde, se celebró en el Teatro Principal, la prueba provincial-regional de la Sección Femenina de Falange Española Tradicionalista y de las J. O. N. S., de Avila, correspondiente al XIII Concurso Nacional de Coros y Danzas de dicha Sección Femenina.

En el programa organizado a tal efecto, figuraron sugestivas actuaciones que fueron interpretadas por las alumnas de diversos centros docentes y afiliadas a la citada Organización, con canciones y bailes del más rico folklore español.

LA BOLSA

Madrid, 23.—La sesión de Bolsa de hoy ha estado algo más entonada que la de ayer. Aunque predominaron los retrocesos en los primeros corros, al final surgieron varias reacciones leves, que, juntamente con algunas repeticiones de cambios, dejaron el mercado bastante bien dispuesto en el momento del cierre, quedando dinero para numerosos valores.

Las bajas más salientes de la sesión han sido, de cinco enteros, en Ponferrada, Resinera, Saltos del Nansa y Fefasa; de seis, en Banco Hispano Americano y Español de Crédito; de siete, en Eléctricas Leonesas, Inmobiliaria Metro e Hidroeléctrica del Chorro, y de diez, en Ebro.

Las mejoras afectan a tres enteros en Explosivos; cinco, en Material y Construcciones y seis, en Unión Eléctrica Madrileña. Como se ha dicho, al cierre predominaba el sostenimiento.

BARCELONA

Barcelona, 23.—La desconfianza existente en la Bolsa durante las últimas sesiones, ha desaparecido algo en el día de hoy, lo que ha dado ocasión a que el mercado estuviera más animado, realizándose más operaciones y con signos positivos en la mayoría de los valores cotizados, quedando bastante dinero para futuras operaciones. En el corro de acciones, las de arbitraje ganaron algunos enteros.

Los valores locales estuvieron más sostenidos que en anteriores sesiones, y los Eléctricos fueron los más flojos de los cotizados hoy.

En Obligaciones y Fondos Públicos, aunque se repitieron cambios en casi todo el negocio realizado, hubo más ambiente y mayor volumen de operaciones.—Cifra.

M.C.D. 2022

Especial bendición del Papa a las Universidades Laborales españolas

Esta obra ha causado extraordinaria impresión en los medios vaticanos

Córdoba, 23.—Los profesores e industriales italianos que hicieron ayer una visita a la Universidad Laboral «Onésimo Redondo» fueron obsequiados con una comida en dicho centro, acto que presidió el obispo de la diócesis, fray Albino González Menéndez-Reigada. Al final del almuerzo el prelado pronunció unas palabras en las que dijo que Su Santidad Pío XII conoce la obra de las Universidades Laborales y siente viva complacencia por ella.

Después explicó que durante la reciente visita que había hecho a Roma presentó al Santo Padre un informe acompañado de un álbum fotográfico sobre la Universidad Laboral de Córdoba, en el que se exponen las actividades desarrolladas por este centro en favor de la formación integral del trabajador joven. «¿Es de la Iglesia?», preguntó el Papa al prelado. «Como si lo fuera», contestó el obispo de Córdoba.

A continuación, el doctor fray Albino manifestó a Su Santidad que las Universidades Laborales eran una iniciativa del Caudillo para la dignificación total de los jóvenes trabajadores españoles y que la empresa había sido confiada en gran parte a Ordenes religiosas, como un ejemplo de íntima colaboración entre la Iglesia y el Estado, y que estas Universidades Laborales abrirán de par en par la puerta del mundo del trabajo a la Iglesia, que tiene así un gran instrumento de gran penetración. El Papa, al oir esto, expresó al obispo de Córdoba la suma complacencia que le producía tal noticia y manifestó que gustoso otorgaba a la obra de las Universidades Laborales españolas una especial bendición.

Monseñor Fernández Conde, uno de los altos dignatarios españoles de la Secretaría de Estado de Su Santidad, que asistió al acto, manifestó que el álbum fotográfico ilustrativo de la Universidad Laboral «Onésimo Redondo», regentada por los Padres Dominicos, había recorrido todos los centros vaticanos en medio de la mayor expectación, y que en aquellos días en todas las altas esferas de la Iglesia no se hablaba de otra cosa.

Las manifestaciones del prelado cordobés produjeron viva impresión en las ilustres personalidades italianas, para las cuales la obra de las Universidades Laborales es la más original, completa y audaz concepción pedagógica que actualmente existe para la formación del hombre trabajador por medio de la cultura, ya que se conjugan perfectamente en ella las exigencias de la moderna técnica y la exaltación de los valores espirituales del individuo. Todos coinciden en afirmar que no existe nada parecido en el mundo y que esta magnífica realidad pone de manifiesto la necesidad que tiene Europa de contar con España, que ha de contribuir a un mundo futuro mejor, con su tradición cultural, su sentido cristiano de la existencia y su enorme impulso vital.

El presidente de la Mutualidad Nacional de Comercio, señor Lastán, que acompaña a la Comisión italiana, afirmó que para el mutualismo laboral todo el dinero que se invierta en el funcionamiento de las Universidades Laborales será poco y lo dará por bien empleado, dada la alta finalidad a que se destina.—Cifra.

CALATAYUD tiene un autobús para «...REOS»

Calatayud, 22.—Hace tiempo que el único autobús que realiza el servicio para recoger a los viajeros que llegan en los trenes por la noche sufrió una rotura en el rótulo de gran tamaño, en el que se leía "Correos"; por efecto de la cual han quedado sólo las sílabas "Reos".—Cifra.

El «Vanguard», dispuesto para otro lanzamiento

Cabo Cañaveral (Florida), 22.—El cohete «Vanguard», con el que los Estados Unidos confían lanzar al espacio el satélite norteamericano, parece que está dispuesto para otro lanzamiento, probablemente en el fin de semana. Cuando sea lanzado llevará en el morro un pequeño satélite, pero los científicos se han preocupado de recalcar que el objetivo de ésta y otras dos o tres pruebas previstas con pequeños satélites es comprobar el funcionamiento del cohete y no lanzar el satélite a la órbita.

Una vez realizada estas pruebas, en el mes de Marzo se intentará el lanzamiento de un satélite de 50 cm. con instrumentos en su interior para la transmisión de datos científicos.

Se ha confirmado que una sencilla forma de vida será lanzada al espacio a bordo de uno de los primeros satélites de prueba de la Armada.

Un portavoz de dicha Arma ha manifestado que «un pequeño instrumento portador de un fermento» será incluído en «una o más» de las esferas de prueba que van a ser lanzadas por el proyecto «Vanguard».—Efe.

José García Nieto Premio Nacional de Literatura, por su libro «Geografía es amor»

Madrid, 23.—Don José García Nieto ha obtenido el Premio Nacional de Literatura, dotado con 10.000 pesetas, por su libro poético «Geografía es amor». El tema del premio era este año «Viaje lírico por España». En el libro galardonado el poeta alude a varios pueblos, entre ellos Toledo, Soria, y dedica un cuadernillo al Guadarrama. El primer accésit le ha sido otorgado a don Manuel Alcántara.

CONTINUA EL TEMPORAL DE NIEVE Y HIELO EN TODA ESPAÑA

Los puertos de Navacerrada y de los Leones de Castilla, abiertos, aunque se hace preciso el uso de cadenas

Continúa el temporal de nieve y lluvia, que se ha extendido por la Península, haciendo bajar la temperatura de una manera notable.

Ha comenzado a nevar en Oviedo y cayeron también algunas granizadas. Sobre la provincia se extiende una ola de frío. El monte Naranco, cercano a la ciudad, aparece completamente nevado.

Nieva a intervalos sobre Zamora, luciendo a ratos el sol. No han cesado las precipitaciones en las últimas veinticuatro horas y el frío es muy intenso.

En Soria cayó una gran nevada, que cuajó a los pocos minutos y alcanzó varios centímetros de espesor. La nieve caída sobre el hielo dificulta extraordinariamente el tráfico por las calles. En Burgo de Osma ha nevado también con gran intensidad.

Cinco grados bajo cero se han registrado en Arenas de San Pedro, donde ha nevado con alguna intensidad. Se prevé una gran nevada.

LOS PUERTOS DE SEGOVIA, ABIERTOS

En Navacerrada comenzó a nevar a primera hora de la mañana; el puerto continúa abierto, si bien se hace imprescindible el uso de cadenas en la vertiente norte, lo mismo que en el de Somosierra. Anoche continuaba la precipitación, que tenía ya un espesor de 40 centímetros que, añadidos a la nieve que había, dan una altura total de 70. La temperatura era de un grado bajo cero.

En San Rafael la nieve alcanzó un espesor de 30 centímetros. El paso de vehículos por el Alto de los Leones de Castilla se hace con dificultad y con el auxilio de cadenas. Continúa nevando en toda la provincia. También nieva sobre El Escorial, donde el frío es muy intenso.

Gran descenso de la temperatura en Cataluña, correspondiendo la mínima regional al lago Estangento, con dieciocho grados bajo cero. En general el cielo se halla despejado, habiendo acusado fuertes heladas matinales y vientos fríos del suroeste.

Ha llovido en Ciudad Real, siendo ayer el día más desapacible del invierno. La temperatura es muy baja.

Dos grados bajo cero en Córdoba, comenzando a caer aguanieve durante la tarde de ayer. En algunos pueblos de la sierra ha nevado con alguna intensidad. A última hora se recogieron en la capital seis litros de agua por metro cuadrado.

EXTRANJERO

Violenta tormenta de nieve en la costa sor de Inglaterra

Londres, 22.—Una violenta tormenta de nieve ha azotado la costa sur de Inglaterra, aislando a un cierto número de poblados, obligando a cerrar varias minas de carbón y paralizando los transportes en algunas regiones.

Grupos de soldados y patrullas especiales de obreros han sido movilizados en Dover, donde la nieve alcanza varios centímetros de espesor. La tormenta ha alcanzado también ligeramente a Londres, donde ayer mañana nevaba con poca intensidad.

Se han producido también nevadas en otros puntos de Europa, pero la situación, en general, es mejor que en Inglaterra, donde muchas carreteras están interceptadas por los hielos.

El Servicio Meteorológico anuncia nuevas nevadas en Inglaterra y fuertes heladas para esta noche.—Efe.

Una enorme nevada paraliza toda actividad en Kansas

Kansas (Missouri), 22.—Una gran nevada ha paralizado virtualmente la vida de esta ciudad como consecuencia de la peor tormenta de nieve que ha sufrido durante los últimos cuarenta y seis años.

La ciudad quedó cubierta totalmente por el blanco elemento y muchos aludes de las montañas han bloqueado las carreteras. Los establecimientos permanecen cerrados; los negocios han paralizado y cerca de cien mil escolares no han podido acudir a los centros de enseñanza. Los centros industriales y comerciales de la ciudad, generalmente llenos de agitación y vida, están desiertos y semejan una ciudad que es objeto de encantamiento. Efe.

Una tormenta de tres días ha causado 44 muertos en Estados Unidos

Chicago, 22.—La peor tormenta del invierno continúa hacia el Este, produciendo lluvias y vientos con fuerza de galernas en el Estado de Nueva Inglaterra y Nueva York. El número de muertos a consecuencia de la tormenta que ha durado tres días en el centro oeste, se eleva a 44. En Odessa, Missouri, ha caído una gran nevada que ha obligado a suspender el tráfico por muchas carreteras, y algunas escuelas y negocios han cerrado.—Efe.

2.500.000 viviendas hacen falta en Alemania Occidental

Ratisbona, 22.—El arzobispo-obispo de Ratisbona ha publicado una carta pastoral en la que hace constar que la falta de viviendas sigue siendo un problema que conmueve a Alemania. En el territorio federal—dice—faltan todavía dos millones y medio de viviendas.

Impresionante manifestación de duelo en el sepelio de los restos de Ataulfo Argenta

(Viene de la página 6)

rrozas, como último recuerdo del maestro.

PRESIDENCIA DEL DUELO

En la presidencia figuraban, entre otras personalidades, el director general de Bellas Artes, señor Gallego Burín, que ostentaba la representación del ministro de Educación Nacional, que se encuentra enfermo; su alteza real el infante de Baviera; alcalde de Madrid, conde de Mayalde; presidente de la Diputación Provincial, marqués de la Valdavia; marqués de Bolarque; director de la Orquesta de Cámara de Madrid; alcalde de Santander, don Manuel González Mesones; una representación de aquella Diputación Provincial, por enfermedad del su presidente; alcalde de Castro Urdiales, señor Villanueva; miembros de la Cofradía de Pescadores de Castro Urdiales, y el director del Festival Internacional de Santander, don Manuel Riancho.

Seguían a la presidencia infinidad de personalidades de las Artes y las Letras, tantas, que la lista sería interminable. Entre los músicos se hallaban Oscar Esplá, presidente del S. I. N. C. en España; el maestro Gorostidi, Jesús Arámbarri, Joaquín Rodrigo, Cristóbal Halffter, Jesús Guridi, director del Conservatorio, el Padre Sopeña, que rezó un responso, Regino Sainz de la Maza, los cien profesores de la Orquesta Nacional, y de la de Cámara. También concurrieron el presidente y el secretario de la Academia de Bellas Artes de San Fernando, a la que pertenecía el finado, señores López Otero y don José Francés, todos los académicos, numerosas representaciones diplomáticas de Europa y América, presidentes del Ateneo y de las distintas Instituciones musicales radicadas en Madrid, etc.

Los restos mortales de Ataulfo Argenta han recibido sepultura en el cementerio de Nuestra Señora de la Almudena. Desde uno de los balcones de la casa mortuoria, despidió los restos del ilustre musicólogo su hija Ana María.

El desfile de personas por el domicilio doliente ha sido incesante en todo momento, incluso terminada la fúnebre ceremonia, llenando rápidamente los pliegos de firmas que con frecuencia había que renovar.—Cifra.

TRASLADO DE LOS RESTOS A MADRID

Madrid, 23.—Ayer mañana, luego de serle practicada la autopsia, fué trasladado el cuerpo de Ataúlfo Argenta, desde el cementerio de Los Molinos, a la residencia del maestro en Madrid, calle de Alfonso XII, 22. La breve caravana estaba compuesta por el furgón y tres o cuatro coches con amigos de la intimidad del desparecido director de la Nacional. En el mismo furgón, dos profesores de la Orquesta, en representación de sus compañeros, acompañaron los restos mortales del que fué su conductor durante tantos años.

Ya entrada la tarde, la comitiva llegó a la capital, e inmediatamente fué instalada la capilla ardiente. Durante toda la tarde y parte de la noche no cesaron las visitas de condolencia. Y en la calle, en los establecimientos públicos, en todo lugar, no se comentaba otra noticia sino la muerte del músico que, aparte su valía, había logrado una extensísima popularidad.

LLEGA LA VIUDA DE ARGENTA

Procedente de Ginebra, llegó en avión doña Juana Pallarés de Argenta, acompañada de su hija Ana María. En el aeródromo esperaban los familiares y allegados de la familia.

A primera hora de la tarde regresó también el secretario técnico de la Música, don Antonio de las Heras, que se encontraba en Bruselas haciendo los preparativos de la intervención española en las manifestaciones musicales de la próxima Exposición Internacional, dentro de las cuales había de dirigir Argenta «La vida breve» y «El sombrero de tres picos», de Falla.

LA NOTICIA EN CASTRO URDIALES

En la villa natal del maestro, la noticia de su muerte ha causado gran sentimiento. En el Ayuntamiento ondea la bandera nacional a media asta en señal de duelo. Argenta era hijo predilecto de Castro desde 1950 y socio de honor de la Cofradía.

Tanto las autoridades de Castro como las de la capital montañesa han enviado representaciones para asistir al entierro del maestro.

EL ALCALDE DE SANTANDER ASISTIRA AL ENTIERRO

Santander, 22.—Con ocasión de la muerte de Ataúlfo Argenta, el Ayuntamiento de esta ciudad ha acordado expresar el pésame a la familia del ilustre finado; que el Municipio santanderino participe en todos los actos que, como homenaje póstumo a su memoria, se preparen por los organismos santanderinos; proponer al pleno municipal que se dé el nombre de Ataúlfo Argenta al teatro al aire libre que habrá de construirse como homenaje de la ciudad a quien tanto prestigió el nombre de la Montaña y el de los Festivales Internacionales, y, por último, que el alcalde de Santander se trasladase a Madrid para asistir, en representación de Santander, al entierro del insigne artista.

La primera autoridad municipal ha salido anoche con dirección a la capital de España.—Cifra.

LA MUERTE DE ARGENTA EN EL EXTRANJERO

París

«Le Figaro» dedica un caluroso comentario a la figura del director español: «Decir que era el mejor de los directores españoles—afirma—es indiscutible, pero insuficiente. A los cuarenta y cuatro años había conquistado un lugar privilegiado en la primera fila de los conductores internacionales. Su talento, incesantemente en aumento, prometía una carrera gloriosa. Argenta asombraba por la diversidad de sus aptitudes.»

Ginebra

La Prensa ginebrina dedica amplio espacio a la muerte de Ataúlfo Argenta. «La Suisse» comenta las dotes «del artista de altas cualidades», tan triunfalmente acogido en Ginebra muy recientemente. Acompaña a la información un dibujo a lápiz de Argenta reproducido a gran tamaño.

Londres

«The Times» y «The Daily Telegraph» se ocupan de la figura de Argenta y resaltan cómo a través de él había llegado mucha música española a Europa y América.

Buenos Aires

Los diarios de ayer publican fotografías y amplios comentarios con motivo de la muerte del director de la Orquesta Nacional de España.

OFICINAS MATRIMONIALES GUBERNATIVAS EN EGIPTO

El Cairo, 22.—La Prensa cairota anuncia la inminente creación en varias ciudades de Egipto de Oficinas matrimoniales gubernativas en las que podrán inscribirse todos los jóvenes, varones o hembras, que deseen contraer matrimonio. En el acto de la inscripción, los postulantes habrán de facilitar todos los detalles de su situación y de expresar el tipo de persona con quien desean casarse. La oficina facilitará discretamente el encuentro de los aspirantes al matrimonio.

Las peticiones de inscripción habrán de hacerse por los padres de los interesados, que, únicamente en el caso de ser huérfanos podrán dirigirse directamente a las oficinas en cuestión, pero siempre por carta; no se permitirá por ningún concepto que una joven deseosa de inscribirse se persone en una de esas oficinas.—Efe.

PREMIO MENSUAL "ARGOS" DE PERIODISMO

La agencia de Prensa «Argos», en su afán de servir a los periódicos y emisoras noticias, crónicas, reportajes y trabajos amenos, optimistas y adecuadores con los que pueda combatir ese clima de angustia y depresión en que el mundo actual se debate, ha creado un premio mensual de periodismo denominado «Premio Mensual Argos», al que podrán concurrir periodistas, colaboradores y corresponsales de Prensa, alumnos de las Escuelas de Periodismo, Universidades, graduados y escritores españoles y extranjeros.

La cuantía del premio es de 750 pesetas, pero la Agencia «Argos» abonará además a los concursantes la remuneración que especifican las bases, por cada trabajo publicado, con independencia del premio.

Los trabajos originales, inéditos y exclusivos deberán remitirse a Difusora Española, Agencia de Prensa «Argos», Doctor Gómez Ulla, 4, Madrid, donde también están a disposición de quien lo solicite las bases del concurso.

AYUNTAMIENTO DE MUÑOVEROS

Subasta de resinas

Monte número 155 denominado «Vadillo y Cabezada».

Número de pinos de resinación a vida: 7.647.

Tasación: 102.309,21 pesetas.

Precio índice: 127.886,51 pesetas.

Día de subasta: El día 31 de Enero de 1958, a las doce horas.

Admisión de pliegos: Hasta el día 30 de Enero de 1958, a las trece horas.

Anuncio publicado en el «Boletín Oficial» de la provincia número 156, de 30 de Diciembre último.

Muñoveros, 18 de Enero de 1958. El alcalde, **Salvador García.**

DELINEANTES
De la Construcción
Mecánicos
En General
TITULO DE DELINEANTE
Preparación especial
POR CORRESPONDENCIA
INSTITUTO MATKO
Apartado 12142 - MADRID

ROJO LABIOS
INMOVIX
Y
LACA UÑAS

POLLUELOS
LEGHORN
POLLITAS SEXADAS
RECIEN NACIDAS
CATALOGO GRATIS!

"Gallinópolis"
GOYA, 6 - MADRID - TEL. 25.68.11

✝

EL SEÑOR

D. Emiliano Pastor Maroto

Falleció en Fuente de Santa Cruz (Segovia)

Habiendo recibido los Santos Sacramentos y la bendición de Su Santidad

R. I. P.

Su desconsolada esposa doña Angela Gutiérrez García; hija doña Elisa Pastor Gutiérrez; hijo político don José Gil Escudero; hermanos doña María, doña Felisa y doña Josefa; hermanos políticos don José Martín Merinero y don Gerardo Alvarez; nietas Angelita, Elisa, Isabel, Margarita y María Luisa Gil Pastor y demás familia,

Participan a sus amigos tan sensible pérdida y les agradecerán encomienden su alma a Dios Nuestro Señor.

M.C.D. 2022

COMENTARIOS DE DIVULGACION ODONTOLOGICA

ODONTOLOGOS NORTEAMERICANOS han logrado trasplantar una muela

Con este epígrafe nuestro querido diario EL ADELANTADO publica una información según la cual, los citados compañeros norteamericanos han logrado esta «novedad» que en el argot actual pudiéramos muy bien catalogarlo como «satélite odontológico», pero... esta información periodística que llega así hasta el público bien merece un comentario que salga de un país de esta vieja y sesuda Europa, en donde estamos tan atrasados que todas las novedades han de llegarnos de allende los mares.

Con motivo de estas informaciones es muy corriente que nuestros enfermos nos pregunten si hemos oído hablar de una «novedad» en Odontología que consiste en sacar los dientes, volverlos a colocar en su sitio, y aun más, poner en la boca dientes de la misma o de otra persona.

Esta pregunta que nos hacen en nuestras consultas, poniendo cara de asombro pero, con la certidumbre de que en la «era atómica» todo es posible.

400 AÑOS ANTES DE JESUCRISTO

Efectivamente, tenemos que contestarles; ya cuatrocientos años antes de Jesucristo se conocía esta «novedad», pues en algunas de sus formas se practicaba, según lo evidencian los escritos Hipócrates, «cuando éste aconsejaba volver a colocar y sujetar con hilos los dientes desalojados en una fractura de maxilar».

Desde luego la iniciación metódica de la reimplantaciones y transplantaciones data desde cuando Ambrosio Pare hizo una descripción metódica en su libro «Opera Chirúrgica» (años 1517-1590).

En 1633 es otro francés, Dupont, el que comienza la extracción de dientes cuando el dolor es muy rebelde, con la «novedad» (también entonces se habló de cosa nueva) de reimplantarlo de nuevo inmediatamente, con lo que se afirma otra vez y desaparece el dolor.

Los charlatanes

Y empezamos el siglo XVII en la que son los charlatanes los que practican esta operación, siendo esta una época en que la charlatanería alcanza su mayor auge, y como para muestra basta un botón, citaremos al más popular de todos los embaucadores, el verdadero corifeo que eclipsa la gloria de todos los demás charlatanes y sacamuelas del Puente Nuevo, que los parisienses construyeron sobre el Sena, era el Gran Thomas, de quien escribe Mercier: «Se reconocía de lejos por su talla gigantesca y la amplitud de sus vestidos; montado sobre un carro de acero, su cabeza elevada y cubierta con un penacho deslumbrante, semejaba la cabeza real de Enrique IV. Su voz potente se hacía oir en los extremos del puente, por las dos orillas del Sena. La confianza pública le rodeaba y la rabia de los dientes parecía venir a expirar a sus pies. La multitud apretujada de sus admiradores, como un torrente que siempre corre y siempre queda igual, no podía dejar de contemplarlo. Manos sin cesar elevadas, imploraban su remedio, y se veía huir a lo largo de las calles a los médicos, consternados y celosos de sus éxitos.»

Una denuncia

"El prefecto de Policía, Sartiner, al que había sido presentada una denuncia contra estos charlatanes que se quedaban casi con toda la clientela de los médicos, quiso interrogar a uno de los sacamuelas llamado Maraud, y ambos tuvieron este diálogo:

—Maraud—dijo Sartiner—, ¿cómo te las arreglas para atraer a todo el mundo y ganar tanto dinero?

—Monseñor—contestó el charlatán—, ¿cuántas personas creéis que pasan por el puente durante el día?

—De diez a doce mil—replicó el policía.

—Pues bien, monseñor, ¿cuántas pensáis que son inteligentes entre toda esa gente?

—Un centenar—dijo Cartiner.

—Es quizá demasiado—replicó el charlatán—; pero, en fin, os las dejo y yo me quedo con las otras nueve mil novecientas para sacarles el dinero."

Auge en el siglo XVIII

Es en el siglo XVIII cuando toma un auge preponderante el método de reimplantaciones y transplantaciones, llegando a ser unas intervenciones frecuentes en la cirugía de aquella época, y así nos lo demuestran los testimonios que en los libros de aquel tiempo nos ofrecen, al decirnos cómo los elegantes y privilegiados de la fortuna compraban los dientes sanos y bellos de algunos plebeyos y menesterosos, pagando en alguna ocasión precios elevados.

Naturalmente que aparte del interés científico y quirúrgico que pudiera tener estos procedimientos, no cabe duda que mutilar a una persona para favorecer a otra es injusto e inhumano, y así nos lo describe el insigne novelista francés Víctor Hugo en el capítulo X de su libro V, de su obra «Los Miserables». Relata con cruel realismo el aspecto charlatanesco de un sacamuelas callejero que, además de las extracciones más o menos dolorosas, practicaba el trasplante de los dientes humanos y pagaba mucho más que su peso en oro aquellos que arrancaba a las infelices personas que vendían sus dientes sanos por necesidad. Veámos cómo describe el cuadro:

"Al pasar por la plaza, Fantina vió mucha gente que se agolpaba al rededor de un coche de figura extraña, en cuyo pescante peroraba, de pie, un hombre vestido de rojo. Era un titiritero, sacamuelas de la legua, que ofrecía al público dentaduras completas, piatas, polvos y elixires.

Fantina se unió al grupo y se echó a reir, como los demás, del discurso que pronunciaba.

El sacamuelas vió a la linda madre que reía, y exclamó de repente:

—¡Hermosos dientes tenéis, joven risueña! Si queréis venderme los paletos, os daré por cada uno un napoleón de oro.

—¿Qué son los paletos?—preguntó Fantina.

—Paletos—contestó el profesor dentista—son los dientes de delante, los de arriba.

—¡Qué horror!—exclamó la infeliz.

—¡Dos napoleones de oro!—exclamó una vieja desdentada—. ¡Vaya una mujer dichosa!

Fantina huyó, tapándose los oídos para no oir la voz ronca de aquel hombre que la gritaba:

—¡Reflexionadlo bien, hermosa! Dos napoleones de oro son algo. Si os decidís, id a buscarme esta noche a la posada la Techumbre de Plata, *en donde me encontraréis.*

Fantina volvió a casa indignada y contó lo que le había sucedido a su vecina Margarita.

—Ya lo oíste. ¿No es verdad que es un hombre abominable? ¿Por qué permiten que gentes así vayan por los pueblos? ¡Arrancarme los dientes de delante! Me quedaría horrible. Los cabellos vuelven a crecer, pero los dientes... ¡Es un monstruo!... Antes me arrojaría a la calle desde un quinto piso. Me ha dicho que fuera a buscarle a la posada de la *Techumbre de Plata*.

—¿Y cuánto os daba?

—Dos napoleones de oro.

—Son cuarenta francos.

—Sí—contestó Fantina—, cuarenta francos...

HACIA LA POSADA

Por la noche salió de casa y vieron que se dirigía hacia la calle de París, en donde están las posadas.

A la mañana siguiente, cuando entró Margarita en el cuarto de Fantina... miró... su cabeza sin pelo, que desde el día anterior había envejecido diez años.

—¿Qué tienes, Fantina?

—No tengo nada, al contrario—contestó la desventurada madre—. Mi nina no morirá de esa cruel enfermedad por falta de socorros. Estoy contenta.

Y al decir lo anterior señalaba a la vieja dos napoleones de oro, que relucían sobre la mesa.

—¡Ay Jesús!—exclama Margarita—. ¡Es un caudal! ¿De dónde lo habéis sacado?

—Lo he ganado—contestó Fantina.

Al mismo tiempo se sonrió. La vela alumbraba su fisonomía. Su sonrisa era sanguinolenta; saliva rojiza la manchaba los extremos de la boca, en cuyo centro se veía como un agujero negro. La habían arrancado los dientes...»

EN LOS CUADROS DE GOYA

Nuestro gran Goya, en uno de sus magníficos aguafuertes titulado «A la caza de dientes», plasmó e inmortalizó una de estas escenas al reproducir la figura de una joven temblorosa que, tapándose la cara, pretende arrancar los dientes de un ahorcado. La joven que Goya satiriza debe buscar unos dientes para hacer con ellos un amuleto, tal vez por el convencimiento tan arraigado entre la gente humilde de que el diente de un ahorcado trae bienestar a quien lo posee; aunque también puede invocarse una superstición del Renacimiento, según la cual basta frotar el diente enfermo con el diente de un muerto para detener la carie dental o para que se calmen los dolores. También podría ser que realizase este acto por la utilidad monetaria que los dientes pudieran proporcionar.

En el Quijote

Ya afortunadamente por aquel entonces, los intelectuales de aquellas épocas empezaron a pensar, como adelantados del progreso en el verdadero sentido humano y científico de lo que debía de ser la Odontología. Y como afirmación a esto ofrecemos el testimonio del inmortal Cervantes, cuando en el capítulo XVIII de su «Quijote», al describir donosamente las consecuencias de la terrible batalla sostenida por su protagonista con unos rebaños de carneros y ovejas, dice por boca de Don Quijote: «Dame acá la mano y atiéntame con el dedo, y mira bien cuántos dientes y muelas me faltan de este lado derecho de la quijada alta, que allí siento el dolor. Metió Sancho los dedos y estándole atentando le dijo: ¿Cuántas muelas solía vuestra merced tener en esta parte? Cuatro respondió Don Quijote, fuera de la cordal, todas enteras y muy sanas. Mire vuestra merced bien lo que dice, señor, respondió Sancho. Digo cuatro si no eran cinco respondió Don Quijote, porque en toda mi vida me han sacado diente ni muela de la boca, ni se me han caído ni comido de neguijón, ni de reúma alguna. Pues en esta parte de abajo dijo Sancho no tiene vuestra merced más de dos muelas y media; y en la de arriba ni media ni ninguna, que toda está rasa como la palma de la mano.» «¡Sin ventura yo! dijo Don Quijote, oyendo las tristes nuevas que su escudero le daba; que más quisiera me hubiesen derribado un brazo, como no fuera el de la espada; por que te hago saber, Sancho **que la boca sin muelas es como molino sin piedra, y en mucho más se ha de estimar un diente que un diamante...»**

La tronía de Quevedo

El erudito y célebre poeta don Francisco de Quevedo y Villegas, arremete también como Cervantes contra la perniciosa costumbre de proceder a la extracción cuando duele algún diente, diciendo:

"Pues quitar el dolor quitando el diente
es quitar el dolor de la cabeza
quitando la cabeza que lo siente..."

La mordaz ironía de aquella época también se ceba en los pobres pacientes; en un epígrama magnífico que ridiculiza a las viejas desdentadas y embusteras, dice así:

"Vuestra dentadura poca,
dice vuestra mucha edad
y es la primera verdad
que se ha visto en vuestra boca."

Damos fin a estas historias (que son historia de la Odontología), que si bien han sido más extensas de lo que hubiéramos deseado, no queríamos, sin embargo, dejar en el tintero estas las más destacadas que nos ponen en evidencia los esfuerzos y sacrificios que se ponen en contribución a lo largo de los años para el desarrollo de cualquier rama de la ciencia. Ya hemos visto cómo esta «novedad» anunciada se viene practicando desde hace siglos. No es lugar ni ocasión de tratar científicamente de las reimplantaciones, transplantaciones e implantaciones, y mucho menos de lo que pudiéramos deducir de la información periodística pensando en el **injerto dentario,** que sería la inclusión en un maxilar de un foliculo dentario, que terminaría en él su desarrollo con una evolución normal...

Hoy día se trabaja con más intensidad que nunca sobre el problema de los implantes y de las inclusiones intratisulares, consideradas como soporte de prótexis dentarias.

LOS IMPLANTES METALICOS

Ya se ha experimentado hace tiempo la inclusión de materiales acrílicos y resina autopolimerizables con éxitos muy halagadores, pero, lo que nos está llevando a un feliz resultado son LOS IMPLANTES METALICOS SUBPERIOSTICOS utilizando metales no electrolíticos, cuya tolerancia en el interior del organismo y en el seno de los tejidos es bien conocida y mucho tiempo experimentada. Estas son las aleaciones, cromo-cobalto-manganeso, tipos Vitallium, Duralium, Wisil, Remanium, etc.

En el último Congreso Mundial de Odontoestomatología celebrado el pasado Septiembre en Roma, del que tuve el honor de formar parte, pudo lanzar la ciencia ante ocho mil profesionales de todo el mundo allí reunidos, su «Eureka» sobre los implantes metálicos subperiosticos, siendo sus portavoces eminentes profesionales que vienen trabajando desde hace más de ocho años sobre esta apasionante disciplina y que, perfeccionando técnicas han conseguido muchos casos resueltos que justifican sobradamente nuestro optimismo.

En nuestra patria, donde el nivel científico es muy elevado (mucho más que en otras naciones que el público pone de ejemplo), no se ha descuidado desde el primer momento estos estudios, y primero en medios hospitalarios, y después formando equipos eminentes compañeros, hoy podemos sentirnos orgullosos de poder poner a disposición de todos nuestros pacientes estos últimos adelantos de la ciencia odontológica.

JOSÉ MARTÍN GUTIÉRREZ,
Odontólogo titular por oposición

La Unión Soviética rechazará toda conferencia de alto nivel que no sea de jefes de Gobierno

Londres, 22.—En los medios diplomáticos de esta capital se informa hoy que, según declaraciones de los representantes soviéticos, Moscú no aceptará asistir a ninguna conferencia que no sea de jefes de Gobierno, aunque está dispuesta a que a ella asistan no sólo los «cuatro grandes», sino que se incluyan también a los dirigentes de otros países neutrales.

Al parecer el Gobierno soviético rechaza toda posibilidad de una conferencia de ministros de Asuntos Exteriores, calificándola de «trampa occidental» para hacer fracasar las negociaciones propuestas por Rusia.

Además, en los citados medios se ha revelado que Moscú es partidario de la reanudación de las conversaciones de desarme dentro de un marco más amplio, preferentemente en una conferencia de carácter internacional.

AUSTRIA CONTESTA A BULGANIN

Viena, 22.—Austria ha declarado a la Unión Soviética que apoyará una conferencia de «alto nivel» Este-Oeste, pero tal conferencia debe ser «cuidadosamente preparada para garantizar su éxito».

Una nota austríaca de respuesta a la carta de Bulganin de fecha 8 de Enero fué entregada ayer al embajador soviético en Viena y ha sido publicada hoy. En su carta, Bulganin pedía el apoyo de Austria para su sugerencia de una conferencia de «alto nivel» e invitaba a este país neutral para participar en tal conferencia.

La nota austríaca dice que debe ser intentado todo para conseguir que las conversaciones sobre desarme internacional se reanuden de nuevo. «El Gobierno federal—señala la nota—expresa su esperanza de que los estudios de ambos bandos, Este y Oeste, tedrán éxito y reanudarán las conversaciones en las Naciones Unidas.»—Efe.

RUSIA financia una ofensiva argelina de primavera

Argel, 22.—De fuente francesa se declara que los dirigentes de los rebeldes argelinos, que acaban de celebrar una reunión en Túnez, dicen a su regreso a Argelia que la Unión Soviética está financiando a las fuerzas nacionalistas con miras a una decisiva ofensiva de primavera; que elementos de dichas fuerzas están adiestrándose en Libia, Checoslovaquia y Egipto en el manejo de aviones modernos y armamento pesado; que el Ejército rebelde será pronto reforzado con unidades de infantería adiestradas en Túnez y equipadas con armas automáticas modernas; que simultáneamente con la ofensiva general de primavera del «Ejército de Liberación Nacional», pistoleros pertenecientes a la colonia de 300.000 argelinos en la Francia metropolitana, se entregarán a ataques contra los franceses; que los rebeldes formarán un Gobierno que reconocerán las naciones afroasiáticas, que así podrán facilitar a los argelinos tanques y otro material pesado, y que para preparar la ofensiva el pueblo argelino debe eliminar a todos los «traidores»; es decir, a los musulmanes francófilos o neutrales.

Los funcionarios franceses señalan que de la reunión de Túnez acá se ha registrado gran aumento en el número de atentados contra musulmanes y franceses en Argelia.—Efe.

VIVEROS DE ARBOLES FRUTALES
JOSE SEOANEZ
LA BAÑEZA (León)
Muy propios para clima frío y terreno pobre
Especialidad en manzanos
Precios económicos
Pidan catálogos y propaganda gratis

Aquí, todos los DEPORTES

Sólo durante 15 minutos se radiarán noticias de los partidos de fútbol

Ayer se reunió el Pleno de la Federación

Madrid, 23.—Ayer, en sesión única, se reunió el Pleno extraordinario de la Real Federación Española de Fútbol, con asistencia de nuestros primeros federativos y presidentes de regionales y de clubs. Los previos trabajos de las ponencias fueron en su mayoría aprobados, salvo pequeñas cuestiones de detalle, y quedó sobre la mesa para la siguiente reunión plenaria de fin de temporada un escrito del Betis sevillano proponiendo el restablecimiento de las promociones para ascensos de categoría.

Leída y aprobada el acta de la reunión anterior, se trató del primero de los puntos que figuraban en el orden del día: el que se refiere a reformas en el régimen de inscripción de jugadores, todas tendentes a simplificar sus trámites, y que fueron aceptadas.

Después se deliberó sobre la ponencia de prensa, radio y televisión, de la que habían formado parte, juntamente con el señor Lafuente Chaos, los señores J. R. Alonso, Farré de Calzadilla, Villacorta, Rojas, Martín Fernández, Alvarez y Alcaraz. En ella se precisan el número de pases que se conceden a los informadores, según las localidades donde radican los diversos periódicos, revistas y emisoras, así como la reserva de asientos en cada caso. Igualmente se detalla la reserva de localidades para enviados especiales.

TRANSMISION DE NOTICIAS POR RADIO

En cuanto a transmisión de noticias radiadas de los partidos de fútbol, y atendiendo tanto a los intereses de los aficionados como de los clubs, se determina que podrán darse noticias durante un cuarto de hora, coincidente con los descansos de los encuentros, y sin limitación, desde el momento en que terminen. Sin embargo, dada la diversidad en los comienzos de los diversos encuentros de España, los quince minutos de información intermedia se fijarán a partir de determinada hora. En cuanto a retransmisiones de partidos, podrán realizarse a razón de dos partidos por club y emisora, de mutuo acuerdo y si está cubierto de antemano el 95 por 100 del aforo de los estadios. Como canon se fija el de 25.000 pesetas por partido de Primera División y 12.000 en los de Segunda.

Queda entendido que habrán de salvarse los intereses directos de otros clubs, concretamente en las ciudades donde residen más de uno. La televisión de encuentros no llegó a reglamentarse por ahora.

COMPOSICION DEL PLENO

El otro punto de la reunión se refería a la composición del Pleno, del que serán miembros permanentes los del Comité federativo, los presidentes de Regionales y los de clubs de Primera División que hayan alcanzado seis títulos nacionales. Miembros adjuntos serán los presidentes de los restantes clubs de Primera División y los de Segunda que lleven en la categoría tres temporadas consecutivas o seis alternas.

Podrá delegarse la representación en el Pleno, y en cuanto al número de votos de cada asistente, será de tres para los miembros permanentes antes citados, de dos para los presidentes de otros clubs de Primera División y de uno para los de Segunda. Además, los presidentes regionales contarán con un voto más por cada dos equipos de Tercera División afiliados, otro por cada diez equipos de primera categoría o fracción superior a cinco y otro por cada 50 clubs inferiores o fracción superior a 25, de los que cuenten con campo de juego propio.

***

Valencia, 22.—Esta tarde se ha celebrado un partido internacional de fútbol entre el Valencia y el Belenenses, de Portugal, que terminó con el resultado de 4 a 2 a favor del equipo valenciano. El primer tiempo terminó con empate a dos, siendo el autor de los tantos valencianos el holandés Wilkes, venido de su tierra para jugar este partido. Los otros dos goles locales fueron conseguidos por el brasileño Walter.

El partido fué magnífico y agradó mucho el Belenenses. Asistió numeroso público y arbitró muy bien el colegiado valenciano Tomás.

***

Barcelona, 22.—Se rumorea que el Real Valladold se interesa por el jugador del Club de Fútbol Barcelona, Goicolea.

Se cree, sin embargo, que el fichaje no se llevará a la práctica, ya que Goicolea, que posee, con su compañero de equipo Luis Suárez, un buen negocio, no quiere abandonar la capital catalana.

***

Las Palmas, 22.—La Directiva de la U. D. Las Palmas ha celebrado una importante reunión con el Consejo Económico superior del club, que es quien determina el desenvolvimiento económico del mismo, al objeto de determinar la propuesta de un presupuesto extraordinario, que rebasa el millón de pesetas, para la adquisición de tres jugadores argentinos, con los cuales el equipo canario ya tiene cerrado el contrato, faltando únicamente por arbitrar esta cantidad requerida.

VENZA SU ASMA DISOLVIENDO LA FLEMA

No permita más, que los ahogos y las sofocaciones provocadas por los ataques de Asma y de Bronquitis perturben su sueño, debilitando sus energías, sin probar Mendaco. Esta gran medicina no viene en forma de cigarrillos, ni inyecciones, ni líquido, sino que actúa a través de la sangre, penetrando así en los pulmones y en los bronquios. La primera dosis actúa ayudando a la naturaleza de tres maneras: 1.ª Reblandece y desprende las flemas sofocantes. 2.ª Proporciona una respiración más fácil y profunda, y un sueño reparador. 3.ª Alivia la tos, la respiración sibilante y el estornudo. Pida Mendaco a su farmacéutico, hoy mismo. (C.S. 15,045)

***

Granada, 22.—A raíz del encuentro jugado por el Granada con el Español en Sarriá, donde el extremo izquierdo, Navarro, jugó formidablemente de delantero centro, en aquella ocasión el Barcelona se interesó por este jugador, llegando, incluso, a pedir datos sobre su situación deportiva en el Granada, pero sin dar carácter oficial a su pretensión. Recientemente, cuando vino el Barcelona a los Cármenes, parece que los técnicos azulgranas observaron de nuevo el juego de Navarro, y su informe a la Directiva debió ser favorable, ya que el Barcelona se ha dirigido directamente al Granada pidiéndole condiciones para el traspaso del jugador. Y el club granadino, aunque mantiene una gran reserva, nos consta que ha cifrado en 1.200.000 pesetas la posible transferencia al Barcelona de la ficha de Navarro.

Demostración de fuerza

Tolosa, 22.—En la plaza de los Fueros de Astigarraga, el veterano forzudo guipuzcoano Altzate, se dejó partir sobre su pecho una piedra de más de 100 kilos de peso. La formidable exhibición de fortaleza fué presenciada por numeroso público, que expresó su admiración tributándole calurosos aplausos.

Elección de vocales nacionales en la Agrupación Sindical de Toreros

Por los matadores, fueron elegidos Ordóñez, Aparicio, Lozano, Bienvenida y «Litri»

Madrid, 23.—En la Casa Sindical, y bajo la presidencia del jefe nacional del Sindicato del Espectáculo, se procedió a la elección de vocales nacionales, que ostentarán los cargos directivos en la Agrupación Sindical de Matadores españoles de Toros y Novillos.

Se registró gran animación y concurrencia durante los actos, prolongándose la elección hasta avanzadas horas de la noche, obteniéndose los siguientes resultados:

Primero, don Antonio Ordóñez Araújo; segundo, don Julio Aparicio; tercero, don Gregorio Lozano Sánchez; cuarto, don Antonio Mejías «Bienvenida», y quinto, don Miguel Báez «Litri», todos ellos matadores de toros del Grupo especial.

Por lo que se refiere a rejoneadores, han sido elegidos: Primero, don Angel Peralta, y segundo, don Bernardino Landete.

Y, finalmente, matadores de novillos: Primero, don Victoriano Roger «Valencia»; segundo, don Luis Segura, y tercero, don Abelardo Vergara.

Con respecto a los matadores de toros de los Grupos restantes (distintos al especial) obtuvieron amplia votación Pablo Lozano, Marcos de Celis y Alfonso Merino, entre otros, sin que hasta el momento se conozca el definitivo resultado por haberse presentado reclamaciones que han pasado al estudio de la Junta de Elecciones.

EMIGRANTE:

No recurras a terceras personas para informarte ni para conseguir tus documentos. Si te reclama tu familia del extranjero, acude a la Oficina Diocesana de Emigración más próxima, que te orientará y facilitará GRATUITAMENTE el impreso necesario, del Instituto Español de Emigración.

M.C.D. 2022

AÑO LVIII.—Número 17.771

EL ADELANTADO DE SEGOVIA

Jueves 23 de Enero de 1958

EL GOBIERNO VENEZOLANO, DERRIBADO POR UN GRUPO CIVIL-MILITAR

Tiene 19 años pero su cerebro sólo cinco

Lleva durmiendo catorce años

Chicago, 23.—Pablo Sowa, es un joven de 19 años de edad, que mide un metro ochenta centímetros de estatura (normal para su edad), pero padece encefalitis, por lo que su estado continúa siendo de un niño de cinco años, porque el 20 de Enero de 1944, hace 14 años, cerró sus párpados para dormir y desde entonces no ha vuelto a abrirlos.

«Es normal en todos los aspectos, pero su cerebro está dormido», ha dicho su madre, la señora Bertha Sowa. «Mi hijo—agregó—lleva durmiendo 14 años y desde que nos dimos cuenta de su estado rogamos a Dios con la esperanza de que se obre un milagro.»

El muchacho está casi desahuciado por los médicos.—Efe.

Nuevo vicesecretario general de Obras Sindicales

Madrid, 22.—El jefe nacional del Movimiento ha nombrado vicesecretario nacional de Obras Sindicales a don Mariano Aniceto Galán; jefe del Sindicato Nacional Textil, a don Rodrigo Vivar Téllez, y jefe del Sindicato Nacional de Frutos y Productos Hortícolas, a don Joaquín Gutiérrez Cano.

Para dar a todos, según Radio Caracas, la libertad que venían pidiendo

El Presidente parece que ha huído en avión a la República Dominicana

Una Junta Militar, presidida por el contralmirante Larrazábal, ha asumido el Poder

Caracas, 23 (urgente).—Radio Caracas ha anunciado hoy que el Gobierno del general Marcos Pérez Jiménez ha sido derribado.

Un «DC-3» de las fuerzas aéreas venezolanas, que se cree llevaba a bordo al depuesto presidente, ha salido con destino desconocido a las 8,35 de la mañana, hora española, 3,05 de la madrugada, según la hora local.

Un anuncio de la radio, a las 2,30 de la madrugada, hora local (8 de la mañana, hora española), dijo que un grupo de civiles y militares había conseguido la batalla en una pugna que había durado dos días para derrocar al Gobierno de Marcos Pérez Jiménez.

La emisora añadió que «un movimiento civil-militar había asumido el control del Gobierno después de un acuerdo entre las fuerzas armadas».

Varios minutos antes de que se diera el anuncio, una escolta presidencial fué vista dirigiéndose a toda velocidad hacia el aeropuerto de La Carlota, y se cree saber que el presidente ha huído del país. Minutos más tarde el anuncio de la radio decía que las fuerzas armadas habían derribado el Gobierno para dar a todos los venezolanos la libertad que hace tiempo «venían pidiendo».

También se decía que todas las tropas en las ciudades de La Guaira, Puerto Cabello, Maiquetia, Maracay y Valencia, «están de acuerdo» con el grupo civil-militar que ha asumido las riendas del Poder.—Efe.

EL TOQUE DE QUEDA, SUSPENDIDO

Caracas, 23.—A las 3,25, hora local, Radio Caracas anunció que el toque de queda impuesto por el depuesto régimen del presidente Pérez Jiménez, ha sido suspedido y que el pueblo podía salir a las calles para «expresar su satisfacción» por la caída del Gobierno.—Efe.

UNA JUNTA MILITAR

Caracas, 23 (urgente).—La Radio de Caracas anuncia hoy la formación de una Junta Militar que se ha hecho cargo del Gobierno del país. Preside la citada Junta el contraalmirante Wolfranc Larrazábal.

La Junta Militar que preside el contraalmirante Larrazábal está integrada por los coroneles Angel Romero Villato, Roberto Casanova, Pedro José Quevedo y Carlos Luis Araque.—Efe.

PEREZ JIMENEZ, A LA REPUBLICA DOMINICANA

Caracas, 23.—En los medios diplomáticos de la capital se informa que el depuesto Presidente Pérez Jiménez se dirige con su familia y el personal de su secretaría, entre el que figura el secretario presidencial, doctor Raúl Soler Baldo, hacia la República Dominicana.

Este informe se basa en el hecho de que su avión privado fué visto volando en dirección a aquel país, donde han buscado refugio ya otros de sus anteriores funcionarios depuestos. Efe.

AYER HUBO DISTURBIOS EN LAS CALLES

Caracas, 22.—Poco antes del mediodía estalló en Caracas una huelga general contra el Presidente Marcos Pérez Jiménez. A poco de comenzar dicha huelga se produjeron una serie de disturbios en las calles de la capital venezolana.

En vista de esos disturbios ha sido impuesto el toque de queda desde las seis de la tarde hasta las cinco de la mañana.—Efe.

GUATEMALA

Hoy se reúne el Congreso para decidir las elecciones

Guatemala, 22.—El Congreso guatemalteco, en el que tienen las cinco sextas partes de los escaños los partidarios del candidato presidencial José Luis Cruz Salazar, se reúne el jueves para examinar los resultados electorales del domingo, según los cuales él va detrás del derechista Miguel Ydígoras Fuentes y del izquierdista Mario Méndez Montenegro.

Al no haber obtenido mayoría absoluta ninguno de los cinco candidatos, al Congreso corresponde decidir cuál de los dos que mayor votación sacaron ha de desempeñar la primera magistratura.

Experimentos con material para guerra biológica en Canadá

Ottawa, 23.—Hombres de ciencia norteamericanos han llevado a cabo experimentos con «material» destinado a la guerra biológica, ha revelado el ministro de Defensa, George Pearkes.

Señaló que siete hombres de ciencia norteamericanos tomaron parte en los experimentos, durante cuatro meses, en el invierno correspondiente a la temporada 1956-57, bajo control de las autoridades canadienses.—Efe.

MAS DE MIL MILLONES DE PESETAS RETORNARAN DE MARRUECOS

Con la operación de cambio en francos en la zona Norte

CON ELLAS SE CANCELARA PARTE DE LA DEUDA MARROQUI A ESPAÑA

Madrid, 23.—A algo más de mil millones de pesetas se elevará, si no fallan los cálculos, la cantidad que podrá retornar a las arcas del Tesoro español, según informa don Manuel Garrudo en el diario "Madrid". El Gobierno de Marruecos facilitará a las oficinas de cambio que a tal fin se habilitan los francos marroquíes necesarios para atender a todos los cambistas. Al mismo tiempo quedará convertida también a dicha moneda la totalidad de las cuentas bancarias y créditos establecidos en pesetas.

CANCELACION DE PARTE DE LA DEUDA DE MARRUECOS

La suma de pesetas que proporcione la operación—añade—será entregada a España y servirá para cancelar parte de la deuda que Marruecos tiene contraída con nosotros. La cifra más importante de esta deuda proviene de las facilidades financieras dadas por España a la Administración jalifiana hasta el 31 de Diciembre de 1955, y la más pequeña, de los adelantos hechos por el Gobierno español al marroquí en el período comprendido entre el 1 de Enero de 1956 y el 30 de Junio de 1957. La primera fracción de la deuda ha sido calculada, gracias a la generosidad de que han hecho gala las autoridades españolas, en 1.750 millones, y la segunda, en poco menos de 549 millones.

Para cubrir la parte de deuda que quede pendiente después de hacerse cargo los representantes españoles de las pesetas que en fecha breve comenzarán a retirarse de la circulación, el Gobierno marroquí entregará al español títulos al portador emitidos en pesetas de un empréstito amortizable al 3 por 100 anual, libre de impuestos marroquíes presentes y futuros.

Animación en la exportación de naranja por mar

Castellón de la Plana, 22.—Durante la pasada semana se ha animado la exportación de naranja por mar. Las cifras de la anterior semana han sido rebasadas en más de cien mil bultos, aunque los de mandarina han decrecido. Del puerto de esta capital salieron tres barcos y 21 de Burriana, con destino a puertos de Dinamarca, Holanda, Inglaterra, Alemania y Yugoslavia.—Cifra.

ARRESE REGRESO A MADRID

Madrid, 22.—En avión de la Iberia y procedente de Valencia, regresó el ministro de la Vivienda, don José Luis de Arrese, acompañado del director general de Arquitectura. En el aeropuerto de Barajas fueron recibidos por el subsecretario de dicho departamento.

Reunión de los delegados provinciales de Hacienda en Madrid

Para recibir instrucciones sobre desarrollo y aplicación de la reforma tributaria

Madrid, 23.—Se encuentran en Madrid, donde permanecerán varios días, los delegados de Hacienda de las provincias españolas para recibir instrucciones directas del ministro del Departamento y de los altos jefes de la Administración Central sobre el desarrollo y aplicación de la reforma tributaria y de los nuevos presupuestos, así como en cuanto a la actuación inspectora y de organización administrativa.

Al mismo tiempo que de ese modo se contribuye a perfeccionar directamente los métodos administrativos y la unificación de criterios, las reuniones han de servir para que el Ministerio perciba de manera más inmediata los diferentes problemas concretos de cada Delegación o, lo que es lo mismo, los temas que en estos momentos interesan más a la economía provincial vistos a través de los servicios hacendísticos de las capitales respectivas.

Otra propuesta rusa rechazada: la de que Oriente Medio se convierta en zona de paz

Londres, 22.—En los círculos diplomáticos occidentales se califica hoy la propuesta soviética para crear una «zona de paz» en el Oriente Medio como una maniobra de propaganda.

Los funcionarios de los países más directamente afectados en la propuesta han aplazado sus comentarios hasta conocer el juicio de las naciones del Oriente Medio, pero señalan que de acuerdo con la propuesta, el Occidente tendría que renunciar a tener bases en estas zonas fronterizas de Rusia, al propio tiempo que la Unión Soviética no dejaba por ello de construirlas en su territorio adyacente.

Un diplomático francés ha declarado por su parte que la propuesta soviética constituye una maniobra para crear dificultades en las actuales sesiones del Pacto de Bagdad.—Efe.

PERSIA RECHAZA TABIEN EL PLAN SOVIETICO

Teherán, 22.—Círculos allegados al Gobierno persa manifiestan que éste no participaría en el plan propuesto por la Unión Soviética de crear una zona neutra en Oriente Medio. Añaden que tal propuesta sólo podría beneficiar a los rusos, que quieren dejar indefensa a Persia y a otros países que tienen frontera con la U. R. S. S., mientras que el Ejército ruso está equipado con toda clase de armas.

En los mismos círculos se insiste en que la propuesta soviética persigue además amplios fines propagandísticos y que los soviéticos no permitirían nunca una inspección en su propia zona fronteriza. Persia—añaden—no participará en ninguna agresión, pero se reserva el derecho a establecer sus propias defensas con los medios que estime adecuados.—Efe.

Hacia un organismo internacional DEL CAFE

Río de Janeiro, 23.—Los delegados europeos a hispanoamericanos que asisten a la Conferencia Internacional del Café, han llegado a un virtual acuerdo que permitirá la formación de un organismo internacional del café.—Efe.

La Callas ya puede dormir tranquila

Ha logrado un resonante éxito en Chicago

Chicago, 23.—La notable «prima donna» María Moneghinini Callas, apareció ante el público de Chicago con cierto nerviosismo, pero logró un rotundo éxito con siete arias que hicieron levantarse al público de sus asientos. El telón fué alzado más de doce veces.

La cantante, terminada su actuación, dijo a los periodistas: «Estoy muy contenta; ahora podré dormir tranquila.»—Efe.

Imponente manifestación de duelo en el sepelio de los restos de Ataulfo Argenta

▲ Ha sido incesante, en todo momento, el desfile de personas por la casa doliente

Madrid, 23.—De imponente manifestación de duelo puede calificarse el acto del sepelio de los restos mortales del gran compositor y director de orquesta, Ataulfo Argenta. En efecto, la calle de Alfonso XII, una hora antes de la señalada para la conducción del cadáver al cementerio, se hallaba repleta de público, que se agolpaba alrededor del inmueble número 22, donde vivió el maestro. A las once de la mañana, la circulación rodada quedó interrumpida por la amplia vía.

A esta hora se organizó la fúnebre comitiva, en la que figuraban dos coches de respeto con gran número de coronas, entre las que se hallaban las del ministerio de Educación Nacional, Secretaría Técnica de Música, Orquestas Nacional y de Cámara, Ateneo de Madrid, Dirección General de Bellas Artes, Real Academia de Bellas Artes de San Fernando, Radio Nacional de España, Orfeón Donostiarra, Banda Municipal, Cantores de Madrid, maestro Guridi, Ayuntamientos de Santander y Castro Urdiales, Gobierno Civil de aquella provincia, Jefatura Provincial del Movimiento de la misma y el Festival Internacional de Santander, entre otras muchísimas, numerosas de las cuales no pudieron ser colocadas en las dos carrozas. Detrás de los coches funerarios marchaba el Clero parroquial con cruz alzada, e inmediatamente después, la carroza fúnebre.

El féretro fué bajado por profesores de la Orquesta Nacional, que dirigió el finado. Este momento fué de gran emoción entre la muchedumbre, y fueron numerosísimas las personas que recogían las flores que se caían al suelo al colocar las coronas en las ca-

(Continúa en la página 4)

Broma siniestra a la madre de Mario Berriatúa

La dijeron que su hijo acababa de morir

Madrid, 23.—El actor Mario Berriatúa ha sido objeto de una broma siniestra, muy propia de un gamberro con deseos de hacer daño. Llamaron a su domicilio por teléfono y se puso su madre al aparato. La señora, de cierta edad y que se encuentra algo delicada de salud, inquirió el motivo de la llamada. Una voz le dijo, en medio de titubeos, que su hijo Mario se encontraba en una casa de socorro, desde donde llamaba el comunicante, por haber sufrido un grave accidente. Ante la demanda angustiada de la madre del actor, el autor de la llamada dijo que, desgraciadamente, éste acababa de morir. Al oir esta noticia, la madre de Berriatúa sufrió un ataque al corazón y cayó al suelo. Por fortuna, ha podido reponerse pronto.

Se están realizando investigaciones para descubrir al autor o autores—al parecer son varios—de la terrible broma para que reciban su merecido.

La Onu, la Nato, la Ceca, la Unicef..., al fin y al cabo, obras humanas. Conozcamos, amemos y apoyemos a la Obra Misional Pontificia de la Santa Infancia, que es obra divina, como la calificó el Papa Gregorio XVI.

DOMINGO, 26, DIA MISIONAL DE LA SANTA INFANCIA

Vuelca un camión con 4.000 pollos vivos

La carretera quedó bloqueada dos horas

Milán (Italia), 22.—La concurrida carretera de Vía Emilia ha permanecido bloqueada durante dos horas, mientras fuerzas de la Policía de tráfico retiraban los cuatro mil pollos que la habían invadido. Un camión que transportaba latas de leche chocó contra otro de gasolina. Las latas de leche cayeron al asfalto y rodaron por la pista haciendo perder el control a otro camión que llevaba cuatro mil pollos vivos. Este último volcó y las jaulas se abrieron, permitiendo que los pollos salieran de su encierro, después del susto.

Ninguno de los conductores de los tres camiones ha resultado herido.—Efe.

Inglaterra tiene un aparato termonuclear "Zeta"

▲ Pero lo ha mantenido en secreto hasta ahora

Londres, 22.—Inglaterra ha mostrado hoy a los periodistas y operadores de documentales cinematográficos su aparato termonuclear «Zeta», que hasta ahora ha sido guardado en el mayor secreto.

El aparato se encuentra en los Laboratorios de investigaciones atómicas situados en las afueras de Londres y está destinado a utilizar la energía nuclear para medios pacíficos y solo había sido mostrado hasta ahora a diversos científicos norteamericanos.

Los detalles del aparato no serán revelados hasta el próximo viernes.—Efe.

UNA IMPRESION PERFECTA observará usted en todos los trabajos hechos en los talleres tipográficos de EL ADELANTADO

M.C.D. 2022