PISOS
Calle Infanta Mercedes, n.º 92
1 - 2 DORMITORIOS
Aire acondicionado central - Piscina climatizada - Jardín - Sauna y gimnasio - Plaza garaje
PROXIMA ENTREGA
(Venta según ley 57/68)

PUEBLO

Director: Emilio Romero

VINAGRE PARRAS PURO DE VINO
EXQUISITO SABOR

Año XXXIV ● Número 10.563 ● Madrid ● Viernes 17 de agosto de 1973 ● 36 páginas ● Precio: seis pesetas

Edita: Ediciones y Publicaciones Populares ● Redacción, oficinas y talleres: Huertas, 73 ● Apartado 517 ● Teléfono 227 39 91 ● Madrid ● Depósito legal: M. 16-1958

OTRO AVION LIBANES

Secuestrado hacia Israel

■ Un pistolero libio lo obligó a aterrizar en Lod

■ Tel Aviv autorizó la salida de la aeronave, que transportaba 120 personas

(Página 18)

DEPORTES

MUÑOZ JUSTIFICA LAS TRES DERROTAS DEL REAL MADRID

"No es para llorar"

«Nos falta rodaje y se nos rompió la defensa»

☆

EL PERMISO DE CRUYFF

SIGUEN LOS PROBLEMAS

● Todavía no se ha pronunciado la Federación Holandesa

☆

TRES AÑOS DE SUSPENSION

A los atletas «rebeldes» de la Universiada

(Información, en páginas deportivas)

«CUMBRE» SINDICAL DEL NOROESTE

LA HORA DE GALICIA

Seis ministros trataron los problemas de la región celta en la reunión del CESGA

(Página 5)

MUÑECA ROTA

Tiene dieciséis años, y se llama María de las Mercedes Manot. No hace mucho tiempo le fue concedido el título de Mejor Deportista de Asturias. Era una de las esperanzas de la gimnasia española. Pero un día, saltando el potro, se lesionó la medula y ha quedado inválida. Como una muñeca rota, María de las Mercedes ha visto así truncada su vida deportiva. Sin embargo, no se lamenta, no pide. Sólo, como ha declarado en su casa de Gijón a Raúl DEL POZO, en una entrevista que publicaremos mañana en PUEBLO-SABADO, le gustaría estudiar Biológicas. Y, de esa manera, rehacer su vida.

(Foto MOLLEDA.)

M.C.D. 2022

el TiEMpo

Por Mariano MEDINA

MAPAS PREVISTOS PARA MAÑANA

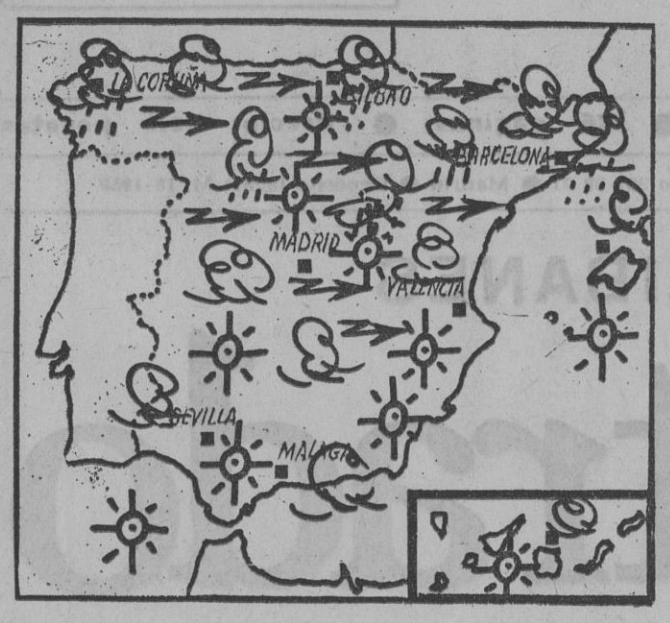

LLUVIA · NIEBLA · NIEVE · VIENTO FUERTE · SOLEADO · TORMENTA · NUBOSIDAD

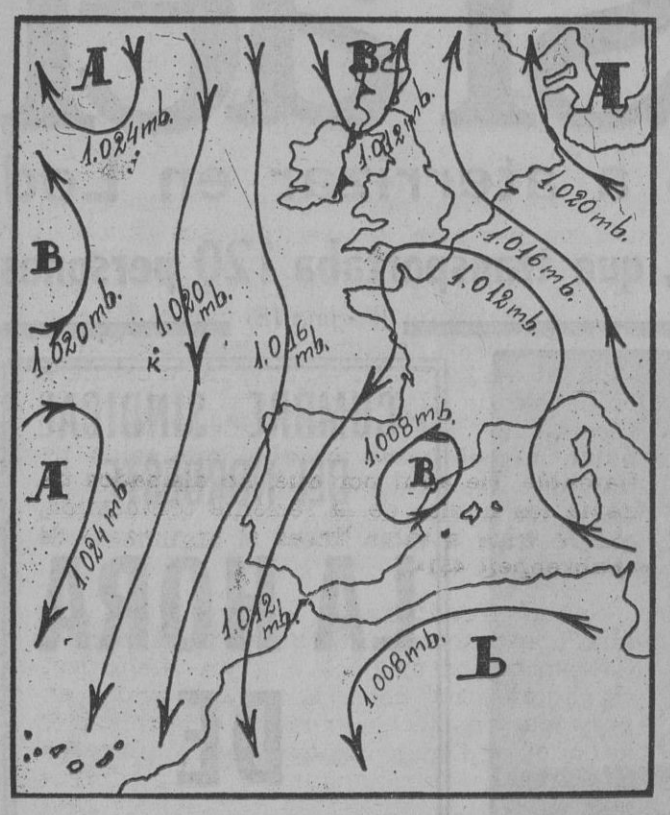

A ANTICICLON · B BORRASCA · FRENTE CALIDO · FRENTE FRIO · LINEA ISOBARA

Ya parece que quiere empezar a animarse un poco la situación meteorológica sobre España. De un lado, las bajas presiones, que aparecen en la Peninsula. De otro, el flujo del Norte, que se inicia en las regiones septentrionales. Al alimón, ambas causas provocan una situación de manifiesta inestabilidad atmosférica. A lo largo de las próximas veinticuatro horas la nubosidad será abundante, con riesgo de chaparrones más o menos tormentosos en el Cantábrico, cuenca del Duero y Ebro, Cataluña, región valenciana, norte de las Baleares y puntos del Centro y de la Ibérica. En el resto de España se notará un incremento de la nubosidad, pero dentro de un predominio de tiempo soleado. Las temperaturas iniciarán un descenso, no exagerado, pero sí perfectamente perceptible.

MAXIMA: Treinta y cuatro grados, en Sevilla, Córdoba y Palma de Mallorca.

MINIMA: Once grados, en Avila.

TEMPERATURAS

ESPAÑA

L. PALMAS	31 y 19	MADRID	33 y 18
P. MALLORCA	34 y 22	ZARAGOZA	29 y 18
BARCELONA	28 y 20	VALLADOLID	25 y 14
ALICANTE	29 y 22	PAMPLONA	25 y 17
VALENCIA	29 y 23	S. SEBASTIAN	24 y 20
MALAGA	33 y 17	BILBAO	22 y 18
SEVILLA	34 y 18	SANTANDER	24 y 17
BADAJOZ	30 y 16	OVIEDO	17 y 14
LEON	24 y 12	LA CORUÑA	21 y 16

EXTRANJERO

PARIS	32 y 18	FRANCFORT	29 y 12
LISBOA	25 y 18	BRUSELAS	30 y 17
ROMA	29 y 21	LONDRES	31 y 18
TUNEZ	35 y 21	COPENHAGUE	27 y 15
ARGEL	31 y 20	ESTOCOLMO	28 y 13
TANGER	24 y 17	AMSTERDAM	30 y 15
RABAT	25 y 20	HELSINKI	28 y 13
GINEBRA	26 y 15	MOSCU	22 y 14

EL GRAN PECADO

SI los españoles no tuviésemos la televisión, necesitaríamos inventarla. Una televisión con indudables aciertos junto con soporíferos programas. Una televisión contradictoria, que obtiene espectaculares triunfos en concursos internacionales y críticas despiadadas por una buena parte de espectadores. Una televisión, en suma, que da pie para desahogar las discrepancias colectivas.

Nuestra televisión, hasta la fecha, no consigue apasionar. Siendo uno de los productos más importantes en la sociedad de consumo, no ha llegado a crear la conciencia de ver sus programas a diario con esperado interés. Sin embargo, sociológicamente, parece un producto digno de ser estudiado. No me atrevería a decir tanto como que buen número de españoles tienen físicamente fachada de televisión. Pero sí tendríamos que admitir la expresión como metáfora o, en el peor de los casos, como caricatura. Hoy, a escala de masa, resulta tan increíble no conocer la actualidad televisiva como antaño ignorar el tema futbolístico.

ES virtud o vicio? Todo depende del cristal con que se mire. Hay motivos para criticar a nuestra televisión. Acaso, el principal sea el no crear la necesidad de verla. Pero de ahí a otras críticas de que suele ser objeto —en especial, a través de determinados sectores— media un abismo forjado de intencionalidades muy concretas.

EL gran pecado cometido por TV. E. —que muchos no le perdonan—, radica en la publicidad. ¿Cuántas críticas recibe Radio Nacional de España y cuántas TV. E., que a fin de cuentas se rigen por un estatuto similar e, incluso, disfrutan de algunos servicios comunes? Como la primera no supone competencia económica por cuanto no admite publicidad, no llega a ser motivo de polémica. Muchos administradores-directivos no experimentan ninguna inquietud ante el fenómeno de Radio Nacional. En cambio, todo lo contrario les ocurre con TV. E.

TV. E. nos parece deficiente, si la examinamos con lupa severa. Pese a sus premios internacionales, que, en todo caso, hablan de magníficas cualidades profesionales. Creemos que es un deber imperativo de la misma ejercer más la autocrítica en pro de un mejor servicio a la sociedad española.

PERO no comulgamos con ruedas de molino. Y estimamos que ruedas de molino son esas críticas acerbas basadas, únicamente, en motivaciones económicas. Estamos convencidos de que bastaría con que nuestra criticadísima televisión renunciase a su publicidad para asistir al espectáculo, entre cómico y trágico, de las alabanzas.

Aranguren EGOZKUE

MORIR EN LAS ESTACIONES DE SERVICIO

EL optimismo estival no logra enjugar la subida de la gasolina. En verano el dinero es fácil, pero no tanto. Los kilómetros recuperan sus mil metros cabales, el mar se aleja inexplicablemente y la montaña en segunda crece hasta un cielo infernal, inasequible. El ocho por ciento de subida agria el placer de las vacaciones y recorta los itinerarios de las excursiones familiares. El verano 73 pasará a la historia como el de los coches varados, en espera del equilibrio presupuestario. En cada estación de servicio hay un ángel malo, que inspira malos pensamientos. El depósito se llena de gasolina, sin burbujas, mezclada con improperios. El paisaje es menos grato, cada vez que el aviso rojo delata la inminencia de un nuevo apocalipsis.

Otras subidas permitían algunas coartadas, pero la de la gasolina nos deja a la intemperie. Imposible prescindir de las vacaciones, ahorrar combustible o utilizar un sucedáneo. Es un cerco implacable, que desemboca en la desesperación. Por una sola vez, los intermediarios míticos no hacen de chivos expiatorios. No se le puede echar la culpa a la mujer, ni a la avaricia del tendero, ni siquiera a los elementos coyunturales, que tanto ayudan a pasar los malos ratos. Es una subida para la eternidad, fraccionada en veces para su experimentación visceral. Como los verdaderos problemas, no tiene solución. Afecta a las raíces de nuestra civilización industrial, puesto que la gasolina está en la base de nuestro sistema circulatorio. No podemos eludirla, de la misma manera que no podemos eludir ni la tragedia griega ni los bombardeos de Camboya.

Ni la descontaminación atmosférica, ni la recesión de los accidentes de carretera, ni el alejamiento de los talleres de reparaciones compensa esa agresión permanente de la subida, como una sangría que no cesa.

De ahora en adelante, ya no moriremos en los imprudentes cambios de rasante, ni en las curvas de velocidad limitada, sino en las estaciones de servicio, a la hora de pagar.

COPERNICO

M.C.D. 2022

—Se trata de instrumentar una nueva Ruta Jacobea que, partiendo de Santiago de Compostela, termine en Bruselas.

Lo de Houston

LAS noticias sobre el repugnante multicrimen de Houston ponen la carne de gallina a cualquiera. Pese a todos los condicionamientos que la psiquiatría quiera proyectar sobre el triste caso, la palabra «crimen», acompañada de la sensación «asco», no puede ser eludida. Es difícil imaginarse la macabra actividad de ese pobre miserable, muerto a tiros por uno de sus increíbles cómplices, un adolescente de diecisiete años. Pero es mucho más difícil todavía, y más grave, comprender la radiografía sociológica que el caso ha puesto al descubierto. En efecto, ¿cómo es posible que se haya podido asesinar a casi una treintena de muchachos, a lo largo de dos años, en plena impunidad? Las cosas se aclaran cuando uno se entera de que la cifra de chicos que se escapan de sus casas, en los Estados Unidos, es alarmante, incomprensiblemente alta. Al parecer, hay estados en los que el número de fugados por año asciende a 4.000; en otros, oscila entre los 3.500 y los 2.000. El crimen del maníaco de Houston ha obligado a la policía a rogar por la radio a los muchachos escapados que, cuando menos, avisen a sus padres de que siguen vivos. Algo es algo.

¿Qué ocurre aquí? ¿Qué le pasa a una sociedad en la que es posible, y permisible, esa fuga casi constante de jóvenes que escapan de sus hogares? ¿Cuál es la imagen que se brinda al mundo? Y quede claro que el problema no es solamente reductible a Norteamérica, sino, probablemente, a todos aquellos países en donde se vive alegremente, o tristemente, sobre una auténtica subversión de valores. La sociedad moderna, cuando no está apoyada sobre sólidos cimientos de solidaridad, de justicia, de seriedad en el entendimiento de la vida, puede llevar a casos como el de Houston, de la mano de un maníaco sexual o de la mano de cualquier otra cosa. Por la sencilla razón de que apenas hay argumentos morales desde los que defender la sustancia de la convivencia; porque esos argumentos, esas razones últimas, han naufragado en pro del consumo, de una nueva ley de la selva en la que sólo el más fuerte tiene derecho a sentirse seguro. De alguna manera, esos muchachos asesinados en Houston tienen derecho, sea cual fuere su origen, a sentirse víctimas de una colonización interior, implacable, tiránica, que comenzó por desarraigarles de sus propias individualidades, por oscurecer la imagen de sus hogares, y, sobre todo, por desposeerles de un proyecto de vida, unido a su país y a su pueblo, en el que ellos tuviesen algo importante que hacer, algo en que realizarse y autoafirmarse como hombres. No hay nada de extraño en que en un mundo sin demasiados valores colectivos, a no ser el triunfo económico de una clase o de un grupo, los muchachos se escapen de sus casas. Todos sabemos que la escena es impensable en un país socialista.

La culpa individual del asesino no se disminuye con ninguna de estas razones, pero sí que se explican, desde ellas, sus incomprensibles efectos. Un criminal, un demente, puede darse en cualquier momento y en cualquier parte. Lo que no es tan fácil, y resulta por ello más alarmante, es que pueda operar en una impunidad que sólo un azar se ha encargado de descubrir. El país que rige, por ahora, los destinos del mundo, deberá ser en adelante más cuidadoso con los chicos que se escapan de sus casas.

Y no se diga, porque es radicalmente falso, que la sociología que el caso de Houston ha puesto de relieve es inevitable en un país superdesarrollado. Eso es mentira. Es inevitable en una sociedad malamente desarrollada, que es otra cuestión. Es inevitable en el contexto de un capitalismo sin frenos y sin contrapesos, sin barreras morales. Claro que podría decirse que el capitalismo, en sí, es una contradicción sustantiva de la moral y de la ética, y que, por tanto, carece, por naturaleza, de frenos, de contrapesos y de barreras. También es verdad.

José Luis ALCOCER

FAHRENHEIT 451

EL termómetro de los despropósitos ha registrado este verano la cifra de cuatrocientos cincuenta y un grados Fahrenheit, que es, según Ray Bradbury, la temperatura a la que arden los libros. La misma que han sentido hace unos días algunos libreros barceloneses y valencianos.

Ray Bradbury ha sido un agudo vidente de nuestro siglo. Sus novelas—entre las que «Fahrenheit 451» es quizá la de mayor carga humanista—son habilísimos apólogos, fábulas del presente entretejidas en la urdimbre de una acción que, si bien se desarrolla en un futuro hipotético, es históricamente contemporánea; por lo tanto, no ajenas, en última instancia, a una concreta finalidad moralizante (o desmoralizadora, según el prisma ideológico con que se lean). En 1966, François Truffaut, poeta racionalista del cine —mezcla difícil de Diderot e Ingres, trasplantada al séptimo arte—, llevó a la pantalla la novela de Bradbury. Quién sabe si para recordarnos que los libros pueden en cualquier momento ser material altamente inflamable. He aquí por qué, no disipados todavía los humos de la reciente combustión, quiero traer a estas líneas el argumento de «Fahrenheit 451».

Supone Bradbury en su novela que una imaginaria sociedad desquiciada ha perdido los estribos ideológicos y se ha vuelto conservadoramente loca. Entre sus gestos esquizoides destaca la bárbara determinación de quemar todas las existencias librescas. La tarea es encomendada a los bomberos, que se convierten así en paradójicos pirómanos. Uno de éstos, de nombre Montang, entabla cierta relación con una muchacha que simboliza la espontaneidad natural de quien ama sorprender al día en el amanecer, la sensación fresca de los campos después de la lluvia, el placer de la amistad... O sea, la vida. Clarisse, que así se llama la chica, pregunta a Montang si lee alguno de los libros que quema, a lo que él responde que no. Sin embargo, la pregunta de la muchacha ha suscitado en él la curiosidad; un día lee un libro; después, otro y otro, y decide no quemar más. En adelante, huirá a las montañas; abandonará su triste oficio, y, convertido en uno de ellos, habrá de unirse a los «hombres-libro», tomando sobre sí el compromiso de salvar el humano patrimonio de la cultura de la única manera posible en aquellas adversas circunstancias, esto es, aprendiendo de memoria un poema, un capítulo de un ensayo, etc. Ray Bradbury escribió esta hermosa novela en 1958, movido por la alarma que le producía la peligrosa expansión del brote maccarthista. No quiso hacer ningún género de acusación, sino una generosa metáfora.

Imaginemos por un momento que entre los libros agredidos estos días estaba «Fahrenheit 451». Supongamos que uno de los pirómanos tiene la ocurrencia de leerlo. ¿Querrá seguir quemando libros? Yo no sé si Bradbury tenía razón, si podemos ser como él, tan generosos en el juicio. No sé si queman libros porque no los leen, o si la quema es un estéril rito de autoafirmación. En cualquier caso, de lo que sí estoy seguro es de que los agresores no leen los libros que queman.

Santos AMESTOY

M.C.D. 2022

CANARIAS

OFERTA INSOLITA ¿UNA ISLA EN VENTA?

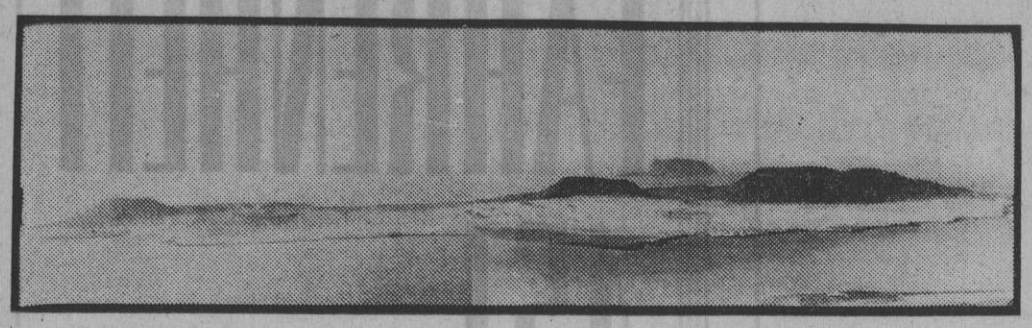

- La Alegranza: diez millones de metros cuadrados, por 345 millones de pesetas
- Un anuncio del diario alemán «Die Welt» ofrece la «ganga» a sus lectores

LAS PALMAS, 17. (Crónica telefónica, de nuestro enviado especial.)

No es que uno tenga espíritu de continuidad en la temática de sus crónicas, pero las cosas a veces vienen rodadas como ahora. Si ayer ocntaba que Canarias se encontraba, económicamente hablando, en mano de los alemanes merced a sus cuantiosas inversiones, sobre todo en las islas de Fuerteventura y Lanzarote, hoy tengo que hacer mención a un hecho que, insistiendo en el poderío del «clan» alemán, viene a ampliar aquella información.

El hecho es el siguiente: con fecha de 21 de julio pasado, el diario alemán «Die Welt», de gran difusión, insertaba en una de sus páginas un anuncio de considerables dimensiones bajo el título de «El objeto de esta semana» y con una foto panorámica espléndida de la isla canaria de La Alegranza. Tras el sumario, en el que se dice: «Una isla volcánica en zona climática favorable» el texto del anuncio explica así:

«Aproximadamente a quince kilómetros de Lanzarote está La Alegranza, una isla de diez millones de metros cuadrados en zona climática favorable, con más horas de sol que en todas las islas Canarias y con temperatura templada. Aproximadamente la sexta parte de la isla está ocupada por una caldera volcánica milenaria de fácil ascenso. Fuera de los acantilados y arrecifes, La Alegranza ofrece varias pequeñas playas de arena rojiza y fina. Su acceso es posible mediante botes. Está habitada solamente por la familia del farero. Se ofrece por sólo quince millones de marcos alemanes». A continuación se dice que, para informes, basta escribir a la dirección del «Die Welt».

O sea, que una isla española se vende en Alemania por 345 millones de pesetas poco más o menos. Habrá que pensar, siguiendo una línea de pura lógica que si esta isla de La Alegranza se vende en Alemania, es sencillamente porque alguien es su propietario aquí, y ahora la quiere revender.

No es la primera vez que ocurren cosas así por este archipiélago. A veces parece como si gran parte de él estuviera en venta, porque no hace muchos meses que el mismísimo Onassis quiso adquirir, como si de un nuevo petrolero se tratara, la bella isla de La Graciosa. Al parecer, tenía intención de montar allí un gran complejo turístico, con casino incluido. Pero no se sabe por qué, quizá porque los casinos siguen prohibidos en España, el caso es que Aristóteles llevó a cabo su propósito.

Otras veces, lo que se venden son playas. Y no es extraño encontrarse con anuncios en periódicos europeos —sobre todo alemanes— en los que se ofrece en inmejorables condiciones, como si de un apartamento se tratara, hermosas playas completas en puntos exóticos de las islas, cuando estas ventas son del todo imposible, según la ley española que califica las playas como bien común al servicio de todos los españoles. Tan es así, que también es imposible incluso la existencia de playas privadas, aunque éstas existan de forma más o menos solapada. Los anuncios de «ventas de playas» provienen, como se ha demostrado en más de una ocasión, de listísimos empresarios que, con tal de vender sus casas, son capaces de incluir en la venta playas, mar y sol.

En fin, que desde el 21 de julio pasado hay una isla española en venta. Una noticia que, al parecer, hasta ahora sólo conocían los alemanes.

J. M. AMILIBIA

PESCA

OTRO PESQUERO CAPTURADO

- Por la Marina Real de Marruecos
- El «Nueva Antonia» faenaba frente a las costas de Agadir

CASABLANCA, 17.—El pesquero español «Nueva Antonia» ha sido capturado por una nave de la Marina Real marroquí, cuando faenaba frente a las costas de Agadir.

El pesquero español cuyo número de matrícula es HU-3-77, y que pertenece al puerto de Huelva, ha sido conducido al puerto de Agadir. (Efe.)

TRIBUNALES

ABSUELTO DE APROPIACION INDEBIDA

Vendió un piso que luego hipotecó, pero el comprador no había pagado totalmente su importe

La Sección Quinta de la Audiencia Provincial madrileña ha dictado sentencia en la causa seguida a Juan Ruiz Ramírez, por delito de apropiación indebida, absolviéndole de las imputaciones que le hicieran el fiscal y la acusación particular.

Juan Ruiz es propietario de Construcciones Guadalupe y vendió un piso a don Diego Moreno Rodríguez. El señor Ruiz, de acuerdo con lo pactado en contrato, pudo hipotecar, y lo hizo, el piso del señor Moreno, pero no le devolvió las letras firmadas por el señor Moreno correspondientes al importe de la hipoteca que tenía que pagar el propio señor Moreno, por lo que se querelló el perjudicado, aunque en el acto del juicio oral reconoció que debía al señor Ruiz 88 000 pesetas.

La sentencia, después de recoger lo que llevamos expuesto y de declarar que las letras no pudieron ser devueltas al señor Moreno por estar negociadas, resuelve que no ha sido demostrado que el señor Ruiz cometiese el delito que le imputaran el fiscal y el acusador privado.

Tenemos noticia de que la sentencia ha sido recurrida ante el Supremo por el señor Moreno.

J. M. M.

LABORAL

SITUACION CRITICA

- Para las fábricas de calzado de Elda
- Quieren reducir costos sustituyendo la retribución a destajo por el pago por unidad de tiempo

ELDA, 17.—El delegado provincial de Trabajo visitó nuevamente Elda, habiendo celebrado en una jornada 17 reuniones, la mayoría de ellas con empresas importantes en cuanto a número de trabajadores de Elda, Monóvar y Petrel.

La tónica de la mayor parte de estas reuniones fue el deseo de los industriales de pasar de retribución por destajo al de unidad de tiempo, lo que significa unos descensos salariales muy fuertes, evidenciando todo ello una falta de trabajo en general. De este modo el industrial reduce los costes en la mano de obra.

Por varias empresas se planteó el problema de la subsistencia, si puede o no continuar, pues se ven imposibilitadas de hacer frente a la actual crisis, por falta de reservas económicas.

Otros problemas a resolver fueron los expedientes de crisis que han aumentado, y en cambio han descendido los sumarios.

A una pregunta de los medios informativos sobre la falta de trabajo en la industria del calzado, contestó el señor De Vicente Martín que de continuar la actual situación el problema sería gravísimo.

Después de esta jornada el delegado de Trabajo, acompañado del alcalde, señor Porta Vera, visitó las obras del Hogar del Pensionista, que se hallan muy adelantadas. Según informó la dirección de estas obras, la parte interior de las mismas estará finalizada para el día 15 de septiembre. Este hogar será el primero de la provincia en cuanto a instalaciones y amplitud. (Cifra.)

MADRID: DESCANSO SEMANAL PARA LOS BOMBEROS

Hace tiempo que los bomberos solicitaban del Ayuntamiento que se les concediera un día de descanso semanal, en vez de uno cada quince días, que es lo que únicamente disfrutaban (aunque se les compensara con una gratificación). La petición fué hecha repetidas veces, y en este periódico nos hicimos eco de ella. En la rueda de Prensa de hoy, el alcalde accidental, don Constantino Pérez Pillado, anunció que a partir de ahora los bomberos contarán con su día de descanso a la semana, al tiempo que se les mantiene la gratificación que percibían antes por no tenerlo. La decisión ha sido tomada a la vista de los últimos aumentos en la plantilla (formada por unos 640 bomberos), que permiten mantener la seguridad en la calle y el descanso de los bomberos. De todos modos, las jornadas de trabajo de los bomberos siguen siendo muy largas. Tienen tres días de veinticuatro horas seguidas de trabajo a la semana. Es decir, setenta y dos horas de trabajo a la semana.

MATRICULA GRATUITA

En la Universidad de Barcelona

BARCELONA, 17.—A partir del próximo día 21 del corriente quedará abierto el plazo de solicitud de matrícula gratuita en las siete Facultades y demás centros adscritos a esta Universidad. Dicho plazo se cerrará el próximo día 5 de septiembre, inclusive. Las instancias deberán acompañarse de los documentos acreditativos de los conceptos por los que se solicita la gratuidad. (Cifra.)

EDUCACION

AVALANCHA DE ESTUDIANTES

☆ Hacia la Universidad Complutense

De «avalancha de gente» han calificado en medios de la Universidad Complutense el número de peticiones de matrícula que se están recibiendo para el curso próximo, según informa Cifra.

Con dichas peticiones, han añadido, hay para hacer tres Universidades, con cuatro Facultades. Por otro lado, se quiere respetar la demanda social, por lo cual en estos momentos se están estudiando medidas para resolver el dilema. Se desea dar cabida al mayor número posible sin acudir a «pruebas impertinentes e improcedentes», por lo que se propondrá duplicar el número de Facultades.

Sin embargo, se considera prematuro hablar de unas soluciones determinadas al problema aludido, porque el tema está pendiente de decisiones superiores.

Durante el pasado curso, la Universidad Complutense contó con más de 60.000 alumnos.

COLEGIO INAUGURADO POR DOÑA CARMEN POLO

LA CORUÑA, 17.—Doña Carmen Polo de Franco presidió ayer tarde la inauguración del colegio de educación general básica de Culleredo, de 880 puestos escolares, y uno de los trece que forman parte del plan de urgencia de Galicia.

El centro consta de 22 unidades y ocupa una extensión de 30.000 metros cuadrados, de ellos, 4.468 edificables. El presupuesto de las obras fué de 25 millones de pesetas, que aportó el Ministerio de Educación y Ciencia. Los terrenos los cedió la Fundación Barrie de la Maza. (Europa Press.)

JORNADAS DE ESTUDIO Y CONVIVENCIA

◆ Celebradas por el Consejo Nacional de Trabajadores

TARRAGONA, 17.—A lo largo de la primera quincena del mes de agosto se han celebrado en la Ciudad Residencial de Tarragona unas jornadas de estudio y convivencia para miembros del Consejo Nacional de Trabajadores. En esta actividad han participado varios presidentes de las Unione Nacionales de Trabajadores y Técnicos, presidentes de Consejos de Trabajadores Provinciales y procuradores en Cortes sindicales.

Los temas de estudio han estado dedicados a la Ley Sindical y su desarrollo normativo complementario, reforma de la empresa, sistema fiscal, ley de Cooperación, estructura económica de España y otros. La última lección fue pronunciada por don Jesús Lample Operé, vicepresidente del Consejo Nacional de Trabajadores y presidente de la Unión de Trabajadores y Técnicos de la Hermandad Nacional de Labradores y Ganaderos.

Los participantes en estas jornadas han realizado diversos viajes de estudios y mantenido un amplio coloquio con el director del Servicio Nacional de Formación Sindical sobre problemática de la formación de los dirigentes sindicales, utilización de los mismos, medios y nueva estructuración de este servicio. (Europa Pres.)

M.C.D. 2022

"Cumbre" sindical del Noroeste

La hora de GALICIA

■ García-Ramal presidió el Pleno del Cesga, al que asistieron los ministros de Agricultura, Planificación del Desarrollo, Obras Públicas, Industria y Trabajo

LA CORUÑA, 17. (Por telex, de nuestro enviado especial, Juan DE AGUILAR.)

Una vez más, y aprovechando la estancia en esta ciudad de los ministros del Gobierno, el CESGA ha celebrado una reunión extraordinaria. El CESGA es la sigla que abrevia, y por la que aquí es familiarmente conocido, el Consejo Económico-Social Sindical de Galicia.

Seis ministros del Gobierno han comparecido en esta sesión extraordinaria del Cesga, el de Relaciones Sindicales, don Enrique García-Ramal, y los de Trabajo, don Licinio de la Fuente; de Obras Públicas, don Gonzalo Fernández de la Mora; de Agricultura, don Tomás Allende y García-Báxter; de Industria, don José María López de Letona, y de Planificación del Desarrollo, don Cruz Martínez Esteruelas.

Junto a ellos se acomodaron las primeras autoridades de la provincia, encabezadas por el gobernador civil, don Miguel Vaquer Salort; dirigentes sindicales de las esferas central y provincial a cuyo frente figuraba el secretario general de la Organización Sindical, don Rodolfo Martín Villa, altos cargos de la Administración y el presidente del Cesga, don José Luis Taboada, con los miembros del Comité Ejecutivo del Consejo.

Se inició la reunión con unas palabras del presidente del Consejo, señor Taboada, agradeciendo su presencia en la misma a los ministros del Gobierno y reiterando el propósito del Cesga de mantener vivas las expectativas que considera más importantes en orden a conseguir esa Galicia mejor y más próspera.

Luego, uno por uno, los cinco ministros expresamente invitados a esta reunión, los de Planificación del Desarrollo, Agricultura, Industria, Trabajo y Obras Públicas, hicieron una especie de rendición de cuentas.

El señor Martínez Esteruelas habló de la planificación económica, social y territorial que a su Ministerio ha sido encomendada, afirmando que es necesario establecer un sistema de prioridades nacionales para que aquella planificación no se lleve a cabo desde un punto de vista aislado, de espaldas a la realidad, aludiendo a medidas de realización inmediata en esta región como la del polo de Villagarcía de Arosa y la gran área de expansión industrial articulada de Galicia que es propósito del Gobierno aprobar de manera inmediata.

El señor Allende y García-Báxter afirmó que pocas regiones de España como Galicia poseen unos perfiles vocacionales, geográficos, culturales y humanos tan definidos, caracterizados al mismo tiempo por su diversidad de producción, su dispersión demográfica y la dificultad de sus comunicaciones. Cargó especialmente el acento en la expansión de la ganadería, anunciando a estos fines el establecimiento en esta región de la agencia de desarrollo ganadero.

El señor López de Letona, aun reconociendo que en el plano de la industrialización Galicia tiene todavía muchas cuestiones sin resolver, insistió en lo satisfactorio del resumen de logros alcanzados en este terreno, y que confirman la pujanza con que se está produciendo el despegue industrial regional, aludiendo a las acciones alentadas e impulsadas por su Departamento, entre las que merece destacarse la del área de expansión industrial de Galicia, que viene a confirmar que para esta región ha llegado la hora de la industrialización, a cuyos fines tan decisivamente está contribuyendo la empresa nacional Sodiga, que no viene a suplantar a la iniciativa privada, sino a estimularla y apoyarla.

El señor De la Fuente recordó que el Ministerio de Trabajo viene concediendo una atención especial a las necesidades de servicios sociales y formación profesional en Galicia, esfuerzo que se realiza sobre el apoyo y la solidaridad de todos los españoles, citando cifras tan elocuentes como los cerca de 50.000 millones de pesetas invertidas por la Seguridad Social en prestaciones y atenciones sociales de los campesinos y pescadores.

El señor Fernández de la Mora hizo un exhaustivo y documentado resumen, con acopio de cifras impresionantes, de la situación de las obras del plan de accesos a Galicia, que totalizan una inversión superior a los 30.000 millones de pesetas en obras en ejecución, y que comprenden el acceso al valle del Sil, el acceso al Sur, las carreteras de enlace, el acceso Norte y la autopista del Atlántico, más cerca de 2.000 millones en obras complementarias y casi otros 4.000 millones en concepto de expropiaciones, tanto del plan de accesos como de la autopista, a lo que hay que añadir los 1.300 millones de obras pendientes (Ambamestas-Becerreá), con lo que se obtiene un total de más de 37.000 millones de pesetas de inversión total de carreteras en Galicia.

DISCURSO DEL MINISTRO GARCIA-RAMAL

Cerró el capítulo de intervenciones el ministro de Relaciones Sindicales, señor García-Ramal, con un importante discurso, en el que, entre otras cosas, dijo:

«Está plenamente justificado que mis primeras palabras vayan dedicadas a estos queridos compañeros de Gobierno. Todos y cada uno de ellos han traído a Galicia el mensaje de la jubilosa esperanza en la continuidad del cambio que aquí se está operando, y que la sensibilidad de este Consejo Económico-Social ponía de manifiesto por boca de su presidente, cuando, junto al reconocimiento de este hecho, expresaba el agradecimiento a estos ministros que, en política conjunta de Gobierno, llevan adelante el progreso de Galicia.

Es justa también mi felicitación y agradecimiento a vosotros y a cuanto representáis en esta Comisión Permanente, por vuestros trabajos y magnífica colaboración en las actividades de este Consejo.»

Tras explicar el servicio que los consejos económicos sindicales han prestado al desarrollo español, planificando y fomentando actividades, el ministro continuó:

LA HORA DE GALICIA

«Vosotros sois testigos de excepción de cómo el Cesga ha venido siendo, a lo largo de estos años, y lo es en la actualidad, un órgano de participación. A los hombres del Sindicalismo —empresarios, técnicos y trabajadores— que lo constituyen se han incorporado todos los que han tenido y tienen algo que decir en relación con el desarrollo de Galicia, en la más amplia invitación y sin ningún exclusivismo. A nuestra llamada respondieron los más amplios sectores: la Universidad y otros centros de investigación; las Cámaras de Comercio, Industria y Navegación, y junto a ellos los representantes de la Administración en sus distintos niveles; los de las Diputaciones, con sus presidentes; los alcaldes de las cuatro provincias, sus gobernadores civiles; los órganos del Movimiento, los consejeros nacionales y procuradores en Cortes. En definitiva, todo lo que es y significa algo en estas tierras, por tantos motivos entrañables.

De aquella Galicia que a comienzos del siglo XIX empezó a padecer la cizaña de una mala política, con las rencillas y desavenencias entre sus hombres, y que la iba recluyendo en sí misma, se ha pasado, gracias al tesón de sus hombres y a la eficacia de una larga y fecunda tarea de los Gobiernos de Franco, a esta otra, que ve cómo se hace realidad aquella santa rebeldía de una Galicia que no quiere ser tan sólo una belleza de dulzuras singulares, ni un paisaje maravilloso, ni un mar que acaricia y azota vuestras costas, sino también una región española presente y unida al resto de España, que crece y se transforma día a día.

El Gobierno, a través de sus respectivos Departamentos ministeriales, está aplicando a Galicia estímulos, asistencia y medios para situarla, en el contexto del conjunto nacional, en el lugar que merece, tanto por sus recursos, cuanto especialmente por la capacidad y esfuerzos de sus gentes.»

ACCION ESTATAL

La presencia de los ministros de Agricultura, Industria, Planificación del Desarrollo, Trabajo y Obras Públicas obedece, entre otras razones, a ese testimonio de amor y a esa importancia que Galicia va a tener desde ahora en el gran momento que vive España.

Refiriéndose especialmente al ministro de Trabajo, el señor García-Ramal afirmó: «El ministro de Trabajo ha dictado esta tarde la lección de todo cuanto concibe para Galicia, no tan sólo importante, sino la forma como aborda con urgencia y en importancia la mejor solución a sus problemas. Ahí tenéis como muestra esa permanente atención en la ampliación y mejora de los servicios de la Seguridad Social en toda Galicia. O la creación en Orense de una Universidad Laboral, con la gran función social que la misma ha de tener por su capacidad y volumen de inversión, que albergará a un millar de muchachos, o la ampliación de la residencia sanitaria de la Seguridad Social y tantas otras realizaciones, de las que este Consejo es gozoso testigo de las mismas.

Lo dicho para el ministro de Trabajo vale para todos los demás compañeros de Gobierno, pero quisiera subrayar la fecunda y sincera colaboración de la Organización Sindical con el ministro de la Vivienda —mi querido camarada y amigo—, José Utrera Molina, unidos en una comunidad de esfuerzos hacia los mismos objetivos sociales.»

En otro momento de su discurso, el ministro dijo: «No es solamente lo que aquí se ha hablado lo que se está realizando en Galicia, o está previsto realizar. Otras acciones importantes se han llevado o se están llevando a cabo por los distintos Departamentos de la Administración, labor continua de los Gobiernos de Franco, seguida con ilusión por este que preside el almirante Carrero Blanco, movidos todos ellos en un idéntico propósito: levantar a la Patria y hacerla más justa y más hermosa.»

Es precisamente la España que los hombres de nuestro Sindicalismo están ayudando a hacer, con el trabajo y la producción, contibuyendo con su tarea organizada a la busca de las más adecuadas soluciones a los problemas del país, para a través de la Organización Sindical y en su constante convocatoria a la participación del pueblo, recibir de éste su voz para llevarla en forma constructiva y ordenada a los lugares de decisión.

Este Sindicalismo español que no se sorprende porque de los lugares a veces más insospechados se le lanzan ataques, se desvirtúan sus realizaciones, se magnifican sus fallos, se ocultan sus grandes aciertos.

Esta actitud mínima en su importancia, tiene para nosotros el valor del permanente recuerdo.

Dejemos las voces afónicas de tanto chillar, y sigamos nosotros en esta firmeza de la Organización Sindical, que tiene sus raíces en la verdadera entraña de la Patria y que está absolutamente convencida de que precisamente en la unidad está la razón de que en pocos años hayamos asistido, en España entera, sin la ausencia en ella de Galicia, a su espectacular desarrollo.

Nuestra Organización Sindical es auténtica porque desde el principio fué generosa y abrió sus filas a todos los hombres del trabajo y de la producción, sin preguntar jamás a nadie de dónde venía.

LA PAZ RENOVADA

Cuando un día S. A. R. el Príncipe de España rija a título de rey los destinos de la Patria, la lealtad del Sindicalismo español será su característica, en una España renovada, y en la que las generaciones que se sucedan puedan vivir en paz porque en ella impere la justicia.

Y termino, gracias a todos por vuestra presencia en este acto, y con mis palabras de agradecimiento, la felicitación sincera por vuestro bien hacer y el estímulo, con mi invitación, que sé que no necesitáis, para proseguir en la tarea. La ayuda de la Organización Sindical no ha de faltaros.

Informaré al presidente del Gobierno de la importancia de este acto, de todo lo que ello significa y de vuestro agradecimiento y adhesión, y al Caudillo de España, el más ilustre de vuestros paisanos, el hombre de la entrega permanente a la Patria, que la Organización Sindical gallega, como la de toda España, se goza en su renovado testimonio de lealtad, afecto y gratitud.

Muchas gracias. ¡Viva Franco! ¡Arriba España!»

La reunión extraordinaria del Cesga concluyó a hora avanzada de la noche, y todos los ministros que en ella hicieron uso de la palabra obtuvieron el refrendo a sus actuaciones y programas de futuro en los insistentes aplausos de los asistentes a la misma.

■ "El Gobierno está aplicando a Galicia estímulos, asistencia y medios para situarla en el lugar que merece en el contexto nacional

ASAMBLEA DE PESCADORES

El anuncio de la próxima celebración, en Madrid, de una asamblea nacional de Cofradías de Pescadores de todo el litoral español fue hecho ayer por el ministro García-Ramal a los patrones de las treinta y cinco cofradías coruñesas que recibió en audiencia en la Casa Sindical, momento que recoge la fotografía. Aprovechando su estancia en La Coruña, el ministro visitó los terrenos donde se está construyendo el Polígono Comercial de Mayoristas y posteriormente se trasladó a la Casa Sindical, donde celebró varias audiencias, entre ellas al alcalde de El Ferrol del Caudillo, así como a los Comités Ejecutivos de los Consejos Sindicales de Ortigueira y de Padrón y Riveira y a los patrones de las Cofradías de Pescadores que le informaron de las vicisitudes que atraviesa el sector. Por la tarde, el ministro, a quien acompañaron otros miembros del Gabinete, presidió el Pleno del Consejo Económico Social Sindical de Galicia (Cesga).

M.C.D. 2022

VIDA MUNICIPAL

DESALOJARON SUS VIVIENDAS

◆ Los vecinos afectados por las obras del Metro de Barcelona

◆ Se espera que finalicen en un plazo máximo de cuarenta días

BARCELONA, 17.—Tras haberse llegado a un compromiso con el Ayuntamiento en días pasados y conforme a lo entonces estipulado, los vecinos de la calle de Juan Güell han abandonado sus hogares, con el fin de permitir que prosigan las obras de infraestructura de la red de Metro que transcurre por debajo de aquella calle, y en cuya ejecución se había apreciado la posibilidad de que se produjeran daños en las casas ahora desalojadas.

La salida, que había sido programada para las diez de la mañana, ha sido aplazada debido a que la Policía Municipal no había hecho acto de presencia para vigilar los enseres y propiedades de los vecinos, tal como se había acordado con el Ayuntamiento.

Cuando se personaron las dotaciones asignadas al caso, acompañadas por el concejal del distrito, fueron recibidos con gritos, recriminándoseles su falta de interés por la solución del caso, que se ha prolongado más de un año.

Los vecinos desalojados marcharán a vivir durante el plazo de las obras a diferentes localidades cercanas a Barcelona, alquilando apartamentos o bien instalándose en casa de familiares. En una carta entregada por los afectados al encargado de las obras se pedía que las mismas fueran realizadas con el máximo cuidado, para evitar daños en sus viviendas, aclarando que la mayoría de los ocupantes eran jubilados y familias trabajadoras.

Se espera que las obras queden finalizadas en un plazo de treinta y cinco o cuarenta días, con lo cual quedaría salvado el último obstáculo para el funcionamiento de la línea de Metro Paralelo-Pedralbes. (Cifra.)

DECLARADA NULA

◆ La aprobación del plan parcial de reforma en Basurto-San Mamés (Bilbao)

◆ El Ministerio de la Vivienda aduce que fue realizada por un organismo incompetente

El Ministerio de la Vivienda ha acordado declarar la nulidad de pleno derecho de una orden de julio de 1969, por la que se aprobó definitivamente el plan parcial de reforma interior de la zona Basurto-San Mamés, de Bilbao, y que esta resolución se notifique al Ayuntamiento de dicha localidad, a la Corporación administrativa del Gran Bilbao y a los interesados.

Como causas de nulidad, el Ministerio de la Vivienda aduce que el acto de aprobación definitiva del plan fue dictado por un organismo manifiestamente incompetente, toda vez que la competencia correspondía al Consejo de Estado; que se ha omitido el informe vinculante del mismo Consejo de Estado, vicio esencial que no puede ser objeto de convalidación, y que se ha omitido la aplicación del procedimiento específico previsto por la ley 158/1963, de modificación de zonas verdes, para la alteración de la zonificación o uso urbanístico de las zonas verdes o espacios libres en la mencionada reforma interior.
pa-eS9,del

UN RUMOR

OBRAS EN EL PUENTE DE DEUSTO

El puente del Generalísimo, conocido también como puente de Deusto, que abre sus puertas para que los barcos entren y salgan de la famosa ría bilbaína, pudiera ser objeto de unas obras de reparación en el próximo mes de septiembre. Al menos, de esta posibilidad da cuenta la agencia Cifra, refiriendo los numerosos estudios realizados al respecto con intenciones de que el remozamiento no origine demasiados problemas de tráfico. Se trata, en principio, de un reforzamiento mecánico de la apertura y cierre, así como del fortalecimiento de las planchas y su recubrimiento asfáltico.

CON EL ESFUERZO DE TODOS LOS VECINOS

PROBLEMAS DE UN CENTRO CIVICO

◆ EN UN PUEBLO DE LANZAROTE

◆ Autorizada su construcción, sus obras fueron paralizadas al iniciar Bellas Artes un expediente

ARRECIFE DE LANZAROTE, 17.—Desde hace algún tiempo se hallan paralizadas las obras de construcción del nuevo edificio de un centro cívico del pueblo lanzaroteño de Terife, a pesar de que en su día fue autorizada la edificación por la Delegación Provincial de la Vivienda.

El propio Ayuntamiento de la localidad, a instancias de un organismo oficial, ordenó el cese de los trabajos que se venían realizando.

Al parecer, la Dirección General de Bellas Artes ha iniciado el oportuno expediente para la declaración de Terife como monumento histórico artístico de interés nacional, implicando ello una serie de requisitos para las posteriores obras de carácter general que se realicen dentro del casco de la población.

Sin embargo, las obras de la nueva sociedad y el acuerdo sobre la permuta del solar que ocupan entre el Municipio y la sociedad, y en general la tramitación de la citada obra, aparecen con datos de fecha anterior al expediente iniciado por Bellas Artes, organismo que, al parecer, y después de comenzados los trabajos de edificación, ya muy avanzados, comunicó al Ayuntamiento que ordenara la paralización de las mismas. (Cifra.)

● Quedaron pavimentadas las calles de un pueblo leonés

LEON, 17.—Una noticia curiosa acaba de registrarse en los últimos días en el pueblo de Robles de Torio, próximo a esta capital, donde el pueblo entero ha conseguido pavimentar en ocho horas todas las calles. Trabajaron con gran entusiasmo niños y jóvenes para transportar en cadena calderos de agua procedentes de las fuentes, piedra y demás elementos; en otras faenas intervinieron ancianos, cura, médico e incluso veraneantes.

Fue necesario utilizar cincuenta camiones de gran tonelaje cargados de piedra que en esas ocho horas hicieron que unas calles intransitables se transformaran en cómodas calzadas por las que se puede circular con suma facilidad. La Diputación Provincial cedió una máquina para apisonar el firme. (Pyresa.)

SAN ROQUE TUVO DOS OFRENDAS

EN BETANZOS

◆ A la misma hora y en distintos templos, el Ayuntamiento y el clero realizaron el tradicional voto

LA CORUÑA, 17.—Ayer se celebraron dos funciones del voto, a la misma hora, en la localidad de Betanzos, a raíz de la situación de tensión existente entre el Ayuntamiento del pueblo y el arcipreste de la zona, registrada desde hace algún tiempo, en torno a la realización de dicho acto tradicional.

Por una parte, gran número de fieles asistieron a la función celebrada en la iglesia de los franciscanos, de dicho pueblo, patrocinada por el Ayuntamiento. El alcalde, en medio de la ceremonia, realizó la ofrenda.

Al mismo tiempo se produjo otra función del voto en la iglesia de la Concepción, patrocinada por el arciprestazgo, y con la presencia de todo el clero parroquial. También a esta ceremonia asistió gran número de personas.

Fuentes generalmente bien informadas señalan que, después de estas ceremonias simultáneas, continúa la tensión entre el Ayuntamiento y el mencionado arcipreste. Anteayer se produjo un cruce de notas oficiales, en las que ambas partes exponían su punto de vista en torno a la mencionada celebración. (Europa Press.)

O. S. de Educación y Descanso

ACTUACION DEL TEATRO NACIONAL POPULAR

Dentro del plan de actuaciones artísticas en las residencias de la Obra Sindical de Educación y Descanso, se ha celebrado en la residencia Manuel Mateo, de El Escorial, donde se encuentran realizando jornadas de convivencia más de un centenar de dirigentes sindicales. La representación de la obra «La doma de la bravía», en adaptación colectiva, sobre textos de Shakespeare y Casona, así como también dos «pasos» de Lope de Rueda, a cargo del elenco del Teatro Nacional Popular.

Actuaron trabajadores de diferentes empresas y sobresalió la puesta en escena de Niceto-José Gutiérrez, como director.
(S. I. S.)

IGLESIA

Lleva veintiún años de prelado

«ES DIFICIL SER OBISPO»

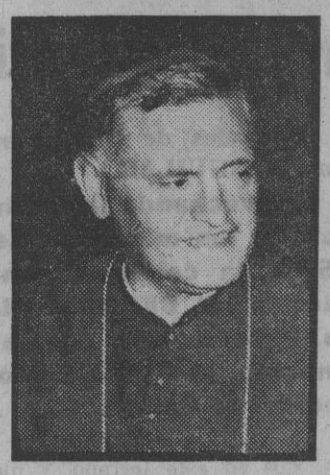

● Afirma el de San Sebastián

● «Su figura es cuestionada, discutido su magisterio, disminuida o incluso rechazada su autoridad, sin comprender la pobreza de sus límites humanos»

SAN SEBASTIAN, 17.—El obispo de San Sebastián, monseñor Argaya, pronunció ayer una homilía durante la misa celebrada en honor de la Asunción de la Virgen en la basílica de Santa María, en la que se refirió a la dificultad que encuentra hoy para ejercer su episcopado. «Nunca fue fácil ni cómodo —dijo— ser obispo. Os lo dice quien lo es desde hace veintiún años. Pero resulta particularmente difícil nuestro oficio en estos tiempos.»

Más adelante el prelado concretó las dificultades que encuentra: «La cruz del obispo es la de no ver muchas veces con claridad, es la búsqueda de nuevas formas pastorales, es la de no ser comprendido en nuestras exigencias, ni aceptado en nuestras naturales limitaciones. Es la de no saber comprender plenamente a los demás, es el no entender del todo el lenguaje de las generaciones nuevas, es nuestra impotencia y debilidad.»

Igualmente, monseñor Arcaya lamentó en su homilía «la disminución de fuerzas activas de la Iglesia: sacerdotes, religiosos, religiosas y seminaristas»; por culpa de todo esto «muchos planes de actividad quedarán irrealizados».

En torno a la diversidad de opiniones que existen sobre lo que debe hacer el obispo, señaló que unos desean que dé un mensaje puramente espiritual, otros piden un evangelio profético y encarnado en lo temporal. Pero «el obispo —afirmó— recibió de Dios una potestad sagrada. Esta potestad exige, a veces, el ejercicio firme de la autoridad, firmeza y pobreza evangélica». La figura del obispo es fuertemente cuestionada. Su magisterio, discutido; su autoridad, disminuida y a veces rechazada. Se le interpela, se le discute. Esto sin comprender la pobreza de sus límites humanos. (Europa Press.)

"Existen en España"

● Los errores doctrinales denunciados por la Congregación de la Fe

● Declara monseñor Guerra Campos

CUENCA, 17.—El obispo de Cuenca, monseñor Guerra Campos, ha publicado una introducción al reciente documento de la Congregación de la Fe sobre los errores doctrinales en la Iglesia, donde afirma que «esos errores se encuentran en España y que son difundidos por algunos escritos teológicos, algunos profesores de institutos eclesiásticos y algunos mentores de ciertos grupos cristianos, y aun apostólicos».

La introducción, publicada en el «Boletín Oficial de la Diócesis de Cuenca», contiene entre otros los siguientes puntos textuales:

— Es un error pensar que en virtud de la división de los cristianos, no existe la Iglesia una o católica, sino sólo una suma de iglesias separadas, y que la unidad de la Iglesia es algo que ha de resultar de la conjunción de fragmentos. Sin embargo, esto no impide que haya entre los hermanos separados elementos positivos que, por pertenecer a la única Iglesia, impulsan hacia la unidad católica.

— Cuando el Romano Pontífice o el Episcopado Universal en unión con él, presentan como definitiva la doctrina que toda la Iglesia debe mantener en materia de fe y moral, su enseñanza es infalible. Los dogmas son normas inmutables para la fe y la ciencia teológica.

— Es potestad propia del sacerdote ministerial ofrecer el sacrificio y perdonar los pecados. Intentar, sin ordenación sacerdotal, hacer la Eucaristía es ilícito e inválido.

La introducción concluye con un llamamiento a todos los sacerdotes y profesores de religión, a estudiar con detenimiento el texto de la declaración, «reavivando ante ella sus propios conocimientos y confrontándola con ideas oídas o leídas, acaso divergentes». (Europa Press.)

M.C.D. 2022

"NO PODEMOS QUEDAR AL MARGEN DE EUROPA"

◆ «Ni abdicar nuestras peculiares esencias»

◆ Dijo Conde Bandrés en una conferencia pronunciada en Gijón

GIJON, 17. (Por teléfono, de nuestro corresponsal, César ALVAREZ.)

Bajo la presidencia de don Manuel Conde Bandrés se reunió ayer, en la Casa Sindical de Gijón, la Mesa del Consejo Nacional de Empresarios, que abordó, entre otras, las siguientes cuestiones: nueva ley de convenios colectivos, absentismo laboral, reciente reforma del Código de Comercio, reforma fiscal, reforma de la empresa, relaciones con la O. I. T. y entrada en el Mercado Común Europeo.

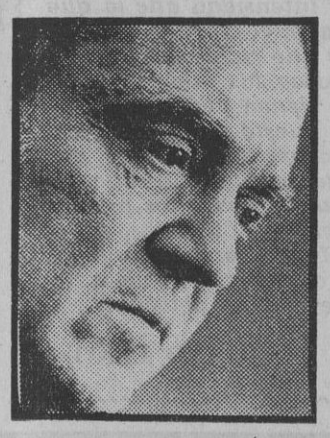

A una pregunta hecha por este cronista, manifestó el señor Conde Bandrés que el hecho de haberse reunido en Gijón los representantes del Consejo Nacional de Empresarios obedecía simplemente a un deseo de establecer contacto directo con los hombres de empresa de Asturias. Ello sin duda fué también lo que motivó el que a las ocho de la tarde en el salón de actos de la Feria de Muestras, el señor Conde Bandrés pronunciara una interesante conferencia sobre «La empresa española ante la integración en el Mercado Común», conferencia a la que pertenecen los siguientes párrafos:

«La Europa de los Nueve es distinta a la Europa de los Seis, hasta el punto de que las relaciones españolas con ésta, que se habían comenzado a desenvolver en el marco del acuerdo de 1970, en cierto modo satisfactorios desde un punto de vista industrial, aunque desequilibrados en el agrícola, están actualmente trastocadas.

»Un factor de evidente perjuicio lo ha constituído quizá las firmas de acuerdos entre la Comunidad y los países de la E. F. T. A., con un contenido agrícola y sobre todo por la creación de zonas de libre comercio en el ámbito industrial de forma que en el año 1977 existirá dicha zona para dieciséis países europeos.

»Esta situación ha exigido el replanteamiento de un nuevo acuerdo con la Comunidad no sólo por conveniencia española, sino porque la misma Comunidad venía obligada a negociar la adaptación de los acuerdos preferenciales con los países terceros del Mediterráneo, a los nuevos miembros del Mercado Común.

»Respecto a nuestro país, una vez analizados los términos del mandato en curso de negociación, el objetivo estriba en alcanzar una zona de libre cambio para el día 1 de julio de 1977, que cubra los intercambios industriales y los productos de la C. E. C. A., mientras que en el sector agrícola sólo se trataría de un sistema preferencial limitado.

»Como resumen de lo expuesto se pone de relieve lo inaceptable de la propuesta, ya que en tanto que la Comunidad entre productos industriales y agrícolas obtendría un desmantelamiento arancelario de un 95 por 100 de sus exportaciones totales a España, las nuestras a la Comunidad apenas llegarían a obtener un desarme de un 70 por 100.

»No podemos, sin embargo, permitirnos el lujo de quedar al margen de la Europa en formación, pero es preciso exigir que en el coro europeo todas las voces tengan la misma resonancia. Por ello, es preciso adaptar nuestro acercamiento al ritmo conveniente y tomar medidas para no dejarnos dominar por los países más fuertes.

»Si analizamos la respuesta española de las reuniones celebradas en Bruselas en los días 16, 17 de julio último, es preciso subrayar que, si bien se marcó la insuficiencia del mandato de negociación, no se rechazó de plano, sino que aceptando la idea de una zona de libre cambio, se formularon una serie de contrapropuestas que estimo totalmente realistas.

»Estudiado el estado actual de las negociaciones entre España y la Comunidad, no tengo por menos que expresar mi confianza de que antes del 1 de enero de 1974, tengamos un nuevo acuerdo en el que se hayan armonizado las divergencias actuales y transmutadas las posibles estrechas concesiones de grupos de presión.

»No es suficiente con decir a los empresarios, como a veces hace la Administración «hay que aprovechar el tiempo para adaptarse». Por el contrario, es preciso que la Administración también aproveche este tiempo agilizando sus sistemas burocráticos para la rápida aprobación de los proyectos y planes de reestructuración.»

Finalizó su interesante disertación el señor Conde Bandrés diciendo que en un futuro no muy lejano habremos de formar parte de hecho y de derecho de la Europa unida, pero que esta convicción no nos debe llevar tener que abdicar de nuestras peculiares esencias, palabras éstas que fueron muy aplaudidas por los empresarios asturianos, que llenaban totalmente el salón de actos de la Feria de Muestras.

Fué momentos después, también a instancias de este cronista, cuando el señor Conde Bandrés manifestó que actualmente lo que más preocupa al Consejo que preside es llegar a una efectiva reforma de la empresa, de modo que se convierta en un lugar donde sea viable la creación de un clima de armonía entre la sección social y la económica. Agregó que constituye igualmente motivo de preocupación la continua alza de los precios y los costes que se está observando en España, pero no creía que ello fuera obstáculo que impidiera la continuidad del desarrollo económico puesto en marcha.

Hoy viernes proseguirán en Gijón las reuniones de la Mesa del Consejo de Empresarios.

rebajas de verano

SIGUE ADELANTE
EL GRAN "BOOM"
COMERCIAL DEL AÑO.

•Todos nuestros Departamentos en competencia de ofertas.

VENGA, VEA,
COMPRE y AHORRE.

...PRECIOS INCREIBLEMENTE BAJOS

LA PESETA
MONEDA MUCHO MAS FUERTE
en
El Corte Inglés

El "grande" de las Grandes Rebajas.

FIN DE SEMANA
en
HOTEL
Manila
BARCO de AVILA

AMBIENTE FAMILIAR
- Un saludo de la Naturaleza.
- Paisaje maravilloso de Gredos, junto al Tormes.

Reservas: MANILA - Martín de los Heros, 26 - MADRID
Teléfonos 241 43 43 - 248 61 33.
En el propio hotel: BARCO DE AVILA - Teléfono 543.
O en VIAJES SAMAR: A. G. T. 168 - Teléfono 224 21 25.

COCHES desaparecidos

AUTOMOVILISTA: Si le ha desaparecido el coche, nosotros lo buscaremos, llámenos urgentemente:
232 85 54 - 231 72 58 - 231 13 39
Y ESCUCHE LA HORA BRUJULA EN RADIO ESPAÑA A LAS 12,30
MORRIS: 1.100, M-581.316, gris. 1.100, M-6.200-A, amarillo. Mini 1.000, M-894.555, rojo. SS-71.596, gris. Austin, M-569.505, azul. SIMCA: 1.000, M-497.429, gris. 1.200, M-935.594, azul. SEAT: 600, M-463.132, verde. M-448.302, blanco. M-614.119, verde. M-341.661, beige. M-627.896, beige. M-618.079, blanco. 850, Coupé, M-712.554, amarillo. M-733.316, blanco. M-692.570, rojo. TF-57.568, blanco. 124, M-939.800, amarillo. M-747.045, azul. M-6.733-D, azul. CR-30.754, azul. M-715.839, azul. 1.400, M-245.679, verde. 1.430, SH-3.163, amarillo. M-799.078, blanco. BU-38.117, blanco. 1.500, V-199.704, beige. M-528.640, gris. CS-33.980, azul. M-66.503, verde. M-594.040, beige. 1.800, M-1.304-B, butano.
MOTOCICLETAS.—DUCATI, M-6.697-H, roja.

brújula
SERVICIO PERMANENTE
LA BUENA NOTICIA:
AYER FUERON RECUPERADOS 12 COCHES
Es el único sistema que coordina Prensa, radio y equipos de localización que operan en toda España a su servicio. Si ve un coche abandonado, LLAMENOS URGENTE.

M.C.D. 2022

En las compras que pague al **contado,** descuento de hasta un **10 por 100**

Pagando la **mitad al contado,** el resto podrá pagarlo en **20 meses sin recargo**

o pagando todo, cómodamente en

36 meses

Sus próximos muebles están expuestos al público en grandes escaparates, desde Palafox a Trafalgar, con vuelta a estas dos calles

En Luchana, 17

Todo en muebles-cama, tresillos con cama y **mueble juvenil,** lacado en colores

En Luchana, 19

Salones, librerías, mesas y sillas de línea actual y clásica. Armarios sueltos de 2, 3 y 4 puertas

En Luchana, 21

Alcobas y un enorme surtido en tresillos

En Trafalgar, 1

Muebles para cocina

Y una sección más económica

pero de muebles y tresillos selectos, en

Luchana, 31

esquina a Juan de Austria

Oiga los domingos por la mañana en Radio España, dentro del programa de CRUZ ROJA «Seguridad al volante», nuestro programa-concurso

El premio mensual puede verlo en un escaparate de Trafalgar, 1, semiesquina a Luchana

MUEBLES LOPEZ

Casa fundada en 1917

APARCAMIENTO GLORIETA DE BILBAO

ECONOMIA Y FINANZAS

LA CARESTIA, PRIMER PROBLEMA

Las autoridades económicas de nuestro país adoptaron recientemente determinadas medidas monetarias dirigidas a aminorar las tensiones inflacionistas que desde hace ya largo tiempo pesan sobre el acontecer español, y que en los últimos meses, lejos de decrecer, se han intensificado, creando un clima crítico y que puede conducir a una contracción brusca de la tasa de desarrollo, con las graves consecuencias que todos conocemos, por haberlas padecido en diversas ocasiones con anterioridad.

Es posible que dichas medidas, ante la irreductibilidad de la tendencia alcista, sean reforzadas fuera del campo estrictamente monetario, de modo singular a través de una ampliación de las liberalizaciones comerciales, mayor atención a los costes e incluso con una drástica acción sobre los créditos especulativos, los cuales siguen, sin duda, existiendo, a pesar del reciente incremento de los tipos de interés.

En los siete primeros meses del año, es decir, en el período enero-julio, el coste de la vida se ha elevado, según los datos dados a conocer por el Instituto Nacional de Estadística, en un 7,14 por 100, tasa muy superior a la que se advirtiera en los mismos meses de años anteriores y, desde luego, más del triple de la que se registrara en los siete primeros meses de 1972. Debe señalarse, además, que en algunos productos alimenticios las alzas han sido bastante mayores que el promedio expresado en el citado índice, lo que ha repercutido de forma muy desfavorable sobre las familias de ingresos modestos, para las que los gastos de alimentación suponen más de la mitad de sus presupuestos.

Parece evidente que la carrera alcista no debe continuar, y que, de otro lado, resulta también claro que la contención de la misma no puede llegar actuando tan sólo en el frente monetario. Como señalaba hace pocas fechas el ministro de Hacienda, «las reacciones frente a este fenómeno económico no pueden ser, bajo ningún concepto, fruto de decisiones parciales, sino que es necesario encontrar una actitud de responsabilidad que tiene que traducirse en el establecimiento de un clima general de moderación ante el crecimiento».

Conviene decir que la inflación que padece España es grave, no sólo porque su fuerte tasa está ocasionando ya una distorsión económica evidente, sino también porque, al ser mucho más acentuada que la que se registra en las naciones con las que mantenemos mayor relación, acrecienta los precios relativos exteriores, con grave erosión de la competitividad de nuestros productos en los mercados extranjeros.

De otro lado, debemos insistir en que la inflación es un mal general —es decir, que afecta al conjunto de la economía— y que para combatirla con eficacia se hace preciso no sólo el mantenimiento de una política económica adecuada, sino también una actitud responsable ante dicha política de todos los sujetos económicos y, singularmente, de aquellos que tienen poder de decisión sobre los precios.

Nuestra economía está siendo invadida por una oleada alcista de mayor intensidad que la que se registra en el resto de los países, y hay que reconocer que, en muchos casos, las fuertes elevaciones no tienen verdadera justificación, puesto que un pequeño crecimiento de los costes, por ínfimo que sea, se desorbita en su repercusión sobre los precios al consumidor. En estos casos hay que fortalecer asimismo la disciplina del mercado y no aceptar las elevaciones abusivas.

R. CID LENO

VALOR DE LA PRODUCCION PESQUERA DE VIZCAYA

- 1.543 millones de pesetas
- **En 1972 se registró un descenso en el número de capturas**

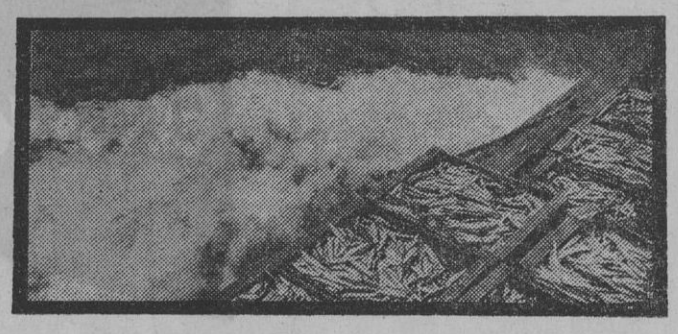

La producción pesquera de Vizcaya en 1972, ascendió a 44.754 toneladas, lo que supone unos ingresos de pesetas, 1.543.328.000, según datos del estudio «La Economía de Vizcaya», editado por la Caja de Ahorros Municipal de Bilbao y que extracta Cifra.

En 1972 se registró un descenso en el número de capturas respecto a 1971, año en que la producción alcanzó 49.905 toneladas; pero ese año, el valor de las capturas sólo ascendió a pesetas 1.105.466.000. Esto es debido a que en 1971 se valoró como término medio, a 22,15 pesetas-kilo el pescado, frente a las 34,48 pesetas-kilo en 1972.

El puerto pesquero, cuya flota efectuó más capturas el pasado año fue el de Ondárroa, con 22.563 toneladas y un valor de 489 millones de pesetas, mientras que la flota de Bermeo capturó 17.126 toneladas, pero que supusieron 863 millones de pesetas.

«En general —dice el estudio—, parece que el pesimismo reinante respecto al futuro de la actividad pesquera ha amainado un tanto, aunque la población y el número de barcos activos parece seguir descendiendo.»

BLOC DE NOTAS

FUERTE MEJORA DE LA PESETA FRENTE AL FRANCO

La cotización de la peseta en la localidad fronteriza de Irún ha experimentado una notable recuperación, que los expertos atribuyen a la masiva entrada de turistas, hasta el punto de que ha mejorado dos enteros en su cotización. Hace un par de meses la Banca llegó a pagar 15 pesetas por cada franco nuevo, y en la actualidad sólo abona 13, según informa Pyresa.

Las perspectivas, según las mismas opiniones, son también positivas, ya que si mayo, junio, julio y agosto han batido los récords de ingresos por turismo, se prevé que septiembre y octubre serán, proporcionalmente, mucho mejores que los mismos meses del año anterior.

ONDA, CIUDAD INDUSTRIAL

- Sólo 290 personas en el censo agrario, a pesar de contar con 2.500 hectáreas regadas

Dos nuevas industrias, una de pavimento cerámico y otra de porcelanas, entraron en funcionamiento en la localidad castellonense de Onda el año pasado, según los datos contenidos en la Memoria de la gestión municipal, que acaba de publicar el Ayuntamiento y que comenta Cifra.

Con estas dos nuevas fábricas, el censo industrial local asciende a 32 fábricas, 28 dedicadas a la fabricación de azulejos de revestimiento o de pavimento, dos de barnices y colores, una de ladrillos y bovedillas cerámicas y una de porcelanas.

Aparte de estas fábricas, en Onda existen numerosos talleres mecánicos, ebanisterías, carpinterías, sierras mecánicas, imprentas, sierras de azulejos, almacenes de confección y exportación de naranjas, talleres de vehículos, numerosas empresas transportistas, etc.

El sector industrial da ocupación a 2.350 personas, aproximadamente la mitad de la población activa local, mientras que sólo 290 personas figuran en el censo agrícola, a pesar de que cuenta con 2.500 hectáreas de regadío (dedicadas casi todas a naranjos), y casi 7.000 de cultivo de secano.

Onda contaba, al 31 de diciembre último, 15.635 habitantes, sólo doscientos más que un año antes. Este ligero crecimiento se debe al aumento vegetativo de la población, puesto que el movimiento migratorio ha equilibrado prácticamente las entradas y salidas, aunque se advierte el regreso de trabajadores de Alemania y Francia, mientras que el año pasado no emigró nadie al extranjero.

M.C.D. 2022

En el puerto de Valencia

NUEVO PANTALAN PARA PETROLEROS

Será construido y explotado por CAMPSA

VALENCIA, 17.—Un nuevo pantalán para atraque y descarga de buques-tanque petroleros será construido y explotado por Campsa en el muelle sur del puerto de Valencia, informa Cifra.

Constará el nuevo pantalán, que estará construido en un plazo aproximado de año y medio, de una pasarela de hormigon de 50 metros de longitud, perpendicular al dique sur, apoyada y sustentada sobre pilotes también de hormigón.

A continuación de la pasarela, se construirá una plataforma con cuatro brazos de carga, ampliable en su número posteriormente. Esta plataforma, también de hormigón armado, tendrá unas dimensiones de doce metros y medio por veinte.

SALDO FAVORABLE DE LA BALANZA U.S.A.

La balanza de pagos estadounidense —en base a transacciones oficiales— tuvo un superávit de 463 millones de dólares en el segundo trimestre del año, según el Departamento de Comercio, dice un informe que recoge Comtelsa.

Este es el primer saldo positivo que se registra desde el último trimestre de 1969, en que se produjo un superávit de 990 millones de dólares.

El superávit actual contrasta vivamente con la cifra del primer trimestre que arrojó un déficit (cifras revisadas) de 10.539 millones de dólares.

Señala el Departamento que la modificación del signo se debe fundamentalmente a las «importantes ventas oficiales de dólares por parte de Japón».

La balanza de bienes y servicios mostró un superávit de 706 millones de dólares, frente a sólo un millón en el primer trimestre.

Por otra parte, la balanza de liquidez neta registró una fuerte disminución del déficit, que bajó a 1.486 millones de dólares desde los 6.709 millones anteriores.

FUERTE RECUPERACION DEL ORO Y EL DOLAR

◆ El metal amarillo quedó al nivel de 10 dólares la onza

A lo largo de la jornada del jueves el oro recuperó, en el mercado de Londres, nueve dólares por onza, pasando de los 94 por onza con que cerró el miércoles a los 103 dólares, según informa Comtelsa.

Al propio tiempo, el dólar se anotaba fuertes avances en los mercados de divisas, de tal modo que el índice de revalorización conjunta de las principales monedas (índice monetario internacional) era de un 14.66 por 100, frente a un 15.92 por 100 de la víspera.

De productos alimenticios

AUMENTARON NUESTRAS EXPORTACIONES A ALEMANIA

BONN, 17.—En el pasado año 1972, continuaron en aumento las importaciones alemanas de productos alimentarios españoles, dice Pyresa. De la suma total destinada por la República Federal Alemana a la importación de productos agrarios, que en 1972 ascendió a 24.960 millones de marcos, unos 582,8 millones fueron para comprar productos españoles. Los principales artículos importados fueron los cítricos (342,7 millones de marcos), aunque también aumentó considerablemente el monte de las importaciones de frutas españolas (60,6 millones), conservas de frutas y hortalizas (57,4 millones) y hortalizas (37,7 millones). También han aumentado las importaciones de vinos españoles, pescado, aderezos de pescado y miel. El total de 582,8 millones de marcos gastados por la Alemania Federal en productos alimentarios de España, supera en cerca de cien millones a la cifra del año 1971, que fue de 483,3 millones.

la bolsa hoy

Ligero descenso en la cotización, pero sin salirse de los cauces normales. El sector eléctrico con algunos recortes en valores alternados predice un índice negativo que a buen seguro cura enjugado con el alza de la Telefónica, con un sabroso 5,50.

Continúa dentro del parquet el bochorno, debido a la carencia de refrigeración, que hay que aguantar a pie firme y con la corbata puesta. Formulismos que dejan en la puerta a curiosos; etiquetas que había que desterrar cuando el sudor empapa.

Dentro del cuadro negativo, Olarra baja 20 enteros. Los bancos comerciales se mantienen a buena altura, no así los industriales, que sufren las consecuencias del poco negocio.

La semana, corta de dos días, se cierra no obstante con positivos en el índice.

DERECHOS DE SUSCRIPCION

Induban, 530. Banco del Noroeste, 1.390.

Termina hoy la negociación a los derechos de ampliación de capital del Banco del Noroeste, deja derecho y 109. Termina también la del Banco de Vigo, que no ha operado.

SINTESIS DE LA CONTRATACION

Suben 35, bajan 39, repiten 37. En total han cotizado 111 valores.

hora de cierre

DEMANDA

Banco General, Gredos, Velázquez, Papeleras Reunidas, Atlántida, Castellana, Mazda, Teléfonos, Fenosa, Eurocartera.

OFERTA

Bankunión.

INDICE DE LA SESION

+ 0,23

fondos de inversión

Nuvofondo, 972,39 (+0,54); Crecinco, 245,21 (—0,22); Inespa, 727,76 (—1,32); Eurovalor, 1.148,08 (—1,47); Ahorrofondo, 1.720,80 (+6,97); Inrenta, 1.813,37 (—3,52); Mediterráneo, 719,60 (+3,27); Suma, 1.574,81 (—2,92); Fondiberia, 1.383,05 (+1,65); Rentfondo, 727,93 (+1,55); Fontisa, 1.239,93 (+2,91); Eurovalor-2, 585,91 (—0,83); Gesta, 1.162,25 (—0,42); Fondonorte, 136,79 (+0,49); Gesteval, 113,54 (+0,12); Planinver, 130,02 (+0,81); Banserfond, 120,86 (—0,21); Inverfondo, 110,14 (—0,26); Plusfondo, 107,65 (+0,18).

CAMBIOS

MADRID

FONDOS PUBLICOS	Anterior	Del día
Interior	128	128
Exterior	—	—
Amort. 1950-52	—	—
Idem 1951	114,50	114,50
Idem 1953	—	—
Idem 3,50 %	—	113
Idem 3 %	110	110
I. N. Colonización	—	116
Rec. Nacional	—	—
Renfe	—	—
Cédulas		
Hipotecarias A	—	—
Idem B	—	85,50
Idem 4 % exentas	111	111
Créd. Local Inter	103,50	—
Idem lotes	106	106
Idem lotes pref	105	—
ACCIONES		
Bancos comerciales		
Atlántico	1.034	1.034
Bilbao	1.250	1.258
Central	1.275	1.282
Banesto	875	885
Exterior	(675)	—
Gral. Comercio	1.165	(975)
Herrero	1.370	1.375
Hispano	867	869
Ibérico	1.002	1.002
López Quesada	1.289	1.295
Mercantil	—	—
Pop. Español	1.045	1.045
Rural	785	795
Santander	1.371	1.371
Valencia	1.416	1.420
Vizcaya	920	920
Zaragozano	1.119	—
Bancos industriales		
Eurobanco	720	723
Indubán	750	750
Fomento	1.095	1.090
Granada	—	690
Ind. Bilbao	785	785
Ind. Cataluña	715	710
Ind. León	722	—
Bankinter	725	715
Noroeste	720	720
Occidental	—	1.095
Urquijo	910	913
Bankunión	691	(685)
Gas y Electricidad		
Aguas Barcelona	197,75	276
Catalana Gas	270	—
E. Langreo	161	—
Enher	143	145
E. R. Zaragoza	257	263
E. Viesgo	244	242
Fecsa	243	240,50
Idem de 1.000	166	166
Fenosa	269	266
H. Cantábrico	198	197
H. Cataluña	262,50	260,50
H. Española	334	334
Iberduero	—	—
Nansa	263,50	—
Sevillana	251	260
Unión Eléctrica	247	249,50
Alimentación		
Aguila	—	248
Azucarera	175	178
Ebro	686	800
Comercio		
Banioque	—	—
C. I. C.	532	
Finanzauto	(806)	800
Finz. Servicios	(702)	701
G. Preciados	530	528
Sogefisa	548	548
Construcción		
Asland	—	—
Cem Alba	419	419
Crist. Española	980	—
Dragados	980	980
Encinar Reyes	—	—
Fin. y Minera	—	—
Port. Valderrivas	600	596
Valenciana Cem.	610	—
Vallehermoso	365	365
Inmobiliarias		
Alcázar	—	—
Bami	—	195
Ceisa	225	(222)
Hispana pref.	—	—
Metropolitana (I.)	372	—
Metropolitana (U.)	—	—
Simane	310	310
Urbis	—	395
Vacesa	—	452
Cartera		
Cartinbao	395	396
Cartisa	525	530
Ceivasa	718	724
Fibansa	1.138	1.148
Finsa	340	340
Fiponsa	380	375
Gral Inversiones	560	560
Hispamersa	—	—
Insa	—	257
Invatisa	324	324
Patrisa	318	318
Popularinsa	770	760

	Anterior	Del día
Uninver	251	252
Vamosa	—	—
Mineras		
Felguera	161	159,50
Guindos	—	—
Ponferrada	170	170
Monopolios		
Campsa	430	427
Tabacalera	585	(587)
Navegación		
Ast. Españoles	106,50	104
Trasatlántica pref	—	—
Trasmediterránea	195	—
Naval Levante	150	—
Papeleras		
Pap. Española	134	—
Pap. Reunidas	—	156
Sarrió	220	220
Químicas		
Cedie	—	177
Cros	264	260
Dow-Unquinesa	—	400
Ener. Aragonesas	209	206
Esp. Oxígeno	520	515
Esp. Petróleos	491	485
Exp. Río Tinto	390	390
Fosforera	—	—
Hidro Nitro	291	—
Ibys	—	—
Insular Nitrógeno	—	143
Petroliber	—	320
Quím Canarias	—	—
Resinera	625	625
Automóviles		
Citroën Hispania	230	—
Fasa-Renault	327	—
Femsa	310	312
M. Santa Ana	122	120,50
Seat	484	480
Tudor	—	820
Siderometalúrgicas		
Altos Hornos	249	250
Aux. FF. CC.	126	—
Babcock	176	170,25
Echevarría	225	226
Ensidesa	—	—
Esp. del Zinc	—	—
M. S. Bárbara	170	166
Material y C.	125	126
Metal Mazda	—	(560)
Nueva Montaña	177	175
Tubacex	—	255
Telefonía y Radio		
Marconi	—	—
Telefónica	444,50	450
Varias		
La Estrella	—	—
Unión y Fénix	700	700
Sniace	158,50	159
Metro	240	—

BARCELONA

	Anterior	Del día
Banco Comercial	1.165	—
Idem Exterior	675	685
Aguas Barcelona	281	280
Catalana Elec.	200	200
Ind. Agrícolas	343	341
Filipinas	181	177
Asland	—	535
Sansón	338	336
Fomento Obras	615	615
Cros	261	258
Carburos	595	600
Exp. Río Tinto	392	390
Esp. Petróleos	488	486
Trasmediterránea	—	191
Motor Ibérica	274	272
Maquinista	240	238
Ferr. Cataluña	—	118
La Seda	434	428

BILBAO

	Anterior	Del día
Banco Bilbao	1.250	1.260
Idem Vizcaya	922	922
Idem Guipuzcoano	890	900
Viesgo	260	—
H. Española	262	261,50
Iberduero	333	333
Sevillana	—	—
Menera ord.	—	245
Naviera Aznar	122	—
Pap. Española	134	133
Nicas	160	165
Resinera	—	—
Sefanitro	—	140
Altos Hornos	249	248
Babcock	172	167
Unión Cerrajera	300	—
Campsa	—	—
Telefónica	—	—

Eurogestión
Asesoramiento y gestión de carteras de valores
Otro servicio que le ofrece el
BANCO POPULAR ESPAÑOL

M.C.D. 2022

PUEBLO
URGENTE-TARDE

de toda España

En el pazo de Meirás

Se reunió el Consejo de Ministros

Bajo la presidencia del Jefe del Estado, Generalísimo Franco, se ha reunido esta mañana en La Coruña el Consejo de Ministros, al que asisten todos los miembros del Gobierno.

Momentos antes de iniciarse la reunión, que comenzó sobre las diez y media, en el pazo de Meirás, residencia veraniega del Jefe del Estado, el Caudillo y el Gobierno posaron para los informadores gráficos.

Se presume que la reunión del Gabinete no se prolongará más allá de tres horas, dado que los periodistas han sido citados para las cuatro de la tarde, a fin de que el titular de Información y Turismo les amplíe la referencia de la reunión ministerial.

El anterior Consejo de Ministros se celebró en el palacio de El Pardo, el 26 de julio pasado. (Europa Press.)

En la Ciudad de los Periodistas

CENTRO DE ENSEÑANZA GENERAL BASICA

Por una orden del Ministerio de Educación y Ciencia, que publica hoy el «Boletín Oficial del Estado», se dispone que el colegio nacional mixto Cardenal Herrera Oria, instalado en la zona de Mirasierra (Ciudad de los Periodistas), creado por decreto de 9 de febrero de este año, comience sus actividades docentes en el curso académico 1973-74. Este centro constará de 22 unidades escolares de enseñanza general básica y de cuatro unidades de enseñanza preescolar.

● SOCIEDAD SOVIETICA DE EXPORTACION EN BARCELONA

La sociedad soviética de comercio exterior Machinoexport ha llegado a un acuerdo con la empresa española Waimer para abrir una casa consignataria de maquinaria soviética para minería, que estaría situada en Barcelona Machinoexport entregaría anualmente maquinaria por valor de unos veinticinco millones de dólares, informa Europa Press.

Como se sabe, varias empresas españolas del sector minero —singularmente Hunosa— se han equipado durante los últimos años con maquinaria procedente de la Unión Soviética.

LOS PRIMEROS PARAGUAS

Después del calor sofocante de los últimos días, el tiempo ha acusado en Madrid —como en casi toda España— una ligera mejoría. Ayer sopló un refrescante airecillo del Norte, que nos ha traído la lluvia suave caída esta mañana sobre la capital. En las calles aparecieron los primeros paraguas, y la tímida lluvia ha sido recibida con alborozo, pues mitigará, sin duda, los rigores de este implacable mes de agosto que venimos padeciendo. (Foto Cifra.)

BARCELONA: ASALTO A OTRA LIBRERIA

BARCELONA, 17.—Otra librería barcelonesa ha sido asaltada la pasada madrugada por unos desconocidos, que en este caso dejaron la fachada pintada con las siglas P. E. N. S., antes de emprender la huida. El establecimiento asaltado ha sido ahora Central del Llibre Català, en la calle de Regas, que se encontraba cerrado por vacaciones del personal, y distribuye, entre otros libros, los editados por Edicions 62 y Península.

Los hechos se registraron alrededor de la una de la madrugada de hoy. Los autores rompieron un cristal y pretendieron inflamar un líquido que habían desparramado hacia el interior de la librería. Sin embargo, el sereno de la demarcación acudió atraído por el ruido, lo que puso en fuga a los desconocidos, que no llegaron a consumar su propósito. (Europa Press.)

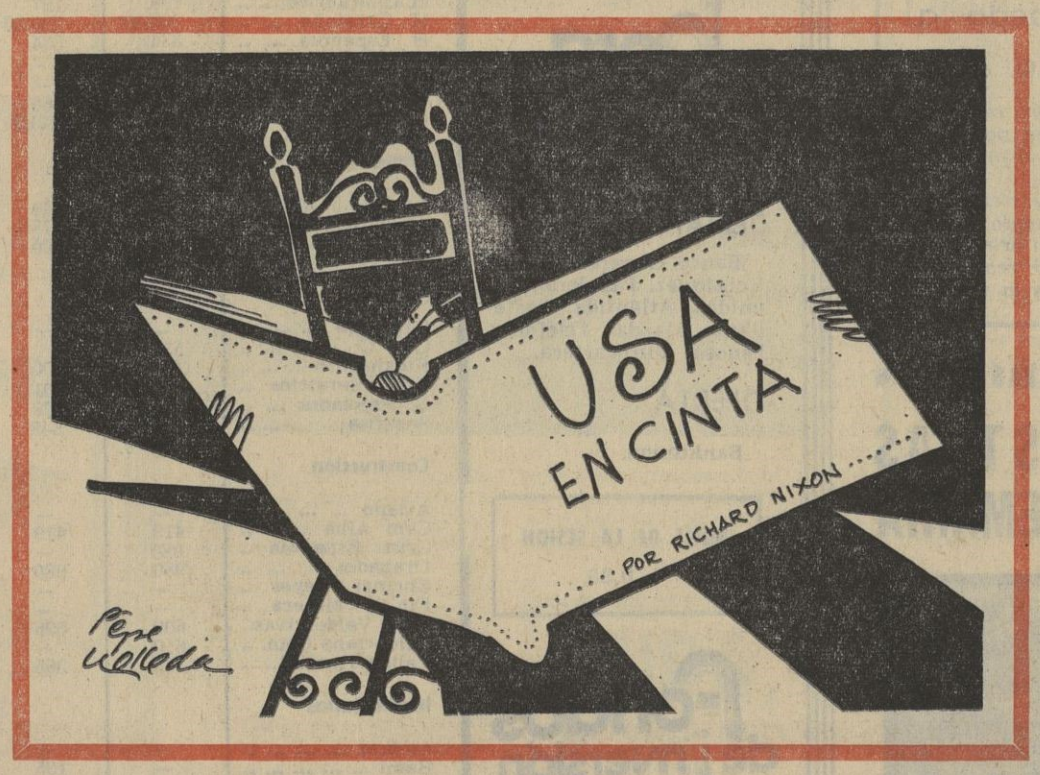

de todo el Mundo

■ *Aviones espías sobre Camboya*

Los Estados Unidos están utilizando un avión espía ultramoderno, el SR-71, para observar las actividades en Camboya desde una altura fuera del alcance del fuego antiaéreo, han informado círculos del Pentágono. Potentes cámaras del SR-71 pueden tomar fotografías desde una altura de 24 kilómetros con tal precisión que se ven perfectamente, en los positivos, detalles de vehículos terrestres. Dicho avión, con base en Okinawa, puede volar a unos 3.200 kilómetros por hora y fotografiar el conjunto de Camboya en un tiempo muy reducido. Las autoridades estadounidenses han declarado que no se realizará ningún tipo de represalia si se dispara contra sus aviones en el sudeste de Asia.

■ *Denuncia los intereses U. S. A. en Oriente Medio*

Mohamed Hassanein Keykal, redactor jefe del diario oficioso egipcio «Al Ahram», afirma en su crónica semanal que los intereses petrolíferos de los Estados Unidos en Oriente Medio constituyen la base real del conflicto árabe-israelí, asegurando que los Estados Unidos conceden su ayuda a Israel para garantizar que el conflicto quede reducido al Oriente Medio y para salvaguardar sus interes petrolíferos. Dice también que Israel es un elemento más en la estrategia petrolífera norteamericana en esas regiones, y concluye con las palabras que le dijo «una personalidad», cuyo nombre no cita, en París: «La única medida a tomar es retirar vuestra confianza (la de los países árabes) al dólar y pedir el pago de vuestro petróleo en oro, a cambio de no exigir más que la mitad de su precio.»

■ *Argentina: Ley de Ministerios*

El poder ejecutivo ha promulgado la ley de Ministerios. El nuevo instrumento legal establece que cada Ministerio podrá proponer al poder ejecutivo la creación de las secretarías de Estado o subsecretarías que se estimen necesarias y además se autoriza la transferencia de organismos y servicios a las respectivas jurisdicciones de cada Departamento, de acuerdo con la naturaleza específica de las funciones y cometidos de los ministerios. El único Ministerio que cambiará de denominación será el de Hacienda y Finanzas, que pasará a denominarse de Economía.

VITTORIO DE SICA, GRAVEMENTE ENFERMO

◆ Al parecer, tiene un tumor canceroso

SIRACUSA (Italia), 17.—El conocido actor y director cinematográfico, Vittorio de Sica, se encuentra gravemente enfermo, aquejado, al parecer, de un tumor canceroso, según ha trascendido hoy en Siracusa, donde De Sica dirigía la película «Il viaggio», protagonizada por Richard Burton y Sofía Loren.

Según afirma el diario napolitano «Roma», De Sica, ya había sido tratado, con gran secreto, en una clínica de Roma. Tras una temporada de descanso, el actor se trasladó a Siracusa donde dirigía estos días «Il viaggio», producida por su gran amigo, Carlo Ponti.

Al parecer, Ponti ha hecho que De Sica sea trasladado desde Siracusa hasta una clínica de Zurich, donde el actor será reconocido adecuadamente. (Efe.)

CHILE: COMIENZA LA REQUISA DE VEHICULOS

Delegados gubernamentales, acompañados de fuerzas de Policía y militares, han iniciado la requisa de todos los vehículos que tienen concentrados los transportistas en huelga en diversos puntos del país. La incautación se está llevando a cabo hasta el momento, sin mayores incidentes. La primera acción requisadora se efectuó en el parque de vehículos situado en Puente Alto, a 25 kilómetros de la capital, donde las fuerzas militares procedieron a rodear el campamento de vehículos mientras los delegados gubernamentales y la Policía procedían a la requisa. La economía chilena ha perdido millón y medio de dólares desde que, hace veintidós días, comenzó el paro de los propietarios de camiones de transportes, informó ayer el director de la Oficina de Planificación Nacional, Gonzalo Martner, al dar un balance de los daños causados por dicha huelga.

M.C.D. 2022

SOLUCION PARA EVITAR LOS PRECIOS ABUSIVOS EN LA COMPRA

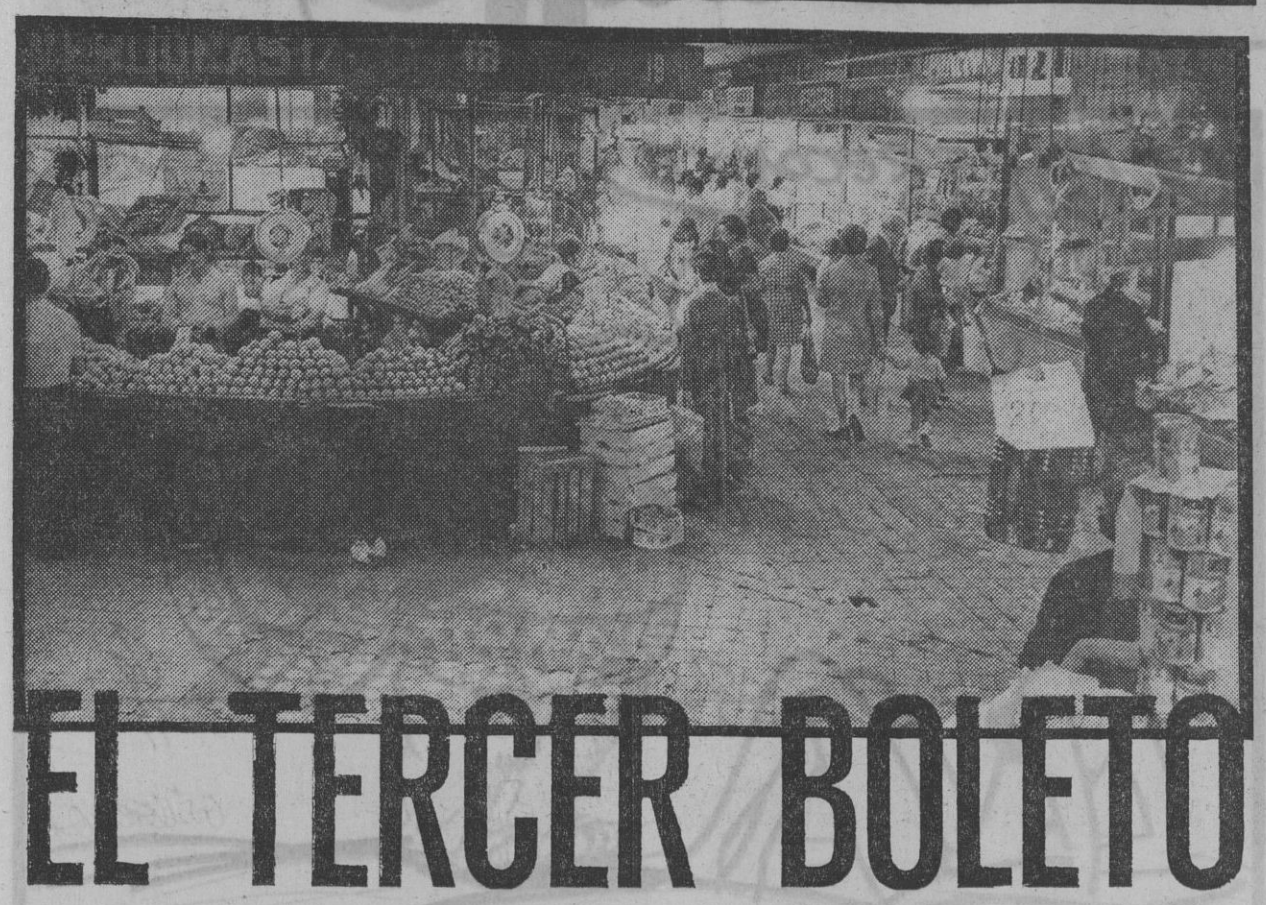

EL TERCER BOLETO

SE pueden controlar los precios? Es francamente difícil. En primer lugar, vivimos en una economía de libertad. En teoría, en los artículos no perecederos, los precios pueden controlarse con cierta facilidad. Se conoce el precio a que vende el fabricante. Se le aplica un margen normal de beneficio, y quien pase del precio resultante puede ser sancionado por abuso. La realidad es que en estos artículos el abuso se da poco. En muchos casos, el precio al público viene ya marcado de fábrica y es igual en todos los comercios. Lo más que sucede es que, en algunos casos, una o varias tiendas bajan algo el precio oficial para vender más en honrada competencia.

Donde surgen las mayores protestas, donde se pide más insistentemente el control es justamente en el sector que menos se puede controlar: en los artículos perecederos, los que pasan por los mercados centrales, en la famosa «cesta de la compra». Los mercados centrales madrileños comercializan más de cincuenta millones de kilos de alimentos al mes. Y éstos se venden en más de diez mil establecimientos, esparcidos por todo Madrid. Los precios de los artículos varían cada día y aún dentro del mismo día para unos u otros tenderos, en función de la calidad o de la cantidad que compre. ¿Cómo se puede controlar eso? Si no se conoce el precio a que se ha comprado no se puede saber (aunque el precio al público parezca excesivo) si el beneficio es abusivo o no. Hay que ir pidiendo tienda por tienda la factura de lo que se ha comprado en el mercado central y comprobar en cada caso si el margen de beneficio es correcto o no. Eso puede servir (dada la escasez de inspectores) para controlar unos pocos establecimientos al día, pero no da idea de la situación general.

El mayorista y el tendero realizan su operación comercial, de la que se hacen dos boletos. Uno, para el comprador y otro, para el vendedor. Hace tiempo se impuso la obligación de realizar una tercera factura, que debería ser entregada al Ayuntamiento. Esta obligación legal, promulgada hace años no ha entrado aún en vigor. Cada vez que los precios suben demasiado de prisa se clama por su inmediata imposición. Cada vez que se pide su implantación, los asentadores y los tenderos protestan. Han llegado a argüir en ocasiones que se quebrantaría el «secreto comercial». Como el comercio no es secreto y menos de cara a Hacienda, la afirmación parece totalmente gratuita. Pero indica un estado de ánimo totalmente contrario a este tercer boleto.

Lo curioso del caso es que si mañana mismo el Ayuntamiento exigiese la entrega de este tercer boleto seguiría tan desinformado de lo que pasa como ahora. Una cosa es recibir una furgoneta diaria de facturas y otra poder «digerirla» diariamente y sacar conclusiones de toda esa gran cantidad de información. Sólo a base de computadoras es eso posible, y ni el Ayuntamiento tiene preparadas las computadoras, ni el personal del mismo está preparado administrativamente para recibir esa información, ni los boletos en cuestión sirven para un computadora.

LEGALMENTE DEBERIA EXIGIRSE YA

La realidad es que la implantación de ese tercer boleto es necesaria. Pero no puede hacerse de la noche a la mañana. Es imprescindible una mecanización a la hora de realizar las facturas. También lo es el que esa mecanización pueda ser digerida por una computadora. Así, a la hora de recibir los boletos, puede saberse cuál es el precio máximo que puede pagarse por un kilo de merluza. Todo lo que exceda de eso constituye un abuso. Pero el proceso es largo y, como pronto, podrá ser aplicado en los nuevos mercados centrales, en Mercamadrid. Parece ser que ésa es una de las diferencias del acuerdo firmado entre el Ayuntamiento y Mercasa con el resto de los mercados centrales. En otras ciudades el descontrol de los asentadores y sus facturas se mantendrán como hasta ahora.

Pero sin medios electrónicos de factura y lectura, su imposición sería inútil

César DE NAVASCUES

MICRO diario

Por ANTENO

LOS ULTIMOS QUINCE DIAS

LA última quincena de este insufrible «ferragosto» en Madrid, donde ni siquiera las noches—tradicionalmente frescas—han venido a paliar este año los sofocos de los que, por unas u otras causas, nos debatimos sobre el ardiente y casi desértico asfalto. No hay reuniones a ningún nivel, ni pretenciosos cócteles, ni mundanas convocatorias, ni siquiera leves tertulias. Sólo algún personaje, siempre de paso, con su pequeña noticia a cuestas, que nos da su último parte antes de retornar precipitadamente a su lugar de vacaciones. A quince días vista de septiembre, Madrid es un desierto, sin remisión y sin apenas oasis, en estado de sitio por el sol.

● **Kiko Ledgard está realizando su periplo (billetes de mil en manojos y tres relojes en las muñecas) por las más distinguidas salas de fiesta de la Península. Hace una parada en Madrid y nos dice: «A primeros de septiembre, mi hijo mayor contraerá matrimonio en Wáshington. Lo más curioso de todo es que está comprometido con una empresa dedicada a la planificación familiar.» (A recordar que Kiko Ledgard es padre de once hijos.)**

● A finales de este mes iba a abrir sus puertas el teatro Goya, con la comedia de John Mortimer «Ven como estés», que habría sido el primer estreno anticipado de la temporada otoñal. Pero, al parecer, han surgido pequeños problemas de última hora. Como protagonistas centrales femeninos ensayaban ya la comedia Carmen Maura y Montserrat Juliá.

● **Víctor Ruiz Catena prepara la compañía que a primeros de septiembre inaugurará un nuevo teatro en la República Dominicana. «Don Juan Tenorio», «La dama boba» y «La feria de Cuernicabra» serán las piezas que inaugurarán dicho coliseo americano. Entre los actores figuran Damián Velasco y la cantante Encarnita Polo, que realizará sus primeras experiencias como actriz dramática.**

● Concha Llorca presentará este mismo mes en el hotel Don Pancho, de Benidorm, las obras más recientes de Picasso, Dalí y Joan Miró. Concha Llorca, pionera del café-teatro en España, se nos muestra decepcionada por el giro que esta especialidad escénica está tomando en nuestro país.

● **Elvira Quintillá volverá al mundo de la música (hace años intervino en un festival de la canción), sin menoscabo de sus actuaciones en el cine y en televisión. «Carlos Valle Inclán me ha proporcionado varios poemas de su padre para que yo los convierta en canciones. También tengo otros de Antonio Gala, con los que pienso grabar un disco.»**

● **¿Conocen ustedes las excepcionales dotes imitativas de Marujita Díaz? Pues merece la pena escuchar sus imitaciones, casi perfectas, de cantantes como Lola Flores, Celia Gámez, Juanita Reina y Sara Montiel, entre otras.**

LOLITA — Por IÑIGO

M.C.D. 2022

EL GALÁPAGO

LOS TIOS DEL MEGAFONO

SE podría veranear tranquilo en cualquier lugar de la Costa verde, amarilla, anaranjada, azul, añil, violeta... O en la Costa del percebe, del camarón, del centollo, de la nécora... O en la del Sol, la Luna, las Estrellas, la Vía Láctea, las Galaxias... Bueno, ustedes ya me entienden: en cualquier pueblecito, antes con pescadores y ahora con rascacielos, de los que adornan esta isla, estropeada en su condición insular por los Pirineos, que ostenta el misterioso nombre de España, misterioso porque los etimólogos no se han puesto todavía de acuerdo acerca de su procedencia.

Pero lo cierto es que lo de la tranquilidad del veraneo es mítica y teórica. Todo está bien o casi bien, salvo un pequeño detalle: los coches con megáfonos que a todas las horas de la mañana y de la tarde recorren los lugares céntricos y apartados, haciendo sonar su vozarrón estentóreo, anunciando esto, lo otro o lo de más allá; preferentemente, fiestas en las discotecas y en las salas de noche, y corridas de toros aquí o allí.

Uno está plácidamente entregado al reposo, a la charla familiar, al juego, a la escucha de la radio o de la «tele», a la lectura, a la caza de moscas, a la meditación —bueno, esto menos— o, sobre todo, a esa infinita, incomparable, delicia que es el placer de la siesta, cuando de pronto irrumpe, viola, la paz de nuestro apartamento, cuarto de hotel, albergue o lo que sea, ese estrépito horrísono del altavoz del coche, que, generalmente acompañado de los compases de una musiquilla, nos repite, una y otra vez, el tozudo estribillo: «A la hora tal va a actuar la orquesta Tal, el cantante Cual, o van a torear Fulano y Mengano y Perencejo.» Y por si fuera poco, no anuncian sólo en castellano, sino también en la lengua regional, y hasta en francés y en inglés, con una pronunciación fatal, que desacredita a las más famosas academias de idiomas.

Ya sé que todo el mundo—siempre que no se infrinja el artículo 2.°—tiene derecho a hacer su propaganda. Pero los Ayuntamientos disponen de un arma eficacísima, que se llama exactamente «arbitrio con fines no fiscales». ¡Apliquen el arbitrio ése en su escala máxima a los tíos pesados del megáfono! Y, o desistirán de su empeño, o les costará un ojo de la cara, o los dos ojos. Y se quedarán ciegos. Y, sobre todo, mudos, ¡que es lo que hace falta!

EL COCODRILO FURIOSO

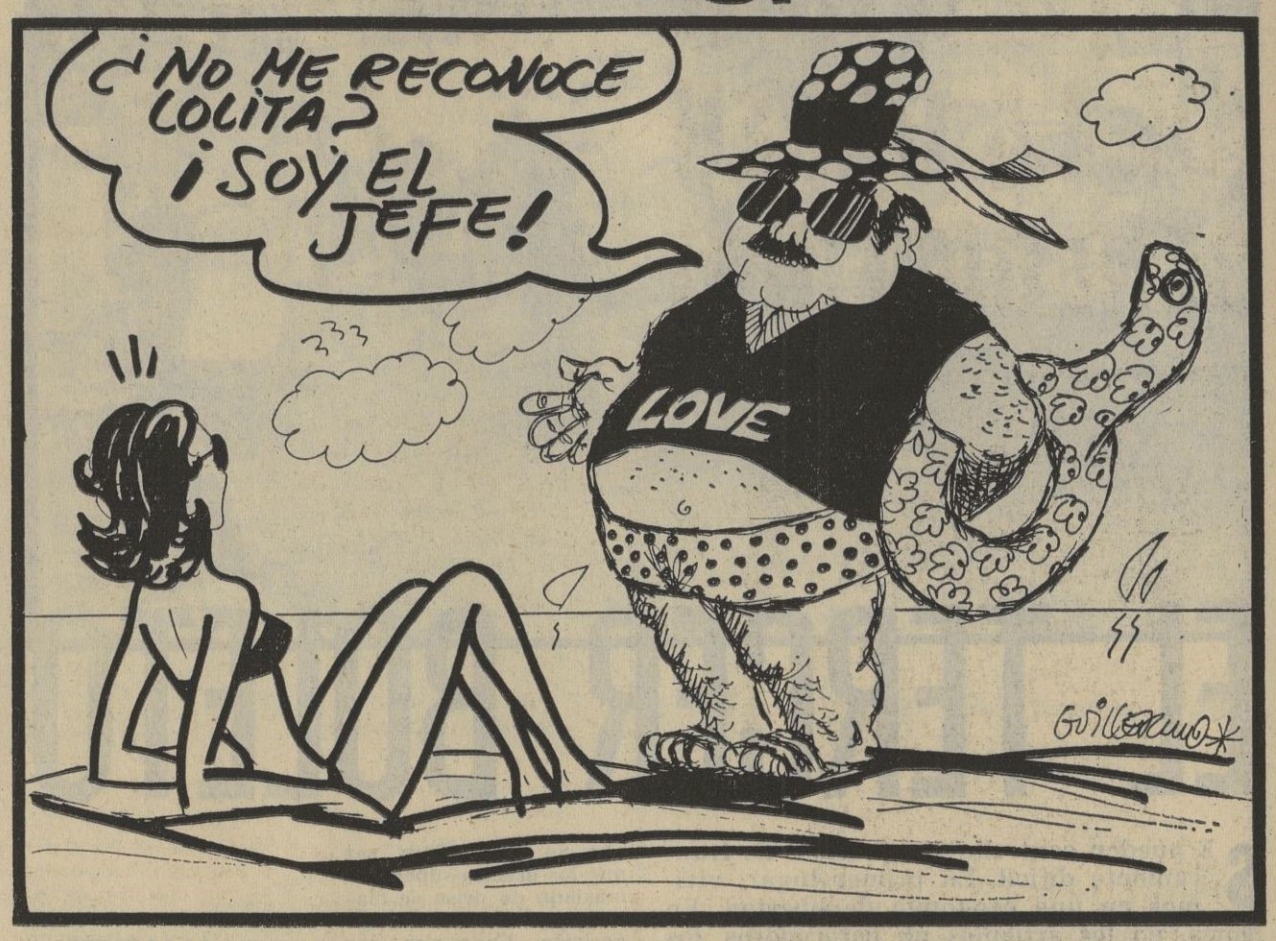

EL VENTILADOR

- Destornillador de vientos en calma.
- Ese gran despeinador.
- En la batidora del ventilador se van triturando los malos pensamientos del verano.
- Sobre la mesa del despacho, el ventilador se convierte en lanzador mecánico de octavillas.
- Juan de la Cierva sólo tuvo que colocar el ventilador al revés para inventar el autogiro... ¿O acaso fué antes el autogiro que el ventilador?
- Como algunos discursos, el ventilador nos deja la cabeza fría y los pies calientes.
- El acondicionador de aire está acabando con el ventilador, como la computadora acabó con el ábaco.
- ¿Cuántas revoluciones por minuto es capaz de producir este agitador de masas aéreas en la calma chicha de la atmósfera inmovilista?
- Mientras no se invente el ventilador capaz de cerrar las puertas de golpe, no hay nada que hacer.
- En el momento crucial de la discusión, el presidente del Consejo intervino con estas palabras: «¡Vamos a ventilar este enojoso asunto de una vez...!» Y puso en marcha el ventilador.
- Algunas grandes oficinas se convierten en verano en aeropuertos de ventiladores.
- No veréis nunca ningún ventilador en casa del filatélico.

ANTENOSTES

M.C.D. 2022

ACTUALIDAD ASOMBROSA (DE LA ORDEN BENEDICTINA)

EL padre prior de los monjes benedictinos de Santa María del Paular me sugiere la idea de que charlemos en plena huerta conventual, precisamente junto a la piscifactoría que ellos cuidan, como venerable tradición, heredada de los antiguos cartujos, a quienes perteneciera el monasterio desde el siglo XIV hasta el año 1835.

Don Ildefonso María Gómez me dice así:

● «La vida monástica, "contestación" a un mundo tan secularizado como el actual.»

● «El monje ha de sentirse solidario de la humanidad.»

● «Nuestra tradición licorera tuvo, en principio, una raíz científico-médica.»

● Conversación con dom Alfonso María Gómez, prior del monasterio de Santa María del Paular.

—Nuestras actividades profundamente monásticas son éstas: canto del oficio divino, lectura o estudio y trabajo...

JUSTIFICACION

—¿Nos explica cada una de estas actividades y su justificación en la dinámica del hombre actual?

—El canto del oficio divino, como alabanza a Dios, justifica la actualidad asombrosa que tiene nuestra Orden. El mundo está materializado, sufre una crisis preocupante de fe, le vuelve las espaldas a Dios, y estas realidades tan tristes reclaman la compensación cósmica de la existencia de otras personas cuyo oficio principal sea el canto del oficio divino. La vida monástica de alabanza a Dios es una maravillosa «contestación» ante el mundo tan secularizado como el actual. Con la técnica moderna el hombre se ha creado sus dioses; ha divinizado a la misma técnica, y a los monjes nos corresponde dar un testimonio cultural de alabanza al único Dios creador de todo y de todos, principio y fin del Universo. Nuestra misión sería algo así como invalidar la acusación de Marcuse, afirmando que el mundo es sólo unidimensional.

—¿Qué sentido tiene en esa misma dinámica de actualidad el estudio o la llamada «lectura espiritual»?

—Nosotros nos dedicamos monásticamente al estudio teológico, histórico, litúrgico... Pero no marginamos el estudio de todas las demás expresiones humanas, como pudieran ser el arte o la literatura modernos. No porque el monje se haya retirado del mundo ha de vivir ajeno a él. El monje tiene que incorporar a sí todas esas ciencias y artes e intentar sacralizarlas. El monje ha de sentirse solidario de la Humanidad también en el campo de sus preocupaciones económico-sociales, sintiendo y haciendo suya la oración de los fieles desde su propia problemática.

HOSPEDERIA

—¿Por lo que respecta al trabajo?

—Todo trabajo del cristiano puede ser trabajo del monje. Nosotros atendemos una hospedería, trabajamos todos en la huerta y, siguiendo la tradición benedictina, tenemos también una pequeña destilería en la que fabricamos ginebra, ponche, ron, vodka y el licor del Paular. El apostolado puede entrar también en esta sección del trabajo monástico, junto con las traducciones de revistas y libros que realizamos para distintas editoriales.

—¿Sus trabajos en la hospedería?

—La Orden Benedictina se ha caracterizado siempre por su tradición «hospitalaria». Con la hospedería pretendemos dar posibilidades a muchas personas que, a veces, tienen necesidad de recogimiento o estudio a que pasen aquí unos días con nosotros, proporcionándoles clima y ambientación de soledad y retiro. Aquí se organizan cursillos sobre diversas materias, no sólo religiosas, sino científicas, en general. En un lugar tan privilegiado como el nuestro, cerca de Madrid, y con tanta necesidad de recogimiento y de concentración como hoy tienen los hombres, presentimos que la actividad «hospitalaria» de este monasterio estará, dentro de poco, a tope

—¿A qué se debe también esa tradición licorera de la Orden Benedictina?

—Tuvo, en principio, una raíz científico-benéfica. Nuestros monjes descubrieron y estudiaron toda clase de plantas, que les sirvieron después para hacer medicinas. No pocos monasterios nuestros poseían verdaderos jardines botánicos, algunas de cuyas plantas aprovecharon para hacer licores, sobre todo, de tipo digestivo.

—¿Muchas vocaciones?

—Hay escasez. Tenemos muchas peticiones, pero las seleccionamos exigentemente. Los monasterios son hoy también como una tentación para espíritus un tanto tarados por las prisas, los ruidos y los traumas de la civilización actual y por eso tenemos que cuidar la selección de quienes aspiran a refugiarse en este lugar. Estoy convencido de que la juventud está ya a punto de cansarse de tanto mariposear en la «felicidad» de las drogas y de los escapismos a nivel humano y se volverá muy pronto a los monasterios, en donde encontrará respuestas profundas de felicidad. Aquí hay autenticidad.

—¿Optimista?

—Sí, relísticamente optimista. El cristiano no puede ser pesimista. El monje, menos. Pero mi optimismo es realista. Estamos en vísperas de un florecimiento de vocaciones monásticas colosal en la Iglesia.

—¿Son ustedes pobres?

—Creemos que sí. Además tenemos no pocas dificultades nacidas del cultivo agrícola y de la atención a la industria del licor, sobrecargada con múltiples impuestos. Aunque el edificio monástico no da impresión de pobreza, por dentro puede comprobar que vivimos muy pobremente. Tenemos muy pocas comodidades.

—¿Padre, se oye decir que algunos monasterios, sobre todo benedictinos, están hoy como politizados...?

—Los monjes, según mi criterio, han de interesarse efectivamente por los problemas del mundo, del que nada les deberá ser ajeno. Pero nunca podrán tomar partido por unos o por otros, con el fin de estar siempre a disposición de todos. Como persona particular, podrá tener su opinión política y darla, cuando proceda, pero cuidando grandemente de ponerse al servicio de toda la colectividad. Comprendo que es difícil conservar el adecuado equilibrio. En el caso nuestro, estoy satisfecho de esta «apoliticidad» de mis monjes, nacida no de una indiferencia y falta de planteamiento del problema, sino de una reflexión consciente que tuvo en cuenta sus «pros» y sus «contras».

Antonio ARADILLAS

Fotos GARROTE

PREMIO EUROPEO PARA «TRINCA»

ESPAÑA EXPORTA "COMICS"

Toulouse ha sido la ciudad francesa donde, días pasados, se concedió el trofeo Haga 1973 a la revista española «Trinca», de la editorial Doncel, que pertenece a la Delegación Nacional de la Juventud. Les Amis de la Bande Dessinée son un grupo de especialistas en «comics» historietas ilustradas y publicaciones juveniles que celebra cada año una especie de congreso por medio del Salón de la Bande Dessinée y en el que se realizan conferencias y exposiciones en las que las principales publicaciones europeas muestran su labor de cada año. «Trinca» está dirigida por Antonio Casado, periodista, redactor de PUEBLO, buscador infatigable de noticias que un día se unió a un equipo de gente joven y le dio a la revista un impulso gigante.

ENTREVISTA CON ANTONIO CASADO, DIRECTOR DE LA PUBLICACION

—Acudimos a Toulouse a raíz de la invitación especial que nos habían hecho. Y conseguimos el premio a la mejor edición extranjera en el área de la Prensa juvenil, lo que supone la confirmación de la gran calidad de los dibujantes españoles, que con su esfuerzo han llevado a populares personajes, netamente españoles a otros países, hablando otro idioma.

—¿Cómo habéis introducido estos personajes en Europa?

—Con mucho trabajo y con mucho dinero. Detrás de esto hay una gran labor política. Se ha querido que la juventud europea tenga ídolos españoles, que llevan por sí mismos su carga hispánica. Esta labor política hay que atribuírsela a la Delegación Nacional de la Juventud, que a través de la editorial Doncel quiso estar presente en el «boom» mundial del «cómic».

El esfuerzo se inició cuando Fernández Júlbez se hizo cargo de la Delegación. Entonces «Trinca» sólo llegaba a Portugal. El equipo que capitanea Casado interpretó los deseos del delegado nacional, y hoy «Trinca» se lee en Francia, Alemania, Holanda, Bélgica, Portugal y los cuatro países escandinavos. Se mandan las viñetas dibujadas y el texto aparte. Más tarde se harán las traducciones en el propio país, y el personaje elegido contará sus aventuras en francés, alemán o noruego.

—¿Por qué se lee más «Trinca» en el extranjero que en España?

—Es un poco paradójico, pero ciertamente así es. Quizá porque desgraciadamente el lector español de «comics» está acostumbrado a un tipo de revistas de rápido consumo y sin ningún tipo de pretensión, salvo la comercial. «Trinca» nunca persiguió beneficios económicos, sino objetivos artísticos, innovadores del género y, sobre todo, la promoción de dibujantes españoles que antes pasaban inadvertidos y hoy se encuentran en primera línea mundial, en cuanto a calidad se refiere.

—¿A quién está dirigida una revista de «comics»?

—La nuestra va dirigida a los jóvenes de quince a veinte años, aunque no descuidamos a los niños.

—¿Qué personaje ha tenido mayor aceptación en otros países?

—«Manos Kelly», que se ha hecho popularísimo en Alemania entre las muchachas, porque encuentran en él unas características muy peculiares relativas a la masculinidad. Le admiran también porque es un personaje muy humano. Es un poco Quijote en tierras del Oeste

—¿Qué obras importantes habéis imprimido en «comics»?

—Todos los géneros literarios, desde el humor hasta el policíaco, y muy especialmente obras pedagógicas. «El fantasma de Canterville», «El Quijote», «El Cid», «El libro de la selva» y «Robinsón Crusoé», entre otros.

Mery CARVAJAL
Fotos A. MOLLEDA

M.C.D. 2022

U.S.A.

NO DESPEJO LAS NUBES

☆ Nixon, sobre el «Watergate»

☆ Cayó en muchas y gruesas contradicciones y eludió acusaciones muy concretas

☆ La gran jugada que puede salvarle es pedir que quede el caso en manos de la justicia, que no podrá hacer nada sin las pruebas que él mismo le niega

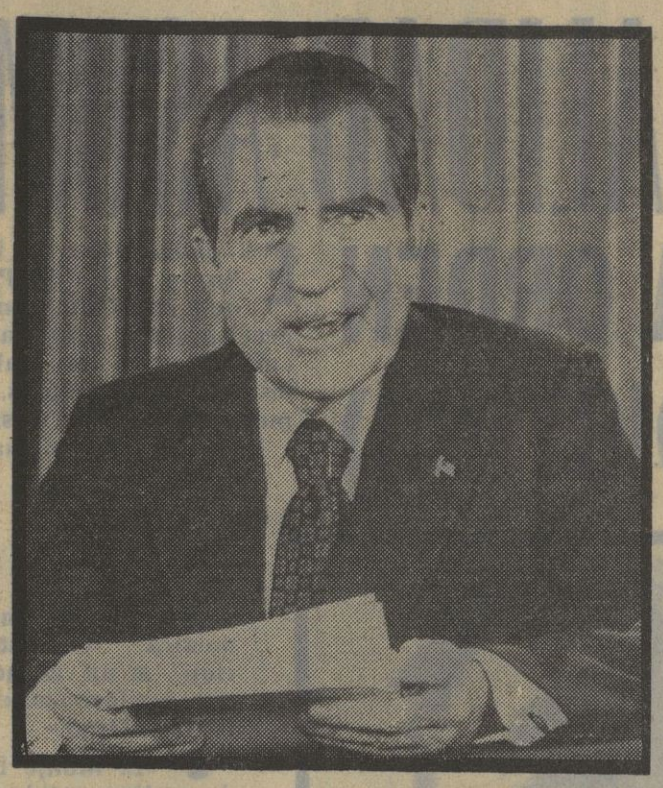

NUEVA YORK, 17. (De nuestro corresponsal, José María CARRASCAL.)

Ha convencido de que es inocente a los que ya estaban convencidos de ello y ha aumentado las sospechas de los que sospechaban de él. Este es el balance provisional de la alocución televisada del Presidente Nixon al país sobre el «Watergate».

No voy a aburrirles con declaraciones a favor y en contra, que de todo ha habido, para concentrarme en la del hombre que muchos piensan tiene en sus manos la clave de la situación e incluso el destino del Presidente: Barry Goldwater, a quien, por republicano y conservador, no puede sospechársele animosidad contra Nixon: «En mi opinión —dijo, tras oírle—, no ha dicho nada que aleje las dudas que penden sobre él.» Y éste fue exactamente el caso.

El país esperaba, ansiosamente incluso, que el Presidente rebatiese a sus críticos y demostrara inequívocamente su inocencia. La alocución, por el contrario, fue un conjunto de generalidades que no aclararon ni uno solo de los puntos oscuros surgidos en la investigación senatorial sobre el «Watergate». Espigo, de la lista de contradicciones que hoy publican los periódicos, las más gruesas:

● El ex director del F. B. I. Patrick Gray declaró haber advertido a Nixon, a los pocos días de ocurrir el asalto al cuartel general demócrata, que «algunos de los miembros de su equipo tratan de herirle mortalmente». El Presidente no ha aludido para nada a esta advertencia.

● Dean aseguró que el 15 de septiembre el Presidente le expresó su satisfacción porque «nadie por encima de Liddy había sido procesado». Ningún comentario sobre ello.

● Nada tampoco sobre el millón de dólares que, según Dean, Nixon dijo que no sería problema reunir para tapar la boca a los procesados.

● El 15 de abril, el investigador especial del caso, Petersen, cuenta al Presidente los detalles de aquél y le recomienda despedir inmediatamente a Haldeman y Ehrlichman. Ambos consejeros, sin embargo, siguen en la Casa Blanca, hasta que dimiten, con grandes muestras de sentimiento de Nixon. ¿Por qué no se hizo caso a Petersen?

En vez de aclarar éstas y otras muchas contradicciones, el Presidente se limitó a repetir su proclamación de inocencia, a pedir al país que se olvidase del «Watergate», que dejara el caso en manos de los tribunales y que se ponga con él a resolver sus problemas vitales. Aquí está, precisamente, su mayor contradicción Porque, al mismo tiempo que defiende la conveniencia de dejar a los tribunales la entera responsabilidad sobre el escándalo, se niega a entregarles las cintas magnetofónicas que recogen sus conversaciones con los principales encartados, y que son, por tanto, las mejores pruebas en el juicio. Esto, según las normas jurídicas aquí imperantes, puede matar el caso de raíz, al poder alegar los abogados defensores de todos los acusados que existen pruebas ocultas, lo que es razón suficiente para que cualquier juicio se desestime. Esta es que el mismo Nixon, que pide dejar el «Watergate» en manos de la justicia, impide a esta justicia juzgar el «Watergate».

Todo ello no obsta para que sea realidad el otro cariz que ha tomado el asunto: el país está cansado del «Watergate»; son muchos, demasiados, meses de no hablar, leer, oír de otra cosa. Por otra parte, también es verdad que no se ha presentado ninguna prueba concluyente de la culpabilidad de Nixon. El Presidente apuesta a este cansancio, a esta falta de pruebas definitivas, y es posible que eso, más que sus argumentos, le salven.

Pero lo que no podrá ya nunca es volver a ser el Presidente que fue en su primer mandato y el que esperaba ser tras su resonante victoria del pasado año. El «Watergate» en el mejor de los casos, irá apagándose poco a poco, pero nunca se olvidará del todo, y a lo que más puede aspirar Nixon es a ir tirando de aquí a 1976, con el miedo continuo a que el rescoldo del escándalo vuelva a convertirse en llamarada.

CHILE: MOMENTOS CRITICOS PARA LA HUELGA DE TRANSPORTISTAS

SANTIAGO DE CHILE, 17.—La huelga de transportistas entró en un momento crítico.

El plazo otorgado por los interventores militares para que este gremio reanudase sus actividades se cumplió ayer, a las 21 (hora española). Si los transportistas no cambian de actitud, se utilizarán efectivos militares y policiales para requisar todos los vehículos paralizados.

Casi el 80 por 100 de los camiones, autobuses y taxis de alquiler se encuentran concentrados en diversos parques de estacionamiento que los propietarios huelguistas establecieron en varios puntos del país, como Peñuelas, Valparaíso, El Monte (a 60 kilómetros al oeste de Santiago), y el de Nos, a 25 kilómetros de la capital.

Los transportistas anunciaron que se instalarían con sus familias en sus campamentos para resistir a la acción requisadora del Gobierno. Asimismo, otros gremios profesionales manifestaron su decisión de unirse a la huelga en caso de que se aplicaran represalias a los transportistas. (Efe.)

ARGENTINA

HABRA UNIDAD

Tarde o temprano, antes o después de las elecciones, el pacto peronista-radical será un hecho

● Es preciso, para reconstruir el país y esbozar su futuro

BUENOS AIRES, 17. (De nuestro corresponsal interino.)

Mao, en una carta que le escribe a su esposa, se le queja de que Lin Piao andaba difundiendo el «Libro rojo» de tal manera que pretendía hacer de él una suerte de Biblia. «Esta actitud —decía el caudillo chino— tiende a endiosarme.» Lo mismo pasa con Perón: algunos quieren endiosarle...

Quieren ponerle sobre una estatua y no dejarle gobernar. «Pero, general —le dicen—, ¿cómo va a andar ocupándose de estas pavadas de Gobierno si usted tiene que estar en el Poder, en la estatua?... Para gobernar estamos nosotros...»

Los que dicen «nosotros» son «ellos», los que no quieren la unidad y los que conservan un sectarismo impropio del peronista-peronista, los que restan en vez de sumar.

La unión radical-peronista continúa siendo un tema «con futuro». No es imposible. Si no es hoy —indefectiblemente— será mañana.

Antes de discutir qué tipo económico de patria tendremos, tenemos que saber si tenemos patria. Si tenemos unidad de patria y destino de grandeza.

Perón habló recientemente de que tenemos que empezar por la revolución moral, «pero después de haber reconstruido al hombre, que es lo primero que han destruido en nuestro país».

Si la «actualización doctrinaria» que esgrimen los radicalizados sirvió para hablar de «socialismo nacional», la última palabra de Perón sirve para hablar de «unidad», de unidad desnuda, no política, sin comillas. Que ambos partidos hayan decidido no tener casi campaña política ni agredirse, indica por qué están de acuerdo en lo fundamental. Juntos, compaginan el futuro y la historia. Quedarse en la anécdota política es quedarse ciego, por lo menos de un ojo.

Algo ha sucedido: la acción electoral no hablará de desaciertos. Contra lo que pasó en época de Lanusse, que el país soportó una publicidad antitodo, ahora se prepara una campaña «pro todo». Esto sucede en Argentina en 1973. Algo está madurando.

Seguramente, después de las elecciones venga la gran unión, si no viene antes. Esto puede afirmarse con seguridad.

Más allá de las especulaciones anecdóticas están los propósitos enunciados por Perón y los hechos realizados por Balbín.

Cambiar y, más que hacer al «hombre político», hacer al «hombre» a secas, es hacer futuro con historia y todo. En esto está Perón, y en esto sí se le puede endiosar, con minúscula, porque está, también, y sin duda, es una tarea creadora. Pero en siete días no lo puede hacer.

PERON ESCAPA A UN ACCIDENTE

BUENOS AIRES, 17.—Un accidente de circulación sin consecuencias se registró ayer mañana durante un paseo que realizaban el teniente general Perón y su esposa Isabel Martínez, según informó la agencia oficial Telam.

El vehículo que ocupaba el jefe del justicialismo, al efectuar un brusco frenazo, dio lugar a que los automóviles que le seguían chocaran entre sí.

El coche de Perón sufrió algunas abolladuras en el parachoques trasero al ser tocado por el primero de los vehículos de vigilancia, que también resultó dañado.

El resto de los coches, entre ellos varios de distintos medios periodísticos, también acusaron la consecuencia de los encontronazos.

La caravana se detuvo por espacio de algunos minutos, para reanudar luego la marcha al comprobarse que sólo se trata de daños menores y que no había ningún herido. (Efe.)

STROESSNER TOMA POSESION.—Ante el Congreso Nacional, el general Stroessner tomó posesion de un nuevo periodo de cinco años en la Presidencia del Paraguay Representantes de 60 paises asistieron al acto. Stroessner, con diecinueve años ya en el Poder, es el decano de los jefes de Estado de América. (Telefoto Cifra)

M.C.D. 2022

AUSTRIA

«OSTPOLITIK» GERMANA Dificultades en la recta final

VIENA, 17. (De nuestro corresponsal interino.)

La cláusula sobre Berlín occidental se ha revelado como una dificultad lateral, pero enojosa, en el proceso de dar fin a la «ostpolitik» del Gobierno alemán Brandt-Scheel y normalizar relaciones con todo el este de Europa. Tras haber superado en el curso de negociaciones dificilísimas los grandes obstáculos como la nulidad del Tratado de Munich de 1938, las negociaciones entre Bonn y Praga se hubieron de aplazar hasta principios de la semana que viene, debido al problema de Berlín, y se ha puesto en cuestión la visita del canciller Brandt y el ministro de Asuntos Exteriores, Scheel, a Praga, a comienzos de septiembre, para firmar esta verdadera obra de romanos de la diplomacia. Ahora, también las negociaciones entre Bonn y Budapest —Hungría y Bulgaria son los dos últimos países tras Checoslovaquia en la lista de normalización de relaciones diplomáticas del Este con Bonn— comenzadas el lunes, se han interrumpido para reanudarse en breve en Budapest, cuando ambas delegaciones hayan consultado con sus respectivos Gobiernos todos los detalles en torno al problema de Berlín occidental.

Aunque la Prensa y la información de la Alemania occidental centran sus focos en estas dificultades, los observadores imparciales ponen en guardia contra una distorsión de las perspectivas básicamente optimistas del proceso de las negociaciones. La agencia húngara MTI destaca en primer lugar, el jueves, al fin de la primera fase de las conversaciones entre Hungría y Alemania occidental, el comunicado de la delegación húngara, en el que subraya que se ha conseguido un acuerdo preliminar en numerosos temas, que las conversaciones tuvieron lugar en un clima constructivo y que los jefes de las delegaciones acordaron reanudar los contactos próximamente, tras consultar con sus Gobiernos. También el Ministerio de Asuntos Exteriores de Bonn ha señalado que la preparación para establecer relaciones diplomáticas con Bonn está concluida en lo esencial y que las conversaciones se desarrollaron en un buen clima constructivo.

◆ Las conversaciones con Checoslovaquia y Hungría, interrumpidas

◆ El obstáculo es el tema de Berlín

El problema de Berlín occidental está esencialmente en una laguna del tratado de las cuatro grandes potencias sobre Berlín, en el que no se regula específicamente la representación por Alemania occidental de las personas jurídicas. Praga, que por solidaridad con la República Democrática Alemana tiende a una interpretación restrictiva o literal del tratado cuatripartito, está dispuesta a ampliar a Berlín occidental el intercambio de correspondencia previsto junto al establecimiento de relaciones diplomáticas con Bonn sobre «problemas humanitarios» y admitir la representación consular de los ciudadanos de Berlín por la Embajada de la República Federal en Checoslovaquia. Pero no se decide a admitir la misma representación consular para las personas jurídicas, sobre todo en el caso de ayuda jurídica a instituciones o autoridades del Berlín occidental. Esta actitud ha contagiado a Budapest —los pesimistas opinan que también a Sofía, pero no hay la menor indicación búlgara al respecto— y las conversaciones entre el subsecretario húngaro de Asuntos Exteriores, Janos Nagy, y el jefe de Departamento del Ministerio alemán, Guenther van Well, hubieron de interrumpirse para una consulta telefónica con Budapest que aparentemente no bastó, y se han aplazado el jueves en Bonn para continuar en Budapest muy próximamente, tras consultas más detalladas.

Aunque en las negociaciones entre Praga y Bonn ambas partes han mostrado, a través de la Prensa, una actitud de mantenerse en sus posiciones y Radio Praga desdeñó recientemente el anuncio de Bonn sobre un posible aplazamiento de la visita de Willy Brandt a la capital checoslovaca como «guerra de nervios corriente en la diplomacia y basada en la errónea ilusión de que Checoslovaquia tiene prisa por concluir la normalización de relaciones», el propio Bonn oficial ha expresado confianza en que a principios de la semana próxima será posible aclarar este último punto problemático.

Y los observadores ajenos al interés de la Prensa de oposición alemana de sacar el mayor partido posible de estas dificultades laterales, subrayan que siguen en pie los grandes argumentos a favor de las perspectivas optimistas para el rápido cierre del proceso de normalización: el decidido interés de la U. R. S. S. y la eliminación de los obstáculos verdaderamente importantes.

GRAN BRETAÑA

Seria crisis

EN LA PRENSA

• El costo y escasez del papel y la oposición sindical a la modernización, las principales causas

LONDRES, 17. (De nuestro corresponsal, Javier MARTINEZ REVERTE.)

El imperio periodístico de Fleet Street, uno de los más poderosos del mundo, y sin duda el más espectacular y aparatoso de Europa, vive tiempos de seria crisis, a pesar de que las tiradas de muchos de sus diarios puedan hacer pensar lo contrario. En Fleet Street, el diario que menos ejemplares publica se arrima a la cifra de doscientos mil, mientras que las mayores tiradas, en el caso del «Daily Mirror», superan ya los cinco millones de ejemplares. Los fines de semana, que es tiempo en Inglaterra para ocultar la pereza tras las páginas de un periódico, hay dominicales que superan largamente los seis millones de copias.

Pero toda esa espectacularidad exterior tiene, sin embargo, un cáncer profundo. A la mayoría de los periódicos de Fleet Street no les van bien las cosas financieramente hablando, y no por falta de publicidad y lectores, sino por dos cuestiones fundamentales: la fuerza de las organizaciones sindicales de Prensa y la carestía y escasez del papel.

Los sindicatos de Prensa británicos son tan poderosos como cualquier otro sindicato del país, y sus tensiones co las empresas son mayores que en otros países del continente europeo. Una de las consecuencias de esta fuerza sindical es que los periódicos ingleses no pueden modernizar sus sistemas de producción, manteniendo oficios y funciones anticuadas en sus talleres y un número de empleados que sería mucho más bajo si se adoptasen nuevos medios de impresión aplicados ya en otros países. Eso, unido a las constantes demandas salariales de los trabajadores de Prensa británicos, crean enormes problemas económicos y de desarrollo a las empresas, haciendo a muchas de ellas deficitarias.

El coste y la escasez del papel traen nuevos dolores de cabeza a los empresarios, que no pueden recurrir a sistemas más baratos de producción por los motivos que antes les enumeraba.

Esta crisis se ha reflejado durante el invierno en varias huelgas de talleres que han hecho perder a Fleet Street, a lo largo del año, millones de ejemplares. Y ayer, una crisis en el popular «The Sun», puede provocar que en los días próximos los periódicos nacionales se vean obligados a reducir sus tiradas e, incluso, a no publicar algún día.

Los obreros de los talleres de «The Sun», a propósito del contenido de una noticia, y de paso recordando a los empresarios que tienen planteada una demanda salarial desde hace meses, se plantaron cuando apenas si habían impreso las ediciones de provincias, dejando sin publicar más de dos millones de ejemplares. «The Sun», un matutino que a fuerza de exhibir diariamente pechos de señoras estupendas en su tercera página, ha subido en cuatro años su tirada de menos de un millón a más de tres millones de ejemplares, puede ser el disparo que dé la salida a una crisis de todos los diarios nacionales para este fin de semana.

Ante la disputa de «The Sun», los empresarios de los otros periódicos nacionales consideran hoy la posibilidad de echar mano de una artimaña capitalista que, cara al público, se presenta como una exhibición caballerosa de «fair play». La artimaña no es otra que reducir sus tiradas a los mismos niveles que «The Sun» alcance en la disputa, no poniendo así en peligro su popularidad ni aprovechándose de la ocasión para robarle lectores. Esto, que suena muy bien, no es otra cosa que aunar hombro con hombro para enfrentarse a una crisis que atañe a todas las empresas. Se trata, en fin, de aguantar en común la avalancha de los sindicatos, y retar a éstos al combate de ver quién aguanta más. Naturalmente, si una crisis de este tamaño se produjese, la ocasión vendría que ni pintada a los empresarios para suprimir muchos oficios inútiles y colocar miles de obreros en la calle, un gravoso peso hoy, que a todos los diarios de Fleet Street les gustaría quitarse de las espaldas.

Fleet Street, pues, exhibe hoy su vieja crisis estructural. No sabemos hasta dónde llegará el choque; pero algún día habrá de producirse la confrontación total. Y si lo hace en los términos que hoy amenaza, los grandes empresarios no harán sino frotarse las manos. Porque si bien la confrontación costaría millones de esterlinas a las empresas, los resultados de la batalla les iban a ahorrar muchísimos millones más. Cuestión de cálculo a largo plazo.

Inglaterra acepta la "marroquización"

LONDRES, 17.—«El Gobierno británico no tiene intención de protestar ante el Gobierno de Marruecos por la confiscación decretada por las autoridades de dicho país de algunas fincas de súbditos ingleses», ha revelado un portavoz del Foreign Office británico.

«Entendemos que ello cae dentro de los planes del ejecutivo de Rabat para la "marroquización" de la tierra —ha añadido el mencionado portavoz—, y entendemos también que sólo una mínima parte de las personas afectadas por dicha orden serán ciudadanos británicos, ya que la expropiación concierne a súbditos de otros países. Se nos informa, asimismo, que todos ellos, en su día, serán indemnizados.» (Pyresa.)

VICTIMA DEL TRAFICO

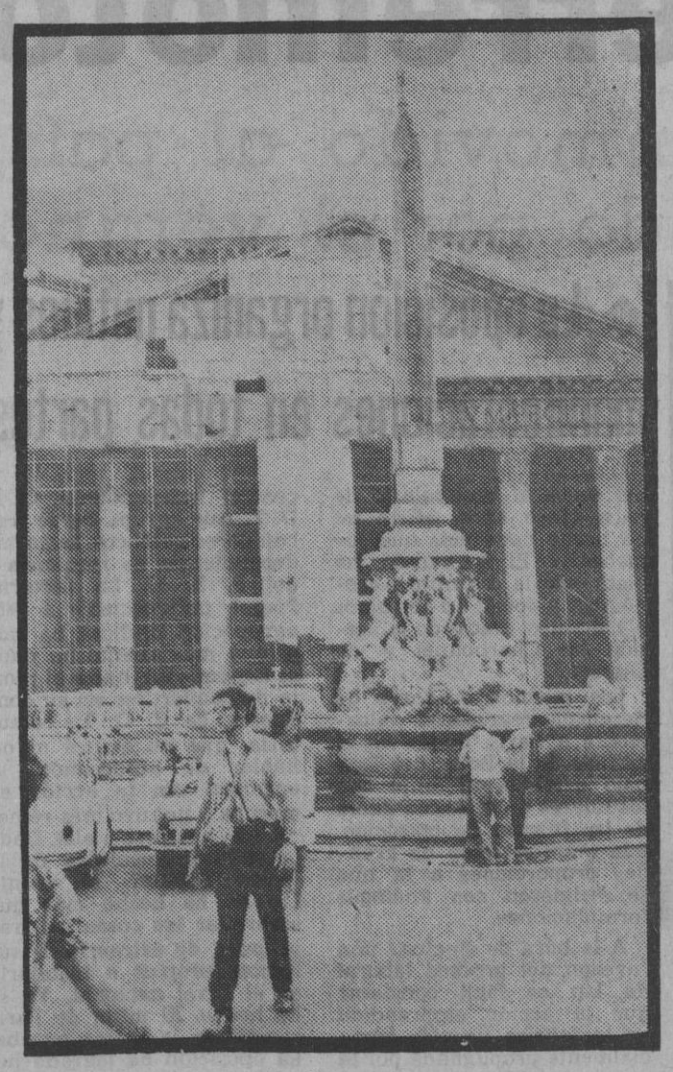

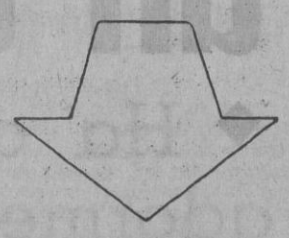

En la Roma clásica, cuyos arquitectos nunca soñaron, sin duda, con el «maremágnum» de ruido y vibración en que se han convertido sus calles, y frente al milenario Panteón, que se lava la cara, un viejo obelisco egipcio amenaza con perder su verticalidad. Inmediatamente, las autoridades romanas han dispuesto que el tráfico desaparezca en aras del pedacito de historia. Pisa, Venecia y otras muchas ciudades, además de la capital, soportan problemas de dura solución en sus tesoros histórico-artísticos. Lo admirable de nuestra vecina Italia es la presteza en la adopción de medidas, aunque duelan. La historia lo merece. (Telefoto Cifra)

DE CAPITAL AMERICANO MAS NACIONALIZACIONES EN LIBIA

BEIRUT, 17.—El Gobierno libio ha anunciado ayer la firma de un acuerdo bajo el cual obtendrán el control del 51 por 100 de la compañía norteamericana de petróleo en Libia Oasis Oil Company.

La noticia se ha producido seis días después de que el Gobierno del coronel Gadafi anunciara la nacionalización del 51 por 100 de las acciones de la compañía Oil Occidental en Libia. (Efe-Upi.)

M.C.D. 2022

FRANCIA

CELOSA DE ALEMANIA

Preocupan en París el vertiginoso despegue económico y la preponderancia política del país germano

PARIS, 17. (Crónica de nuestro enviado especial, Eduardo G. RICO.)

Tormenta de verano sobre la Comunidad Europea. Uno piensa que cederá pronto. Pero quedarán sin solución, probablemente durante muchos años, los graves poblemas de fondo, que deterioran las mismas raíces del Mercado Común: problemas que se inscriben en el cuadro de la rivalidad o, al menos, la competencia de los dos países-clave de la nueva Europa, Francia y Alemania.

El mes de agosto es tranquilo, pero tempestuoso, aunque dicen que estas alteraciones meteorológicas desaparecen pronto. Y si Edgar Faure ha desempeñado el papel de «niño terrible» a lo largo de más de una semana —y uno está seguro de que, una vez hecha la apuesta, Faure será consecuente con sus planteamientos y creará al Presidente Pompidou más de una situación delicada y si Giscard ha formulado un llamamiento estridente en favor de una mejor administración de los fondos públicos, mientras los reformadores organizaban su pequeño escándalo en torno a la bomba de Mururoa y los comunistas resucitaban la eterna cuestión de la integración de los intelectuales—, Siniaavski acaba de llegar de la Unión Soviética a París, para residir aquí definitivamente, desempeñando un cargo de profesor universitario; mientras, en suma, ocurrían éstas y otras cosas más graves, como el «affaire» de Lip, aún no resuelto, un político de reacciones inesperadas, el ministro de Agricultura, Jacques Chirac, ha aprovechado también la tranquilidad del mes de agosto para remover unas aguas un tanto peligrosas, como son las que sirven de medio de navegación a la Comunidad Europea.

Se trata ahora, en definitiva, de la política agrícola de los Nueve. Hoy, en la revista semanal «Le Point», el señor Chirac instala en primer plano, a través de sus respuestas a un cuestionario de la publicación, las supuestamente deterioradas relaciones con la Alemania de Willy Brandt. Según la revista, Jacques Chirac «tiene el hábito, en Bruselas, de decir sin ambages lo que piensa». ¿Lo tendrá también en París? Cristina Callet, la periodista que le interroga, piensa que sí. La señorita Callet se dirige al ministro sin pelos en la lengua: «Se ha hecho usted célebre por sus estallidos en Bruselas. Califica usted de ridículo un informe de la Comisión. Acusa a uno de sus miembros, Claude Cheysson, de no defender el interés nacional...» Pero Chirac no se anda por las ramas y va directamente al corazón de las diferencias. Su compromiso, viene a responder, se halla establecido con el Presidente Pompidou, que está de acuerdo con su gestión. Las propuestas de la Comisión podrían conducir a una catástrofe. Mientros los expertos prevén una penuria mundial de azúcar, la Comisión recomendaba reducir la producción. Esta política maltusiana es escandalosa. Sólo defiende los intereses de los británicos y de la Commonwealth. El consumo crece más aprisa que la producción. Breznef le ha confiado a Pompidou que la demanda es tal, que en su país habrá que acabar con el tabú de la no importación. Estas han sido, en síntesis, las declaraciones del ministro de Agricultura.

Pero Chirac ha dicho a Cristine Callet muchas más cosas, y me parece que bastante más graves. Por ejemplo: «Alemania me preocupa por las distancias que está tomando con respecto a Europa. Lo he constatado de manera cada vez más neta desde hace un año, en Bruselas. Yo había creído que se trataba de una posición personal de Ertl. Pero últimamente, acompañando a Pompidou a Bonn, he constatado que, de hecho, ésta era la actitud del Gobierno de Brandt.»

No se puede hablar más claro. No hay acuerdo pleno entre Francia y Alemania. Se sospecha aquí, y esto se dice poco en la Prensa, que Bonn está pendiente de su política hacia el Este, pero que, a la vez, estrecha sus relaciones con los Estados Unidos. Un doble juego difícil para Brandt.

En resumen: la cohesión de la Europa del Mercado Común no es tan sólida como piensan algunos optimistas. Y todo indica que con el tiempo sufrirá aún mayores deterioros. Tómese buena nota.

EL PROBLEMA DE LA L I P

Como un terremoto

◆ Ha conmovido al país, adormecido por el verano

◆ La oposición organiza mítines y manifestaciones en todas partes

PARIS, 17. (Crónica de nuestro enviado especial, Eduardo G. RICO.)

Se creería que bajo este sol tórrido, con el que se ha abierto la segunda quincena de agosto, el país viviría el resto del verano en rigurosa calma. Al contrario: Francia se mueve. Un problema estrictamente localizado, como era el de Lip, se ha transformado en terremoto y el epicentro acaba de trasladarse a París, tras ocupar la fábrica las fuerzas del orden. De la esfera regional ha saltado, por diversas torpezas, que aquí no cabe matizar, al nivel nacional, y el Gobierno ha necesitado, para negociar desde posiciones seguras con los huelguistas, llevar a cabo un golpe de fuerza. La relación obreros-Poder se ha modificado.

La oposición, por su parte, actúa a toda prisa para restablecer el «status» anterior y entrar en la temporada con el conflicto de Besançon como espoleta social. Todo indica que el ministro Charbonnel, escasamente sensible a los problemas laborales, ha medido mal la situación y no ha podido apreciar todas sus dimensiones. Por su política, un conflicto particular ha trascendido sus límites propios, y hasta los Sindicatos se han visto sorprendidos. Del plano social, el problema de Lip ha saltado al político y ahora la negociación —indispensable ya para resolver, en uno u otro sentido, una situación deteriorada, capaz de contagiar a todo el mundo del trabajo, al margen de las estrategias de izquierda y de derecha en el ámbito puramente político, tal como sucedió en mayo de 1968— se impone con urgencia.

Para que a partir de estos momentos la discusión se desarrolle con armas iguales, la oposición, desde los radicales hasta los «gauchistas», ha organizado mitines y manifestaciones parciales en todo el país. Ayer, a mediodía, se reunían en Besançon más de seis mil personas para escuchar a los secretarios generales de las dos grandes centrales, los señores Seguy y Maire. El primero ha amenazado al Gobierno con una frase que pertenece al vocabulario de hace cinco años: «Esto no ha hecho nada más que comenzar.» El segundo ha planteado la coyuntura económica y social en términos alarmantes, atacando la gestión de Charbonnel y de Giscard.

Los mismos oradores de Besançon regresaron velozmente a París, donde en el edificio de la Bolsa del Trabajo presidieron, junto con los líderes de la ancha gama de las fuerzas de oposición, una manifestación de grandes proporciones a la que se dirigieron con análogas formulaciones.

A la hora de efectuar una revisión del proceso laboral de Lip es fácil constatar que la acción emprendida en la fábrica ha sido esencialmente propugnada por la central independiente C. F. D. T., que agrupa desde trabajadores católicos hasta independientes de izquierda o del P. S. U. La factoría, Piaget, perteneciente a esta agrupación sindical, ha sido el que más aliento ha dado al movimiento, hasta el punto de convertirse en su conductor. La C. G. T., comunista, que no quiere ni oír hablar de autogestión, se encontró con la acción en marcha y no tuvo más remedio que añadirse a ella. Dada la estrategia política de la Unión Popular, el asunto Lip no ha hecho más que embrollar las cosas: se trata, pues, de extraerlo de sus límites propios e instalarlo en el nivel nacional. Ya se ha hecho. El mitin de París constituye la mejor prueba. La oposición ha logrado jugar en su terreno la carta que unos y otros le han proporcionado.

Por lo demás, el país se mueve y se conmueve también en otros ámbitos. Las recientes declaraciones de Chirac, quejándose amargamente de la soledad francesa en la Europa de los Nueve, han encontrado ayer una réplica enérgica por parte del ministro de Agricultura inglés, Soames. Enérgica y a la vez comedida. Lo que se vote en Bruselas, viene a decir, es lo que vale. Piensa de todos modos que es posible mejorar la política agrícola común, ahora deteriorada. Como Chirac está muy cerca del Presidente Pompidou, parece claro que sus declaraciones signifiquen algo más que la expresión de un malhumor pasajero: todos aseguran que puede ser un índice del pensamiento presidencial.

La pancarta, exhibida en una de las manifestaciones que se registran en apoyo de los empleados de la Lip, firmada por las dos grandes centrales sindicales francesas, la cristiana y la comunista, habla de unión de los trabajadores. (Foto Nemes-Keystone)

Obreros frente a gendarmes en las afueras de Lip de Besançon. (Foto Nemes-Keystone.)

M.C.D. 2022

MURIO EL PROFESOR WAKSMAN

Premio Nobel por su participación en el descubrimiento de la estreptomicina

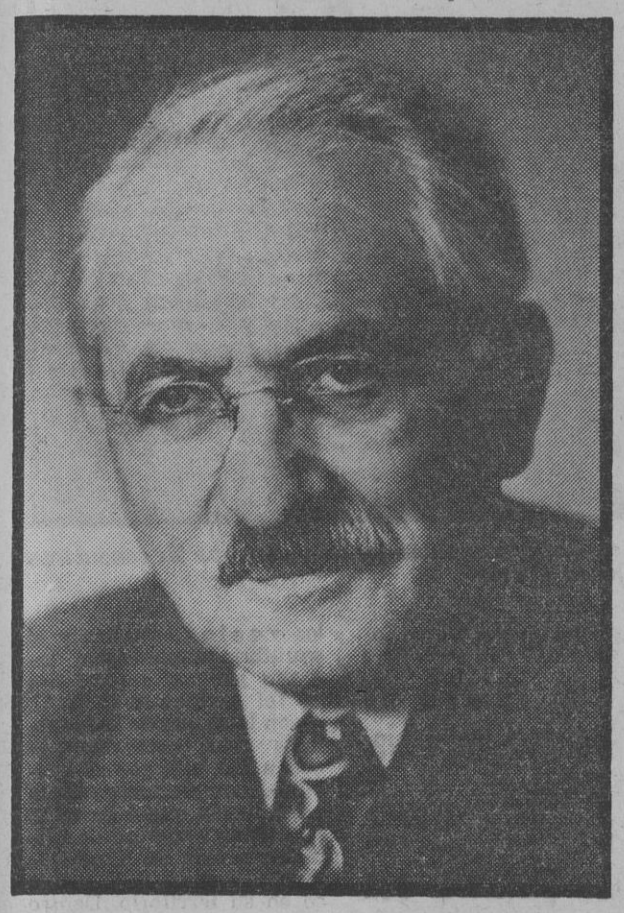

NUEVA BRUNSWICK (Nueva Jersey, Estados Unidos), 17.—El microbiológico norteamericano Selman Abraham Waksman, premio Nobel de Medicina en 1952, falleció ayer, en Hyannis (Massachusetts), a consecuencia de una hemorragia cerebral. Contaba ochenta y cinco años de edad.

El doctor Waksman obtuvo el premio Nobel por su participación en el descubrimiento de la estreptomicina, primer antibiótico eficaz contra la tuberculosis.

Nacido cerca de Kiev, en Rusia, en 1888, el doctor Waksman vivía en los Estados Unidos desde 1910. Durante muchos años fué profesor de microbiología y director del Instituto Rutgers, dedicado a dicha especialidad en Nueva Brunswick (Estado norteamericano de Nueva Jersey). (Afp-Efe.)

CUARTA VICTIMA DEL ATENTADO DE ATENAS

ATENAS, 17.—Una norteamericana de dieciséis años de edad, Laura Haack, residente en Nuevo Berlín (Wisconsin), herida en el atentado del aeropuerto de Atenas del pasado día 5 por dos palestinos, ha fallecido ayer. Su cadáver será trasladado hoy a los Estados Unidos.

Con esta muerte se eleva a cuatro el número de víctimas a consecuencia del atentado.

Cincuenta y cinco personas, 22 de nacionalidad norteamericana y las restantes griegas, resultaron heridas en el mismo. (Afp-Efe.)

• Falla en el Ulster la voladura de un tren

BELFAST, 17.—Los mejores tiradores del Ejército británico han hecho explotar ayer mañana, cerca de la ciudad fronteriza de Newry, dos bombas colocadas en la locomotora de un tren de mercancías, que hacía el trayecto Dundalk (Eire) Londonderry, vía Belfast.

Según un portavoz del Ejército, las bombas, que se encontraban en dos bidones de leche, habían sido colocadas la noche anterior por un comando formado por unos 10 miembros del I. R. A.

En Dublín, el I. R. A. oficial ha negado toda responsabilidad en el atentado, dejando entender que podría ser obra de extremistas protestantes, descontentos por la visita efectuada ayer a Belfast por el doctor Garret Futzgerald, ministro de Asuntos Exteriores del Eire.

El portavoz ha precisado que después de la explosión, los restos de la locomotora estaban esparcidos a varios metros por los alrededores. No se ha registrado ninguna víctima. Los soldados habían acordonado esta mañana, a primeras horas, el lugar, impidiendo que nadie se aproximase.

La operación ha paralizado toda la mañana la circulación ferroviaria entre las dos Irlandas. Sin embargo, en sustitución ha sido dispuesto un servicio de autocares entre Dundalk (Eire) y Portadown (Ulster), para permitir a los pasajeros continuar su viaje. La circulación normal de trenes no será restablecida durante varias horas. (Afp-Efe.)

Un nuevo tipo de interés

Probablemente, usted ha leído ya los nuevos tipos de interés señalados a toda clase de Bancos y demás instituciones de crédito. El Hispano Americano no los anuncia como exclusivos suyos ni los destaca porque no trata de distinguirse por ellos (*). En cambio, hay otro tipo de interés que las disposiciones legales no pueden uniformizar porque su rendimiento depende del espíritu de un Banco y de su organización: el interés en evitarle a usted incomodidades, esperas y firmas. El interés en darle un servicio rápido, información actual, créditos sencillos, consejos más productivos y seguridad.

En este tipo de interés es donde el Banco Hispano Americano quiere ser inimitable.

(*) Imposiciones a Plazo Fijo:

A más de 2 años	6%
A 1 año	5%
A 6 meses	4,5%
A 3 meses	3,5%
Libretas de Ahorro	2,5%
Cuentas Corrientes	0,75%
Ahorro-Emigrante	6%
Ahorro-Vivienda	6%

BANCO HISPANO AMERICANO

Aprobado Banco España n.º 9499

EXCMO. CABILDO INSULAR DE LANZAROTE

ANUNCIO DE CONCURSO

En el «Boletín Oficial de la Provincia de Las Palmas» número 176, de fecha 4 de agosto del año actual, y en el «Boletín Oficial del Estado» número 189, de fecha 8 del mismo mes y año, se publican anuncio de concurso que convoca esta Corporacion, para la adquisición de un camión de carga útil de doce mil kilogramos mínimo, con destino al Parque Móvil de este Excmo. Cabildo Insular de Lanzarote.

Las proposiciones ajustadas al modelo y acompañadas de los documentos y con los requisitos que en dicho anuncio se detallan, se presentarán en la Secretaría de esta Corporación, cualquier día hábil, entre las 10 y 13 horas, hasta el día TRES DE SEPTIEMBRE próximo, en que finaliza el plazo de admisión de solicitudes para tomar parte en el Concurso.

La apertura de plicas tendrá lugar a las 12 horas del día CUATRO de septiembre de 1973, en el salón de sesiones de este Cabildo Insular.

Lo que se hace público para general conocimiento.

Arrecife, 10 de agosto de 1973.—**El secretario accdtal.** (ilegible); Vº B.º: **El presidente accdtal.** (ilegible).

AYUNTAMIENTO DE CEUTA

CONCURSO

En el «Boletín Oficial del Estado» núm. 187, de fecha 6 de los corrientes, página 16040, se publica anuncio para contratar, mediante concurso, los servicios de recaudación por el sistema de gestión afianzada.

Objeto del concurso: La recaudación de la totalidad de los ingresos que se realicen por padrón, matrícula o recibo, así como los que se perciban en virtud de concierto, con la amplitud que se previene en el pliego de condiciones.

El gestor ejercerá también la cobranza en período ejecutivo de la totalidad de los ingresos susceptibles de cobro por vía de apremio administrativo.

Presentación de plicas: En el Negociado 3.º, de la Secretaría General, hasta las 12 horas del día 30 del corriente mes de agosto.

Ceuta, 8 de agosto de 1973.—El alcalde, **Alfonso Sotelo Azorín.**

MINISTERIO DE TRABAJO

Instituto Nacional de Previsión

Delegación Provincial de Oviedo

CONCURSO PUBLICO 6/73

Para adquisición de APARATOS Y DISPOSITIVOS, con destino al edificio de la Residencia Sanitaria de la Seguridad Social en Avilés.

El pliego de condiciones se halla expuesto en el tablón de anuncios de esta Delegación Provincial, plaza del Carbayón, 1, facilitándose en el Departamento de Secretaría Técnica (Grupo de Inversiones y Suministros) un ejemplar con todas las demás circunstancias del concurso a los industriales que lo soliciten.

El plazo para la presentación de ofertas en el Registro General de esta Delegación finalizará a las trece horas del día 15 de septiembre próximo.

Oviedo, 16 de agosto de 1973.—El director provincial, **Ignacio Alonso de Nora Gómez.**

AMAYA

PALACE — SALA ESPECIAL

Y

ROSALES — SALA ESPECIAL

REFRIGERADOS 20º

CUATRO SEMANAS Y SIGUE

Ana y los lobos

De CARLOS SAURA

del FESTIVAL DE CANNES 1973

M.C.D. 2022

BEIRUT, 17.—Un Boeing 707 de la compañía aérea Oriente Medio (M. E. A.) fue secuestrado ayer cuando efectuaba un vuelo desde Bengasi (Libia) a Beirut (Líbano), ha informado un portavoz de la compañía.

El avión fue secuestrado cuando efectuaba un vuelo regular, tras haber despegado de Bengasi a las 13,15 (hora española).

Un portavoz del Frente Popular para la Liberación de Palestina ha dicho en Beirut que no iba ningún miembro de dicha organización a bordo del avión.

A primera hora portavoces militares declararon que dos pistoleros se apoderaron del Boeing 707 de la compañía M. E. A., cuando el aparato sobrevolaba Chipre ordenaron que se desviara a Lod (Israel) con sus 110 pasajeros y 10 tripulantes.

Escoltado por cazabombarderos israelíes al aproximarse al aeropuerto de Lod, el avión aterrizó a las 16,40 (hora local) y aparcó en un lugar distante de la terminal, siendo inmediatamente rodeado por soldados israelíes.

El aeropuerto quedó cerrado hasta ulterior aviso. Las normas de urgencia entraron inmediatamente en vigor.

Antes de ser ocupado el avión por los comandos israelíes fuerzas blindadas del Ejército de Israel, ambulancias y coches de bomberos rodearon el Boeing.

Las primeras noticias indican que comandos israelíes entrenados especialmente para esta clase de operaciones irrumpieron en el avión y se apoderaron de él sin hacer un solo disparo.

Un portavoz militar ha dicho que no se pudo establecer control con el avión antes de que los comandos israelíes entrasen en él para rescatar a los pasajeros.

Varios autobuses se aproximaron al Boeing 707 para sacar a los pasajeros del avión y trasladarlos a la terminal del aeropuerto. Los pasajeros empezaron a desembarcar a las 5,25 de la tarde, hora local.

Noticias sin confirmar indican que el secuestrador ha pedido asilo político en Israel. Todavía no han sido reveladas sus intenciones.

Un comunicado publicado por el portavoz militar israeli, precisa que ha sido el pirata del aire quien ha pedido al piloto del aparato de la M. E. A. que aterrizase sobre Lod.

Desde que el piloto pidió la autorización para aterrizar, ésta le fue concedida.

cuenta de que el general Dayan propuso al piloto del avión de la M. E. A., antes de que despegara anoche rumbo a Beirut, que condujese al libio que desvió el aparato, pero que el piloto se negó categóricamente a ello: «Me amenazó, quiso matarme. Aun-

dioth Aharonoth», «esta operación es muestra patente de la anarquía en que se encuentra la aviación civil a causa del fanatismo árabe. La operación de ayer ha demostrado igualmente el hecho de que cuando Israel interviene no hay pérdidas de vidas humanas o de material. Y es esto lo que la organización internacional de aviación civil debiera tener en cuenta».

Por su parte, «Maariv» indica que ayer, cuando el pirata del aire descendió del avión y vio al general Dayán, comenzó a gritar: «Moshe Dayán, le reconozco por haberle visto a menudo en la televisión. ¿Cómo está usted? Estoy muy contento de encontrarme con usted, que es un hombre valiente.»

«Había una personalidad política importante a bordo del avión, pero hemos decidido no retenerla», declaró ayer por la tarde Golda Meir, en el curso de una reunión de la dirección del partido laborista de Tel Aviv. (Resumen de agencias.)

Bajo la vigilancia de blindados israelies, los pasajeros del avión secuestrado abordan los autocares que les conducirán a la terminal. (Telefoto Cifra.)

SECUESTRADO hacia ISRAEL

EL SECUESTRADOR.—Este es Mohamed Zeituni, o Muhammed A-touni, de veinticinco o treinta y siete años —ambas versiones han sido dadas—, secuestrador del Boeing 707 libanés

EL SECUESTRADOR ES LIBIO

El pistolero libio que secuestró el avión, desviándolo a Israel, comparecerá hoy ante un magistrado para que permanezca en custodia. Fuentes policiales señalan que el secuestrador, de treinta y siete años, se ha identificado como Mohammed Ahmed Intumi, ciudadano libio nacido en Trípoli. Fué examinado por psiquiatras anoche, para ver si podía comparecer en juicio, pues el secuestro constituye un delito en Israel.

Noticias posteriores recibidas de Tel Aviv dan que le ataran de pies y manos y le encerraran en una caja me negaría a llevarle en mi avión», respondió al ministro israelí de Defensa. Por su parte, el general Dayan, en una entrevista concedida al «Jerusalem Post», ha declarado: «Sería erróneo creer que a un avión desviado le bastaba con tomar contacto con el aeropuerto de Lod para que inmediatamente fuera autorizado a aterrizar en él.»

Los periódicos israelíes dedican hoy un amplio espacio al desvío del aparato de la M. E. A. por un libio, subrayando el carácter insólito y extraño de la operación. Para el «Ye-

● UNA ACCION DESGRACIADA, SOBRE TODO PARA ISRAEL

Se desconocen todavía las causas exactas que han originado este último eslabón en la ya larga cadena de secuestros y acciones de comando del Oriente Medio. Si el secuestrador, como parecen indicar las noticias recibidas en nuestra Redacción, ha actuado por su cuenta, no ha podido escoger peor momento, dada la actual tensión del conflicto árabe-israelí. Pocas horas antes del secuestro, las autoridades israelíes tuvieron que enfrentarse con una condena unánime del Consejo de Seguridad de la O. N. U., recibida a causa del secuestro aéreo del pasado viernes —otro avión civil de la M. E. A. libanesa—, que protagonizaron las Fuerzas Armadas judías. Se trataba de un flagrante delito contra todas las normas de la diplomacia y contra todas las leyes de aviación civil.

Si a esta condena de la O. N. U. añadimos otra serie de medidas que van a afectar la normalidad de los vuelos israelíes y el equilibrio diplomático logrado por las autoridades de Tel Aviv en la O. N. U. —con la ayuda de los repetidos vetos norteamericanos a las propuestas árabes—, comprenderemos la poca gracia que a Israel le ha debido hacer que un libio se decida en estos momentos a pedir asilo político en su territorio. Dentro del abanico de las mencionadas medidas destacan: la próxima reunión del Consejo de la Aviación Civil árabe, para preparar medidas de acción común contra Israel; la anulación de la próxima conferencia internacional de controladores aéreos, prevista en Israel, como protesta de los integrantes de la referida profesión, y, sobre todo, la reunión que el próximo lunes van a tener los miembros de la O. A. C. I. (Organización Internacional de Aviación Civil), a petición de Líbano, a fin de tomar medidas en contra de la acción israelí.

Es también importante señalar que numerosas organizaciones guerrilleras palestinas, como el Frente Democrático y Popular de Liberación de Palestinos (F. D. P. L. P.), dirigido por Hawatmhe y el F. P. L. P. (Frente Popular de Liberación de Palestina), dirigido por Habache, —que hace unos años se distinguió por su activismo en los secuestros aéreos—, han afirmado en diversas ocasiones que su estrategia ha desterrado definitivamente los secuestros aéreos, en el convencimiento de que se trata de un arma negativa para la revolucion palestina, por el impacto adverso que producen estos actos en la opinión pública mundial.

(Servicio de Documentación de PUEBLO.)

- **Otro avión libanés, que volaba de Bengasi, en Libia, a Beirut**
- **Un pistolero, con pasaporte libio, lo obligó a aterrizar en el aeropuerto israelí de Lod, bajo amenaza de dos pistolas**
- **El aparato, un Boeing 707, transportaba 110 pasajeros y 10 tripulantes**
- **Tel Aviv autoriza la salida de la aeronave, y sólo se queda con el «pirata» aéreo**

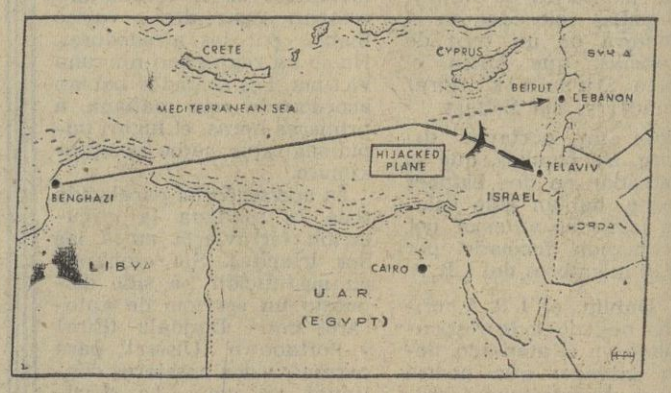

La inflexión en la trayectoria marca el punto donde fue secuestrado el avión de la M. E. A. (Telefoto Cifra.)

PACIFICO

PISOS CON PISCINA Y CALEFACCION CENTRAL

Llave en mano

3 y 5 dormitorios

1.150.000 PESETAS

Facilidades: 10 años

Visitar

JARDIN DEL PACIFICO

en la calle Seco, a la altura del número 80 de la Avda. Ciudad de Barcelona

M.C.D. 2022

LA FEDERACION DE ATLETISMO, IMPLACABLE

TRES AÑOS DE SANCION

(A LOS REBELDES DE LA UNIVERSIADA)

Los nueve atletas, inhabilitados nacional e internacionalmente

La Federación Española de Atletismo nos adjunta la siguiente nota sobre la resolución recaída en el expediente a los nueve atletas que condicionaron su participación en la Universiada de Moscú:

«En la concentración que había sido montada por la Federación Española del Deporte Universitario con vistas a la preparación para la participación de los atletas en la Universiada de Moscú, los atletas Manuel Soriano, Julio Gude, Francisco Morera, Francisco García, Manuel Carballo, José Alcántara, Pedro Carda, Isidro Solórzano y Gonzalo Juliani se dirigieron al presidente de la F. E. D. U., señor Sánchez Mayoral, exigiendo que de no serles atendidas unas peticiones económicas no participarían en la Universiada.

La F. E. D. U., de común acuerdo con la Real Federación Española de Atletismo, suspendió la concentración y dio de baja a los atletas en cuestión para participar en la Universiada de Moscú.

Independientemente, la Real Federación Española de Atletismo, tras detenido estudio de los hechos, acordó sancionar a los atletas antes citados, inhabilitándoles desde el 16 de agosto de 1973 al 1 de noviembre de 1976 para participar en competiciones atléticas de cualquier índole en todo el territorio nacional y países extranjeros pertenecientes a la I. A. A. F.; dicha sanción ha sido comunicada a las Federaciones provinciales correspondientes para que, siguiendo el trámite reglamentario, se lo comuniquen a los clubs, y éstos a los atletas.

La Real Federación Española de Atletismo quiere hacer saber que por encima de cualquier individualidad, récord o marca está la disciplina, la ética y, sobre todo, el ejemplo a las nuevas generaciones atléticas, donde está el futuro del deporte español.»

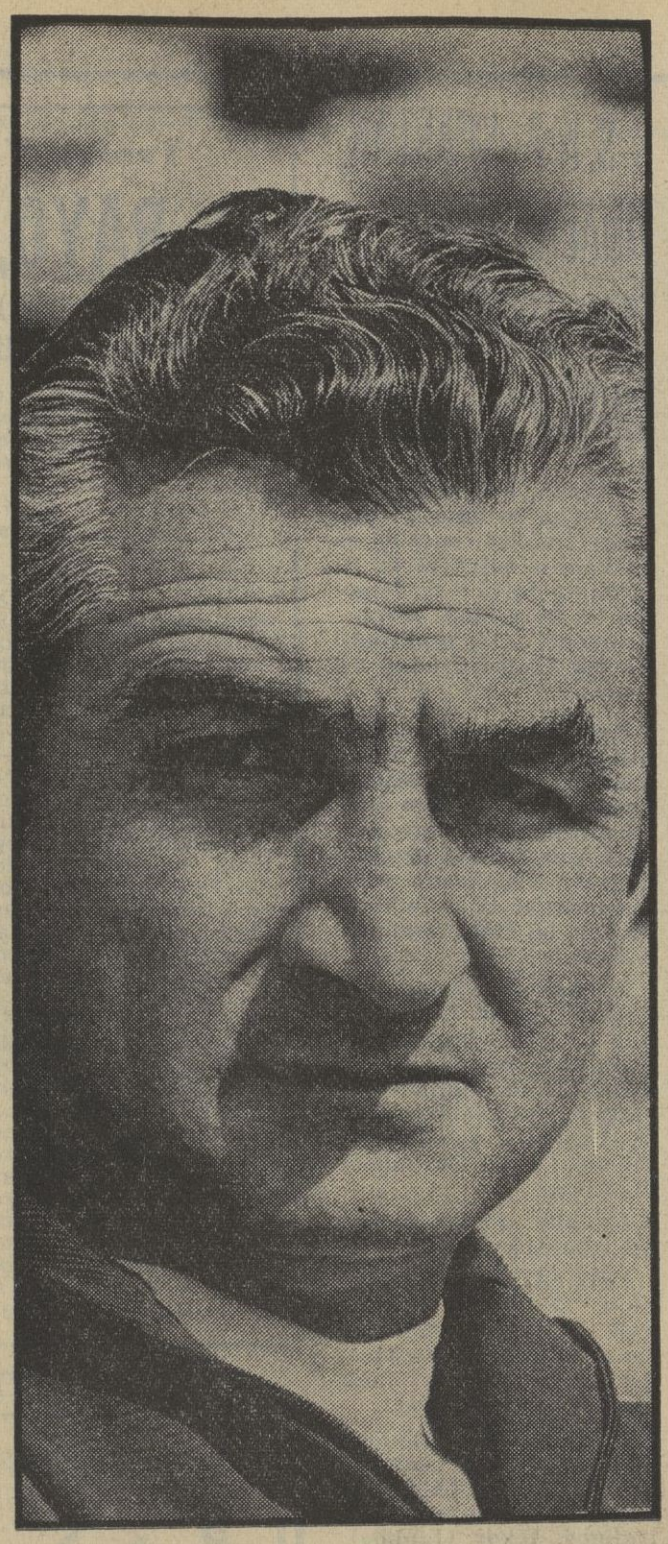

EL ENTRENADOR MADRIDISTA ENJUICIA A SU EQUIPO

NO ES PARA LLORAR" (MUÑOZ)

- «Frente al Bayern tuvimos un día nefasto»
- «El equipo está roto por la defensa»
- Velázquez regresó con una costilla condolida
- «Nos falta rodaje y compenetración»

LAS lesiones y las desafortunadas reapariciones de hombres que llevan largo tiempo fuera del primer equipo, unido a la probada calidad de los jugadores alemanes y austríacos, han sido el factor determinante del descalabro madridista en Bilbao. Miguel Muñoz, el veterano técnico, lejos de rehuir el diálogo, ha afrontado la adversidad con la mejor de las sonrisas, y se dispone a puntualizar todas mis preguntas. El, en principio, no considera tan graves las derrotas, y asegura que la causa de las mismas puede estar en cualquier motivo, menos en la actuación personal de sus jugadores, a los que defiende a capa y espada.

Cuando localicé a Muñoz, a primera hora de la mañana de ayer, en el hotel Avenida, de Bilbao, estaba algo molesto porque no había podido «pegar un ojo» en toda la noche a causa de las tormentas.

—¿Tanta diferencia hubo entre el Madrid, con Netzer y Mas, y el Bayern Munich... O le cogió por sorpresa el juego de los germanos?

—Existieron muchos factores. Nadie va a pretender descubrir al Bayern ni al Borussia, que son dos de los mejores equipos de Europa, pero también es verdad que a ellos todo les salió bien y nosotros tuvimos un día nefasto. Luego hay que tener en cuenta que ellos llevan jugados ya más de veintidós partidos y nosotros era el tercero. Después, a nosotros nos faltaban tres hombres básicos: Amancio, Zoco y José Luis.

—Pero según tengo entendido lo que falló fué la defensa...

—La defensa no estuvo bien, desde luego. Se notó la ausencia de Zoco, que está muy compenetrado con Benito.

—¿Y ante el Rapid, qué ocurrió?

—Contra ellos jugamos mejor. Pero igual, la defensa era nueva y esas cosas se tienen que pagar.

—Entonces las causas del descalabro, ¿dónde las ve usted?

—Principalmente, en la falta de acoplamiento y en

(Pasa a la siguiente.)

MARTIN SEMPRUN

Fotos Raúl CANCIO

CANARIAS

Sus vacaciones en las magníficas playas de las islas afortunadas. Salidas semanales en avión DC-8

7 días desde 6.950 pesetas

PALMA DE MALLORCA

7 días desde 4.990 pesetas

INFORMES E INSCRIPCIONES:

VIAJES IBERIA G. A. T. 4 Av. José Antonio, 74

Teléfs. 247 59 04 247 19 27 - 247 96 61

Es un servicio iberojet

M.C.D. 2022

LA OPINION DE PEDRO ESCARTIN

El Atlético, un bloque; el Madrid, agrietado

Distintos comienzos

POCOS días antes de las vacaciones veraniegas escribí en estas columnas un comentario donde advertía que el fichaje de Netzer por el Real Madrid no era solución a todos los problemas madridistas, que son muchos y variados. Primero, por el estilo colectivo del juego; después, por el amaneramiento de algunos jugadores, cuyas ideas iban a chocar con las de Netzer, fenómeno que viene de un fútbol de todos para todos, donde el balón corre siempre en busca del hombre que lo necesita. Juego moderno, veloz, abierto, sin puestos fijos, pero con relevos estudiados. Fútbol raso, donde corren hombre y pelota, que es la auténtica velocidad del fútbol moderno, que nunca fue más guerra de movimientos conjuntados que en el momento actual. Los resultados madridistas me dan la razón.

La crítica constructiva, por dura que sea, dentro de normas de corrección, es mucho más útil que el cierre de ojos para no molestar. Dije en aquella ocasión de comienzos de julio que el Atlético de Madrid había ganado el título de Liga por su fútbol moderno, dinámico, eficaz, con un centro del terreno que ha sido la cimentación del bloque. En teoría, Pirri-Netzer-Velázquez es trío impecable, de cualidades compensadas y con un fenómeno como director de orquesta. Pero es fácil que varios componentes de ella desafinen, al ir por donde les parece bien. Y esto hay que corregirlo ahora, a finales de agosto, porque luego podría ser tarde, y el sacrificio económico, inútil, ya que Netzer no es hombre-milagro.

Sobre el papel, el Atlético de Madrid va a arrancar con más base que el Real Madrid, y si sus dos grandes veteranos, los que tanto hicieron por el título de Liga, Luis y Adelardo, aguantan, los campeones tienen una gran base, plataforma de lanzamiento y contención, que tanto influyó en el título de la máxima categoría nacional. ¿Qué hará el Madrid? Miguel Muñoz no precisa consejos. Sabe dónde se halla el mal, pero hay que atajarlo. Conseguir otro tipo de fútbol distinto al que hoy juegan los madridistas en determinadas zonas del conjunto, aunque la vuelta de Zoco y José Luis, atrás, y Amancio, delante (si éste no cree que el balón es suyo), deben remediar bastante el sombrío panorama de finales de agosto, ya advertido en primeros de julio.

C. S. K. A.-SPARTAK, FINALISTAS DEL TROFEO CIUDAD DE PALMA

PALMA DE MALLORCA.—Con empate a cero goles finalizó anoche el encuentro entre el C. S. K. A. de Sofía y el Español de Barcelona, correspondiente a las semifinales del Trofeo Ciudad de Palma.

En la serie de penalties que se lanzaron al finalizar el encuentro resultó vencedor, por cuatro tantos a tres, el conjunto búlgaro, que de esta manera queda clasificado para disputar al Spartak de Moscú la final mañana sábado.

Arbitró el colegiado del Centro, señor Camacho, que tuvo una espléndida actuación, a pesar de las protestas de algunos seguidores españolistas, que se habían trasladado a Palma en varios vuelos charters.

Las alineaciones fueron las siguientes:

ESPAÑOL.—Borja; Granero, De Felipe, Ochoa; Poli, Glaría; Roberto Martínez (Guri), Solsona, Amiano, De Diego (Juan María) y José María.

C. S. K. A.—Jordanov; Zafirov, Benev, Gaganelov (Simov); Stankov, Transkov; Atanasov, Nikodinov, Jekov (Jankov), Szedkov y Mihailov.

Durante la primera mitad el Español, sabedor de su inferior potencia física, ha dominado territorialmente a los búlgaros, encerrándoles casi en su área. La lentitud y profusión de pases horizontales ha determinado que este dominio no fructificara en el marcador, dado que los búlgaros se defendían con muchos hombres en su área, que a la vez se distendían en el ataque.

La segunda mitad fué de dominio más alterno. (Alfil.)

Trofeo Vallehermoso

EL RAYO, CAMPEON

◆ Venció (2-1) al Pegaso, aunque de forma discutible

Con el resultado de dos goles a uno, a favor del Rayo, finalizó anoche, en el estadio Vallehermoso, de Madrid, el quinto partido correspondiente al VI Trofeo Vallehermoso de fútbol, disputado entre los vallecanos y el Pegaso.

Al descanso se llegó con el resultado de un gol a cero, favorable al Pegaso.

Dirigió el encuentro el colegiado castellano De Sosa, que tuvo una mala actuación. A los trece minutos de la segunda parte expulsó a Chufi, por protestar una decisión suya.

ALINEACIONES.—RAYO: Tirapu; Anero (Bordóns), Chufi, Galán; Gallego, Hernández; Emilio (Illán), Gordo, Rey, Nieto (Juanito) y Potele. PEGASO: Regalado; Cocero, Martínez, Ricardo; Chafes, Pabón; Oliva, Orón (Labernia), Romero, Zambrano y Domínguez (Cholo).

GOLES.—A los diez minutos de la primera parte marcó Morón, de cabeza, el único tanto del Pegaso, rematando así una gran jugada de su compañero Romero. El gol del empate para el Rayo lo marcó Juanito, en claro fuera de juego, a pase de Potele, a los nueve minutos de la segunda parte. A los treinta y cinco minutos, Rey marcó el gol de la victoria, tras un tiro de Bordóns, que pegó en Chafes. Con este gol, el Rayo se proclama vencedor del VI Trofeo Vallehermoso, a falta de un encuentro.

El partido tuvo dos fases completamente distintas. En la primera parte hubo un intenso dominio pegasista, aunque el meta Tirapu realizó diversas paradas con marchamo de gol. En la segunda parte, los jugadores del Pegaso acusaron el esfuerzo realizado en los primeros cuarenta y cinco minutos, dejando así el dominio del centro del campo al Rayo, que puso varias veces en aprieto la puerta de Regalado. El resultado no puede considerarse justo, vistos los méritos de uno y otro equipo en el campo.

El Rayo se ha proclamado campeón de este trofeo, pero no ha convencido a nadie.

UNIVERSIADA

Conversaciones Kosyguin-Killanin

U. R. S. S., CANDIDATO A LA SIGUIENTE OLIMPIADA

MOSCU, 17.—El jefe del Gobierno soviético, Alexey Kosyguin, ha recibido ayer en el Kremlin al presidente del Comité Olímpico Internacional, lord Killanin, que se encuentra en Moscú como invitado de honor de la Universiada que acaba de inaugurarse.

La entrevista Kosyguin-Killanin y la presencia del presidente del Comité Olímpico en Moscú tienen especial interés, ya que Moscú es el candidato más destacado, según los especialistas, para las próximas olimpíadas. La información oficial soviética confirma que las conversaciones Kosyguin-Killanin se han centrado en «problemas del movimiento olímpico y de la participación de las organizaciones deportivas soviéticas —que siempre propugnan la ampliación de las relaciones deportivas internacionales en interés de la comprensión y la paz entre los pueblos— en el movimiento olímpico».

Frente al Dinamo de Tbilisi, en el Trofeo Colombino

REAPARECE ADELARDO

● El Atlético desmiente los rumores sobre el traspaso de Rodri al Málaga

Ayer tarde celebró el Atlético de Madrid el último entrenamiento con vistas a su próxima participación en la novena edición del Trofeo Colombino, donde mañana se enfrentará, en semifinales, al Dinamo de Tbilisi. Lorenzo reunió a toda la plantilla, incluso a Martínez Jayo, que hace ejercicios de recuperación, y tras una intensa sesión preparatoria facilitó la lista de jugadores que se trasladarán a la acogedora capital onubense.

Reina y Pacheco figuran en la expedición como porteros; Melo, Capón, Ovejero, Eusebio, Benegas, Panadero y Quique, como zagueros; en calidad de centrocampistas van Bermejo, Irureta y Adelardo, y como delanteros, Cabrero, Ufarte, Luis, Alberto, Gárate y Becerra.

El entrenador rojiblanco nos dijo que frente a los rusos del Dinamo alineará el mismo equipo que se enfrentó a la selección argentina, en la primera parte, con la salvedad de Adelardo, ya recuperado, que ocupara el puesto del joven Bermejo. Por otra parte y dicho sea de paso, Bermejo fué uno de los jugadores más destacados frente a los criollos. La alineación será la siguiente: Reina; Melo, Ovejero (o Eusebio), Panadero; Adelardo, Benegas; Ufarte, Luis, Gárate, Irureta y Becerra. Y para posibles sustituciones Lorenzo cuenta con la participación de Quique, Bermejo y Alberto. La duda del entrenador atlético,

entre Ovejero y Eusebio, se basa, fundamentalmente, en la situación especial de aquél, que no podrá jugar los seis primeros partidos de la temporada oficial, por lo que el técnico argentino quiere ir dando partidos a Eusebio, como ya ensayó en La Coruña y Brujas.

La hora de partida de la expedición rojiblanca estaba señalada para hoy por la mañana a las once y veinte en avión hasta Sevilla, para luego proseguir viaje en autocar hasta Huelva.

A última hora de la noche de ayer circuló por nuestra capital el insistente rumor, procedente de Málaga, de que Rodri estaba en contacto con los directivos malacitanos para su posible traspaso. José Julio Carrascosa, gerente del Atlético, nos desmintió tal rumor, y nos aseguró que el club no sabía nada del asunto. Rodri se ha quedado en Madrid, porque en el turno rotativo de suplencia le toca viajar en esta ocasión a Pacheco.

MARTIN SEMPRUN
Foto Raúl CANCIO

«NO ES PARA LLORAR» (Muñoz)

(Viene de la pág. anterior.)

la ausencia de hombres que podíamos llamar claves. Por otra parte, yo no considero que haya descalabro alguno y no veo motivo de alarma. Tampoco es para llorar.

—¿No le dice a usted nada el hecho de que el equipo haya jugado cuatro partidos amistosos y no haya ganado nada más que al Hércules, y encaje once goles...?

—No me dice más que estamos en rodaje. Cuando pueda contar con José Luis, Benito, Zoco, Amancio y Velázquez, en perfectas condiciones, el panorama ha de cambiar bastante. Estamos trabajando duro y muy pronto se podrán apreciar los resultados.

—¿Qué le pasa a García-Remón, que cada vez, según las críticas, está peor?

—No, yo le he visto normal.

—¿Habrá cambios frente al Coruña?

—No se trata de efectuar cambios, hay que conseguir un bloque acoplado.

—Pero hay jugadores como Planelles, Del Bosque...

—En La Coruña procuraré no efectuar ningún cambio.

—Antes me ha dicho usted que Velázquez y Benito están lesionados...

—Velázquez no podrá jugar el Conde de Fenosa, porque está lesionado en una costilla. Ha salido ya para Madrid. A Benito, un hombre que acaba de salir de una lesión, no le saqué por no forzarle en un segundo partido.

—Después de todas estas experiencias, ¿cómo ve el futuro de Madrid...?

—El equipo está con ilusión y con ganas de jugar. Hay moral y cuando se recuperen todos, el Madrid estará donde le corresponde. El futuro no puede ser más halagüeño.

—¿Y Mas, Netzer y Rubiñán?

—Cada día están mejor. Son grandes jugadores.

—Entonces se puede decir, Miguel, que el Madrid no está en condiciones normales...

—No, no lo está en cuanto a que las soluciones para que el equipo entre en juego es que se recuperen los lesionados y el equipo se vaya acoplando. Por otra parte, no hay más anormalidades.

—¿No le han decepcionado ninguno de sus hombres?

—Ninguno. No hay que precipitarse.

—Pero usted será consciente de que en Madrid, ambos resultados, han caído como una bomba...

—El fútbol es así. Estas cosas caen siempre como bombas. Hay que tener serenidad y esperar un poco. Ya le digo que no hay motivo de alarma. El Real Madrid, hoy por hoy, tiene una gran plantilla, capacitada para afrontar cualquier compromiso.

—Pero el equipo, ahora mismo, se encuentra roto; roto por la defensa...

—Prácticamente estamos ensayando una línea nueva, pero pronto estarán los titulares en forma. Desde luego, se rompió por la defensa.

El Madrid está ya en La Coruña. La alineación será la misma, con inclusión de Benito, que no jugó ante el Rapid.

Para Miguel Muñoz, la situación, por adversa, es preocupante, pero sabe que es pasajera y que todo volverá a su cauce. Mientras tanto, el aficionado se sigue preguntando cuándo se les dará a los Planelles, Del Bosque y Marañón, la responsabilidad de que son capaces.

M.C.D. 2022

EL PERMISO A CRUYFF, SIN RESOLVER

Divergencias entre la Federación y el Comité Profesional

Los directivos parecen conformes, pero los clubs dimitieron ante el posible fallo afirmativo

La opinión más extendida es que no vendrá hasta diciembre

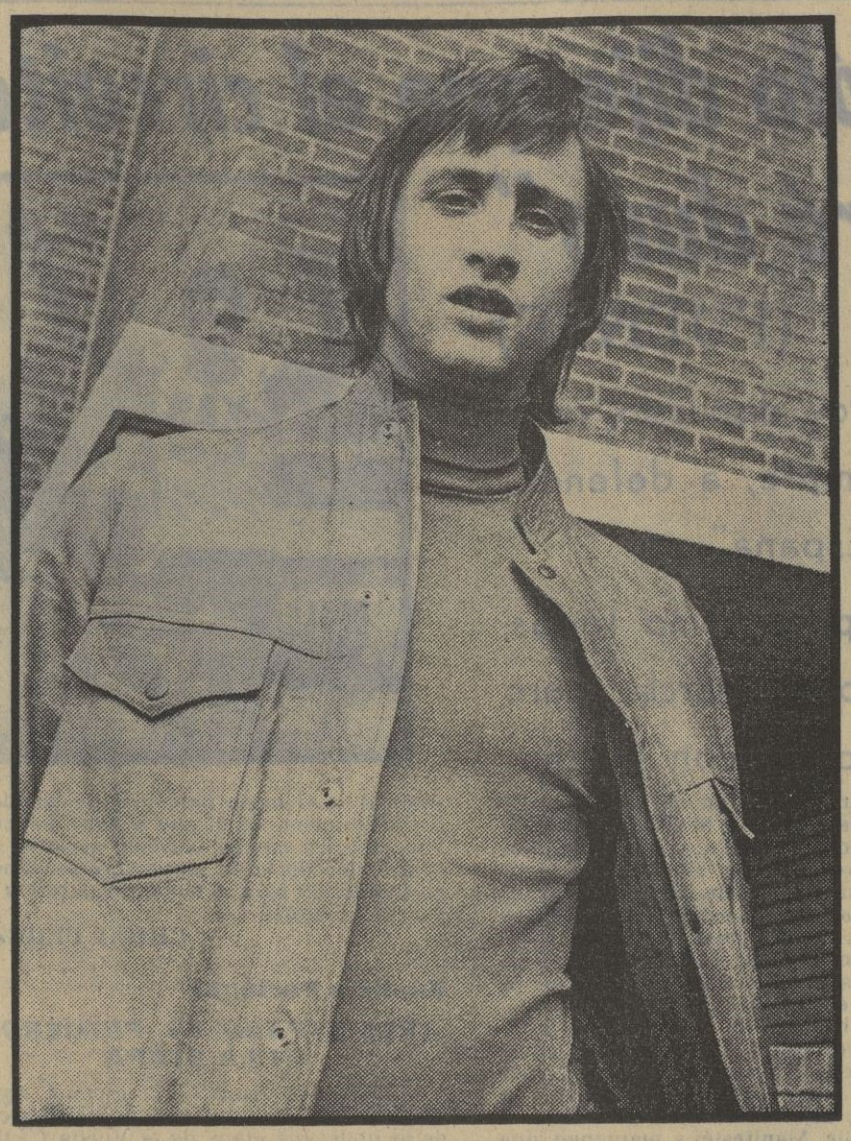

Enormes CONTRADICCIONES

LA Real Federación Holandesa de Fútbol no ha podido tomar decisión alguna en la reunión celebrada esta tarde, con respecto al traspaso del delantero centro del Ajax, de Amsterdam, Johan Cruyff, al club español Barcelona.

El Comité directivo de la Federación Holandesa de Fútbol, según se ha sabido de fuentes bien informadas, ha sugerido que el traspaso de Cruyff al Barcelona no se realice antes del próximo mes de diciembre.

El Comité de Profesionales ha manifestado su desacuerdo, retirándose de las conversaciones con «un portazo». Las reuniones habían dado comienzo a las 17,30 horas; el asunto fué discutido hora y media.

El presidente del Ajax, Van Praag, hizo saber al comienzo de la semana que estaba de acuerdo en traspasar a Cruyff al Barcelona, sobre la base de un pago de tres millones de florines.

Según la opinión de los medios futbolísticos holandeses, se cree que habrán de pasar varias semanas antes de que la Federación Holandesa de Fútbol se defina sobre el caso.

El caso Cruyff va a dar que hablar mucho más de lo que se esperaba. En el curso de la reunión celebrada esta tarde en Amsterdam entre la Real Federación de Fútbol Holandesa y el Comité o Asociación del Fútbol Profesional hubo serias divergencias sobre el traspaso de Cruyff al Barcelona.

Las primeras noticias, aún confusas, señalan que un sector importante del Comité del Fútbol Profesional ha presentado hoy su dimisión para mostrar así su oposición a la salida de Cruyff del Ajax e intentar boicotear el permiso de salida que, al parecer, la Federación Holandesa estaba dispuesta a otorgar de manera inmediata.

El Comité de Fútbol Profesional representa a los clubs de la División de Honor y es nombrado por la propia Federación. En los medios deportivos allegados a la reunión se afirma que este golpe teatral indicaba que el asunto Cruyff permanecía zanjado, y que la gran mayoría de los asistentes a la reunión eran favorables al traspaso. La dimisión presentada explica las cosas o, quizá, las simplifica. No se sabe si para dar la autorización de salida a Cruyff es necesaria la aprobación en pleno de los dos organismos (Federación y Comité) o si basta con la mayoría.

La televisión holandesa anunció, por otra parte, que Cruyff amenaza con hacer declaraciones indiscretas si no le dejan partir en paz.

En resumen, que aún falta un comunicado oficial de la reunión que terminó y que en ella hubo una mayoría favorable y una minoría en contra que decidió dimitir con el fin de boicotear el sí a Cruyff. Sigue, sin embargo, manteniéndose la idea de que Cruyff podría ir a España, de todas maneras, el día 1 de diciembre.

EN BARCELONA SE ESPERA UNA PRONTA SOLUCION

ACCEDERIAN A QUE RETRASASE SU INCORPORACION

- Siempre que remitan la documentación antes del plazo exigido en España
- Por fin, llegó Sotil, con toda su familia

BARCELONA. (Crónica de nuestro corresponsal deportivo, Santiago GARGAL.)

Una de las dudas acerca de los dos extranjeros que pueden ocupar el cupo barcelonista ya se ha disipado totalmente con la llegada a nuestra ciudad del peruano Hugo (Cholo) Sotil. Tras seis horas largas de espera, Sotil descendía del avión que le traía de Madrid y Perú.

Yo era el primer interesado por venir a Barcelona. Ya había hecho mis planes, y solamente unos imprevistos me han retrasado allá.

—Imprevistos de cincuenta mil dólares con el Fisco...

—Bueno, ese fue uno de los problemas. No lo entiendo, pero parece que estaban molestos con mi marcha. Incluso cuando viajaba con la selección de mi país hacia Chile me hicieron descender del avión pensando que ya no iba a regresar a Lima. Todo se arregló al final.

—¿Pagó?

—No he pagado, pero se ha solucionado. Después nos enteraríamos que quien ha pagado esa cantidad, por el momento, es el Municipal de Lima.

Sotil llegó acompañado de su esposa, sus dos hijas, Rose Marie y Valeria, y de su cuñada.

—Definitivamente me estableceré aquí por tres años. Ya he dejado todos los negocios de Lima en manos de mi familia.

—¿Sabe que el Barcelona está en tratos con Cruyff?

—Sí, claro. También hasta allá llegaron las noticias. Es un jugador fabuloso. Yo le vi con la selección holandesa, y es un fuera de serie.

—¿Se pueden comparar los fichajes del Barcelona con los del Madrid, con Mas y Netzer en sus filas?

—El Barcelona con Cruyff creo que tendrá mejor equipo que el Madrid. Seguro.

Pero por el momento lo de Cruyff está en el aire. Como informábamos ayer, la Federación Holandesa no se acaba de decidir por autorizar el traspaso ahora. Se pide que se realice en el mes de diciembre, cuando haya terminado la primera vuelta del campeonato holandés. Parece que como mal menor el Barcelona aceptaría esto siempre que el Ajax y la Federación Holandesa remitiera ahora la documentación precisa para realizar la oportuna inscripción en la Federación Española de Johann Cruyff como jugador del Barcelona. Más problemas, que todos desean que se solucionen rápidamente en un sentido u otro...

ALTO PRECIO PARA UNA ACTITUD EQUIVOCADA

SANCION EXCESIVA

LA tajante e implacable sanción de la Federación Española de Atletismo contra los nueve «rebeldes» de la Universiada la consideramos justa y ejemplar, en tanto en cuanto se hacía precisa por los términos, contenido e inadecuados procedimientos en que expresaron sus desavenencias o condicionamientos para tomar parte en la competición universitaria. Días atrás, en otro comentario, no sólo me hacía eco de esas sanciones, sino que las consideraba necesarias. Pero recuerdo también que, a la vista de los hechos, se trataba de una tozuda chiquillada, producto de los nervios, la atenuante propensión de la juventud contestataria y, en parte, a costumbres adquiridas del organismo que ahora les sanciona. Por eso, uno se pronunciaba por una sanción menos grave y trascendente de la que se ha pronunciado. Sobre materia subjetivamente analizada, pero con plenitud de imparcialidad, me ha sorprendido la extensión de esta inhabilitación, que va más allá de la propia falta o plante de los atletas.

A la hora de sancionar siempre debe ser exigible la ejemplaridad, pero con miras benevolentes y adecuadas al irreversible condicionamiento de la gravedad de esos hechos. Además, la sanción proviene de un organismo que, precisamente porque posee total, plena jurisdicción y competencia sobre los atletas estaba llamada a ser más condescendiente, su doble misión de protección y ejemplificación, siempre a juicio del cronista, era más propensa al escarmiento como enmienda y no como exageración. A mayor abundamiento, la Federación había instituído o frecuentado estas primas y dispendios, que, en parte, no en forma, repito, habían servido de base para esa rebeldía. Y existía, por último, una tercera consideración, que debía haber atenuado la sanción. La vida activa de un atleta no es tan dilatada como para resistir tres largos años sin competiciones, aherrojado a entrenarse privadamente, sin concursos, o abandonar la práctica de este deporte. Y tampoco la Federación anda muy sobrada de buenos atletas —como algunos de ellos lo son y destacados—, aunque esta última consideración también sea extensible al porvenir de los demás. Los rebeldes han pagado, excesivamente, un alto precio, que les dejará prácticamente fuera de combate, y les priva amargamente de una posible participación en la Olimpíada de Montreal. Ejemplar, justa, sí, pero excesiva esta sanción, de la que deberán recurrir los atletas ante su propia Federación e incluso después ante la Delegación, quien probablemente se pronuncie con menor severidad.

RUANGO

M.C.D. 2022

TENIS

Torneo de Indianápolis

ORANTES Y MUÑOZ PASARON LA SEGUNDA RONDA

INDIANAPOLIS. — Los españoles Orantes y Muñoz pasaron la segunda vuelta del torneo abierto de Estados Unidos sobre tierra batida, dotado de 90.000 dólares de premio, que se disputa en Indianápolis, al vencer a Carmichael y Fillol, respectivamente. Muñoz venció al chileno Fillol en tres sets, por 5-7, 7-5 y 6-1. Por su parte, Manuel Orantes no tuvo dificultades para vencer al australiano Carmichael en dos sets, por 7-5 y 6-0.

Resultados: Pilic (Yugoslavia), vence a Ray Moore (Africa del Sur), 6-3, 6-3. Georges Goven (Francia), vence a Gerald Battrick (Gran Bretaña), 7-5, 6-2. Roscoe Tanner (Estados Unidos), vence a Torben Ulrich (Dinamarca), por incomparecencia. Cliff Richey (Estados Unidos), vence a Tom Edlefsen (Estados Unidos), 6-2, 6-2. Grian Gottfried (Estados Unidos), vence a Karl Meiler (Alemania), 6-4, 6-0. Patrick Proisy (Francia), vence a Belus Prajoux (Chile), 6-0, 6-1. Ion Tiriac (Rumania), vence a Mark Cox (Gran Bretaña), 6-3, 6-3. Patrice Dominguez (Francia), vence a Billy Higgins (Estados Unidos), 6-4, 6-0. Jimmy Connors (Estados Unidos), vence a Ismael El Shafei (Egipto), 6-2, 6-2. Georges Goven (Francia), vence a Paul Gerken (Estados Unidos), 7-6, 6-4. Corrado Bertolucci (Italia), vence a Patricio Cornejo (Chile), 7-5, 6-1. (Alfil.)

MARTORELL GANO EN MOSCU

MOSCU.—A. Martorell, de España, salvó su primer compromiso en la competición de tenis masculino, correspondiente a la Universiada 1973. En partido jugado hoy, Martorell se impuso al mejicano Theder, por 6-1 y 6-3.

Al paso de una información inexacta

"Sólo dije que el circuito será duro" (FUENTE)

- "Estoy dispuesto, como siempre, a defender a España"
- "Opino como todos: favorito, Merckx, pero cuidado con Ocaña"

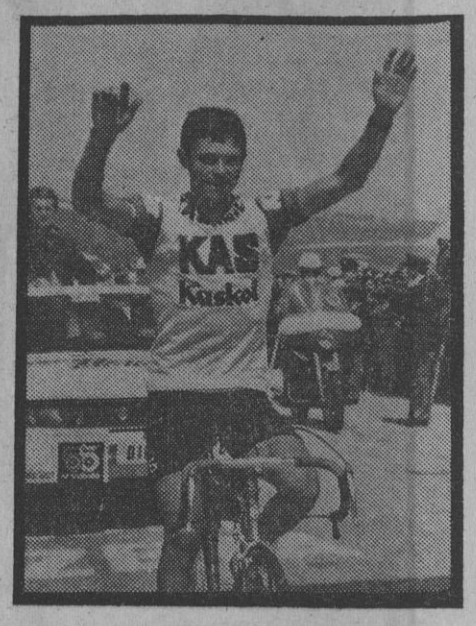

AYER tarde recibí en mi casa la grata llamada de JOSE MANUEL FUENTE. Los motivos de la conferencia, que desde Burdeos me puso Fuente, eran totalmente ajenos al deporte. Sin embargo, no quise, lógicamente, perder la oportunidad de formularle unas cuantas preguntas al gran corredor del Kas, relacionadas con los próximos Campeonatos del Mundo, que se disputarán en Barcelona.

Quería saber si eran ciertas sus declaraciones, aparecidas el día 25 de julio en el diario deportivo francés «L'Equipe», en las que a toda página se leía: «No correré el Campeonato del Mundo de Barcelona.»

—No lo dije. Manifesté, y mantengo, que el circuito será muy duro. Creo que se dio una mala interpretación a mis palabras.

Fuente añadió:

—Yo siempre estoy dispuesto para representar a España. Para mí es un honor defender el maillot del equipo nacional.

—¿Quién es, para usted, el favorito en Barcelona?

—Me consta que Merckx está preparando a fondo este mundial. Quiere ganarlo. Por tanto, en un circuito tan duro como éste de Barcelona, Merckx, en plena forma, como parece que va a estar, es el gran favorito.

—¿Y Ocaña?

—Si Luis se encuentra en la misma forma que en el Tour, hará sudar, y mucho, a Merckx. Es más, me atrevería a decir que es capaz de batir a Merckx. Sin embargo, la operación de ántrax a que ha sido sometido recientemente le habrá hecho retrasar un poquito su preparación, y esto puede acusarlo en una prueba de la dureza de este mundial.

Cuando le digo qué puede hacer en Barcelona, me responde, sin dudar un instante:

—Estoy preparándome lo mejor posible. Soy consciente de que será una carrera muy difícil por su dureza. Mucho más si pega fuerte el sol. Espero llegar en óptimas condiciones a Barcelona. Sé que no es fácil ganar, pero yo estaré allí dispuesto a conseguir lo mejor.

No puedo seguir hablando con Fuente, porque, según él, me comunica que tiene el tiempo justo para desplazarse a donde tomará la salida en uno de los muchos criteriums que está corriendo en Francia. Me despido de él hasta Barcelona, en donde le deseo lo mejor, igual que a todos los componentes del equipo nacional español, que el próximo día 2 de septiembre se alinean en Montjuich para defender el pabellón del ciclismo español.

CHICO PEREZ

Vuelta a Portugal

TRES ESPAÑOLES, PRIMEROS EN LA ETAPA

AGUEDA (Portugal).—El español Agustín Tamames se adjudicó la primera sección de la undécima etapa de la Vuelta Ciclista a Portugal, disputada hoy entre Seia y Agueda, con 129 kilómetros de recorrido.

La clasificación fue la siguiente:

Agustín Tamames (España), 3-38-54 (con bonificación); José Abilleira (España), 3-38-56 (con bonificación); José Viejo (España), 3-38-58 (con bonificación); Fernando Mendes (Portugal), 3-38-59; Antonio Castro (Portugal), idem.

El portugués Joaquín Agostinho conserva el primer puesto de la general.

Automovilismo

MEDIDAS DE SEGURIDAD EN CIRCUITOS

LONDRES.—Todos los futuros grandes premios de fórmula 1, incluyendo el austríaco, que se correrá el próximo domingo, en Zeltweg, sufrirán una profunda revisión de sus medidas de seguridad, añadiéndoles las últimas disposiciones al respecto acordadas en una reunión plenaria celebrada en Londres.

Boxeo

BONAVENA VENCIO A BAILEY

DENVER.—El veterano púgil argentino Oscar (Ringo) Bonavena ha conseguido una clara victoria a los puntos sobre Lou Bailey, en pelea concertada a diez asaltos.

El argentino se mostró técnicamente muy superior a su rival, al que colocó «uppercuts» de izquierda, pero casi nunca le llegó con su poderoso golpe de derecha. (Alfil.)

FUTBOL

TERMINO LA VISTA DE LA DEMANDA DE MERKEL

◆ El club se opuso a las peticiones del entrenador por una serie de requisitos legales

SE celebró ayer, a primera hora de la tarde, conforme anunciamos en edición anterior, en la Magistratura de Trabajo número 6 de las de Madrid, la vista de la demanda interpuesta por el que fué entrenador del Atlético de Madrid, Maximilian Merkel, contra el club, por haberle despedido.

Recordamos al lector que Merkel solicitaba en su demanda que el Atlético fuese condenado a readmitirle en su puesto de trabajo o a indemnizarle con 3.300.000 pesetas, pudiendo elegir el demandante, además de abonarle las cantidades devengadas desde que fue despedido y hasta su readmisión o pago de la indemnización.

El lector recordará que el Atlético despidió a Merkel por haber publicado unas declaraciones el entrenador en un periódico alemán que el club consideró injuriosas para España.

Don Eduardo Ajuria, abogado de Merkel, se ratifica en la demanda, a la que se opone el letrado del club, don Arturo Manrique. Dice el señor Manrique que el Atlético solicitó reiteradamente de su entrenador que rectificase sus declaraciones, lo cual no hizo.

Expone el abogado que por una sentencia de la Sala Sexta del Supremo, que declaraba a los jugadores de fútbol profesionales trabajadores por cuenta ajena, esto ya se ha convertido en panacea por la que poder litigar en la jurisdicción laboral todo lo relacionado con el fútbol. Y asegura el señor Manrique que un entrenador es distinto a efectos jurídicos, que un futbolista, ya que el entrenador tiene encomendada alta dirección, conforme reconoce la propia demanda de Merkel, la cual recoge, de su contrato que «asumía la obligación de preparar física y técnicamente a los jugadores, elegir el sistema de juego a desarrollar en cada partido, disponer los días y hora de entrenamiento, el número de sesiones de trabajo...» Todo esto, para el señor Manrique, está en contraposición con la ley de Contrato de Trabajo, en lo que se refiere a dependencia del trabajor de la empresa.

Alega igualmente el abogado la caducidad de la acción, ya que —manifiesta— el club comunicó al señor Merkel la resolución de su contrato el 25 de junio y él no presentó su demanda hasta el 16 de julio, por lo que habían pasado más de los 15 días que señala la ley para poder demandar por despido.

Señala igualmente el letrado que el contrato suscrito por Merkel con el club le prohibía hacer declaraciones que no fuesen estrictamente de tema deportivo.

Y asegura que la ley exige que se demuestren los perjuicios ocasionados en toda petición de indemnización, y que el señor Merkel, dado su prestigio, puede prestar sus servicios a cualquier otro club de Europa, por lo que le será muy difícil probar los perjuicios irrogados, además de que la renovación de su contrato para la próxima temporada no estaba perfeccionada.

El señor Ajuria contesta al abogado del club que ya existe una sentencia del Supremo declarando trabajador por cuenta ajena a un entrenador de gimnasia; que la demanda fue presentada dentro de plazo y que la vigencia de un contrato, según la legislación española, es válida, aunque sólo se haya prometido de palabra.

Terminadas las pruebas y los informes de los letrados, el asunto queda visto para sentencia.

José MARTIN MORALES

VELA

CAMPEONATOS DE ESPAÑA Y EUROPA, «DRAGON»

PARTICIPARA EL PRINCIPE DE ESPAÑA CON SU YATE "FORTUNA"

ARENYS DE MAR. — El Club Náutico Arenys de Mar celebrará durante los días 18 al 22 del corriente el campeonato de España 1973, y de Europa en los días 25 al 31 para yates de la clase internacional «dragón», de acuerdo con las prescripciones de la F. E. V. que regirán en las mismas.

Cabe señalar como nota más relevante de estas regatas que participará en las mismas el Príncipe de España, Juan Carlos de Borbón, el cual tomará parte en ambas regatas con su yate «Fortuna», acompañándole como primer tripulante el duque de Arión, y como segundo, Félix Gancedo.

Las regatas se efectuarán en la inmediación del puerto de Arenys de Mar, empleándose el sistema de puntuación olímpico.

Para la competición correspondiente al campeonato de Europa están ya inscritas Irlanda, Suiza, Francia, Italia, Alemania, Grecia, Dinamarca, Suecia, Inglaterra y España. El número de participantes de cada nación para esta regata es como máximo, de tres yates.

Con el fin de intervenir en ambas competiciones llegó ayer a esta población Su Alteza Real el Príncipe de España. Tras visitar el Club Náutico de Arenys de Mar, organizador del campeonato, el Príncipe se trasladó, conduciendo su propio coche, al pabellón de verano de la Capitanía General de la IV Región, en San Andrés de Llavaneras, donde se alojará durante su permanencia en estas tierras. (Alfil.)

M.C.D. 2022

EL CURRICAN DE ALTURA

En aguas del Atlántico y Mediterráneo

Tanto en el mar Mediterráneo como en el océano Atlántico se ha podido comprobar que son excelentes zonas para practicar la pesca de altura en la modalidad de curricán deportivo, al igual que las costas de las islas Canarias, donde la variedad de especies y tamaño de las mismas es muy superior a la del Mediterráneo.

Las especies que se pueden capturar en esta modalidad de pesca, por lo general, son las pertenecientes a la familia de los escombroideos, tales como los atunes o cimarrones y las albacoras; no obstante, cuando se pretende pescar estas piezas entran a los cebos y señuelos los túnidos menores, que proporcionan un buen rato al pescador por lo luchadores que son; tales como los listados, bonitos, melvas, etc.; otras especies que cada día están llamando más la atención de los pescadores deportivos son los tiburones y los peces espadas, que abundan en las cercanías de las costas gallegas.

No se debe olvidar que la pesca de altura es una pesca de suerte, basándose la misma en la búsqueda de los bancos de peces, pues es necesario localizar estos bancos para poder capturarlos, y, una vez que se da con ellos, pescar en círculos concéntricos, al objeto de abarcar toda la zona de extensión del banco. El mar es inmenso; por lo tanto, el número de probabilidades de dar con los bancos de pesca es muy problemático, dificultad que vence la persona que gobierna la embarcación de pesca por la experiencia adquirida en estos lances deportivos, la cual determina el tipo de cebo o señuelo a emplear. Los días en que el cielo se encuentra entoldado son muy apropiados para la captura de los grandes cimarrones con plumas de superficie; los días soleados y con la mar en calma es conveniente el empleo del cebo vivo a profundidad (caballas, sardinas, etcétera) para la pesca de los túnidos, pero en estas condiciones de calma y sol, los tiburones y los peces espada suben a la superficie, pudiéndoseles localizar desde las embarcaciones, extremo éste muy problemático en los días en que la mar se encuentra revuelta.

Para poder practicar este tipo de pesca se requieren cañas y aparejos especiales; asimismo, son necesarios barcos o yates con potentes y veloces motores, que naveguen entre los 18 a 30 nudos, al objeto de alcanzar las zonas de pesca en pocas horas, según la estación del año, pues en muchas ocasiones es necesario alejarse entre las 40 a 80 millas de la costa; por ello, las embarcaciones que suelen ser de 10 a 15 metros necesitan velocidad y potencia en sus motores, dado que ante un cambio brusco de tiempo en que se pique la mar es necesario volver con toda la rapidez posible a tierra.

Cada año está aumentando el número de aficionados a este tipo de pesca, pudiéndose afirmar que las posibilidades de ella en nuestras costas aún nos son desconocidas, pero francamente esperanzadoras por los resultados que se están obteniendo.

J. A. CECILIA

El director de la Oficina de Medicamentos Especiales

"LOS SUEROS ANTIOFIDICOS NO SE VENDEN EN FARMACIAS"

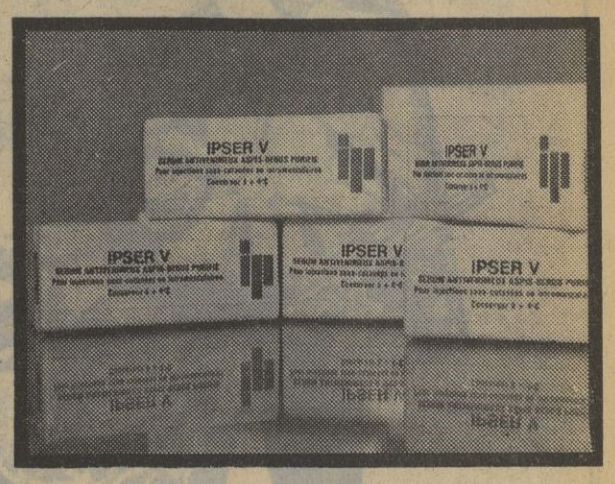

• 3.100 SERVICIOS SE PRESTARON EN 1972

LA mordedura de la víbora no es asunto a tomar en broma. En más de una ocasión ha proporcionado disgustos, y si bien en nuestro país las especies existentes no son de las peores, sí pueden llegar a producir parálisis de miembros, ceguera, sordera, etc., que a veces llegan a durar años. Todo depende de la persona y el lugar en que haya recibido la mordedura.

La víbora inocula el veneno mordiendo con sus dientes curvos, y no con el «aguijón», nombre por el cual se conoce en muchos lugares a la lengua de este reptil. El veneno, que actúa sobre el sistema nervioso, ocasiona la muerte en pocos casos, pero, además de producir intensísimo dolor, causa diversos trastornos, como ya hemos mencionado. El síntoma inmediato es un amoratado en el lugar de la mordedura, y la persona atacada por la víbora siente náuseas, vómitos y una sed intensa, además de tener la sensación de agotamiento y enfriamiento en pies y manos.

Entre las precauciones a tomar antes de que llegue el médico están las de no poner alcohol ni amoniaco en la herida. Ligar el miembro afectado, de forma que la sangre no circule hacia el resto del cuerpo. Chupar la herida (siempre que no existan lesiones, úlceras, etc., en los labios, lengua e interior de la boca) y escupir en seguida. Lavar bien la herida con agua oxigenada o solución de permanganato. Y una vez que llegue el médico... ¿Qué tipo de medicamento recetará? ¿Dónde se elaboran esos medicamentos? Para dar respuesta a esos interrogantes nos hemos puesto al habla con don Agustín Eiries, director de la Oficina de Medicamentos Especiales, dependiente de la Dirección General de Sanidad.

—¿Cuándo y para qué se creó esta dependencia, señor Eiries?

—El Servicio de Medicamentos Urgentes fue creado a principios de mil novecientos sesenta y cinco. La Dirección General de Sanidad había observado que con cierta frecuencia se pedían, a través de radio-aficionados u otros servicios particulares, medicamentos extranjeros que por una serie de circunstancias no se producen en España. Lo primero que se importó fueron una serie de sueros procedentes del Instituto Pasteur, de París. Entre ellos los destinados a combatir la picadura de la víbora: antiofídicos; la gangrena: antigangrenoso; los antirrábicos, los antiescorpiónicos, antigutulínicos y anticarbuncosos. Posteriormente se ha ido ampliando el número de medicamentos, y si bien no todos tienen el carácter de urgente, sí de especiales. Entre ellos contamos con los destinados a combatir las intoxicaciones por las fumigaciones de plantaciones, los metales, etcétera.

—¿Qué consumo de estos sueros y productos especiales podemos señalar?

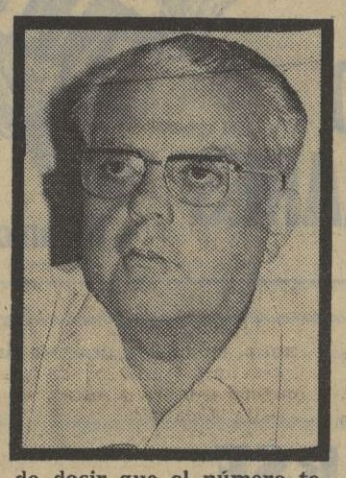

—En líneas generales puedo decir que el número total de servicios prestados en 1965 fueron 417. Durante el año pasado fueron 3.100, y durante los seis primeros meses de 1973 llevamos registrados 1.500.

—¿Y en el caso concreto de los antiofídicos?

—Los datos que dispongo del año pasado fueron 250 unidades de ampollas, y en el primer semestre de 1973 llevamos doscientos servicios de suero antiofídico.

—¿Qué trámite se sigue para disponer de estos sueros?

—Hay que dirigirse a la Jefatura Provincial de Sanidad correspondiente, que cuenta con un depósito, no sólo de sueros antiofídicos, sino de los restantes medicamentos especiales. En cualquier caso tiene que ser bajo prescripción facultativa y ésa es la razón por la que no se facilitan abiertamente. No están a la venta en farmacias y muchos de ellos tienen una caducidad que oscila entre los seis meses y el año.

—El factor tiempo es importante en estos casos. ¿Cómo solucionan los problemas de envía de un medicamento a puntos remotos de España?

—Una vez que el médico ha determinado la necesidad de estos medicamentos. La petición nos llega por teléfono o por telex y, si tenemos en almacén, es cuestión de horas hacerlo llegar a su destino. El avión es el medio más frecuente, y las avionetas del Ministerio del Aire nos han ayudado mucho. Si no lo tenemos, inmediatamente lo pedimos al laboratorio o instituto extranjero que lo fabrique —generalmente nos surtimos del Instituto Pasteur de París— y, como ejemplo, puedo citar el caso de una petición realizada en un pueblo de Cádiz a las diez de la mañana y que fué necesario solicitar el medicamento a Francia. A las ocho de la tarde estaba en el hogar del enfermo.

—¿Qué precio tiene el suero antiofídico?

—Alrededor de las 400 pesetas y, como ya he dicho, la forma de conseguirlo es a través de la correspondiente Jefatura Provincial de Sanidad o directamente en Madrid, al teléfono 241 41 23. Quiero, de todas formas, hacer una recomendación, y es que sólo se soliciten estos medicamentos cuando realmente sean urgentes y se conozca que están registrados en el país de origen, ya que, de lo contrario, no podríamos suministrarlo.

Ya sabe, amigo lector, no sevenden sueros antiofídicos en farmacias o dispensarios. En su condición de medicamentos especiales hay que solicitarlos a las autoriperar que la velocidad de perara que la velocidad de gestión haga, como hasta el momento ha sucedido, que las mordeduras o picaduras de víboras, escorpión, etc., dejen de ser mortales. Sólo se recuerda, recientemente, un caso de picadura mortal. Fue en La Coruña hace unos años y, desde luego, no fué registrada en la Jefatura de Sanidad local.

Foto A. MOLLEDA

Una sección de Carlos María FRANCO y Miguel Angel GONZALEZ

LA PRIMERA JORNADA DE CAZA

EL pasado miércoles se levantó la media veda y muchos cazadores salieron en busca de tórtolas y codornices. ¿Cómo ha resultado la primera jornada? Todavía es un poco pronto para comentar en líneas generales, pero la impresión desfavorable domina el ambiente. Hemos tenido oportunidad de patear terrenos de la provincia de Madrid, parte de Segovia, y los resultados son desalentadores.

Poca caza, muchas escopetas y más tablillas. El campo no se siembra, no tienen comida, y, por tanto, abandonan zonas que tradicionalmente habían sido excelentes cazaderos.

A las diez o diez y media de la mañana apenas quedaba gente en el campo. El calor era alarmante y los disparos, que a primeras horas de la mañana habían sonado ininterrumpidamente, cada vez se espaciaban más. ¿Qué perchas se consiguieron? Dos o tres tórtolas, tres o cuatro codornices... ¿Alguno de ustedes recuerda cuando con un perro solamente se podían agarrar cuarenta o cincuenta gallináceas? Dicen que la costumbre de los andaluces de tirar a las tórtolas en los mejores pasos está acabando con ellas, pero no sólo son ésos los factores que inciden en su disminución. Intentaremos ponernos al habla con cazadores de diferentes provincias para que de forma global demos un panorama de la situación cinegética ante la próxima temporada.

M.C.D. 2022

¡AL FIN VUELVE A LAS PANTALLAS EL MEJOR WESTERN DE TODOS LOS TIEMPOS!

IZARO FILMS

CLINT EASTWOOD en el film de SERGIO LEONE

POR UN PUÑADO DE DOLARES

Technicolor · Techniscope

LA PESCA EN GALICIA

LOS ALEVINES DE PESCADOR

VIGO y Pontevedra—como otros muchos pueblos; entre ellos, Forcarey, que ya tiene sentadas las bases de un coto infantil fluvial, con su reglamento y todo—son escenarios constantes de esos vivarachos y agudos chavales de nuestras ciudades que a lo largo de los muelles, en la costa o apostados en los puentes, inician sus «cursos» del buen hacer en la pesca deportiva.

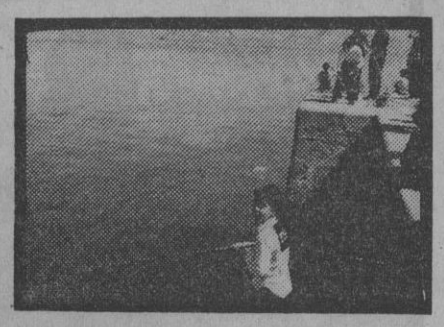

Ayer domingo, hoy, mañana, todos los días, ya en concursos oficiales, como el que realizó el Club Náutico de Vigo en los muelles comerciales de su ciudad, o simple y materialmente «colgados» de las balconadas del puente del Burgo en Pontevedra, se puede contemplar a toda una legión de listos y simpáticos rapaces—mezclados entre los mayores—para lograr del mar o del río la alegre cosecha de lorchos, serranos, vellos, «gatos» fanecas, robalizas y múgiles, gozando de lo lindo a la par de ese alegre castañueleteo cuando la pieza comba y baila en la punta del sedal de cualquier caña.

Hemos de dar las gracias a estas sociedades nuestras, como el Real Club Náutico de Vigo, Club de Pontevedra y Sociedad de Pesca de Forcarey, que han sido los primeros que han sentido y sienten honda procupación para preparar e ilustrar a esos alevines en el mundo fantástico de la pesca con caña, que con tanto garbo dejó escrito el gran Izaac Walton. Lo mejor del ser humano aflora con esta convivencia—sin barrera social alguna—para el goce de este sano ocio, que siempre les ha de reportar inmensos beneficios.

De ahí que en una de estas jornadas surja la nota simpática, ilustrada con una verdadera «chispa» de la fina ironía de un buen pescador.

Y nació en la cabeza de un simpático y vivo rapaz que competía en una prueba organizada por el Club Náutico vigués.

El no pescaba nada. Tenía que hacer algo para llamar la atención. Y fe... que lo hizo, y de ¡qué manera!

De repente empezó a dar grandes gritos y hacer aspavientos: «Señor Pirallo, ¡ay, que peixe tan grande teño n'a tanza...!»

El amigo Pirallo, como los demás que estábamos por allí, nos acercamos presurosos para contemplar la acción de pesca del «rubiales».

«Cómo tira...»—hacía gestos y esfuerzos muy bien disimulados—. «Anda..., arriba con él», decía Pirallo.

Y ante la sorpresa de todos pudimos contemplar a un gran «xurelo»—de los que habían traído para hacer carnado y engado—prendido en el anzuelo del chaval, que con toda astucia había enganchado sin que nadie lo apercibiese, luciendo al claro sol de la ría viguesa unos ojos vidriosos y con un «cheiro» de varios días. Había conseguido su objetivo y embromó a todo el mundo.

Se celebró con grandes risas esta ocurrencia. A mí me dió que pensar. Ahí, precisamente en ésta—como en otras muchas—, surge el verdadero sabor de la pesca deportiva, con el adobo de esas bromas felices que hacen que este «hobby» tenga tanto aliciente y expansión.

Luis F. AUTRAN

VENGA A BAÑARSE ... y a comer

todo por 150 pesetas (Festivos 250 pts.)

Entrada a piscina sin comida, 50 pts. Festivos, 100 pts.

RESTOP

donde comer bien no es un lujo

Area de Servicio finresa

Km. 42,300. A-6. Villalba - Villacastin

Las pilas, que sean Philips... ¡Mejores no hay!

PHILIPS

Carnet de PUEBLO

COMPRO ORO Y PLATA

LOS SOTANOS
Tienda 46
Avda. José Antonio, 55
Teléf. 247 21 63

JOYERIA LISSETT
Avda. Reina Victoria, 13
Teléf. 253 43 50

NOVEDADES del JAPON

A PRECIOS JAPONESES
TENEMOS CASI DE TODO

ARTICULOS DESDE 25 PESETAS
HASTA 100.000 PESETAS

ROXYPRIMA - ESPOZYMINA

RELOJES - JOYAS - REGALOS

ESPOZ Y MINA, 1, planta 1.ª
REGALOS DE EMPRESA
Presentando este anuncio y 50 pesetas le entregaremos un magnífico encendedor de gas rellenable

RADOL

PAPELES PINTADOS
40 y 50 por 100 de DESCUENTO

Rollos a 49 pesetas
Argumosa 10
(plaza de Lavapiés)
Teléfono 468 30 44
Chimbo. 26
Teléfono 260 68 07

LAS PLANTAS DE NUESTROS RIOS

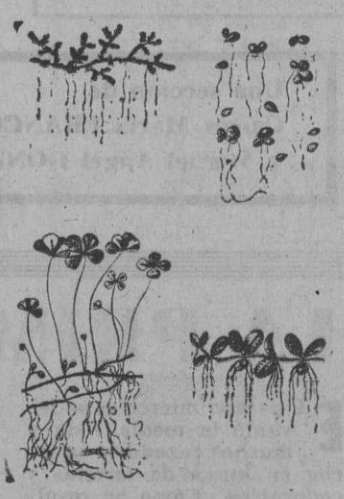

La azola de la Carolina es una planta acuática, flotante, de uno a tres centímetros de longitud, con hojas muy pequeñas, imbricadas, sésiles de un verde pálido, dispuestas en dos series, en la parte inferior del tallo con raicillas largas. Los órganos reproductores están situados en el lóbulo inferior de la hoja y fructifica de junio a septiembre. Esta planta vive en aguas estancadas o de curso muy lento y es originaria de América, estando naturalizada en casi toda España.

REVISTAS

PESCADOR NUMERO 24 AGOSTO 73

El Mundial 73 de pesca submarina ocupa las páginas centrales del número de agosto. Una foto impresionante de uno de nuestros pescadores abre el reportaje de A. Desumvila. «La química, idioma de los peces» continúa, como el mes pasado, con las explicaciones sobre los diferentes sistemas de orientación y comunicación de salmónidos, peces, gato, etcétera. Interesante trabajo. Las demás secciones fijas apuntan los cebos del mes, y la información sobre las actividades de las diferentes regiones.

M.C.D. 2022

PISCINA - CLUB ESTADIO SAN MIGUEL

FAMILIAR Y FEMENINA
(INDEPENDIENTE)

GRAN COMPLEJO POLIDEPORTIVO CON AMPLIAS PRADERAS - BARES - RESTAURANTE CON AUTOSERVICIO

Calle de la Verdad, final, y calle Belmonte de Tajo
(Metro Marqués de Vadillo)

Teléfonos: 269 56 05 - 06 - 07

NOSOTROS LE OFRECEMOS EL CIELO DE MADRID

VENGA, VEA Y JUZGUENOS

Carretera de Francia, Km. 9
Teléfono 80
ALCOBENDAS (Madrid)

ALTA CORSETERIA

BAÑADORES

INMENSO SURTIDO BIKINIS

FABRICACION PROPIA Y A MEDIDA

Fajas *Norby*

SAN MILLAN, 5, 1.°
(final DUQUE DE ALBA)
Metro Latina

MODA INTIMA *Norby*
ARAPILES, núm. 18 MADRID

REAL MADRID

PISCINAS

ESTADIO SANTIAGO BERNABEU
(Adultos y niños)

CLUB DE TENIS
Una de adultos y otra infantil

CIUDAD DEPORTIVA
Dos con dimensiones olímpicas y otra infantil
BARES Y RESTAURANTES EN TODAS

Precios especiales para socios del Club. Abonos para socios y no socios

ancema

Caja Postal de Ahorros

AUMENTO DE INTERESES

Desde el 27 de julio último, los nuevos intereses que abonamos son, como siempre, los máximos legales:

CARTILLAS

De libre disposición . . .	2,50	por 100
De nacidos	2,50	"
A plazo de tres meses . .	3,50	"
A plazo de seis meses . .	4,50	"
A plazo de un año. . . .	5,00	"
A plazo superior a 2 años.	6,00	"
Ahorro bursátil.	5,00	"
Ahorro vivienda	6,00	"
Ahorro pesquero	6,00	"

M.C.D. 2022

LA Crónica de Alfonso NAVALON

SEMANA GRANDE DE SAN SEBASTIAN: SEXTA CORRIDA

EL PELIGRO SORDO

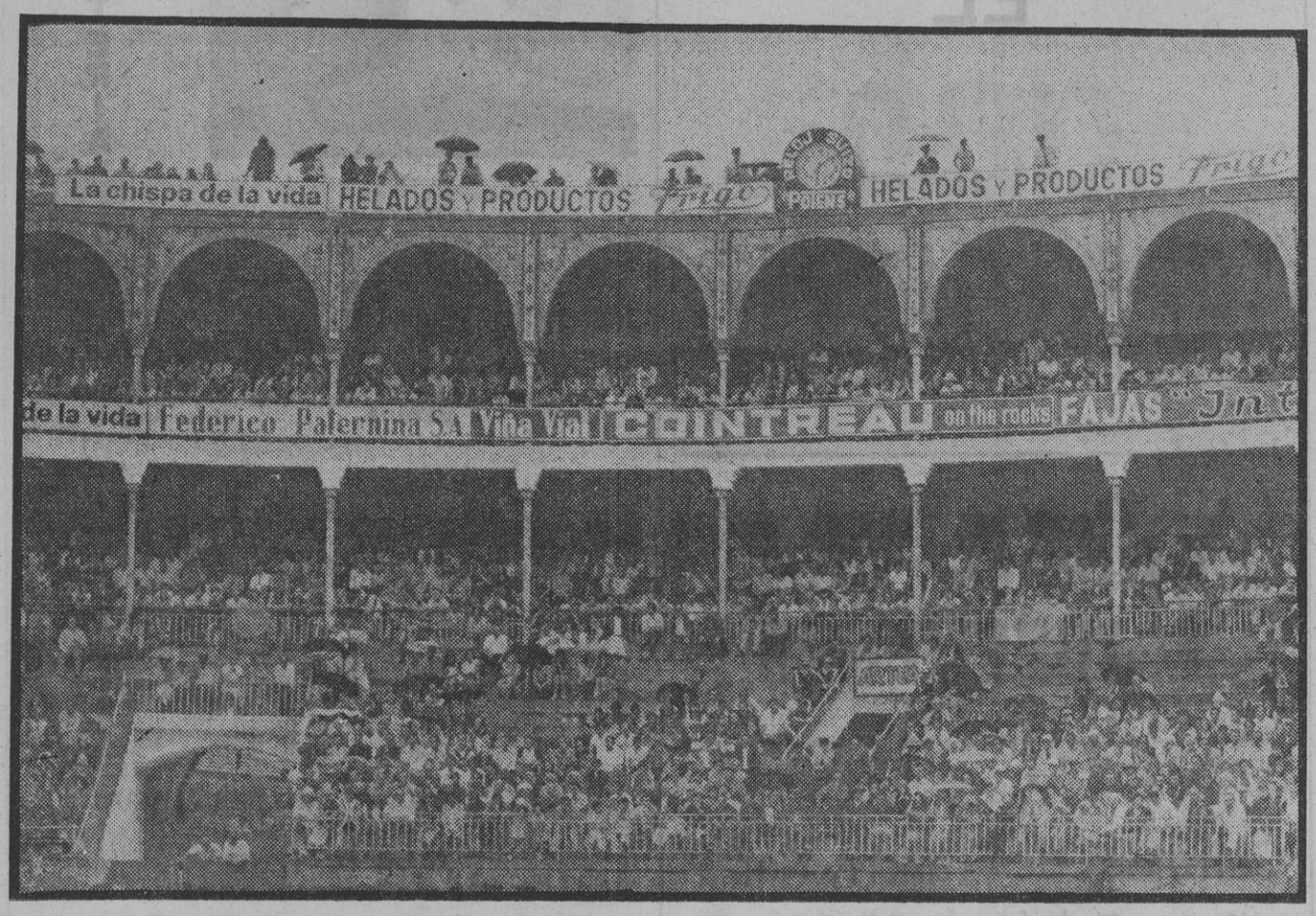

TARDE nublada y algo más de media plaza. Dos sustituciones en el cartel. Manzanares por Antonio Bienvenida, y José Julio Granada, por Aranda. Toros bien presentados por los herederos de don Salvador Guardiola, que dieron juego decepcionante, con feas salidas de manso, regular pelea en los caballos y esperando en la muleta, gazapeando casi todos. Sólo el primero y el sexto se dejaron andar sin dificultades, aunque con media arrancada.

● Manzanares, muy seguro y lucido con el primero, al que sacó pases airosos. Mató mal, de tres pinchazos y descabello. Silencio. El cuarto, muy castigado en varas, llegó a la muleta parado. Bajonazo y pitos.

● El Niño de la Capea, animoso con el segundo, aprovechándole la media arrancada. Mató de cuatro pinchazos y cinco descabellos. Un aviso y pitos. En el quinto porfió inadecuadamente por derechazos. Estocada y dos descabellos. Silencio.

● José Julio Granada, muy decidido con el tercero, sufriendo una cogida espectacular, de la que salió con la taleguilla destrozada. Reaccionó con serenidad, pero mató mal, de tres pinchazos, estocada y dos descabellos. Ovación y saludos. En el sexto estuvo mal con la capa, pero volvió a estar animoso con la muleta, pese a sufrir algunos acosones. Tres pinchazos y dos descabellos, siendo aplaudido al abandonar la plaza.

☆ Toros aburridos de Guardiola. José Julio Granada muy decidido

☆ Los tres espadas mataron mal por entrar desde lejos

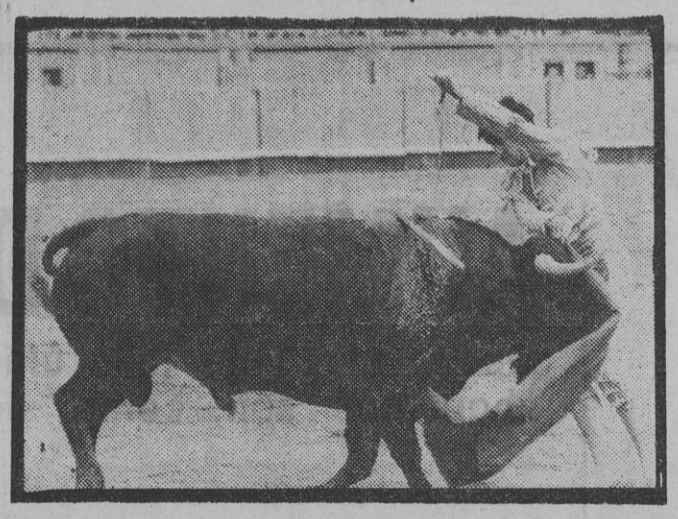

No guardar la distancia necesaria a la hora de la verdad trajo consigo frecuentes desenlaces de pinchazos. En la foto de la derecha, el animoso José Julio Granada se mira la taleguilla destrozada, lo que no fué obstáculo para que volviese a la carga con decisión.

He pasado la noche en las fiestas de Leiza, más allá de Tolosa. Es bonito irse a los pueblos del contorno para ver a la muchedumbre bailar por las calles la jota vasca, sin importarle el diluvio, los truenos y los cortes de luz. Luego amanecí en medio del monte Ezcurra, en un hotel silencioso, rodeado de bosques de hayas y verdes laderas salpicadas de caseríos. Daba pena dejar aquella paz y el exquisito «paté» francés de Luis Moreno, pero la ilusión de volver a ver a Antonio Bienvenida fue un poderoso estímulo para enfilar la peligrosa carretera. Sobre todo sabiendo que la tarde anterior le habían tocado la música en Sevilla toreando de capa. Ya dije en San Isidro que, a pesar del sonoro fracaso, esperaba levantarme del asiento con una de sus faenas antológicas. Y así lo han visto ya en Málaga y en Sevilla. La pena fue que al llegar a San Sebastián un bienvenidista tan significado como Tito Cabrera me dijo que no iba a los toros, porque el maestro se había quedado en Madrid. Tito Cabrera se fue a dormir la siesta con criterio de buen aficionado. A los demás nos tocó dormitar en la plaza; menos Tomás Zorí, que en el cuarto se quedó como un tronco, apoyado en el hombro de Félix Aldaz.

Ya con este detalle del endiablado cómico cordobesista queda decidida la soporífera corrida, donde los toros del difunto don Salvador Guardiola, que tan lucido juego estaban dando últimamente, dieron al traste con los recursos de los jóvenes espadas y, de paso, llenaron de bostezos los tendidos.

La corrida, siendo más mansa que brava, ha sacado el vicio general de gazapear, creando una confusa sensación de peligro, que, al no llegar al público, dejó desairados a los toreros. Cuando el público ve a los toreros sin poderse parar piensa que están asustados, y no se da cuenta de que ante un toro, que se viene andando sin fijeza, no es posible estarse quieto ni meterlo en la muleta. Si los toros de Guardiola hubieran sacado más alegría y movilidad, el peligro depararía emoción y sobresalto, y habría resultado más palpable para el público. Así, todo quedó en un riesgo sordo, que sólo medían los toreros al estar delante y los pocos aficionados capaces de calificar las condiciones de un toro. Los hermanos Guardiola son excelentes aficionados y agradables amigos. Cuesta trabajo decirles que su corrida fue mala. Pero no hay más remedio.

De los tres espadas, lo más entonado estuvo a cargo de José María Manzanares durante la primera faena. Una faena de buen corte, con seguridad y excelente colocación. Pero lo mató mal, porque se echó fuera, cuando debió perfilarse en corto y meter el brazo.

Este defecto lo tuvieron los tres toreros, que se pasaron la tarde pinchando. A los toros que esperan o se vencen no se les puede entrar desde tan lejos, porque se les da más tiempo para ver venir al torero y ponerse a la defensiva. Desde cerca, y dando una voz, al tiempo de meter la muleta, es la forma razonable de entrar a matar.

El Niño de la Capea quiso dar pases, en vez de lidiar con brevedad. Al quinto le expuso sin necesidad en aquellos derechazos. Al muchacho le falta todavía madurez para estas situaciones difíciles. Ya sabemos que con el toro claro anda superior, pero ante ganado con problemas deja bastante que desear. Ya irá aprendiendo con el tiempo.

Me sorprendió José Julio Granada. Y no porque toreara mejor que en otras ocasiones, sino, simplemente, porque estuvo con mayor sentido de la responsabilidad, porque en vez de afligirse, como otras veces, supo pisar el ruedo con decisión. El tercero le pegó un derrote certero, y le tuvo en el aire prendido por el vientre. El muchacho no se asustó, lo que ya es un gran mérito, sino que, además, volvió a la cara del enemigo sin aspavientos, a pesar de llevar toda la taleguilla destrozada. Mató tan mal como sus compañeros, pero quiero que estas líneas le sirvan de estímulo para mantenerse en esa línea responsable. Ayer justificó su contrato, y no defraudó a quienes tanto le están ayudando.

El Niño de la Capea estuvo animoso en el segundo, pero mató mal; en el quinto, de estocada y dos descabellos

Fotos José RUBIO

M.C.D. 2022

bajo el signo del 9

Por Marivi ROMERO

LA sexta corrida de feria ha sido como una cajita de música que, con la cuerda a punto de terminarse, cuando se abre, acaban los últimos compases de la melodía, quedando muda. Se podría haber dado cuerda de nuevo, pero los ánimos no estaban para dar vueltas a la llave, abrir la caja y oír la música. Todo ha sido tan gris, tan intrascendente y tan poco lleno de nada, que más valdría no hacer comentario alguno, cerrar mi bolígrafo y hablar del tiempo, que, por cierto, es malísimo. Pero hay que escribir, hay que dar cuenta de todo, hay que apuntalar el edificio para que las ruinas no se vengan abajo, hay que equilibrar los puntales para que no quede media casa en pie y media en ruinas, hay que girar en muchos sentidos, porque todas las calles son prohibidas y una sola la que tiene dirección en los dos sentidos. No hay que tener manga ancha, por cansino; dar la absolución sin penitencia. Ni manga estrecha por sistema, para ser penitentes errantes. Hay que pedir consideración, equidad, equilibrio, confianza y virtudes que todo humano tiene, para, sin solapas, exponerlas con rectitud.

☆ ☆

Por regla general, casi todos los cuatreños —y ya son muchos los que he visto desde que empezó la cuenta atrás en fallas— han embestido más o menos. Ahora bien: cuando salen toros con más picardía, los matadores a los cuales les toca esta especie de oveja negra empiezan a andar de adelante hacia atrás, giran en sentido contrario y acaban no sabiendo para qué están y por qué el toro pulula de un lado para otro, sin que nadie sea capaz de sujetarlo. Si salieran muchas corridas con estas características ya podríamos hacer las maletas a toda prisa. La lidia de estos tiempos no está programada para dificultades, por mucho que nos empeñemos, sino que está hecha para dar pases y ligar tandas más o menos artísticas, de acuerdo con la categoría del espada. Por esto los tres diestros de esta tarde naufragaron y se ahogaron en los remolinos, dando tumbos y sacando la cabeza de vez en cuando para respirar.

☆ ☆

Manzanares, que sustituía a Bienvenida, porfió lo suyo en el primero; pero su porfía no sirvió para nada. Con el cuarto, un toro gazapón, los posibles lucimientos se quedaron en andar sin parar, al unísono, toro y matador. El Niño de la Capea tampoco pudo lucir sus habilidades, porque éstas fructifican cuando la materia prima lo requiere, y como en esta ocasión la susodicha materia no era de fácil manejo, el molde se partió en dos. José Julio Granada, que sustituía a Raúl Aranda, sopesó las anomalías, y se lanzó en picado a demostrar valor, para arriesgarse sin motivo, resultando cogido sin consecuencias y ganándose los aplausos del respetable.

☆ ☆

Los toros de Salvador Guardiola cumplieron en el primer tercio, quedándose apagados y parados en los demás, para mantenerse a la defensiva, que fue en donde los matadores se estrellaron.

LA noticia

Por Manuel F. MOLES

LLOVER HACIA ARRIBA

Pasó por El Chofre Julián García, que es la irritación del orden, la pureza y las normas establecidas. Julián es el desmadre, el nadar contra corriente. Sin embargo, en la muy respetable feria de San Sebastián casi nos convencía de que podía llover hacia arriba, porque el público volvía la espalda a la veterana maestría de Luis Miguel y a la parsimoniosa técnica de El Viti. A la hora de elegir se quedaron con Julián: que destoreó, toreó a su manera, se arrimó como un condenado y sacudió el aburrimiento a los espectadores. Y yo me pregunto: ¿hasta qué punto es lícito o válido Julián García en el toreo? Si fuera un crítico taurino tal vez arremetería contra sus modos; pero si he de ser notario de la opinión pública debo de caer, al menos, en la duda de su derecho a vivir de este oficio suyo. Si los toros son un espectáculo, que lo son, pregunto de nuevo: ¿todos los diestros han de ser forzosamente serios, técnicos, equilibrados, ortodoxos, puros y académicos? O, por el contrario, ¿es bueno que exista el contrapunto de la diversión? Me cuidaré mucho de llamarle el «cómico» de este espectáculo. Los cómicos matan becerros y no los mismos toros que las figuras. Como mucho, será el menos serio. Que no tiene arte, lo sabemos todos, y lo sabe él. Pero cuando voy y le pregunto: «¿Es que Julián García no es capaz de torear como está mandado?» El hombre, con una modestia impresionante, responde: «*Es que yo soy así. Y lo único que pretendo es divertir a la gente. Y lo único que sé hacer es pegarle pases, mejores o peores, a los toros; pero arriesgando mi vida, sin engañar a nadie, sin estafar al público. Yo no les digo que vengan a verme para contemplar el toreo exquisito. Yo les prometo, cada tarde que salgo a la arena, que me voy a dejar la piel. Y lo hago. Y me lo agradece la gente. Y luego los críticos, a los que respeto, me ponen hecho un trapo. Pero me basta con que digan que Julián García no es un sinvergüenza.*» Es, como ven, un problema tremendo el de este hombre. Y por eso me merece un respeto. Intenta ingenuamente que llueva hacia arriba. Y resulta un divertido espejismo.

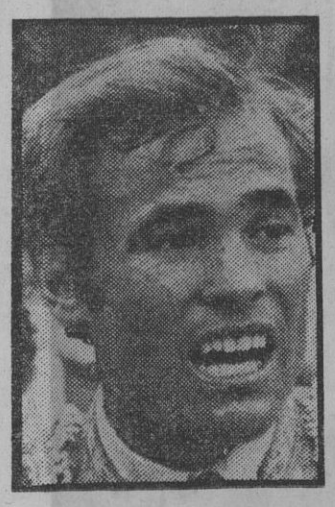

Por llover hacia abajo El Pipo se hundió en el barrizal. Y ahí sigue, con el agua hasta el cuello, casi como un fantasma, como una sombra o un recuerdo, paseando su amplia humanidad por los tendidos. Ya no está en los callejones de las plazas; ya no se le ve bravucón y disparatado. No es capaz de remontar el vuelo, porque el diluvio le empapó las alas. Voló muy alto cuando llevaba de su mano a Manuel Benítez. Y los hombres tardan más en recuperarse cuanto de más alto caen. Los locos, los soñadores o los genios se nos ahogan en la era tecnológica. En el toreo, como en la vida, el mango de la sartén va a las manos de los buenos ejecutivos, y les convida a elegir la música y a marcar el ritmo. Manda el orden, la lógica, lo programado y lo aburrido. Tal vez por eso cada día me cuesta más trabajo creer que al abrir mi ventana vea llover hacia arriba.

Plaza de Toros de Madrid

Domingo 19, seis tarde

Seis toros de Miguel Zaballos

DAMASO GOMEZ
Fernando TORTOSA
Miguel Ramos
MIGUELETE

de Algeciras, nuevo en esta plaza, y que confirmará la alternativa

Despacho de la empresa: **Victoria, 9:** ABONADOS: Hoy, viernes, de 10 a 1 y de 5 a 9. PUBLICO EN GENERAL: Sábado, de 10 a 1 y de 5 a 9. Domingo, de 10 a 2,30

Despacho plaza toros: **Alcalá, 237:** Sábado, de 5 a 9. Domingo, desde las 10 en adelante

ANDANADA . . 15 Ptas
GRADA . . . . . 20 »
TENDIDO . . . . 25 »

TOROS EN TOLEDO

Mañana, sábado, día 18

Seis bravos toros de doña Amelia Pérez Tabernero

EL VITI
PALOMO LINARES
RUIZ MIGUEL

La corrida empezará a las seis de la tarde

Despacho de localidades, en Madrid: **Las Panderetas, Jardines, 25**

Servicio de autocares

PLAZA DE TOROS DE VISTA ALEGRE

Sábado 18

A las 11 de la noche

Presentación del grandioso espectáculo

SABOR ESPAÑOL

con MARISOL REYES, FLOR DE CORDOBA, JUAN DE LA VARA, TOMAS DE ANTEQUERA, LOS AFRICANOS y un gran elenco de primerísimas figuras, con la colaboración especial de LOS GEMELOS DEL SUR

Taquillas, a partir de hoy, viernes, **Victoria, 3, teléfonos 221 84 15 y 232 67 82, y en la plaza de toros**

Entradas, desde 50 pesetas

VACACIONES

En magníficas residencias y hoteles

Turno de 15 días, agosto y septiembre

SANTANDER . 4.970 Ptas.
BENICASIM . 4.550 »
TORTOSA . . . 3.750 »
ONDA . . . . . 3.440 »
CADIZ . . . . . 5.990 »

VIAJES RIVERCAR

Calle Génova, número 20
Teléfono 419 31 00

PISOS MAJADAHONDA

GRUPO 1.°, EXENTOS 90 % CONTRIBUCION DURANTE 20 AÑOS

3 DORMITORIOS
2 TERRAZAS
1 PLAZA DE GARAJE
SERVICIOS

75.000 PTAS. ENTRADA

RESTO, 10 AÑOS

SAN PEDRO, S/N. (Majadahonda)

Construye y vende:

TIFAN, S. A.

Información:

EN OBRA, INCLUSO DOMINGOS Y FESTIVOS. TELEF. 212 07 09

HIDROELECTRICA ESPAÑOLA, S. A.

INTERESES OBLIGACIONES

Las fechas de los vencimientos y condiciones de pago de los intereses líquidos semestrales correspondientes a las siguientes emisiones de obligaciones son:

A partir del día 1 de septiembre de 1973:

Serie 5.ª, emisión 20-9-54, cupón núm. 38, 24,70 pesetas netas.

Serie 14.ª, emisión 4-3-59, cupón núm. 29, 26,41 pesetas netas.

A partir del día 10 de septiembre de 1973:

Serie 6.ª, emisión 23-2-55, cupón núm. 37, 25,65 pesetas netas.

A partir del día 14 de septiembre de 1973:

Serie 33.ª, emisión 14-3-70, cupón núm. 7, 35 pesetas netas.

A partir del día 15 de septiembre de 1973:

Serie 12.ª, emisión 15-1-58, cupón núm. 32, 25,65 pesetas netas.

AMORTIZACION OBLIGACIONES

Se reembolsarán de acuerdo con las condiciones de emisión, con deducción de impuestos y dejando de devengar intereses a partir del día 15 de septiembre de 1973:

1.784 obligaciones, serie 12.ª, emisión 15-1-58.

El cobro de estos intereses como el reembolso de las obligaciones amortizadas se efectuará en las oficinas centrales y sucursales de los Bancos de Vizcaya, Español de Crédito, Hispano Americano y Confederación Española de Cajas de Ahorros.

Madrid, 14 de agosto de 1973.—**Secretaría General.**

He aquí por qué mis PIES son cuidados y sanos

Cada día sólo 2 minutos

de cuidados con la Crema Saltratos proporcionan un real bienestar a sus pies. Gracias a su acción antiséptica, previene las comezones y la piel húmeda entre los dedos. La CREMA SALTRATOS elimina el mal olor. La piel áspera se vuelve suave y lisa. No mancha, no engrasa.

¿Conoce usted los beneficios de un baño de pies, oxigenado y tonificante, con SALES SALTRATOS Rodell? Haga la prueba antes de aplicarse la Crema Saltratos antiséptica. En todas las farmacias.

NECESITAMOS PEONES ESPECIALISTAS

Para trabajo interesante, con amplias posibilidades de promoción

Enviar historial detallado, con fotografía, a

AUTOGENA MARTINEZ

Vallehermoso, 3
MADRID-15

(24.476.)

M.C.D. 2022

EL CRIMEN DE LA CAVA ALTA

DETENIDO UN MARROQUI

- **La Policía realiza gestiones para capturar al otro autor**
- **Al parecer, el homicidio fue cometido para rescatar unos documentos dejados en garantía de un préstamo de 1.000 pesetas**

EL «crimen de la Cava Alta», que parecía haber quedado en el olvido tras las primeras investigaciones, ha sido definitivamente resuelto por la Brigada de Investigación Criminal, que, durante casi un mes, no ha cesado de trabajar en busca de los autores de la muerte de Francisco Cao Pérez, de cincuenta y cuatro años, encargado de una pensión de la Cava Alta, número 5. Ayer, la Oficina de Prensa de la Dirección General de Seguridad facilitó una amplia nota informativa, dando cuenta de todas las gestiones realizadas por la B. I. C., así como de la detención de un presunto asesino, identificado como Alí Abdeslam Allouch, súbdito marroquí, tal como apuntamos desde los primeros momentos de la investigación.

COMO se recordará, el 23 de julio pasado, poco antes de las dos de la tarde, fue descubierto en la despensa de una pensión de la Cava Alta, 5, el cadáver del encargado de la misma. Atadas las manos y el cuello con un cable de conducción eléctrica, el cadáver aparecía cubierto por diversas ropas y dos botellas de butano. El cuerpo tenía heridas producidas por arma blanca, y bajo el felpudo del piso superior al de la pensión fue hallado un cuchillo de grandes dimensiones, manchado de sangre.

La investigación tenía que ser necesariamente lenta. No se conocían enemigos de Francisco Cao; por otra parte, la cantidad de dinero que podía tener aquella mañana —suyo o del establecimiento hotelero— era escaso. En la pensión estaban hospedados doce marroquíes y cuatro españoles. Ya desde los primeros momentos una vecina de la casa afirmó haber visto en la escalera, a la hora en que se supuso fue cometido el crimen, dos individuos que le parecieron extranjeros. Por otra parte, los dos únicos huéspedes que estaban durmiendo en el momento en que fue muerto Francisco Cao afirmaron haber oído entre sueños voces extranjeras, probablemente árabes. Se hizo un minucioso y detallado interrogatorio a todos los marroquíes hospedados en la pensión. Pero justificaron perfectamente dónde se encontraban en el momento en que fue cometido el crimen.

La investigación policial tuvo que ampliar entonces su círculo, extendiéndolo a todos los puntos de Madrid en los que se reúnen o trabajan marroquíes. Y, así, los inspectores pudieron enterarse de la existencia de un individuo de esta nacionalidad que pocos días antes del crimen había prestado mil pesetas a un compatriota, llamado Alí Abdeslam Allouch.

—Yo le exigí algo en garantía por las mil pesetas, que aseguró me las devolvería el día veintitrés de julio.

Alí le entregó un bolso de artesanía árabe, con varios documentos extendidos a nombre de Abdeslam Allouch.

—Le dije que el día veintitrés, como yo estaría trabajando, fuera a la pensión de la Cava Alta y le entregara el dinero al encargado, que él le devolvería el bolso y los documentos.

La Policía se dirigió de nuevo a la pensión para buscar estos objetos (entre los documentos estaba el carnet de identidad marroquí y el resguardo de la renovación del pasaporte, que Alí estaba gestionando en el Consulado de su país en Madrid). Pero no fueron hallados. Entonces llegaron a la conclusión de que Abdeslam Allouch tenía algo que ver con el crimen.

Se iniciaba la labor más lenta. La de reconstruir la vida de Alí no sólo durante los días que precedieron al crimen, sino los siguientes. Tras numerosas gestiones se llegó, en primer lugar, a la conclusión de que Alí se había ausentado de Madrid; por otra parte, las características del crimen, así como los datos facilitados por la vecina de la casa donde está la pensión y los huéspedes que estaban durmiendo cuando Francisco Cao fue asesinado, hacían pensar en que el hecho había sido cometido por dos personas. Y logró saberse que, en efecto, Alí fue visto merodeando por la pensión el día antes del crimen en compañía de otro marroquí, al que también se consiguió identificar, resultando tener antecedentes en los archivos de la Dirección General de Seguridad. También se supo que Abdeslam había estado hospedado en otra pensión de la Cava Alta, donde dejó una maleta, diciendo que algún día volvería a recogerla.

Fue en los alrededores de esta pensión donde se estableció una ligera vigilancia, que no dio resultado hasta el pasado sábado. Alí fue detenido y llevado a la Dirección General de Seguridad; se le ocuparon los documentos que había entregado como garantía del préstamo a su compatriota. Y, tras varias horas de interrogatorio, acabó confesando su crimen.

—Yo no le maté. Fue mi compañero. Yo sujetaba al encargado, pero el que le mató fue el otro. El también fue quien robó las cuatro mil pesetas que tenía el encargado.

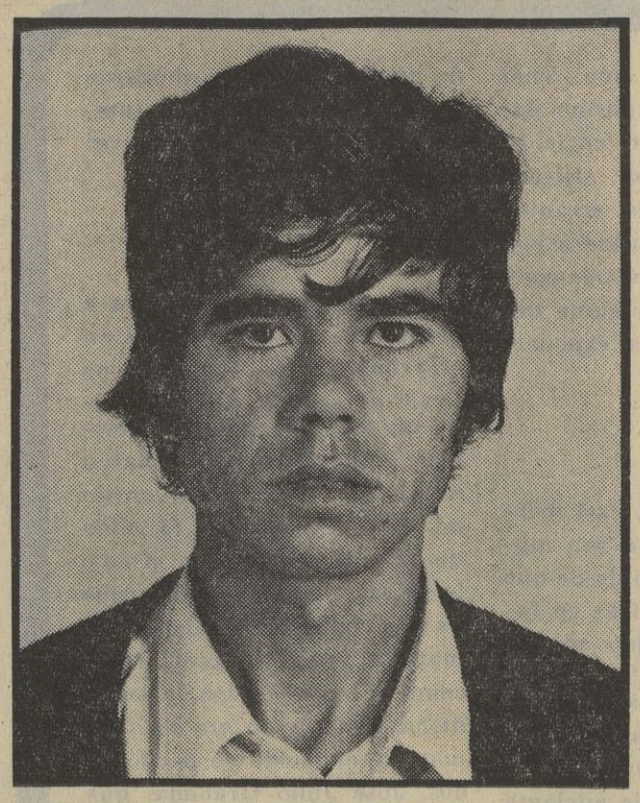

El dinero, al parecer, fue gastado en pasar dos días en Madrid y en comprar billetes de ferrocarril para dirigirse a localidades fronterizas, desde donde Alí Abdeslam pensaba pasar a Francia clandestinamente, ya que su pasaporte estaba en trámites de renovación, que, por cierto, son muy lentos en el Consulado de Marruecos.

Manuel E. MARLASCA

De un médico español residente en Bruselas

NUEVA TEORIA SOBRE EL CANCER

BRUSELAS, 17.—**«Contaminación es una de las principales causas que producen el cáncer»**, afirma el doctor José Luna Treviño, español residente en Bélgica, quien se ha dirigido a Efe con la intención de explicar lo que él considera una teoría nueva sobre el nacimiento y posible cura del cáncer.

El doctor Luna Treviño, quien tiene la intención de hacer demostraciones prácticas en septiembre ante científicos belgas, y que lleva bastante tiempo dedicado a la investigación de las células cancerígenas, ha dicho:

«El cáncer se produce generalmente debido a la contaminación, a la malformación de órganos o a la producción de virus de enfermedades no curadas completamente o por simple inoculación de virus.»

«Por cada uno de estos tres métodos se llega a la construcción de una célula gigante cancerígena en la que penetra o se crea una partícula que mata a la célula y que, por medio de unos filamentos, se extiende a las células contiguas sanas llegando a sus núcleos y apoderándose de ellos. Esta partícula, posiblemente un virus desconocido, mata a las células próximas y deja en sus alrededores larvas de nuevas partículas que volverán a extenderse.»

Para la cura del cáncer el doctor Luna Treviño propone una operación directa sobre el órgano víctima de un cáncer, en la que, con una dosificación de radiactividad, serían quemadas, una a una, las células cancerígena ssin tener que una parte del órgano dañada. El doctor afirma haber estudiado la posibilidad de construir el instrumento operatorio apropiado para este tipo de intervenciones. (Efe.)

LA CORUÑA: Entierro de los restos no identificados

LA MAS TRISTE CEREMONIA

Ayer se celebró en La Coruña la más triste ceremonia que recuerda la ciudad, todavía conmovida por el trágico accidente aéreo ocurrido el pasado lunes. Es el entierro de los restos de las personas no identificadas que perecieron en el siniestro. Las dos fotos que envía la agencia Cifra son patéticas: los familiares de las víctimas, heridas en el dolor de la pérdida del familiar y en la desesperación de no saber ni siquiera qué tierra cubre los restos de su ser querido. Y, por último, las dos niñas ante una de las sepulturas. Las víctimas sin identificar perdieron la vida y los nombres, y sólo encontraron unos números para la posteridad. Ni siquiera se pudo saber a quién correspondía cada miembro que apareció entre los retorcidos hierros del avión que, tras una pirueta en el aire, segó la vida a 86 personas en Montrove. Estas dos pequeñas, que no entienden de números, de accidentes y de muertes, han llegado ante la fosa común para dejar unos claveles entre la tierra y los cuerpos. Es el último mensaje de vida que la inocencia y la ingenuidad pueden enviar a quienes desaparecieron entre un pájaro volador con armadura de acero. (Fotos Cifra.)

Por la catástrofe aérea

TELEGRAMA DEL VATICANO

SANTIAGO DE COMPOSTELA, 17.—El cardenal Villot ha enviado al arzobispo de Santiago un telegrama en el que se expresa el sentimiento de Su Santidad el Papa Pablo VI, por la tragedia aérea ocurrida en las proximidades de La Coruña.

El texto del citado mensaje de condolencia dice: «Santo Padre eleva fervientes sufragios por eterno descanso víctimas accidente aéreo ocurrido cercanías La Coruña y ruega a Vuestra Excelencia hacer llegar su sentido pésame a familiares, a quienes de corazón otorga confortadora bendición apostólica. Cardenal Villot.» (Cifra.)

M.C.D. 2022

EN ACCIDENTE DE CARRETERA

MUERE LA SARGENTO DE LA POLICIA FEMENINA

Ayer, en accidente de carretera ocurrido en el kilómetro 29,400 de la de La Coruña, murió la única sargento de la Policía Municipal Femenina de Madrid, señorita María de los Angeles Mioño Azuela.

La sargento Mioño venía hacia Madrid conduciendo su coche matrícula M-1.618-L, cuando, sin que se sepan las causas, el vehículo se salió de la carretera. Al parecer la señorita María de los Angeles falleció en el acto.

Durante toda la mañana había estado en un pueblo de la sierra donde veranea su familia. Y a la hora en que ocurrió el accidente, tres de la tarde aproximadamente, venía a incorporarse al servicio, al que entraba a las cuatro de la tarde.

Anoche la consternación en toda la Agrupación de Tráfico del Ayuntamiento de Madrid se palpaba en el ambiente. Entre los compañeros y compañeras María de los Angeles Mioño era apreciada y respetada, y todos coincidían en que tenía por delante una excelente carrera por su juventud.

Descanse en paz la primera sargento femenina de la Policía Municipal de Madrid.

M. E. M.

● **EN ACTO DE SERVICIO**

El alcalde accidental, don Constantino Pérez Pillado, recibió hoy a la Prensa, acompañado del delegado de Seguridad y Policía Municipal, don Fernando Fanlo, y comunicó que el accidente mortal de la sargento de la Policía Municipal sería considerado como muerte en acto de servicio, ya que, aunque conducía su automóvil particular, la señorita Mioño iba en uniforme reglamentario y acudía a Madrid a incorporarse al servicio.

El tráfico de drogas en Algeciras

SIETE DETENIDOS

ALGECIRAS, 17.—Siete personas, que venían procedentes de Ceuta a bordo de los transbordadores que cubren el recorrido Ceuta-Algeciras, han sido detenidas por agentes aduaneros de la Guardia Civil, por dedicarse al tráfico de drogas y tratar de introducirlas clandestinamente en España.

Los súbditos alemanes Adam Frank Newcua y Cristina Scholey, así como el francés Paul-Pierre Arghur Meerschuuau, que desembarcaron en el coche matrícula M-1.450-H, fueron puestos a disposición de la autoridad competente, después de que los agentes de aduanas del puesto de Algeciras encontraran ocultos en el vehículo diez kilos ochocientos gramos de hachís y dos gramos de heroína, droga que fue valorada en unas cien mil pesetas. También se confiscó el turismo, que fue tasado en noventa mil pesetas.

Posteriormente, en otro de los «ferries» desembarcaron también procedentes de la mencionada plaza africana, otros dos súbditos alemanes, llamados Montred Schaab y Martin Weyel, quienes en el vehículo matrícula BIL - W - 326 transportaban catorce kilos novecientos gramos de hachís, que fueron valorados en ciento cuarenta y nueve mil pesetas. El vehículo también fue requisado y valorado en cuatrocientas mil pesetas.

También fueron detenidos los súbditos españoles José Atienza Egea y Jaime Luis Rebollo Martínez, quienes transportaban, al igual que los anteriores, diversa cantidad de drogas. El primero de ellos ocultaba doscientos setenta y cinco gramos de grifa y ochocientos gramos de hachís entre diversas prendas de vestir, valorado todo en once mil doscientas cincuenta pesetas. Jaime Luis Rebollo portaba cincuenta gramos de hachís dentro de un paquete de detergente.

CHOQUE EN EL MAR

A las diez de la mañana del pasado día 15, cuando navegaba a la altura de Punta Europa, el transbordador que efectúa el servicio del Estrecho, entre Algeciras y Tánger, y cuando se dirigía al puerto algecireño procedente de la ciudad marroquí, debido a la espesa niebla que reinaba en el Estrecho, chocó contra el pesquero «Tonico y Rosa», matrícula AT-1.762, en el cual iban nueve tripulantes.

Sin embargo, el «Tánger» sufrió escasísimos desperfectos, apenas sin valoración, no habiendo que lamentar ni una sola desgracia personal. El pesquero «Tonico y Rosa» fue remolcado a puerto, mientras que el «Tánger» continuaba su viaje sin novedad.

POLIZONES

Han sido detenidos por indocumentación los súbditos marroquíes Mohamed Harmare y Mohamed Ben Almed Yatime.

El primero de los citados, Mohamed Harmare, trató de huir, pero al saltar un arroyo sufrió una leve lesión en la pierna derecha, por lo cual fue aprehendido y trasladado al Hospital Municipal de Algeciras, donde se le prestaron las atenciones necesarias. El segundo de ellos no ofreció resistencia.

Al ser interrogado sobre cómo habían llegado a la ciudad, manifestaron haber embarcado de polizones en un buque pesquero, alrededor de las seis de la madrugada del día anterior, y llegado a Algeciras sobre las ocho de la mañana de ayer no pudiendo dar más noticias sobre el particular, ya que, por permanecer ocultos en la bodega del buque, no dieron ni el nombre, ni ningún otro dato que pudiera facilitar la identificación del barco.

Pida MENCEY

La perla negra de Canarias

AMAYA

PALACE SALA ESPECIAL Y ROSALES SALA ESPECIAL

REFRIGERADOS 20°

CUATRO SEMANAS Y SIGUE

Ana y los lobos

De CARLOS SAURA
del FESTIVAL DE CANNES 1973

SE NECESITAN
CALEFACTORES-SOLDADORES Y FONTANEROS
Oficiales de 1.ª, 2.ª, 3.ª y ayudantes
Dirigirse al Sr. RUIZ, a partir de las ocho de la mañana
CETECA
Paseo del Marqués de Zafra, número 38 bis
(24.176.)

PISOS EXENTOS TORREJON
Llave en mano
Calle Metano, número 6 (junto cafetería)
Cuatro habitaciones
PRECIO TOTAL: 550.000 Ptas.
Entrada: 125.000 Ptas. Resto, facilidades (hasta 12 años)
FEDELOZ, S. A.
Teléfono 248 23 35
Exp. M G 1-34-70 P. O. Grupo 1 Cal. Def 9-5-72 Domicilio permanente. Aut. 287

UNION ELECTRICA, S. A.

AMPLIACION DE CAPITAL

El Consejo de Administración de esta Sociedad, en uso de la autorización que le fué concedida por la Junta general de accionistas, celebrada el día 12 de mayo del corriente año, y de conformidad con lo previsto en el párrafo sexto del artículo quinto de los estatutos sociales, ha tomado el acuerdo, en la sesión del 12 de mayo de 1973, de aumentar el capital social, emitiendo y poniendo en circulación 3.554.061 acciones ordinarias al portador, de 500 pesetas nominales cada una, números 31.986.545 al 35.540.605, ambos inclusive, representativas de un capital de 1.777.030.500 pesetas, ofreciéndose dichos títulos en suscripción preferente a los tenedores de las acciones actualmente en circulación, números 1 al 31.986.544, con arreglo a las siguientes condiciones:

1.ª La suscripción quedará abierta el día 1 de septiembre de 1973, cerrándose el 30 del mismo mes y año.

2.ª Los derechos de suscripción se establecen en la proporción de una acción nueva por cada nueve antiguas, contra cupón número 127, habilitado exclusivamente para este objeto, o, en su lugar, los resguardos expedidos por las juntas sindicales de los Colegios de Agentes de Cambio y Bolsa de Madrid, Barcelona y Bilbao.

3.ª El tipo de suscripción será a la par, o sea, 500 pesetas por acción, siendo a cargo de esta Sociedad los gastos de emisión.

4.ª El desembolso total de los nuevos títulos se hará en el momento de la suscripción.

5.ª Los nuevos títulos disfrutarán de los mismos derechos y obligaciones que los que se hallan en circulación, con participación en los resultados económicos de la Sociedad a partir de 1.º de octubre de 1973.

6.ª Se solicitará de las Bolsas de Madrid, Barcelona y Bilbao la admisión a contratación y cotización oficial de las acciones que se emitan.

7.ª Han sido autorizados para intervenir en esta suscripción los Bancos Urquijo, Hispano Americano, Central e Industrial de León y sus sucursales y agencias, así como la Confederación Española de Cajas de Ahorro.

Madrid, 14 de agosto de 1973.—El Consejo de Administración.

M.C.D. 2022

NARRACIONES EXTRAORDINARIAS

TERROR EN USHER

E. A. POE

Adaptación: M. RIELO
Dibujos: Arturo ARNAU

RESUMEN DE LO PUBLICADO: Wilbur Sheppard llega a la casa Usher después de vencer la impresión sobrecogedora nacida ante la visión del edificio, del estanque y de todo aquel conjunto. En el interior, su intranquilidad va en aumento, sobre todo al encontrarse con su amigo Roderick.

10 «La demanda angustiosa que te expresé en mi carta es cierta, camarada entrañable —continuó diciendo Roderick Usher, con un acento que ya no era vehemente—. Sufro una enfermedad nerviosa hereditaria, de la que nunca me libraré. Seguramente es algo mental, pero sólo tolero las comidas insípidas y los trajes de telas muy especiales. También me resultan insufribles el perfume de las flores, la luz del día y todo sonido, a excepción del que surge de un instrumento de cuerda, cuya forma no me causa horror... ¡Pero sé que mejoraré si tú me ayudas!»

11 Wilbur advirtió que su amigo pasaba, al hablar, de una conformidad esclavizadora a un arrebato de firmeza sorprendente. Cambios que obedecían a un deseo inútil de ocultar su gran excitación. «Voy a morir, amigo. La locura acabará por aplastarme... El futuro me atemoriza, porque mi alma sensible no resistirá el menor incidente. Y sé que esta aparente normalidad ha de acabar de inmediato. Quizá ahora mismo... ¡Entonces vendrá el fantasma del terror, para cebarse en mi mente, que se halla tan predispuesta a las alucinaciones más horripilantes!»

12 Roderick prosiguió hablando, exponiendo diferentes síntomas de su singular dolencia, en los que se mezclaba, de una forma deslavazada y pueril, un temor supersticioso: «El aspecto físico de las grises torres y de las paredes, unido al tétrico estanque donde se refleja la totalidad de este edificio, han mimetizado mi cuerpo y están apoderándose de mi espíritu.» Wilbur escuchaba en silencio aquella ratificación de los presentimientos que en él surgieron desde que tiró de las riendas de su caballo, subyugado por la melancolía que emanaba de la casa Usher.

(Continuará)

CRUCIGRAMA

Por PETER

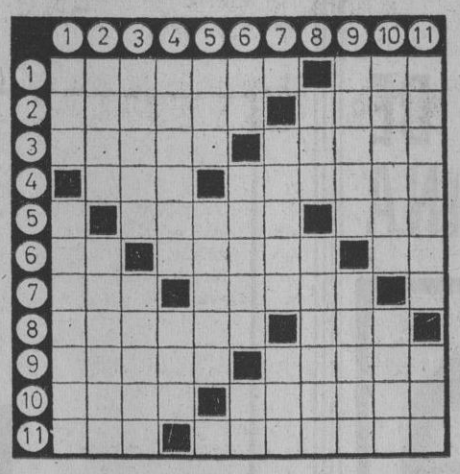

HORIZONTALES.—1: Dícese del vegetal que crece sobre otro, pero sin sacar de él su alimento. Adverbio de lugar.—2: Desfile militar. Nombre que dan los árabes al aguardiente.—3: En zoología, que carece de cola. Arbol ebenáceo.—4: Altar donde se ofrecen sacrificios. Alcohol etílico.—5: Membrana externa que tiene algunos peces. De esa manera.—6: Letra del alfabeto griego. Dícese del individuo de un pueblo que, en unión de otros, invadió a España en el siglo V. Abreviatura de alta tensión.—7: Conjunción distributiva. Minora, reduce.—8: Habitación que antecede a la antecámara del rey. Que no está dividido.—9: Figura de una falsa divinidad a que se da adoración. Cualquiera de los signos ortográficos que se ponen sobre las letras.—10: Forma en el telar la tela con la trama y la urdimbre. Hacer la lluvia que se recuesten las mieses.—11: Hembra del oso. Figuradamente, ámela en extremo.

VERTICALES. — 1: Interjección usada para animar. Remedio medicinal que se aplica sujetándolo con vendajes.—2: Tela semejante al terciopelo. Decretos de un sultán turco.—3: Municipio de Guipúzcoa. Bebida compuesta de agua, miel y especias finas.—4: Especie de volante de algunos vestidos. Nombre de letra.—5: Familiarmente, despistado. Altivo, soberbio.—6: Símbolo del tantalio. Ración que se da a la tropa durante una marcha. Isleta del mar Rojo.—7: Hidrocarburo que se encuentra disuelto en el petróleo sin refinar. Arbusto leguminoso de Venezuela. — 8: Manto que usan los beduinos. Dar trabajo. 9: Embuste, estafa. Resina que se saca del curbaril.—10: Dícese de la mujer que tiene canas. Capullo de seda formado por dos o más gusanos juntos.—11: Ministro de la Iglesia que ha recibido la mayor de las cuatro órdenes menores. Temporada, espacio de tiempo.

SOLUCION AL CRUCIGRAMA ANTERIOR

HORIZONTALES.—1: Epiceno. Voz.—2: Félido. Pera.—3: Elato. Fanal.—4: Ama. Pelusa.—5: P. Arpón. Sem.—6: Es. Airón. Sa.—7: Las. Colar. S.—8: Ufanas. Vez.—9: Decir. Razón.—10: Onas. Majano.—11: Sar. Posaran.

VERTICALES.—1: Efe. Peludos. — 2: Pela. Safena.—3: Llama. Sacar.—4: Citara. Nis.—5: Edo. Picar. P.—6: No. Poros. Mo. 7: O. Fenol. Ras.—8: Pal. Navaja.—9: Venus. Rezar.—10: Orases. Zona.—11: Zalamas. Non.

problema de AJEDREZ

Por Román TORAN

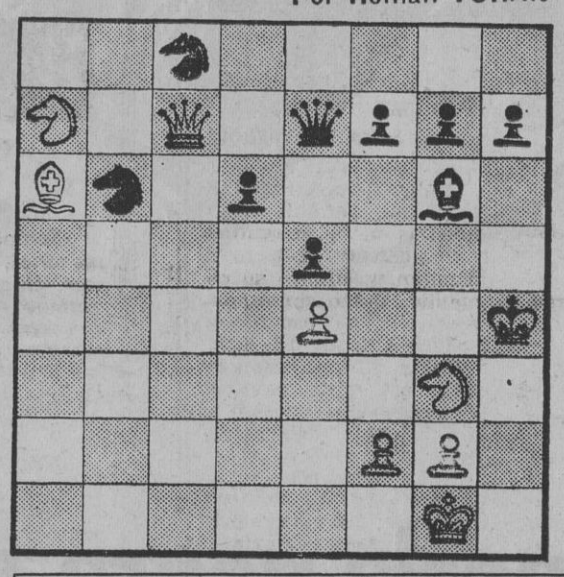

Núm. 1.019

BLANCAS JUEGAN Y GANAN

En la partida Durao-Cordovil, del campeonato de Portugal de 1967, el conductor de las piezas blancas recibió el premio de brillantez del certamen por la elegante forma en que remató esta posición. Es evidente que el rey negro está en dificultades, pero ya no es tan clara la manera de abatirlo rápidamente. ¿Cómo continuaría usted?

TIEMPO PARA LA SOLUCION

Ocho minutos para el jugador de primera categoría, veinte para el de segunda y treinta y cinco para el de tercera.

SOLUCION DEL NUM. 1.018

1. ..., C4-6A+!; 2. R1A, ... (si 2. P×C, D×PT dejaría a las negras indefensas ante 3. ..., C×P+); 2. ..., D×PT!! y las blancas abandonaron ante la mortal amenaza D8T y no servir 3. P×D por A×P mate.

CRUCIGRAMAS SILABICOS • por PETER

CRUCIGRAMA NUMERO 1

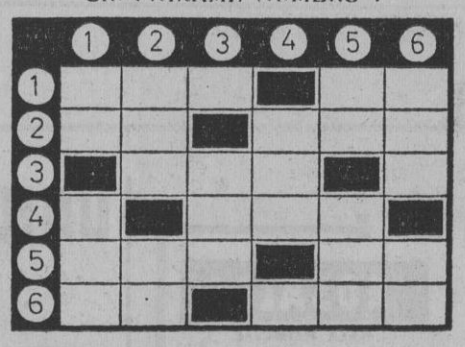

(Cada casilla está ocupada por una sílaba.)

HORIZONTALES.—1: Suerte que consiste en herir de corrida el espada al toro cuando éste se halla parado. Flote.—2: Que tiene mucha longitud. Conjunto de venas de agua que dan origen a un río.—3: Escurrirse, deslizarse. Nota.—4: Repetido, madre. Patrón de un bote.—5: Dícese de la religiosa que pertenece a la orden fundada por San Francisco de Sales. Háblame.—6: Detrimento, perjuicio, menoscabo. Fruto de la encina y del roble, que suele darse a comer al ganado de cerda.

VERTICALES.—1: Viajar en un aparato de aviación. Casa de campo con tierras, apero y ganados.—2: Recipientes donde se pisa la uva para obtener el mosto. Trozo de árbol, después de cortado y limpio de ramas.—3: Ocasión, pretexto o motivo. Molusco gasterópodo sin concha.—4: Paño enfurtido y lustroso de color negro. Balido.—5: Canción de cuna. Cilindro muy pesado que sirve para apisonar la tierra.—6: Abandónela. Término señalado a una carrera.

CRUCIGRAMA NUMERO 2

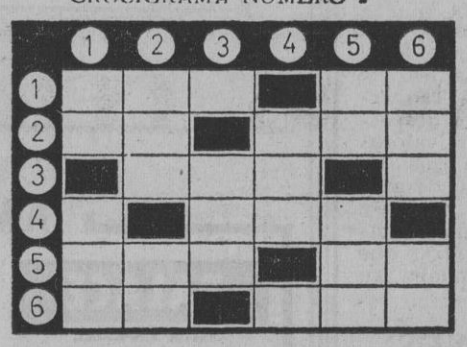

(Cada casilla está ocupada por una sílaba.)

HORIZONTALES.—1: Sarmiento tierno y delgado o pimpollo de la vid. Molusco cefalópodo. — 2: Caña de las gramíneas, después de seca y separada del grano. Embute una piedra preciosa en oro o plata. 3: Aplícase al fruto que no llega a sazón. Juego de pelota, en que se arroja ésta contra la pared.—4: Regales. Ninfa que habitaba en los ríos y en las fuentes.—5: Caldo de olla u otro guisado. Ladrón que roba con destreza.—6: Nombre de varón. Pieza de metal que se pone a las puertas para golpear con ella.

VERTICALES. — 1: Llanura extensa, desprovista de arbolado, en la América meridional. Botín del vencedor.—2: Ave. Regule la numeración correspondiente a un trabajo.—3: Negación. Operación que tiene por objeto desaguar los terrenos por medio de cañerías soterradas.—4: Adorna con joyas. Contracción.—5: Insectos dípteros muy pequeños que pueden dar grandes saltos. Conjunto de diez hombres en el Ejército griego.—6: Que se puede beber. Engaño con que se trata de halagar a uno.

SOLUCION A LOS CRUCIGRAMAS ANTERIORES

HORIZONTALES.—1: La-bra-dos A-ma. 2: Pa-gue. Es-qui-la.—3: Ro-de-la. Yo.—4: Es. Gra-va-men.—5: Con-vi-dar. Hi-lo. 6: Da-ga. O-res-tes.

VERTICALES.—1: La-pa. Es-con-da.—2: Bra-gue-ro. Vi-ga.—3: Dos. De-gra-dar. 4: Es-la-va. O.—5: A-quí. Men-hi-res.—6: Ma-la-yo. Lo-tes.

HORIZONTALES.—1: Mar-so-pas. Mo-fa.—2: Tes-ta. Ba-re-mo.—3: Na-ce-rá. Sa. 4: Pro. Sa-ja-ses.—5: Mul-ta-ra. Ter-ca. 6: Ga-mo. Por-cio-nes.

VERTICALES.—1: Mar-tes. Pro-mul-ga. 2: So-ta-na. Ta-no.—3: Pas. Ce-sa-ra.—4: Ba-ra-ja. Por.—5: Mo-re. Ses-ter-cio.—6: Fa-mo-sa. Ca-nes.

VIERNES 17 DE AGOSTO

PRIMERA CADENA

3,00 NOTICIAS. — Información nacional y extranjera.
3,35 V FESTIVAL DE LA CANCION INFANTIL.— Se interpretarán las siguientes canciones: «La isla de la ilusión», «Chipo-Chapa» y «Voy a ver».
6,00 AVANCE INFORMATIVO.
6,05 LA CASA DEL RELOJ.—«Fábula». Presentación del libro «Peligro en el fondo del mar». Dibujos animados: «Jugando a la guerra».
6,45 CAMINO DEL RECORD.—Programa concurso juvenil. Presentación: Daniel Vindel.
7,30 LOS CHIRIPITIFLAUTICOS.—Programa infantil.
7,40 DIBUJOS ANIMADOS.
8,00 NOVELA.—«La actriz», de Henry Greville (capítulos XIX y XX).
9,00 TELEDIARIO.—Información nacional y extranjera.
9,35 CRONICAS DE UN PUEBLO.—Un nuevo episodio de esta serie.
10,00 TOROS.—En directo, desde la plaza de Puerto de Santa María.
12,00 VEINTICUATRO HORAS.
0,25 ORACION, DESPEDIDA Y CIERRE.

SEGUNDA CADENA

8,00 CARTA DE AJUSTE.
8,25 PRESENTACION Y AVANCES.
8,30 DIBUJOS ANIMADOS EUROPEOS.
9,00 MATRIMONIO A LA FRANCESA.—«Eva y los disgustos conyugales».
9,30 GALERIA.—Revista de las artes, las letras y el teatro.
10,00 LUCES EN LA NOCHE.—«Los diablos».
11,00 HAWAI 5-0.—«El policía de la sábana roja». Un delincuente da muerte a un policía de tráfico cuando éste se disponía a detenerle.
12,00 ULTIMA IMAGEN.

SABADO 18 DE AGOSTO

PRIMERA CADENA

1,45 CARTA DE AJUSTE.
2,00 AVANCE INFORMATIVO.
2,05 PRIMERA EDICION.
3,00 NOTICIAS. — Información nacional y extranjera.
3,35 PRIMERA SESION.—«La vida alrededor», de Fernando Fernán Gómez. Intérpretes: Fernando Fernán Gómez y Analía Gadé. Un abogado de pocos pleitos se ve obligado a practicar el pluriempleo para mantener a su familia.
5,30 AVANCE INFORMATIVO.
5,35 VUESTRO AMIGO QUIQUE.—Con las marionetas de Herta Frankel.
5,50 LOS CHIRIPITIFLAUTICOS.—Programa infantil.
6,30 EL CLAN DE LOS PILLUELOS.
7,20 FESTIVAL DEL CIRCO.
8,30 PLANETA AZUL.—«El lenguaje zoológico» (II).
9,00 SEMANAL INFORMATIVO.
10,00 LA GRAN OCASION.—Programa-concurso musical. Presentación: Miguel de los Santos. Artista invitado: Sergio Mendes.
11,30 EL HOMBRE Y LA CIUDAD.—«Desastre en la calle Turner». El alcalde, que encarna Anthony Quinn, consigue convencer al Consejo para que se conceda una importante obra a una empresa cuya dueña está en la cárcel.
0,30 ULTIMAS NOTICIAS.
0,35 ORACION, DESPEDIDA Y CIERRE.

SEGUNDA CADENA

6,00 CARTA DE AJUSTE.
6,25 PRESENTACION Y AVANCES.
6,30 CAMPEONATO DE EUROPA DE NATACION.—En directo, a través de Eurovisión, las principales pruebas del Campeonato de Europa de Natación, desde Berlín.
8,30 FURIA.—«El tesoro del pirata».
9,00 MERIDIANO CERO.—«Viaje al Artico». Captura de animales vivos: renos, osos, bisontes, etcétera, a cargo de un equipo y con destino a una reserva.
10,00 CRONICA 2.—Revista de actualidades.
10,30 FICCIONES. — «Trilby», de Charles Nodier. Intérpretes: Carlos Juliá, José María Lara y Mario Bustos. Realización: Gerardo N. Miró.
11,30 NOCTURNO. — «Sinfonía número 6», de Tchaikowsky.
0,30 ULTIMA IMAGEN.

M.C.D. 2022

¿BUSCA USTED SU OTRA MITAD?

CON SEÑORITAS QUE TENGAN PROPOSITOS MATRIMONIALES

«Desearía mantener correspondencia con señoritas que deseen casarse, buenas y amigas de la casa, comprendidas entre treinta y tres y cuarenta años. Yo tengo cuarenta y dos años y porvenir resuelto, trabajo fijo y 1,70 de estatura. Jesús.» (M-794.)

UN PORTUGUES SOLTERO DE TREINTA Y DOS AÑOS

«Soy un hombre de treinta y dos años, de nacionalidad portuguesa, y me gustaría casarme con una española, soltera o viuda, comprendida entre los veintiocho y treinta y ocho años de edad. Me gusta la sinceridad en las personas. Soy alto. Luis.» (M-795.)

VALORA EN EL HOMBRE LA BONDAD

«Quisiera relacionarme con un señor viudo o soltero, de sesenta y cinco a setenta años, preferentemente de Madrid o su provincia, y de porvenir asegurado. Ante todo, buena persona, afectuoso y educado. Soy viuda, hogareña y moral. Poseo piso de mi propiedad. Sagitario.» (M-796.)

DOS CABOS DE LA LEGION

«Somos dos hombres que deseamos formar un hogar, porque nos encontramos solos y en una edad conveniente para ello. Quisiéramos, con este fin, iniciar una correspondencia con solteras o viudas, más o menos de nuestros años; tenemos veintisiete y cuarenta y dos, respectivamente. José Luis y Miguel.» (M-797.)

LE GUSTARIA QUE FUESE MILITAR

«Desearía sostener correspondencia con un señor de cincuenta y cinco a sesenta años, de buenas costumbres y sincero, con fines matrimoniales, soltero o viudo sin hijos. Me gustaría que fuese militar. Yo tengo la misma edad que solicito. Acuario.» (M-798.)

CORRESPONDENCIA CON SEÑORITAS SENCILLAS Y FORMALES

«Quisiera mantener correspondencia con señoritas de edad comprendida entre los veintisiete y treinta y un años, con fines matrimoniales, que sean sencillas y formales. Yo soy un hombre serio y responsable, de treinta y dos años, con porvenir resuelto. Víctor.» (M-799.)

CQ LLAMADA GENERAL

Coordinador: GALO HIERRO

Ilustraciones: A. BELLON

TELEFONO 467 67 12

Escriben los JOVENES *

UNA JOVEN MADRE

«Soy una joven de veinticinco años, con una niña de cuatro. Desearía mantener correspondencia con jóvenes no mayores de treinta y cinco años, educados, comprensivos, con ideas claras y tolerantes ante mi situación. Absténganse de escribir los que no tengan idea de un matrimonio. Matilde.» (J-077.)

COMO MINIMO, PROMETEN UNA LEAL AMISTAD

«Somos dos amigos de veinticuatro y veintiséis años, madrileños y solteros. Quisiéramos tomar contacto con chicas de veintidós a veintiocho años, que vivan también en Madrid. Prometemos, como mínimo, una leal amistad a todas. Nos gustan los deportes, y practicamos judo y karate. Nos gusta toda la música y las cosas propias de la juventud. Víctor.» (J-078.)

INTERCAMBIO DE IDEAS CON LA JUVENTUD ESPAÑOLA

«Me es grato dirigirme a ustedes, ya que tengo noticias de la magnífica comunicación que nos brindan, y admiro su cometido. Deseo correspondencia con españoles, preferiblemente del sexo opuesto. Mi profesión es enfermera, y mi propósito es conseguir amistad e intercambiar ideas sobre temas en general. Tengo veintiún años, ojos verdes y soy rubia. Ela Penton. Kilómetro 384. Carretera Central. Sancti Spiritus. Las Villas. Cuba.» (J-079.)

CARTAS DE CUBA

«Espero intercambiar relaciones amistosas con los españoles, ya que me gusta tener amigos en todas las partes del mundo, en especial con ustedes. Me gustaría también intercambiar sellos y postales. Sonia Socarras G. Calle 20 B, número 7.414. Esquinas 74 y 76. Marianao-14. Habana (Cuba).» (A-5.236.)

«Me gustaría conocer más a fondo vuestra Patria, su historia, sus leyendas. Intercambiar ideas, postales, anécdotas. No soy filatélico, pero tendré posibilidades de enviarle sellos a quien desée iniciar una cordial y fraternal amistad. José Angel Lama. Calle Corralfalso, 260. Esquina Santa María y San Sebastián. Guanabacoa-11. Habana (Cuba).» (A-5.237.)

«Tengo interés en recibir correspondencia de chicos españoles, porque me gusta tener amistades no sólo en mi país, sino fuera también. Tengo dieciséis años María Gil Ponce. Calle Central, 111. Apto. 2. Esquina Palma y C. Rosario. Habana (Cuba).» (A-5.238.)

«Sólo deseo sentirme cerca de gente como la española, que habla mi propio idioma y que en costumbres es muy parecida a nosotros. Soy un gran aficionado del cine, a los grupos musicales de música moderna, a revistas y postales de diversos temas, del arte de todo tipo, etc. Soy estudiante de preuniversitario, y además en horas extra estudio pintura y francés. Tengo diecinueve años. Leonardo Guzmán Chacón. Calle 78, número 4.513 Esquinas 45 y 47. Rpto. Larrazábal. Marianao-14. La Habana (Cuba).» (A-5.239.)

«Me agrada tener correspondencia con la juventud española. Siempre he anhelado tener amistad con otros países, pero España es la que ocupa el primer lugar en mi corazón. Juana Gladys Tena Raspall. Central Sierra de Cubitas. Lugareno. Camagüey (Cuba).» (A-5.240.)

«Quisiera tener relación con algún español que me cuente cosas de España y quiera enviarme una foto de Sara Montiel. Me gustaría saber su modo de vida en su pueblo o en su ciudad. Yo, a mi vez, le contaría cosas de mi país. Gustavo Izquierdo Belanguer. Calle Malecón, 63. Apto. 9. Esquina Genio y Calsel. Habana-2 (Cuba).» (A-5.241.)

«Soy una muchacha cubana de dieciocho años. Quisiera tener amigos en España. Me encanta la correspondencia y conocer las costumbres de su país. Estefanía Cárdenas. Calle 50, número 6.928. Esquina 69 y Ferial. San José de las Lajas. Habana (Cuba).» (A-5.242.)

«Estudio Magisterio, soy un joven de diecisiete años, gran admirador de la bella España. Deseo mantener correspondencia con cualquier español, hombre o mujer, joven o viejo, que esté dispuesto a intercambiar fotos, sellos, postales o discos, objetos que colecciono. Reinaldo Aguila Quevedo. Calle Vigía, 321. Esquina Callejón de la Concha y San Joaquín. Habana-3 (Cuba).» (A-5.243.)

«Me gustaría mantener correspondencia con chicos y chicas españoles. Tengo quince años y soy estudiante. Adela Ramos Pérez. Calle Enrique Basque, s/n. Esquina Mamacú y Oscar Primelle. Nuevitas. Camagüey (Cuba).» (A-5.244.)

«Soy aficionada a la filatelia y me interesa relacionarme con alguien que sienta esta afición y desée un intercambio de correspondencia amistosa. José Fernández Palacios. Apartado 185. Santa Clara. Las Villas (Cuba).» (A-5.245.)

«Solicito correspondencia con jóvenes de habla castellana, además de establecer un intercambio de sellos y postales. María Villavicencio Blanco. Calle Montalvo, 1.315. Cruces. Las Villas (Cuba).» (A-5.246.)

LANZAMIENTO NUM. 875

las OPORTUNIDADES

¿TIENE USTED UN TRABAJO PARA...?

UN JOVEN DE VEINTICUATRO AÑOS CON AMPLIOS CONOCIMIENTOS MUSICALES

«Desearía trabajar por las tardes, ya que por las mañanas tengo una ocupación fija. Soy administrativo. Pero siento gran afición por la música y, además de experiencia, poseo amplios conocimientos en ella. Aceptaría cualquier tipo de trabajo en este sentido. Teléfono 469 27 90.» (1C-16-VIII-73.)

RECEPCIONISTA O TELEFONISTA

«Señorita de buena presencia se ofrece como recepcionista o telefonista. Tiene cultura, experiencia y cualidades para desempeñar este cargo. Le urge trabajar. María del Carmen.» (2C-16-VIII-73.)

MENSAJE DE UN PROFESOR, DESDE MEJICO, A DON AMADEO ARIAS MOLINERO

«Deseando comunicarme de nuevo con un dilecto amigo mío, Amadeo Arias Molinero, a quien por causas ajenas a mi voluntad dejé de escribirle, le ruego haga el favor de comunicarme su nueva dirección para reanudar nuestra vieja amistad. Profesor Lino Gutiérrez Altamirano. Calle Miguel Nieto Sur, 224. Monterrey, Nuevo León, México.» (A-3.422.)

EL CORREO DE LA AMISTAD

DOS ESTUDIANTES CHILENAS CON INQUIETUD POR SABER COSAS DE ESPAÑA

«Somos dos estudiantes chilenas, de diecisés y quince años, que desearíamos mantener correspondencia con chicos y chicas de España porque sentimos inquietud por saber muchas cosas de ella y la forma de pensar de su juventud mediante nuestro intercambio de ideas. Consuelo Araya, calle Eyzaguirre, número 3.848. Puente Alto, y Teresa Gómez, calle Federico García Lorca, 324. Población Maipo. Puente Alto. Chile.» (A-3.406.)

CORRESPONDENCIA AMISTOSA CON MAESTRAS NACIONALES

«Me dirijo al «Correo de la Amistad» para intercambiar correspondencia con maestras nacionales en toda la extensión que dé la amistad entre colegas. Angel.» (A-3.407.)

AMISTAD PARA UN MUCHACHO PORTUGUES

«Deseo iniciar una amistad sincera e intercambiar opiniones sobre diversos temas con muchachas españolas de quince a veinte años. Yo soy un joven portugués. Mi edad es veintidós años. Idilio da Costa Correia. Rúa Infante D. Henrique, número 53 1/0, Faro. Portugal.» (A-3.408.)

UNA ESTUDIANTE DE MAGISTERIO CUBANA

«Soy una cubana, estudiante de Magisterio, que desea mantener correspondencia con chicas y chicos españoles. Me gustaría conocer ese país por sus paisajes, rutas turísticas, películas, etc. Soy una enamorada de mi carrera por la responsabilidad que tiene, pero soy una muchacha alegre, de diecisiete años de edad, y me gusta la música moderna, sobre todo si está interpretada por artistas de España. Me gustaría encontrar muchos amigos. Bárbara Torres Domínguez, calle 58 B, número 4.504. esquina 45 y 47. La Ceiba. Marianao. Zona Postal 13.» (A-3.409.)

CORRESPONDENCIA CON MUCHACHAS DE ESPAÑA, AMERICA LATINA Y DEL RESTO DEL MUNDO SOLICITA UN ARGENTINO ESTUDIANTE DE AGRICULTURA

«Mi deseo es poder mantener correspondencia con muchachas de España, América Latina y el resto del mundo, siempre que me escriban en castellano o portugués. Yo soy estudiante de agricultura y un apasionado de la naturaleza, la pesca y la caza. Me gustan los poemas y la fotografía. Tengo veintiocho años. Guillermo Adolfo von Klitzing Calle Bolívar, 2.572. José León Suárez. Provincia de Buenos Aires (República Argentina).» (A-3.410.)

UN MUCHACHO DE DIECINUEVE AÑOS QUE SE SIENTE SOLO EN MADRID

«Deseo correspondencia con chicas de dieciséis a dieciocho años, yo tengo diecinueve. Me encuentro solo y las chicas me rechazan porque soy de la raza "calé". Mi profesión es peluquero. Soy trabajador y presentable. Contestaré todas las cartas, si tengo la suerte de recibirlas. Escorpión.» (A-3.411.)

M.C.D. 2022

MADRINA RUTAS DEL VINO 73

La bella señorita María del Carmen Ramírez Campo ha sido elegida madrina de la prueba ciclista Rutas del Vino 73. Esta carrera, que organiza el Club Ciclista Criptanense, se celebrará del 23 al 26 de agosto próximos. La carrera, reservada para corredores aficionados, contará con la presencia de varios equipos, entre ellos la selección nacional mejicana, que intervendrá en los campeonatos mundiales de ciclismo que se disputarán, en Barcelona, del 28 de agosto al 2 de septiembre.

HOMENAJE ARGENTINO AL GENERAL SAN MARTIN

La Embajada de la República Argentina en España conmemorará mañana, 17 de agosto, el aniversario de la muerte del héroe nacional argentino, el libertador general San Martín. La ceremonia consistirá en una ofrenda floral que se colocará al pie de su monumento, situado en el parque del Oeste. Con tal motivo se invita a los connacionales a participar en esta ceremonia, que se realizará a las 11,30 horas de la mañana.

PREMIOS «CIUDAD DE BARCELONA»

NOVELA

El premio de novela Ciudad de Barcelona, del año 1973, se regirá por las siguientes

BASES

1.ª Se considerarán optantes a este premio todas las novelas editadas en Barcelona, escritas por autores españoles en castellano o en catalán, y cuya fecha de publicación esté comprendida entre el primero de enero y el 31 de diciembre de 1973, ambos inclusive; sin que, por tanto, sea necesario que las presenten los autores o editores.

2.ª El excelentísimo señor alcalde designará los siete miembros del jurado, del que también formará parte, con voz y voto, el ilustrísimo señor secretario general del excelentísimo Ayuntamiento, en virtud de lo dispuesto en el artículo 29 del Reglamento de Servicios de las Corporaciones locales, de 17 de junio de 1955.

3.ª 1. El Jurado podrá celebrar periódicamente reuniones convocadas por el presidente o persona en quien éste delegue, que tendrán por objeto la formación de juicios valorativos de las novelas publicadas hasta la fecha respectiva.

2. La reunión o reuniones definitivas se celebrarán en día o días inmediatamente anteriores a la fecha de otorgamiento del premio.

4.ª 1. El premio se concederá a la obra que alcance la mayoría de los votos de los jurado presentes, quienes procederán a las votaciones que sean precisas.

2. Corresponderá un voto a cada jurado y, además, al presidente el de calidad en caso de empate, de no resolverse éste en votación complementaria.

3. Ningún miembro del jurado podrá delegar su voto ni emitirlo por medio alguno si no estuviere presente en la reunión.

5.ª El fallo del jurado, que será inapelable y sobre el cual no se sostendrá correspondencia, se hará público el día 26 de enero de 1974, trigesimoquinto aniversario de la Liberación de la ciudad.

6.ª La cuantía del premio, que no podrá dividirse, será de setenta y cinco mil pesetas y no afectará los derechos intelectuales del autor de la obra.

7.ª 1. De aceptar el premio, el autor remitirá dos ejemplares de la obra galardonada al Archivo Histórico de la ciudad.

2. Las ediciones sucesivas que se hicieren de la novela premiada llevarán la indicación «Premio de novela Ciudad de Barcelona, 1973».

TEATRO

El premio de teatro Ciudad de Barcelona del año 1973, se regirá por las siguientes

BASES

1.ª Podrán optar a este premio los autores teatrales de cualquier género, con obras escritas en castellano o en catalán, inéditas o representadas en esta ciudad desde el primero de diciembre de 1972 al 31 de octubre de 1973.

2.ª 1. Las obras se presentarán por duplicado, impresas o escritas a máquina, a doble espacio y firmadas por el autor, quien a continuación escribirá su nombre, apellidos y domicilio, en forma legible.

2. De usarse seudónimo, se hará así constar, y se declarará la personalidad a efectos administrativos.

3.ª Las obras deberán remitirse al Negociado de Bellas Artes y Museos del excelentísimo Ayuntamiento de Barcelona, con la indicación «Optante al premio de teatro Ciudad de Barcelona, 1973».

4.ª 1. El plazo de admisión terminará a las doce horas del día 31 de octubre de 1973.

2. Finalizado dicho plazo, no podrá retirarse ninguna obra presentada.

5.ª El excelentísimo señor alcalde designará los siete miembros del Jurado, del que también formará parte, con voz y voto, el ilustrísimo señor secretario general del excelentísimo Ayuntamiento, en virtud de lo dispuesto en el artículo 29 del Reglamento de Servicios de las Corporaciones locales, de 17 de junio de 1955.

6.ª 1. El Jurado otorgará el premio por mayoría de votos, y, en caso de empate, podrán efectuarse dos votaciones más. De persistir el empate después de la tercera, el premio se declarará desierto.

2. La votación se realizará entre los miembros del Jurado que se hallen presentes, y no podrá delegarse el voto ni emitirlo por medio alguno si no se asistiere a la reunión.

3. Si el empate se produjere por ser par el número de miembros del Jurado reunidos, el presidente tendrá voto de calidad.

4. El fallo del Jurado, que será inapelable y sobre el cual no se sostendrá correspondencia, se hará público el día 26 de enero de 1974, trigesimoquinto aniversario de la Liberación de la ciudad.

7.ª 1. La cuantía del premio, que no podrá dividirse, será de setenta y cinco mil pesetas, y no afectará a los derechos intelectuales del autor de la obra.

2. Uno de los ejemplares de la obra premiada quedará en la biblioteca del Archivo Histórico de la ciudad.

3. Las ediciones que de la misma se hicieren llevarán la indicación «Premio de teatro Ciudad de Barcelona, 1973», y su autor entregará dos ejemplares para la biblioteca.

8.ª 1. Adjudicado el premio, podrán retirarse las obras no galardonadas, mediante entrega del recibo correspondiente.

2. De no retirarse transcurridos tres meses desde la proclamación del premio, el Ayuntamiento declina toda responsabilidad sobre la custodia de dichos originales.

horóscopo

ARIES

(20-3 al 20-4)

AMOR: No te comprometas mañana para un largo plazo de tiempo. Si te ves obligado a adquirir una responsabilidad que deba prolongarse, intenta obrar con cautela.

DINERO: Abrete a quien intente comprender tus méritos. No estropees una buena ocasión de establecer lazos amistosos.

SALUD: ¿Hace mucho que no te tomas la tensión? Hazlo.

TAURO

(21-4 al 21-5)

AMOR: Eres tú mismo quien suele echar tierra sobre tus propias posibilidades debido a esa susceptibilidad que posees, a veces tan agudizada.

DINERO: Tus ocupaciones habituales, agudizadas mañana, algunas incluso con carácter urgente, te obligarán a entregarte de lleno al trabajo.

SALUD: Todo aquello que suponga una preocupación influirá en tu estado orgánico.

GEMINIS

(22-5 al 21-6)

AMOR: Una persona demostrará ahora, de súbito, un gran interés sentimental hacia ti. No la rechaces, llevado por la sorpresa.

DINERO: No permitas que los demás se mezclen en tus negocios. Tú eres quien debe tomar esas decisiones que a nadie benefician o perjudican sino a ti.

SALUD: La dentadura puede darte mañana alguna molestia.

CANCER

(22-6 al 23-7)

AMOR: No te recomiendo que, llevado por los recuerdos, reanudes unos lazos de los que solamente obtuviste dolor y desengaños.

DINERO: Mal momento para realizar demandas de tipo judicial. Aquellos de estos nativos que están a punto de emprender un acto de tipo legal harían muy bien en aplazar su iniciación unos días.

SALUD: De ninguna forma vayas mañana a la montaña.

LEO

(24-7 al 23-8)

AMOR: Una vieja amistad casi amorosa, un sentimiento antiguo que no llegó a realizarse, pero que dejó en ti un gran sabor de posible felicidad, volverá posiblemente mañana con la presencia de la persona que lo motivara.

DINERO: Te van a proponer cierto negocio. No lo aceptes si tienes ya otro que necesita toda tu actual dedicación. Sería meterte en demasiados jaleos de tipo económico.

SALUD: No hagas excesos en ningún sentido.

VIRGO

(24-8 al 23-9)

AMOR: Los problemas para gran número de estos nativos se presentarán mañana en su propio hogar. Ojo a esto: hay condiciones astrológicas muy precisas derivadas del planeta Marte que determinan que la discusión puede llegar a ser molesta.

DINERO: No te importe dedicarte con toda tu actividad a los problemas que surjan mañana.

SALUD: Los que hayan padecido reuma deberán cuidarse de los baños prolongados.

LIBRA

(24-9 al 23-10)

AMOR: Procura tender una mano a la persona más cercana a tu corazón. Posiblemente está necesitando de ayuda y nadie mejor que tú para prestársela.

DINERO: No exageres las tintas, no te vuelvas ahora una persona pesimista. La verdad es que las cosas tardan en cuajar, pero eso no quiere decir que no estén bien encarriladas.

SALUD: Pese a que te sentirás molesto, nervioso, cansado en muchos momentos del día, la verdad es que tu organismo responde estupendamente.

ESCORPION

(24-10 al 22-11)

AMOR: La alegría de vivir puede ser la pauta que sigas mañana. Alguien halagará tu vanidad de tal forma que parte de esa alegría provenga precisamente de tal halago.

DINERO: Poco a poco esas condiciones contrarias que te aquejan irán amortiguándose. Dentro de muy poco tiempo la situación será ampliamente sonriente para ti.

SALUD: Procura llevar una vida lo más sana posible.

SAGITARIO

(23-11 al 22-12)

AMOR: Si algo no marcha bien debes admitir que acaso se deba a que has exigido siempre demasiado. Eres tan ambicioso que en estos momentos lo quieres todo.

DINERO: Sé más frío, mucho más cerebral. Todo lo que hagas debe tender a vencer dentro de ti un cierto grado de idealismo ante las cuestiones fundamentales que se te planteen.

SALUD: Nerviosismo agudizado. Dominalo o tendrás problemas.

CAPRICORNIO

(23-12 al 20-1)

AMOR: Posibilidad de ver, en una reunión de tipo amistoso, a una persona que ha sido especialmente grata a tu corazón en un pasado no muy lejano.

DINERO: Buen día para realizar un esfuerzo conducente a que ciertos acuerdos de tipo comercial queden sólidamente establecidos. Te sobra habilidad para conseguir por lo menos el ochenta por ciento de tus objetivos.

SALUD: Bastante buena.

ACUARIO

(21-1 al 19-2)

AMOR: Te conviene limar asperezas, deshacer posibles malentendidos, obrar con toda tu buena voluntad. No son las discusiones las que pueden arreglar los asuntos, sino, acaso, un amplio cambio de impresiones basado en la sinceridad misma.

DINERO: Trabaja fuerte, sobre todo si lo haces en tu casa, dentro de lo que se llaman profesiones liberales. Sólo imponiéndote una tarea que llegue casi a abrumarte lograrás, al fin, el objetivo propuesto.

SALUD: No fumes tanto, procura dejarlo o cuando menos fumar lo imprescindible.

PISCIS

(20-2 al 21-3)

AMOR: Las condiciones astrológicas indican normalidad, ausencia de problemas. Nada, pues, a señalarte en este capítulo.

DINERO: Haz como que te rindes, pero mantén tu postura en el fondo. Mantén tu criterio. Impúlsalo, dando la sensación de que has desistido. No es que le vaya bien a tu carácter esta forma de hacer, pero si es ahora necesaria.

SALUD: Procura divertirte, cambiar de aires y de ambiente, salir con gente de tu edad.

SI HAS NACIDO HOY

VIERNES 17 DE AGOSTO DE 1973

A ti, niño o niña, que naces hoy. Es la Casa II, la que simboliza los bienes que la persona recibirá a lo largo de su vida, la que se halla muy reforzada en tu carta natal. Pero los planetas que influyen en ella, especialmente la Luna, determinan que estos bienes serán, en tu caso de orden, más bien subjetivo, espiritual, idealista. Serás, pues, una persona que destaque en estos tres sentidos.

Escribe UTTAMA SITKARI

TITULO GRADUADO ESCOLAR

(Equivalente Bachiller) EN UN SOLO EXAMEN

PRESENTACION DE INSTANCIAS: AGOSTO 1973

Oportunidad sin precedentes, **EXCEPCIONAL Y UNICA**, que la **NUEVA LEY DE EDUCACION** brinda **AHORA** a todos los españoles que lo desee en, varones o mujeres, jóvenes o adultos, mayores de 14 años (sin límite), de poder obtener **EN UN SOLO EXAMEN el TITULO DE GRADUADO ESCOLAR** (sustituye y es equivalente en el nuevo sistema educativo al **BACHILLER ELEMENTAL**). **Instancias hasta el 31 DE AGOSTO. Examen, octubre 1973 EN TODAS LAS PROVINCIAS. ¡¡INFORMESE SIN COMPROMISO!!** Y si a Vd. no le interesa, informe a su amigo, familiar, compañero, sus hijos, etc. **ACTUE URGENTEMENTE. Preparación CURSO INTENSIVO (que puede hacer desde su misma casa) textos, precio total, 950 ptas. Diríjase a CENTRO DE ESTUDIOS ADAMS, Sagasta, 23, MADRID-4.**

AGENCIA INMOBILIARIA CALPARSORO

ZARZAQUEMADA

- PISOS LLAVE EN MANO
  Calle de la Rioja, parcela 47
- PISOS EN CONSTRUCCION
  Dos fases de terminación: Septiembre 1973 y febrero 1974 - Parcela 42
  ENTRADAS DESDE 50.000 PESETAS. RESTO, 12 AÑOS

GENERAL PALANCA (información en obra)

Pisos en construcción de primera calidad (incluido plaza de garaje)
FACILIDADES, 12 AÑOS

MOSTOLES

Pisos llave en mano
FACILIDADES, 12 AÑOS

POZUELO

Pisos en construcción
FACILIDADES, 12 AÑOS

INFORMACION Y VENTA:
ZURBANO, 25
Teléfonos: 419 63 75 y 419 21 06

M.C.D. 2022

ANUNCIOS POR PALABRAS

LA BOLSA DEL MOTOR

AUTOMOVILES

ACCESORIOS

◆ AUTOS Oropesa. Alquiler de coches sin conductor. Mejores precios. 267 91 83.

ALQUILER

◆ AUTOALCALA Alquiler con o sin conductor Alcalá, 118 4016546-4016547-4016548

◆ AUTOS Luchana Sin chófer 257 81 78

◆ AUTOS Opera. Alquiler con o sin conductor. Escalinata. 17 2411114-2486126

◆ AUTOCENTRAL, con, sin conductor Bodas Semiesquina Goya, 127 401 57 26.

COMPRAS

◆ CENTRAL de tasaciones. Pagamos más su coche. Rapidez. Nuevo sistema informese: Canalcar Martín de los Heros, 61 (Argüelles) 241 90 31 Aparque dentro

◆ ¡¡URGE comprar!! coches nacionales, modernos Pago más Todas marcas. Llamen, por favor, señor Rio 4492104 Tambien paso domicilio. Gracias Galileo, 1 Exposición.

◆ ¡¡ATENCION!! Compramos su coche Puede valer más de lo que usted piensa. Consultenos Guzmán el Bueno, 37 Argüelles Aparque dentro 243 63 77

◆ ¡PARTICULARES! Compramos toda clase vehículos usados, pagamos alto precio contado. Visitamos a domicilio. Telefonee: Edificio O'Donnell, 34. 2735047.

◆ PARTICULAR compra, alto precio, Ranchera, Mini, 124 o R-12. 274 00 66.

VENTAS

◆ CANALCAR Carnet de garantía.

◆ CANALCAR Martín de los Heros, 61 Metro Argüelles 241 90 31 Abierto domingos y festivos.

◆ CANALCAR Elija entre más de 150 coches totalmente garantizados

◆ CANALCAR Usted puede comprar un coche usado con la tranquilidad de uno nuevo

◆ ¡¡¡BARATISIMOS!!! hasta para revender, automóviles impecables, todas marcas Grandes facilidades Admitimos cambios Alberto Aguilera, 30 Riomiño 449 21 08.

◆ AUTOSCLUB. 273 50 47.

◆ AUTOSCLUB. 261 36 58.

◆ OCASIONES extraordinarias garantizadas.

◆ 200 automóviles desde 5.000 pesetas entrada, 30 plazos.

◆ NUEVOS todas marcas precios oficiales, sólo 15.000 pesetas entrada, 30 plazos.

◆ AUTOSCLUB. R-8, R-12, 1430, 1500, Simcas 1200, etcétera.

◆ AUTOSCLUB. Glorieta Ruiz Alda, 4.

◆ AUTOSCLUB. Edificio O'Donnell, 34.

◆ AUTOSCLUB. Abierto sábados y domingos.

◆ SEAT 124, seminuevo. Particular a particular. Emilio Carrere, 6. Señor Torres.

◆ OCASION: 1500 y DKW una tonelada, diésel. Grandes facilidades. 273 50 47.

◆ PARTICULAR vende Volkswagen 1500. Teléfono 274 00 66.

MOTOS

◆ RANCHITAS. Todo terreno Sin carnet Facilidades. Calmera. Atocha 227 75 74.

◆ ATOCHA, 98 Repuestos económicos Guzzi. Lambretta.

VIAJES

◆ TENEMOS gratuitamente a su disposición nuestro programa Iberojet, con sugestivos viajes a las islas Canarias y Palma de Mallorca. Solicite envío llamando al 247 59 04 ó 231 46 71 o escribiendo a Viajes Iberia Avenida José Antonio, 74 Madrid. 13.

◆ AUTOALCALA. Viajes Bodas Alcalá, 118 4016547

◆ AUTOS Menorca: siempre a su servicio Menorca, 37. 274 56 31

◆ AUTOS Valverde. Automóviles sin conductor Ultimos modelos. Mini 1000, Seat 1430, 124, 850 Coupé, 600 E y Simca. Valverde, 16. 2220595 y 2315247 Servicio permanente.

Compras

◆ GARRIDO Alhajas relojes antiguos, monedas, papeletas Monte, objetos oro, plata. Pago bien Barquillo, 47 419 53 20

◆ ADMITIMOS sus joyas, relojes, monedas papeletas del Monte para su venta. Anticipamos cantidades. Fuencarral, 6. 231 17 51.

Guardamuebles

◆ MUDANZAS. Guardamuebles Norte. 225 70 46

◆ CAR Mudanzas, guardamuebles. Garantía. 255 73 72.

Idiomas

◆ PROFESORA inglesa nativa. Clases a domicilio 232 85 98

◆ FRANCESA nativa. Clases a domicilio 232 85 98

◆ INGLESA. Clases a domicilio. 228 27 32

◆ FRANCESA nativa. Clases a domicilio 227 06 87

◆ INGLES, francés, alemán, italiano, ruso, en discos y cassettes, desde 1.540 pesetas hasta 2.900, incluido libro de texto. Club del Disco. San Bernardo, 5 (pasaje).

Máquinas de escribir

◆ ALGI. Calvario, 25 (Tirso Molina) Venta Alquiler Facilidades. 227 45 67

◆ DALTOS Máquinas de escribir, registradoras. Nuevas. Ocasión Belén, 2 419 72 85

◆ MAQUINAS escribir, sumar, calcular. Contado. Plazos. También alquilamos. Hernán Cortés, 7. Hortaleza, 39.

Mudanzas

◆ MUDANZAS, Madrid, provincias, garantizadas. 449 42 71.

Perros

◆ HOTEL para perros o gatos. Profesor Waksman Diez. 457 38 86

Préstamos

◆ PAYBOR. Créditos personales.

◆ PAYBOR. Para empleados Banca, funcionarios, comerciantes, particulares.

◆ PAYBOR. Para reformas, instalaciones, etc.

◆ PAYBOR Resuelve necesidades económicas

◆ PAYBOR. Sin hipoteca

◆ PAYBOR Cristóbal Bordiu, 35 (Metro Ríos Rosas)

◆ CREDITOS para toda España, sin hipotecas, desde 100.000 pesetas a devolver en 36 mensualidades o 12 trimestres. Mínimos intereses. Apartado Correos 46.138

◆ CREDITOS personales, sin hipoteca, desde 25.000 pesetas para reformas, mobiliario, vacaciones, etc. Saficsa. Rodríguez San Pedro, 2

◆ CREDITOS rápidos, hipotecas. Esparteros, 8. Rivera.

◆ ADMITIMOS sus joyas, relojes, monedas, papeletas del Monte para su venta. Anticipamos cantidades. Fuencarral, 6. 231 17 51.

Sonido

◆ EQUIPO alta fidelidad con amplificador 25 más 25 watios, giradiscos Garrard y dos bafles de 3 altavoces, 22.900 pesetas. Facilidades hasta 15 meses. Cintas grabadas 4 pistas estéreo. Cassettes grabados, desde 180 pesetas. Discos estéreos, desde 130 pesetas. Altavoces decorativos con pinturas o grabados, desde 740 pesetas, para cassettes, tocadiscos, música ambiental, etc. Club del Disco. San Bernardo, 5 (pasaje).

Televisores

◆ EL más rápido, eficaz, económico servicio técnico de televisores, radios, cassettes, tocadiscos, autorradios, amplificadores, etc. 30 años experiencia. 3 meses de garantía Pelayo, 48. Teléfono 419 63 95 Hortaleza, 51 Teléfono 222 05 92

◆ VERANEE con un televisor alquilado. Portátiles, 12", 17" y 20" Servimos cualquier punto mediante simple llamada telefónica. Garantía total Seis años experiencia en este servicio. Rentacolor Hortaleza, 23, primero derecha. Teléfonos 231 20 45 - 231 05 66 No lo deje para última hora, llame hoy mismo

◆ TELEVISORES sin entrada, desde 490 pesetas. 201 20 41.

Trabajo

OFERTAS

◆ EMPRESA instaladora de gas propano necesita, para cubrir plantilla fija, oficiales y jefe de equipo para instalaciones de gas G. L. P. (Con retribuciones.) Dirigirse al teléfono 82 37 49 Oficina Colocación Sindicato de Marbella Ref 627

◆ HOTEL de lujo en Madrid solicita camareras de pisos. Interesadas: teléfono 457 78 00, extensión 9.770 (24.415).

◆ NECESITO muchacha para casa. Con experiencia. Sabiendo cocina. Matrimonio con niña. 8.000. Chalet en Las Rozas. 637 13 05. Con referencias.

◆ SE necesitan hombres y mujeres para limpieza de trenes en estación de Madrid-Norte. Oficina: Peligros, 9, de 9 a 14 horas (24.445).

◆ PARA fábrica artículos limpieza necesítanse chicas, 14 a 16 años. Presentarse: Goya, 15, 6.° A (24.256).

◆ NUEVO servicio Chrysler necesita chapistas, oficiales primera, segunda; pintores, oficiales primera, oficiales segunda, aprendices primer año y aprendices segundo. Amplias posibilidades promoción. Concertar prueba. 245 19 71-245 74 25 (24.568).

DEMANDAS

◆ GANEN dinero, hasta 25.000 pesetas mensuales, ambos sexos, cualquier edad, con trabajos sencillos en casa. Solicite información, incluyendo cuatro pesetas en sellos de Correos, a Labor Alba. Ref. 14. Calle Enamorados, 23. Barcelona-13.

Varios

◆ MASAJE facial, corporal 245 97 92 (213)

◆ GRAN liquidación. Directamente fábricas Miles de artículos (oro de ley, brillantes). Fuencarral, 6. 231 17 51

◆ MUEBLES y electrodomésticos. 36 meses sin recargo. Federico Rubio, 113. Almacén

Ventas

◆ LAVADORAS superautomáticas; contado, desde pesetas 8.700, y regalamos 15 kilos de detergente, primeras marcas. Facilidades de pago hasta 18 meses a 500 pesetas mes. Lavavajillas, frigoríficos Kelvinator. Club del Disco. San Bernardo 5 (junto Santo Domingo).

BOLSA DE LA PROPIEDAD INMOBILIARIA

ALQUILERES

◆ ALQUILO apartamento amueblado. Septiembre. Playa Lissa. Santa Pola. José Navarro. Teléfono 38 28 76. Gran Avenida, 36. Elda.

HIPOTECAS

◆ CABE le proporciona cualquier cantidad. Consúltenos 275 87 09

◆ OFRECEMOS uno, dos, tres millones, rápidamente. 4016369. Gadea. Padilla, 61.

◆ OFRECEMOS 100.000, 200.000, 300.000, 500.000, hasta varios millones. Rapidez. Discreción. 4016321.

PARCELAS

◆ PARCELAS residenciales y un chalet, ambos con vista al mar, desde 1.000 metros cuadrados, con salidas a calle asfaltada, iluminada con farolas altas; aceras con moreras, todas con muchas clases de árboles: olivos, almendros, granados, palmeras, pinos, abetos, tuyas, etc., etc. Las parcelas con tapia y marcada entrada a las mismas; tomas de agua potable y concesión de enganche de luz y fuerza cerca del mar, pero no encima; es decir disfrutando sus ventajas de brisa y vistas. El chalet: de dos plantas, dos terrazas, cuatro porches, uno de ellos para coche; un baño completo y dos aseos, salón-comedor con acondicionador de aire y chimenea para leños, calefacción en salones y dormitorios, cuatro dormitorios, cocina-oficio, despensa, armarios empotrados, grandes árboles en la parcela; suelo, 1.500 m2; edificados, unos 200 m2. Situación: playas de San Juan (Alicante), detrás del Hostal de San Juan, entrando por la Zenia. Pregunten en hostal por señor Baeza o señor Segovia, en chalet La Cañada, detrás, como se dice, del hostal, a unos 200 m. L.

TRASPASOS

URBANAS

◆ ALCOBENDAS: pisos lujo, centro urbano. Exentos. 770.000 pesetas 10 años facilidades. Informes: 401 78 41 401 78 43

◆ PISOS mejor zona Coslada, 3 habitaciones, salón, servicios terrazas, ascensor. Información: Parquisa. Montera, 24, 1.°

En esta sección, cada palabra 4,50 pesetas

LUCHANA (CLIMATIZADOS)

Torre de Madrid

¡HOY, VIERNES, ESTRENO! richmond

Una mujer a lo Fernandel, una Raimu en enagua, una reina Margot y también la tonta del pueblo

UN FILM DE FRANCOIS TRUFFAUT

UNA CHICA TAN DECENTE COMO YO

BERNADETTE LAFONT. CLAUDE BRASSEUR CHARLES DENNER GUY MARCHANT EASTMANCOLOR

«Es una película cómica. La ausencia de risas en el público no sólo significaría un fracaso, sino un deshonor.» FRANCOIS TRUFFAUT

PARA MAYORES DE 18 AÑOS

PROXIMAMENTE

IN CINE DISTRIBUIDORA CINEMATOGRAFICA S.A.

PRESENTA UNA COPRODUCCION DE PROMOFILM, S. A.

Eastmancolor

LOS HEROES DEL PATIBULO (RUPPEL)

CHRISTOS POLITIS VERA KROUSKA FRANK BRAÑA FERNANDO SANCHO

dirigida por GREGORI GREGORIU

SOLO LA RENDICION DE TODO EL PAIS PUDO CON LOS INVICTOS HEROES DE RUPPEL

COMPRE SU LIBRO

ACERVO

CRIMENES DE GUERRA. José A. Lloréns Borrás. Un problema jurídico y político, histórico y actual, estudiado con insobornable objetividad. 198 páginas. 175 pesetas.

ALIANZA EDITORIAL

MIL OCHENTA RECETAS DE COCINA. Simone Ortega. Un libro de cocina pensado para las formas actuales de vida. Con un epílogo sobre los vinos de Jacinto Sanfeliú. EL LIBRO DE BOLSILLO/ALIANZA EDITORIAL NUM. 428.

EDITORA NACIONAL

HUMANISTICA PARA LA SOCIEDAD ATEA, CIENTIFICA Y DISTRIBUTIVA, de José Larraz. Es obra de un tipo que sólo aparece en nuestra apresurada literatura de generación en generación. Es un libro indefinible e imprescindible. 498 páginas. 250 pesetas.

JUVENTUD

LA CAIDA DE UN ANGEL, por Camilo Castello-Branco. El protagonista es un nuevo Quijote que representa el genio del pueblo portugués. 216 páginas. 80 pesetas.

PLAZA, JANES

EL MUNDO DE COLORES. Fernando Díaz-Plaja (325 pesetas). Dé la vuelta al mundo en compañía de un viajero experto y divertido. El más reciente libro del autor de OTRA HISTORIA DE ESPAÑA.

TEJAS DE CEMENTO, S. A.

Por necesidades del mercado pone en marcha su segundo turno y necesita:

PEONES

— Salario 10.000 pesetas mensuales más prima de producción.
— Comedor de empresa.
— Posibilidades de ascenso.

Los interesados podrán acudir a Fábrica en el vehículo de la Empresa, que saldrá del Metro de CAMPAMENTO el próximo lunes, día 20, a las 9,00 horas de la mañana

(24.639.)

AYUNTAMIENTO DE MADRID

CONCURSO

OBJETO DEL CONTRATO: Obras de instalación de alumbrado público en la colonia de San Vicente y calles de Marqués de Mondéjar, Almería y Pedro Heredia.

PLAZO: Hasta las trece horas del día 4 de septiembre.

PRESENTACION DE PLICAS: Negociado de Contratación, plaza de la Villa, 5.

ANUNCIO EXTENSO: «Boletín Oficial del Estado» del día 10 del actual.

Madrid, 11 de agosto de 1973. El secretario general, P. A. El oficial mayor interino, **José Antonio Orejas.**

SE NECESITAN OFICIALES DE 1.ª Y 2.ª DE CALEFACCION

Teléfono 251 14 05

(24 175.)

SE NECESITA OFICIAL PRIMERA TORNERO

Talleres LA ESPAÑA

Julián Camarillo, núm. 26

(24.567.)

M.C.D. 2022

Pavillón

¡EXITO APOTEOSICO!

de la famosa cantante internacional

Lia Uya

la gran ilusionista

MALIKA MILLS

Ballet español de

LUISA CORAL

... y baile todas las noches con el ritmo del Conde Rangone e il suo complesso y la gran orquesta LOS NOBLES

PROXIMO LUNES

Presentación en Madrid de la famosa cantante peruana

CONNIE

acompañada por el gran pianista

HORACIO

GRAN SERVICIO A LA CARTA
Reserve su mesa para la cena
TELEFS.: 2741431 - 2731159

GRACIA MONTES, A TV. E.

Pasado mañana, domingo, tendremos la oportunidad de admirar, una vez más, en la «pequeña pantalla» a GRACIA MONTES. Además estrenará una faceta artística que hasta ahora no había practicado: presentadora. Ella será, junto a Juan Antonio Fernández Abajo, la encargada de informarles a ustedes de lo que verán en «Tarde para todos». Como es lógico, también cantará, y precisamente serán los temas de su más reciente disco. «Esa mujercita» y «Silencios», que ella interpretará.

MAÑANA Y PASADO, EN IMPERATOR

FIN DE SEMANA TORREBRUNO

Mañana sábado y el domingo, solamente por las tardes, Torrebruno nuevamente en Imperator, el club decano de la juventud, sito en la calle Fernández de los Ríos, 59. Torrebruno, con su sorteo de discos, sus nuevos chistes, sus nuevas canciones—«Coco-nuth», entre ellas— y sus nuevos amigos.

SARA LEZANA Y MIGUEL DE SANDOVAL, EN FLORIDA PARK

Prosigue la actuación de la pareja que forman Sara Lezana y Miguel de Sandoval al frente de su ballet de arte español en Florida Park. Sara Lezana y Miguel de Sandoval tienen acreditada una larga trayectoria profesional, y su bien hacer se ha asomado a los escenarios de medio mundo. Ahora, en Florida, exhiben su temperamento en un logrado y bien conjuntado espectáculo brioso, de bello colorido y excelente presentación.

Yulia PALADIUM DEL CRISTAL y PEPE BLANCO

DOS NOMBRES TIPICOS MADRILEÑOS

La sala de fiestas Yulia ubicada en la castiza plaza de Tirso de Molina

PRESENTA

Todas las tardes y todas las noches a

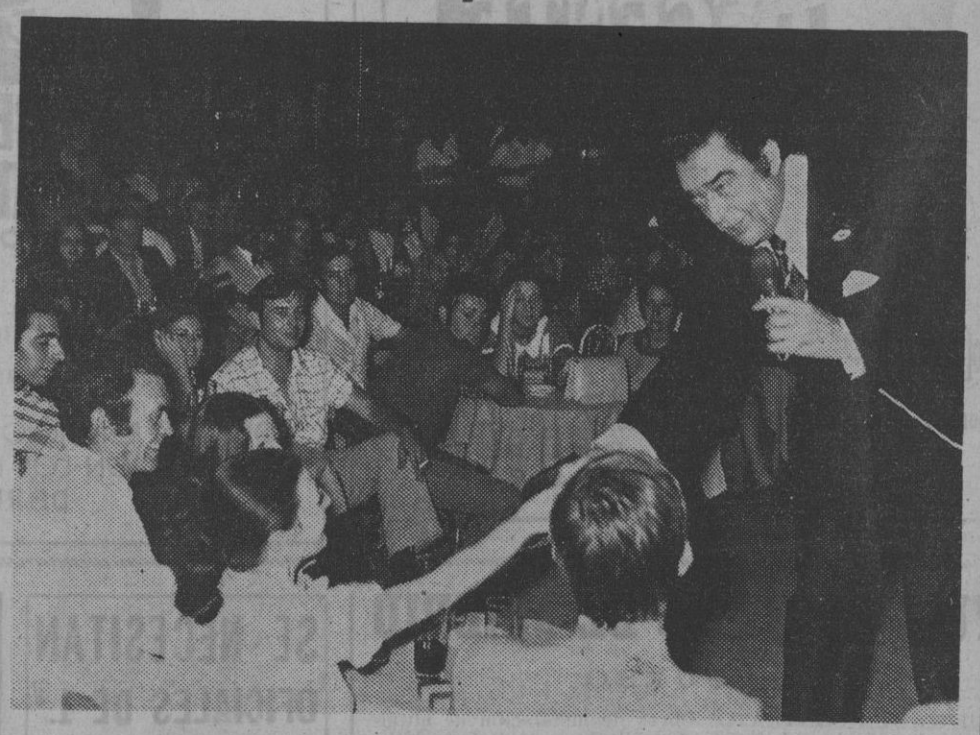

¡PEPE BLANCO!

La Toja

Los más selectos MARISCOS, recibidos diariamente del litoral gallego
COMEDORES PARA BANQUETES Y COMIDAS DE NEGOCIOS
(Local climatizado)
RESTAURANTE TIPICO GALLEGO
Siete de Julio, 3 — Mayor, 35 (ampliación)
RESERVAS: 266-46-64

RESTAURANTE EL BULEVAR
CALLE ALBERTO AGUILERA, 17
APARCAMIENTO PARA SUS CLIENTES
VALLEHERMOSO, 3
Visite nuestra
CAFETERIA EL BULEVAR
Especialidad en platos combinados
HERMANOS MIRALLES, 9
Frente a Galerías Preciados de Goya

Restaurante
PESSOA
«BRASSERIE»
LUCHANA, 12
(frente cine Palafox)
Reservas:
Teléfonos: 2572101 y 2232580

M.C.D. 2022

CARTELERA DE ESPECTACULOS

GACETILLAS

II FESTIVAL INTERNACIONAL DE BALLET. TEATRO DE LA ZARZUELA

Venta de abonos a partir del próximo día 20.

TEATROS

ALCALA-PALACE (Refrigerado, Alcalá, 90. 225 46 08). — Gran compañía de género lírico. 7, 10,45: La verbena de la Paloma y La Revoltosa. Butaca, 75 pesetas.

ALCAZAR. — 7 tarde y 11 noche: Compañía Trini Alonso. Adrián Ortega, Una casa de líos (de Alvaro Portes). Con Pepe Ruiz y la colaboración especial de Jesús Guzmán ¡El éxito cómico de este verano!

ALFIL DE LA CALLE DEL PEZ (231 81 52) — ¡Exito cómico! Más de un año en cartel. 7,30, 11 noche: ¡Charly no te vayas a Sodoma!

ARLEQUIN (Refrigerado. San Bernardo, 5. Metro Santo Domingo. Teléfono 247 51 31). — 7 tarde y 11 noche: Arturo Serrano presenta el gran éxito de El clarinete (de Roland Kindler) ¡El vodevil del amor, del sexy y de El clarinete!

ARLEQUIN (Refrigerado. San Bernardo, 5. Metro Santo Domingo. Tel. 2475131). — Viernes 24 once noche, estreno: Arturo Serrano presenta la compañía de Paco Morán en Cada oveja sin su pareja. Con Diana Lorys, Africa Pratt, Flora María Alvaro y la colaboración de Paco Muñoz. Dirección: Montesinos. ¡Venga a por risa y no saldrá trasquilado!

ARNICHES (Cedaceros, 7. 2224991. Refrigerado). — Hoy viernes, 11 noche: Cantando se entiende la gente (de Alonso Millán). Música: García Segura. Directamente desde La Fontana, después de tres años de fabuloso éxito. Una bomba de humor crítico. Atrevida. Divertidísima. Sensacional. Despiporrante. Actual. El espectáculo que usted no consiguió ver después de hacer «colas» durante tres largos años.

BENAVENTE. — Próximamente, inauguración temporada. Conchita Montes, Amelia de la Torre, Enrique Diosdado en Canción para un atardecer (de Noel Coward). Con Pepe Lara. Dirección: Miguel Frank.

CALDERON. — 7 y 10.45: Compañía de revistas Addy Ventura con ¡No desearás a la rubia del 5.º! Rubén García, Luis Calderón, Rosana Doris. Y el formidable ballet Love Story. ¡Una revista fresca, de fina picardía! (de Casas). Lunes, descanso compañía.

CLUB (Climatizado. Bajos Palacio Música). — ¡11 meses! 7 y 11. Compañía de comedias Manolo Gómez Bur. La sopera (de R. Lamoreux). Versión: J. J. Arteche. Con Clara Súñer y la colaboración de Aurora Redondo. El mayor éxito de París y Madrid. ¡Más de 600 representaciones! Lunes descanso compañía.

COMEDIA. — 7 y 11: Emilio Laguna en Mi amiga la gorda (de Charles Laurence). Con Mara Goyanes. Dirección: Angel F. Montesinos. ¡Gordísimamente divertida! 4.º mes.

FIGARO (Refrigerado. Teléfono 2391645). — 7,15 y 11. ¡El mayor éxito cómico de la temporada! 8.º mes. José Sacristán, Roberto Camardiel en Balada de los tres inocentes (de Pedro Mario Herrero). Oleadas de risas sobre oleadas de carcajadas. Próximamente, 400 representaciones.

GOYA (Muy refrigerado. Teléfono 225 32 17). — 7 tarde y 11 noche: Corral de Comedias presenta 16 actores asociados (16) en el espectáculo de verano Arniches Super-Star.

LATINA (Refrigerado. Teléfono 2652835). — 7 tarde y 10,45 noche: Revistas Colsada presenta su nueva compañía de revistas con Violeta Montenegro, Quique Camoiras: El divorcio no es negocio. Ballet Paladium. ¡Una revista para reír! Más de 100 representaciones.

MARAVILLAS (Local refrigerado). 7, 11: Sé infiel y no mires con quién. ¡Un espectáculo histéricamente divertido, en su segundo año de arrollador éxito cómico!

MARQUINA (Aire acondicionado. 2318467). — 7 y 11. ¡Cuarto año de éxito! Elisa Ramírez, Francisco Valladares; actriz invitada, Milagros Leal: Las mariposas son libres. Adaptación y dirección: José Luis Alonso. ¡La comedia del amor, el sexo y la libertad!

MUÑOZ SECA (Refrigerado. Plaza del Carmen. 221 90 47). — Hoy, 7 y 11: ¡Salga de mi alcoba..., señora! Picante, tropical, divertida. Directamente de Miami. El mayor éxito del teatro Encanto de La Habana. ¡La risa más verde y refrigerada de Madrid! Un espectáculo al verde vivo. Usted dirá: «Tóquemeel pandero, que aquí le espero.» ¡Hacia las 500 representaciones!

PARQUE DE ATRACCIONES. — A las 8: Les Michel's y Beatriz, Alain Denis y Monika Bell, ballet español de José y Josela. Orquesta Parque de Atracciones, presentado por Torrebruno.

REINA VICTORIA. — 7, 11: La boda de los pequeños burgueses (de Brecht). Los Goliardos. Bonos 50 %, valederos todos los días.

VALLE INCLAN (Refrigerado). — 7, 11: Compañía Miguel de Grandy II en Todos en el apartamento. Los bonos del 50 %, valederos para todos los días. Tres últimos días.

ZARZUELA. — Hoy, 7 y 10,45 noche. ¡Gran éxito! Ballet Español Antología. Dirección: Alberto Lorca.

CAFES - TEATROS

LA FONTANA (Restaurante-Teatro-Boite. Calle Orense, 11). — Todos los días, a la una y cuarto de la madrugada, la comedia musical, texto de Alonso Millán y música de García Segura ¿A que nos quitan lo bailao? Con Marisol Ayuso, Silvana Sandoval, Eva León, Magdalena Luque, Rosa Sira, Carmen Platero, Ricardo Garrido, Nino Bastida, Enrique Ciurada, Toni Canal, Rafael Guerrero. Dibujos: Summers. Dirección: Alonso Millán. Reserva de mesas: teléfono 253 00 59.

LONG PLAY SHOW BAR. — 1,30: El último tango de Rodolfo Valentino y Marilyn Monroe (de Romano Villalba). Con Carmen Maura, José Albert, José de Aguilar, Eva. Coreografía: Nacho Arrieta. Reserva de mesas: teléfono 231 01 11. Plaza Vázquez de Mella 2.

CINES

SESION NUMERADA

ALBENIZ-CINERAMA. — 7, 10.45: Cabaret (Berlín, 1931).

ALCALA-PALACE. — Vease carteleras de teatros.

AMAYA (Refrigerado). — 4,30, 7, 10,30: Ana y los lobos (Geraldine Chaplin, Fernando Fernán Gómez, Rafaela Aparicio, José M.ª Prada). Director: Saura. Selección Festival Cannes 1973. 5.ª semana.

AVENIDA (221 75 71). — 4,30, 7, 10,45: Espantapájaros (Gene Hackan y Al Pacino). Panavisión. Technicolor. Los dos intérpretes de The french connection y El padrino juntos ahora en el film ganador del Festival Cannes 1973.

BENLLIURE. — 6,45, 10,15: La leyenda de la ciudad sin nombre (Lee Marvin, Clint Eastwood). Color. 70 m/m.

BULEVAR (Refrigerado. Alberto Aguilera, 56). — 4,30, 7, 10,30: Las minas del rey Salomón (Stewart Granger, Deborah Kerr). Tolerada. 2.ª semana.

CALLAO (Refrigerado). — 7 y 10,45: No es bueno que el hombre esté solo (Carmen Sevilla, José Luis L. Vázquez, Máximo Valverde). Scope. Color. Extraordinaria. Mayores 18 años.

CAPITOL (Refrigerado). — 7, 11: Infierno de cobardes. Cinemascope. Technicolor. (Clint Eastwood). Mayores 18 años.

CARLOS III (Refrigerado). — 7 y 10,45: Gigi (Leslie Caron, Maurice Chevalier, Louis Jourdan). Scope. Color. ¡Galardonada con 9 Oscars! Mayores 14 años y menores acompañados.

CONDE DUQUE (Refrigerado). — 4,15, 7, 10,45: ¿Qué habéis hecho con Solange? (Fabio Testi, Cristina Galbó, Joachim Fuchsberg. 11.ª semana.

CONSULADO (Refrigerado). — 7 y 10,45: Gigi (Leslie Caron, Maurice Chevalier, Louis Jourdan). Scope. Color. ¡Galardonada con 9 Oscars! Mayores 14 años y menores acompañados.

EL ESPAÑOLETO - ESTEREORAMA (Refrigerado). — 6,45, 10,15: El bueno, el feo y el malo. Cinemascope. Color. Mayores 18 años.

FUENCARRAL (Refrigerado). — 7, 10,45: Cantinflas en El analfabeto. Eastmancolor. Tolerado.

GRAN VIA (Refrigerado). — 7, 10.45: La aventura del «Poseidón». Cinemascope. Color. Mayores 14 años y menores acompañados.

LOPE DE VEGA (Refrigerado). — 7, 11: Veracruz (Gary Cooper). Technicolor. Mayores 14 años y menores acompañados.

LUCHANA. — 7, 10,45: Una chica tan decente como yo.

MOLA (General Mola, 90. Teléfono 2623601. Refrigerado). — 4,30, 7, 10,30: Las minas del rey Salomón (Stewart Granger, Deborah Kerr). Tolerada.

PALACIO DE LA MUSICA. — 7, 10.45: Amigos hasta la muerte (Rock Hudson, Dean Martin). Color. 14 años y menores acompañados.

PALACIO DE LA PRENSA (Refrigerado). — 7 y 10.45: Una razón para vivir y una para morir (James Coburn, Bud Spencer, Telly Savalas). Scope. Color. Mayores 18 años.

PALAFOX (El mejor cine de Europa). — 7, 10,45: El bellísimo documental Asturias es una fiesta y Amores que esperan. Technicolor.

PAZ-TODD-AO. — 7, 10.45: Su majestad..., el hampa. Color. Mayores 18 años.

PRINCESA (Refrigerado). — 7 y 10.45: Gigi (Leslie Caron, Maurice Chevalier, Louis Jourdan). Scope. Color. ¡Galardonada con 9 Oscars! Mayores 14 años y menores acompañados.

PROYECCIONES-CINERAMA. — 6,45 y 10,15: ¡Hatari! (John Wayne, Elsa Martinelli). Apta.

REAL CINEMA - CINERAMA. — 7, 10,45: Las cuatro plumas. Apta.

REX. — 7 tarde, numerada. Resto, continua desde 11 mañana: Las dos inglesas y el amor.

RIALTO (Refrigerado). — 7, 10.45: Las tentaciones de Benedetto (Nino Manfredi, Delia Boccardo, Lionel Stander). ¡La película más premiada del cine italiano! 9.º mes.

RICHMOND. — 7, 10,45: Una chica tan decente como yo.

ROXY A (Refrigerado). — 7 y 10.45: Gigi (Leslie Caron, Maurice Chevalier, Louis Jourdan). Scope. Color. ¡Galardonada con 9 Oscars! Mayores 14 años y menores acompañados.

ROXY B (Refrigerado). — 7, 10.45: La dinamita está servida (Tony Leblanc). Color. Tolerada.

SALAMANCA (Refrigerado). — 4,30, 7, 10.45: La casa de cristal. Technicolor. ¡Octavo mes! Mayores de 18 años.

TORRE DE MADRID. — 7, 10,45: Una chica tan decente como yo.

VERGARA (Refrigerado). — 7 y 10.45: También los ángeles comen judías (Giuliano Gemma, Bud Spencer). Color. ¡Supergraciosísima! Todos los públicos.

SALAS ESPECIALES

ALEXANDRA. — Continua 6: El discreto encanto de la burguesía. V. O. subtitulada.

BELLAS ARTES (2225092. Refrigerado). — Continua 5 tarde. Programa especial. Dos películas diarias distintas en V. O. subtituladas. Butaca: 60 ptas. Viernes: Adua e le compagne (Pietrangeli), Los indiferentes (Francesco Masselli). Sábado: El extranjero (Visconti), La reina de Africa (John Huston). Domingo: La ley (Jules Dassin), La viaccia (Bolognini).

CINESTUDIO CALIFORNIA (Andrés Mellado, 47. 2440058-2431103). — Continua 6. Ciclo Luis Buñuel: Le journal d'une femme de chambre y La joven. V. O. subtituladas. Precio: 50 ptas.

GALILEO. — Continua 6: El discreto encanto de la burguesía. V. O. subtitulada.

PALACE (Refrigerado). — Continua 4,30: Ana y los lobos (Geraldine Chaplin, Fernando Fernán Gómez, Rafaela Aparicio, José M.ª Prada). Director: Saura. Selección Festival Cannes 1973.

PEÑALVER (Refrigerado). — Continua 4,30: A walk white love and death (de John Huston). Con Angélica Huston y Assaf Dayan. V. O. íntegra subtitulada.

POMPEYA (Refrigerado). — Continua 11,30 mañana. Numeradas, 7 y 10,45: A walk white love and death (de John Huston). Con Angélica Huston y Assaf Dayan. V. O. íntegra subtitulada.
nua 4,30: A walk white love and

ROSALES (Refrigerado). — Continua 4,30: Ana y los lobos (Geraldine Chaplin, Fernando Fernán Gómez, Rafaela Aparicio, José M.ª Prada). Director: Saura. Selección Festival Cannes 1973.

SESION CONTINUA

ALVI. — 5: Con faldas y a lo loco (Tony Curtis). Mayores 18 años.

APOLO (Refrigerado). — 4: Intriga en la ciudad del Cabo (Claire Trevor, Jacqueline Biset, James Brolin) y La batalla de Roma. Para 14 años y menores acompañados.

ARAGON (Refrigerado). — 5: La destrucción de Herculano y Alicia en el país de las maravillas. Tolerado.

ARGENTINA (Gran San Blas. Teléfono 206 53 07). — 5 tarde: El sabor de la vida y Una monja y un donjuán. Mayores 14 años.

AZUL. — Continua 3,30: La mariposa con las alas ensangrentadas. Pases: 3 40, 5.30, 7.25, 9.20, 11.10.

BAHIA (Refrigerado). — 4: Johnny Juma y Satanik.

BARCELO. — Continua 5. Estreno. Visto y no visto (Louis de Funes). Completa el programa: Cuando los dinosauros dominaban la tierra. Apto.

BILBAO (Refrigerado). — 5: Una razón para vivir y una para morir (James Coburn, Bud Spencer, Telly Savalas). Scope. Color. Mayores 18 años.

BRISTOL (Refrigerado). — 5: La Policía agradece y Viajes con mi tía (Maggie Smith, Alec Mac Cowen). Scope. Color. ¡Deliciosa! Mayores 18 años.

CANCILLER. — 5: Contacto en Salzburgo. Technicolor. Mayores 14 años y menores acompañados.

CANDILEJAS. — 4: ¡Qué día tengo!

CAPRI. — 4,30: En el Oeste se puede hacer... amigo y 9.º Festival de Tom y Jerry. Tolerado.

CARLTON. — 5: ¡Qué día tengo!

CARTAGO. — Continua 5: Violencia en Las Vegas y Entre dos amores.

CARRETAS. — 10 mañana: Regreso al planeta de los simios y Chuca.

CERVANTES. — 5: 101 dálmatas y Atrapa a un ladrón. Ambas color. Tolerado.

CIUDAD LINEAL (Refrigerado). — 5: Los vividores y Viajes con mi tía (Maggie Smith, Alec McCowen). Scope. Color. ¡Deliciosa! Mayores 18 años.

COIMBRA. — 5: Escapado a lo loco y Los visitantes.

CONCEPCION. — 5: Miguel Strogoff y ¡Qué día tengo!

COPACABANA. — 5: Amor mío, ayúdame y Los visitantes.

DRUGSTORE CINEMA. — Continua 4 tarde: Qué día tengo.

EMPERADOR (243 11 51). — Continua 4: El precio de amar y Las noches rojas de Harlem. 18 años.

EUROPA. — 4: Amor mío, ayúdame y Los visitantes.

FALLA. — 5: Un asesino para su majestad y ¡Qué día tengo!

FANTASIO (Refrigerado). — 5: El atentado (Jean Louis Trintignant, Michell Piccoli, Gian María Volonté).

FATIMA (Refrigerado. Avda. Nuestra Señora de Fátima 15. Teléfono 2288185. Carabanchel Bajo). — 5: Una monja y un donjuán y El sabor de la vida. Para 14 años y menores acompañados.

FELIPE II (Refrigerado). — 5: Piel de asno y Un mundo de fantasía. Tolerado.

FLORIDA (General Ricardos, 103. 4710402. Totalmente reformado. Temperatura ideal, 22º). — Continua 5: Contacto en Salzburgo. Mayores 14 años y menores acompañados.

GARDEN (Refrigerado). — 4,30: Gigi (Leslie Caron, Maurice Chevalier, Louis Jourdan). Scope. Color. ¡Galardonada con 9 Oscars! Mayores 14 años y menores acompañados.

GAVARRE (Refrigerado). — 4,30: Intriga en la ciudad del Cabo (Claire Trevor, Jacqueline Bisset, James Brolin). Para 14 años y menores acompañados.

IDEAL. — 5: Chisum y IX Festival Tom y Jerry. Ambas color.

IMPERIAL. — Continua 10 mañana: Complementos y Te veo y no te veo (Walt Disney). Technicolor. Tolerada.

INFANTAS (Refrigerado). — 4: Intriga en la ciudad del Cabo (Claire Trevor, Jacqueline Biset, James Brolin) y La batalla de Roma. Para 14 años y menores acompañados.

INFANTE. — 5: Contacto en Salzburgo. Technicolor. Mayores 14 años y menores acompañados.

JUAN DE AUSTRIA. — 5: Con faldas y a lo loco (Tony Curtis). Mayores 18 años.

KURSAL (Refrigerado). — 5: El dios de la muerte asesina otra vez y Viajes con mi tía (Maggie Smith, Alec McCowen). Scope. Color. ¡Deliciosa! Mayores 18 años.

LICEO (Refrigerado). — 4,30: Gigi (Leslie Caron, Maurice Chevalier, Louis Jourdan). Scope. Color. ¡Galardonada con 9 Oscars! Mayores 14 años y menores acompañados.

LIDO. — 5: Contacto en Salzburgo. Technicolor. Mayores 14 años y menores acompañados.

LISBOA (Refrigerado). — 5: La Policía agradece y Viajes con mi tía (Maggie Smith, Alec McCowen). Scope. Color. ¡Deliciosa! Mayores 18 años.

LOS ANGELES. — 5: Con faldas y a lo loco (Tony Curtis). Mayores 18 años.

MADRID. — Continua 10 mañana. Doble programa. La gran evasión y el estreno de Los vengadores del Ave María. Ambas color. Cinemascope. Mayores 14 años.

MAGALLANES (Refrigerado). — 4: De mis enemigos me ocupo yo y Los visitantes.

MARVI. — 5: Petulia y Los visitantes.

METROPOLITANO (Refrigerado). — 4: Una monja y un donjuán y El sabor de la vida. Para 14 años y menores acompañados.

MONTECARLO. — 4,30: Chisum y Tiempos modernos (Charlot). Tolerado.

MONTERA (Refrigerado). — 11 mañana: También los ángeles comen judías (Giuliano Gemma, Bud Spencer). Color. ¡Supergraciosísima! Todos los públicos. Pases: 11,15, 1,35, 3.55, 6,15, 8.35, 11,05.

MONUMENTAL. — Continua 5: Con faldas y a lo loco (Marilyn Monroe, Tony Curtis, Jack Lemon). 14 años y menores acompañados.

MORASOL. — 5: Johnny Juma y Nechrophagus.

MURILLO. — Continua 4: Violencia en Las Vegas y Entre dos amores.

NARVAEZ. — 5: Contacto en Salzburgo. Technicolor. Mayores 14 años y menores acompañados.

ODEON (Refrigerado). — 5: Sin móvil aparente y Viajes con mi tía (Maggie Smith, Alec Mac Cowen). Scope. Color. ¡Deliciosa! Mayores 18 años.

OPORTO (Refrigerado). — 5: Ivanna y Viajes con mi tía (Maggie Smith, Alec Mac Cowen). Scope. color. ¡Deliciosa! Mayores 18 años.

ORAA (Refrigerado). — 5: El mundo de Mickey Mouse y Miguel Strogoff. Tolerado.

PARQUE DE ATRACCIONES. — A las 11: La dama y el vagabundo (Walt Disney).

PRINCIPE PIO (Refrigerado). — 3,30: Broadway sangriento y Doctor Casanova. 18 años.

PROGRESO (Refrigerado). — 5: Una razón para vivir y una para morir (James Coburn, Bud Spencer, Telly Savalas). Scope. Color. Mayores 18 años.

REGIO (Refrigerado). — 4,30: Gigi (Leslie Caron, Maurice Chevalier, Louis Jourdan). Scope. Color. ¡Galardonada con 9 Oscars! Mayores 14 años y menores acompañados.

REX. — Continua desde 11 mañana, excepto 7 tarde, numerada. Las dos inglesas y el amor.

SAN CARLOS. — Continua 4 tarde: Regreso al planeta de los simios y Tic..., tic..., tic... Mayores 14 años.

SAVOY. — 5: Con faldas y a lo loco (Tony Curtis). Mayores 18 años.

TIVOLI (Refrigerado). — 4,30: El armario del tiempo (dibujo color) y Carlitos y Snoopy. Toleradas.

UNIVERSAL CINEMA (4018686). — 5: Con faldas y a lo loco (Marilyn Monroe, Tony Curtis).

URQUIJO. — 5: ¡Qué día tengo!

VALLEHERMOSO (Refrigerado). — 5: Material americano y De profesión: invencible (Lo Lieh, Wang Ping). Ambas color. Mayores 18 años.

VELAZQUEZ (Refrigerado). — 5: Una razón para vivir y una para morir (James Coburn, Bud Spencer, Telly Savalas). Scope. Color. Mayores 18 años.

VICTORIA (Refrigerado). — 4,30: Gigi (Leslie Caron, Maurice Chevalier, Louis Jourdan). Scope. Color. ¡Galardonada con 9 Oscars! Mayores 14 años y menores acompañados.

SALAS DE FIESTAS

BOITE LA STRADA (Augusto Figueroa, 17, semiesquina Hortaleza. Tel. 2319173). — Grandes atracciones. Laborables, 10 noche. Festivos, tarde y noche.

CANAIMA (El cabaret de las afueras. Marcelo Usera, 86. Teléfono 2693132). — Noche. Presenta sus 40 vedettes.

CANOTIER-LE BOITE (Tetuán, 27. Tel. 2315086). — La noche de Madrid en Le Canotier-Boite, sala de fiestas, grandes atracciones y baile hasta la madrugada.

CARNABY STREET (Londres, 12. Tel. 2558001). — La boite de las bellezas. Tardes y noches.

CASABLANCA (Plaza del Rey, 7. Tel. 2211808). — Tardes: Orquestas y atracciones. 12 noche: Espectáculo español. 1,30: Espectáculo internacional.

CISNE NEGRO (Cartagena, 89). — Mincha, canción moderna, Ilusionista americano Lorgia Jr. Pareja de baile Los Maturanas. Cantante Carlo, Sandra Core. Dúo Monterrey. Trío Montoya y las guapas de siempre. 18º temperatura.

CLEOFAS (Boite-discoteca. Goya, 5. Junto cine Carlos III. Teléfonos 2570111 y 2764523.

FLORIDA PARK (Teléfs. 273 10 74-2731099-2735686). — Presenta: Gran ballet español de Sara Lezana y Miguel Sandoval. Orquestas. Gran servicio a la carta. Reserve de mesas para la cena.

J'HAY (La sala de fiestas de actualidad). — Exito de Carmen Montenegro. Villanueva, Carmen de San Lúcar. Dúo Esmeralda y las orquestas de Carmelo Larrea y Juanito Sánchez.

J. J. (Plaza Callao, 4). — Discoteca. Espectáculos.

LA RIVIERA (Puente Segovia. 265 24 15 y 263 10 12. Night Club-Restaurante). — Tarde y noche presenta 12 noche: Arte español con el ballet de Pepita Ibars. 1.15: Espectáculo internacional: Frivolité Ballet América 73. Carabias y Boby Jules. 3.15 madrugada: Sexy show con las más explosivas y fabulosas vedettes. Tres magníficas orquestas. Consumición 200 pesetas. Cenas. 400 pesetas, todo incluido.

MICHELETA CLUB (Plaza Santo Domingo. Teléfs. 2485055-2411264. ¡La mejor temperatura de Madrid!). — Presenta su show internacional con las guapísimas The Jet Set Ballet, la bellísima vedette del «music-hall» Margot de Monique, la gran cantante Elena María, el sexy de la gran vedette argentina Bárbara Daly y un gran desfile de bellezas. Disfrute bailando al ritmo de los dos mejores conjuntos de moda: Los Yolis y Los Benet. Pase show: 1,30. Baile de 11 a 4.30.

MOLINO ROJO (Tribulete, 16. Teléfono 2287745). — Tarde y noche: el genial cómico Manolito Roy, Silvia del Villar, Sindo (El Toledano) y su excelente ballet Sexy. Doce noche: espectáculo típico español, con Fina Ortega y El Tupé. Dos magníficas orquestas.

NUEVA ROMANA (Carretera La Coruña, Km. 9,200. Teléfonos 207 00 61 - 207 03 33). — Presenta: Un impresionante desfile de bellezas internacionales en pista, con la famosa Nayma Cherky. 3,15: Frivolidad show. Magníficas orquestas. Reserve su mesa para la cena o para el «super».

PAVILLON (Teléfonos 274 14 31, 273 11 59). — Presenta: Lia Uya, Malika Mills, gran ballet español de Luisa Coral. Baile todas las noches con el ritmo del Conde Rangone e il suo complesso y la gran orquesta Los Nobles. Gran servicio a la carta. Reserve su mesa para la cena.

PIKOS (Boite-discoteca. Calle Capitán Haya, s/n. Edificio Meliá Castilla. Tel. 2708200, extensión 2123). — Horario: de 7 a 9,30 y de 11 a 4 madrugada. Orquestas: Koko's - Nanni Janello.

YORK CLUB (José Antonio, 70. Teléfono 2471248). — Presenta: Fernando Vargas y un gran desfile de bellezas. Magníficas orquestas. Precios corrientes. Todas las noches espectáculos a la 1,30 y 3,30.

SALAS DE JUVENTUD

BOITE IMPERATOR (Fernández de los Ríos, 59. Argüelles). — Todas las tardes.

CLUB CONSULADO (Atocha, 38). — Todas las tardes, tres orquestas colosales. Los mejores ambientes.

CLUB VICTORIA (Francisco Silvela, 48). — Todas las tardes, tres orquestas colosales. Los mejores ambientes.

DISCOTECA PARANINFO (Fernández de los Ríos, 67. Argüelles). Todas las tardes.

TABLAOS FLAMENCOS

EL CORRAL DE LA PACHECA - TABLAO FLAMENCO (Juan Ramón Ximénez, 26. Teléf. 458 26 72). Cenas desde las 9. Abierto hasta la madrugada. Todos los días el más grande bailaor del momento: El Veneno.

Otros espectáculos

AQUARIUM (Maestro Victoria, 8. Teléfono 231 81 72). — Vean fantásticas iguanas, serpientes, pirañas, ermitaños. Venta de acuarios, peces, pájaros, alimentos.

CANODROMO MADRILEÑO (4712100). — Diariamente carreras de galgos. Totalizador. Circuito televisión. Horario: 6,30 tarde. Suspendidas matinales festivos.

FRONTON MADRID (Doctor Cortezo, 10. 239 10 37). — Funciones: 5,30 y 11. Raquetistas y palistas. Partidos y quinielas con apuestas.

MUSEO DE CERA DE MADRID (¡El mejor del mundo! Museo Colón. Plaza Colón. Edificio Centro Colón. Teléfs. 4192282 y 4192649). ¡300 personajes «casi vivos»! Fabuloso e inolvidable para niños y adultos. Abierto todos los días, de 10,30 a 13,30 y de 16 a 21. Parking para 800 vehículos.

PISCINA FORMENTOR. — Praderas y columpios. López de Hoyos, 323.

PISCINA PLAYA VICTORIA. — Travesía María Zayas. Teléf. 2791153.

ZOO DE LA CASA DE CAMPO. — Suburbano Batán. Autobús 33 plaza Isabel II). — Entradas: Laborables, 10 a 20,30. Domingos y festivos, 9.30 a 20.30. Cierre, 21.

pisos

TOTALMENTE TERMINADOS CON SU ENTREGA DE LLAVES

c/ MURCIA N.º 20

(c/v a Batalla de Brúnete)

GRANDES FACILIDADES DE PAGO

- Dos, tres y cuatro dormitorios
- Comedor-estar, cocina
- uno y dos cuartos de baño
- Suelos de parquet, Toldos en terrazas
- Armarios empotrados
- Carpintería exterior de aluminio
- Carpintería barnizada en interiores
- Ascensores de subida y bajada
- Calefacción y agua caliente centrales
- Cocina y cuartos de baño en serigrafía

COMPRUEBE PERSONALMENTE LA CALIDAD DE LA CONSTRUCCION

Para contratar:

CONSTRUCTORA PROGRESIVA, S. A.

Avda. del Valle, n.º 25 (Parque Metropolitano)

Lea Tele-PUEBLO

M.C.D. 2022

ENVIADO ESPECIAL

Pedro RODRIGUEZ

Se ha visto a un cesante: Pérez Puga.- Pío Cabanillas hace un crucero turístico.- Areilza está terminando un libro.- Jesús Suevos vino desde su pazo de Villarube.- Bernabéu está en La Coruña, aunque, de momento, no ha pisado el Finisterre

COSTA POLITICA

- En el Finisterre, cada ministro paga su cena
- Carrero Blanco comió ayer con López Rodó

LA CORUÑA. (Crónica telefónica de nuestro enviado especial.)

Si el señor Casteleiro, ex campeón gallego de natación, tuviera que diagnosticar la situación, desde la torre de mando de su hotel, yo creo que diría que el Finisterre estuvo hoy «bajo mínimos». Decididamente, la densidad de «grimpeurs» por metro cuadrado de alfombra, esperando de reojo la bajada del ascensor, ha descendido notablemente este año, y el Salón Azul y el Salón Rojo gozaban de una serenidad bucólica, digna del violín del señor Barrera de Irimo, no consignado, por cierto, en su equipaje. Sólo, de vez en cuando, una falsa alarma turbó la paz de los escasos corrillos.

—Señor Meilán, señor Meilán: al teléfono...
—Chico, ¿qué le pasa al señor Meilán?
—No, que le llaman de Fenosa.
—Ah, bueno...

Yo juraría que los veteranos camareros del Finisterre son capaces ya de adivinar un decreto en la delicada piel de un lenguado «meunier» y un nombramiento en el tintineo de un «on the rocks». Yo juraría que, si se lo propusiera el señor Casteleiro, habría intuido que mañana se concederá una planta de aluminio a Villagarcía de Arosa. Pero el señor Casteleiro se limita a disponer un cupo de tres habitaciones por Ministerio y a no ir más allá en las distinciones normales que el ramo de flores para las esposas y un teléfono directo, sin pasar por centralita, en cada habitación ministerial. El señor Casteleiro no escribirá jamás un «best-seller» sobre «sus» cien ministros, ni contará aquellos rituales baños del señor Garicano, ni aquel maratoniano set que un día disputaron los señores López de Letona y Fontana Codina. Parece que el señor López de Letona no ha encontrado rival tenístico en el Gabinete actual, y como el día ha sido de «agenda apretada», el Gobierno no ha prescindido de la corbata y ha comido tranquilamente, como un gran equipo concentrado en vísperas de partido importante, en mesas de a cuatro. El «maître» del Finisterre conoció ayer una novedad: el presidente del Gobierno, tradicionalmente comensal de mesa única, compartió la comida y el diálogo con el señor López Rodó. A nuestro ministro de Asuntos Exteriores le vi prescindir esta mañana de cualquier línea diplomática y, con su agenda en la mano, encerrarse en una cabina de teléfonos, apretando la Prensa gallega —ediciones de la mañana, se entiende— bajo el brazo.

A la hora del café, Allende y García-Báxter tenía una cálida tertulia con hombres del campo, que le escuchaban formando una especie de herradura. Cuatro sillas más allá del ministro, el señor Ballarín sonreía satisfactoriamente, perfectamente integrado en el asociacionismo de la terraza. Allende es de los que no echan azúcar en el café, y le decía a sus contertulios algo parecido a esto: «Ya sé que las palabras no bastan. Tenemos que hablar con hechos...»

Hacía mucho calor; el batallón de los PMM se movía con dificultades en la entrada, y los «grimpeurs» decían «ministro», y los ministros decían «hombre, tú por aquí...», y en la dársena Galicia miraba con esperanza al Finisterre. Fue entonces, más o menos, cuando alguien pidió que se localizaran urgentemente fotografías de Mariano Nicolás y Manuel Sánchez Hernández. Hubo un par de guiños, pero la noche cayó en seguida, y Pepe Utrera no sabía si aceptar la invitación para ir a Betanzos, a ver ascender a medianoche el enorme globo de las fiestas. Dicen que el señor Ballarín examinó con ojos de experto el menú de la cena, y en recepción se prepararon las facturas. El señor Casteleiro contará algún día cómo todos los Gobiernos de Franco pagan personalmente, ministro a ministro, en billetes de curso legal, el hospedaje de estos dos días de esperanza.

BERNABEU

AREILZA

PIO CABANILLAS

EN EL "HALL" DEL FINISTERRE

No es la Bolsa, pero las caras más largas del «hall» estaban en los corros económicos. Parece que no habrá «navisert» para los dos bancos gallegos que esperan. El Industrial de Galicia echaba esta mañana una parrafada en la Prensa local, hablandode las 2.835 personas que han suscrito los 1.100 millones de capital, y de cómo cada uno no podría disponer de más del 3 por 100 de las acciones. El otro banco, el de Extensión, que intentan hacer en Vigo, también pedía práctico para el atraque. Pero parece que el puerto bancario está saturado. El gran tema conflictivo sigue siendo la exportación del dinero gallego.

* * *

—¿Sabes lo de Orense, no?
—No, ¿qué pasa?
—Pasará. Y pronto.

* * *

Noticia de «fair play»: se ha visto a un cesante. Pérez Puga, ex director general de Comercio Interior. Su compañero de procuradoría por Pontevedra, Pío Cabanillas, está de crucero turístico. Y ni asomo de «contestación». Por cierto, que el señor Areilza ha tenido la amabilidad de escribirme desde San Sebastián. Está terminando un libro.

* * *

A García-Ramal le hablaron claramente, como él quiere las cosas, los pescadores por la mañana. La sardina tiene los mismos precios que en 1944. Las industrias conserveras no suben una peseta. Pero los portugueses han hecho una oferta, y nuestros pescadores quieren que se tramiten licencias de exportación a través de la Organización Sindical. Hay que arreglarlo. Hasta se ha pedido un precio ponderado para la sardina: ocho pesetas. Menos, a perder.

* * *

—¿Pero se puede saber qué es lo de Orense?
—De momento, nada. Pero podría estallar.
—¿El qué?
—Bueno, ya lo leerás, si ocurre, en los periódicos.

* * *

Récord. El martes «La Voz de Galicia» rebasó por primera vez en su historia la cota de los cien mil ejemplares. El Caravelle dejó estremecida a la ciudad.

* * *

Esta mañana tuve el gusto de hablar con el comandante del «Azor». No es tan fácil. Un prefijo y una clave reservados, y se establece el enlace a través de una estación ambulante, destinada a comunicaciones especiales. Amable, atento, hijo de periodista, el comandante con apellidos predestinados: Meirás Bahamonde.

* * *

Corrillo en voz baja. Se habla de un proyecto, que no ha salido a la luz. Estaba en la cartera de Sánchez Bella, y probablemente no saldrá a antena: la Empresa Nacional de Radiodifusión. Si no he oído mal, la idea era una participación del 51 por 100 para Radio Nacional, y de ahí para abajo, para las otras cadenas.

* * *

Melancólica, dulce, añeja tertulia en un rincón del salón azul. Jesús Suevos, que ha venido desde su pazo en Villarube, con una ramita de boj en la solapa. Seguiremos teniendo teniente de alcalde.

* * *

Una hoja emocionada en la agenda de García-Ramal: el diálogo con veintisiete trabajadores emigrantes, que solicitaron la repatriación para tomar parte en los cursos de formación profesional acelerada.

* * *

Lo juro por mi honor: don Santiago Bernabéu no ha pisado el Finisterre. Pero está en La Coruña, y durante toda la mañana, en el «hall», se estuvieron haciendo preciosas cadenetas de moscas trabadas por el rabo...

M.C.D. 2022