SIN DISPARAR UN SOLO TIRO

REBELION MILITAR (EN BOLIVIA)

DE TENDENCIA DERECHISTA

ATENCION A BOLIVIA

Dos golpes de Estado se preparan en la actualidad

BUENOS AIRES, 18. (Por telex, de nuestro enviado especial, Vicente TALON.)

El general Ovando ha caído en desgracia ante Estados Unidos

PUEBLO

Muchos uniformes desfilan éstos días por la Embajada americana en La Paz

Pronóstico hace 24 días

PUEBLO 20 de septiembre de 1970

◆ Su artífice, el general Miranda, es de clara filiación pro U.S.A.

◆ Pero todo parece indicar que el Presidente Ovando domina la situación

(Pág. 18)

LA NUEVA LEY SINDICAL (MARTIN VILLA)

MAS AMPLIA Y FLEXIBLE

BAJO EL PRINCIPIO DE UNIDAD

Y TAMBIEN MAYORES DOSIS DE:

- Participación
- Representatividad
- Autonomía

(En línea de colaboración armónica con el Estado)

Página (5)

"MANO" DEL ARBITRO

El partido del Manzanares entre el Atlético de Madrid y el Celta no ofreció calidad, pero sí emoción. En el segundo periodo el Atlético, con coraje, marcó tres goles. El encuentro, además, ofreció la extraacadémica nota del árbitro, señor Vilanova, zarandeando a los jugadores, lo cual, como nadie ignora, no está previsto en el reglamento. La foto de Raúl Cancio recoge la intervención del colegiado.

PUEBLO

Director: Emilio Romero

PARCELAS KM. 38 DE LA CARRETERA DE EXTREMADURA

FADO UN NOMBRE MUSICAL PARA ALEGRARLE LA VIDA

Desde 1.500 ptas. mensuales

INFORMES: Teléfono 226-18-04 (4 líneas)

Edita: Ediciones y Publicaciones Populares ● Redacción, oficinas y talleres: Huertas, 73 Apartado 517 ● Teléfono 227 - 39 - 91 ● Madrid ● Depósito legal: M. 16 - 1958

Año XXXI - Núm. 9.673 - Madrid, lunes 5 de octubre 1970 - 36 págs. - Precio: cinco pesetas

M.C.D. 2022

mirar y VER

ACERTIJOS

Monta a caballo sin caballo, baja una escalera moviéndose en un espacio perfectamente plano, corta una flor donde no hay más que vacío... En una palabra, sustituye el acto por la mímica.

¿Qué es?

— **Un político.**
— **Un actor indio.**
— **Un ilusionista.**

* * *

Transporta una cartera, sonríe nívea y carniceramente, aparece en varios sitios al mismo tiempo, dice «forcing», no opera con los imponderables, actúa según el principio de optimización, no se cansa.

¿Qué es?

— **Un robot.**
— **Un ejecutivo.**
— **Un marciano.**

* * *

No cree en el infierno, no cree en el latín, sobrevalora su conciencia, abstrae el sentimiento del conocimiento, transforma la teología en lógica, la filosofía en sociología, la comunión de los santos en economía, la doctrina en política.

¿Qué es?

— **Un marxista leninista.**
— **Un cura posconciliar.**
— **Un hermano separado.**

* * *

Goza y sufre al mismo tiempo, parece elevarse, vive sobrecogido por un estupor inefable, abstrae el conocimiento del sentimiento, oye voces interiores, babea ligeramente, siempre está en la Costa Fleming.

¿Qué es?

— **Un elegido.**
— **Un drogadicto.**
— **Un amante.**

CANDIDO

MAXIMO

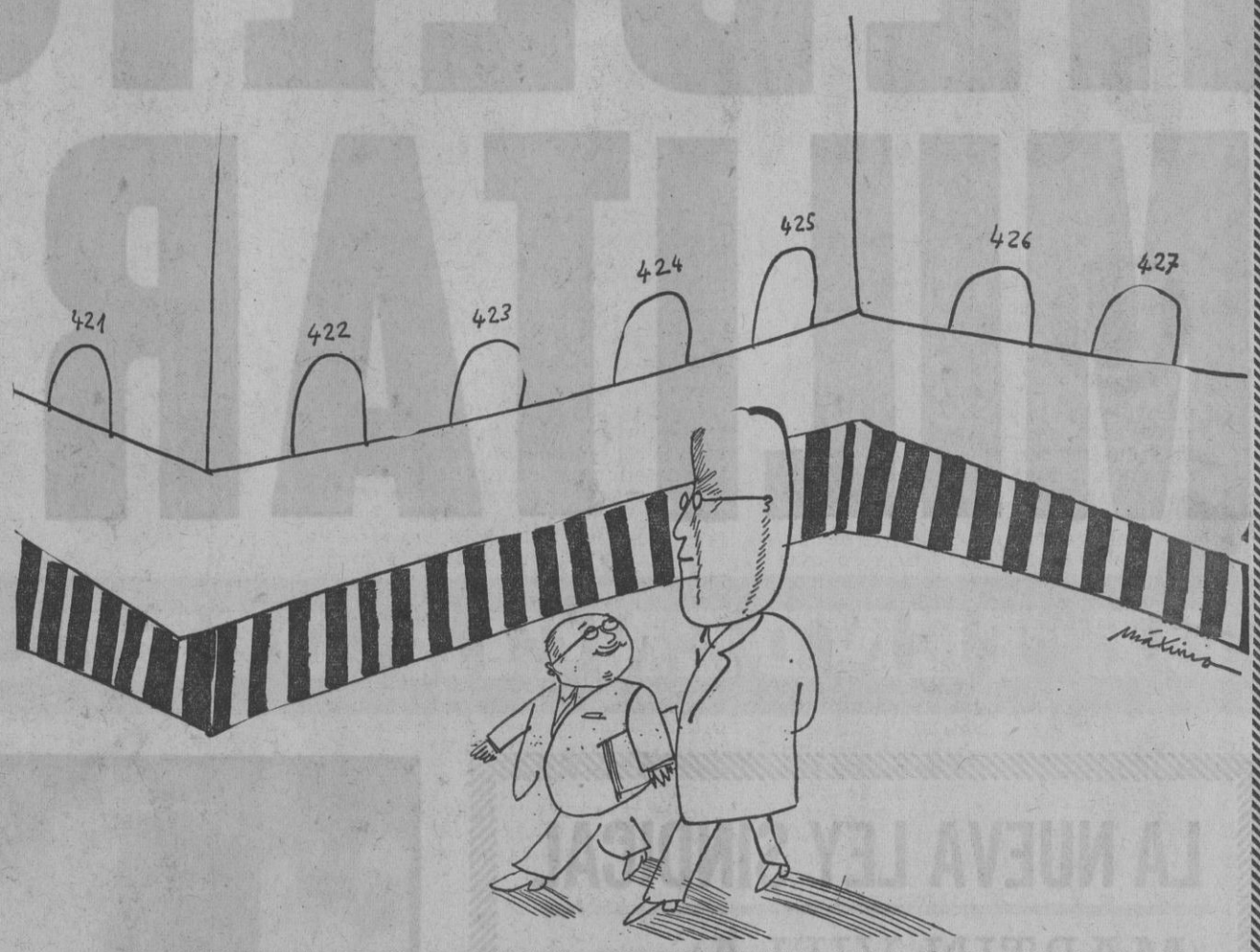

—SI NOS AUMENTASEN UN POQUITO EL PRESUPUESTO PODRIAMOS CONTINUAR CON EL 421 BIS, 422 BIS, 423 BIS...

la criba

Dos editoriales

Los fines de semana siempre son horas muertas para la noticia política. Si acaso, alguna vez, lo que cae es un discurso o una conferencia política. Ahora bien: los periodistas, que no conocen más que fines de semana a medias, pueden a veces producir la noticia. Y esta semana la hay en dos editoriales publicados por «ABC» y «Ya», el primero de ellos, el sábado, y el segundo, ayer domingo. El editorial de «ABC» tocaba el tema Matesa, mientras que el de «Ya» hablaba de la Prensa.

La carta

Aludiendo a una carta fantasma caída en las multicopistas, en la que se expresaba una honda preocupación ante la posibilidad de que el asunto Matesa se liquide impunemente, con «hábiles maniobras políticas», el diario «ABC» tranquiliza a la opinión, dejando bien sentado que las cosas de tribunales van despacio y que no hay motivos de alarmismo, porque no hay impunidad. Nosotros podemos ampliarles algo más la noticia: la carta en cuestión, la carta fantasma, se atribuye al señor Gil-Robles, defensor del señor Vila Reyes y ministro de la segunda República española. En la referida carta, multicopiada no se sabe dónde, puesto que está dirigida al hijo del pretendido firmante, y es, por tanto, muy personal; en la referida carta, que algunos han querido ver más destinada a las multicopistas que al hijo de quien la firma, en la carta, digo, se expresa un profundo temor de que se eche tierra al asunto Matesa y que todo quede en una polvareda sin consecuencias. Nosotros—¡líbrenos el cielo si albergáramos la sospecha de que podía pensarse lo contrario!—estamos plenamente al lado del criterio de «ABC»: nuestros tribunales no han dado el carpetazo al asunto, como lo prueban los últimos procesamientos y la reciente petición de un suplicatorio a la Permanente de las Cortes. Lo que ocurre es que asuntos de la talla, la gravedad y la envergadura de Matesa requieren en su investigación tiempo y cuidado. No es asunto para precipitarse, como tampoco es asunto—y en ello están nuestros magistrados—al que se le pueda echar tierra. Que haya información suficiente todos lo deseamos, pero sin estorbar la investigación. Nuestros magistrados del Pleno del Supremo han probado que van a llevar la investigación como corresponde a su alta investidura.

Preguntas

A propósito de las palabras que pronunciara hace unos días el ministro Fernández-Miranda en la toma de posesión del nuevo delegado nacional de Prensa del Movimiento, «Ya» se extiende en consideraciones sobre la función de la Prensa en nuestro país. Finaliza «Ya» formulando estas interrogaciones: «¿Necesitamos recordar que la evolución del sistema es la gran pregunta que desde estas columnas venimos haciendo uno y otro día? ¿Tendremos que añadir que ésa es la gran pregunta que hace el país?» Coincide con el editorial de «Ya» una noticia sobre la Prensa: la ratificación en el Supremo de la suspensión del diario «Madrid», decidido por Consejo de Ministros el 31 de mayo de 1968.

Martínez REVERTE

LOLITA — por IÑIGO

M.C.D. 2022

LA NUEVA POLITICA EXTERIOR

UNA obstinación de incomprensión y hostilidad de una gran parte de naciones hacia el Régimen político español aparecido después de la guerra civil, tuvo como consecuencia que nuestra política exterior tuviera estos años escaso terreno de juego. Hay que reconocer el gran mérito de paciencia adjudicable a los Embajadores españoles y la desesperación, tantas veces, de los directores de nuestra política internacional desde su punto de observación y de responsabilidad en el Palacio de Santa Cruz.

No obstante, en todas las actividades sometidas a la iniciativa o manipulación del hombre, cabe diferenciar unas gestiones de otras, y siempre hay que admitir el acierto o el éxito de determinados personajes ante parecidas dificultades o contratiempos. Posteriormente al triunfo de los aliados en la segunda guerra mundial comienza la etapa de las difíciles relaciones internacionales de España. Sin embargo, el tiempo transcurrido desde entonces, y los cambios sustanciales operados en el mapa político mundial, eran argumentos favorables suficientes para injustificar la permanencia en la limitación y poquedad de nuestro campo operativo. Estábamos ya credencializados en todas partes, y a pesar de eso, no contábamos. Finalmente, a lo largo de 1969, el grave, único y predilecto problema internacional de España —por lo menos en un terreno dialéctico— era el asunto de Gibraltar. Se nos había cazado en la ratonera del Peñón. El mundo escuchaba con respeto y expectación nuestras razones, pero no movía una paja para contribuir a que se nos devolviera Gibraltar. Llenos de satisfacción por nuestros argumentos comenzamos a involucrar Gibraltar con otros apremios de nuestra política exterior, sin reparar que Gibraltar era solamente una justa reivindicación, pero no la política exterior española. Habíamos hecho mal el traspaso de Guinea; se mantenían en una insuficiente actitud verbalista nuestras buenas relaciones oficiales con el mundo hispanoamericano —principalmente con sectores de la América declinante—; también con el mundo árabe y con Portugal; estábamos alejados de Europa, y sin horizonte; las relaciones con Estados Unidos eran de puro mecanismo militar en la estrategia defensiva de Occidente, y a última hora estas relaciones estaban seriamente comprometidas por una negociación ardua y sombría; con el mundo del Este teníamos el telón echado, cuando nos hacía falta cierto nivel de relación como necesidad de intercambios comerciales y como pieza diplomática.

EL cambio de Gobierno de 1969 puso en la cartera de Asuntos Exteriores a un hombre sin tradición diplomática, cuya experiencia era, preferentemente, de problemas económico-sociales en su vertiente técnica, aunque también intuitivo de problemas políticos internos. Tenía, por supuesto, una gran imagen dialéctica, y un dinamismo de nueva generación. Inmediatamente empezamos a notar los españoles que la política exterior de nuestro país rompía sus amarras con esa panorámica de dificultades y de incomprensiones, y se lanzaba al mar abierto de las plenas relaciones internacionales, con valor y sin complejos. Aflojó la tensión con Inglaterra motivada por el asunto de Gibraltar; todo ello sin debilitar la firmeza de la reivindicación; se acercó a los seis Ministros de Asuntos Exteriores de los países del Mercado Común, no cejando hasta la firma en Luxemburgo del Acuerdo Preferencial; vino Scheel (Ministro de Asuntos Exteriores alemán) a Madrid en la primavera —con audiencia de políticos de la oposición y todo—, y Debré (Ministro de Defensa francés), en el verano; el pasillo de tránsito de España hacia Europa no es otro que Francia, y con este país se firmó el acuerdo de cooperación militar —más importante que sus versiones oficiales—, cuyo pórtico fué la vibrante visita del Ministro español a París, sin precedentes de efusividades y compromisos. Estaremos, igualmente, en la Conferencia de Seguridad europea de 1971; y con Portugal se renovó el Pacto Ibérico, debilitado en los últimos años, no solamente por la mudanza de la situación política mundial, sino por los acontecimientos del postsalazarismo. La visita de Caetano ha hecho florecer otra primavera peninsular.

EL asunto de las Bases estaba enredado, y López Bravo se plantó por dos veces en Wáshington para conversar con Nixon y con Rogers. López Bravo tiene unas características personales similares a las de Nixon, aunque no le asesoren para la escena política actores como John Wayne y James Stewart, maestros de Nixon según los corresponsales de «Minute»; mientras que los orígenes de uno y otro, son diferentes. En Europa ningún político puede descubrir que su mujer ha nacido bajo una tienda de campaña en un «vivac» de buscadores de oro, como Patricia Ryan. Pero López Bravo es como Nixon, decidido, joven, dialéctico, tenaz, experto y conservador progresista. Está en condiciones de hacer, con cualquier político internacional de alto nivel, lo que hizo Nixon con Kruschev en el Parque Sokolovski. El reportero Philip Gundy sacó el reportaje de Rusia y se enteró el mundo entero.

A Madrid vendrían, igualmente, Rogers, Laird y recientemente Kennedy. En agosto y septiembre de este año se firmaron los acuerdos de Amistad y Cooperación y de Desarrollo y Anejos complementarios. El contenido de estos acuerdos eran de «nueva perspectiva», que no es otra que la de poner más mecanismos de soberanía, de acción y de decisión en manos de España.

EL marco del mundo árabe fue también personalmente atendido con la visita a Marruecos y Mauritania; y de una interesante colaboración técnica con Túnez. La comunicación con El Cairo fue rápida y rubricada con el acuerdo de Cooperación técnica; recientemente nos visitaría el Ministro de Negocios Extranjeros de la República Arabe Unida, Riad, en pleno hervor del Próximo Oriente; y se ha acentuado el desarrollo de las relaciones comerciales entre España y los países árabes y el Africa negra. Esta inclinación afectuosa de España hacia el mundo árabe no implica en estos momentos hostilidad hacia Israel; en nuestro país, ciertamente, no hay antisemitismo; precisamente López Bravo —también— coincidió con el Ministro israelí Abba Eban en Luxemburgo. Las relaciones españolas con Israel soportan, de alguna manera, la situación por que atraviesa Oriente Medio, aunque no están condicionadas a su vicisitud.

Una de las acciones más espectacu-

lares de la nueva política exterior española fue la del mundo del Este con el famoso viaje a Moscú. Se consiguió un deshielo de diálogo, aunque una plenitud de relaciones forme parte de un expediente o proceso más largos. Pero en estos meses se han realizado los acuerdos consulares y comerciales de Hungría, Bulgaria y Checoslovaquia; y un acuerdo informativo con Rusia, que consiste en el establecimiento de la Agencia Tass en Madrid y de la Agencia Efe en Moscú.

EL otro gran problema es el de las relaciones de España con la Santa Sede en función de la reforma del Concordato. El Ministro ha estado en el Vaticano dos veces. Me atrevo a decir que protegido por dos santas españolas singulares: ¿O es que en Roma se puede entrar a pelo? Por la beata Torres Acosta y Teresa de Jesús en sus celebraciones; por eso López Bravo, aprovechando que el Pisuerga pasa por Valladolid, y tras honrar a las Santas, celebró entrevistas con el Santo Padre, con el Cardenal Secretario de Estado y los sustitutos monseñores Benelli y Casaroli.

España tiene, por fin, la política exterior que se corresponde con la etapa del mundo que vivimos, y con nuestro papel. El Jefe del Estado, que tantas muestras ha dado de su independencia frente a las pasiones de la política interior, ha concedido a López Bravo la más alta condecoración española, la Gran Cruz de Carlos III. La excepcionalidad no ha estado tanto en darla como en concederla en plena actividad al interesado, y cuando el Ministro levanta, como todas las relevancias de este país, polvaredas y ambientes.

A los españoles nos hacen todavía mucha falta curas de realismo. Este es un tiempo para políticos sin esquemas. Aquel que tenga una mayor capacidad de adaptación está en su tiempo. El político moderno tiene que dar respuestas y no fabricar principios. Una política exterior española es sacar provecho a la geografía, abrir la Historia por las páginas que convengan, y comprender la política internacional como un negocio, no exclusivamente comercial, y no como un certamen de altas sutilezas y de brillantes y técnicos enredos. La diplomacia será solamente el arte de defender el interés, o los intereses de España, a ser posible teniendo razón.

Emilio ROMERO

¿POR QUE NO DECIRLO?

UNA VIEJA HISTORIA

ES la de Mateo José Buenaventura Orfila, nacido en Mahón (Menorca), en 1787, niño prodigio, joven genial y gloria madura, primer cerebro español emigrado en la Edad Moderna. Orfila fué pensionado por la Junta de Comercio de Barcelona —benemérita institución adelantada a su tiempo—, para cursar estudios en París, y, allí, el mahonés llegó a ser químico insigne, médico-legista sin parangón en toda Europa, y el verdadero creador de la Toxicología actual. Durante la restauración francesa, Orfila fué el supremo árbitro de la Sanidad y de la Universidad galas. Unos años antes, en España, Fernándo VII y sus ministros miraban desesperanzados a su alrededor, buscando entre las ruinas de España cerebros a quien encargar la reconstrucción de la Universidad, que tras de la guerra, y las persecuciones subsiguientes de intelectuales y afrancesados, había quedado desmantelada. Alguien se acordó del becario menorquín que triunfaba en París y se ofreció a Orfila la cátedra de Química de Madrid; Orfila, consciente del deber para con su patria de origen, aceptó, pero a continuación le llegó el programa a que había de atenerse en la explicación de su asignatura: los inmovilistas de la corte de Fernando VII querían poner un filtro al aire de modernismo científico, que con el mahonés podía entrar a raudales en España aventando fanatismos, supersticiones, ignorancias disfrazadas de dogmas y, naturalmente, nefastos privilegios. Orfila no aceptó, y así, la puesta en marcha de la ciencia española se retrasó cincuenta años más.

La historia es vieja, pero no inoportuna. Aun a riesgo de promover farisaicas indignaciones, se me ha ocurrido contarla ahora, en el momento en que se anuncia la posible vuelta a España de Ochoa y de otros cerebros no menos conspicuos, situados en la proa de los tiempos; ya sé, ya sé que el tiempo de Fernando VII quedó —no hay parangón posible con la actualidad— muy atrás y que ha sido unánime el juicio adverso que la historia ha dictado de ese período. Pero también sé que la ciencia mundial hoy goza de una libérrima acción, que puede arrostrar incursiones en los límites más peligrosos del conocimiento, porque, afiliada con valor al partido de Prometeo, que es el partido del hombre, pretende tomar el relevo de los dioses. La genética de Ochoa y seguidores es tan audaz, que no piensa detenerse en el penúltimo secreto de la vida, aun contraviniendo las trascendencias tomistas, pero Santo Tomás sigue siendo citado como autoridad en nuestros centros de investigación, donde en cambio, es todavía una curiosidad un microscopio electrónico.

No basta, pues, con las promesas de dinero, de equipo, de colaboraciones generosas a los cerebros que pueden volver. Hacen falta, además, garantías de iniciativa suficientes, bajo la advertencia siguiente: los hombres del retorno no sólo van a traer técnica utilitaria sino también ciencia; ciencia pura y a eso aquí siempre se le ha tenido mucho miedo. Incluso ahora, cuando el Vaticano II reivindicando a Teilhard de Chardin, se ha unido también a las filas de Prometeo aceptando que el conocimiento más profundo de la verdad no nos aleja, sino que nos acerca a Dios.

Santiago LOREN

M.C.D. 2022

Ahora...

Sederías Carretas

será una gran

Tienda de Oportunidades

Con la técnica comercial de las famosas Oportunidades de "Galerías Preciados"

• *Precio*

• *Calidad*

Todos los días, ofertas del máximo interés

Oportunidades de Sederías Carretas

ONOMASTICA DEL JEFE DEL ESTADO

MISA DE CAMPAÑA EN EL PARDO

• El Caudillo tomó una copa con los suboficiales de su guardia

CON motivo de la festividad de San Francisco de Asís, onomástica de Su Excelencia el Jefe del Estado, se celebró ayer en El Pardo, en el patio del cuartel del regimiento de la guardia de Su Excelencia, una solemne misa de campaña. La ceremonia fué oficiada por el capellán de dicho regimiento, don Eloy del Moral, quien pronunció una elocuente plática.

En reclinatorios colocados al efecto se hallaban el Generalísimo y su esposa, doña Carmen Polo de Franco; Su Alteza Real el Príncipe de España; vicepresidente del Gobierno, almirante Carrero Blanco; miembros del Gobierno, del Consejo del Reino y altas autoridades eclesiásticas, civiles y militares. También estaban presentes los jefes de las casas Civil y Militar del Generalísimo.

Terminado el oficio religioso felicitaron a Su Excelencia los numerosos invitados. Seguidamente, el Caudillo, acompañado de su esposa, el Príncipe de España y restantes personalidades, se trasladaron a una tribuna instalada al efecto, desde la que presenciaron el brillante desfile del regimiento de la guardia, al mando del coronel don Guillermo Quintana.

A continuación, y en el Salón Arabe del cuartel del Pardo, el Generalísimo y acompañantes tomaron una copa de vino español, servida por Perico Chicote. Finalmente, Su Excelencia visitó el pabellón de suboficiales, a los que saludó, tomando una copa en su compañía.

(Foto Antonio VERDUGO.)

GARICANO GOÑI, A PARIS

EL ministro de la Gobernación, don Tomás Garicano Goñi, acompañado de los directores generales de Seguridad y Administración Local han salido hoy con dirección a París. El motivo de la visita es entrevistarse con su colega el ministro del Interior francés, señor Roger Marcelin, para examinar problemas de interés común a sus respectivos Departamentos. El ministro permanecerá en París tres días.

• Los concejales del Ayuntamiento de Toledo han dirigido una moción al alcalde, en la que piden que se conceda la medalla de oro de la ciudad al ministro de Trabajo, don Licinio de la Fuente. Esta distinción se le otorgará en una de las próximas sesiones plenarias que celebre la Corporación.

EN HONOR DE SANTA TERESA

FIESTAS EN AVILA

EL viernes pasado comenzaron en Avila las ferias y fiestas 1970, en honor de su excelsa Patrona Santa Teresa de Jesús, recientemente elevada al más alto rango pedagógico dentro de la Iglesia Católica. Este año, y durante los veintisiete días —2 al 28 de octubre— que durarán los festejos en su honor, la imperecedera y castellana capital abulense vivirá unas jornadas de un sabor muy especial, acrecentado con la proclamación de Teresa de Avila como primera mujer doctora de la Iglesia.

Con tan especialísimo motivo, el Ayuntamiento de Avila, autoridades provinciales, corporaciones y la ciudad entera, han organizado una serie de actos encaminados a ensalzar la figura de la más preclara hija que jamás diese esta recia y hospitalaria provincia castellana.

Destacan, especialmente, los actos a realizar los días 7, 11, 14 y 16 por su particular relevancia y el contacto directo con la vida de Santa Teresa. El día 7 de octubre, en la casa natal de la fundadora del Carmelo en España, el eminentísimo señor cardenal arzobispo de Toledo, primado de España, predicará el rezo del primer día de novena. El día 11, Día de la Provincia, especialmente dedicado por la Diputación Provincial a su Patrona, le será impuesta a la Santa la medalla de oro de la provincia, a la que seguirá un desfile de todas las representaciones de la tierra de Avila. La marcha de los peregrinos de la juventud y los distintos grupos de la Sección Femenina de diversas regiones españolas llegarán a Avila el día 14, para orar ante la imagen de Santa Teresa. Y, por último, el 16 de octubre, será inaugurada la exposición nacional Santa Teresa y su Tiempo, organizada por la Dirección General de Bellas Artes.

Estos y otros muchos actos componen el apretado, sincero y cariñoso programa oficial de actos que los abulenses han confeccionado para mejor honrar a su Patrona, Santa Teresa de Jesús; mujer, fundadora, santa y, ahora, doctora de la Iglesia.

• Actos de hoy

En la jornada de hoy, el Cuerpo de Intendencia se ha sumado a la conmemoración teresiana. Por la mañana, con un acto religioso, al que, en representación de todas las unidades de Intendencia, asistieron la bandera de su Academia y los estandartes de aquéllas, sus primeros jefes y comisiones de jefes y oficiales del Cuerpo. Presidió la esposa del Jefe del Estado, que ocupó un sitial en el lado del Evangelio, junto a la esposa del ministro del Ejército; al lado de la Epístola se situaron el obispo de Avila y el vicario general castrense. También asistió el ministro del Ejército, acompañado de altas personalidades civiles y militares, entre las que se encontraba el capitán general Alonso Vega. El acto religioso se celebró en la iglesia de los carmelitas, que ocupa la casa natal de Santa Teresa, y por eso es popularmente conocida como iglesia de la Santa. Por la tarde, los actos anunciados tenían carácter académico, con interesantes conferencias a cargo del marqués de Lozoya y del teniente coronel de Intendencia don Juan Yáñez Gómez.

M.C.D. 2022

LA NUEVA LEY SINDICAL MAS AMPLIA Y FLEXIBLE

Martín Villa

(BAJO EL PRINCIPIO DE LA UNIDAD)

ZARAGOZA, 5. — En las primeras horas de la tarde del sábado fué inaugurada en esta capital, por el secretario general de la Organización Sindical, don Rodolfo Martín Villa, la XXX Feria Oficial y Nacional de Muestras de Zaragoza. Al certamen concurren cerca de mil firmas expositoras,

Y TAMBIEN MAYORES DOSIS DE:

- PARTICIPACION
- REPRESENTATIVIDAD
- AUTONOMIA

(En línea de colaboración armónica con el Estado)

pertenecientes a treinta provincias, que ocupan más de mil quinientos «stands». El valor total de las mercancías expuestas se calcula que sobrepasa los seiscientos millones de pesetas.

Discurso del señor Martín Villa

El señor Martín Villa pronunció un importante discurso, en el que, tras el saludo a las personalidades asistentes, destacó el constante auge y brillante proceso de la Feria de Muestras zaragozana, hasta llegar a la espléndida realidad de su manifestación actual.

Afirmó que quería aprovechar la ocasión para saludar cordialmente a todos los empresarios y trabajadores zaragozanos, a quienes quería hacer partícipes de las preocupaciones del Sindicalismo por el mundo laboral, concretamente por el ferviente deseo de que sea cada vez más viva la participación de los trabajadores en la empresa y en sus beneficios, así como de llegar a la necesaria reforma de ésta, exigida por imperativos, tanto económicos como sociales. «Estamos pasando —añadió— del sistema liberal capitalista a una asociación y acciones concertadas de las empresas, y de éstas con el Estado, y por ello, los nuevos planes de desarrollo deberán definir los planteamientos estructurales de la empresa a tenor de unos claros objetivos sociales, conforme viene postulando la Organización Sindical.»

La nueva ley Sindical

Aludiendo a la nueva ley Sindical, el señor Martín Villa manifestó que muy pronto va a ser discutida en las Cortes y que, mediante ella, se obtendrá un nuevo ordenamiento sindical, en el que no sólo se asegurará lo mucho y bueno conseguido, sino que también se abrirán unos horizontes más amplios y flexibles, aunque, eso sí, manteniendo, entre otros principios básicos, el de la unidad. También hizo observar que con la nueva ley Sindical se acentuarán los principios de participación, representatividad y autonomía, en línea de colaboración armónica con el Estado. «Los Sindicalismos de todo el mundo —puntualizó— así lo están haciendo con sus respectivos Gobiernos.» Luego aseguró, de forma categórica, que el Sindicalismo que surja de la nueva ley no perderá ninguno de los principios sustanciales que le dieron origen y contenido.

«Para todo ello —añadió— podremos seguir contando con la valiosísima dirección de nuestro ministro delegado nacional de Sindicatos, cuya recuperación rápida nos llena a todos de íntima satisfacción.» Tras invitar a todos los presentes a enfrentarse con valentía al reto de los tiempos actuales y, sobre todo, al de nuestro mayor acercamiento a Europa, el señor Martín Villa concluyó diciendo que los dirigentes sindicales tienen también su propio reto, y que si saben estar a la altura de los nuevos tiempos tendrán la satisfacción de saber que han cumplido con su obligación de sindicalistas y de españoles.

Grandes aplausos subrayaron la intervención del secretario general de la Organización Sindical, quien después, tras la bendición de las instalaciones por el arzobispo, y acompañado de las autoridades, visitó detenidamente el recinto ferial.

Trabajadores españoles, a Roma

El próximo día 7 del actual serán recibidos en audiencia papal varios centenares de trabajadores españoles que, en viaje organizado por la Obra Sindical de Educación y Descanso, han salido, procedentes de todas las provincias españolas, en dos grandes grupos, desde Madrid y Barcelona, con destino a la Ciudad Eterna.

†

EL SEÑOR

Don LEON MORALES Y MORALES

ABOGADO

Falleció en Madrid el día 4 de octubre de 1970

HABIENDO RECIBIDO LOS SANTOS SACRAMENTOS

R. I. P.

Su esposa, doña Pilar Rodríguez Pérez; hijo, don José Ramón; hermanos, don Ramón, doña Asunción y doña Petra; hermanos políticos, sobrinos y demás familia

RUEGAN una oración por su alma

La conducción del cadáver se verificará mañana, día 6, a las ocho de la mañana, desde su domicilio, calle Rafael Calvo, núm. 11, a Villanueva de los Infantes (Ciudad Real), donde será inhumado en el panteón familiar.

Empresa Mixta de Servicios Funerarios de Madrid, S. A.

La nueva silueta

Un sentido diferente de la línea y el color. Largas aberturas en trajes y abrigos, talles altos, hombros estrechos y solapas importantes. Pantalones ajustados ensanchados en el borde.

La coordinación de colores, punto clave de la moda masculina de otoño-invierno. Los jacquards, las "serretas" y el grano de caviar en las chaquetas se armonizan con los tonos lisos de los pantalones.

TRAJE
de estambre "Tergal" homologado, dibujo serreta, gris azulado **2.795**

TRAJE
de estambre, de pura lana virgen, diseño jacquard ... **3.475**

TRAJE
de melton en pura lana, cuadros beiges, gran fantasía. **3.795**

Galerías Preciados

Plaza del Callao • Arapiles, 10 y 12 • Lista, 56

M.C.D. 2022

Hoy, lunes, inauguración de la temporada con una gran película francesa que triunfa en todos los continentes

PARAMOUNT FILMS
presenta
una producción
ALAIN DELON

BELMONDO / DELON

EN

Borsalino

un film de JACQUES DERAY

con CATHERINE ROUVEL - ARNOLDO FOA - CORINNE MARCHAND - JULIEN GUIOMAR
FRANÇOISE CHRISTOPHE - CHRISTIAN DE TILLIERE - LAURA ADANI - MARIO DAVID
y MICHEL BOUQUET

Adaptación y diálogos de JEAN-CLAUDE CARRIERE • CLAUDE SAUTET • JACQUES DERAY • JEAN CAU - Música de CLAUDE BOLLING
EASTMANCOLOR - Una coproducción franco-italiana Adel Productions, Marianne Productions, Mars Film Produzione
Productor delegado: PIERRE CARO

DISTRIBUCION PARAMOUNT

Allá por los años 30 dos hombres jóvenes se lanzan a la conquista de Marsella... ¡Y lo consiguen!

PARA MAYORES DE 18 AÑOS

M.C.D. 2022

ASISTENTES SOCIALES:

"NOS RECHAZAN"

Ayer, en Madrid, se clausuraron las Jornadas Nacionales de Asistentes Sociales. Durante tres días han abordado cuestiones urgentes de la profesión. Y nosotros pudimos promover una mesa redonda con siete jornadistas cualificadas. Rosario Saldaña (Madrid), María Teresa Palomo (Málaga), María Teresa Durán (Madrid), Carmen C. Huerta (Madrid), Pilar Esnal (Almansa), María Rosa Valls (Barcelona) y María Victoria López-Bueno (Madrid).

Queda al descubierto en el coloquio la contradicción lógica de una carrera dedicada a la promoción de los seres humanos necesitados, pero que debe ejercerse dependiendo —y recibiendo los honorarios— de instituciones, muchas veces no interesadas en dicha promoción.

Más de cinco mil están tituladas en España y la mayoría de las escuelas practican la separación de sexos, cuando es urgente ir a la coeducación. Se cursan los estudios desde 1932, pero su avance surgió en 1960 y el reconocimiento académico en 1964. Ha salido la primera promoción en la única escuela oficial existente.

Areas problemáticas

● No reconocer nuestra misión y nos rechaza la sociedad. Hay instituciones que nos van reconociendo, pero que no nos dan entrada.

● La gente cree que es una profesión eminentemente femenina y no es así. Según la labor y los lugares, irá mejor el hombre o la mujer. El trabajo en equipo exige la convivencia de ambos.

● Hay sectores que rechazan este trabajo cuando nos conocen. Son los que se dedican a «tapar agujeros». Si la asistente social tiene que promover a las personas, no puede limitarse a eso de tapar o poner parches. Debe ir a la raíz del problema. Así que descubre el sistema.

● Ciertas personas, conscientes de la explotación, ven en la asistente social una colaboradora del sistema opresor y no la aceptan. Hay excepciones.

● Está dando un fecundo resultado de acercamiento directo a los estamentos más humildes de nuestro trabajo en las cooperativas. Aquí hay unos horizontes amplísimos. Pocas profesiones urgirán tanto la «formación en servicio» como la de asistente social, ya que su dedicación es agotadora, «casi a destajo» y siempre junto al problema y quien le padece. Así que la técnica termina por perderse, si no se hace un alto para «reentrenarse». La falta de vocación es una traición a la sociedad.

● Estamos siempre alertadas, porque se nos busca únicamente para solucionar problemas concretos, cuando hemos de ir a la apertura de cauces para que las personas tomen conciencia de ellos y desarrollen la voluntad de superarlos. Nosotros aportamos la técnica.

● Casi todas representamos a instituciones con medios y poder. Vamos marcadas y se nos identifica con ellas. De aquí que las gentes sólo nos pidan recomendaciones. Claro, cuando les hacemos ver nuestro papel, nos admiran. Queremos desechar las figuras del «enchufe» y la «recomendación», gran lastre del país.

● "Dependemos de instituciones que, a veces, no desean la promoción"

● "Hay sectores que no nos aceptan cuando nos conocen"

Ayuda humana

Preocupa seriamente a estas profesionales el llegar a ser figuras decorativas en el organigrama empresarial.

● «Ya tenemos hasta asistente social», se dice en ciertas empresas. Va bien esto a la hora de calificaciones y de méritos sociales. Sin embargo, nuestra función no puede llegar a los hijos de los trabajadores más modestos.

Integración universitaria

Entre las interlocutoras hay proliferación de facetas profesionales. Desde la que está en un centro de antialcohólicos, hasta la que trabaja para una cooperativa de viviendas en Málaga. «La Escuela Oficial —dice María Victoria López-Bueno, subdirectora del centro— busca la especialización, para evitar que ésta les venga impuesta por el ejercicio profesional posterior.»

Reconocen que la integración en la Universidad supervalora cualquier carrera, pero surgen temores por si los estudiantes de las clases bajas no pueden acceder. Creen que solamente un porcentaje, una vez cursados los estudios en las escuelas, debiera acceder a la Universidad. Es preciso mantener la mística de la profesión.

Constituye un «hándicap» la privatización de todas las escuelas —sólo la de Madrid es oficial—. El alumno tiene que pagar todo el coste y esto impide la entrada de muchos. «Antes estudiaba la chica que no tenía nada que hacer y esto ha favorecido poco a la hora de abrir brecha, por falta de garra en la asistente social.» No olvidemos que son profesionales del cambio y que buscan el ajuste social de las personas. Finalmente, surge una polémica: «Si hubiera habido hombres desde el principio la profesión estaría más arriba.» Pero no hay unanimidad. Han sido las circunstancias las que condicionaron una situación que es preciso replantear, ya que su campo sólo bien puede aportar la seriedad.

Pedro ORIVE
Foto A. MOLLEDA

7ª página

GRAVES PROBLEMAS

Los funcionarios interinos y la Administración

DENTRO del «personal colaborador» de la Administración Pública existen funcionarios que llevan prestando sus servicios con anterioridad a la ley de Bases de Funcionarios de 13 de agosto de 1963, por término medio de quince años. En el transcurso de los años estos trabajadores han ido cambiando de denominación: jornalero, eventual, contratado e interino; denominación esta última que se les da al comenzar 1970, con la que se define a unos hombres que vienen sirviendo desde hace muchos años a la Administración con fe, entusiasmo y conducta ejemplar desde sus modestos puestos.

Pues bien: ahora, al llegar el presente año, se les cierran las puertas, haciéndoles opositar como a cualquier otro ciudadano, sin reconocerles en absoluto sus años de servicio, ni ejercicios ya aprobados, etcétera. Durante el bienio 1970-71 el personal figurará bajo la denominación de «interino». Pero transcurrido dicho plazo la Administración notificará al funcionario interino, con siete días de antelación, para su cese en la Administración, si antes no ha sido cubierta la plaza que ocupa, como tal funcionario interino, por uno de cartera.

Ante esta situación ellos han alzado su voz de protesta. Aducen que con semejante disposición (dictada por orden de la Presidencia del Gobierno, Dirección General de la Función Pública) se les cierra el paso y quedan en una situación precaria e inestable totalmente, pues se olvidan los años que han pasado esperando soluciones a sus problemas. De conseguir plaza perderán la antigüedad, tan deseada en todas las profesiones, y más para estos funcionarios, con antigüedades que van desde los siete hasta los treinta y cuatro años. Lamentable situación, en definitiva, para sus largos años de servicios. El caso a que nos referimos acoge a unos dos mil funcionarios interinos. Cargados todos ellos, además, con problemas familiares y edades poco propicias para buscar o pretender otro empleo.

Los funcionarios interinos, en resumen —así nos lo han hecho constar—, creen que su situación tiene soluciones. Es de esperar que por los organismos competentes se arbitren fórmulas ajustadas a Derecho para terminar con los muchos años de zozobra pasados, poniendo punto final, definitivamente, a su actual situación. Especialmente porque se trata de empleados cuyos emolumentos son modestos y que fueron contratados «respondiendo a necesidades reales de la Administración» y no por otras «razones».

L.

BARCELONA: PARO TOTAL EN EL PUERTO

BARCELONA, 5.—Alrededor de las doce del mediodía de hoy han quedado totalmente paralizadas las tareas de carga y descarga de los buques surtos en este puerto, al encontrarse en actitud de paro los trabajadores portuarios. La actitud de paro se inició alrededor de las nueve de la mañana al interrumpirse los trabajos en un buque alemán; sucesivamente fué extendiéndose a otros barcos, hasta llegar al paro total.

En fuentes bien informadas se cree que tal actitud se halla en relación con la sanción a doce obreros portuarios de suspensión de empleo y sueldo. Dichas sanciones venían motivadas por la actitud de trabajo lento que, desde hace ya varios días, venía observándose por parte de los obreros portuarios.

Para esta tarde está prevista una reunión de la Junta Técnica del Puerto, que será presidida por el delegado provincial de Trabajo y que estudiará la situación planteada al iniciarse el paro total.

Se ignora por el momento si los trabajadores, al iniciarse el paro, han fijado algún plazo a su actitud. (Europa Press.)

CALLE • TRABAJO • UNIVERSIDAD • OPINION PUBLICA •

VACANTES DE CARGOS SINDICALES

SOLO HAY 3.769 SIN CUBRIR

◆ Frente a más de 450.000 dirigentes sociales elegidos en 1966

EN su número de fecha 2 del mes corriente el diario madrileño «Ya» publicaba el resumen de un escrito, con firmas de varios trabajadores del Banco Hispano Americano, de Madrid, en el que se recogían algunos aspectos referentes a la representatividad sindical, tales como prórroga del mandato electoral, número de vacantes existentes en la actualidad y bases de un propuesto programa electoral.

Con relación al anterior escrito fuentes sindicales puntualizan y aclaran:

● PRORROGA DEL MANDATO ELECTORAL: Se estima que sus fundamentos fueron expuestos, en su momento, con la claridad precisa y con las razones suficientes. Efectivamente, el decreto 720/66, de 26 de marzo, convocó elecciones para cubrir los cargos electivos de la Organización Sindical con una vigencia de seis años, que debería renovarse por mitad cada tres.

Ahora bien, la Ley Orgánica del Estado número 1/1977, de 10 de enero, modificó el artículo 6.º de la ley de Cortes, ampliando el mandato de los procuradores por cuatro años. Ello dió lugar a que el decreto 455/1969, de 21 de marzo, ampliará la duración del mandato electoral sindical a ocho años, renovable por mitades cada cuatro, para hacer coincidir dicho mandato con el de los procuradores en Cortes de representación sindical.

● NUMERO DE VACANTES: Respecto a este tema resulta suficientemente expresiva la sola cita de las siguientes cifras: vacantes producidas por diversas causas (fallecimiento, cambio de categoría, cese en la actividad, etcétera), 22.333; vacantes que actualmente se encuentran sin cubrir, 3.769. En esta última cifra se incluyen tanto las que se encuentran en trámite de provisión como las correspondientes a empresas desaparecidas, fusionadas, etc.

El problema de las vacantes producidas, como es fácil deducir, no presenta la trascendencia que parece quiere dársele en el escrito a que se alude, teniendo en cuenta que el número total de representantes sindicales elegidos por los trabajadores en los comicios de 1966 fué de 206.296 enlaces, 25.633 vocales de jurados de empresa, 160.005 vocales sociales en los Sindicatos de ámbito local, 61.801 en los de ámbito provincial y 3.243 en los de la esfera nacional.

● PROGRAMA ELECTORAL: Por último, y con relación al programa electoral que en el tan mentado escrito se propugna, sólo cabe indicar que el criterio de estos trabajadores firmantes (según se dice en número de 2.558) parece muy respetable, pero no en mayor medida que el que pudieran mantener otros grupos más o menos numerosos de trabajadores, ya que las bases de un sistema electoral podrían ser tantas como participantes en él hubiera.

No obstante parece conveniente señalar que algunas de las bases propuestas —reducción del número de representantes, supresión de la representación por categorías y distribución de los representantes— indican un criterio claramente regresivo en lugar de lo que parece ser intención de los autores del escrito. (S. I. S.)

M.C.D. 2022

REGALAMOS
CUATRO NOVELAS
atrayentes y sugestivas y el libro «TRAFICO DE MUJERES» (LA TRATA) comprando

VIDA CONYUGAL Y SEXUAL

por el Doctor F. COROMINAS
Presidente de la Academia de Medicina
y V. MORAGAS ROGER

LA OBRA DE LA VIDA SEXUAL
con las
TABLAS DE OGINO
para la Regulación de Nacimientos

Principales temas de la obra:

Nacimiento. Virginidad. Pureza. Psicopatía sexual. Amor. Matriarcado. Poliandria. Poligamia. Matrimonio. Hay que avisar a los hijos. Ignorancia sexual. Pubertad. Juventud. Frecuencia. La fatiga física. Impotencia masculina y femenina. Estados transitorios. Frigidez. Enfermedades. Tablas de días fértiles. Método Ogino-Knaus. Abortos. Cuidados recién nacidos. Manías seniles. El parto sin dolor, etc.

¡¡LA UNICA OBRA QUE TRATA CON DIAFANA CLARIDAD, BAJO REVISION RELIGIOSA, TODOS LOS PROBLEMAS SEXUALES!!

400 páginas - Con grabados y dibujos

Encuadernada en tela y oro, con sobrecubierta plastificada - PRECIO: 190 PTAS. (más 25 ptas. de gastos)

Solicito «VIDA CONYUGAL Y SEXUAL», A REEMBOLSO de 215 pesetas, acompañada del REGALO de CUATRO NOVELAS SUGESTIVAS que valen 65 pesetas), con argumentos atrayentes, modernos y realistas, y el libro (que vale 125 pesetas) titulado «TRAFICO DE MUJERES» (LA TRATA). Documentadísima obra que explica cómo aún hoy, en 1970, excepto en España y algún otro país, se comercia con el denigrante cambalache de la trata de blancas.
Don ... ...
Calle ... ...
Población ... ... Prov. ... ...
Además REGALAMOS un libro de chistes, titulado «CHISTES ILUSTRADOS MUNDIALES». Repleto de grabados, con los mejores chistes gráficos de Europa y América.
Y aún le enviaremos otro libro de risa: «NUEVAS HISTORIETAS DE RODRIGUEZ Y VIUDOS DE VERANO». ¡Miles de carcajadas! Con las más graciosas historietas y chistes que sobre «Rodríguez de verano» se han contado. ¡Humor! ¡Picardía! ¡Hilaridad! Con dibujos.
Y por último le REGALAREMOS «EL CALENDARIO DE LA LIGA» para que le ayude en sus quinielas. P

Rellene este cupón con MAYUSCULAS y envíelo a
SELECCIONES CRISTINA - Dpto. 10.°
Calle de Aragón, núm. 387 - BARCELONA-13

MINISTERIO DE MARINA

JEFATURA DEL APOYO LOGISTICO

ORGANO DE JEFATURA

Sección Económica

ANUNCIO

RESOLUCION DE LA JEFATURA DEL APOYO LOGISTICO, DEL MINISTERIO DE MARINA, POR LA QUE SE CONVOCA A PUBLICA SUBASTA LA VENTA DEL EX REMOLCADOR «R. P.-13»

La subasta anunciada en el «Boletín Oficial del Estado» número 234, de fecha 30 de septiembre del actual, se celebrará en la Jefatura del Apoyo Logístico (Sección Económica), avenida de Pío XII, núm. 83, el día 24 de octubre de 1970, a las 10,30 horas.

Los pliegos de condiciones por los que se rige la misma se encuentran de manifiesto en la expresada Jefatura del Apoyo Logístico, Sección Económica, avenida de Pío XII, número 83, en días y horas hábiles de oficina.

Madrid, 2 de octubre de 1970.—El capitán de Intendencia, secretario de la Junta de Subastas, **Carlos Pardo.**

PROFESORES CALCULO Y CONTABILIDAD

NECESITA IMPORTANTE ACADEMIA

Jornada completa. Condiciones a convenir
Escribir al

Sr. Ferrero - Plaza de Coimbra, 10
Ref.ª Profesores

(18.937.)

AYER, EN IRLANDA

NIXON RECHAZA LA PAZ "VIET"

El Vietcong proponía un alto el fuego y un Gobierno de coalición en Vietnam

De izquierda a derecha, consejero presidencial Henry Kissinger; David Bruce, jefe de la delegación U. S. A. en las conversaciones de paz en el Vietnam; Presidente Nixon; secretario de Estado, Rogers, y jefe de la delegación norteamericana en las conversaciones, Philip Habib. (Telefoto Cifra.)

PARIS, 5. (Por telex, de nuestra corresponsal, Pilar NARVION.)

A la hora de hacer el balance del viaje mediterráneo de Nixon, la mayoría de los observadores coinciden pensando que el Presidente por lo menos ha escuchado tanto como ha podido decir, y en Roma como en el Vaticano, en Belgrado, como en Madrid o en Londres y Dublín, constantemente le han hecho reflexiones sobre la paz.

Tanto el Santo Padre como el mariscal Tito han adoptado un tono de extrema preocupación al recordar a Nixon los horribles sufrimientos de los pueblos de Indochina y el Oriente Medio, y la responsabilidad enorme de las grandes potencias en este terreno.

La tradicional discreción que ha sido siempre característica en los encuentros de personalidades mundiales con Franco impiden saber cuál es el tono que haya podido emplear el Jefe del Estado español al hablar del tema de la paz con su visitante, pero todo el mundo piensa aquí que un hombre de la prudencia del Caudillo no habrá dejado de hacer al Presidente americano reflexiones que tienen el valor de una larga experiencia y conocimiento profundo de los problemas árabes.

● Desilusión en la etapa de Dublín

Se había hablado tanto de la paz durante el largo viaje de Nixon que todo el mundo esperaba para esta semana una declaración poco menos que espectacular de Nixon respecto a un nuevo capítulo de las conversaciones de París sobre la paz en el Vietnam.

Como es sabido, madame Binh, la ministro de Asuntos Exteriores del Gobierno provisional de la República Popular del Vietnam, había hecho a su regreso a París, hace dos semanas, después de una ausencia de tres meses, una nueva proposición en ocho puntos, que pueden resumirse como un alto el fuego y la constitución de un Gobierno de coalición con vistas a la negociación definitiva de la paz. Madame Binh había dicho también que las fuerzas del Vietcong dejarían inmediatamente de atacar si los americanos se retiraban antes del 30 del próximo mes de junio.

El embajador Bruce hizo caso omiso a las propuestas de madame Binh; pero, coincidentemente, París comenzaba a animarse curiosamente en torno a la conferencia del Vietnam. Y llegaban a la capital, al mismo tiempo, el vicepresidente del Gobierno de Saigón, general Ky, y el consejero de Nixon Kissinger, todo esto en vísperas de la llegada de Nixon y aparentemente como preparación de la entrevista que el Presidente americano debía tener este fin de semana en Irlanda con Bruce y toda la plana mayor americana de la conferencia de París.

Durante toda la semana en París se ha asegurado que la conferencia de la avenida Kleber iba a dar, por fin, un paso adelante, y que sería el propio Nixon el que iniciaría la marcha con una declaración espectacular. La desilusión aquí es total. Nixon sí que ha hecho referencia ayer a la conferencia en Irlanda, pero para decir que ninguna de las propuestas de madame Binh es admisible.

● El problema del Oriente Medio

Ahora sólo falta esperar si la otra crisis resulta más afortunada con el viaje de Nixon. Según parece, los americanos desean prolongar los tres meses de alto el fuego, que terminan el 5 de noviembre, por otros tres meses, para que dé tiempo a El Cairo a resolver de algún modo, aunque sea provisional, la crisis creada con la muerte de Nasser.

Todo deja esperar, al menos por el desarrollo de las cosas visto desde París, que Tel Aviv y El Cairo aceptarán la prórroga del alto el fuego.

■ En Oriente Medio, posible prórroga de la tregua por otros tres meses

Algunos comentaristas piensan que el problema de la jefatura de Egipto está ya en vías de solución. Incluso que esta solución podría hacerse pública al final de la reunión de los responsables del partido, que se inicia hoy en El Cairo.

Aquí, en París, se habla con una insistencia particular de Alí Sabri y Zakarias Mohiedin, a los que consideran favoritos en la sucesión, pero siguen dando como «colocados» a El Sadat, actual presidente interino, y al ministro de la Defensa, Fawzi.

La mayoría de los observadores hacen ya una diferencia entre el sucesor de Nasser en el Gobierno de Egipto y el sucesor de Nasser en el liderato del mundo árabe. Reconociendo que Egipto sigue siendo la primera potencia del mundo árabe, no faltan observadores que creen que este país ha cumplido ya en los años cincuenta y sesenta su papel de líder del nacionalismo árabe. En el momento actual, este liderato del nacionalismo no puede corresponder nada más que a un movimiento extremista, pasional, capaz de encandilar a las masas árabes, y algunos expertos franceses piensan que el liderato del nacionalismo árabe puede pasar a Palestina y encontrar en Arafat, «el árabe sin patria», el nuevo líder.

Si esta posibilidad cuajase, el Oriente Medio se vería abocado a una serie de peligros extremos, que de ningún modo serían una garantía de paz; de ahí que parezca urgente resolver con inteligencia, y con el apoyo de todos, la herencia egipcia de Nasser, para que ese mismo extremismo del que es expresión Arafat no prenda en tierras de Egipto, encendido por ese polvorín de pasiones nacionalistas que sigue siendo el conflicto bélico con Israel.

Si a los rusos les toca tratar de apoyar a los moderados egipcios que en su día pudiesen llevar adelante la negociación Jarring del plan Rogers, a los americanos les toca presionar sobre Israel para que su moderación frente a Egipto en este momento crítico facilite el desarrollo de los acontecimientos de forma moderada en El Cairo y aleje del mundo árabe las posibilidades que los franceses ven al extremismo palestino, que, a falta de rusos, no dudarían mucho en recurrir a los chinos, solución tan negativa para Moscú como para Wáshington.

Precisamos mecánicos de 1.ª para maquinaria de movimiento de tierras

Dirigirse a **KYNOS**
Carretera San Martín de la Vega, Hm. 6. Teléf. 217 11 47
(18.524.)

CAOBA BACU
Una madera de clase
Construcción, decoración, mobiliario

VALLECAS
LLAVE EN MANO
Frente al Parque de Azorín.
Autobuses. Metro Portazgo
ENTRADA: 100.000 PESETAS
MENABRA
203 68 58 - 231 02 06
R. L. Grup. I, Aut. Pub. 151

BECAS F.P.I. RADIO-TV.

En nombre del Patronato de Protección al Trabajo, se admiten instancias para un curso (F. I. P.-P. P. O.) de siete meses de duración, que será realizado por las mañanas, de 8,30 a 14,30 horas, en el Centro de Estudios Televisión a partir del 2 de noviembre próximo.
Los aspirantes mayores de dieciocho años pueden presentar su solicitud antes del 18 de octubre, utilizando impresos que facilitará el referido centro.
Informes complementarios, **en Centro Estudios Televisión, Barquillo, 44, Madrid, de nueve a una (mañana) y de seis a nueve (tarde).**

Informática
Programadores IBM 360, lenguajes COBOL Y ASSEMBLER - Perforistas máquinas IBM
ACADEMIA POLITECNICA
Madera, 10. Telf. 2223899

M.C.D. 2022

BALANCE DEL VIAJE DE NIXON A EUROPA

OBJETIVOS CUMPLIDOS

● La inesperada muerte de Nasser malogró el aspecto sicológico del viaje

NUEVA YORK, 5. (Por telex, de nuestro corresponsal, José María CARRASCAL.)

Acaba el viaje europeo de Nixon con la visita a Irlanda, la única nota sentimental de toda ella. Irlanda se está convirtiendo en principal proveedora de presidentes americanos, y si a los Nixon les ha sido más difícil que a los Kennedy encontrar vestigios de sus antepasados, nadie duda de que, en County Male, ha dado con ellos.

En cuanto al balance del viaje puede decirse que su primer objetivo, el militar, fué alcanzado, mientras el segundo, psicológico, se malogró por la inesperada muerte de Nasser.

Al romper las nuevas bases de cohetes el acuerdo tácito de alto el fuego en Suez y penetrar el Ejército sirio, provisto de tanques soviéticos, en Jordania, llegó el momento no sólo de desconfiar de las buenas intenciones de Moscú, sino también de advertirles muy seriamente que los Estados Unidos no estaban dispuesto a tolerar nuevos corrimientos en el equilibrio de fuerza mundial. Nixon ha sido claro, en hechos y palabras —ayer anunció que la VI Flota será reforzada con nuevos navíos si «la situación lo requiere»—, y, al parecer, el Kremlin ha entendido tan expresivo lenguaje. Este fin de semana Breznef se pronunciaba por un arreglo político de la crisis del Oriente Medio y condenaba toda intervención militar extranjera en Jordania. Con ello trataba de tranquilizar suspicacias americanas: «Egipto —parecía decirles— permanece en nuestra esfera de influencia después de la muerte de Nasser. A Jordania la dejaremos en paz si vosotros también la dejáis.»

Pero Nixon no podía ni puede contentarse con el frágil «statu quo» actual en el Oriente Medio, ni las demostraciones de fuerza han resuelto nunca crisis tan profundas como ésta. El segundo objetivo del viajero al reforzar plásticamente la presencia americana en el Oriente Medio era convencer a los árabes de que negociasen, pero la fatalidad se ha cruzado en su camino. Como alguien ha dicho: «Nixon llegó para impresionar al Nasser vivo, pero el Nasser muerto ha impresionado a Nixon.»

Sí, el Nasser muerto ha impresionado al Presidente americano, que es el primero en ver el vacío que deja. En 1956, cierta Prensa occidental llamó a Nasser el Hitler egipcio y no hace muchos meses, semanas incluso, se le apostrofaba de atizador de la confusión en el Oriente Medio. Hoy, su muerte es considerada en el Oeste como una gran pérdida para la paz y estabilidad de la zona. Pues, ¿qué sucesor suyo, o sucesores, poseen la autoridad en el mundo árabe para, llegado el caso, firmar un compromiso con israel? Y sin llegar a eso, ¿quién nos garantiza que, en el forcejeo que a la larga inevitablemente tendrá lugar por su sucesión, no se imponga aquél que más apele a un nacionalismo ultramilitante?

De ahí que el cuidado más urgente americano sea consolidar la frágil tregua que reina en el canal y, durante su estancia en Madrid, Nixon fué informado por Richardson, su ex secretario de Estado, que asistió a los funerales de Nasser, de que se había entrevistado informalmente con Kosyguin en El Cairo para proponerle la prolongación por tres meses del alto el fuego que en principio debe terminar el 5 de noviembre. El ruso escuchó la propuesta y prometió estudiarla en Moscú. Que sepamos, todavía no hay contestación. Se sabe, en cambio, que las autoridades españolas, como las inglesas, a las que Nixon en persona informó de la sugerencia, la acogieron con simpatía e interés.

● Egipto, probable coalición

Las noticias que llegan de El Cairo parecen indicar que Nasser será sucedido por un Gobierno de coalición, que englobará las fuerzas de mayor peso del país, a saber: el Ejército, la Policía, los nasseristas íntimos y los sindicatos socialistas egipcios.

Desde luego, es lo más lógico. El vacío que deja Nasser no puede ser llenado por un hombre sólo y han de agruparse los más destacados para que no se note tanto su ausencia.

Cómo funcionará este mando colectivo ya es otra cosa, que sólo el tiempo podrá aclararnos.

POR EL PERIPLO DEL PRESIDENTE U. S. A.

ISRAEL, DE BUEN HUMOR

■ Piensan los judíos que contrarresta la fuerza rusa en el Mediterráneo

TEL AVIV, 5. (Por telex, de nuestro enviado especial, José Manuel SALGADO.)

El viaje europeo del Presidente norteamericano, Richard Nixon, parece haber puesto de buen humor a los israelíes. Se dice aquí que la presencia del jefe ejecutivo de los Estados Unidos es suficiente para contrarrestar la fuerza soviética en el Mediterráneo, y su intervención directa que, según los observadores israelíes, se da a entender en el comunicado de El Cairo.

La misma Golda Meir, primer ministro de Israel, afirmó en su mensaje de primero de año, que su país está dispuesto a reanudar los contactos con el mediador Gunnar Jarring, pero subrayó una vez más la condición previa de la retirada de los cohetes egipcios fuera de la zona «congelada», al oeste del canal de Suez.

Paralelamente, el ministro de Defensa, Moshe Dayan, asegura que se está llegando a la «última fase de la guerra», aunque aclara que so es una cosa, y la paz otra.

También se estima que la tregua puede continuar, al menos hasta que se nombre un sucesor del presidente de la R. A. U., y Dayan, igual que la señora Meir, insisten en la condición indispensable de la vuelta a la situación existente en Suez antes del 7 de agosto, para entablar negociaciones con Jarring.

El general Dayan estima que Hussein podrá ser un interlocutor válido para llegar a la paz. Lo que es aún más importante es que, ante las cámaras de la televisión israelí, afirmó que, en caso de que otro poder legítimo exista en Jordania, la situación sería la misma, y el modo de pensar de los israelíes, «aunque ese poder estuviese en manos de los jefes terroristas».

Mientras tanto, se habla de algún leve tiroteo en la frontera con el Líbano, pero no ha sido confirmado.

En cuanto a la situación de los palestinos en los territorios ocupados, es mejor, según los miembros del Gobierno de Israel, O, al menos, su colaboración con los guerrilleros no aparece muy patente. Los israelíes insisten en que el problema de esos territorios es algo que sólo palestinos árabes y judíos pueden solucionar, sin que la R. A. U. tenga que intervenir.

BACHILLERATO INTENSIVO
SOLO PARA ADULTOS
Sistema abreviado con arreglo a los Planes Ministeriales, adaptado a todas las edades
ACADEMIA ANCHIETA
es el primer Centro especializado que inició en 1949 y ha continuado durante veinte años, la preparación con garantía de los cuatro primeros cursos en uno solo.
Reválida, 5.º y 6.º en un curso.
5.º, 6.º y Reválida en un curso.
Grupos especiales de iniciación y repaso para la adquisición de la base que Vd. necesita.
Preparaciones también por correspondencia
Turnos: mañana, tarde y noche
Reserve plaza, grupos limitados.
Encomienda, 12. Teléfonos: Dirección 227 97 74 Secretaría 239 81 31

UN "FUERA DE SERIE" 2.895 Pts.
EL TRAJE EL TRAJE EL TRAJE EL TRAJE
Nuestra industria de confecciones exclusivas le ofrece: Trajes de corte impecable, en tejidos de alta calidad. Garantía de perfección. Y toda la escala de tallas.
VISTA EN EL ACTO LA "GRAN MODA" DE
El Corte Inglés
PRECIADOS, 3 - GOYA, 76 - GENERALISIMO
Aparcamiento fácil y cómodo

M.C.D. 2022

una nueva enseñanza para un mundo nuevo

CURSOS AUDIOVISUALES

ACADEMIA tecniban

TECNIBAN TE HACE PROFESIONAL EN MENOS TIEMPO

MECANOGRAFIA
en noventa días
TAQUIGRAFIA
en sesenta días
ORTOGRAFIA
en sesenta días
CONTABILIDAD GENERAL
en cincuenta días
CALCULO MERCANTIL
en cincuenta días
ESTENOPIA

Los cursos de "Enzeñanza Acelerada" comienzan los días 1 y 15 de cada mes

INFORMACION Y MATRICULAS:

tecniban

ATOCHA, 34 • TELS. 228 48 01 Y 239 59 73 APARTADO, 1.191 • MADRID

Posible base rusa en Cuba

ALARMA INJUSTIFICADA

WASHINGTON, 5. — «La alarma creada por el Gobierno norteamericano sobre la posible existencia de una base de submarinos nucleares soviéticos en Cuba es injustificada; después de todo, los Estados Unidos tienen instalaciones atómicas a pocos kilómetros de la frontera soviética, en Turquía», dijo el presidente del Comité de Relaciones Exteriores del senador William Fulbright.

Este comité senatorial hizo ayer públicas las actas de las sesiones secretas celebradas el pasado mes de junio con el asistente del secretario de Estado, Roger Davies, en las que se discutió la existencia de bases nucleares norteamericanas en Turquía y Grecia, algo nunca declarado por ningún Gobierno del país.

«No existe la más mínima duda de que nuestro país dispone de misiles nucleares en Turquía y Grecia, capaces de ser dirigidos en un mínimo de tiempo a puntos ya seleccionados de la Unión Soviética», dijo hoy Fullbright en unas declaraciones a un periodista norteamericano.

Respecto a los rumores confirmados por el Pentágono de que Rusia está instalando en las costas de Cuba una base de submarinos nucleares, el senador demócrata dice que no existe ninguna prueba concluyente. (Efe.)

PERU, ANIVERSARIO

LA REVOLUCION NO SERA DETENIDA

★ El Presidente, en una alocución pública, destacó los éxitos obtenidos

LIMA, 5. — Ante varios millares de peruanos reunidos anteanoche en la plaza de Armas de Lima, el presidente de la República, general Velasco Alvarado, subrayó la creciente unión que existe entre el pueblo y la fuerza armada; pidió el sacrificio, esfuerzo y trabajo de todos para solucionar los graves problemas nacionales heredados de anteriores Gobiernos y épocas, porque «la oligarquía y sus cómplices son los responsables de todas las grandes injusticias y problemas del Perú».

Velasco Alvarado habló desde un estrado frente al palacio de Gobierno, y fué el único orador ante la manifestación popular organizada por diversas entidades como prueba de adhesión, y respaldó al Gobierno de la fuerza armada en el día que se cumplen dos años del golpe de Estado que derrocó al presidente Belaúnde Terry y comenzó la actual etapa revolucionaria.

«A la oligarquía reaccionaria la decimos: basta de mentiras, basta de engaños. La revolución no será detenida», señaló el Presidente de la República, que añadió poco después: «La revolución jamás arriará su bandera. Cada día será más fuerte, porque cada día la unión del pueblo y la fuerza armada es más firme y profunda».

El general Velasco Alvarado fué interrumpido varias veces por las decenas de millares de peruanos congregados en la plaza de Armas, y afirmó que la revolución ha hecho más por el Perú en estos dos últimos años que los Gobiernos habidos durante la historia republicana del país, esto es, desde su independencia. (Efe.)

PREUNIVERSITARIO
LEGALMENTE RECONOCIDO
Masculino y femenino - Ciencias y Letras
BACHILLERATO - REVALIDAS
Turnos: Mañana, tarde y noche
ACADEMIA CENTRAL
Ayala, 99 (Goya-Becerra) - 246 92 90
Preciados, 29 (Callao-Sol) - 232 62 96
Plazas limitadas. Abierta matrícula curso 1970-71

INGRESO EN BANCA
Cursos intensivos permanentes para las numerosas convocatorias de cada año.
SECRETARIADO • IDIOMAS • TAQUIMECANOGRAFIA • MINISTERIOS • CONTABILIDAD • ESTENOTIPIA • PROGRAMADORES IBM/360 • CULTURA.
ACADEMIA RIPOLLES
Avda. José Antonio, 31 - Teléf. 232 02 10
Conde Romanones, 10 - Teléf. 227 25 24
COLEGIO MIRADOR, Plaza Cartaya, s/n.
PARQUE ESTUDIO RIPOLLES
Con todas nuestras preparaciones, Jardín de Infancia - Párvulos - Primaria. BACHILLERATO Elemental y Superior. Grupos: Mañanas, tardes y nocturnos.
Mártires Concepcionistas, 21 (Esquina a Lista, 100)
Teléfono 255 75 66.

PREUNIVERSITARIO
ACADEMIA PEÑALVER
CIENCIAS Y LETRAS
MASCULINO Y FEMENINO
Centro especializado - Legalmente reconocido
Gabinetes de Física y Química - Laboratorio de Química
ARENAL, 26 - MADRID-13 - Teléfono 248 23 20
La Academia más antigua, con la instalación más moderna

GUIA DE LA ENSEÑANZA

LABORATORIO DE IDIOMAS
PRACTIPHONE
SERRANO, 68
FLORA, 1
• Cursos de 150 horas
• Asistencia libre
• Estudio individual
OFICIALMENTE RECONOCIDO

6.000 PLAZAS
A nivel de auxiliares administrativos para LA BANCA OFICIAL, PRIVADA, CENTROS OFICIALES Y EMPRESAS DE PRIMER ORDEN se van a necesitar este curso. Normalmente es para ambos sexos, desde 16 años, sin límite de edad, con más de 137.000 pesetas de sueldo y jornada de trabajo de 8 a 3
La ACADEMIA CIMA, ayudando al estudiante, le ofrece
MEDIA BECA
Y como estas plazas se anuncian en distintas fechas, para que los alumnos estén preparados, CIMA organiza
CURSILLOS INTENSIVOS DE TRES MESES
Para enseñar, en TRES horas diarias de clase, por 700 pesetas al mes:
• CONTABILIDAD GENERAL en ... ... 55 horas
• CALCULO MERCANTIL Y DERECHO en... 55 horas
• MECANOGRAFIA (enseñanza del método).
La velocidad depende según aptitud ... ... 12 horas
Paralelamente se darán clases de geografía, historia, gramática, con ortografía dudosa y correspondencia, caligrafía, etcétera., y para las...
TAQUIGRAFAS
a) A las principiantes se les dará un cursillo de 55 horas, y...
b) A las que ya saben y trabajan sin utilizarla, se abren unas clases permanentes, desde las 9 de la mañana a las 10 de la noche, y se entrega una tarjeta control que DA DERECHO, POR 200 PESETAS, a pasar a las clases de velocidad a cualquier hora durante todo el mes.
CIMA presenta como GARANTIA de su preparación un profesorado perteneciente al Cuerpo de Directores, Apoderados, Jefes de Negociado, etc., de la Banca, y como resultados durante el curso de 1969-70 citaremos como ejemplo un Banco:
• CIMA ha obtenido el mayor número de plazas de TAQUIMECANOGRAFAS DEL BANCO DE ESPAÑA, con los números 1, 2, 4, etc.
• CIMA ha obtenido el mayor número de plazas de AUXILIARES DE CAJA DEL BANCO DE ESPAÑA.
• CIMA ha obtenido el mayor número de plazas de OFICIALES ADMINISTRATIVOS del Banco de España.
• CIMA está obteniendo el número uno en múltiples oposiciones: como Banco Hispano Americano, Ministerio de Marina, etc.
• CIMA ha conseguido
MILES DE APROBADOS
en las distintas preparaciones que tiene para sus alumnos
CIMA REGALA LOS PROGRAMAS Y TIENE LIMITACION DE PLAZAS
Visítenos, compruebe y decida
ACADEMIA CIMA - Puerta del Sol, 12 - Teléfono 232 70 44

LIBROS DE TEXTO A PLAZOS
TODOS LOS QUE USTED NECESITA | Bachillerato Facultades Escuelas especiales
• PAGUELOS EN 16 MESES EN CUALQUIER PUNTO DE ESPAÑA • CREDITO EDITORIAL HERNANDO
(Pida gratis catálogo general de librería)
Carretas, 21, 1.º Madrid-12

M.C.D. 2022

SOLEMNE APERTURA EN EL PALACIO DE SANTA CRUZ DEL IV CONGRESO INTERNACIONAL DE DETECTIVES PRIVADOS

"La paz hay que buscarla y gestionarla cada día y en cada momento" (LOPEZ BRAVO)

● "La nueva filosofía sindical se basa en el diálogo, la representación y la participación" (García Carrés)

CON motivo del acto inaugural del IV Congreso Internacional de Detectives Privados, el ministro de Asuntos Exteriores, don Gregorio López Bravo, recibió en el salón de Embajadores del palacio de Santa Cruz a los congresistas que durante tres días van a discutir, en la sede de la Organización Sindical, los problemas inherentes a la profesión de investigador privado en los diferentes países.

El presidente del Sindicato Nacional de Actividades Diversas, don Juan García Carrés, hizo entrega al ministro, en nombre de los presentes—en número aproximado a los 300—de una artística placa de plata con el nombramiento de miembro de honor de este magno certamen internacional.

A continuación, el señor García Carrés pronunció las siguientes palabras:

«Señor ministro, señores congresistas: En primer lugar un saludo muy especial a los representantes extranjeros que han acudido a este Congreso Mundial de Detectives Privados.

La Agrupación Nacional de Detectives Privados, entidad que ha organizado este Congreso, está encuadrada en el Sindicato Nacional de Actividades Diversas. Para mí constituye una gran satisfacción y un orgullo el transmitirte y cumplimentar el acuerdo del Comité Ejecutivo, que ha tenido a bien nombrar miembro de honor al excelentísimo señor don Gregorio López Bravo, ministro de Asuntos Exteriores.

Tengo que deciros que mi satisfacción es doble, política y particular. Política porque el Sindicato español mantiene un continuo y vivo diálogo con la Administración. Los Sindicatos creados por Franco son completamente distintos de aquellos Sindicatos que para hacer oír su voz necesitaban muchas veces de la algarada o incluso de la pistola. (Aquí fué interrumpido con grandes aplausos.)

La nueva filosofía sindical se basa en el diálogo, en la representación y en la participación en todos los aspectos, pero de una forma muy especial de la Administración, Franco, en la memorable jornada del 14 de julio, nos lo dijo bien claro: «El ministro de Sindicatos lleva y discute con los demás ministros las aspiraciones de la Organización Sindical.»

Venimos a tu despacho, señor ministro de Asuntos Exteriores, y lo hacemos con gran satisfacción para felicitarte, porque eres, desde luego, el fiel ejecutor de la política exterior de Franco. En un tiempo verdaderamente récord has presentado la imagen real de España que corresponde a los años 70.

Hace cuatro días han entrado en vigor los acuerdos preferenciales con el Mercado Común. Has ido rompiendo poco a poco los telones de acero, y esto para Sindicatos tiene una importancia extraordinaria, tanto en el aspecto social como en el aspecto económico. He aquí, pues, uno de los motivos, aprovechando este Congreso Mundial para felicitarte, saludarte y alentarte en la tarea de dar a conocer al mundo la realidad de España. Porque tu política exterior es realmente sensacional. No habíamos tenido en España desde la época del Régimen una apertura tan grande con el mundo exterior.

La Organización Sindical, el Sindicato de Actividades Diversas, que es una gran confederación de Sindicatos, siente un gran orgullo y una gran satisfacción de que se celebre en Madrid este Congreso Mundial, porque ello, aparte de permitir un intercambio de conocimientos sobre tan honorable profesión, es también un motivo para que estos ilustres representantes extranjeros, a los que yo ya quiero llamar hermanos de los españoles han podido comprobar que la Revolución de Franco ha traído a nuestra Patria la paz, la justicia social, el orden, la libertad y el desarrollo.

Nada más, querido ministro, sino resaltar ante tan ilustres representantes lo que es nuestra política sindical y remarcar de una manera clara cómo se hacen las cosas en la España de Franco.

Vamos a entregarte esta placa para vincularte, aún más si cabe, a la Organización Sindical, porque de todos es sabido que en tus actuaciones ministeriales has tenido la gentileza de acudir a los Sindicatos para explicar, no sólo ya tu política, sino para aceptar aquellas sugerencias que has estimado oportunas.

Señores congresistas, bienvenidos. Señor ministro, muchas gracias.»

● El presidente del Sindicato de Actividades Diversas entregó al ministro de Asuntos Exteriores una placa de plata como miembro de honor

A continuación, el ministro de Asuntos Exteriores pronunció el siguiente discurso:

«Señor presidente del Sindicato Nacional de Actividades Diversas, señores asistentes a este IV Congreso Internacional de Detectives Privados: en primer lugar, bienvenidos a España y bienvenidos a este palacio de Santa Cruz, sede de la diplomacia española.

Como ha dicho muy bien el presidente, García Carrés, para comprender realmente el Sindicalismo español hace falta prestarle atención, porque no se trata de ninguna fórmula clásica, de ninguna de las fórmulas que yo no censuro para otros países, pero que tiene una peculiaridad tan específica que si no se profundiza en su estudio llega a no comprenderse y puede, incluso, parecer artificiosa. Se trata, yo diría, de una manera muy sintética, no de un Sindicalismo de lucha o de reivindicaciones, sino de un Sindicalismo en el que todos los intereses sociales y económicos conjuntamente se defienden mediante la presencia en todos los centros de dirección, del Estado, de la Administración e igualmente a nivel provincial y local.

Dichas estas palabras para corresponder a la calurosa y cordial presentación de García Carrés, yo querría decirles unas breves palabras relacionadas con su propia profesión.

Vivimos tiempos difíciles, agitados, en que todos hablamos de paz, y realmente creo que muy pocos lo hacemos siendo consecuentes con el lugar que esta palabra tan importante que es paz debe ocupar en la escala de valores.

Yo creo que precisamente ustedes, detectives privados, tienen un papel fundamental que jugar en este campo, puesto que desarrollan una doble función: de proyección social privada, una de ellas; de proyección social pública, la otra.

La paz hay que buscarla, hay que gestionarla cada día y en cada momento.

La paz, en unos tiempos de convulsión internacional exterior e interior en que realmente una serie de nuevos fenómenos, no ciertamente agradables, afloran cada día, hay que defenderla combatiendo situaciones de injusticia, combatiendo situaciones nuevas, fenómenos nuevos de masas, que realmente van socavando la sociedad en sus valores más fundamentales.

Ustedes desarrollan una labor abnegada. Su colaboración es fundamental para la función pública, y yo por eso, como ministros de Asuntos Exteriores, he querido prestar mi colaboración a este congreso, y lamento que ocupaciones y compromisos contraídos anteriormente me impidan presidir su clausura, como hubiera sido mi ferviente deseo.

Yo diría que en los momentos actuales deben ustedes tener una conciencia muy clara de la trascendencia de su misión, porque si no combatimos —y esto está ocurriendo actualmente en todo tipo de Estados— las causas que puedan estar minando la sociedad actual, realmente el porvenir de la Humanidad, la verdad, es que no se presenta muy halagüeño. La pornografía, el erotismo, las drogas, son fenómenos nuevos que no podemos ignorar.

Por otra parte, creo que en la vertiente política, que en definitiva es siempre la más importante de todas las vertientes, porque comprende a todos sus componentes, tenemos que idear fórmulas nuevas, y tenemos que presentar imágenes nuevas que sean sugestivas para las nuevas generaciones.

En esta lucha clásica, por ejemplo, entre las relaciones entre el Este y el Oeste, entre estos bloques que podríamos llamar del mundo libre occidental y del mundo socialista y comunista, hay un problema de imagen que entre todos hemos de cuidar. Las fórmulas representadas en los valores en que todos creemos por su importancia propia presentan una imagen para la juventud, quizá menos atractiva que otras fórmulas más revolucionarias de carácter subversivo.

Sobre este tema tenemos todos juntos que meditar y que trabajar para llegar a soluciones concretas, que realmente hagan más agradable la convivencia entre los hombres.»

El señor López Bravo fué interrumpido varias veces con fuertes aplausos, que se prolongaron al finalizar sus elocuentes palabras.

Seguidamente pronunció unas frases de bienvenida en inglés, para todos los congresistas. En nombre de éstos dió las gracias Karl Boltenbeth, secretario general del I. K. D., quien expresó su satisfacción por hallarse en España y por la deferencia que había tenido el ministro de hacer un alto en sus tareas para recibirles en el palacio de Santa Cruz.

Por último, el ministro de Asuntos Exteriores procedió a la solemne inauguración del IV Congreso Internacional de Detectives Privados.

Seguidamente, los congresistas se trasladaron a la Casa Sindical, donde comenzó la jornada de trabajo, en la que había previstas importantes deliberaciones.

J. C.
Foto A. MOLLEDA

CURSOS DE PERFORISTAS
I. B. M.
Posibilidades de trabajo inmediato. Porvenir asegurado
Centro dedicado exclusivamente a esta enseñanza
MATRICULAS EN NUESTRA SECRETARIA
CENTRO DE PERFORACION
CRESAN
Leganitos, 9 y 11, 5.°, B. Teléfono 248-75-21

¿SE LE CAE EL CABELLO?
¿TIENE CASPA O GRASA?
¡CUIDADO!
ESTA EXPUESTO A PERDER TODO SU PELO
Defiéndase de estos enemigos y de su presencia ante usted mismo y ante los demás. No dé lugar a que su peine no peine
ES UN METODO
«Higiene y conservación del cabello»
Está inscrito en el Registro de la Propiedad Intelectual de la República Argentina
En España, con Depósito Legal Murcia, 159-1960
También con Dirección Facultativa
Escriba solicitando informes, sin compromiso, a:
METODO
SANCHEZ-LAFUENTE
«PARA LA HIGIENE Y CONSERVACION DEL CABELLO»
PIDALO A
PAZ, 16 - MURCIA
Recibirá seguidamente información detallada, sin gasto alguno. Con dicha información recibirá también testimonios de personas que tenían esos ingratos problemas del cabello y que, gracias a este Método, lo han solucionado
(Cens. Sanit. 182-C)

M.C.D. 2022

80 MIL PESETAS de entrada

EDIFICIO **MONTJUICH**

PISOS

en el centro de **VALLECAS**

c/ Sierra Gorda c/v. a c/ Monte Montjuich

CONSTRUYE **JOTSA**

Propietario GAVIA, S.A.

- Pisos totalmente exteriores, 3 dormitorios, comedor, baño completo, cocina y terraza
- Bien comunicados.

comunicaciones

Línea EMT n.º 54 Atocha-Pueblo de Vallecas. Línea EMT n.º 58 Puente de Vallecas-Pueblo de Vallecas. Línea periférica P-30 Pueblo de Vallecas-Villaverde Alto. Línea periférica P-30 Pueblo de Vallecas-Vicálvaro.

Las cantidades entregadas a cuenta son garantizadas por el Banco Iberico en su Ag. 7 (María de Molina, 39). cuenta especial nº 492.206

Información y venta en el propio edificio o en *PROSA*, Doctor Arce, 10

COMPAÑIA TELEFONICA NACIONAL DE ESPAÑA

AMPLIACION DE CAPITAL

CAPITAL AUTORIZADO 61.937.395 miles de pesetas

CAPITAL DESEMBOLSADO 41.291.597 miles de pesetas

SUSCRIPCION DE 16.516.638 ACCIONES DE 500 PESETAS DE VALOR NOMINAL CADA UNA.

Las nuevas acciones participarán de los beneficios sociales obtenidos a partir de 1.º de Enero de 1971.

PROPORCION 1 ACCION NUEVA POR 5 ANTIGUAS

FECHA DE LA AMPLIACION DEL 1 AL 31 DE OCTUBRE

Si tiene interés en recibir información sobre esta suscripción de acciones, remita el Boletín adjunto al Apartado de Correos 211 FD, de Madrid

«Don ..... desea recibir más información sobre las acciones y la ampliación de capital de la Compañía Telefónica Nacional de España, para lo que ruega:

COMPAÑIA TELEFONICA NACIONAL DE ESPAÑA

☐ Ser visitado en su domicilio de ..... calle ..... número .....

☐ Ser recibido en las oficinas de la Compañía de la localidad de ..... el día .....

☐ Ser llamado al teléfono ..... para concertar una entrevista.

Señale con una X lo que le interesa.

Hasta el día 25, por lo menos

"DEBE PROLONGARSE LA VEDA" (Jaime de Foxá)

- «No hay agua en el campo ni comida para los animales silvestres»

(Declaraciones en exclusiva para PUEBLO del presidente de la Federación Española de Caza)

LAS escopetas están casi listas para salir al campo. En todas las tertulias de cazadores se comentan con ilusión las próximas jornadas de caza, y los amigos se ponen de acuerdo para provechar los fines de semana de la temporada.

Ante la expectación de tantos aficionados a este deporte de la caza como existen en España, hemos querido mantener una breve conversación con el presidente de la Federación Española de Caza, don Jaime de Foxá, que además es uno de los cazadores más caracterizados de nuestro país.

—¿Tiene usted preparada su escopeta?

—Desgraciadamente, no, y ojalá muchos cazadores opinen como yo.

—¿A qué se debe su pesimismo?

—Lisa y llanamente, a que creo que tanto la caza mayor como la menor deberían continuar en veda, por lo menos hasta el día 25 de este mes.

—Tendrá usted, señor Foxá, razones muy importantes para manifestar esta opinión.

—Mire al cielo. A ese maravilloso y hostil cielo azul de este otoño. Hace casi cinco meses que está así. No hay agua en el campo, hace calor, no hay comida para los animales silvestres... Y en estas condiciones ni la volatería ni las reses mayores cuentan con sus normales medios de defensa. Por estas razones, si el próximo día 11 se lleva a cabo como está anunciado el levantamiento de la veda, se producirán graves consecuencias en los animales objeto de caza, con resultados catastróficos para el resto de la temporada e incluso para más lejanas situaciones.

—¿Qué solución propone usted, señor Foxá?

—Mantener la veda general en la mitad sur de España, a trueque de prorrogar una semana más en el ejercicio de la caza al final de la campaña.

—¿Y por qué no lo ha dicho públicamente?

—Ya lo estoy haciendo...

—¿Pero ha hecho llegar esta opinión hasta las esferas oficiales que rigen la caza?

—Este asunto no es de la competencia de la Federación que presido, sino de los órganos correspondientes del Ministerio de Agricultura. Además, no niego que determinaciones como la que sugiero pueden causar perjuicio grave a intereses respetables y legítimos. Así lo estimamos en la última reunión de la Junta directiva de la Federación Española de Caza.

—¿Entonces?

—Lo mejor sería prorrogar la veda. Y de no prorrogarse, que cada cazador sepa conducirse en el campo deportivamente, sin abusar de esta angustiosa circunstancia producida por las sequías, que mengua las posibilidades de salvación de las piezas de caza.

Totalmente convencido por estas opiniones expresadas por don Jaime de Foxá y Torroba, presidente de la Federación Española de Caza, damos fin a esta entrevista, que estimamos de gran interés para todos los cazadores españoles.

Carlos María FRANCO

¡LIQUIDACION por TRASPASO!

CERRAMOS A FIN DE MES

HASTA ESA FECHA

REGALAMOS

Encuadernado en tela nuestra biblioteca, formada por

12 LIBROS Y UN GRAN DICCIONARIO POR 524 PESETAS

¡UN SOLO LIBRO VALE 500 PESETAS!

¡CINCO LIBROS VALEN YA 1.575 PESETAS! OTROS valen 160, 130, 125, 110, 80 y 75 pesetas cada uno. Y EL QUE VALE MENOS ¡CUESTA 40 PESETAS!

Carlos Dickens: «David Copperfield» (vale 500 pesetas); Jorge Ohnet: «Felipe Derblay» (vale 400 pesetas); Victor Hugo: «Ruy Blas» (vale 300 pesetas); A. Dumas (hijo): «La dama de las camelias» (vale 175 pesetas); Carlos Dickens: «Oliverio Twist» (vale 200 pesetas); Alfonso Daudet: «La pequeña parroquia» (vale 160 pesetas); Paul Feval: «El juramento de Lagardere» (vale 130 pesetas); R. L. Stevenson: «La Isla del Tesoro» (vale 125 pesetas); Emily Bronté: «Cumbres borrascosas» (vale 110 pesetas); Olivier Goldsmith: «El vicario de Wakerfield» (vale 80 pesetas); Varios: «Picos» (vale 75 pesetas); John Lodwick: «Pasos en el zoo» (vale 40 pesetas).

Esta biblioteca, formada por doce tomos (ocho de ellos están encuadernados, y de los siete, tres a todo lujo), va acompañada del «NUEVO DICCIONARIO DE LA LENGUA ESPAÑOLA». Encuadernado. ¡Tiene 718 páginas! Con ilustraciones, láminas en colores, etc. Todos estos libros, que valen casi 2.300 pesetas, los recibirá usted a reembolso de las 524 pesetas, más 30 pesetas de gastos.

ENVIOS A REEMBOLSO, PAGADEROS AL CARTERO CONTRA ENTREGA

IMPORTANTE.—Si usted ya tiene diccionario, le enviaremos en su lugar la GRAN OBRA ENCUADERNADA a todo lujo «LOS MISTERIOS DE PARIS», de Eugenio Sue. La inmortal obra sobre el hampa y los bajos fondos de París. ¡VALE 200 pesetas!

NOTA.—También liquidamos la colección «Brigadas Especiales». ¡Grandes aventuras! ¡Interpol! ¡F. B. I.! Tres tomos grandes (tamaño 21 por 14 cms.). Vale 40 pesetas cada tomo. Los liquidamos ¡SOLO POR 48 PESETAS! Más 10 pesetas de gastos.

Asimismo tiramos la COLECCION «HISTORIA Y BIOGRAFIAS». Tres tomos de hechos históricos y biografías célebres. La cedemos ¡sólo por 58 pesetas! Más 10 pesetas de gastos.

Comprando todo (DOS VOLUMINOSOS PAQUETES DS TRES KILOS CADA UNO), AUN REBAJAMOS MAS. ¡TODO POR 628 PESETAS. Y SOLO CARGAMOS 30 PESETAS DE GASTOS POR TODO! Total a pagar: 658 pesetas. Y AUN LE REGALAMOS LA GRAN EDICION DE «EL INGENIOSO HIDALGO DON QUIJOTE DE LA MANCHA», de Miguel de Cervantes. EDICION COMPLETA. Con grabados. ¡926 PAGINAS! UN REGALO DE ALTA CALIDAD.

Y si usted nos envía su pedido antes de diez días, le enviaremos aún dos extraordinarias obras más de REGALO: «LAS MIL Y UNA NOCHES» (354 páginas). Edición íntegra de los inmortales cuentos orientales, que unifican la poesía, la picaresca, el exotismo y la interesante narración. La otra obra será «LAS NOVELAS EJEMPLARES», de Cervantes. Edición íntegra. Con todas las obras: **«La gitanilla», «Rinconete y Cortadillo», «La española inglesa», «El licenciado Vidriera», «El amante liberal», «La ilustre fregona»** etc., etc. Edición de 424 páginas

NO ADMITIMOS GIROS ANTICIPADOS NI ENVIAMOS AL EXTRANJERO P.

Pedidos a LIBROS ROGARDE - Vía Layetana, 153 - BARCELONA-9

M.C.D. 2022

LA ZONA VERDE DE MORATALAZ

• Está claramente marcada en el Plan General del Area Metropolitana

gran MADRID

EL problema de la zona verde de Moratalaz lleva tiempo sumido en el mayor de los silencios. Hace meses el tema alcanzó amplios titulares en los periódicos. Pero, a pesar de la polémica que provocó, los vecinos de Moratalaz han seguido hasta hoy en la mayor de las confusiones. Nadie entiende cómo pudo convertirse una zona verde en un terreno de alta densidad de edificación. Porque el terreno figura claramente en el Plan General del Area Metropolitana como zona verde (aproximadamente como una cuarta parte del parque del Retiro). Pero, por otro lado, existen tres larguísimos expedientes que parecen dar clara legalidad a todas las construcciones que allí se están levantando.

Historia

La historia es larga. Abarca carpetas y carpetas de documentos. Lo que exponemos aquí es simplemente un resumen sucinto que da idea de la complejidad de todos los expedientes administrativos que se han realizado sobre Moratalaz.

Desde que terminó la guerra, Moratalaz conoció algunas gestiones sobre su futuro. Pero lo que hizo crecer el barrio fué el plan de urgencia social de viviendas Moratalaz se construyó en muchos casos sin una previa ordenación. Lo primero era dar techo a quien lo necesitaba. Luego llegaría lo demás. De todos modos, documento a documento, se puede comprobar que, según van progresando las fechas, existe cada día una mayor preocupación por lo que debe ser la ordenación de un barrio tan enorme.

● **6 de junio de 1962.**—Es la primera fecha que marca un hito en la historia de Moratalaz. Este día se aprueba inicialmente el Plan General del Area Metropolitana de Madrid. En él figura la zona verde. El plan no es aún ley. Comienza a pasar todos los trámites que le llevarán a convertirse en tal, entre ellos, nada menos que seis meses de información pública.

● **24 de abril de 1963.**—Se hace un estudio de la ordenación definitiva de Moratalaz. En él no figura la zona verde que existe marcada en el plan. Este estudio se reparte a todos los miembros del Area Metropolitana e inicia un largo expediente de aprobaciones.

● **Mayo de 1963.**—Se examinan una serie de reclamaciones de vecinos de Moratalaz que quieren saber en qué medida afecta el plan de ordenación a las viviendas que poseen. Nadie se ocupa de la zona verde. El plan parcial sale a información pública. Mientras tanto se siguen concediendo autorizaciones para edificar en Moratalaz. Hacen falta pisos.

• Pero en el Plan Parcial de Moratalaz se autoriza a edificar en ella

● **13 de noviembre de 1963.**—A la vista de la información pública se reexamina el plan parcial y se señalan las condiciones que ha de reunir. Sale otra vez a información pública. Y se sigue sin caer en la cuenta de que la zona verde marcada en el plan general no existe en el parcial. Por otro lado, continúan aprobándose bloques de viviendas.

● **26 de diciembre de 1963.**—Se aprueba por decreto-ley el Plan General del Area Metropolitana. Su publicación en el «Boletín Oficial del Estado» se produce el 11 de enero de 1964. En este plan figura la zona verde de Moratalaz. Esta zona verde es, desde esta fecha, un hecho legal.

● **12 de marzo de 1964.**—Se acuerda de nuevo aprobar el Plan Parcial de Moratalaz y someterlo a información pública. Este plan ya no es el elaborado por Urbis, sino el de la Dirección Técnica del Area Metropolitana (entonces se llamaba aún Comisaría de Urbanismo). En el plan no figura la zona verde.

● **30 de septiembre de 1964.**—El Ayuntamiento en pleno aprueba este plan parcial.

● **1 de diciembre de 1964.**—Se constituye oficialmente la comisión del Area Metropolitana, bajo la presidencia de don Jesús Aramburu Olarán.

● **16 de diciembre de 1964.**—Se examina la información pública y se aprueba definitivamente el plan parcial. Esta aprobación desconoce la existencia de la zona verde marcada en el plan general.

● **26 de mayo de 1965.**—Se aprueba una ordenación de volúmenes de Moratalaz, según el plan parcial. Esta no corresponde a Urbis, sino a otro de los propietarios de la enorme barriada. Paralelamente, hay una serie de fechas en las que se aprueban varias construcciones de viviendas.

● **14 de julio.**—Se aprueba inicialmente la ordenación de volúmenes y la propuesta de reparcelación de Moratalaz. Se somete a información pública y a audiencia municipal.

● **19 de enero de 1966.**—Se estudia la red arterial de Madrid. Con motivo de este esudio se llega a la conclusión de que el plan general tiene una serie de «deficiencias» que hay que corregir, «por errores materiales o variaciones anteriores o posteriores al plan, que no se tuvieron en cuenta al redactar este plan». Los errores y deficiencias parece que eran sesenta y dos. Lo que está claro es que el «error» Moratalaz figuró desde entonces con el número 38.

● **22 de julio de 1966.**—Se estudia la rectificación. Los errores se clasifican en dos grupos: errores materiales (de imprenta, por ejemplo) y errores por aprobaciones anteriores o durante la tramitación del plan. Estos errores salen a información pública.

● **3 de noviembre de 1966.**—El Ayuntamiento de Madrid aprueba un plan de ordenación de volúmenes de Moratalaz, atendiendo la información pública, las sugerencias de la Gerencia Municipal de Urbanismo y del Area Metropolitana. A pesar de todo, en esta ordenación de volúmenes se desconoce la existencia de la zona verde marcada en el plan general.

● **9 de noviembre de 1966.**—Se estudia nuevamente la propuesta de la corrección de errores del plan. El «error» Moratalaz permanece con el número 38.

● **18 de enero de 1967.**—Se aprueba definitivamente el proyecto de ordenación de volúmenes conforme al plan que remite la Gerencia Municipal de Urbanismo.

● **26 de julio de 1967.**—Se examina la rectificación de Moratalaz. En la información pública se ha producido una reclamación de un vecino llamado don Teodoro R. Alonso Blasco, quien, por primera vez, pide que se tengan en cuenta los espacios verdes de Moratalaz que marca el Plan General del Area Metropolitana. El informe de la comisión del Area Metropolitana explica que el día 16 de diciembre de 1964 se había aprobado definitivamente el plan parcial. Que lo que ha sucedido es que se han reajustado los espacios libres y que, en conjunto, la superficie total de los mismos es igual. En virtud de esto se desestima la reclamación y se aprueba la rectificación número 38.

● **20 de julio de 1968.**—Se envían las rectificaciones al Consejo de Estado.

● **21 de noviembre de 1968.**—El Consejo de Estado dictamina sobre el caso de la rectificación de Moratalaz. El contenido de este dictamen dice que en el estado que estaba el expediente en ese momento no se puede dar una aprobación definitiva del plan de rectificación. Habrá que completar el expediente. La rectificación no procede. pues, mientras no se aporten los complementos y justificaciones de los extremos que se exigen.

Estado actual

En estos momentos la situación del expediente es la de complementación de todos los extremos que se piden. Es, por lo visto, una tarea larga y que exige mucho tiempo. Pero el problema está en que mientras se realizan estos estudios largos y complicados, en lo que era una zona verde de Moratalaz se ha construído. En estos momentos se edifica un enorme emporio comercial, y es posible que cuando el expediente se complete definitivamente este centro comercial esté terminado. Y lo curioso es que todo será perfectamente legal. Los constructores tienen toda clase de documentos aprobatorios que les dan pleno derecho a construír.

Una sección de César de Navascués

---

el tiempo

SE ANUNCIA UN CAMBIO

Parece que se va a producir un cambio del tiempo. Hasta ahora sólo hubo nublado y lluvia, en los días pasados, en el Norte; y hoy en el Sudeste las temperaturas han ido bajando despacio. Pero ahora se trata de algo que puede ser más general, más definitivo. Porque hay un frente frío unido a una fuerte borrasca en el Atlántico. El centro de la borrasca va a ir a parar a Inglaterra y el frente frío alcanzará inmediatamente el noroeste de la Península para después penetrar y traernos definitivamente el otoño climático. Esperemos que no se tuerza.

Noche más fría, en Soria, con cuatro grados; noche más templada, en Cádiz, con 21. La mínima en Madrid ha sido de 10 grados y en Navacerrada, nueve.

HAMBRE DE AIRE

Esto es lo que Ud. tiene durante la noche cuando el ahogo le oprime e impide su descanso.

Aunque Ud. padezca esta misma tortura desde hace muchos años, existe una solución: MENDACO.

Los comprimidos de MENDACO actúan rápidamente y de forma estable. MENDACO le devuelve la tranquilidad, el bienestar y un sueño reparador.

MENDACO está de venta en farmacias.

Consulte a su médico C.P.S. 3901

Temas alimentarios

POLLO A LA HUMEDAD

CUANDO la carne de vacuno, ovino y porcino se puso tan cara comenzaron los pollos a constituir el sucedáneo proteínico de filetes, chuletas y magros. El éxito pronto resultó extraordinario y popular. Todo el mundo empezó a comer pollo, como si súbitamente España se hubiera convertido en la Jauja de la alimentación. Con lo cual proliferaron a más y mejor las granjas avícolas, que luego, con su fantástica producción, llegarían a crear problemas a su sector industrial y no pocos quebraderos de cabeza a la Administración. Recuerden, por ejemplo, las 750.000 docenas de huevos, propiedad de la C. A. T., que recientemente se estropearon en los frigoríficos. Por cierto, 750.000 docenas retiradas del mercado —para no «envilecerlo», según término de la Administración—, que naturalmente fueron abonadas a los avicultores con dinero del contribuyente. Dinero perdido, está claro.

Como van a perderse muchos pollos, al gusto que tienen bastantes, ahora. Sencillamente, gusto a humedad. Con el peligro de que sean rechazadas tales aves hasta por los paladares menos sensibles. El «pollo a la humedad», aunque se trate de un «plato» nuevo, verán cómo no va a tener, ni con mucho, el mismo éxito que el «pollo al chilindrón», al «ajillo», a «la cazuela» o a «la buena mujer».

Problema: se quejan mucho las amas de casa de este sabor a «húmedo» de los pollos. Pero, ¿por qué saben así? Ciertos polleros aseguran, muy ternes, a su clientela, que la causa está en los piensos de las aves; otros industriales lo atribuyen a la mala conservación de los pollos en las naves frigoríficas, y otros, en fin, rechazan todo supuesto de humedad, aunque luego pretendan compensar a las clientas reclamantes con medio pollo por pollo vendido y protestado.

Problema, problema, éste de los pollos de granja. Por si fuera poco su tradicional insipidez, la nueva sipidez a humedad no va a hacer mucho por el incremento de su consumo que, cualquier día puede caer en picado. Caída la más lógica, tratándose de aves de pico.

CLARICANTO

†

Primer aniversario del ilustrísimo señor

DON EMILIO JODRA MARTINEZ

COMISARIO DEL CUERPO GENERAL DE POLICIA

La misa que se celebrará a las diez de la mañana del día 7 de octubre en la Parroquia de María Auxiliadora, General Primo de Rivera, 25, será aplicada por el eterno descanso de su alma.

Se ruega a los familiares y amistades la asistencia a tan piadoso acto.

CONFECCIONES SANCLARI, S. A.

NECESITA

DESTAJISTAS PARA GABANES

Dirigirse a la avenida de Pedro Diez, 21 D (Metro Oporto), al Departamento de Producción. Sr. GARCIA

†

EL EXCELENTISIMO SEÑOR

Don BENITO CID DE LA LLAVE

Coronel de Intendencia, director-gerente de Butano, S. A., consejero de E. N. O. S. A., vocal del Sindicato del Combustible, vocal nato de la Sección del Gas en el Sindicato de Agua, Gas y Electricidad, gran cruz de la Orden del Mérito Civil y otras condecoraciones

Falleció en Madrid, el día 30 de septiembre de 1970

HABIENDO RECIBIDO LOS SANTOS SACRAMENTOS Y LA BENDICION APOSTOLICA DE SU SANTIDAD

R. I. P.

El señor presidente del Consejo de Administración de Butano, S. A., señores consejeros, directivos y personal de la empresa

RUEGAN UNA ORACION POR SU ALMA

El funeral por el eterno descanso de su alma se celebrará el miércoles, día 7 de octubre, a la una de la tarde, en la iglesia de los Sagrados Corazones, Padre Damián, núm. 2.

M.C.D. 2022

DE RIGUROSO NEGRO Y SIN DECIR ESTA BOCA ES MIA

B.B. UNA HORA EN BARAJAS

SU ACOMPAÑANTE, PATRICK GILLES, LA EMPRENDIO A GOLPES CON LOS FOTOGRAFOS

BRIGITTE, UNA VEZ MAS, HIZO HONOR A SU COLA DE CABALLO

Cerrando PUEBLO

BRIGITTE ha perdido la sonrisa. ¿Dónde estará la sonrisa de la Bardot? La internacional francesa —París, escala en Barajas y nuevo avión que la conduce a Almería— está indiferente. Ni siquiera la presencia, hasta ahora grata, de su acompañante Gilles, después de Günther Sachs, la hace sonreír. ¿Qué tendrá la princesa rubia?

La odisea se quedó en minitragedia, por aquello de llevar la contraria al maxivestido negro y el enorme sombrero que, haciendo juego, cubría su veleidosa cabeza. Y la minitragedia fué que Brigitte era una estatua en el Polo, cuando irrumpió el belicoso Gilles, arrollando a propios y extraños, es decir, a la no menos enfurecida secretaria de la diva y a nuestro fotógrafo Leo. Naturalmente, rodeábamos a la rubia francesa una nube de fotógrafos y reporteros. Comprendemos que en estos momentos de agobio robamos el precioso aire para los pulmones de la guapa. Por eso, el señor Gilles enarboló su maletín, a manera de lanza medieval, y atacó por el costado al flash de nuestro fotógrafo. La moderación no debe contarse entre las virtudes más relevantes del «gorila» de Brigitte.

Total: mil y una fotos. Palabras, ninguna. ¿Señorita...? Fué inútil. El mutismo más recalcitrante nos respondía. La «pose» de siempre volvía a repetirse. Y hasta hubo tiempo de que Patrik Gilles respondiera con un papirotazo a la cartulina que una guapísima señorita morena ofrecía a la Bardot para que ésta estampara su autógrafo.

Tras la orden de levantar el campo, se fué la enlutada rubia. Tras ella, la legión de fotógrafos. Todo inútil. Iba a refugiar su cara triste en la soledad de uno de los despachos del aeropuerto de Barajas. Alguien, entre tantos curiosos, cuchicheó a su paso:

—¡Y para esto tanto ruido!

Leo y yo nos fuimos a esperar la marcha. No se deben dejar solos a los ídolos. En ocasiones, la paciencia da sus frutos.

Sola al fin. Me acerco hasta ella, siempre con el miedo de un revés de Gilles, que hasta tales puntos llega la noble fidelidad de este guardián acompañante. Pero no pasa nada. Brigitte me sonríe. Pienso que es para animarme a ejercitar mi deficiente francés. Antes, le había preguntado en correcto castellano si quería responder a mis preguntas pero...

—«Je ne comprend pas spagnol.»

La respuesta no admitía paliativos, y la sonrisa a media asta me animó a preguntarla en macarrónico francés:

—Señorita Brigitte, ¿tiene usted algún prejuicio contra los periodistas españoles?

La respuesta iba acompañada de furor de ojos, la misma furia que la asaltó cuando uno de los fotógrafos le interrumpió al paso de una de las puertas. La señorita Bardott no entendía mi pregunta. El diálogo se hizo más penoso. La estatua de negro no se dignó contestar.

La acompañamos al avión, Almería espera. Con una sonrisa entre compasiva y burlona, Brigitte tomó asiento, sin decir adiós, con el mismo olímpico desprecio de siempre. ¡Ah! A pesar de todo, ¡qué espléndida criatura es esta B. B.! Pero, eso sí, para verla de lejos y como algo decorativo...

José Luis MARTIN
(Fotos LEO.)

REGALAMOS ¡MILES DE CARCAJADAS!

AL COMPRADOR DE

EPISTOLARIO Y REDACCION DE DOCUMENTOS

¡SEPA REDACTAR TODA CLASE DE CORRESPONDENCIA, CONTRATOS Y DOCUMENTOS OFICIALES!

Extracto del Indice:

Cartas familiares y comerciales. Tarjetas. Felicitaciones. Invitaciones. Tratamientos. Contratos de Compra-Venta. Traspasos. Pagarés. Ventas a plazos. Préstamos. Estatutos, etc. Licencia de caza. Uso de armas. Pasaportes. Guías. Certificados de pobreza. Obras. Fachadas. Catastro. Gobierno Civil. Todo lo del Ayuntamiento. Trabajo e Industria. Contribución. Registro. Hacienda. Laborales. Sueldos. Despidos. Actas. Recursos contra Caja Nacional. Montepío. Previsión. Pensiones. Subsidios. Registro Civil y Mercantil. Obispado. Judiciales. Juicios de faltas. Depósito de mujer casada. Fincas. Desahucios. Subastas. Deslindes. Amojonamiento. Derechos reales. Testamentos. Embargos. Protestos. Demandas. Impuestos de renta. Contratos para casas veraniegas. Denuncias. Estafas, etc., etc.

¡CUALQUIER GESTION LE COSTARA TRES VECES EL VALOR DE ESTA OBRA!

Encuadernada en tela y oro, con sobrecubierta.

PRECIO: 190 PESETAS (más 25 pesetas de gastos)

Solicito "EPISTOLARIO Y REDACCION DE DOCUMENTOS" a REEMBOLSO de 215 pesetas.

D. _____

Calle _____

Población _____ Provincia _____

Queda entendido que recibiré de REGALO "MILES DE CARCAJADAS" compuesto por los tres libros: "ULTIMOS CHISTES", "SEGUNDO LIBRO DE CHISTES", y "NUEVOS CHISTES". Cada tomo representará los más originales, inéditos, chispeantes y regocijantes chistes de todos los temas y tonalidades. Además recibiré el libro "ORTOGRAFIA" - Método rápido para escribir sin faltas ortográficas. Estos cuatro regalos valen 200 Ptas.

Rellene este cupón (con MAYUSCULAS) y envíelo a
EDITORIAL DE GASSO HNOS. • Sección 21
CALLE DE ARAGON, 385 - BARCELONA-13

No admitimos giros anticipados. No enviamos al extranjero.

ESTAMOS NERVIOSOS

• La mitad de los madrileños padecen neurosis

MAS de ochocientas mil personas sufren en Madrid indicios de neurotización, según se manifiesta en el X Congreso Nacional de la Sociedad de Psiquiatría. Un valioso informe del doctor Ruiz Ruiz así lo demuestra. Más del 48 por 100 de los madrileños padecen alguna afección del sistema nervioso. Se ha demostrado que en Carabanchel, pongamos por ejemplo, se padece psicosis. En otras áreas urbanas más residenciales, se registra elevado número de preneuróticos.

Se trata de un penoso tributo que los ciudadanos hemos de pagar a los más enervantes imperativos de la urbe. La circulación, la vida apresurada e intensa, el ruido, la contaminación atmosférica, etc., hacen que la ciudad cobre aspectos de jaula de neurasténicos.

Hemos tenido oportunidad de conversar brevemente con el profesor Georges Raddick, de la Organización Mundial de la Salud, quien ha participado en diversas asambleas de científicos y urbanistas para el estudio de la «salud de las ciudades», y nos ha dicho:

—Conozco indirectamente los informes de los doctores Ruiz Ruiz y Llavero Ruiz sobre el estado de salud mental de los madrileños y he de reconocer que son de sumo interés. En las grandes ciudades americanas se realizan periódicamente estudios y sondeos en ese sentido. Los resultados son desalentadores. A mayor progreso de la urbe, a mayor densidad de edificaciones y circulación, más angustia y más ruidos lesivos para la salud. Hace años, el profesor sir Edgard Bedveridge dio el toque de alarma. Deben ser reestudiados los sistemas y horarios de trabajo y los replanteamientos de las zonas urbanas más densas. Se precisa obligar a que las macrópolis posean áreas verdes en profusión. Lamento tener que ir a Barcelona hoy mismo, nada más llegar de Nueva York.

—¿Viaje de carácter científico?

—Voy a Barcelona en calidad de observador particular de la reunión internacional de sofrología, que se celebra en aquella ciudad. Se concitan allá mil cuatrocientos especialistas de todo el mundo. Es la primera vez que un certamen de ésta magnitud reúne a investigadores de Oriente y Occidente. Y esa es, a mi juicio, una de las facetas interesantes del I Congreso Mundial de Sofrología, que en la Ciudad Condal se celebra.

Efectivamente, el juicio del profesor Raddick se ve confirmado por la lección magistral del doctor don Agustín Pedro y Pons, presidente de la Real Academia de Medicina de Barcelona.

La sofrología estudia la consciencia humana a través de métodos que permiten su modificación. La importancia del Congreso que se reúne en Barcelona, se ha dicho, radica en la concentración de médicos y científicos del Este y el Oeste. En el palacio de las Naciones barcelonés se congregan, al lado de ilustres personalidades del mundo occidental, doctores como Naran Yarandani, de Jaipur, experto en métodos de yoga; el médico de cámara del Dalai Lama, doctor Donden, y también el doctor Tshering, exiliados en los Himalayas indios, donde ha sido creada «la más lejana y también la más pobre Facultad de Medicina del mundo, en la que se conservan vivas las más puras y remotas de las tradiciones del Tibet».

Estudio de la mente humana en Madrid; verificaciones de trabajos sobre la consciencia humana, en Barcelona.

C. T.

M.C.D. 2022

ANTONIO MOLINA, a sus cuarenta años

YO NO ME DEJO ENTERRAR (HASTA QUE LLEGUE EL MOMENTO)

• "No pienso retirarme hasta los sesenta"

ANTONIO Molina me trae recuerdos de mis años de adolescente. Recuerdos con sabor a cine de barrio, a pipas, a cacahuetes, a gritos del vendedor del cancionero... Por eso yo creía que Antonio Molina ya ni cantaba, que era uno de esos hombres que fueron populares y luego ponen un bar y viven asomándose al balcón de los recuerdos. Pero resulta que Antonio tiene cuarenta años y el pelo muy negro, que sigue cantando por los pueblos y ciudades de España. Bien es verdad que ha puesto el bar, pero lo tiene arrendado, porque él no lo puede atender. Y tras la hora larga que he pasado de charla con el cantante, me he dado cuenta de la mucha falta que me hace bajarme del andamio del «soul» y del «folk», de Tom Jones y Joan Baez, para saber la gran popularidad que entre las gentes del pueblo llano tiene Antonio Molina, el de la voz «que era una mina».

—¿Ha sido de verdad una mina tu voz, Antonio?

—Lo ha sido, sí, y lo sigue siendo.

—Pero hace quince años ponías la radio y no se oía más que a Antonio Molina, e ibas al cine y las películas eran de Antonio Molina. Algo ha cambiado, ¿no?

—Si te digo la verdad, yo me siento igual que entonces en todos los sentidos, incluso en voz. ¿Que no te lo crees? Pues vete al teatro y óyeme. Lo que ocurre es que los tiempos cambian y cada uno tiene su momento. Pero yo no me dejo enterrar hasta que llegue el momento.

—¿Quién se lleva ahora el gato al agua en la canción española?

—Manolo Escobar, sin duda alguna.

—¿Y tú, Antonio?

—Yo sigo llenando los teatros allá por donde voy. Y en diciembre voy a grabar un «L.-P.».

Cuando llegué a su casa estaba viendo la despedida de Nixon. En cada esquina del piso hay un recuerdo: una fotografía con Franco, una copa de plata, un retrato de Viera de cuando Antonio era más joven, los primeros discos... Las butacas son de cuero, y los ceniceros, de plata. Su hijo de diecinueve años quiere poner el volumen del televisor más alto, porque está cantando un conjunto moderno; Antonio no quiere. Otro de sus hijos acompaña con la guitarra a Daniel Velázquez. La mayor cumplía quince años ese día. Siete hijos tiene Antonio, siete.

—Yo creo que te han olvidado, Antonio...

—No; eso sí que no. Mi público me sigue queriendo igual. ¿Quieres una prueba? Yo trabajo todo el año. Eso lo pueden decir muy pocos. ¿Que salgo poco en los periódicos? Bueno, hay que dar paso a la gente nueva, a las cosas de ahora. No, no me parece mal. Yo tuve un tiempo en el que salía demasiado.

—¿Tienes tantos amigos como antes?

—Más. Yo soy un hombre que cada día tiene más amigos.

—¿Amigos de verdad?

—Bueno, amigos de verdad hay pocos.

—¿Y por qué crees tú que los amigos de verdad son pocos?

—Por las cosas del dinero. El dinero lo mata todo, hasta la amistad.

—Cuando cantas, ¿no recuerdas otros tiempos?

—Cuando canto no me acuerdo de nada. Para mí, además, no hay otros tiempos. Siempre me gusta el presente.

A Antonio le ponen nervioso las entrevistas. Fuma pitillo tras pitillo y mira de reojo los apuntes. Es hombre difícil. Todo le parece bien. No habla mal de nadie. Es feliz, hogareño y buena persona. Nunca fué golfo, ni jugador, ni bebedor ni despilfarrador. Brinda pidiendo salud y trabajo, como nuestros abuelos. Anda por la vida a golpe de abrazos, de sonrisas y buenas palabras. Tiene su ilusión puesta en dejar bien situados a sus hijos, «para que no pasen el hambre que pasé yo».

—Creo que alguna vez te han acusado de cantar en falsete.

—Yo canto por arriba, por abajo y por falsete. Pero mi falsete es muy bueno. Creé un estilo y con él sigo. Este año, en la plaza de toros de Valencia, se fué la luz y canté sin micro. No veas la que armé. Pues ahí quisiera ver yo a todos los que hacen ahora canción española: sin micro. A ver entonces quién cortaba el bacalao...

—Pero algún día tendrás que irte de esto, ¿no?

—Claro. Pero no pienso retirarme hasta los sesenta años.

—¿Y crees que vas a seguir llenando teatros veinte años más? Mira, Antonio, que una retirada a tiempo es un triunfo...

—Para mí el triunfo está en salir todos los días a dar la cara ante el público.

—Igual un día no tienes público...

—Pues entonces cantaré para los amigos.

—También serán pocos; entonces, igual menos.

—Bueno, yo creo que nunca me dejará mi público.

Antonio Molina se agarra a su público como a clavo ardiendo. Sabe que ahora lo tiene. Pero los padres se mueren y quedan los hijos. Y los hijos —hasta los suyos— gustan de otras cosas. Pero a Antonio Molina no se le puede hablar de esto. Los famosos que pasaron hambre siempre creen en los milagros, y se quedan en la butaca de cuero, tomando café, con un piano negro al fondo, entre cuadros y una esposa que cose, diciendo: «Mi público, mi público...»

J. M. AMILIBIA

(Foto A. MOLLEDA)

NACE UN NUEVO MITO

CATHERINE LACOSTE

• Campeona mundial y "enfant terrible" en los últimos torneos

CONVIENE que todos, más o menos, empecemos a saber algo de golf. Conviene ahora, después de habernos machacado tanto, saber que no es sólo un deporte para ricos. Conviene probarlo, jugar a ser elegante, aprenderse unas cuantas palabras claves, discutir con naturalidad y no aburrirse durante una partida. Y convienen muchas más cosas, como también convenga, tal vez, ir creando algún que otro mito.

Finalizó el sábado el IV Campeonato Mundial Femenino de Golf amateur por equipos en el Club de Campo. Desde las nueve de la mañana un nombre —sólo uno— se convirtió en el blanco de todos los comentarios: Catherine Lacoste, francesa, pantalón azul y jersey rojo, sonrisa difícil, juventud y una puntería de «¡Válgame Dios!». Ostenta el título de campeona mundial y se lo tiene muy creído. Hace bien.

—Catherine, te queremos preguntar unas cosillas.

—Imposible. Antes de empezar la partida, imposible.

Nos hace ver que está nerviosa, que el triunfo depende de ella, que la clasificación está poco clara, que... **«Antes de empezar la partida, repito que no.»** Y se larga, con la visera, a otra parte. A esperar.

Cuando le toca el turno a Catherine Lacoste, un grupo de aficionados aplaude elegantemente. Primer hoyo. Primer golpe bueno. Hace sol y huele a silencio color verde manzana, color de campo. Catherine sabe que es el centro de las miradas, pero no habla a nadie. Segundo hoyo, tercero, cuarto, quinto hoyo. Catherine suda, gana, pierde, escucha los aplausos. Su pelota silba cada vez más fuerte, como una tormenta de rabia. La una de la tarde, las dos, las tres... hasta las cinco. Catherine sigue el juego de sus compañeras con extraña calma, entre indiferente y entusiasmada. Hay nuevos comentarios para ella y nuevos ánimos. Hay también un sol cada vez más molesto y una tensión cada vez más puntillosa. La lucha, terrible y educada al tiempo, se cubre de sonrisas. Catherine, campeona mundial, niña mimada del golf, vedette del campeonato, no puede salvar a su equipo. Un punto —un despiste, un nervio a deshora— le concede la victoria a los Estados Unidos. Alguien que está cerca murmura: «Es desagradable que siempre ganen los mismos.» Catherine se tumba en el césped y llora bajo su visera. Alguien, moreno y estirado, sale entre el público y la abraza. Catherine es un mito, pero no sabe perder. La abraza muy fuerte para que no llore. El público sigue a Catherine: «Lo has hecho muy bien.» Dicen que el chico es su marido. Y se van abrazados hacia el vestuario.

—Me casé hace un mes. Sí, este caballero es mi marido y también juega al golf. Hace poco participó en unos campeonatos. Pero si quiere usted que le hable de mi marido ha perdido el tiempo. Me voy.

Catherine marcha a vestirse para la entrega de trofeos. Cuando regresa, el malhumor lo tiene casi escondido.

—Sí, ya se lo he dicho. Mi marido también juega al golf. ¿Que si no me interesa hacerme profesional? Claro que no. Me he casado. Esa es ahora mi profesión.

Luego añade: **«Le dedico mucho tiempo al deporte, muchas horas del día.»**

—¿Cuántas copas tienes?

—No sé. Tal vez doscientas o quinientas. He sido campeona mundial individual.

—¿Ya no lo eres?

Se enfada. Baja la cabeza y hace una mueca de disgusto. **«Pues claro, pero hoy no he podido salvar a mi equipo.»**

—Has sido la estrella del campeonato.

—No. Hemos perdido.

—Y tú sabes que has sido la mejor.

—No. Hemos perdido.

—También sabes que todo el mundo confiaba en ti

—Hemos perdido. ¿O es que no has visto el marcador?

—¿Y va bien el golf para guardar la línea?

—Estos días he adelgazado tres kilos.

Busco con la mirada a su marido. El trofeo, a simple vista, le trae sin cuidado.

—¿También en Francia juegan al golf los que tienen dinero?

—Mentira. Yo no creo en eso que acaban de decir: «Para jugar al golf se necesitan cien mil pesetas de entrada.» Eso es una tontería. También los coches valen caros, y, sin embargo, hay muchos que los compran de segunda mano. No sé quién está metiendo esas ideas en la cabeza de la gente.

—¿Sabes nadar, conducir, jugar al tenis? ¿Y el fútbol? ¿Qué piensas del fútbol?

—Nunca participaría en una carrera automovilística. Pero me gusta nadar y jugar al tenis. En Francia pasa como aquí: que la gente se muere por el fútbol. A mí me divierte seguirlo por televisión. Es entretenido. ¡Pero no digan que el golf es para ricos! Me indigna. Si uno tiene afición, el dinero no será un obstáculo. Además, para jugar al golf no hace falta inscribirse en un club caro. ¡Qué manía!

A Catherine Lacoste de Prado —porque su marido es español— le falta un poco de sonrisa para convertirse en mito. Sin embargo, su juego canta solo.

Al final de la tarde llegó el reparto de premios. Don Juan Gich, acompañado de doña Pilar Primo de Rivera, el presidente de la Federación Española de Golf y el presidente de la Real Sociedad Hípica Club de Campo, se encargó de hacer los honores. Allí, bajo su bandera, estaba Catherine Lacoste, firme y seria, tal vez mirando de reojo al marcador, a ese punto indiscreto que le costó una rabieta de orgullo; una señora rabieta; una rabieta internacional.

Carmen RIGALT

(Foto BOUTELLIER.)

Nuevos tiempos Nuevas profesiones.

• **TURISMO**
El Turismo con su desbordante pujanza, brinda a los jóvenes de hoy (ambos sexos) una espléndida realidad profesional.

• **PUBLICIDAD**
El Título de Técnico Publicitario le facilitará el paso a cargos de responsabilidad y dirección en Empresas de Publicidad, como Director, Subdirector, Ejecutivo de Cuentas, Redactor, Creativo, Jefe de Medios, en grandes Empresas Comerciales e Industriales, Diarios, Revistas, Emisoras de Radio, Televisión, etc.

• **DECORACION**
El Título de Decorador le convertirá en un profesional auténtico, al tiempo que le facilitará el acceso a Estudios de Arquitectos, Empresas de Decoración, Empresas Constructoras, Grandes Almacenes, Fábricas de Muebles, Estudios Cinematográficos, etc.

• **INFORMATICA**
Nueva Carrera de corta duración reglamentada por el Ministerio de Educación y Ciencia.
España necesita 40.000 técnicos en Informática antes de 1975.

• **MARKETING**
Las grandes Empresas españolas necesitan y buscan hombres de Marketing: hombre de imaginación creadora, de pensamiento positivo, de acción.
La Carrera de Marketing capacita para desempeñar todos los altos puestos comerciales en las grandes empresas.

Centro Español de Nuevas Profesiones

ULTIMOS DIAS DE MATRICULA

MADRID
Pl. del Conde del Valle de Suchil, 2

BARCELONA
Vía Layetana, 169

SEVILLA
Sor Angela de la Cruz, 18

LA CORUÑA
Real, 29 - 3.º

MALAGA
Blasco de Garay, s/n
Edificio Blasco de Garay

HUELVA
Capitán Cortés, 5

AIRON-top
Revestimiento plástico
DECORACION ETERNA DE PAREDES
El práctico, limpio y económico revestimiento de paredes
DISTRIBUIDOR OFICIAL
ENRIQUE MIRET ESPOY, S. A.
CENTRAL:
Héroes del Diez de Agosto, 12
Teléfonos: 226-23-00 y 226-21-68
SUCURSAL:
Jilguero, 1 (Carabanchel)
Teléfono 472 10 42
MADRID

M.C.D. 2022

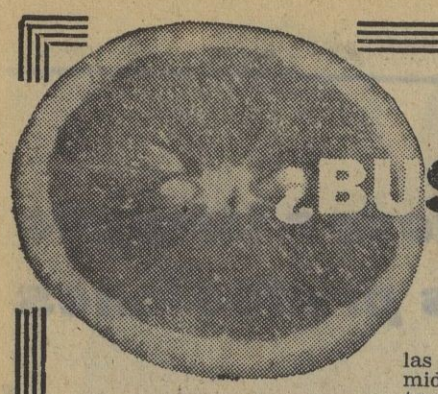

¿BUSCA USTED SU OTRA MITAD?

ILUSIONADA

«Tengo veintinueve años, soy maestra nacional, no mal parecida y ofrezco amistad y sinceridad de todo corazón, deseando encontrar lo mismo, a caballeros cultos, españoles o extranjeros, que hablen el español, de edad comprendida entre los treinta y cuatro y cuarenta y cuatro años.» (M-788.)

CON RESIDENCIA EN LAS VASCONGADAS

«Desearía relacionarme con caballero de unos cuarenta o cuarenta y cinco años, que sea, o resida, en alguna de las capitales de las Vascongadas, que no mida menos de 1,70 metros, de buena presencia, inteligente, católico, culto, preferible con estudios superiores, de posición desahogada, pero que haya tenido que luchar en la vida, formal y capaz de compenetrarse con una mujer de carácter un poco introvertido, inteligente, de aficiones intelectuales y amante de la naturaleza. Miren.» (M-799.)

UNA MAESTRA NACIONAL

«Me gustaría entablar amistad con maestras nacionales de unos treinta a cuarenta años, con fines matrimoniales, solteras o viudas pero sin hijos, que estén físicamente bien parecidas; yo tengo treinta

y ocho años, pero no lo parece; mi profesión, pintor decorador. Ramón.» (M-800.)

UN VIUDO QUE SE ENCUENTRA SOLO

«Deseo hacer amistad, con buenos fines, con señorita, de cuarenta y cinco a cuarenta y ocho años, católica, formal, alta. Yo mido 1,80 m., tengo el porvenir resuelto, soy viudo con un hijo de diecisiete años, me encuentro un poco solo, tengo cincuenta y tres años, vivo en Madrid, por lo cual deseo que la persona que acepte mi amistad sea también de esta capital.» (M-801.)

QUE TENGA PERSONALIDAD

«Señora viuda, andaluza, alta, bien parecida, con buena posición económica, desea correspondencia con señor de cincuenta a sesenta años, cariñoso, con personalidad y sin problemas económicos. María José.» (M-802.)

CON RESIDENCIA EN MADRID

«Señorita de treinta y cuatro años, sincera, culta, buena presencia. Desearía relacionarme con caballero de iguales condiciones; buena posición económica, con residencia en Madrid, no importa soltero o viudo. Esperanza.» (M-803.)

las OPORTUNIDADES

LA BUENA NOTICIA

Detallamos a continuación las ofertas de trabajo que se han recibido en esta sección relacionadas con las siguientes demandas:

«UN MAQUINISTA DE OFFSET» (referencia: 7C-15-IX), para una fábrica de bolsos y maletas.

«UNA ADMINISTRATIVA» (referencia: 4C-16-IX) y «UNA TAQUIGRAFA» (referencia: 2C-16-IX), unas oficinas céntricas de la ciudad solicitan sus servicios.

«UN CONOCEDOR DE LAS ARTES GRAFICAS» (referencia: 9C-18-IX), por correo aparte le enviamos varias direcciones de firmas comerciales que solicitan sus servicios.

«UN PROFESOR MERCANTIL» (referencia: 0C-11-IX), una cadena de librerías le ofrece un posible trabajo.

«UNA MAESTRA NACIONAL» (4C-17-IX), un colegio de la ciudad le ofrece un trabajo para párvulos.

«UNA ADMINISTRATIVO» (referencia: 3C-11-IX) y «MECANOGRAFA PARA MEDIA JORNADA» (referencia: 1C-11-IX), tendrán noticias nuestras por correo aparte, enviándole direcciones de firmas comerciales que se interesan por sus demandas de empleo.

«SEÑORA PARA LA LIMPIEZA DE OFICINAS» (referencia: 11C-18-IX), un instituto técnico de seguros se interesa por su demanda de trabajo.

«UN AUXILIAR ADMINISTRATIVO» (referencia: 10C-18-IX), una sociedad anónima le ofrece un posible trabajo.

«UNA DECORADORA» (referencia: 2C-6-IX), una industria de la madera se interesa por su demanda de empleo.

«UNA SECRETARIA BILINGÜE» (referencia: 0C-11-VIII), una casa de alquiler de automóviles le envía una oferta de trabajo.

«UN PINTOR-EMPAPELADOR» (referencia: 3C-20-IX), para un almacén de papeles pintados.

«UNA MECANOGRAFA CON CONOCIMIENTOS DE CONTABILIDAD» (referencia: 2C-16-IX), por correo aparte le enviamos varias fotocopias de empresas que solicitan sus servicios.

«UN EXCELENTE CONTABLE» (referencia: 0C-12-IX) y «UN BUEN VENDEDOR» (referencia: 12C-9-IX), recibirán una interesante oferta de trabajo por correo aparte de una fábrica de bolsas de papel.

«UN OFICIAL ADMINISTRATIVO» (referencia: 10C-18-IX), para unas céntricas oficinas de la ciudad.

«UN REPARTIDOR CON VEHICULO PROPIO» (referencia: 8C-14-IX), una firma comercial dedicada al montaje eléctrico desea mantener una entrevista personal con usted para tratar de un interesante empleo.

«UN MAESTRO NACIONAL Y OFICINISTA» (referencia: 5C-7-IX), una sociedad anónima se interesa por su demanda de trabajo.

«UNA ASISTENTA SOCIAL» (referencia: 3C-16-IX), para una fábrica de maquinaria agrícola.

«UN AGENTE DE LA PROPIEDAD» (referencia: 4C-10-IX), para un despacho particular.

«UN AUXILIAR ADMINISTRATIVO» (referencia: 5C-14-IX), unas manufacturas de material de oficina se interesa por su demanda de trabajo.

«UNA SECRETARIA» (referencia: 2C-16-IX), por correo aparte le enviamos varias ofertas de trabajo.

«UN VENDEDOR DE INTERIOR Y EXTERIOR» (referencia: 2C-7-IX), para una empresa de importación y exportación.

«UNA SECRETARIA, TAQUIMECANOGRAFA» (referencia: 4C-16-IX), una casa dedicada a la venta de artículos de deporte le ofrece un posible trabajo.

«UN JEFE DE VENTAS O REPRESENTANTE» (referencia: 1C-16-IX), una fábrica de máquinas y frigoríficos le ofrece un interesante trabajo.

«UN VENDEDOR» (referencia: 1C-3-IX), una sociedad anónima se interesa por usted.

«UNA DEPENDIENTA DE BOUTIQUE» (referencia: 1C-15-IX), una céntrica casa de modas se interesa por su demanda de trabajo.

«UNA TAQUIMECANOGRAFA» (referencia: 2C-6-IX), una sociedad anónima le ofrece un interesante trabajo.

«UN ADMINISTRATIVO-CONTABLE» (referencia: 0C-12-IX), para unos laboratorios de cosmética.

CQ LLAMADA GENERAL

Coordinador: J. R. FERRON

Ilustraciones: A. BELLON

Para todo asunto relacionado con esta página rogamos a nuestros lectores llamen a este teléfono: 467 67 12, de 9 a 2 de la tarde.

Las direcciones no se dan por teléfono. Quien las solicite debe de hacerlo por carta y facilitando su dirección.

Escriben los JOVENES *

AMISTAD CON SEÑORITA FORMAL Y SENCILLA

«Desearía relacionarme, con fines matrimoniales, con señorita de veintitrés a veintiséis años, que sea formal y sencilla, más bien alta y, a ser posible, de Torrejón de Ardoz (Madrid) o de Madrid capital. Yo soy madrileño, formal, sincero y con el porvenir resuelto. José Luis.» (J-0554.)

MADRILEÑAS SIMPATICAS

«Somos dos amigos que estamos cumpliendo el servicio militar y nos gustaría conocer a chicas de Madrid que sean simpáticas y les guste bailar, así como nadar y la música moderna. Prometemos responder a todas las cartas. Mariano García Moreno. Grupo de Artillería A. T. P. XI. 3.ª Batería. Campamento. Madrid-9.» (J-0555.)

UN SOLITARIO

«Si eres una chica sencilla, alegre, cristiana y sabes llevar un hogar, tengas o no estudios, y no importa de dónde seas, escríbeme. Yo tengo veinticinco años, tengo un buen empleo, vivo en Madrid y me encuentro muy solo.» (J-0556.)

UNA CHICA GUAPA Y ERUDITA

«Me gustaría conocer una chica de veintitrés a veintiocho años, guapa y con estudios; a poder ser, de la rama de ciencias. Yo tengo treinta y seis años, mido 1,64 metros, un poco guapo, simpático y estoy en Madrid desde hace poco tiempo, donde dirijo una empresa de la que formo parte como socio. Mi familia vive fuera de esta ciudad, por lo que me encuentro solo. José Miguel Fuentes. Bolonia, 5. Madrid-2.» (J-0557.)

UNA VALLISOLETANA

«Tengo veinticuatro años, mido cerca de 1,60 metros y me gustaría mantener correspondencia con jóvenes serios y sinceros hasta los treinta años.» (J-0558.)

DE LA REGION MURCIANA

«Joven de veintidós años, con carrera de grado medio, desea correspondencia con chicas jóvenes y cultas; a poder ser, de la región murciana.» (J-0559.)

AMISTAD INTERNACIONAL

«Estando cumpliendo el servicio militar, nos gustaría mantener correspondencia con chicas de todo el mundo de edades que oscilen entre dieciocho y veintidós años. Nosotros tenemos veintidós años. José Luis Soler Pérez y Antonio Mancera Aranda. C. M. San Francisco del Risco. Las Palmas de Gran Canaria.» (J-0560.)

CQ LA AMISTAD

BUEN NIVEL CULTURAL

«Deseo mantener correspondencia con chicos de diecisiete años en adelante, de buen nivel cultural y social. Martha Helena Acero. Diagonal 82. Hag. 39. Palo Dob (Bogotá).» (A-262.)

PROFESORA CUBANA

«Soy profesora de Historia Hispánica, y me gustaría mantener correspondencia con jóvenes españoles para el intercambio de ideas, libros, revistas, sellos, banderines, discos, etc. Tengo veinte años y me gustan los deportes. Puedo responder en español y en inglés. Florángel Posada Suárez. Cisnero Betancourt, 1.229. Reparto Los Lirios. La Habana (Cuba).» (A-263.)

UN PORTUGUES

«Desearía mantener correspondencia con chicas españolas. Antonio Correira da Silva. Casal da Robala. Tavareda. Figueira da Foz (Portugal).» (A-264.)

INTERCAMBIO DE SELLOS Y POSTALES

«Tengo catorce años y me gustaría mantener correspondencia con chicos y chicas de todo el mundo, no importa el color, para mantener una sincera amistad e intercambiar sellos y postales. Elisa Séller Ródenas. Comuneros de Castilla, 50. Novelda (Alicante).» (A-265.)

UN ESTUDIANTE DE COLOR

«Desearía mantener correspondencia con chicas españolas de diecisiete a veinte años. Soy un chico negro, tengo veintitrés años, mido 1,68 metros y soy estudiante con residencia en Barcelona. Ruego manden fotografía. Rafael Nquena Ezama. Rogent, 52, 3.º Barcelona.» (A-266.)

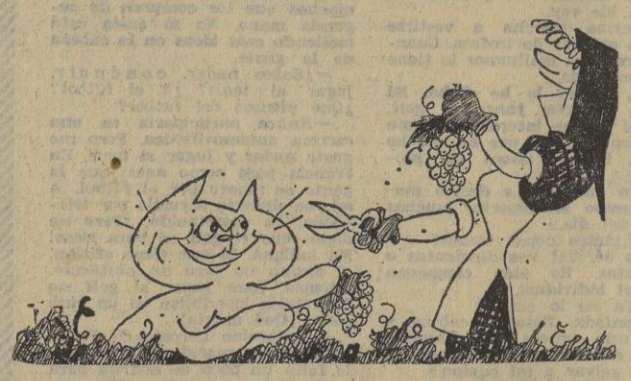

ESTUDIANTE DE MADRID

«Desearía mantener correspondencia con chicos de Madrid. María Eliza Olivares. Adán Quiroga, 381, Sur. Desamparados S. Juan. República Argentina.» (A-267.)

AMISTAD LEAL Y SINCERA

«Tengo veinticinco años y desearía mantener correspondencia amistosa con alguna chica que tuviera mi edad, española o extranjera, para cambiar impresiones, hablar de cine, teatro, arte, música, intercambiar postales, etc., y así, con el tiempo, formar una sincera amistad. Antonio Muntané Font. Monmarry, 21. Barcelona.» (A-268.)

JOVEN MADRILEÑA

«Soy un joven de veinticinco años en espera de que alguna lectora con deseos de formar amistad me escriba. Actualmente vivo en Madrid, aunque no importa de dónde me escriban. Contestaré a todas. Francisco Murcia Velasco. Peña Trevinca, 1, P. A. Madrid-4.» (A-269.)

¿TIENE USTED UN TRABAJO PARA...?

SEÑORA PARA ATENDER CONSULTA MEDICA, TAQUILLERA, GUARDARROPAS, ETC.

«Se ofrece señora culta, educada, con nociones del idioma inglés y dominando la mecanografía, para pasar consulta médica, taquillera de cine, guardarropas, etcétera. Puede dar excelentes referencias. D.» (0C-29-IX.)

UN CONTABLE

«Joven de veinticinco años, casado, solicita urgentemente una colocación de acuerdo con los siguientes estudios y conocimientos: grandes conocimientos en contabilidad, mecanografía, francés, portugués, bachiller superior y tercer curso de Derecho, relaciones públicas, etc. Juan Manuel M. Bagñoli.» (8C-26-IX.)

UN CONDUCTOR CON VEHICULO PROPIO

«Mi petición de trabajo es para jornada de tarde, pues trabajo hasta las 14 horas en un centro oficial. Tengo siete hijos y el salario de la mañana me es insuficiente para tantos gastos. Tengo carnet de primera especial. Poseo una DKW y quisiera trabajar, en jornada de tarde, como conductor con vehículo; no tengo inconveniente en aceptar un puesto de conductor particular. Tengo conocimientos de técnico de radio y televisión. José.» (9C-26-IX.)

M.C.D. 2022

CINECRITICA

Por Tomás G. DE LA PUERTA

PALACE (ARTE Y ENSAYO)

«LAS OSITAS AMARILLAS»

FICHA TECNICA.—Producción inglesa, en blanco y negro. Guión: Robert Hartford-Davis, que ha dirigido. Fotografía: Peter Newbrook. Música: Malcolm Mitchell. Distribuída por Hispamey Films, S. A.

FICHA ARTISTICA.—Jacqueline Ellis, Annette Whiteley, Georgina Patterson, Anne Kettle, Margaret Vieler, Noel Dyson, Victor Brooks, Richard Bebe, An Castle, Douglas Sheldon y Lesley Dudley.

Nadie ignora que para gran parte de realizadores internacionales el problema acuciante de la juventud actual está centrado en la sexualidad. Es inútil que, a diario y con hechos, demuestren quienes se alzan en portavoces de las nuevas generaciones que es cuestión ya sobrepasada por los grupitos «representativos»: ahí están, ternes que ternes, los productores encerrados en las cuatro paredes de la manida cuestión, con el pretexto de echar la culpa de los hechos amorales sobre las resignadas espaldas familiares. Como si antes, ahora y siempre, el hecho de que una chica o un muchacho salgan «torcidos» moralmente tenga demasiada relación con las conductas observadas por los progenitores. En fin, la moda es ésta, y a ella se ciñen, monótonos y reiterativos, los «avanzados» del cine mundial. Estas crías, apenas púberes, que usan un osito amarillo (título inglés de la cinta y más adecuado que la traducción castellana) para proclamar que perdieron la virginidad, son variantes del caso clínico tópico, al que le agregan otros «alicientes» del mismo estilo: abortos, prostitución, incomunicación... Sin que haya moraleja a desprender del inmoral relato, puesto que todo es orientado para conseguir la absolución final de la forzada a vender su cuerpo, condenando de rechazo a la sufrida sociedad, única culpable de los males —por lo visto—, sin que jamás sea considerada acreedora a premio por las escondidas virtudes que atesora, y de las que resulta «moderno» hacer caso omiso. Bien realizada y dirigida, es film que encaja exacto en el concepto que tienen de las salas de Arte y Ensayo los actuales exploradores, y que encuentran multitudinario eco en los espectadores.

EN ARISTOS

Lectura dramatizada de "Sonría, señor dictador"

Dentro del ciclo de teatro organizado por Aristos, fué dada a conocer, en versión dirigida por José Manuel Sevilla, que marcó exactamente los matices dialogales del texto, «Sonría, señor dictador», certera sátira de los regímenes totalitarios, en que la lección surge del contraste entre personajes y situaciones, sin parrafadas mitinescas y con una gracia sencilla, espontánea, natural, acreditativa del creciente dominio que Vicente Romero va adquiriendo en el manejo de los resortes dramáticos. El interés de la humorada gana durante el transcurso de la obra, seguida con interés por numeroso auditorio, que aplaudió al autor y a los intérpretes, todos encajados exactamente en cada uno de los personajes. Vaya, por tanto, el elogio que merecen Josefina Calatayud, Juan José Otegui, Fernando Baeza, Luis Páramo, Javier de Campos, Sergio Frutos y Mario Abad.

Después de la lectura hubo animado coloquio, en el que los oyentes expusieron opiniones escasamente relacionadas con los valores escénicos y literarios de la comedia, en ambiente de gran apasionamiento.

S. A.

HA MUERTO LUCHY SOTO

A las once de la mañana de hoy la gran actriz española Luchy Soto ha dejado de existir. El pasado día 2 dábamos cuenta de la grave enfermedad que padecía y que le ha llevado a la muerte tras permanecer seis meses postrada en cama.

Desde aquí, nuestro más sincero pésame para su marido, padres, hijos y demás familiares. Descanse en paz la que fué gran actriz de nuestros escenarios y pantallas.

MAÑANA APERTURA

7 PLANTAS DEDICADAS A

- FERRETERIA INDUSTRIAL
- SANEAMIENTOS
- MENAJE DE COCINA
- ELECTRICIDAD
- DROGUERIA
- PERFUMERIA

almacenes COVADONGA, S. A.
Fuencarral, 56 MADRID

FUENCARRAL

4.ª SEMANA

Una película de "suspense" y terror del nuevo cine inglés que es el éxito mundial del momento

★

PARA MAYORES DE 18 AÑOS

EASTMANCOLOR
director: MICHAEL ARMSTRONG
crimen party | orgía de terror | espiritismo alucinante | misterio

ROXY SALA "B"

10.º MES

LILLI PALMER en La Residencia

Cristina Galbó John Moulder-Brown Cándida Losada Mary Maude Maribel Martín

Una película de NARCISO IBAÑEZ SERRADOR

EASTMANCOLOR 70mm

PARA MAYORES DE 18 AÑOS

M.C.D. 2022

PUEBLO lo pronosticó hace veinticuatro días

ATENCION A BOLIVIA

Dos golpes de Estado se preparan en la actualidad

El embajador Siracusa

El general Ovando ha caído en desgracia ante Estados Unidos

Muchos uniformes desfilan estos días por la Embajada americana en La Paz

PUEBLO

SIN DISPARAR UN SOLO TIRO

REBELION MILITAR (En Bolivia)

DE TENDENCIA DERECHISTA

◆ Su artífice, el general Miranda, es de clara filiación pro U.S.A.

LA PAZ, 5.—Las calles de La Paz aparecen desiertas, mientras aviones militares sobrevuelan la capital de Bolivia tras el levantamiento, ayer por la mañana, de una veintena de oficiales jóvenes, respaldados por siete unidades militares y apoyados posteriormente por el propio jefe supremo del Ejército boliviano, general Rogelio Miranda.

Batallón Colorados, la emisora oficial de las fuerzas armadas bolivianas, anunció el levantamiento difundiendo una proclama, en la que los insurgentes piden la inmediata dimisión del Presidente de la República, general Ovando Candia.

La proclama precisaba que el movimiento militar contra el jefe del Estado estaba apoyado por los jefes de las guarniciones de La Paz y las principales ciudades de la nación.

De momento, la situación es todavía confusa y se desconoce con qué fuerzas cuenta en realidad el movimiento. La confusión se acrecentó ayer tarde por la ausencia de la capital del país del general Ovando, que se hallaba en el momento del levantamiento inspeccionando las obras del gran gaseoducto Santa Cruz-Yacuiba, en la región oeste de Bolivia. Se esperaba, sin embargo, de un momento a otro su regreso a La Paz para hacer frente a la difícil situación.

Según un anuncio hecho por un portavoz del Gobierno, las tropas gubernamentales han comenzado a avanzar desde Cochabamba, a 200 kilómetros de La Paz, dispuestas a aplastar la rebelión.

El general Juan José Torres, hasta hace tres meses comandante en jefe de las fuerzas armadas, es el jefe de las unidades que defienden a Ovando. También el coronel Rubén Sánchez, jefe del Regimiento Colorados, cuyas funciones son las de custodiar al Presidente, se ha puesto del lado de éste, expresando que tiene sus soldados listos y que está dispuesto a morir en la defensa del actual régimen.

Por su parte, el general Rogelio Miranda, hombre de ideas conservadoras, ha constituído su baluarte en la comandancia general de la zona de Miraflores. Los objetivos de las fuerzas rebeldes, a las que el general Miranda se ha sumado, son la constitución de un frente político civil para lograr la institucionalización del país, la vigencia del pacto militar-campesino y la mayor participación de la mujer en los asuntos públicos. (Resumen de Afp y Efe.)

● A la espera del primer tiro

Tres generales rebeldes continúan exigiendo la destitución del Presidente colombiano, su compañero de armas, general Alfredo Ovando, mientras el Gobierno de este último hace llamamientos a obreros y estudiantes para que lo apoyen.

El Presidente se encontraba en Santa Cruz (a mil kilómetros de La Paz), y en las calles de todas las ciudades bolivianas se vive desde hace horas en la intranquilidad de ver cuándo va a sonar el primer tiro de la intentona.

En la madrugada del domingo, la emisora de las fuerzas armadas trasmitió un llamamiento exigiendo la dimisión de Ovando y la convocatoria de elecciones presidenciales. Los tres comandantes de los ejércitos se enfrentaban así al régimen que asumió el Poder en septiembre del pasado año, alegando que el general Ovando conducía al país al caos y al «derramamiento de sangre entre hermanos».

Durante las primeras horas del levantamiento hubo conversaciones telefónicas entre los ministros reunidos en el palacio del Gobierno y los tres generales rebeldes, que se encontraban en la sede del Estado Mayor. A media mañana, tres ministros se dirigieron al cuartel general, donde ya estaban cercados los tres comandantes de las fuerzas armadas bolivianas. Se entrevistaron con ellos, pero nada se resolvió.

En los últimos meses Bolivia se ha visto azotada por una sistemática ola de violencia. Desde la aparición de los guerrilleros, el pasado mes de julio, las ciudades bolivianas han sido escenario de violencias, manifestaciones, atentados terroristas, ataques verbales y físicos contra el Gobierno y sus instituciones. Los causantes de la mayoría de esos disturbios han sido grupos de extrema izquierda y ahora los generales rebeldes basan su actuación en ese estado: hay que acabar con el caos.

Mientras la población no puede prever quién saldrá victorioso de este grave enfrentamiento, el actual ministro de Información, Carlos Carrasco, asegura que la situación pudiera conducir a una guerra civil.

En realidad, y hasta el momento, se trata de una guerra de nervios, ya que los generales rebeldes lanzan proclama tras proclama, asegurando poseer el respaldo del pueblo boliviano, mientras el Gobierno declara que universitarios de izquierda y la central obrera llevarán a cabo hoy mismo una gran manifestación para proclamar públicamente su apoyo al actual régimen.

Hasta el momento —y por fortuna no se ha vertido sangre alguna— continúa la incógnita de quién ganará el golpe de Estado boliviano.

OVANDO HA GANADO LA PARTIDA

LA PAZ, 5 — El Presidente de la República de Bolivia, general Alfredo Ovando, llegó anoche a La Paz, pronunciando un breve discurso desde el balcón de palacio ante una gran muchedumbre que acudió a recibirle.

Todo parece indicar que Ovando se ha asegurado la victoria. Ti todo transcurrió sin que se haya disparado un tiro, se interpreta como una prueba de que las fuerzas del Gobierno y las de los rebeldes estaban demasiado niveladas como para poner al país en riesgo de un enfrentamiento que hubiera resultado sangriento.

A las ocho de la noche (hora local) la situación en el país no era todavía clara. (Efe.)

Pero todo parece indicar que el Presidente Ovando domina la situación

MIRANDA DEFIENDE LOS INTERESES CAPITALISTAS EXTRANJEROS

HACE unas cuantas semanas me presentaron en Buenos Aires a un antiguo ministro de Paz Estenssoro y figura de relevancia dentro del movimiento nacionalista revolucionario. Aquel hombre, cuya seriedad y excelente información política me constaban, estuvo charlando conmigo durante varias horas en una estancia cercana a La Plata. «Yo me he ido de Bolivia porque se incuba un golpe de Estado derechista. Lo prepara el general en jefe del Ejército, general Rogelio Miranda, con la complicidad del embajador de los Estados Unidos, Siracusa, que es el mismo Siracusa que derribó a Bosch en Santo Domingo.»

Los asertos eran de tal naturaleza y la personalidad de mi interlocutor tan destacada que, sin dudarlo un instante, envié una crónica titulada «Atención a Bolivia». Y, en efecto, Bolivia se ha convertido —desde hace unas horas— en un país muy digno de atención, ya que las tropas están en la calle, Ovando en el disparadero y el general Miranda merodeando ya esa poltrona presidencial de La Paz, que sabe más del rumor de espuelas y sables que de los chaqués de los mandatarios elegidos por el recurso democrático.

La caída de Ovando —si es que se confirma su caída— habrá que inscribirla en un cuadro general de acontecimientos sudamericanos, en los que marca la pauta la victoria allendista en Chile y el indudable éxito de la línea revolucionaria peruana, sin olvidar las incertidumbres argentinas y el empujón terrorista en el Uruguay. En medio de este panorama, nada alentador para los intereses norteamericanos, Ovando bogaba también por la banda izquierdista y, si bien en un tono menor, había llevado a cabo gestos tan poco gratos para el Departamento de Estado como la nacionalización de la compañía Gulf y el estrechamiento de las relaciones económicas y comerciales con Moscú.

Para el general Ovando, además, la situación interior de su país se había hecho poco menos que incontrolable. Por un lado, los guerrilleros operando en la selva de Teoponte; por otro, los estudiantes y los mineros —codo a codo— algareando con el menor pretexto, y, por último, los militares de la línea pentagonista dejándose ver, sin el menor disimulo, en el despacho del embajador Siracusa. Los jesuitas Prats, Negre y Aguiló, con los que dialogué brevemente tras su expulsión de Bolivia, me vinieron a decir: «El panorama es de caos en lo social, en lo político y en lo económico. El general Ovando, además, quiere jugar a "duro", y su papel no puede ser más triste, ya que todo el mundo sabe que carece de fuerza real y que cada vez se encuentra más aislado en el seno de sus compañeros, los oficiales del Ejército.

Si la actual asonada boliviana se afirma, cabe suponer el asentamiento en el país de una dictadura de derechas. De ser así, los revolucionarios se frotarán las manos, ya que esa dictadura radicalizará las posiciones, agravará todos los problemas y despabilará de su siesta a cuantos se habían dado por satisfechos con las reformas emprendidas por Ovando. Pero es aún muy pronto para hilar predicciones. Sobre todo cuando aún no se sabe si es Miranda verdaderamente el alma del golpe de Estado o, como también parece ser, lo es una facción del Ejército que se le ha adelantado obligándole a incorporarse al tren «golpista» cuando éste ya se encontraba en marcha.

De todas formas, Bolivia encarna en estos momentos una angustiosa interrogante. Téngase en cuenta que ese país es el corazón estratégico del Cono Sur, con lo que para bien o para mal sus posibilidades de agente de «contagio» son grandes. Además, Sudamérica atraviesa en estos momentos por una fase muy crítica, en la que una sacudida excesivamente fuerte podría precipitar problemas incubados en cadena.

Vicente TALON

M.C.D. 2022

EL CELTA GANABA (0-1) EN EL DESCANSO

NO HUBO SORPRESA EN EL MANZANARES

Pudo haberla, pero no hubo sorpresa. El «hincha», delirante de alegría, se echa al campo, acabado el partido, para felicitar a los rojiblancos vencedores, que aparecen abrazándose también en otra foto, mientras en la del centro se capta un cabezazo de Luis, ojos cerrados, tal vez para no ver o no sentir el acoso del celtiña. (Fotos RAUL CANCIO.)

EL ATLETICO MARCO TRES GOLES EN EL SEGUNDO TIEMPO

(Crónica de Miguel ORS, en página 21)

PUEBLO extra

PISOS MAXIMA CALIDAD
VALLECAS
Junto a la iglesia y plaza principal
Calle Jesús de Pino, n.º 12, con vuelta a
Puerto Idiazábal y Manuel Pavía
3 - 4 habitaciones,
desde 390.000 a 549.000 pesetas
Avalamos cantidades a cuenta según ley 57/68.
Preferimos que ustedes los vean y no anticipárselo.
Somos constructores y vendemos directamente a nuestros clientes.
Información, en obra, por las tardes, o en Méjico, número 15, 6.º 3. Metro Diego León. Teléf. 2561600. Extensión 2501

M.C.D. 2022

ASI VIERON ELLOS EL PARTIDO

MARCEL DOMINGO nunca temió por el triunfo

"NUESTRAS ARMAS: GENIO E IMPETU"

Trabajillo costó; pero, al final, los puntos se quedaron en el Manzanares. Contra su costumbre, Marcel Domingo llegó al vestuario después que el entrenador del equipo contrario, Juanito Arza en este caso.

Sin embargo, Marcel, tranquilo, sereno y hasta sonriente, no tuvo inconveniente en reconocer, de entrada, que los chavales del Celta habían dado demasiado trabajo.

—Todo el Celta me ha gustado mucho. Tienen una envidiable preparación física: corren, luchan y tiran a gol. Un excelente cuadro.

—¿Por qué ha ganado el Atlético?

—Por genio, ímpetu y espíritu de lucha. Esas tres virtudes han sido las que han ganado el encuentro, porque la fuerza, al final, estaba bastante escasa. Hay que tener en cuenta el gigantesco esfuerzo de estos once muchachos en los últimos veinte días.

—¿Y el penalty?

Marcel me mira. Hay un silencio.

—¿A qué penalty se refiere? Yo no he visto ninguno.

—Arza dice que sí...

—¿Qué va a decir Arza? En el fútbol, como en la vida, hay que vivir de realidades. Yo felicito al Celta por haber hecho un gran encuentro, pero le hemos ganado con todo merecimiento.

—¿Razón del cambio de Iglesias por Eusebio?

—Una muy sencilla: como estábamos dominando, Iglesias tenía que adelantarse demasiado, y para ese menester en el centro del campo está mejor Eusebio.

—Liga, Copa de Europa... ¿No teme quedarse en cuadro?

—No podemos buscar jugadores debajo de la cama. Tendremos que seguir trabajando con lo que hay.

—Pero se ha notado demasiado el cansancio en algunos...

—Sí. Sobre todo en Adelardo, Luis y Gárate. Desde que comenzó la Liga, en Las Palmas, vienen manteniendo un ritmo terrible. Cambios de clima, viajes, concentraciones, responsabilidad en los partidos. Son demasiadas cosas. Realmente no sé cómo aguantan.

—No se quejará. Hoy se ha sudado la victoria.

—Sí señor. A pulso la han conseguido los chicos.

—¿Qué opina de esa mala costumbre de Vilanova de empujar a los jugadores?

—Perdón, no opino. A mí me parece que este hombre hizo un arbitraje familiar, administró el juego muy bien. Para mí estuvo perfecto.

—Responda con sinceridad. ¿Vio en peligro el encuentro en algún momento?

—Nunca. Yo sé de lo que son capaces mis jugadores, y sabía que no defraudarían. Una prueba de que no estaba nervioso es que ya vio que no me levanté del banquillo ni una sola vez. Estaba totalmente confiado.

En fin: una jornada más y otros dos puntos para los «colchoneros», que, con cansancio y todo, aún no saben lo que es perder desde que la bolita empezó a rodar oficialmente.

Juan Manuel GOZALO
(Foto Raúl CANCIO)

● «Siempre confío en la victoria porque sé de lo que son capaces mis chicos»

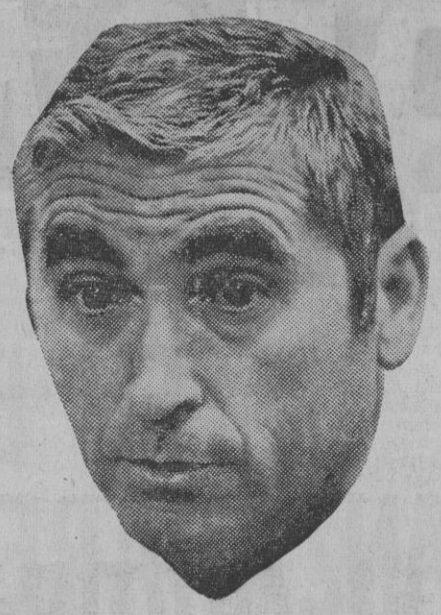

Arza, enfadado con el "penalty" que no señaló el árbitro

"¡ASI YA PODRAN GANAR!"

◆ **"Yo puedo enseñarles buenos modales a mis chicos, pero no al colegiado"**

Al final del match, Juanito Arza gritaba y gesticulaba:

—Así era de la única forma que nos podían ganar.

Un directivo rojiblanco se encampana. Arza sigue con la cantinela:

—No hay derecho. No hay derecho.

Y luego, más sereno y algo más diplomático, rinde la habitual visita a la sala de Prensa.

—¿Qué sucedió don Juan?

—Contra los imponderables no se puede jugar.

—¿Qué son los imponderables?

—El año pasado se formó un barullo monumental por un penalty que no pitaron. Este año pasará igual. El penalty fue como una casa.

—Y ¿qué más?

—El tercer gol lo metió Irureta llevándose el balón con la mano.

—¿Y al segundo de Luis cabe ponerle algún reparo?

—Fue un golazo. De un hombre de su categoría.

—Algún atenuante para su Celtiña.

—Actuó en la primera parte cohibido por culpa del árbitro.

—La labor técnica del colegiado les está prohibido enjuiciarla, pero hablar de los modales de los «trencillas» puede que no. ¿Qué me dice de los «empujones»?

—Es misión nuestra cortar los malos modos de nuestros muchachos, pero con el árbitro no podemos.

—¿Qué le pareció el Atlético?

—Le vi un poco cansado.

—Si cansado y todo les ha hecho tres dianas, en plena forma ¿qué hubiera pasado?

—A lo mejor pierden. Hoy, desde luego, las circunstancias no han sido normales. Se han sacado de la manga cosas que no existían...

Y Arza, Juan, Juanito o don Juan, como prefieran, sigue sin apearse de su burro.

—Penalty como una casa. Y, además, nos poníamos en dos a cero.

Total, nada.

"HE VENIDO A OBSERVAR A RIVAS Y A COSTAS" (KUBALA)

Kubala, el seleccionador nacional, en el Manzanares. Morena la tez. Alegre y contento, caminaba acompañado de su hijo Branco.

—El día catorce hago un entrenamiento con los veinticinco citados —menos Gallego, lesionado— en Madrid. Y el domingo veinticinco, después de la jornada liguera, nos concentraremos en Zaragoza para el partido contra Chipre, que se jugará el miércoles de esa semana.

—¿Alguna otra novedad respecto a nuestros «seleccionables»?

—Que estoy intentando hacer un entrenamiento el día siete aquí, en Madrid. Veremos si puedo.

—¿A qué ha venido hoy al Manzanares?

—A ver a Rivas, el central gallego, y a Costas.

—Parece poco serio eso, Ladislao, cuando va a tener en el campo gente como Luis, Gárate, Adelardo, Melo...

—Estos, como los otros de los equipos «grandes», ya están más que repasados.

—Al balance, seleccionador. Al balance. ¿Ha notado algún cambio este año?

—No. Todo igual.

Inmovilista que está nuestro deporte rey, señores.

RIVAS, LESIONADO

Dos hombres en la mente de Kubala: Rivas, el central, y Costas, el volante. Pero si bien éste pudo estar los noventa minutos en el campo, con actuación además sobresaliente, el central hubo de ser retirado a poco de comenzar.

—Fíjese qué desgracia. Con la oportunidad de Kubala...

—¿Cómo lo sabía?

—Me lo dijo Arza.

—¿Qué ha sido lo suyo?

—Un tirón en la pierna. El segundo de mi vida.

Y el espigado muchacho, triste y apoyado en un compañero, camina hacia el autocar.

GARCIA

SON ASI

Una entrevista de Xavier RODRIGO

IRURETA:

"Me gustan los partidos correctamente duros"

Nació en Irún hace veintidós años. Es el del medio de una familia de siete hermanos. Callado, delgado, serio y profundamente observador. Habla lo necesario y se expansiona pocas veces. Ayer, en el Manzanares, remachó la victoria de su equipo al marcar el tercer gol. Frente a mí, en la sala de Prensa, Javier Iruretagoyena.

—¿Desde cuándo juega al fútbol?

—De siempre.

—¿Cuánto le costó el primer par de botas?

—Me las trajeros los Reyes Magos.

—¿Por qué juega al fútbol?

—Primero, por vocación.

—¿Y ahora?

—Es mi profesión.

—¿Sabría hacer algo fuera de un estadio?

—Tengo dos manos.

—¿Solamente se dedica a darle patadas a un balón?

—Estudio también.

—¿Qué?

—Ingeniería técnica

—¿Estudia mucho o poco?

—Todo lo que puedo. Pero llevo la carrera a trompicones.

—¿La dejará?

—Ni mucho menos. La acabaré y viviré de ella.

—¿Cuál es la edad tope para un futbolista?

—Pienso que los treinta y dos años.

—¿Es usted un jugador técnico o de fuerza?

—Más de fuerza.

—¿Cuánto pierde su sistema nervioso al saltar al campo?

—Normalmente, un veinticinco por ciento.

—¿Y si marca el contrario antes?

—Puedo llegar hasta un cuarenta.

—Me ha parecido verle hoy más flojo. ¿Razón?

—Me falta un poco de peso; he acusado el partido de Viena.

—¿Va mucho al cine?

—Muy poco.

—¿Recuerda cuándo bebió alcohol por última vez?

—Este verano.

—¿No celebra las victorias con una copita?

—Sí, pero de té.

—¿Tiene usted enemigos?

—No.

—¿Y amigos?

—Los justos.

—¿Dicen que es serio?

—Cuando no tengo confianza soy introvertido.

—¿Le hubiera gustado ser boxeador?

—No.

—¿Prefiere los partidos duros o los de guante blanco?

—Me gusta la dureza correcta. Va más a mi estilo.

—¿Lee mucho?

—Cuando tengo tiempo.

—¿Qué lee?

—Todo. Me guío por la crítica literaria de los periódicos.

—¿Qué opina de los críticos deportivos?

—Son necesarios.

—¿Y si le dan un palo?

—También es necesario. Se aprende.

Y con su novela de «El abogado del diablo» y unos apuntes de matemáticas, Irureta se fué a llamar por teléfono a su novia.

Foto Raúl CANCIO

M.C.D. 2022

EN EL MANZANARES, UN CELTA CORREOSO, QUE ESTUVO GANANDO (0-1) EN EL PRIMER TIEMPO

Alberto, Irureta y Luis realizaron los goles rojiblancos, tras el descanso

ALINEACIONES. — ATLETICO DE MADRID: Rodri; Melo, Jayo, Calleja; Adelardo, Iglesias; Ufarte, Luis, Gárate, Irureta y Alberto.—CELTA: Gost; Pedrito, Rivas, Herminio; Costas, Manolo; Lezcano, Almagro, Rodilla, Juan y Jiménez.

CAMBIOS.—Minuto dieciséis del primer tiempo: Rivas, lesionado, se retira, y sale Rivera. No hubo más cambios en el Celta. Minuto quince del segundo tiempo: se va Iglesias y le sustituye Eusebio. Tampoco hubo más cambios en el Atlético.

GOLES.—A los treinta y siete minutos del primer tiempo, Juan, desde fuera del área, pedifactura un tiro soberbio, seco y alto, que bate a Rodri. Se llega al descanso con el resultado de cero a uno a favor del Celta. El empate, en el minuto quince del segundo tiempo, obra de Alberto, al hacerse con un balón centrado por Ufarte y fallado por Gárate. Cinco minutos después, centro de Calleja y cabezazo de Luis: dos a uno. En el minuto cuarenta y tres, a dos del final, Irureta marca el tercero. Total, tres a uno a favor del Atlético de Madrid.

ARBITRAJE. — A cargo del colegiado catalán Vilanova. Regular, contemporizador, casero a veces; otras, ciego para sancionar la mala fe y las entradas violentas. Aclaración: no hubo penalty en la fuga de Lezcano por el centro. Lo vió bien el árbitro y lo vimos con absoluta diafanidad los espectadores. El portero Rodri agarró a Lezcano de la pierna fuera del área, aunque Lezcano cayera dentro.

EL PARTIDO.—El «hincha» no quiere sufrir. Va al fútbol a ver ganar a su equipo. Las demás zarandajas del equilibrio, y los goles que no llegan, y la emoción del equipo visitante que se anticipa en el marcador, las repudia. Es mejor, más cómodo, que el equipo cuya victoria se desea marque en seguida, aun jugando mal. La última y suprema razón del fútbol es ésa: la victoria, sea como fuere.

Esta vez la masa adicta al Atlético pasó sus apuros. El Celta, fuerte y codicioso siempre, pero sobre todo en la etapa previa al descanso, se mostró tenaz, obstinado, rápido y agresivo, y además le tomó la delantera al Atlético al hacer su gol, espléndido de ejecución, en el minuto treinta y siete. Como el Celta ya estaba entonado, el gol elevó la temperatura de su moral, tanto por el gol en sí como por la desmayada eficiencia del Atlético, que no llegó con peligro al predio de Gost en todo el primer tiempo. Acusaba quizá el Atlético el cansancio físico y nervioso del apretado calendario de partidos que le ha tocado afrontar días atrás. El desgaste se notaba, porque el Atlético construía bien, pero a ritmo mate y deslustrado, a la vez que falto de profundidad. Así fué casi todo el primer tiempo del Atlético, fase de fútbol más bruñido por parte del Celta.

El cero a uno adverso tenía que actuar de revulsivo por necesidad. El Atlético, afortunadamente, ya no es aquel equipo conformista, sino todo lo contrario: un equipo altivo, arrogante, que se revuelve en la dificultad. Así es como se produjo luego del descanso. Como en su gente hay calidad, espíritu, técnica y soberbia, el segundo tiempo significó su exaltación y el apabullamiento del Celta. No podía ser de otra manera. Pero aun así el Celta, enormemente peleador y seco en su cobertura, opuso resistencia, creó peligros en algunos contraataques, y Lezcano, de haber podido escabullirse del agarrón de Rodri, hubiera conseguido otro gol con toda seguridad. El Atlético realizó sus tres goles en este período, y hubo más ocasiones, dos a cargo de Gárate, una en prodigioso remate de cabeza y la otra en un tiro que salió rozando un poste. Iglesias se retiró al vestuario y salió Eusebio. Cambio inteligente en razón de la inseguridad de aquél, quizá por cansancio. Con Eusebio se aplomó la defensa rojiblanca, ganando en coherencia, a pesar del susto de un cabezazo de Calleja contra su portero, Rodri, quien atajó el balón de milagro.

Jugó bien el Atlético en esta fase, con ardor y ansia, y su delantera, feble con anterioridad al descanso, mejoró visiblemente en capacidad ofensiva. Gárate, estrechamente marcado por Costas, jugador ágil de salto alto y elástico, estuvo muy sujeto, lo cual no fué óbice para que, como se ha dicho, estuviera cerca de marcar. Luis cabeceó espléndidamente dos balones. Irureta marcó un gol en uno de los partidos más completos que se le han visto. No es Irureta un jugador de efervescencias, pero su falta de plasticidad la suple con un fútbol tesonero y eficaz, práctico, del que se beneficia proporcionalmente todo el equipo. Ufarte debe cuidar su temperamento: ayer se le fueron los pies en dos ocasiones para golpear intencionadamente a sus contrarios; sirva únicamente la advertencia para recordarle que siempre ha sido mejor prevenir que curar o lamentar. Adelardo trabajó mucho y bien, como siempre. Calleja facilitó, tras colada colorista, el segundo gol. El resto, bien. La apatía o modorra del primer tiempo no es imputable a éste o aquél jugador, sino a la generalidad.

El Celta, en su modestia —hay una clasificación tópica que agrupa a los equipos en modestos y fuertes; como el Celta carece, según esa clasificación utópica, de flecos campeoniles, de ahí su catalogación como modesto—; en su modestia, repetimos, el Celta se mostró superior a lo esperado, aunque ya el pasado domingo, en su feudo, contra el Barcelona, evidenciara en el segundo tiempo codiciados valores y méritos. Posee fuerza, moral, se mueve con coherente seguridad en la zaga, y en punta tiene a un Rodilla en período de formación, algo tierno todavía por ello, hábil, astuto y apuntando excelentes condiciones. Lezcano y Jiménez, bulliciosos, y Juan y Almagro, dos incansables trotadores. Atrás, el mejor, con mucho, Costas, y, luego, Manolo. El portero, Gost, valiente y bravo, no se arredra jamás; bien.

Miguel ORS

Foto Raúl CANCIO

Atocha: garrafal el árbitro Medina Iglesias

Y MAL LA REAL Y EL MADRID

■ Afortunado debut del meta Miguel Angel

SAN SEBASTIAN, 4. (Crónica, por telex, de nuestro enviado especial, RUANGO.)

ALINEACIONES. —REAL SOCIEDAD: Esnaola; Gorriti, Martínez, Ormaechea; Sein, Lema; Urreisti, Urtiaga, Araquistain, Mendiluce, Silvestre. No hubo cambios.

REAL MADRID: Miguel Angel; José Luis, Benito, Sanchis; Grande, Zoco; Amancio, Pirri, Planelles, Velázquez y Gento.

En el segundo tiempo Marañón sustituyó a Planelles.

ARBITRAJE. —A cargo del colegiado asturiano Medina Iglesias, que tuvo una desacertadísima actuación al protagonizar e invertir el curso normal del partido. Medina Iglesias equivocó en infinidad de apreciaciones técnicas, permitió el juego duro, que se acrecentaba por no cortar los brotes iniciales; interpretó la ley de la ventaja de modo perjudicial, y por lentitud consintió desmanes, protestas e incidentes.

Para culminar su pésima labor pasó por alto el claro penalty final de Grande, al interceptar con el brazo de modo instintivo, pero punible, un centro de Urtiaga. El público, que había manifestado de modo ostensible su descontento con la labor arbitral de toda la tarde, la exteriorizó finalmente con masivo lanzamiento de almohadillas a la zona donde se había cometido la falta. El árbitro suspendió por unos instantes el encuentro para desalojarlas, y tras reanudar el juego señaló el final, entre las protestas generales. Una labor, en suma, que desearíamos ver borrada de los terrenos de juego.

EL PARTIDO.—Quizá el resultado y el equilibrio de fuerzas sumadas de ambos equipos haya sido lo único equitativo de un partido mediocre, molesto y sin posible enmienda, encaminado siempre por el sendero de los errores arbitrales y la falta de resolución de los dos ataques.

La Real, que ayer intuía la oportunidad de quebrar su racha de tres derrotas consecutivas en terreno propio ante el Madrid, tampoco ha justificado en juego y remate estas posibilidades.

La Real jugó mejor en el primer tiempo, y el Madrid, en el segundo. Mejorías de determinación, aunque de tonos parecidos, porque ni en una ni en otra fase acabó imponiéndose equipo alguno.

En ese primer tramo de la contienda, pese al equilibrio de la zona central, la Real remató un poquito más que el Madrid. A la tranquila pasividad de Esnaola, ligeramente perturbada por algunos disparos lejanos de Grande y Pirri, correspondió un mayor trabajo para Miguel Angel, obligado a resolver lanzamientos de córners y centros sobre su marco, con la molesta presencia de dos hombres altos, como Araquistain y Urtiaga, vigilados en estos trances por Benito y Zoco para compensar las estaturas. El meta madrileño respondió plenamente en los dos únicos disparos auténticamente comprometidos: uno de Sein, de tijera, desde fuera del área, y otro cercano de Araquistain. En ambos, pero sobre todo en el primero, Miguel Angel realizó dos formidables intervenciones, que subrayaban las pocas facilidades que iba a dar para forzar su meta.

Por su parte, el Madrid, que había aguantado la salida en tromba donostiarra, limitó sus efectivos a los contraataques de Grande, que sólo encontraban colaboración en el excelente juego, desmarque y velocidad de Amancio y la laboriosidad de Gento. Planelles no llegaba a una situación de inquietud para el marcaje de Lema, y mucho menos para el cruce final de Martínez, jugador que cerraba la cobertura blanquiazul. Estas circunstancias, mas la desaparición de Velázquez de la escena del juego en el primer tiempo, privaron de personalidad el cuadro madrileño, aunque le bastase para contener el medio campo y la zona de retaguardia. Transcurrido el descanso fué cuando, perdidos los nervios easonenses, con sus hombres más preocupados del hombre que del juego y con el resurgir de Velázquez y la movilidad de Marañón, apareció un superior equilibrio en el fútbol madridista sobre el alocamiento de la Real, y así, en el minuto veinte, tuvieron los blancos su mejor oportunidad, frustrada por el formidable momento de forma del meta guipuzcoano. Amancio había escapado una vez más por su zona y el medio centro del gallego lo remató de cabeza Velázquez, lanzándose en plancha, a escasos metros del portal donostiarra. Esnaola, felinamente, con una rapidez de reflejos extraordinaria, se tiró, a boca de jarro del remate, por el sitio preciso que venía el balón, que consiguió incluso atrapar, en una bella jugada.

Luego el juego se fué diluyendo, con más serenidad, mando y maniobra del Madrid, sin que los contraataques locales cuajarán en culminación ni graves riesgos para el seguro Esnaola.

De la Real me gustó su ardor cambativo hasta que se pasó de la raya. Tuvo, además de Esnaola, con esa única y difícil presencia en el momento oportuno, el buen juego de Urreisti, muy veloz, y ráfagas brillantes de Urtiaga cuando arrancaba desde atrás. Prometedores los jóvenes Sein y Araquistain, aunque no lleguen a hacer olvidar a hombres como Arzac y Gaztelu. Carecieron, sin embargo, de penetración por la punta izquierda del cuadro, inadaptado Silvestre al extremo y también ausente Boronat. El resto, aceptable en entusiasmo y ya más bajo en calidad.

Parecidos defectos de acción resolutiva tuvo el Madrid. En cambio, han sido acertadas las presentaciones de Miguel Angel y Marañón. El guardameta, por serenidad y eficacia. Marañón, por su fácil maniobra en los puestos de ataque, abriendo surcos por los laterales y facilitando las penetraciones de Amancio, José Luis y Grande, los más decididos y resueltos cara a la ofensiva. Defensa y medios aguantaron bien a la Real en sus parcelas y resultaron bases fundamentales para el despliegue del segundo tiempo.

EDIFICIO MANHATTAN
APARTAMENTOS
1 y 2 habitaciones
LLAVE EN MANO
ENTRADA, DESDE 30.000 PESETAS. RESTO, AL MES, 4.200 PESETAS
ALQUILER: 2.500-3.000 mes
cafetería ▪ calefacción y agua caliente central ▪ garaje y lavandería

EDIFICIO FLORIDA
Pisos en Canillas
ENTRADA DESDE 65.000 RESTO 174 MESES
tres dormitorios, salón-comedor con parquet, cocina amueblada - tendedero y terraza
locales com. facilidades: 48 meses

APARTAMENTOS DE LUJO llave en mano
Nuñez de Balboa
ENTRADA, DESDE 150.000 PESETAS
Facilidades: hasta 10 años
salón, cocina y 2 dormitorios

*AUGUSTO FIGUEROA
300 metros de Gran Vía
● Apartamentos
● despachos
● estudios y locales
Entrada desde 76.000 pesetas
Resto, 120 meses
llave en mano

Información y venta, incluso sábados y domingos, en obra de Canillas y en oficina
COIMBRA, s.a.
ARENAL, 18-3º
G.º Banco Vizcaya

1 - X - 2
¡QUINIELISTAS! No arriesguen su dinero solos, pues jugarán con desventaja; sumen su aportación a esta Gran Peña y verán multiplicado su dinero, pues con nuestro método condicionado directo al 14, que CUBRE TODOS LOS PARTIDOS, podemos conseguir premios de MILLONES. Participaciones desde 200 pesetas; suscripción mínima, cinco jornadas. NO COBRAMOS COMISION si no ganamos dinero. Gran Peña Celta. Apartado 261 VIGO

M.C.D. 2022

Ansola, el «9» valencianista en Los Cármenes, de Granada, fué siempre una constante pesadilla para el arquero Ñito. Al final, sería él precisamente quien lo grara el gol que significaba el empate a dos. (Cifra.)

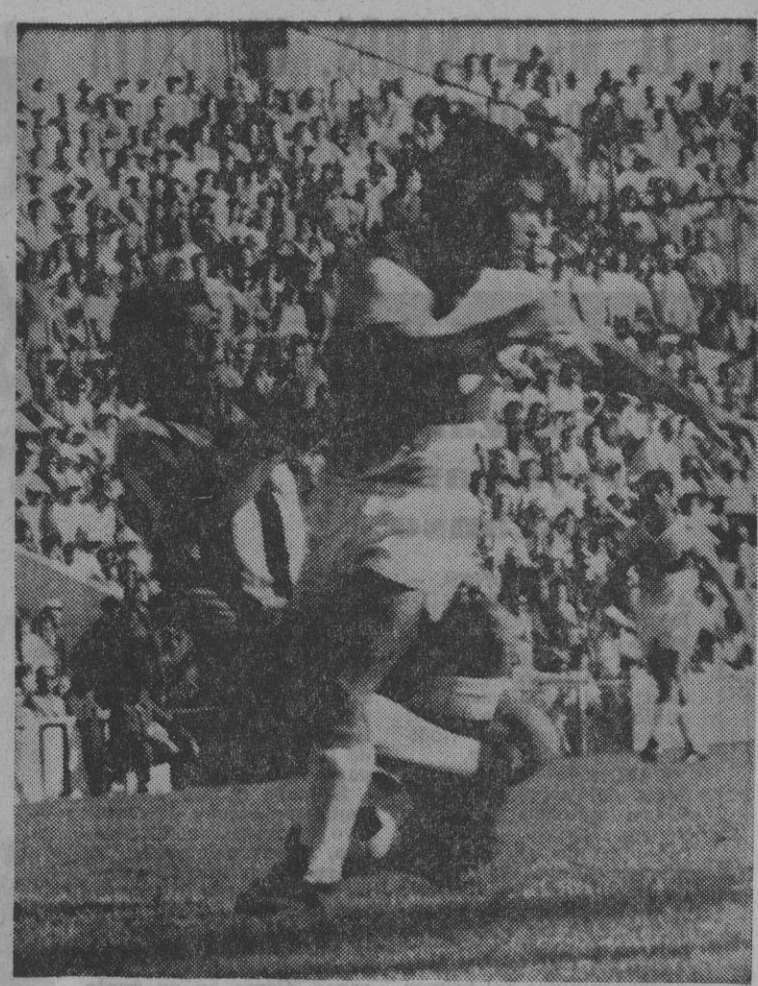

Enconado encuentro entre malagueños e ilicitanos. En la fotografía el local Martínez y el visitante Hernández buscan la posesión del balón, enredado entre las piernas de ambos. (Cifra.)

YA ES COLIDER EL ATLETICO

...PERO ¡CUIDADO CON EL BARCELONA!

NO hemos tenido cambio de líder porque el Sevilla, manteniendo su magnífica forma, logró empatar en el estadio Insular. Son ya cinco los positivos que tienen los andaluces de Max Merkel después de cuatro jornadas —han jugado tres veces en campo contrario—, y esto es algo muy digno de tomarse en consideración. Veremos quién frena a este Sevilla, que confirma su potencialidad de la temporada última y que ha empezado, incluso, con más fuerza que entonces.

El Atlético de Madrid, actual campeón, ha alcanzado al líder sevillista, aunque éste lo supera todavía en el gol averaje general. Pasaron apuros los hombres de Marcel Domingo para imponerse a un Celta, que empezó marcando. Los atléticos acusaron cansancio y esto es lógico, aunque muy significativo, porque la temporada es muy larga y no son muchos los suplentes con que cuentan.

Otros dos conjuntos continúan imbatidos. Nos referimos al Barcelona —¡cuidado con los azulgranas, que están muy fuertes esta temporada!— y a la Real Sociedad, cuyo empate con el Madrid en Atocha no es muy desalentador si consideramos los antecedentes de sus duelos en tierras donostiarras y la categoría del Madrid, aun sin estar [illegible] Pero el once de Segurola sigue siendo el [illegible] equipo con su meta imbatida, mientras el de Vic Buckingham se destaca como más eficaz.

La nota más destacada del día la constituye la victoria del Español en El Molinón, porque es el primer triunfo de los hombres de Fernando Daucik y también el primer tanto que obtienen en esta Liga. Los empates —tres— resultan mucho más lógicos, porque los tres visitantes —Real Madrid, Sevilla y Valencia— eran superiores. Los «leones» lograron al fin su primera victoria.

No fué de mucha eficacia esta jornada, con sólo 18 goles en los ocho partidos, quedándose siete equipos sin estrenarse. La lucha continúa con plena emoción y la incógnita de prever hasta cuándo aguantará el once de Max Merkel ese tren que le hace hoy día irresistible. Porque, pisándole los talones, hay equipos más fuertes, como el Atlético de Madrid, el Real y, sobre todo, ese Barcelona, que dispone de efectivos para aguantar toda la temporada. Esto no puede decirse de los rojiblancos de Marcel Domingo, pese a la gran calidad de éstos.

René PIÑERO

PARTIDO	ALINEACIONES Y ARBITRO	GOLES
Málaga, 1 Elche, 0	MALAGA: Deusto; Montero, Vilanova, Monreal; Viberti, Martínez; Martínez, Alvarez, Conejo, Cabral, Migueli y Aragón.—ELCHE: Araquistáin; González, Bonet, Canós; Romea, Llompart; Lara, Ciriaco, Vavá, Lezcano y Hernández. ARBITRAJE.—A cargo del señor Santana, bien técnicamente, si bien barrió un poco para casa.	Minuto trece. — Alvarez, de penalty. El penalty fué así: centro de Viberti, que cortó al borde del área, pero dentro, el defensa ilicitano González.
Las Palmas, 0 Sevilla, 0	LAS PALMAS.—Oregui; Martín, Tonono, Hernández; Castellanos, Melián (Guedes); León (Bosmediano), Gilberto, Carmelín, Germán y Gilberto I.—SEVILLA: Rodri; Toni, Toñanes, Hita; Costas, Santos; Lora, Blanquito, Acosta, Eloy y Berruezo. ARBITRAJE.—A cargo del señor Pelayo Serrano, colegiado vizcaíno, cuya actuación fué muy protestada a lo largo del encuentro. A los cincuenta y siete minutos de juego, y por propinar una patada sin balón a León, decidió expulsar al central sevillista Toñanes.	
Granada, 2 Valencia, 2	GRANADA: Ñito; De la Cruz, Barrenechea, Lorenzo, Santos, Fernández; Lasa, José, Barrios, Fontenla, Juárez. VALENCIA: Abelardo; Vidagañy, Aníbal, Sol; Antón, Claramunt I; Claramunt II (minuto sesenta y dos, Forment), Poli (ochenta y dos minutos, Jara), Ansola, Paquito, Sergio. ARBITRAJE.—A cargo del señor Soto Montesinos, bien; imparcial, autoritario y siguiendo el juego de cerca.	Minuto quince.—En una falta dentro del área, José pasa a Juárez, y el tiro de éste se cuela. Minuto veintisiete. — Penalty por mano de Fernández para interceptar el balón cuando entraba. Lo transforma en gol Claramunt I. Minuto cuarenta y siete. Barrios, de cabeza, al rematar un córner Minuto setenta y cinco.—Ansola, al rematar un balón que se le escapó de las mamos a Ñito.
Bilbao, 3 Zaragoza, 0	ATLETICO DE BILBAO: Iríbar (Zamora); Sáez, Beitia, Aranguren; Igartua, Larrauri; Estéfano, Ibáñez (Argoitia), Carlos, Uriarte y Rojo.—ZARAGOZA: Izcoa; Rico, Violeta, Vallejo; Santos, Ruiz Iguartua; Oliveros, Planas, Villa, Costa y Martín. ARBITRAJE.—A cargo del colegiado mallorquín señor Rigo, quien, a pesar de hallar poca ayuda en las bandas, no encontró complicaciones en su trabajo.	Minuto 39.—Rechace de la defensa aragonesa, que empalma Estéfano a la red. Minuto 59.—Igartua dispara desde lejos e incomprensiblemente, y sin ser molestado por nadie, Izcoa desvía el balón al fondo de su meta. Minuto 84.—Una de las pocas jugadas ligadas de la delantera vasca es rematada por Uriarte a la red.
Barcelona, 4 Sabadell, 1	BARCELONA: Sadurní (minuto sesenta y cuatro, Reina); Rifé, Moreno, Eladio; Torres, Zabalza; Rexach, Juan Carlos, Martí Filosía, Marcial (sesenta y seis minutos, Fusté), Pujol.—SABADELL: Comas; Isidro, Pirri, Arnal; Marañón (minuto setenta y dos, Jara), Torrent (cuarenta y seis minutos, Vidal I); Jenaro, Montesinos, De Diego, Quiles, Paláu. ARBITRAJE.—A cargo de Martín Alvarez, mal. Se equivocó mucho, siguió mal el juego y aplicó un criterio muy particular para la apreciación de las faltas.	Minuto diecisiete.—De Diego, en fuera de juego. Minuto treinta y cinco.—Empate, a cargo de Marcial, Minuto cuarenta.—Rexach, a pase de Marcial. Minuto setenta.—Torres, Minuto ochenta y tres.—Rexach, en claro fuera de juego.
Gijón, 0 Español, 1	REAL GIJON: Castro; Echevarría, Hernández, Herrero I; Puente, José Manuel; Herrero II, Quini, Fanjul (Paquito), Valdés, Churruca. ESPAÑOL: Romero; Ochoa, Griffa, Martínez; Glaría, Marín; Solsona, Lico, Yanko, José María (Rodilla) y Amas. ARBITRAJE. — A cargo de Molina Díaz, al que le correspondió dirigir un partido difícil. No estuvo afortunado, se equivocó más de la cuenta y anuló (bien anulado) un gol al Gijón en el minuto cuarenta y cuatro del segundo tiempo.	Minuto seis.—Solsona, al llevarse el balón en disputa con Herrero I y desviar el balón cuando salía el portero Castro.

M.C.D. 2022

1ª DIVISION

Rexach, autor de dos de los cuatro goles barcelonistas al Sabadell, intenta rematar en esta ocasión de manera poco académica, ante la salida de Comas. (Cifra.)

RESULTADOS Y CLASIFICACION

Málaga, 1; Elche, 0
Real Sociedad, 0; Madrid, 0
Las Palmas, 0; Sevilla, 0
At. Madrid, 3; Celta, 1
Granada, 2; Valencia, 2
At. Bilbao, 3; Zaragoza, 0
Barcelona, 4; Sabadell, 1
Gijón, 0; Español, 1

	J.	G.	E.	P.	F.	C.	Ptos.
SEVILLA	4	3	1	0	5	1	7+5
Atlético de Madrid.	4	3	1	0	7	2	7+3
Barcelona	4	2	2	0	11	5	6+2
Real Sociedad	4	1	3	0	2	0	5+1
Real Madrid	4	2	1	1	6	5	5+1
Málaga	4	2	1	1	5	6	5+1
Atlético Bilbao... ...	4	1	2	1	5	4	4
Granada...	4	1	2	1	6	6	4
Elche	4	1	1	2	6	4	3—1
Valencia	4	1	1	2	7	6	3—1
Sabadell	4	1	1	2	8	9	3—1
Celta	4	1	1	2	5	6	3—1
Las Palmas	4	0	3	1	3	7	3—3
Español	4	1	1	2	1	2	3—1
Gijón	4	1	0	3	3	10	2—2
Zaragoza...	4	0	1	3	2	9	1—3

COMENTARIO

Lleno en La Rosaleda, y emoción. El Elche, pese a perder, ha causado excelente impresión por su fuerza y moral prepotente. Tal vez carezca todavía de la coherencia que exhibiera la pasada temporada; pero su gente es infatigable, tutea al contrario, posee una defensa rápida y aprovecha las ocasiones para contraatacar con habilidad y rapidez. El Málaga, igualmente entusiasta, ejerció mayor dominio territorial, pero sin poder agujerear la cobertura ilicitana. El partido, por lo expuesto, fué igualado, y de no haber sido por el penalty tal vez hubiera acabado en empate, máxime si se tiene en cuenta que, en la ocasión más clara del partido, con el portero batido y a puerta libre, Lezcano tiró fuera el balón. El Elche jugó con dos hombres en punta, Vavá y Lara, y el resto replegado. Lento el Málaga en el primer tiempo, para mejorar tras el descanso.

Como parece ser norma en el cuadro de Max Merkel, el planteamiento de la nueva salida sevillista ha sido el mismo que en anteriores ocasiones. Una defensa cerrada a cal y canto y ayudada por todos los efectivos del equipo e intentos esporádicos de penetración en contraataques, que en esta ocasión no tuvieron éxito. Desde que comenzó el encuentro, los isleños se apoderan del mando del juego y dominan constantemente a sus rivales, aunque bien es cierto que juegan demasiado horizontalmente, y las ocasiones de peligro para Rodri son espaciadas. La defensa andaluza se muestra dura y expeditiva y despeja sin contemplaciones cuando el balón llega a sus dominios. En el segundo tiempo, y tras la expulsión de Toñanes, la superioridad numérica palmeña no consigue modificar el marcador.

Mala suerte del Granada, que ha merecido ganar el partido, y no por pequeña diferencia. La mala suerte del Granada ha estribado, por un lado, en la inseguridad de Ñito, otras veces su valladar. Los dos goles valencianistas fueron debidos a fallos del portero granadino. Por el otro lado, los fallos de Lasa, que malogró tres claras ocasiones. El tópico de los imponderables carece de crédito; pero es expresivo y refleja siempre la verdad. El mando ha correspondido al Granada, que ha hecho un fútbol si no lucido y espectacular, sí más efectivo y, por supuesto, más incisivo que el de su oponente, que sólo ha demostrado cierto tono, y a ráfagas, en el segundo tiempo. El debutante Juárez, uno de los alicientes del partido, quedó inédito. Fuerte y difícil la defensa del Valencia, pero no invulnerable.

Soporífero encuentro el de San Mamés, sobre todo en sus primeros 45 minutos. Ambos equipos rivalizaron en desaciertos y absoluto desorden, con un juego anárquico y sin técnica ni emoción. El desastre general prendió incluso en Iribar, que, a los veinte minutos, descolocado, no acertó a detener un tiro lejano de Planas, que se estrelló en el poste. El rebote lo recogió Martín, quien a puerta vacía y a pocos metros, volvió a mandar el balón contra la madera.

La segunda mitad fué distinta. Con el Zaragoza hundido moral y físicamente, el Bilbao jugó mejor, más entonado y con mayor acierto, realizando algunas jugadas de mérito, especialmente por las alas, donde los laterales visitantes daban muchas facilidades. Defraudó totalmente el Zaragoza, que mucho habrá de cambiar si desea salir del profundo bache de forma, técnica y moral que viene padeciendo.

Comenzó apretando el Sabadell con un fútbol ligado, coherente y audaz. Durante unos minutos, quizá sorprendido, no reacciona el Barcelona. El partido es bonito en los minutos iniciales por el tuteo impuesto por el Sabadell. Poco a poco, el Barcelona, tras serenarse, va imponiendo su mejor hacer. Pero el gol del Sabadell, por fuera de juego del ariete De Diego, encoleriza el ambiente. Abuchea el público al árbitro. El Barcelona, quemado, se lanza a una ofensiva abierta. Hay profundidad y rapidez en sus acciones. Los goles no se hacen esperar. En el segundo tiempo, con dos-uno en contra, el Sabadell hace gala de una defensa enérgica, muro contra el que se estrellan las constantes acciones ofensivas de los azulgranas. Torres, al marcar el tercer gol, sentencia virtualmente el partido.

Mal partido en general. El Español, tras hacer su gol, a los seis minutos del primer tiempo, se cerró como una lapa, haciendo a partir de ese instante un tremendo cerrojo. Sus hombres, expeditivos, duros hasta la violencia a veces, intimidaron a los delanteros locales. Todo eso produjo un ambiente de nerviosismo y desasosiego en los graderíos, que se tradujeron, finalizado el partido, en lluvia de almohadillas e invasión del campo, algunos con el claro propósito de agredir al árbitro, que favoreció al Español. Partido, pues, bronco, de toma y daca, sin fútbol preciosista, con fallos técnicos en uno y otro bando y con un Gijón desafortunado, sin sentido de anticipación y casi siempre premioso y como sin saber qué hacer con el balón. Por todo ello, un partido feo, en el que el Gijón no ha gustado y el Español, tampoco, en cuanto que se limitó a defender con uñas y dientes el gol marcado.

DESTACADOS

Por el Málaga, Vilanova, Montero y Alvarez. En el Elche, Vavá, Bonet, Llompart y Lezcano.

Por el Las Palmas, Tonono, Martín y Guedes. Por el Sevilla, Costas y Santos.

Por el Valencia, Claramunt I y Paquito. Por el Granada, José, Fontenla y Barrenechea.

Por el Atlético de Bilbao, Estéfano, Igartua, Uriarte y Rojo; por el Zaragoza, el entusiasmo de Oliveros y algunas cosas de Violeta.

Por el Barcelona, Marcial, Rexach y Juan Carlos. Por el Sabadell, Pini, De Diego y Quiles.

Por el Gijón Paquito y los Herrero Por Español, la defensa y Solsona

LOS GOLEADORES

CON CUATRO GOLES: Ansola (Valencia), Rexach (Barcelona) y Vavá (Elche).

CON TRES: Acosta (Sevilla), Gárate (Atlético Madrid), Pirri (Real Madrid), Alvarez (Málaga), Barrios (Granada), De Diego (Sabadell) y Juan (Celta).

CON DOS: Carmelín (Las Palmas), Juan Carlos (Barcelona), Poli (Valencia), Pons (Málaga), Urtiaga (Real Sociedad), Irureta (Atlético Madrid), Oliveros (Zaragoza) y Uriarte (Atlético Bilbao).

LA QUINIELA GANADORA

ra el sello) — O UN SELLO — RECLAMACIONE de 5.000 pesetas y lista provisional, forr por carta o telegrar horas del undécimo ción de la jornada. S es de treinta días. solicite impreso de

P.

1 Málaga-Elche.....	1		
2 R. Sociedad-R. Madrid.	X		
3 At. Madrid-Celta.. ..	1		
4 Granada-Valencia....	X		
5 At. Bilbao-Zaragoza ..	1		
6 Barcelona-Sabadell.. .	1		
7 R. Gijón-Español.... .	2		
8 Córdoba-Santander...	1		
9 Pontevedra-Ferrol ...	1		
10 Onteniente-Rayo Vall..	X		
11 Langreo-Mallorca....	X		
12 Hércules-Oviedo	X		
13 Coruña-Betis.....	1		
14 Logroñés-San Andrés.	1		
1-R Castellón-Villarreal...			
2-R Cádiz-Calvo Sotelo ...			
			1.ª

EL BOLETO DE LA PROXIMA SEMANA

ara el sello) — O UN SELLO — RECLAMACIONE de 5.000 pesetas y lista provisional, forr por carta o telegram horas del undécimo ción de la jornada. Si es de treinta días. solicite impreso de

P.

1 Zaragoza-Las Palmas .			
2 Sabadell-At. Madrid. .			
3 R. Madrid-R. Gijón ...			
4 Español-Málaga.....			
5 Elche-Barcelona			
6 Valencia-R. Sociedad..			
7 Sevilla-Granada.....			
8 Celta-At. Bilbao			
9 Santander-Logroñés ..			
10 Ferrol-Córdoba			
11 Rayo Vall.-Pontevedra.			
12 Villarreal-Langreo....			
13 Burgos-Hércules.....			
14 Calvo Sotelo-Coruña..			
1-R Mallorca-Onteniente ..			
2-R San Andrés-Cádiz..			
			1.ª

M.C.D. 2022

segunda división

¡NADA MENOS QUE CINCO EMPATES!

No ha habido en la quinta jornada ningún equipo vencedor a domicilio. Sin embargo, fueron diez los conjuntos que se repartieron los puntos. Tres partidos empatados a cero y dos a uno. Los demás resultados, victorias caseras, la mayoría con pocos goles. El más goleador, el Cádiz, a cargo del Calvo Sotelo. Los empates más sorprendentes han estado en La Viña y Castalia. El líder, Castellón, se dejó llevar un punto de su rival regional, Villarreal, y el buen calificado once de Alicante no pudo con el recuperado Oviedo, que estrenaba entrenador. El madrileño Moscardó sumó un negativo más en su enfrentamiento con el Burgos. Por el contrario, el otro conjunto de la capital arañó un positivo, a costa del Onteniente.

Sigue en el mando del grupo el Castellón, a pesar de su empate, y, también, porque no ganaron el Rayo, Betis, Burgos y Hércules, equipos que marchaban a un punto de diferencia. Por ello no ha habido variaciones en los cuatro primeros lugares. Es el Betis el que deja su puesto a favor del Coruña y Pontevedra, que igualan a puntos con vallecanos, alicantinos y burgaleses.

Ayer se marcaron 15 goles en los 10 partidos. Escasa «cosecha» ante los 25 de la jornada anterior.

LA TORRE

No hubo goles en Usera

Eficaz defensa masiva del Burgos

● Pero el Moscardó, por afán y dominio, se hizo acreedor al triunfo

ALINEACIONES: BURGOS: Bilbao; Astorga, Ederra, Aramburu; Nebot, Escalza; Arraiz, Chomín, Mendiolea, Alcorta y Angelín.—MOSCARDO: Valbuena; Michel, Flores, Laborda; Carmelo, Salmerón; Ramoncito, Domínguez, Morón, Villaverde y Sánchez Barrios.

CAMBIOS.—Dos. Uno por cada equipo. Nájera, del Burgos, sustituyó a Angelín a los diecisiete minutos de juego. En la segunda parte, y a los ocho minutos. Villaverde, del Moscardó, fué reemplazado por Gómez.

GOLES.—Ninguno, aunque hubo ocasiones para marcar. Principalmente por parte del Moscardó. También el Burgos desperdició dos ocasiones por devolución del travesaño en remates de su extremo Nájera y de su medio izquierdo. Este, al lanzar un golpe franco.

ARBITRAJE.—A cargo del colegiado extremeño Congregado, debutante en la División. Mal. Tuvo varios fallos técnicos. Falto de autoridad, permitió el juego brusco y agresiones entre los jugadores, que merecieron una expulsión por cada bando.

El portero del Burgos, Bilbao, seguro y ágil, fué uno de los hombres brillantes de su equipo, para desesperación de los jugadores del Moscardó, que no le pudieron batir. (Foto Cifra.)

FACTORES VARIOS.—Gran entrada en el campo de Usera. Faltó muy poco para el lleno. Buena temperatura, terreno duro y algo desigual.

EL PARTIDO.—Regular. Hubo ausencia total de calidad técnica. La inmovilida ddel marcador se mantuvo hasta el final el interés del encuentro. Las das fases fueron idénticas. Dominio intensivo del Moscardó y defensa a ultranza del Burgos para mantener la igualada final, lo que al fin consiguió, en su visita a Usera.

En pocas ocasiones se puede dar un agobio tan abrumador como el que ejerció el Moscardó sin fruto alguno. Prueba de tal superioridad territorial fué el lanzamiento de doce saques de esquina favorables a los madrileños, por dos del Burgos. La inactividad del portero local en el primer tiempo, quien no tuvo que hacer ni una sola intervención y dos en la segunda parte, señala empliamente la presión constante de los madrileños sobre sus visitantes.

El Moscardó mejoró ayer actuaciones anteriores. En esta ocasión se mantuvo con más fondo físico en un partido en que su esfuerzo no tuvo flaqueza en su lucha afanosa de salir triunfantes. Si no lo consiguieron, como merecieron, tuvo la culpa la escasa fortuna en claros remates de gol. Su juego, si no fué muy brillante y eficaz por sus acciones avasalladoras, bien mereció el premio de los dos puntos. Sólo le faltó picardía para romper la cerrada defensa de los burgaleses. Pecó a veces de individualismo y juego aéreo, facilitando con ello la táctica destructiva de sus enemigos. Todo el equipo madrileño se mantuvo a buen nivel en su inagotable tesón y brío para no caer en más negativos. Todavía le falta al Moscardó coger el ritmo total de la Segusda División, aunque ayer señalara mejoría en su labor con relación a encuentros anteriores.

El Burgos quedó inédito en cuanto a fútbol ofensivo. Su táctica, sólo destructiva, estuvo certera y eficaz, consiguiendo lo que al parecer se proponían desde un principio, de puntuar en Usera. Y a punto estuvo de ganar, si la madera de la portería madrileña no hubiera repelido dos remates. Victoria que no habría sido justa en análisis de la labor de ambos contendientes. No demostró el Burgos calidad para estar en el destadado puesto que disfruta. Sus aciertos o virtudes quedaron solamente expuestos en la defensa masiva de su área. Unas veces con serenidad, y otras, las más, a lo que saliera en el achicamiento de balones llevados a los dominios del guardameta Bilbao, por el quinteto delantero del Mosca. Destacó en el Burgos la gran labor del portero, Bilbao; de su defensa central, Ederra, y medio derecho, Nebot. En la delantera, nadie, por su renunciamiento de ataque, en el que se mantuvieron a veces sólo dos delanteros. Muy poco para sus aspiraciones de triunfo, que se aguardaba conseguirían, dada la diferencia de clasificación entre burgaleses y madrileños.

R. DE LA TORRE

TERCERA DIVISION

PRIMER GRUPO

Sestao, 0; Bilbao At., 0.
Siero, 2; Caudal, 2.
Lugo, 1; Orense, 0.
Vetusta, 2; Basconia, 1.
Ensidesa, 3; San Martín, 2.
Leonesa, 1; Avilés, 0.
Ponferradina, 2; La Bañeza, 1.
Toluca, 1; Lemos, 3.
Torrelavega, 3; Candás, 0.
Barreda, 0; Baracaldo, 5.

CLASIFICACION

	J.	G.	E.	P.	F.	C.	Ptos.
Torrelavega	5	4	0	1	19	3	8+2
Leonesa	5	4	0	1	9	3	8+2
Ensidesa	5	3	2	0	9	4	8+2
Avilés	5	4	0	1	7	3	8+4
Baracaldo	5	3	1	1	11	4	7+3
Sestao	5	3	1	1	11	6	7+1
Orense	5	3	1	1	7	2	7+3
Bilbao At.	5	3	0	2	14	7	6+2
Lugo	5	3	0	2	7	5	6
Candás	5	2	2	1	4	5	6+2
Caudal	5	2	1	2	6	6	5+1
Basconia	5	2	1	2	6	8	5+1
Ponferrada	5	2	0	3	6	7	4—2
Lemos	5	1	1	3	5	8	3—1
Vetusta	5	1	1	3	4	10	3—3
Siero	5	1	1	3	7	8	3—3
San Martín	5	1	0	4	7	11	2—2
Barreda	5	1	0	4	3	12	2—4
La Bañeza	5	1	0	4	3	14	2—2
Toluca	5	0	0	5	2	11	0—6

TERCER GRUPO

Barcelona At., 2; Europa, 1.
Júpiter, 1; Tarragona, 1.
Mataró, 0; Mestalla, 0.
At. Baleares, 0; Gandía, 2.
Paiporta, 2; Acero, 1.
Algemesí, 1; Poblense, 0.
Levante, 4; Alcoyano, 0.
Tortosa, 4; Calella, 2.
Gerona, 2; Badalona, 1.
Tarrasa, 6; Ibiza, 1.

CLASIFICACION

	J.	G.	E.	P.	F.	C.	Ptos.
Barcelona	5	3	2	0	13	6	8+2
Tarrasa	5	3	2	0	15	7	8+3
Mestalla	5	3	1	1	7	3	7+3
Gandía	5	3	1	1	9	6	7+3
Alcoyano	5	3	1	1	8	7	7+3
Levante	5	3	0	2	14	4	6
Europa	5	3	0	2	9	4	6+2
Tarragona	5	2	2	1	7	6	6+1
Gerona	5	2	2	1	7	6	6
Poblense	5	2	1	2	9	6	5+1
Tortosa	5	2	1	2	7	5	5—1
Paiporta	5	2	0	3	6	9	4—2
Badalona	5	2	0	3	7	10	4
Mataró	5	1	2	2	4	8	4—2
Ibiza	5	2	0	3	6	12	4
Calella	5	1	1	3	5	7	3—1
Algemesí	5	1	1	3	4	8	3—3
A. Baleares	5	1	1	3	4	11	3—3
Acero	5	1	1	3	6	13	3—1
Júpiter	5	0	1	4	3	9	1—5

SEGUNDO GRUPO

Tudelano, 3; Huesca, 0.
Osasuna, 5; Michelín, 1.
Talavera, 3; At. Madrileño, 1.
C. Sotelo, 2; Carabanchel, 0.
Valladolid, 3; Palencia, 3.
Getafe, 2; Salamanca, 1.
Plus Ultra, 1; Real Unión, 0.
Eibar, 0; San Sebastián, 0.
Ejea, 0; Chantrea, 0.
Mirandés, 0; Tenerife, 2.

CLASIFICACION

	J.	G.	E.	P.	F.	C.	Ptos.
Palencia	5	4	1	0	9	5	9+5
Tenerife	5	4	1	0	11	3	8+4
Salamanca	5	4	0	1	13	6	8+4
Valladolid	5	3	2	0	11	6	8+2
S. Sebastián	5	3	1	1	7	3	7+1
Getafe	5	3	0	2	8	6	6
Talavera	5	1	4	0	7	5	6
C. Sotelo	5	3	0	2	7	6	6
Eibar	5	2	1	2	7	6	5—1
A. Madrileño	5	2	1	2	11	10	5+1
Huesca	5	2	1	2	4	5	5+1
Osasuna	5	1	2	2	7	6	4—2
R. Unión	5	2	0	3	6	6	4
Tudelano	5	1	2	2	6	7	4
Mirandés	5	2	0	3	7	8	4—2
Carabanchel	5	1	1	3	2	6	3—1
Plus Ultra	5	1	1	3	4	7	3—3
Chantrea	5	1	1	3	4	11	3—1
Michelín	5	0	1	4	5	16	1—3
Ejea	5	0	1	4	2	10	1—5

CUARTO GRUPO

Jerez, 0; At. Malagueño, 0.
Ilicitano, 1; Portuense, 1.
Triana, 2; R. Granada, 1.
Cartagena, 3; Melilla, 0.
Badajoz, 2; Mérida, 0.
Ceuta, 2; Español, 0.
Jaén, 0; Murcia, 2.
Linense, 1; Sevilla At., 2.
Valdepeñas, 0; Huelva, 1.
Imperial, 1; Llerenense, 1.

CLASIFICACION

	J.	G.	E.	P.	F.	C.	Ptos.
Sevilla, At.	5	5	0	0	10	3	10+6
Ceuta	5	4	1	0	9	2	9+3
Triana	5	3	2	0	6	1	8+2
Huelva	5	4	0	1	9	3	8+4
Cartagena	5	3	1	1	8	2	7+1
Español	5	3	1	1	6	2	7+3
Murcia	5	3	0	2	9	5	6
Badajoz	5	3	0	2	7	4	6
Melilla	5	2	1	2	2	4	5+1
At. Malag.	5	2	1	2	4	6	5+1
Jaén	5	1	2	2	2	4	4—2
Portuense	5	1	2	2	3	5	4
Jerez	5	1	2	2	3	7	4—2
Imperial	5	1	1	3	6	7	3—3
Linense	5	1	1	3	3	5	3—3
Ilicitano	5	1	1	3	3	6	3—3
Valdepeñas	5	1	1	3	3	8	3—3
R. Granada	5	0	2	3	3	6	2—2
Mérida	5	0	2	3	3	8	2—2
Llerenense	5	0	1	4	3	14	1—3

Otra salida positiva del Rayo

EMPATO (0-0) CON EL ONTENIENTE

ONTENIENTE.—Se enfrentaron el Onteniente y el Rayo Vallecano, que finalizó sin que funcionara el marcador.

Arbitró el señor Peiró, que tuvo una actuación bastante regular, y los equipos a sus órdenes formaron así:

ONTENIENTE: Valero; Bermúdez, Pons, Pepete; Olivella, Esteve; Diestro, Miralles, Portales, Figueirido y Terol.

RAYO VALLECANO: Samper; Rubio, Alfonso, Fernández; Curta, Arias; Felines, Roselló, Illán, Bordóns y Nieto.

Las fuerzas se mantuvieron muy igualadas durante todo el partido, y aunque quizá dominará más el Onteniente, el Rayo Vallecano neutralizó este juego contrario a base de buena defensa y contraataques rápidos y peligrosos sobre la meta de Valero.

Dentro de esta tónica se mantuvo el juego en los dos tiempos, si bien el Onteniente tuvo algunas ocasiones claras de marcar por mediación de su delantero centro, pero en última instancia Samper neutralizaba con aciertos estos acosos locales.

El Onteniente se vio siempre amparado por el público, incondicional, y así llevó continúamente el juego sobre la meta contraria. El Rayo se mostró seguro en su línea defensiva, a la que ayudó de forma clara y rotunda la línea de medios, e incluso interiores; pero se llegó al final del tiempo reglamentario sin que funcionara el marcador, por lo que el Rayo se anota un punto positivo, ganado a base de mucho trabajo y sin desmayar un solo instante, ya que en cualquier momento el Onteniente podía llevar la pelota al fondo de sus mallas.

Creemos que el resultado puede considerarse justo dado lo ocurrido en el estadio El Clariano, que registró una excelente entrada. (Mencheta.)

Aparecieron ya 751 boletos con 14

Otro "pleno" de la Peña PUEBLO

Recaudación, unos 239 millones, récord absoluto. Escrutinio hasta anoche: 751 columnas de catorce aciertos; 18.434, de trece, y 152.326, de doce.

La Gran Peña PUEBLO ha tenido un boleto con catorce aciertos, 26 de trece y 253 de doce. Es la tercera vez, en cinco jornadas, que la Peña logra el premio máximo.

M.C.D. 2022

resultados y clasificaciones

2ª

Córdoba, 1; Santander, 0
Pontevedra, 2; Ferrol, 1
Onteniente, 0; R. Vallecano, 0
Langreo, 0; Mallorca, 0
Castellón, 1; Villarreal, 1
Hércules, 1; Oviedo, 1
Moscardó, 0; Burgos, 0
Coruña, 3; Betis, 1
Cádiz, 3; Calvo Sotelo, 0
Logroñés, 1; San Andrés, 0

	J.	G.	E.	P.	F.	C.	Ptos.
CASTELLON	5	4	1	0	8	3	9 + 3
Rayo Vallecano	5	3	1	1	6	2	7 + 3
Hércules	5	3	1	1	8	4	7 + 1
Burgos	5	3	1	1	8	5	7 + 3
Pontevedra	5	3	1	1	8	5	7 + 1
Coruña	5	3	1	1	8	6	7 + 1
Cádiz	5	3	0	2	9	5	6
Córdoba	5	3	0	2	7	5	6
Betis	5	2	2	1	6	6	6 + 2
Logroñés	5	2	1	2	8	8	5 — 1
Langreo	5	2	1	2	2	3	5 — 1
Santander	5	2	0	3	4	4	4
Villarreal	5	1	2	2	5	6	4
Ferrol	5	2	0	3	2	5	4
Mallorca	5	1	1	3	8	8	3 — 1
Oviedo	5	1	1	3	4	6	3 — 1
San Andrés	5	1	1	3	3	7	3 — 1
Moscardó	5	1	1	3	2	10	3 — 3
Calvo Sotelo	5	1	0	4	5	9	2 — 2
Onteniente	5	0	2	3	3	7	2 — 4

DESPERDICIO UN PENALTY EL CORDOBA

CORDOBA.—Encuentro muy competido, sobre todo en la primera parte, en que ambos conjuntos pusieron brío y entusiasmo en las jugadas. Además hubo más calidad. En la segunda mitad cambió algo la decoración, trascurriendo con juego anodino. El meta santanderino detuvo un penalty con que fué castigado su equipo. A los nueve minutos de juego Diego, de fuerte disparo, marcó el único gol del partido. Arbitró Rodríguez Barroso, bien.

DOMINO MAS EL PONTEVEDRA

PONTEVEDRA. — Durante la primera parte el Ferrol fué enemigo muy incómodo, realizando con mucha efectividad su clásica defensiva y de marcaje. En el segundo tiempo el Pontevedra salió con más soltura, ejerciendo un mayor dominio y peligro en sus penetraciones. El resultado puede considerarse justo. El primer gol se produjo a los diez minutos de la segunda parte por Huerta, y el segundo, cinco minutos después, por mediación de Plaza. Arbitró el señor Barrenechea, bien.

SE DEJO EL LANGREO UN PUNTO EN SU TERRENO

LA FELGUERA. — El Langreo dominó durante todo el primer tiempo, pero el Mallorca respondió bien en las líneas de atrás. En este tiempo el partido resultó movido, con ocasiones de gol por parte del Langreo y buena defensa mallorquina. En los comienzos del segundo tiempo presionó fuertemente, pero la defensa local se mostró muy segura. El resultado puede considerarse justo, pues si bien el Langreo fué dominador en la primera fase, cambiaron los papeles en la segunda. Arbitró Marrón, muy bien.

JUSTA IGUALADA EN CASTELLON

CASTELLON DE LA PLANA. — El partido no tuvo en sí más que lo incierto del resultado. Juego de escasa calidad y resultado justo, pues si el Castellón dominó más, el Villarreal se defendió estupendamente. El gol del Castellón fué obra de Demetrio, y el del Villarreal, por mediación de José Luis. Arbitró Ibáñez Añarco, con errores.

EMPATO EL OVIEDO EN LA VIÑA

ALICANTE. — El Hércules dominó a placer durante todo el encuentro, pero, sin embargo, es el Oviedo el que marca primero por mediación de Zaballa. Casi a punto de finalizar el encuentro, a los treinta y siete minutos de la continuación, Marcos consigue el definitivo empate. Arbitró López Montenegro, regular.

BUEN PARTIDO DEL CORUÑA

LA CORUÑA. — El Coruña luchó denadadamente durante todo el encuentro por alzarse con la victoria, cosa que han conseguido con toda justicia, pues fué superior a un Betis que se dedicó nada más que a defenderse. Loureda, Beci y Cervera consiguieron los tantos coruñeses, e Isauro, el bético. Arbitró Segrelles, regular.

SUPERIORIDAD DEL CADIZ

CADIZ. — El primer tiempo fué aburrido y sin ninguna emoción, incluso hubo intento de palmoteo, debido a la poca entrega de los dos equipos, dedicados a un juego nada práctico. En la segunda fase el partido cobró interés y el juego fué más vivo por parte del Cádiz. A los cuatro minutos, en hábil jugada, marcó el primer tanto. Ortega II consigue el segundo gol, y Baena, el tercero, a los veintiuno y veintitrés minutos, respectivamente, del segundo período. Arbitró, sin dificultades, el señor Arroyo.

APURADO TRIUNFO DEL LOGROÑES

LOGROÑO. — Partido con dos fases distintas. Dominio local en la primera, y juego alterno, en la continuación. A los once minutos, Hernáez marcó de punterazo el que había de ser único gol del encuentro. Arbitró Canera, que tuvo muchos errores. (Extractos de Mencheta.)

lunes DEPORTIVO

EL MADRID y EL ATLETICO, ADELANTE

NO se equivocó en mucho el legendario sir Stanley Matthews cuando, vísperas del encuentro entre los muchachos del Hibernians, de Malta, dijo que el Madrid ganaría a su equipo por ser goles de diferencia. Por un solo gol falló en su pronóstico, pero vamos a estar de acuerdo en que el once de Muñoz pudo remontar el tanteo en mucha más proporción si se hubiese jugado con más ganas y no en plan de entrenamiento y hasta apatía, como se hizo. El Atlético de Madrid, por su parte, despachó de la Copa de Europa, en el Parter vienés, al Austria, en memorable encuentro, que debió televisarse, puesto que el campeón de Liga lo merece en toda la línea, y no digamos de sus seguidores. Menos mal que lo pudimos oír a través de alguna emisora de radio.

Los resultados de estos dos encuentros, con lo que los equipos madrileños pasan a la siguiente fase en sus respectivos torneos internacionales, satisface a los aficionados de nuestra capital, y como decía aquél, por tratarse de incrementar su «hobby» y tener entre col y col lechuga; es decir, sábados o domingos ligueros, y en la mitad de semana, los partidos extras.

La Liga sigue su marcha, y aun cuando hay quien se quiere despegar de los equipos seguidores, el torneo se presenta duro y con cuatro firmes aspirantes al título, por lo menos. Los demás componentes del grupo de honor nos parece a nosotros que van a ser comparsas. Nos basamos, lógicamente, en lo que está acaeciendo en las jornadas ya transcurridas.

En el fútbol, como en todo, hay incondicionales que, llueva o truene, van a los estadios por constituir la auténtica «hinchada» de cada equipo. En cambio hay otra legión de aficionados que efectivamente les gusta el fútbol, pero sólo van a los encuentros de gran trascendencia, dedicando la mayor parte de las jornadas domingueras en llevar a la familia a pasar el día en alguna zona del cinturón residencial de Madrid, donde grandes y pequeños pasan un día feliz. Pero hay más; y es que, aun cuando no lo quieran aparentar, hay otros miles en cada capital que siguen los encuentros a través de la radio, pero, amigos, con el intríngulis de la quiniela que han hecho, bien con los dados o a ojo de buen cubero. Lo cierto y verdad es que unos y otros buscan la distración o el interés, según de quien se trate. No nos extraña que ayer, en el conjunto residencial FADO, donde estuvimos, y en el que por cierto se realizaron numerosas transacciones de parcelas, hubiera muchas familias que escuchaban a todo gas las noticias deportivas que los transistores retransmitían con toda puntualidad.

FRANAVELU

LA SEMANA PROXIMA les hablaremos de los pisos que se anuncian aquí

PARCELAS
EN EL KILOMETRO 38 DE LA CARRETERA DE EXTREMADURA
FADO
UN NOMBRE MUSICAL PARA ALEGRARLE LA VIDA
Desde 1.500 PESETAS AL MES
¡SIN ENTRADA!
Residencial FADO
Autopista de Extremadura
MADRID — NAVALCARNERO Km. 38
ATENCION: Si usted no dispone de vehículo, nosotros le llevaremos. Todos los domingos y festivos realizamos excursiones gratuitas. Reserve su plaza con anticipación.
¡EXCURSIONES GRATUITAS!
INFORMES: Teléfono 226 18 04 (4 líneas)
URBANIZACIONES V. S. A.

ULTIMAS PARCELAS
en
NUEVO CHINCHON
Desde 1.300 pesetas
SIN ENTRADA NI RECARGO
A 40 kilómetros de MADRID, por la autopista de Valencia
INFORMESE llamando al teléfono 226-18-04 (4 líneas)
ES UNA PROMOCION DE
URBANIZACIONES V. S. A.

PISOS JUNTO AL RETIRO

LLAVE EN MANO
De 1, 2 y 3 dormitorios
ENTRADA, DESDE
100.000 pesetas
Resto, 6 y 10 años
RENTA LIBRE
VERLOS: Av. Mediterráneo, 14 - Tels. 251 42 61 y 251 24 66

Curso de Formación de Cronometradores
EL CENTRO DE PRODUCTIVIDAD Y FORMACION EMPRESARIAL (C. F. P. E.), integrado por instructores de la antigua Comisión Nacional de Productividad Industrial, del Ministerio de Industria, iniciará el curso citado el próximo día 13 de octubre, con horario de tarde, compatible con la jornada laboral.
Información sobre matrículas, programa, duración, diploma, etc., en edificio Parking, de plaza de los Mostenses, planta 5.ª, despacho 52. Teléfono 2322601, de 7 a 9 de la tarde, excepto sábados.

PROGRAMADORES IBM 360
Curso completo de 5 meses, en clases alternas de 2 horas, con pago mensual
Iniciación: Primera quincena de octubre
PLAZAS LIMITADAS.—2.000 pesetas mensualidad
Diploma acreditativo de la preparación
3.000 PLAZAS
OPOSICIONES A MINISTERIOS
INICIAMOS GRUPOS
Se exige: Bachiller elemental, mecanografía, estenotipia o taquigrafía, y temas sencillos
Cursos intensivos permanentes por la continuidad anual de estas convocatorias
RIPOLLES
José Antonio, 31 - Teléfono 232 02 10

TELEFONO DE PUEBLO 227 39 91

M.C.D. 2022

Visita de cortesía del delegado nacional de Deportes

Juan Gich, en PUEBLO

El delegado nacional de Educación Física y Deportes, don Juan Gich, acompañado por el secretario general de dicho organismo, don Antonio Navarro, estuvo anoche en PUEBLO, en visita de cortesía. Expuso en tono realista y sencillo a nuestro director, don Emilio Romero, cuáles son sus objetivos en su nuevo cargo, y a continuación visitó la Redacción y los talleres. El señor Gich, que es también periodista, se ofreció cordialmente para facilitar la labor informativa de nuestra sección deportiva con estas simples palabras: «Cualquier cosa que queráis o deseéis saber, la podéis conseguir en seguida con un simple telefonazo». En la foto, en un momento de su visita al periódico, con nuestro director y nuestro redactor jefe de Deportes.

(Foto Raúl CANCIO)

PREGUNTE POR LA MUSICA MAS MODERNA

SI LA TIENE ES

HILO MUSICAL

HILO MUSICAL es el único sistema que le ofrece realmente música «pop». Su canal 3, emite desde las 7 de la mañana hasta las 2 de la madrugada, los últimos éxitos de la música de hoy, con novedades musicales verdaderamente inéditas en el mercado español.

Esta es una ventaja más de HILO MUSICAL, el sistema más perfecto de transmisión de música.

CANAL 1 - Música sinfónica
CANAL 2 - Música ambiental
CANAL 3 - Música moderna
CANAL 4 - Música funcional
CANAL 5 - Primer Programa R.N.E.
CANAL 6 - Idiomas (francés, inglés alemán, a tres niveles).

Para mayor información, corte este cupón y envíelo a: HILO MUSICAL.

Castellana, 112 (Frente a los Nuevos Ministerios) Telf. 262 42 27 (7 líneas) Madrid-6

IBU S.A.

VD. TIENE UN HILO MUSICAL; UTILICELO

Deseo que me amplíen información sobre HILO MUSICAL. P

Nombre _____

Dirección _____

Teléfono _____

PUEBLO EN LAS CARRERAS

Por QUILATES

GANO GEISHA EL TROFEO RADIO MADRID

El hipódromo registró ayer la mejor entrada de esta campaña. Entre los asistentes hay que incluir también al astro rey, cuyos rayos caldearon lo suyo el ambiente físico. El otro, el estrictamente deportivo, había suscitado la mayor expectación en el trofeo Radio Madrid, valiosa copa que reunió a un lote selecto de los actuales dos años. Fue para Geisha, por medio cuerpo, tras hacerse en punta los 1.400 metros de recorrido.

Puesto que el juicio crítico debe emitirse al margen de la realidad estricta, en este caso, con independencia del laurel justo conquistado por la potranca vencedora, hay que decir que esta vez la impresión del lote no resultó brillante. Rematar, lo que se dice rematar, sólo lo hizo Rocket Beauty, mientras Carudel administraba, con la diligencia de un buen padre de familia o de gran jockey, la rapidez de Geisha. Jochita y Darc galoparon al final desmayadamente. Así lo vio uno, así tiene que consignarlo lo mismo que encarta realzar la brillantez ambiental de la prueba que lleva el nombre de la emisora central de la S. E. R., cuyo director de programación, don Manuel Rodríguez Cano, entregó el trofeo a don Carlos Sobrino, entre una cerrada ovación de simpatía.

A guisa de resumen de las otras pruebas, puede seleccionarse el doble de la preparación Romera con Geisha y Diabolic, la condición en que presentó Abascal a Adeje, los progresos del aprendiz J. Pérez y el debut victorioso de Alavés en la especialidad de los saltos. La apuesta quíntuple, mucho más «popular», por el número de acertantes, que la triple gemela.

CORTOMETRAJE DE LAS SEIS PRUEBAS

PRIMERA CARRERA.—Capitanean Rex, Edén y Gringo, hasta que en el primer paso por la meta es Gringo el que manda. La recta de llegada contempla el final de Alavés, muy retenido antes por Chavarrías, que gana delante de Gringo y de Rex.

SEGUNDA CARRERA.—Se queda Tijuana y toma cabeza La Spabilada, precediendo a Mi Nene y Armenia, en tanto que Diabolic marcha en conserva. Al entrar en la recta, la apertura del conductor, Mi Nene, posibilita la infiltración de Diabolic, que responde bien al requerimiento acertado de J. Pérez, y bate a Armenia, no obstante aparentar que ésta venía mejor. Tijuana remontó muchísimo terreno.

TERCERA CARRERA. — Geisha manda, escoltada al principio por Darc. Luego hay un forcejeo por el segundo puesto, lo que no impide que Carudel conceda a la potra el respiro de rigor. Gana, en fin, resistiendo el fuerte final de Rocket Beauty.

CUARTA CARRERA. — Zambomba se destaca espectacularmente, perseguida por Nassam, Zorro Gris y Adeje. Este es el que, empujado por Román Martín, se impone a la distancia delante de la firme Zambomba. Zorro Gris, estorbado, es buen tercero, delante de Two Seater, que acaba bien.

QUINTA CARRERA.—Usúa, escoltada por Prince Toro, enseña el camino al resto, con Natalis y El Toboso en posiciones de vanguardia. La conductora aguanta en extremo, hasta el punto de que el final de Irisar necesita la cámara oscura para establecer que ganó. Tercero, Natalis, y cuarto, Prince Toro.

SEXTA CARRERA. — Se adelantan Cálido y Vinatero, con Carpetbagger próximo, de tal forma que en la curva aparece segundo tras Vinatero, que había asumido el mando. La recta de llegada ofrece un radical cambio de decoración. Viene Rey Optimista a ganar, certeramente montado por Sánchez, y Charlatán por dentro, Topaze y Chiripá más al exterior, ocupan los primeros lugares.

RESULTADOS

PRIMERA CARRERA. (Vallas. 2.800 metros.)—1, Alavés, Asociación C., 64 (J. V. Chavarrías); 2, Gringo II, 65,5 (señor Urbano L.); 3, Rex, 61 (J. L. Balcones). Corrieron cinco. 1/2 c.; lejos. G., 38; C. 26 y 26; Gem., 42.

SEGUNDA CARRERA. (Aprendices. 1.600 metros.)—1, Diabolic, Yeguada Figueroa, 56 (J. Pérez); 2, Armenia, 54 (J. González); 3, Tijuana, 54 (J. L. Maroto). Corrieron seis. Cuellos; lejos. G., 104; C. 46 y 32; Gem., 100; doble, 288.

TERCERA CARRERA. (Trofeo Radio Madrid. 1.400 metros.)—1, Geisha, cuadra Castellana, 55 (Carudel); 2, Rocket Beauty, 53 (Carrasco); 3, Jochita, 52 (Brahinski). Corrieron cuatro. 1/2 c.; 3 1/2 c. G., 44; C., 24 y 28; Gem., 100; doble, 242.

CUARTA CARRERA. (Hándicap. 1.600 metros.)—1, Adeje, cuadra Luchana, 49 (R. Martín); 2, Zambomba, 48 (J. L. Maroto); 3, Zorro Gris, 50 (Reyes). Corrieron doce. 1/2 c.; 3/4 de c. G., 88; C., 34, 52 y 66; Gem., 272; doble, 206.

QUINTA CARRERA. (2.100 metros.)—1, Irisar, cuadra Rosales, 50 (P. García); 2, Usúa, 45 (J. González); 3, Natalis, 52 (C. E. González). Corrieron ocho. Corta cabeza; 4 1/2 c. G., 70; C., 30, 56 y 52; Gem., 254; doble, 254.

SEXTA CARRERA. (Hándicap. 1.600 metros.)—1, Rey Optimista, Luis Monzó, 56 (J. M. Sánchez); 2, Charlatán, 47 (P. García); 3, Topaze, 52 (Carudel). Corrieron trece. 1 c., 1/2 c. G., 130; C., 52, 42 y 38; Gem., 784; doble, 586.

Cinco acertantes de la triple gemela cobrarán 73.117 pesetas. Treinta y dos de la quintuple, 13.676.

Para importante empresa de telecomunicación y electrónica en expansión y radicada en zona Cruz de los Caídos, precisa

OFICIAL ADMINISTRATIVO DE ALMACEN

SE REQUIERE:
- Conocimientos y experiencia mínima de dos años en puesto similar.
- Deberá llevar control de existencias y valoración de entradas y salidas (inventario permanente).
- Preferible con conocimientos en mecanización y contabilidad.
- Libre servicio militar.

SE OFRECE:
- Puesto estable al superar período de prueba.
- Remuneración del orden de 108.000 pesetas líquidas anuales.

Dirigirse, con «curriculum vitae», al APARTADO 20.062 MADRID

(19.016.)

M.C.D. 2022

SE HA ENAMORADO COMO UN COLEGIAL

H. H.: ESCANDALO SENTIMENTAL

ROMA. (Crónica de nuestra corresponsal, María F. RUIZ.)

Menuda la armó don Helenio, el fabuloso y bien pagado entrenador —240 millones de liras al año, limpias de polvo y paja, premios aparte y casa por cuenta del club— con las explicaciones dadas a la Prensa sobre su problema sentimental. Y se sabía, para nadie era un secreto, que Herrera había mandado a la familia a España, para vivir aquí su dulce vida particular. La discreción de su esposa española —hay otra en París, Luciana Leonard, con tres hijos— no evitó, sin embargo, el escándalo. H. H. no ha necesitado que en Italia se introduzca el divorcio para arreglar su conflicto conyugal. Instalado en la lujosa villa del Aventino —paga el Roma— con Fiora Gandolfi, la dama de su otoñal pasión, ha desafiado a la opinión pública, «a la que tanto quiere y tanto debe», lanzando a los cuatro vientos su actual felicidad.

● Se llama Fiora Gandolfi, y es la tercera "mujer" del famoso entrenador

«Yo y Fiora —ha dicho a un cronista de la revista "Gente", en esa jerga italo-franco-ibérica que se gasta— vivimos juntos desde hace tiempo. Somos felices. Ambos hemos resuelto del mejor modo posible, como personas civilizadas, cuanto se refiere al pasado. Yo me ocupo de mis hijos y de mi mujer, que se encuentran en España. Por su parte, Fiora está en magníficas relaciones con su marido. Todos, en fin, nos sentimos satisfechos.»

¿Todos? Bueno, quizá don Helenio exagere. Porque su «otra» familia, la futbolística —los millares y millares de entusiastas o pacientes seguidores del Roma—, no opina lo mismo. Alvaro Marchini, el acaudalado y filocomunista presidente del club, ya ha mostrado su contrariedad ante las veleidades amorosas de su «míster», en cuanto que redundan en perjuicio del equipo. «Ya en la temporada anterior —ha manifestado— la marcha de la "escuadra" se resintió con los problemas familiares de Herrera. Yo no quisiera que este año ocurriera lo mismo. Que el entrenador viaje aparte de los muchachos y los deje solos en el hotel para entregarse a la contemplación de los ojos de su amada, no me gusta lo más mínimo.»

Porque, según todos los síntomas, don Helenio —tan exigente con sus muchachos y consigo mismo, tan amante de la planificación, incluso a la hora de... amar— ha perdido los papeles por Fiora. Se ha enamorado como un colegial a mitad del bachillerato. Por ella ha dejado de usar esas corbatas de charlatan que tanto le gustaban, y ya no lleva brazaletes de oro ni zapatos de cocodrilo, y ya no se unta el pelo con brillantina, como los cantantes de tangos argentinos, y deja abandonado su lujoso Mercedes, para ir hasta el campo de las Tres Fontanas en su Mini. Dicen que, salvo algunas prácticas saludables —su media hora de yoga al levantarse—, su existencia camina ahora sobre lo imprevisto. Barre el jardín junto a Fiora (que cndosa para tal menester la «tuta» de gimnasia, como si fuera un jugador de fútbol), lee los editoriales de los periódicos, se interesa por el Oriente Medio y disfruta con las películas picantes que copan la cartelera romana. Fiora, en resumidas cuentas, ha hecho de él, a los cincuenta años corriditos, otro hombre.

Pygmalion a la inversa

¿Pero quién es esta Pygmalion femenina? Fiora Gandolfi es aún joven, treinta y cuatro años, culta —dos títulos universitarios—, periodista de vocación y pintora por «hobby». Casada y separada del marido, un ingeniero especialista en Cibernética, por sentencia de un tribunal civil de Milán, y no tiene hijos. Hasta que conoció a Herrera jamás se había intersado por el mundo del fútbol. Hoy no está claro si por complacer a don Helenio no se pierde un partido.

Fiora vino a Roma en febrero de este año, como enviada de un periódico de Turín. Proyectaba una entrevista con el entrenador del Roma, y para mejor lograrla buscó la colaboración de un colega, perteneciente a un diario deportivo romano. Hechas las presentaciones, la periodista disparó media docena de preguntas a Herrera. Pero éste debió quedarse tan deslumbrado que apenas pudo buscó al presentador y le pidió noticias sobre aquélla. «¿Qué tipo es? No es por nada, ¿sabes?, pero me parece una mujer interesante.» Algunos días después un fotógrafo sorprendió a la pareja saliendo de una «trattoria». A finales de abril la noticia estalló. Pero Herrera dijo que Fiora Gandolfi estaba preparando un libro sobre él, y que, por tanto, era natural que se vieran con frecuencia. La generosidad de doña María Morilla —«se trata de una aventura... y nada más»— ha servido por lo visto de poco. Un «intermezzo» a la edad de don Helenio resulta siempre peligrosísimo.

¿Boda a la vista?

En vísperas del encuentro Inter-Roma, jugado este domingo en San Siro, un diario de la noche de Milán reprodujo una frase de H. H. que complicó las cosas: «Gano al Inter y... me caso», algo así como lo de «Llegué, vi y vencí». Naturalmente, se pidieron inmediatamente aclaraciones a don Helenio, y éste, tras negar aquella afirmación, fué muy explícito sobre sus planes futuros. «Nada de casamiento... Yo soy casadísimo, y Flora, también. Los dos estamos bien así, como estamos.» Herrera he dicho que el divorcio no le interesa. «Ya me divorcié una vez, y ahora no me serviría para nada.»

Quizá tenga razón doña María, que respondiendo por teléfono, desde Madrid, al «Messagero», ha dicho: «Yo y mis hijos debemos tener paciencia. Tal vez nos equivoquemos al dejar a Helenio solo en Roma. Pero yo le conozco y sé cuáles son sus sentimientos. Por eso espero, con Helenito y Rocío, que vuelva a reinar la serenidad en nuestra familia.»

Perfectos en todos sus detalles

A.- Traje en Pura Lana Virgen, entallado, con dos aberturas profundas. Dibujos gales, jacquard y espigas. 3.150 ptas.
B.- En estambre de gran calidad, entallado con dos largas aberturas. Su precio interesantísimo 2.500 ptas.

También en Pura Lana Virgen desde 1.890 ptas.

cortefiel

satisface plenamente

AV. JOSE ANTONIO, 27 y 76

MONTERA, 7 - BRAVO MURILLO, 103 - PARDIÑAS, 1 - TOLEDO, 52

M.C.D. 2022

EN LAS VENTAS

toros

MATA SALIO INDEMNE

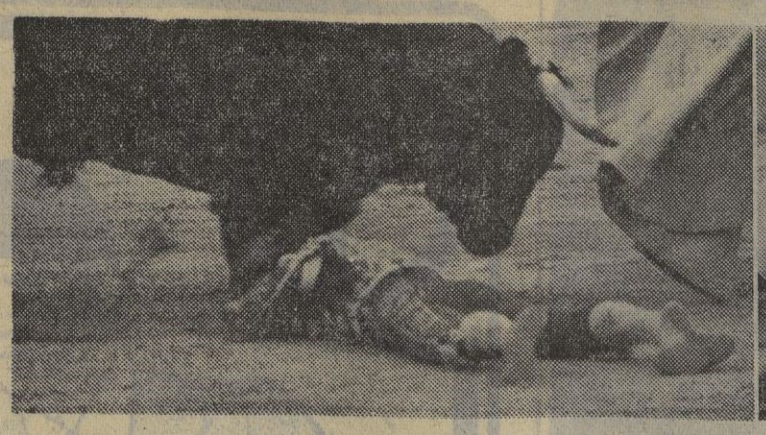

◆ Pero no airoso, tras matar seis toros

El preclaro don Gregorio Marañón, en su «Manual del diagnóstico etiológico», dice que el bostezo, fisiológicamente, es un fenómeno precursor del sueño, si bien de buen pronóstico en el sentido de que los enfermos graves no suelen bostezas y que la convalecencia, en las enfermedades graves, se anuncia a veces por frecuentes bostezos. Ya lo dice el refrán: «Enfermo que bosteza, pronto la cama deja.» Esto es lo que nos conforta y anima a seguir asistiendo a festejos taurinos de las Ventas, pues, por las veces que se nos ha abierto la boca en la corrida que comentamos, no cabe duda de que estamos curados de espanto.

● El empecinamiento de José Mata, único espada en el cartel, le ha llevado a encerrarse con seis toros del conde de la Maza. Reseñamos el gesto, ya que poco más hubo, toda vez que el torero de las Islas Afortunadas ha andado más bien desafortunado frente al encierro de Morón de la Frontera, bien presentado, sin exceso de pitones ni malas intenciones en sus componentes.

El sexto, un toro serio, sembró el espanto, la tragedia y el desconcierto entre los toreros.

● Creemos que el torero canario ha dejado pasar una de las mejores ocasiones que se le han ofrecido para demostrar la injusticia de una clasificación que somos los primeros en deplorar, pero que es el torero quien tiene que enmendar, merced a sus propios merecimiento. Ante el envío de las dehesas sevillanas solamente ha obtenido una gran ovación que, modestamente, no ha forzado, limitándose a saludar en su primero. El público ha silenciado su labor en los dos siguientes, para ofrendarle muestras de desagrado en el cuarto y quinto y despedirle con división de opiniones, predominando las protestas a su trabajo al retirarse a la enfermería. Y es que Mata, que anduvo en valiente toda la tarde, no ha dado a sus faenas la línea de continuidad, ligazón y arte que algunos de sus oponentes merecían. Ello le ha hecho pasar por situaciones apuradas al tener que despegarse de los astados no mediante el trazo mandón de la flámula, sino con el recurso de apoyarse sobre el lomo de los cornúpetas; la consecuencia es bien lógica: se ahoga la salida del burel y éste se revuelve en la búsqueda de la trayectoria liberadora, con el feo efecto de los desarmes, el paso atrás y los retorcimientos antiestéticos.

● En una tarde cuesta arriba, Mata se jugó el todo por el todo ante el sexto, al que recibió por faroles rodilla en tierra, en uno de los cuales el toro le pegó fuerte en la cabeza; conmocionado, fué atendido entre barreras mientras la lidia continuaba y, en la salida de una vara, el sobresaliente Julián González pasaba a los servicios sanitarios. El desconcierto continuó patente en banderillas para acabar Mata, no repuesto aún, con el peligro que la autenticidad del toro representaba.

● Esperamos que lo ocurrido esta tarde le haga meditar al diestro sobre la conveniencia de encarar tal empresa cuando sólo se llevan toreadas tres corridas en la temporada.

● En tarde en que los piqueros «mermaron fuerzas», es justo destacar a Alfonso Rodríguez (El Moro), Raimundo Rodríguez y Miguel Atienza.

● Peso de los toros: 514, 524, 487, 579, 545 y 566.

OTRO DEL DOS
(Fotos BOTAN)

PARTE FACULTATIVO

● El sobresaliente, Julián González, alcanzado al tratar de hacer un quite al sexto toro y volteado aparatosamente, fué asistido de contusión erosiva en hemitórax izquierdo, de pronóstico reservado, y trasladado al Sanatorio de Toreros.

También fue asistido en la enfermería, al terminar la corrida, José Mata, de contusión en hemitórax izquierdo, de pronóstico reservado. Después de curado pasó a su domicilio.

ULTIMA DE FERIA EN SEVILLA

LOS PERALTA, DOMECQ Y LUPI

EN UNA TARDE DE GRANDES TRIUNFOS

SEVILLA, 4. (Por telex.) Las corridas organizadas para conmemorar el tercer centenario de la Real Maestranza de Caballería han culminado hoy con la que se ofreció del arte del rejoneo, interviniendo los hermanos Peralta, Alvaro Domecq y el portugués José Samuel Lupi. Un gran gentío aclamó a estos héroes del toreo a caballo, que, en una sucesión de estampas inolvidables y fantásticas, pusieron la tarde en triunfo de principio a fin. Eran los toros de la divisa salmantina de Barcial; cinco de los seis fueron bravos, y uno completamente manso, hasta el punto de que se protestaría ruidosamente su presencia en el ruedo. Este manso le tocó a Rafael Peralta, sirviéndole para demostrar su destreza y valentía, porque cuanto hizo nos parecía irrealizable.

Angel Peralta en su primero colocó tres arpones, cuatro pares de banderillas, uno a dos manos, y mató al primer rejón, saltando después con su caballo sobre el cadáver del toro. Cortó una oreja y dió vuelta entre ovaciones.

Rafael, en el segundo, haciéndolo todo él, porque la res no se movía, dejó arriba dos arpones, tres pares, dos rosas y un rejón. Premiado con vuelta, se le ovacionó fuertemente.

Alvaro Domecq, con un toro muy bravo, llevó su intervención hasta poner dos veces al público en pie para aclamarle. Tres arpones, cuatro pares de banderillas, uno a dos manos y uno de las cortas. Al segundo rejón tumbó a su enemigo, siendo ovacionado y cortando oreja.

El lusitano Lupi fué el cuarto triunfador. Dos arpones, un par citando en las tablas, donde su caballo resultó cogido, y unas banderillas cortas puestas de una en una, que también gustaron. Mató al tercer rejón, y una oreja fué a sus manos.

Habían conseguido los cuatro jinetes entusiasmar hasta el máximo; los olés, los vítores, las aclamaciones fueron ininterrumpidas, porque a la par que lucían su arte, también sus caballos, todos magníficos, llamaban poderosamente la atención. Cuando comenzó la segunda parte, o sea, el toreo por parejas, se presentía un triunfo más ruidoso aún. Y así fue, porque los dos hermanos Peralta consumaron su actuación emocionando hasta lo indecible. La forma de jugar con sus caballos frente a la res, el modo de entrarle ambos a la vez o de uno en uno, las salidas airosas de entre los mismos pitones, todo aquello, nunca visto para la mayoría de los espectadores, era grandioso. Arpones, banderillas y rosas fueron prendiéndose en la piel del toro con una destreza que maravillaba. Y a la hora de matar, un rejón de Rafael tumbó a la res sin puntilla. Fue la plaza un clamor hasta conseguir las dos orejas, que lucidas por estos grandes maestros del rejoneo, en la vuelta al ruedo a caballo, serían colofón a una tarde inolvidable.

Seguidamente, el toro que cerraba plaza lo lidiaron Alvaro Domecq y José Samuel Lupi, que abriendo reñida competencia entre ellos mismos y frente a sus anteriores actuantes, volvieron a subir el tono del festejo hasta un lugar insospechado. Cuatro arpones y unos pares brindados a los caballeros maestrantes que ocupaban su palco. Después, banderillas cortas y, como final, dos rejones que certeramente mataron, aunque el animal tardó demasiado tiempo en caer, lo que hizo que las orejas, bien ganadas, se quedaran en una vuelta triunfal, con la multitud en pie aclamándoles. Antes de despedirse, los cuatro jinetes, unidos en cordial abrazo, saludarían al público, que ha salido de la plaza satisfechísimo.

Julio MONTES

UN BUEN EDIFICIO Y UNAS EXCEPCIONALES CONDICIONES DE PAGO: EDIFICIO M-200

En el edificio M-200 encontrará, sin duda, el piso que usted desea: amplio, confortable, elegante, magníficamente situado, en una construcción de verdadero prestigio

Fecha de entrega: Enero 1971
Entradas desde: 82.000 - 98.900 - 138.150 - 148.200 158.200 - 208.000
Comunicaciones: Autobús 23 - P. Mayor - Carolinas
» 55 - C/. Murcia - Carabanchel
» 47 - Atocha - Marcelo Usera

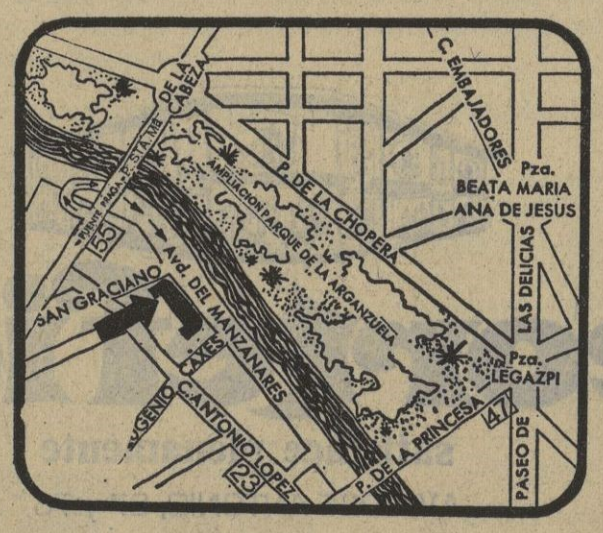

Información y venta: Avenida del Manzanares, núm. 200 (junto al puente de Praga), teléfonos 269 51 57 y 241 35 02, o en SAINPRA, avenida de José Antonio, núm. 57, 3.° A

EN OTRAS PLAZAS

● CORRIDAS DE TOROS

BARCELONA.—Un novillo de Pilar Sánchez Cobaleda, de escasa casta, y seis toros de Antonio Garde, de Linares, de gran presencia, pero sin resistencia. El rejoneador Bohórquez, una oreja. Andrés Hernando, ovación y aplausos. Santiago López, ovación y muchos aplausos. Gregorio Lalanda, ovación y un aviso.

PALMA DE MALLORCA.—Un novillo de Salvador Guardiola, regular, y seis toros de Cerroalto, desiguales. El rejoneador portugués José Maldonado, ovación. Dámaso Gómez, una oreja y vuelta. El Jerezano, una oreja y silencio. El Puri, silencio y silencio.

CIUDAD REAL.—Toros del marqués de Ruchena, de Sevilla, bravos. José Ruiz (Calatraveño), dos orejas y rabo, dos orejas y dos orejas. Rafael Torres, dos orejas, dos orejas y rabo y oreja. Ambos diestros salieron a hombros.

FUENGIROLA (Málaga).—Un novillo de Belén Ordóñez y seis toros de Antonio Ordóñez, que dieron buen juego. El rejoneador Eduardo Torres (Bombita), ovación. Beca Belmonte, aplausos y una oreja. José Luis Román, una oreja y palmas: El inglés Henry Higgins (Cañadas), aplausos y vuelta.

UBEDA.—Toros de Fernando Vázquez, de San Roque, mansos y peligrosos. El quinto, de Antonio Garde, manso también. El rejoneador Antonio Ignacio Vargas, dos orejas. Limeño, silencio y pitos. El Paquiro, vueltas. Antonio Midán (Carnicerito de Ubeda), ovación y dos orejas.

TORREMOLINOS.—Toros de Algarra Plera, bravos y nobles. Riverita, una oreja y dos orejas y rabo. Ruiz Miguel, dos orejas y una oreja. El rejoneador conde de San Remy, vuelta al ruedo.

BENIDORM.—Toros de Rafael Peralta, buenos, excepto el último, manso y peligroso. En rejones, Manuel Vidrié, una oreja. Julián García, dos orejas y dos vueltas al ruedo. Antonio Rojas, ovación y ovación. Julián García fué paseado a hombros.

ZAFRA.—Toros de Manuel D'Asunçao, de Coimbra. El primero fué sustituído por uno de la ganadería de Paco Camino. Todos dieron buen juego. El Viti, palmas y bronca. Angel Teruel, una oreja y palmas. Miguel Márquez, ovación y aplausos.

ALCALA DE GUADAIRA (Sevilla).—Toros del marqués de Albaserrada, buenos. Juan Calero, que actuó como único espada, una oreja, ovación, silencio, una oreja, dos orejas y rabo y dos orejas. En el sobrero, una oreja. Salió a hombros.

● NOVILLADAS

MURCIA.—Cuatro novillos de Escudero y dos de Garde, buenos y bravos. José Luis Gayoso, ovación, dos orejas y una oreja. José María Manzanares, una oreja, ovación y ovación.

ALCAZAR DE SAN JUAN.—Novillos de Prieto de la Cal, que cumplieron. El rejoneador Gregorio Moreno Pidal, oreja y oreja. Roberto Piles, palmas y palmas. Niño de la Capea, una oreja y dos orejas y rabo. (Resumen de Cifra.)

M.C.D. 2022

toros

HELLIN: CORRIDA DE FERIA

LA MANCHA SE VISTIO DE GALA

HELLIN, 5. (Por teléfono de nuestro enviado especial.)

Las buenas gentes de estas tierras de La Mancha han abierto octubre con un acontecimiento por todo lo alto. Ni una sola localidad quedaba por vender. Y la bonita plaza se llenaba hasta los topes al reclamo del torero de la tierra, Dámaso González. Eran los toros de la vacada de Flórez Cubero. Ya es tradición que estas reses colaboren, año tras año, a que la corrida de feria acabe en apoteosis. Aquí no fallan nunca las reses de este ganadero. Y tampoco fallaron esta vez. Serios, finos de tipo, con carnes y con bravura que iba siempre a más, bondad y clase suficiente para que los toreros cubrieran con mucha gloria su expediente. Buenos fueron todos; pero sería el sexto el más completo. Tercero y cuarto, los menos fáciles. Objetivo cumplido para el ganadero.

Paquirri abrió la tarde con una larga cambiada, de rodillas; con media docena de verónicas y un formidable tercio de banderillas. La faena a un toro con más casta que fuerza tuvo altura y méritos para que el de Barbate lo ganara todo. Pero falló cuatro veces con la espada, y de ahí que sólo diera la vuelta al ruedo tras la petición de oreja.

Pletórico anduvo Paquirri con el cuarto, uno de los dos toros menos fáciles del buen encierro. En estos finales de temporada Francisco Rivera se remonta por encima de lo mucho y bueno realizado en su mejor año de matador de toros. Se llevó una oreja y merecía las dos.

A Dámaso González no hay quien lo pare. Lo suyo ya escapa de toda previsión. Poco importa que sus dos toros tuvieran buena ley. Ello le sirvió para que su apoteosis en La Mancha fuera todavía mayor. Sus paisanos se le entregaron de principio a fin, al igual que han hecho los aficionados de casi toda España. No se puede estar más cerca de los pitones que lo anduvo Dámaso. No se concibe mayo raguante, seguridad y dominio. Hizo el toreo bueno, y dentro de él las mayores y más insospechadas diabluras. Tal vez fuera ésta su tarde más revolucionaria.

Tanto, que las cuatro orejas y los dos rabos no dan idea de lo que hizo en la plaza.

Capítulo aparte merecen los dos quites que Paquirri y Dámaso hicieron al alimón en los toros tercero y cuarto. En aquél, por chicuelinas; en éste, por gaoneras, sus capotes se movían al tiempo, embarcando la misma embestida. Por lo original y perfecto del quite, Hellín estalló en ovaciones. Cuando Paquirri y Dámaso repitan sus quites conjuntos por otras plazas no se hablará de otra cosa.

Tarde perfecta la de José Luis Parada. El mozo del Sur ha entendido cabalmente a sus dos toros y los ha toreado con garbo, gracia y hondura. No es ningún secreto decir que Parada torea como el que mejor sepa hacerlo. Pues bien, José Luis anduvo en torero grande, firme y cabal. Ganó una oreja a su primero y las dos y el rabo del sexto, y salió a hombros con Dámaso González. Su apoteosis quedaría también constatada con un gesto de valiente. Citó para torear por redondos con las rodillas hincadas en la arena, y de esta guisa le cogió y corneó el toro, propinándole una tremenda paliza. Tuvo agallas para continuar y rematar su tarde—hoy certera con el acero—, para unirse a Paquirri y Dámaso González en la apoteósis manchega del primer domingo de octubre.

Manuel F. MOLES

◆ DAMASO GONZALEZ (cuatro orejas y dos rabos) Y PARADA (tres orejas y rabo), A HOMBROS. PAQUIRRI (oreja y fallón con la espada) MERECIO MUCHO MAS

◆ BRAVA CORRIDA DE FLOREZ CUBERO

TANGER: Con fondo de tambores africanos

APOTEOSIS DE EL CORDOBES

● OTORGO LA ALTERNATIVA A MANOLO LOZANO

TANGER.—Con la mayor entrada de la temporada Tánger ha dicho adiós a los toros por este año en una tarde espléndida de la que ha sido protagonista Manuel Benítez (El Cordobés), que cortó cuatro orejas y dos rabos.

El Cordobés ha armado el alboroto en la inmensa plaza tangerina (11.200 localidades), a la que vino por primera vez con el deseo de lucirse y dejar un recuerdo imborrable a la afición morroquí. Ambas cosas las consiguió. Actuó además de padrino de la alternativa de Manuel Lozano, empresario de la plaza, que ha decidido doctorarse después de diez años de ausencia de los ruedos como novillero.

Los espectáculos taurinos en Tánger son siempre dignos de curiosidad, por el colorido que adquiere la fiesta con la mezcolanza de costumbres españolas y marroquíes. Hoy hubo hasta folklore en los tendidos, con los grupos de «guenauas», bailarines negros acompañados de trepidantes tambores y crótalos, que actuaron en honor del diestro de Palma del Río. Si no han visto ustedes matar un toro al ritmo endiablado de unos tambores africanos, hoy perdieron la ocasión, y si no han contemplado a 8.000 personas bailando en los tendidos y llevando con las palmas el ritmo de las «guenauas» para ovacionar a un diestro, hoy fué el momento de presenciar tan inusitado espectáculo.

El Cordobés ofreció al entusiasmado público todo su repertorio, con repeticiones seguidas del «salto de la rana»; fué tal el clamor suscitado que los músicos marroquíes, que interpretaban un pasodoble, prefirieron contemplar el espectáculo y dejaron de lado sus respectivos instrumentos.

El doctorado de Manuel Lozano tuvo un testigo excepcional: Gabriel de la Casa, que cortó tres orejas y rabo, rubricando así sus anteriores triunfos en la misma plaza. Lozano, valiente, casi temerario, enardecido por las faenas de Manuel Benítez, dió la impresión de que nunca había dejado los trastos. Cortó sus buenas cuatro orejas y hasta un rabo. En compañía de El Cordobés y Gabriel de la Casa salió a hombros de los entusiastas aficionados marroquíes.

La corrida fué presenciada por el gobernador de Tánger, señor Tiamani, y el embajador de España en Rabat, señor Giménez Arnáu, quienes estaban acompañados por el cónsul general de España en Tánger, señor Cebrián, el cual ofreció más tarde un brillante cóctel en honor de los tres espadas.

El ganado, de Sebastián Palomo Linares, bien presentado en general, aunque algunas reses flojearon de remos.

CRUZ

Plaza de Toros de Madrid

Sábado 10, cuatro y media tarde

FESTIVAL A BENEFICIO DE LOS DAMNIFICADOS POR LOS TERREMOTOS DEL PERU

Seis novillos-toros de don Juan Mari Pérez Tabernero Montalvo

MANO A MANO

Antonio BIENVENIDA

Luis Miguel DOMINGUIN

Abono: Jueves día 8, de de 10 a 1 y de 5 a 9. Público: Viernes 9, de 10 a 1 y de 5 a 9. Sábado 10, de 10 a 3,30

GUIA DE LA ENSEÑANZA

Academia LUZ

Dirección: D. RAFAEL GOMEZ DE LOS REYES
D. ISIDORO CANO DE LA TORRE
(Doctores ingenieros de Caminos)

PREUNIVERSITARIO

(Legalmente reconocido)

Preparación completa de los cursos 1.° y 2.° de la ESCUELA TECNICA SUPERIOR DE INGENIEROS DE CAMINOS

Las clases darán comienzo el día 8 de octubre en todas las especialidades

Amor de Dios, 1 — Teléfono 227 31 21 — MADRID-14

4 PRIMEROS CURSOS EN UNO

BACHILLERATO INTENSIVO NOCTURNO

Plan antiguo y nuevo: Tercero y cuarto en un año. Quinto y sexto en un año

Magníficas instalaciones - Profesorado competente con técnicas modernas

Aproveche las últimas convocatorias del plan antiguo para acabar el Bachillerato Elemental - TURNOS: MAÑANA, TARDE Y NOCHE

ACADEMIA STUDIUM

ESTUDIE. ¡ADELANTESE A LOS DEMAS!

Travesía de Arenal, n.° 1 (esquina a Mayor, 8)

Teléfonos 266 30 20 y 266 93 60

PREUNIVERSITARIO

Legalmente reconocido

CIENCIAS - LETRAS - MASCULINO - FEMENINO

Grupos reducidos de 15 alumnos

Mañanas - Tardes - Intensivo nocturno - Específico - Ciencias - Letras - Febrero

Primeros cursos Facultades

QUICK ZURBANO, 4 (esquina Génova) Teléfono 419 24 38

LA ENSEÑANZA PROGRAMADA aplicada a la preparación de BANCA

LA EXPERIENCIA NOS HA DEMOSTRADO:

● Que un gran número de alumnos disponen de poco tiempo. ● Que suelen ser bachilleres y desean alternar el estudio con el trabajo. ● Que otros ya trabajan, pero desean promocionar. ● Que hay quienes terminaron la fase de estudios y quieren colocarse en seguida.

Para TODOS los que necesitan colocarse, LA ENSEÑANZA PROGRAMADA es el MEDIO más rápido y seguro. En la enseñanza programada el alumno es el PROTAGONISTA, el profesor DIRIGE. Compruebe desde la primera clase lo que esto significa para el triunfo de sus aspiraciones. Sin ningún compromiso por su parte le informaremos ampliamente.

Visítenos en su propio beneficio.

Le esperamos en:

ACADEMIA CABALLERO

Calle San Lorenzo, 11 (junto Hortaleza, 67) **Madrid-4**

Calle Sta. Bárbara, 4 (junto Fuencarral, 57) **Madrid-10**

academia SUDEC * academia FEIJOO

El fin del curso se tiene en cuenta desde el primer día

PREUNIVERSITARIO

Un curso que, por su importancia, tiene un lugar destacado en estas academias

Legalmente reconocido - Masculino y femenino

BACHILLERATO

Un paso necesario. Y para los alumnos que necesiten el título en un corto espacio de tiempo se dispone del bachillerato intensivo

Academia Sudec - Mejía Lequerica, 3 - 2241271

Academia Feijoo - Príncipe, 7 - 2222559

¡BACHILLERATO!

Preparación intensiva. Comenzamos: 5 de octubre. Elemental, superior (Ciencias y Letras). Mañanas, tardes, noches

ACADEMIA DOVI

Sandoval, 4 - Teléfono 224 58 30

(Metros: San Bernardo, Bilbao, Quevedo)

Informes, de 9 a 1 y de 6 a 9

Otras preparaciones: Banca - Secretariado - Idiomas

PREUNIVERSITARIO

Ciencias y Letras - Masculino y femenino

LEGALMENTE RECONOCIDO

ABIERTA MATRICULA PARA LOS EXAMENES DE FEBRERO

ACADEMIA ARIES

ESPECIALIZADA EN INGENIEROS NAVALES 1.° y 2.° CURSOS

NUÑEZ DE BALBOA, 10 - Teléfs. 2267720 y 2266585

y... los idiomas en BRIAM

TETUAN, 5 (a dos pasos de la Puerta del Sol) - Teléf. 231 60 04

FRANCISCO NAVACERRADA, 59 (a dos pasos de la plaza de toros) - Teléf. 255 88 04

M.C.D. 2022

MUCHOS CAMINOS Y UNA SOLA META ¡TU FUTURO!

4.500 NUEVAS PLAZAS
DE AUXILIAR ADMINISTRATIVO DE BANCA TE ESPERAN

• Tecniban te prepara y te coloca •

- 137.000 ptas. anuales
- Jornada intensiva de 8 a 3
- Ambos sexos

ESTOS SON LOS HECHOS DE TECNIBAN:

Alumnos ingresados en Banca preparados por Tecniban

Curso 67-68, 1.254 alumnos
Curso 68-69, 1.900 alumnos
Curso 69-70, 2.600 alumnos

EL RESULTADO ES QUE LA BANCA ACUDE A TECNIBAN SOLICITANDO TECNICOS Y ESPECIALISTAS

OTRAS PREPARACIONES

- Secretariado.
- Bachillerato elemental y supérior combinado con estudios mercantiles de Secretariado o Banca.
- Tributación y Régimen Fiscal.

Y NUESTROS CURSOS ACELERADOS AUDIOVISUALES DE FORMACION PROFESIONAL

- Contabilidad acelerada en 50 días
- Contabilidad mecanizada en 50 días
- Mecanización administrativa en 50 días
- Cálculo mercantil en 50 días
- Taquigrafía en 60 días
- Mecanografía en 90 días
- Ortografía en 60 días

INFORMACION Y MATRICULAS

tecniban

ATOCHA, 34 • TELS. 228 48 01 • MADRID

LOS ASTROS

GRAFOLOGIA

ANA LUISA. Estudiante. Soltera. Salamanca.—Es usted una muchacha excesivamente sensible. Muy indecisa, tímida, llegando casi al complejo de inferioridad. Hay algo en su vida que quedó marcado en su personalidad. Es insegura, triste y solitaria. Su mayor virtud es la sinceridad. Dice todo lo que piensa y es incapaz de mentir. Esto le va a traer muchos problemas, pero, sinceramente, creo que vale la pena. Vive en continuos cambios de estado de ánimo. Se deja arrastrar fácilmente por el desánimo, sin motivos aparentes.

Preste más atención a su sistema nervioso. Es usted una persona con todas las cualidades para hacer a un hombre feliz.

MONCHO. Madrid.—Tolerante y desconfiado. Individualista. Voluble. Nervioso. Tendencias para el despotismo. Observador. Comunicativo. No hable tanto, sus problemas solamente le interesan a usted. Esto le perjudica.

R. P. B. Madrid.—Respetuoso. Señales de inquietud. Necesidad de decir algo importante. Enérgico. Decidido. Gran capacidad de trabajo. Activo. Vehemente. Impaciente. Confusión de ideas. Señales de escepticismo afectivo. Gran sensibilidad. Extraordinaria intuición. Altruista. Cierta inhibición sexual. Sexo en estado defensivo. Sincero. Noble. Difícil de ser comprendido. Controlado. Dominante. Soñador.

BABETTE. Trenta y dos años. Madrid.—Buen gusto. Refinada en sus costumbres. Señales de desprendimiento. Buena cultura. Se adapta fácilmente a las circunstancias. Facilidad de palabra. Buen humor. Equilibrada. Necesidad de ser algo. Confianza en sí misma. Individualista. Gran sensibilidad. Criterio estético. Señales de distinción. Autocontrolada. Sincera. Mordaz. Emprendedora. Opresión familiar en la infancia.

HOROSCOPO
PARA MAÑANA

ARIES (21-3 al 20-4)

DINERO: Maneje sus asuntos con más prudencia que de costumbre. Quizá sienta la tentación de arriesgarse. Atienda personalmente su correspondencia.
SALUD: Haga una vida más metódica.
AMOR: Normal.

ARIES

LIBRA

LIBRA (24-9 al 23-10)

DINERO: Algo inesperadamente bueno puede salirle a su encuentro. Todo lo nuevo y original será importante. La gente alejada de usted será la más positiva.
SALUD: Se encontrará perfectamente.
AMOR: Excelente.

TAURO (21-4 al 25-5)

DINERO: Debe procurar concentrarse en el trabajo; son de prever muy buenos resultados. Será un día muy agradable.
SALUD: Sus excesos en la mesa pueden crearle complicaciones.
AMOR: Muy bueno.

TAURO

ESCORPION

ESCORPION (24-10 al 22-11)

DINERO: Es muy posible que sus ideas estén profundamente influidas por sus sentimientos. Preste más atención a los detalles de todo cuanto haga.
SALUD: Necesita reposo.
AMOR: Normal.

GEMINIS (22-5 al 21-6)

DINERO: No es un día importante para las actividades comerciales. Podrá trabajar en gran armonía y colaboración con los demás. No habrá motivos de discordia.
SALUD: Se sentirá mucho mejor.
AMOR: Discusiones en familia.

GEMINIS

SAGITARIO

SAGITARIO (23-11 al 21-12)

DINERO: Debe ser más precavido en todas sus actividades. Evite todo riesgo financiero. Domine su impaciencia y sus emociones.
SALUD: Buena.
AMOR: La vida sentimental será muy prometedora.

CANCER (22-6 al 22-7)

DINERO: No se deje llevar por las apariencias. Es fácil que la gente parezca amable, pero asegúrese de sus intenciones. Suspenda toda compra: su criterio no será muy bueno.
SALUD: Posibles dolores de cabeza.
AMOR: Muy bueno.

CANCER

CAPRICORNIO

CAPRICORNIO (22-12 al 20-1)

DINERO: No dé nada por seguro, sobre todo si se refiere a problemas económicos. Las circunstancias son difíciles.
SALUD: Tómese un descanso si le es posible.
AMOR: No debe ser tan apático.

LEO (23-7 al 24-8)

DINERO: No reaccione impulsivamente, aunque es posible que surjan acontecimientos inesperados. Puede ser un buen día para sus asuntos financieros. Una actuación precipitada puede ser fuente de muchas dificultades.
SALUD: Normal.
AMOR: Bueno.

LEO

ACUARIO

ACUARIO (21-1 al 18-2)

DINERO: Los asuntos se presentarán hoy bastante favorables, aunque debe tener cuidado para no tomar decisiones equivocadas.
SALUD: Vigile su alimentación.
AMOR: Muy bueno.

VIRGO (24-8 al 23-9)

DINERO: Las personas que están situadas en un segundo plano pueden mostrarse poco complacientes. Esta actitud quizá pueda causarle demoras en el trabajo.
SALUD: Le conviene hacer mucho ejercicio.
AMOR: Muy bueno.

VIRGO

PISCIS

PISCIS (19-2 al 20-3)

DINERO: Día normal, sin novedades importantes.
SALUD: Mejorará considerablemente.
AMOR: Los problemas de familia provocarán muchas discusiones. Deberá tener más consideración con sus familiares si quiere evitar problemas mayores.

Una sección de Fabricio Alexander

M.C.D. 2022

SOLUCION A LOS PASATIEMPOS DEL SABADO

SOLUCION AL LABERINTO

HORIZONTALES. — Foto: ALLEN.—Personaje de la Pasión de Cristo: JUDAS.—Hoyo del camino: BACHE.—Marinero: NAUTA. — Vajilla de mesa: PLATO. — Cuadrúpedo de algunas especies: RES.—Letra griega: PI. — Vocales: AES.—Posesivo singular: SU. Cerca con muro: MURA.—Faldilla de los escoceses: KILT.—Perder el equilibrio: CAER.—División de una tableta de chocolate: ONZA.—Hace don: DA. — Vigorosa: RECIA. — Signo Morse: I.—Desgastar la superficie: RAER. — Nota: LA. — Choca: TOPA. — Consonante: KA.—Espectáculo: CINE. — Nave (poético): MADERO.—Manjar que se asienta en el estómago: PELMAZO.—Seiscientos: DC.—Parte interna de la mano: PALMA.—Cuerpo simple metálico: CROMO.—Se forma en el interior de ciertas conchas: PERLA. — Gran corriente de agua: RIO.—Se extingue un derecho: CADUCA. Cuatrocientos: CD. — Gramínea originaria de la India: DAZA.—Foto: CARRIEGA.—Vocales iguales: OOOOOOO. Armario hecho en la pared: ALACENA. — Agraviado: LESO.—Símbolo del Lumen: LM. Cuarenta y nueve: IL.—Símbolo del Talio: TL.—Preposición: CON. — Ahorro: ECONOMIA.—Símbolo del Pascal: PA.—Hija de Inaco transformada en vaca: IO.—Espacioso: AMPLIO.—Salí a la vida: NACI. — Signo aritmético: MAS. — Foto: MERKEL.—Membrana coloreada del ojo: IRIS. — Símbolo del Galio: GA.—Reza: ORA.—Composiciones para una sola voz: ARIAS. — Relación: LISTA.—Nota: DO.—Consonantes iguales: TTT.

VERTICALES.—Símbolo del Sodio: NA.—Foto: KALMAR. Símbolo del Calcio: CA.—Instrumento de acero para alisar metales: LIMA.—Piedra con una inscripción: LAPIDA. Mineral que resiste la acción del fuego: AMIANTO.—Nota: RE. — Símbolo del Lutecio: LU. — Símbolo del Litio: LI. Golpear: DAR.—Provincia de la antigua Francia: LORENA. Símbolo del Iridio: IR.—Lío de cama y ropa de un marinero: PETATE.—Desciende: CAE. — Símbolo del Cromo: CR.—Símbolo del Molibdeno: MO.—Consonante: KA.—Engendran: PROCREAN.—Perdía el equilibrio: CAIA.—Consonantes: PES. — Foto: JOSEITO.—En los coches diplomáticos: CD. — Consonantes: ELE. — Consonantes iguales: LLL. — Primera palabra del himno de San Juan: UT.—Sigias comerciales: SA.—Vocal repetida: AA.—Larva de los lepidócteros: ORUGA.—Ciento uno: CI.—Nota: SI.—Foto: DAUCIK. — Friso: ZOCALO. Percibís el sonido: OIS.—Contracción: AL. — Dueña: AMA.—Vehículo para la nieve: TRINEO.—En los taxis: SP. — Con buenos modales: MODOSO.—Hueso de la cadera: CIA.—Símbolo del Boro: B.—Símbolo de la caloría: CAL. — Vocal repetida: OO.—Repetido y familiar, madre: MA.—Preposición latina significa junto: AD. — Signo Morse: A. — Foto: MARCEL DOMINGO. — Distintivo de muchas órdenes: CRUZ.—Medida de longitud: PIE.—Símbolo del Radio: RA.—Acéptalo: TOMALO. — Foto: HERNANDEZ.—Buena planta de un toro: TRAPIO.—Demostrativo (fem. sing.): ESA. Signo aritmético: CERO.—Princesa de Bélgica: PAOLA. Yunque de platero: TAS.

SOLUCION A LA FORMULA 5

1: Omnímodo.—2: Adecuado. — 3: Adornado. — 4: Nolición.—5: Proclive.—6: Expedito.—7: Jubiloso.—8: Valeroso. VOCAL GANADORA: O (31 casillas).

SOLUCION AL DAMEROGRAMA

A: Fallar. — B: Atolla.—C: Toquemos.—D: Alnos.—E: Locutor.—F: Inhale.—G: Descara.—H: Acampan.—I: Durar. CONJUNTO: «Lo único que hace falta para dar un salto mortal es darlo mal.» N. Clarasó. CLAVE: Fatalidad.

SOLUCIONES AL K-VILOGRAMA

CADIZ: A-1, B-3, C-5, D-2 y E-4.
CORDOBA: A-2, B-4, C-6, D-1 y E-3.
HUESCA: A-3, B-5, C-2, D-4 y E-6.
SALAMANCA: A-4, B-6, C-1, D-3 y E-5.
VALLADOLID: A-5, B-2, C-4, D-6 y E-1.
ZAMORA: A-6, B-1, C-3, D-5 y E-2.

SOLUCION AL CRUCIGRAMA BLANCO

(Sólo horizontales)

(La X significa cuadro negro.)—1: Hematomas. X. Ra-2: Ecónomo. X. Elebor. — 3: Ruginosos. X. Gasa.—4: Amicos. X. Rasuran.—5: Meco. X. Cearina. X. E.—6: Enalbarden. X. Tor.—7: Lima. X. Pionono. X. O.—8: Ice. X. Potrada. X. As.—9: Dónde. X. R. X. Rojal. X.—10: O. X. Tal. X. Esa. X. Edil.—11: Saeteras. X. Oreja.—12: X. L. X. Ola. X. Secanos.

SOLUCION A LOS JEROGLIFICOS

DE TRES TRAGOS
(de; t; r; estragos)

ESE ES ESPAÑOL
(ese; eses; paño; l)

NO TIENE PACIENCIA
(no tiene «pa» ci; en c i, a)

SOLUCION AL CRUCIGRAMA

HORIZONTALES.—1: C.—2: Car.—3: Telón.—4: Rarezas.—5: Tope. Ares.—6: Tiberio.—7: Arroz.—8: Neo.—9: S.
VERTICALES. — 1: T. — 2: Tor.—3: Tapia.—4: Cerebro. 5: Cale. Eres.—6: Rozaron.—7: Nariz.—8: Seo.—9: S.

SOLUCION FUGA DE VOCALES

HORIZONTALES.—1: M.—2: Das.—3: Burda.—4: Arbitro.—5: (Al revés) Ola. A. MDL.—6: Jaime Morey.—7: (Al revés) Usa. O. Nao.—8: Piastra.—9: (Al revés) Astro. 10: III.—11: Z.
VERTICALES. — 1: J. — 2: Aaa.—3: Alisa.—4: Bromuro. 5: Sub. E. Tri.—6: María Ostiz.—7: DDT. M. Así.—8: Armonía.—9: (Al revés) Pardo. 10: Leo.—11: Y.

SOLUCION AL ENIGMA

«Después de nosotros, el diluvio» (Luis XV).

CRUCIGRAMA

Por PETER

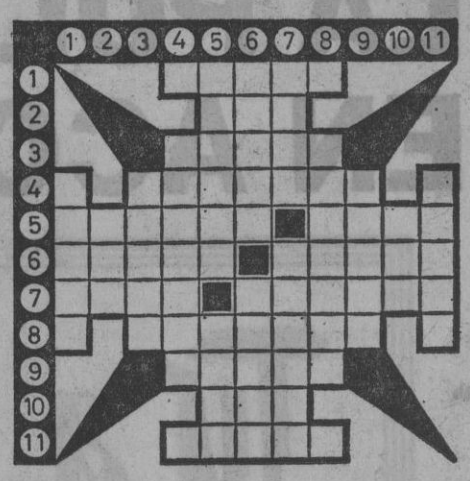

HORIZONTALES.—1: Doctor entre los judíos.—2: Adverbio.—3: Moderada en el uso de las cosas. 4: Mástil de los barcos de guerra.—5: Meteoro luminoso que suele aparecer alrededor del Sol y de la Luna. Individuos de cierta raza india.—6: Especie de palmera cuyo fruto se usa en tintorería. Provincia española.—7: Sortee. Remuevas el fuego. 8: Hace uso de una cosa por primera vez.—9: Escuchábase.—10: Parte de un río próxima a su desembocadura en el mar.—11: Instrumento de zapatero.

VERTICALES.—1: Arácnido traqueal microscópico.—2: Juego infantil.—3: Delgado, flojo.—4: Causa criminal.—5: Decrece la tempestad. Arroje.—6: Pez de agua dulce. Labráis.—7: Repugnancia. Ponen tirantes las velas de una embarcación.—8: Acierte.—9: Parte de la filosofía que trata de la moral.—10: Cerveza inglesa.—11: Tostase.

SOLUCION AL CRUCIGRAMA ANTERIOR

HORIZONTALES.—1: Cabra.—2: Boa.—3: Garbo. 4: T. Cetrino. B.—5: Apalea. Divo.—6: Lupas. Miden.—7: Oses. Sonoro.—8: N. Amparar. S.—9: Ollas.—10: Así.—11: Unase.

VERTICALES.—1: Talón.—2: Pus.—3: Capea.—4: C. Gelasmo. U.—5: Abates. Plan.—6: Borra. Salsa.—7: Rabí. Moráis.—8: A. Ondinas. E.—9: Oidor.—10: Ver.—11: Bonos.

problema de AJEDREZ

Por Román TORAN

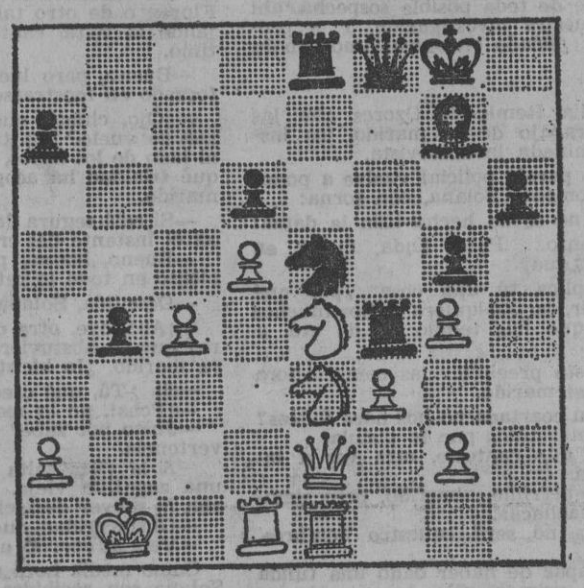

Núm. 233

NEGRAS JUEGAN Y GANAN

A esta complicada posición se llegó en la partida F. Portisch-Bilek, del torneo «Memorial Azstalos», de 1969. El juego blanco, con sus caballos muy bien situados en el centro, parece satisfactorio; sin embargo, su rey está mal protegido y este factor fué explotado magistralmente por Bilek, para rematar la lucha con rapidez y elegancia.

TIEMPO PARA LA SOLUCION

Doce minutos, para el jugador de primera categoría; veinticinco, para el de segunda, y treinta y cinco, para el de tercera.

SOLUCION DEL NUMERO 232

1. A×C!, D×T (Si 1..., D×A; 2. D×D, T×D; 3. T8D!, A5R; 4. T1R!, T×C; 5. T×A y no habría defensa eficaz, contra T4—8R); 2. C6T+!, R1T (Claro está que, si 2..., P×C; 3. P×C; 3. P×P+, seguido de mate); 3. C×P+, R1C; 4. C6T+!, R1T; 5. T×A+!, T×T; 6. A×P+! y las negras abandonaron, ya que si 6..., R×A; 7. D5R+, conduce al mate.

MAS TELEFONOS EN MADRID

Para que sea posible, algunos abonados de la Central de Pacífico, cambian obligadamente de número

Recientemente han entrado en servicio 10.000 teléfonos de la Central de Moratalaz. Para ello se hace preciso reestructurar las Centrales telefónicas de la zona, y algunos abonados de la de Pacífico, desde las doce de la noche del sábado, pasaron a depender de la de Moratalaz.

No se nos ocultan las muchas dificultades y molestias que este cambio, obligado por razones técnicas insuperables de numeración de los teléfonos, según el ámbito en que prestan servicio, ha de suponer para nuestros abonados. Les encarecemos que nos disculpen, y entiendan que es indispensable para atender a quienes precisen de teléfono.

La Telefónica informará a quienes deseen comunicarse con los abonados que cambien de número, sin que las llamadas sean registradas en el contador de su teléfono.

SYRS

COMPAÑIA TELEFONICA NACIONAL DE ESPAÑA

COMPRE SU LIBRO

ACERVO

MI TESTIMONIO. Anatoly Marchenko. El autor, encarcelado hoy en la Unión Soviética, relata su primer cautiverio, de 1960 a 1966. 850 páginas. 175 pesetas.

ARIEL

EL SISTEMA FINANCIERO ESPAÑOL. R. Trías Fargas. «Ariel quincenal», n.º 43. 202 páginas. 50 pesetas. Un análisis científico del sistema financiero español desde un punto de vista liberal.

BARRAL EDITORES

LOS CANTOS DE MALDOROR y otros textos. Conde de Lautréamont. 312 páginas. Trad.: A. Pellegrini. Poesía. Libro de enlace. 100 pesetas. El centenario más significativo y profético de los últimos años.

E. D. H. A. S. A.

DICCIONARIO FILOSOFIA ABREVIADO. José Ferrater Mora. 150 pesetas. Una edición del famoso diccionario, revisada y preparada por su autor, de fácil manejo y muy recomendable para estudiantes.

EXITO

HISTORIA UNIVERSAL. «Las grandes corrientes de la Historia», por el profesor Pirenne. Ocho volúmenes. 4.200 páginas. 2.400 ilustraciones. 113 mapas en negro y en color.

GRIJALBO

MI VIDA Y MIS PROFECIAS, por Jeane Dixon. 280 páginas. 200 pesetas. La famosa profetisa norteamericana revela su vida y los secretos de sus extraordinarios dones para «ver» el futuro.

HISPANO EUROPEA

MOTIVACION Y MORAL EN LA INDUSTRIA. M. Viteles. Cómo lograr la satisfacción en el trabajo, un clima de cooperación y mayor productividad. 652 páginas. 650 pesetas.

JUVENTUD

PUEBLOS CAZADORES DEL ARTICO. Roger Frison-Roche. Ilustrado. 270 págs. Dos mil kilómetros en trineo por un mundo fascinante y desconocido. 290 pesetas.

LUMEN

COMIENDO EN HUNGRIA. Autores: Miguel Angel Asturias y Pablo Neruda. 122 páginas. 550 pesetas, ed. ilust., tela. Un canto no sólo a la gastronomía húngara, sino a la vida.

NOGUER

MIENTRAS LATE EL CORAZON. Autor: Hans Killian. 290 páginas. 250 pesetas. Nuevas experiencias clínicas y humanas del autor de «A la sombra de Dios».

PLAZA JANES

DIARIO DE UN EMBAJADOR. John Kenneth Galbraith. 325 pesetas. Un desenfadado informe personal sobre los años Kennedy, por el gran economista norteamericano. (Edición ilustrada.)

SEIX BARRAL

BILLAR A LAS 9,30. Heinrich Böll. B. B. B. 334 páginas. 75 pesetas. Traducción: Margarita Fontseré. El ciclo poderoso e inevitable de la Naturaleza plasmado en tres generaciones alemanas.

VERGARA

ENCICLOPEDIA DE LA PESCA, por eminentes especialistas. Edición española dirigida por Fernando Huerta y Ramírez y Pedro Arté. Fascículos a todo color 25 ptas.

EL MEJOR REGALO UN LIBRO

M.C.D. 2022

LA POLICIA EN ACCION

Por F. HERNANDEZ CASTANEDO

(Diplomado en Investigación Criminal)

Tú, a callar y morir

—¡No, por Dios! —casi grita la mujer, al tiempo que compone un gesto de espanto, que preocupa a los investigadores—. ¡Tendrán que hablarle ustedes de lo mío, entonces, y resultará espantoso!

—Vamos, calma —aconseja Lora—. Confíe en nosotros, señora. Nos limitaremos simplemente a preguntar a su marido dónde se encontraba en la noche del 8 al 9, para una sencilla y rutinaria confrontación. Tenga la seguriadd de que si la respuesta es correcta, descartándole de toda posible sospecha, ahí quedará terminada nuestra investigación. Y a propósito, señora Ozores: ¿dónde encontraríamos ahora a su esposo?

—En la oficina.

Una vez que Cecilia Remis de Ozores cita las señas del lugar de trabajo de su marido, los inspectores dan por terminada la entrevista.

Tan pronto como la pareja policial vuelve a poner los pies en la calle, comenta Solana, con sorna:

—¡Bueno, que a ti no te ha hecho tilín la dama!

—Ni que fuera tonto... Pero, anda, di: y en cuanto a su historia, ¿qué?

—Espera. Antes explica tú una cosa: ¿por qué no has sacado a relucir, en cualquiera de los muchos momentos oportunos que has tenido, lo de «tú, a callar y morir»?

—Porque no me gusta precipitar las cosas. Ahora quien nos interesa es el marido.

—¿Le trincamos si su coartada no nos hace felices?

—Primero le preguntaríamos por la pistola.

—Ya, y conteste lo que conteste, otra vez a insistir sobre la coartada.

—Sí, empleo del celebérrimo, aburrido, pero siempre eficaz «método machaca».

—Porque la «dama» no será «nuestro hombre», ¿eh?

—Si la consideras capaz de haber dado una tunda a su amigo, ponla en primera fila de sospechosos. Nadie con más posibilidades ni oportunidades para «liquidar» a Floren.

—¡Che!, que olvidas al tipo alto que vió el francés.

—No lo olvido. Por eso, olvidémonos, a nuestra vez, de Cecilia como criminal.

—Salvo en determinada circunstancia, Lora.

—¿Cuál?

—Es un tanto complicadilla, pero, bueno, ahí va: imagínate que el hombre alto es, efectivamente, quien le sacude a Floren una felpa de muerte. Pero después, contento y satisfecho con la paliza propinada, se larga de la escena, y que a poco penetra en ésta Cecilia, quien al descubrir a su amante golpeado y desvanecido —indefenso, por lo tanto— le suelta un tiro que lo deja seco.

—Un momento: ¿Cecilia comparece allí pistola en mano? En tal caso, ¿por qué? ¿Es que ha sabido de algún modo el resultado de la escena anterior, o sea de la lucha, o es que lleva el propósito firme de «liquidar» a su amante?

—Bueno, verás: yo creo que la gachí, al ver a Floren desmayado, tuvo la repentina idea del crimen.

—¿Volviendo entonces a su «bungalow» en busca de la pistola para ejecutar luego la faena?

—No. La pistola pudo, a lo mejor, descubrirla en el «bungalow» de su amante o saber que éste la tenía allá, buscarla entonces y zumbarle a modo.

El sensible escepticismo de Lora le hace argumentar:

—¿No te parece un poco traída de los pelos esa historia? Hace agua por todas partes.

—¡Hombre!, un poco, la verdad. Pero nada hay imposible.

—Sí: que me toque una quiniela de las gordas.

—¿Y quién te manda saber de fútbol?

Pronto retorna la charla a su cauce central.

—Lo cierto, por otra parte —apostilla Lora—, es que la dama pareció sorprenderse poco y preocuparse menos con la noticia del crimen. ¿O no?

—Sí, sí, desde luego. Como también resulta curioso el cambio tan brusco que dió. Andaba obstinándose en convencernos de su total desconocimiento de un tal Floren o de otro tal Rubiños, cuando de pronto, bajando la vista, cantó la gallina con respecto al último.

—Bueno, pero luego, en todo lo demás, se ha esforzado en mostrarse crudamente sincera.

—¡Ojo, chico!, que esa «dama» tiene muchas horas de vuelo. Los tan cantados «nervios de acero», al lado de los suyos, mantequilla de Soria. Fíjate con qué frialdad ha acogido nuestras sospechas sobre su marido.

—Si está segura de que él se encontraba en Madrid en el instante del crimen...

—Bueno, bueno; por si acaso, ándate con pies de plomo en todo lo referente a esa gachí.

—Descuida, Solana.

—¡Ah!, oye, otra cosa: lo de no advertir a la Ozores que se abstuviera de telefonear nuestra visita a su marido, ¿lo hiciste a propósito?

—Sí. ¿Tú, qué crees? ¿Que le habrá llamado?

—¡Pchs!, no lo aseguraría yo mucho.

—Justo por saber eso es por lo que no hice la advertencia.

—A la vista salta que ella le quiere menos que a una zapatilla vieja. ¡Bueno, si nos lo ha confesado con la mayor desfachatez del mundo!

—Di sinceridad, que suena mejor.

—Vete al cuerno, académico.

Como media hora más tarde los inspectores Lora y Solana son recibidos por don Ibrahim Ozores en su moderno, sobrio y a la par elegante despacho.

—Bien, señores —anuncia el visitado con afable sonrisa después de acomodarse los tres personajes—; sinceramente he de confesarles mi extrañeza por la presencia aquí de ustedes. Es la primera vez que la Policía comparece en esta oficina.

—Simplemente, a efectos de una comprobación rutinaria —advierte Lora.

—Para lo que sea me tienen a su disposición más completa.

—Gracias. ¿No le telefoneó hace un rato su mujer? Venimos ahora de su casa, señor Ozores.

—No, no me ha llamado. Supongo que será igual.

—Sí, claro. ¿Recuerda dónde se encontraba usted el pasado día ocho?

El fruncimiento del entrecejo en el interrogado no saben si achacarlo los interrogadores a un gesto de súbita inquietud o a un reflejo muscular del posible esfuerzo memorístico.

—¿El día ocho, dice usted? Desde luego, en Madrid. Lo recuerdo perfectamente porque el siete regresé de Londres.

—¿Puede recordar también cuanto hizo el día ocho?

—Bueno, en líneas generales, sí. En primer lugar, contra lo por mí acostumbrado, me levanté tarde. Y también, faltando a mi costumbre, permanecí toda la mañana en casa.

—Siga, por favor.

—Después, como el servicio de casa se encontraba ausente, salí para comer en una cafetería.

(Continuará.)

36

FARMACIAS DE GUARDIA

FARMACIAS DE GUARDIA DE 9,30 DE LA MAÑANA A 11 DE LA NOCHE

TETUAN. — Colonia Ciudad Pino, bloque 3 (Peña Grande). Mártires de la Ventilla, 4. Alonso Núñez, 31. Avila, 33. Comandante Zorita, 6 (próx. R. F. Villaverde, 43).

UNIVERSIDAD. — Avenida Islas Filipinas, 4. Andrés Mellado, 43. Galileo, 3.

CHAMBERI. — Joaquín García Morato, 74. Plaza del Dos de Mayo, 6. Covarrubias, 22.

CENTRO. — San Marcos, 11. Puerta del Sol, 14.

LATINA. — Plaza de Santo Domingo, 6. Factor, 4 (próximo a Mayor, 84). Linneo, 14. Comandante Fortea, 62.

CHAMARTIN. — Barrio San Miguel (bloque 5). Palermo, 1 (Ciudad Lineal) Avda. Generalísimo, 84 (prol. Castellana). Plaza Sagrados Corazones, 4 (esq. C. Espina, 5) Cartagena, 130.

VENTAS. — San Aniceto, 10 (bloque Pto Correos Canill.). Emilio Ferrari, 65 Hermanos García Noblejas, 164 Marq. P. Velasco, 45 (semiesq. A. Soria, 55). Alcalá, 363 Virgen del Coro, 9 (Amp Concepción) Antonio Casero, 26 (Tejar de Sixto) Doctor Esquerdo, 19.

BUENAVISTA. — Alonso Heredia, 5 (entr. F. Silvela, 50) Castelló 68 (esq. J. Ortega y Gasset) Jorge Juan, 34.

CARABANCHEL. — Avenida del Manzanares 90 Alejandro Sánchez, 18 (Mataderos) Alondra, 9 (entrada Gral Ricardos, 180). José María Rey, 47 (final colonia Tercio) Vía Carpetana, 344 (antes C. Animas). Alfredo Aleix, 34 (ent. C. Leganés 76) Valle-Inclán, 12 (posterior Metro Aluche). Illescas, 109 (P. Aluche) Paseo de Extremadura 124.

ARGANZUELA-VILLAVERDE. — Embajadores, 58. Cap. Salazar Mnez., 7 (plaza Pta Toledo) Parador del Sol, 3 (Antonio López, 72). Martínez Moya, 20 (Almendrales). Marina Vega, 42 (Usera). Ciudad Angeles, 26 (detrás bloque 60). Carr. Andalucía, kilómetro 9 (Villaverde Bajo).

RETIRO-MEDIODIA. — Cáceres, 10. Moreto, 15. Caridad, 15.

VALLECAS. — Barrio Moratalaz (polígono C, local 5). Avda. Monte Igueldo, 31 (Pte. Vallecas). Avda. San Diego, 146 (Pte. Vallecas). Puerto Cardoso, 9 (Pte. Vallecas).

FARMACIAS DE GUARDIA DE 9,30 DE LA MAÑANA A 10 DEL DIA SIGUIENTE

TETUAN. — C. Virgen de Aránzazu (bloque 2) Isla de Oza, 16 (Ciudad Puerta Hierro). Sorgo, 32 (ent. Cap. Blanco Argibay, 135). Bravo Murillo, 339 (Tetuán) Lazaga, 9 (final M. de Leis). Pedro Texeira, 9. Avda. Reina Victoria, 8 (C. Caminos).

UNIVERSIDAD. — Marqués de Urquijo, 15. San Bernardino, 11 (junto plaza Cristino Martos). Fernández de los Ríos 20.

CHAMBERI. — Fernández de la Hoz, 59 (próx. S. J. Crus). Fuencarral, 138. Glorieta Rubén Darío (esq. Almagro).

CENTRO. — Campoamor, 7 (esq. Santa Teresa). Desengaño, 16. Botoneras 7 (de Pl. Mayor a Imperial).

CHAMARTIN. — Arturo Soria, 243 Genera Mola, 270. Joaquín Costa, 7. (próx. Castellana). Pintor Ribera, 3 (polígono Sta. Marca). Vinaroz, 31 (fachada Sur) Ramos Carrión, 3.

VENTAS. — Castillo Simancas (prolong. San Blas). Avda. de Aragón, 28. Virgen del Val, 49 (barrio Concepción). Plaza de Bami, 26. (ent. Alcalá 244) Avda. Marqués Corbera, 30 (barrio Elipa).

BUENAVISTA. — Brescia, 4 (Parque de las Avenidas). Francisco Navacerrada, 31. Diego de León, 25. Goya, 89. Paseo de la Castellana, 2.

CARABANCHEL. — Pelícano, 14 (col. San Vicente de Paúl). General Ricardos, 173 (C. Bajo) Albares de la Ribera, 58 (C. S. Francisco). Serradilla, 10 (parte nueva B.° S. Ignacio de Loyola) Paseo Extremadura, 310 Kilómetro 6,100 Villagarcía, 20 (paseo Extremadura, 260). Paseo de los Olivos, 104 (barrio Extremadura) Juan Tornero 42 (próx. Pta. Angel)

ARGANZUELA-VILLAVERDE. — Embajadores, 100. Antonio Leyva, 39. Marcelo Usera, 85.

RETIRO-MEDIODIA. — Calle de las Delicias, 25. Dr. Fourquet, 11 (det. Hospital Atocha) Plaza de Antón Martín, 46. Plaza de la Independencia, 10. Lira, 6 (barrio de la Estrella) Narváez, 28.

VALLECAS. — Barrio Moratalaz (polígono H) Puerto Canfranc, 23 (Puente Vallecas) Eduardo Requena, 9 (ent. M. Riva, 60). Soledad López, 19 (Puente de Vallecas).

TURNOS ESPECIALES. — Fuencarral, barrio del Pilar, Vicálvaro, Vallecas (pueblo), Villaverde Alto, colonia de San Fermín.

TRIBUNALES

Por José MARTIN MORALES

INCAPACIDAD ABSOLUTA DE UN CANTERO

Supremo: No es inconveniente que trabajara después de su accidente

Guillermo Raño Ordóñez, vecino de Bilbao, trabajaba para la empresa Construcciones Macazaga como cantero mampostero.

Padecía Guillermo un defecto en el cristalino del ojo derecho desde hacía tiempo que le reduce la visión en más de un noventa por ciento.

Construcciones Macazaga tiene cubierto el riesgo de accidentes de trabajo de su personal con Seguros Mutuos de Vizcaya.

ACCIDENTE

En jornada laboral, Guillermo, el 21 de agosto de 1968, sin duda por haberle saltado una esquirla de la piedra que trabajaba, se produjo lesión en el ojo izquierdo que le originó úlcera infectada de la córnea, por lo que hubo de ser tratado hasta el 21 de octubre del mismo año, fecha en la que fué dado de alta.

Guillermo se reincorporó al trabajo, pero el accidente le supuso que la visión del ojo izquierdo le había bajado a un veinticinco por ciento de lo normal, aunque podía ser aumentada al doble con el uso de gafas.

La empresa, por el estado de la vista de Guillermo, le retiró del puesto de trabajo que tenía, dedicándole a perforar tabiques para la colocación de tubos de la calefacción, siempre que tal trabajo no necesitase de andamio.

INCAPACIDAD

Por su estado y lo que moralmente significaba para él verse obligado a abandonar la especialidad suya, Guillermo acudió al Tribunal Médico Provincial, que le reconoció una incapacidad permanente absoluta para todo trabajo.

Seguros Mutuos de Vizcaya presentó demanda, en súplica de que le fuera reconocida a Guillermo únicamente incapacidad para su trabajo, ya que había realizado otros después de estar afectado por la lesión que le produjera su accidente, incapacidad a la que sólo corresponde el cincuenta y cinco por ciento del salario que percibía el trabajador antes de que se accidentara.

La Magistratura de Trabajo número 3 de las de Vizcaya desestimó la demanda de la aseguradora; declaró que el accidentado padecía una incapacidad permanente absoluta para todo trabajo, basado en el dictamen médico, y condenó a Seguros Mutuos de Vizcaya a que constituyera el capital que habría de suponer para Guillermo una pensión vitalicia del cien por cien del salario que percibía al accidentarse.

RECURSO

Recurrió la aseguradora contra la sentencia vizcaína, y en la vista del recurso, ante la Sala Sexta del Supremo, se opuso al mismo don Antonio Rosso de Larra, de los Servicios Jurídicos Sindicales, en nombre del trabajador, y por el Fondo de Garantía, el letrado don Jesús Alonso Ortiz.

Y el alto Tribunal ha dictado sentencia, en la que confirma la vizcaína en todas sus partes, además de condenar a la aseguradora a pagar los honorarios de los abogados de las partes contrarias.

la TV

LUNES 5 DE OCTUBRE DE 1970

PRIMER CANAL

1,45: CARTA DE AJUSTE. — Canta Johnny Valenthino.
2,02: PANORAMA DE ACTUALIDAD. — Incluye las secciones de Actualidad general y Actualidad cultural.
3,00: NOTICIAS A LAS TRES.
3,30: EL DETECTIVE FANTASMA. — «El crimen ha cambiado». Un personaje fantasmal como Hopkirk, y al que sólo éste puede ver, quiere matar a un hombre de negocios, que ha solicitado la protección de Randall.
4,30: NIVEL DE VIDA. — Consulte a su médico y Nuevo horizonte.
5,00: HABLEMOS DE ESPAÑA.
7,15: CARTA DE AJUSTE. — Al Hirt y su trompeta.
7,32: EL PAJARO LOCO. — «Matador».
8,00: AYER, DOMINGO. — Un espacio de información deportiva.
8,55: ESTA NOCHE...
9,00: NOVELA. — «Desde mi celda», de Gustavo Adolfo Bécquer (capítulo I).
9,30: TELEDIARIO.
10,00: POESIA E IMAGEN. — «Las flores».
10,15: EL ESPECTADOR Y EL LENGUAJE.
10,25: TEATRO DE MISTERIO. — «Matar no es un juego», de Philip Waethers.
12,00: VEINTICUATRO HORAS.

SEGUNDO CANAL (U.H.F.)

7,45: CARTA DE AJUSTE. — Canciones de Raphael.
8,32: DIBUJOS ANIMADOS. AGUILAS DEL ESPACIO. — «En órbita».
9,00: RECITAL.
10,15: NOTICIA 2.
10,32: CUESTION URGENTE. — «Enfermos y enseñanza».
11,00: EL GRAN CHAPARRAL. — «Un tal Kilroy». Un hombre llamado Kilroy llega a El Gran Chaparral. Bob Cannon le conoce de antiguo y no tiene precisamente buenos recuerdos de él. Pero Kilroy le asegura que ahora vive honradamente y Cannon le da trabajo.

MARTES 6 DE OCTUBRE DE 1970

PRIMER CANAL

1,45: CARTA DE AJUSTE. — Esquivel y su orquesta.
2,02: PANORAMA DE ACTUALIDAD. — Junto a las habituales secciones informativas, comentarios cinematográficos.
3,00: NOTICIAS A LAS TRES.
3,30: RIMAS POPULARES. — Programa concurso.
4,00: EL «SHOW» DE DORIS DAY. — «Doris contrata un millonario» (primera parte).
4,30: NIVEL DE VIDA. — Conviene saber.
5,00: HABLEMOS DE ESPAÑA.
7,15: CARTA DE AJUSTE. — Escenas galaicas (M. Torrado).
7,32: LOS PICAPIEDRA. — «Un buen negocio».
8,00: TELECLUB. — No estamos solos: «La apuesta». Un joven médico, recién salido de la Universidad, decide ejercer su carrera en un pueblo, contra el deseo de su padre, un rico hombre de negocios.
8,30: LA HUELLA DEL HOMBRE. — «Trajano, un emperador andaluz».
8,55: ESTA NOCHE...
9,00: NOVELA. — «Desde mi celda», de Gustavo Adolfo Bécquer (capítulo II).
9,30: TELEDIARIO.
10,00: PROGRAMA DE ACTUALIDAD.
10,15: CICLO ¿CULPABLE O INOCENTE? (I). — «Furia».
12,00: VEINTICUATRO HORAS.

SEGUNDO CANAL (U.H.F.)

7,45: CARTA DE AJUSTE. — Selección de valses de Strauss
8,32: EL MUNDO DEL DEPORTE. — Actualidad deportiva nacional
9,45: LUCES EN LA NOCHE. — Patricia.
10,15: NOTICIA 2.
10,32: PEQUEÑO MUNDO.
11,00: A VISTA DE PAJARO. — «La leyenda de Rodolfo Valentino».

M.C.D. 2022

Anuncios por palabra

LA BOLSA DEL MOTOR

AUTOMOVILES

ALQUILER

◆ ¡¡ATENCION!! Autos Argüelles. Alquiler. 2439691. 2477598.

◆ AUTOS Luchana, sin chófer. 2578178.

◆ AUTOS Opera. Alquiler con o sin conductor. Escalinata, 17. 2411114-2486126.

◆ ECONOMICOS, sin conductor. Batalla Salado, 24. 2305062.

◆ AUTOS González. Alquiler todas marcas, Coupé, 124. Ercilla, 17. Martín de Vargas, 18. 2398002-4673098 (permanente).

◆ ALAZAN. Tarifas mínimas. Palos de Moguer, 27. 239 36 16.

◆ AUTOS Valverde.

◆ ALQUILER sin conductor.

◆ SEAT 1500.

◆ SEAT 124.

◆ SIMCA 1000.

◆ SEAT 850 Coupé.

◆ SEAT 600 D.

◆ AUTOS Valverde.

◆ VALVERDE, 16. 2220595, 2315247.

COMPRAS

◆ CENTRAL de Tasaciones Pagamos más su coche. Rapidez. Nuevo sistema. Infórmese: Canalcar. Martín de los Heros, 61 (Argüelles). 2419031. Aparque dentro.

◆ ¡¡TASACIONES justas! Riguroso contado. Sr. Mouriño. 4492100. Alberto Aguilera, 30. Automóviles Riomiño. Todas marcas. Agencia Seat.

VENTAS

◆ CANALCAR. Usted puede comprar un coche usado con la tranquilidad de uno nuevo.

◆ CANALCAR. Carnet de garantía.

◆ CANALCAR. Martín de los Heros, 61 (Metro Argüelles). 2419031. Abierto domingos y festivos.

◆ CANALCAR. Monteleón, 41 (Metro San Bernardo o Quevedo). 2579652. Abierto domingos y festivos.

◆ CANALCAR. Elija entre más de 150 coches, totalmente garantizados.

◆ INFORMACION y venta de automóviles de ocasión seleccionados. Precios razonables. Grandes facilidades. Sr. Mouriño. 4492100. Alberto Aguilera, 30. Automóviles Riomiño. Todas marcas. Agencia Seat.

◆ CARMELO. Automóviles. Cartagena, 121.

◆ CARMELO. Nuevos, todas marcas.

◆ CARMELO. Usados elegir. Revisados.

◆ CARMELO. Americanos y deportivos.

◆ CARMELO. R-8 Alpine.

◆ CARMELO. 600, 1500 familiar.

◆ CARMELO. Simcas, Citroën.

◆ CARMELO. Muchas facilidades.

◆ CARMELO. Consulte sin compromiso.

◆ CARMELO. Financiamos sin seguro.

◆ CARMELO. Admite usados.

◆ CARMELO. Valora máximo.

◆ CARMELO. Compra su vehículo.

◆ CARMELO. Paga contado.

◆ CARMELO. Automóviles. Cartagena, 121.

◆ NUEVOS, cualquier marca, valora máximo su vehículo, usados, revisados, financia sin seguro. Admite motocicletas. Blasco Garay, 37, garaje.

VIAJES

◆ ALQUILAUTO Pinilla. Tarifas reducidas. Doctor Gómez Ulla, 4. 2451043 (plaza Roma).

◆ GRATUITAMENTE recibirá nuestros folletos «Grandes viajes», «Descanso 70», «Vacaciones 70», «Andalucía», «Conozca Europa casi gratis», llamando al teléfono 2475904-2471927 o escribiendo a Viajes Iberia. Avda. José Antonio, 74. Madrid-13. Si no encontró lo que buuscaba, solicite presupuesto especial sin compromiso.

Bolsos

◆ LA única fábrica Moreno, Cañizares, 12. Modelos exclusivos.

Compras

◆ GARRIDO. Alhajas, relojes antiguos, monedas, papeletas Monte, objetos oro, plata. Pago bien. Barquillo, 47. 4195320.

◆ JOYAS antiguas, pago bien. 222 81 99.

Consultas

◆ CONSULTORIO Encomienda. Enfermedades venéreas. Doctor Belinchón. Encomienda, 2. (37.)

◆ CLINICA. Doctor Ferrero. Fuencarral, 6. Enfermedades venéreas (44).

◆ CLINICA especializada doctor Hernández. Duque Alba, 10. Enfermedades venéreas. Análisis. 2653446 (75.)

◆ CLINICA especializada doctor Hernández. Duque Alba, 10. Enfermedades venéreas. Análisis. 2653446 (75.)

◆ ESPECIALISTA piel, enfermedades venéreas. Doctor Belinchón. Plaza Herradores, 7 (entre Mayor y Arenal).

◆ CLINICA Fuencarral. Enfermedades venéreas. Dirección facultativa: Doctor Vázquez Vicente (colegiado 5.015). Fuencarral, 88. (40.)

Electrodomésticos

◆ TODAS marcas. Superautomáticas, 35-40 descuento. Plazos, 10-15 descuento. Frigoríficos, televisores, etc. Zeus. Plaza del Angel, 9 (frente Simeón).

Enseñanza

◆ SECRETARIADO, banca, mecanografía, taquigrafía, idiomas, reválidas. Menéndez Pelayo, 18. 2512383.

◆ BACHILLER elemental y superior (varios cursos en uno), secretariado bilingüe, contabilidad, estenotipia, taquimecanografía, idiomas, oposiciones. Marsán. Carretas, 31. 2313152.

◆ DELINEANTES. Preparación intensiva, clases particulares económicas. 256 02 27.

Gestorías

◆ Seguros sociales. 221 95 06.

Guardamuebles

◆ GUARDAMUEBLES La Joya. Garantía total. 2259989.

Huéspedes

◆ HOTEL Apartamentos Sol y Sol. Zona residencial Torremolinos. Teléfono 38 25 46. Habitación y desayuno, 160 pesetas. Media pensión, 270 pesetas.

Máquinas de escribir

◆ DALTOS. Máquinas escribir, registradoras. Nuevas. Ocasión. Belén, 2. 419 72 85.

◆ MAQUINAS escribir, sumar, calcular. Contado, plazos. También alquilamos. Hernán Cortés, 7.

Modistas

◆ ¿UN vestido para mañana? 230 20 61.

Mudanzas

◆ MUDANZAS garantizadas. 255 73 72.

◆ LA Joya. Garantía total. Sin competencia. 225 99 89.

◆ MUNDANZAS económicas. Traslados provincias. Galileo, 66. 4494271.

Muebles

◆ MUEBLES plazos. 221 97 04.

Peluquerías

◆ ACADEMIA Montera, enseñanza peluquería y manicura, garantizadas. Preparación carnet. Nuestros alumnos están colocados. Montera, 10. Teléfono 232 14 32.

◆ ACADEMIA peluquería señoras. Precios económicos, preparación carnet. Felipe III, 4 (esq. Mayor, 25).

◆ LARROCHE. Comienzo cursos acelerados invierno peluquería, manicura, cera. Preparación carnet. Diploma. Bravo Murillo, 7. 257 01 28.

◆ ACADEMIA Fuencarral. Enseñanza completa garantizada. Cursos acelerados. Informamos provincias. Fuencarral, 32. 222 86 54.

Plazos

◆ ALMACENES Alco. Facilidades pago.

◆ ALCO vende sin aumento.

◆ ALCO. Mantas, sábanas.

◆ ALCO vende sin aval.

◆ ALCO. Sastrería, camisería, gabardinas.

◆ ALCO. Tejidos en general. Señoras, caballeros.

◆ ALMACENES Alco. Montera, 6, 1.º

Sastrerías

◆ SASTRERIA Brazal. Alquiler media etiqueta, smoking, chaqués. Mayor, 6.

Sonido

◆ EQUIPO alta fidelidad Stéreo Garrard, Fisher, Vieta, cápsula magnética, pesetas 25.000. Facilidades hasta 15 meses. Club del Disco. San Bernardo, 5 (pasaje).

Televisores

◆ TELEVISORES, lavadoras automáticas, largos plazos, sin intermediarios, 690 mes. Regalo accesorios. Contado 30-35 %. Preciados, 37, 1.º, junto a Santo Domingo. 2476322.

◆ TELEVISORES Telefunken, Philips; lavadoras superautomáticas, 500 mes, cambios. Corredera Baja, 12. 2313179.

◆ CAMBIE su lavadora por superautomática, televisores, Philips, Telefunken, 24 meses sin entrada. Palos de Moguer, 27. 4684302.

◆ REPARACIONES televisión domicilio. Reyvel. Farmacia, 8. 2316272-2317499.

Trabajo

DEMANDAS

◆ ELECTRICISTA. Instalaciones, reparaciones domicilio. 2558656.

OFERTAS

◆ FUNDICION precisa oficiales y peones especialistas. Teléfono 251 08 37. California, 23. (18.686.)

◆ CORREDORES libres a comisión. Artículos para el embalaje; interesante. Francisco de Ricci, 15. Anexén, S. A. Tardes, 5 a 7. (18.631.)

◆ OPORTUNIDAD para personas con furgoneta quieran aumentar ingresos. Interesados, llamar 20,30 a 22. Teléfonos 4723204-4630445. Señor Casado.

Varios

◆ ALFOMBRAS San Marcos. Extenso surtido en alfombras, moquetas, sisal y felpudos. Solicite la visita de nuestro técnico y le dará presupuesto sin compromiso. Se instalan tiendas, oficinas y clubs. San Marcos, 24. Teléfonos 222 04 34 y 222 77 86.

◆ EXPOSICION arte RMC. Blasco de Garay, 2.

Ventas

◆ TELEVISORES plazos sin entrada. 221 97 04.

◆ LAVADORAS automáticas sin entrada plazos. 221 97 04.

◆ ABRIGOS, vestidos infantiles, modernísimos, precios excepcionales. General Moscardó, 3, cuarto. 234 89 21.

BOLSA DE LA PROPIEDAD INMOBILIARIA

ALQUILERES

◆ HUERTA se arrienda proximidades Carabanchel Alto y Leganés, agua abundante, luz, 35 Ha. Escribir apartado 27.011.

◆ PISOS. 4.000-5.000. Información gratuita. Jardines, 3. Ludecas.

◆ PERSONA sola alquila medio piso amueblado, céntrico, exterior, baño y teléfono. Llamar 234 91 73.

FINANCIACIONES

◆ FINANCIACIONES Artero invierte capitales con experiencia, seguridad. Montesa, 12, 2.º

◆ FINANCIACIONES Artero. Negociamos letras inmobiliarias. 246 48 52.

◆ FINANCIACIONES Artero. Hipotecas. 246 51 90.

HIPOTECAS

◆ LETRAS pisos compramos rapidísimamente, cualquier cantidad. Absoluta reserva. Beltrán. Fuencarral, 100. 232 45 83.

◆ HIPOTECAS urgentemente Madrid y provincias. Fermar. Bravo Murillo, 290. 279 17 57 - 279 20 78.

◆ CARRASCO. Disponemos inmediatamente cualquier cantidad, inmejorables condiciones. Atocha, 55. 227 38 50.

◆ HIPOTECAS rapidísimamente, primeras, segundas, garantizadísimas inversiones. Franco. Bravo Murillo, 4. 224 85 58.

◆ OFRECEMOS desde 50.000 hasta varios millones. Rapidez, discreción. Gadea. Padilla, 61.

◆ HIPOTECAS 24 horas. Exclusivas Merino. Fuencarral, 23.

◆ HIPOTECAS 24 horas. Exclusivas Merino. Marqués de Urquijo, 10.

◆ HIPOTECAS 24 horas. Exclusivas Merino. Padilla, 58.

◆ COMPRAMOS letras procedentes de venta de pisos. Exclusivas Merino. Marqués de Urquijo, 10. Padilla, 58. Fuencarral, 23.

NAVES Y LOCALES

◆ LOCALES alquiler. Alto de Extremadura. Cualquier tipo de comercio u oficina. Desde 3.008 pesetas. Directamente propietario. Teléfonos 223 57 26 y 463 30 49, horas oficina.

◆ LOCALES primera planta, con teléfono, vendemos zona plaza España-Princesa. Desde 35 a 146 metros cuadrados. Verlos: Ventura Rodríguez, 4.

PARCELAS

◆ EXTRAORDINARIAS parcelas Valdelaguna, económicas. ¡Conózcalas y compare! Facilidades. 468 12 82-468 47 52.

◆ CONSTRUIMOS esmeradamente en su propiedad. 468 12 82-468 47 52.

TRASPASOS

◆ TRASPASO bar. Avenida Palomeras, 150. 203 30 11.

URBANAS

◆ NECESITO piso Argüelles-Salamanca. 248 88 72.

◆ NECESITO piso hasta 200.000 entrada. 247 72 28.

◆ CARABANCHEL Bajo, dos dormitorios, terminados. Entrada única, 60.000. Resto, ocho años. Informa Uspi. José Antonio, 65, segundo.

◆ PUEBLO Nueve, tres dormitorios, exterior. Total, 625.000. Grandísimas facilidades. Señor Fernández. 247 72 28.

◆ VENDO piso primero, nueve balcones, espléndida esquina, 105 metros cuadrados. Verlo: Olivar, 6. Informes: 248 61 10.

◆ ALUCHE, entrega próximo diciembre; 125.000 entrada única, más 120 meses facilidades. Hardi. Carranza, 12 (entre glorietas Bilbao y San Bernardo).

EN ESTA SECCION, CADA PALABRA 3,50 PESETAS

¡¡AHORA!!
TIENDAS
Con Desembolso
UNICO
de 50.000 pts.
Resto en mensualidades equivalentes
a un alquiler módico, en el
BARRIO DEL PILAR
Propietario: JOSE BANUS
I. Promotora y Financiera, S.A.
INFORMACION-En el BARRIO DEL PILAR: entradas por Av. Generalísimo (esquina Ciudad Deportiva del R. Madrid) y por Capitán Blanco Argibay. Servicio permanente de 10 mañana a 8 tarde incluso festivos.
OFICINA CENTRAL: Monte Esquinza, 4 - 2.º, dcha. De 9 mañana a 2 tarde, de 5 tarde a 8 noche, excepto sábados tarde.
Las cantidades anticipadas, están garantizadas por el BANCO ATLANTICO.-
Oficina principal: Avda. José Antonio, 48. Cuenta especial número 210/11.218, según Ley 57-68.

BACHILLERATO
¡AUN ESTA A TIEMPO DE EMPEZAR A ESTUDIAR!
... Y PRECISAMENTE PENSANDO EN USTED MANTENEMOS ABIERTO EL PLAZO DE MATRICULA, OFRECIENDOLE:
ACADEMIA NOBEL
- Preparación convocatoria febrero.
- Asignaturas fundamentales diarias.
- Preuniversitario, ciencias y letras.
- Bachillerato completo.
- Plan antiguo y nuevo.
- Turnos: mañana, tarde y noche.
ACADEMIA NOBEL
MONTERA, 13 (Puerta del Sol). 231 35 11

ANTES DE COMPRAR UN PISO VISITE
CIUDAD - PARQUE GUADALQUIVIR
ALCORCON
Junto a la estación del Suburbano (final de la calle Cáceres)
EXTRAORDINARIOS PISOS
70.000 PESETAS AL CONTRATAR
RESTO, ENORMES FACILIDADES
Gran salón comedor - 3 amplios dormitorios - Calefacción - Gran Terraza - PISCINAS (una para niños) - PARQUE INFANTIL Jardines, etc.
Sorteamos pisos entre los señores compradores
Informa y vende: portilla
Alonso Cano, 66-1.º
233 30 74
VISITE PISO PILOTO
Información permanente en obra
Venta con aval bancario
Banco Popular Español
Ag. Calle Mayor. Según ley 57 68

UN SUELO MAS COMODO
TAPIFLOCK
la MOQUETA
de nylon lavable
RESISTENTE, DURADERA,
CONFORTABLE, IMPERMEABLE
DISTRIBUIDOR OFICIAL:
Enrique Miret Espoy, S. A.
Héroes del Diez de Agosto, núm. 12
Teléfonos 226-21-68 y 226-23-00
MADRID-I

M.C.D. 2022

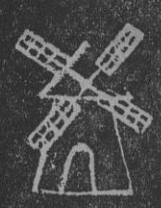

MOLINO ROJO
Tribulete, 16
Tel. 2280162
LA SALA CASTIZA DE MADRID
A LAS 12: BALLET ESPAÑOL CON ISABEL Y MANOLO

PRESENTA LA NUEVA GRAN REVISTA DE MONRA
EL GALLO y LAS GALLINAS
con
EL GRAN KIKI Y MARGOT & CHIVERTO
Esculturales vedettes y la melodiosa cantante
LOLITA GARRIDO CON EL CONJUNTO MUSICAL LOS VARONES

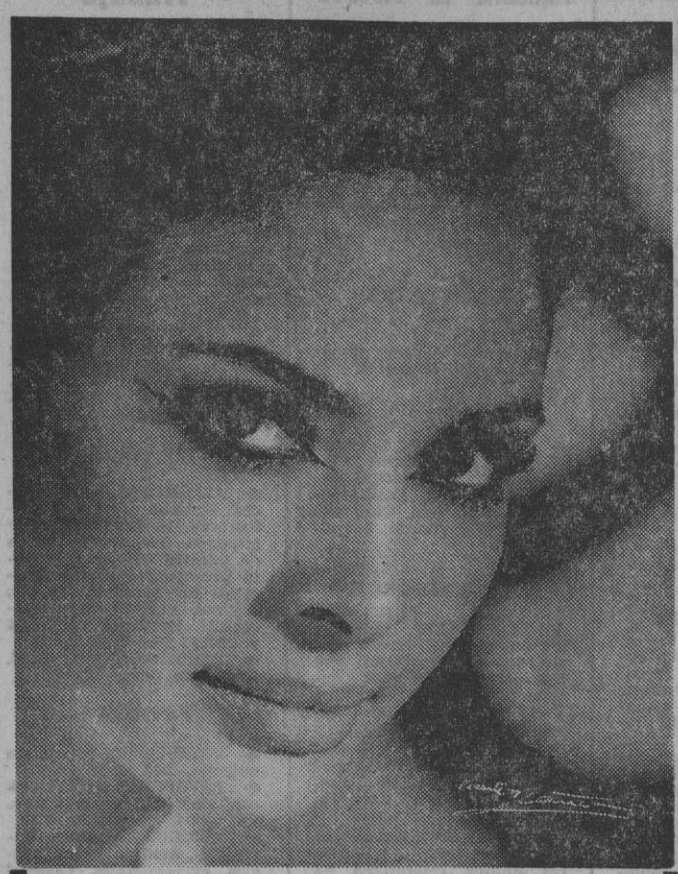

NAIMA CHERKY Y EL BALLET DE PATRICIA LORCA, EN SEÑORIAL

Tras el debut de Naima Cherky en Señorial, la presencia del ballet moderno de Patricia Lorca, compuesto por bellas muchachas, brillante vestuario y excelente calidad coreográfica. En suma, un espectáculo frívolo para los seguidores del género, embutido en lentejuelas, gasas, «bikinis» y color.

SANTI SAN, en Biombo Chino

Dentro del espectáculo «Tu veux ou tu veux pax?», que viene presentando Biombo Chino, hay que registrar la presencia de Santi San, un eficacísimo actor cómico, con excelente voz y unas muy bien medidas —y exactas— imitaciones. Santi San se las arregla en pista para hacerle pasar un buen rato.

¿VIENE JOSE FELICIANO?

El rumor de la posible actuación en Madrid de José Feliciano crece. Sabemos que ha habido gestiones para inaugurar la temporada de una sala, pero no se ha podido realizar. Ahora parece ser que se han reanudado los contactos y el único problema existente es que el popular cantante encuentre fecha libre para venir a Madrid.

YULIO

Una voz nueva saldrá al mercado el próximo día 15. En este disco se reunirá el triángulo imprescindible para un posible éxito: talento, hermosa melodía y letra con contenido. Su título, extenso, largo, como es moda, y significativo: «Qué triste estar muerto... y en soledad».

MADISON CLUB
CEA BERMUDEZ, 10
TELEFONO 2530159
PRESENTA
desde mañana
SANTY CASTELLANOS
con las fabulosas orquestas:
LOS CUCOS
Y
LOS YOLYS
LA SALA DE JUVENTUD QUE SE DISTINGUE POR SU ELEGANCIA AMBIENTE Y SERIEDAD

Madrid la noche

por Emilio G. Loygorri

Lido
Alcalá, 20 MADRID
presenta TARDE y NOCHE la sensacional orquesta
CLAUDIA
y RAMON con su SHOW-MEN
para su reaparición en España después de sus triunfos en Europa y América
y... sigue el gran éxito de la super-revista
SEXYRAMA

GRATIS
VALE POR UNA ENTRADA EN LA "NORIAVISION"
(Valor 20 ptas.)
Semana del 5 al 10 de octubre

¡Completamente gratis!
DISFRUTE DE LAS INSTALACIONES DEL PARQUE DE ATRACCIONES
PARQUE ATRACCIONES regala todos los días a los lectores de PUEBLO un VALE para usar en la atracción y durante la semana que dicho cupón indique.
OBSERVACIONES:
1.ª Usted puede coleccionar cuantos VALES desee.
2.ª Los VALES tendrán validez todos los días, excepto domingos.
3.ª Recorte este VALE y preséntelo al encargado de la atracción correspondiente, sin abonar cantidad alguna.

Cisne Negro
CARTAGENA, 89
la sala del Madrid moderno
SILDA LEGRAND LA PERLA DE CUBA
EL CONJUNTO MUSICO-VOCAL LOS 3 DE AMERICA
VICKI CONTORSIONISTA
ORQUESTAS: CISNE NEGRO, CON MARUCHI BERGMAN, Y LOS GEMINIS, CON MARY-PAZ

M.C.D. 2022

CARTELERA DE ESPECTACULOS

GACETILLAS

ORQUESTA NACIONAL. FRUHBECK DE BURGOS. YEHUDI MENUHIN (VIOLIN). CUARTETO TUBAS WAGNERIANAS Y TROMPETA BAJA DE OPERA DE DUSSELDORF TEATRO REAL

«Fanfare», Gombau; «Concerto violin», Beethoven; obras Wagner. Viernes 16 y sábado 17, 19,15 horas; localidades desde lunes 12. Domingo 18, 11,30 horas; localidades desde jueves. Taquillas (calle Carlos III) abiertas de 10 a 13,30 y de 17 a 19 horas. Jueves se abre taquilla desde 9 horas

PARQUE DE ATRACCIONES
Casa de Campo

Laborables, abierto de 12 a 21,30 horas. Sábados, hasta 24 horas. Domingos y festivos, de 11 a 22 horas. Hoy lunes, en Teatro-Cine (entrada gratuita), a 9,30 noche el film: El gafe (tolerada). En «Boite», a 6,30 tarde: Discoteca. Suburbano hasta 1,30 madrugada.

TEATROS

FUNCIONES PARA MAÑANA

ARLEQUIN (Climatizado. San Bernardo, 5. Metro Santo Domingo, salida a Gran Vía).—7 y 11: Arturo Serrano presenta en su segundo año triunfal Tres testigos. Lo mejor de José María Pemán. Magistral interpretación de Angel Picazo, Ana María Vidal, Pablo Sanz y Manuel Toscano.

ALCAZAR.—7, 11: Antonio Garisa en Un amante al rojo vivo. Con la primera actriz Julita Martínez, Mari Carmen Yepes (en el personaje Bobby) y la colaboración de Milagros Pérez de León.

BEATRIZ.—7, 11: Manolo Codeso, Mari Paz Pondal y Adrián Ortega en No despiertes a la mujer de tu prójimo, con José Montijano, Marisol Cano, Pepe Ruiz, Antonio Campos, Avelino Cánovas, con la colaboración de Milagros Ponty.

BELLAS ARTES (Teléf. 232 44 37). 7 y 11: Manuel Galiana en Tango (de Slawomir Mrozek). Con María Bassó, Francisco Pierrá, Mayrata O'Wissiedo, José L. Lespe, Amparo Pamplona en Ala y la intervención de Javier Escrivá en Stomil. Dirección: José Tamayo.

CAFE-TEATRO ISMAEL (Plaza Santa Ana, 9. Tel. 2310190).—11,30 y 1,30: La realización escénica de Xavier Lafleur ¿Quiere ser polígamo? Con Juan José Otegui, Elena Flores, Rosa Alvarez y Antonio Alfonso. ¡La explosión cómico musical del 70! ¡Más de doscientas representaciones! 12,45: Show de Francisco José.

CAFE-TEATRO STEFANIS (Bravo Murillo, 28. Dirección artística: Pastor Serrador).—11,30 y 1,30: Almas que mueren (de Horacio Ruiz de la Fuente). Con Josefina Robeda y Lucio Romero. Dirección: Sazatornil. Baile hasta las 4,30.

CALDERON.—Martes 6, 10,45: El coloso del arte español, Príncipe Gitano, con la reaparición de la fabulosa estrella Imperio de Triana, en el maravilloso espectáculo Campanas de bronce, con Manolo El Malagueño, Irene Vilches, Los Paquiros, Presentación Palacios, José Granados. A petición del público, Amina, Los Angeles, Rafael Castellón, El Jali y el maravilloso ballet festival de Pepita Cachero. Autorizado.

CLUB (2220417. Bajos Palacio Música).—Jueves, 11 noche. ¡Apasionante estreno! Luis Prendes, Pedro Osinaga en La huella (Sleuth) (de Shaffer). Versión: Balart. Dirección: Montesinos. ¡Un «suspense» diabólico!

COMEDIA (Compañía Alberto Closas).—Viernes próximo, 11 noche, estreno: Cuatro historias de alquiler, de Barillet y Gredy, con Julia Gutiérrez Caba.

COMICO (2274537. Paseo Delicias, 41).—Hoy, función única, 7 tarde: Alfonso del Real, con los niños Pablito del Hoyo y Antonio Fernández, en El Cristo de las quinielas (de Joaquín Calvo Sotelo). Dirección: Víctor Catena. ¡Un maravilloso espectáculo teatral al alcance de todas las edades!

ESLAVA (2665440).—7 y 11: Compañía Irene Gutiérrez Caba en la comedia musical La vida en un hilo. Adaptación de Luis Escobar sobre original de Edgar Neville. Música: Jaime Pérez. Primeras figuras: Paco Muñoz, Mara Goyanes, José Cerro y la colaboración extraordinaria de Julia Caba Alba. Boceto: Muntañola. Figurines: Esparza. Coreografía: Portillo. Dirección: Luis Escobar.

FIGARO (Teléfono 239 16 45. Doctor Cortezo, 5. Metro Tirso de Molina).—Hoy lunes, 7 tarde: Compañía Gemma Cuervo, Fernando Guillén presenta: Todo en el jardín (de Edward Albee). Dirección: José María Morera. Noche no hay función por descanso de la compañía.

INFANTA ISABEL (Tel. 2214778. Empresa y dirección: Arturo Serrano).—7 y 11: ¡Lo más alegre y divertido de Madrid! Juanjo Menéndez y Manolo Gómez Bur en La idea fija (de Alonso Millán). Primera actriz: María Cuadra. Con Paloma Hurtado y Josele Román. ¡El mayor de los éxitos cómicos!

LARA (221 16 31).—7 y 11: Compañía Arturo Fernández en El alfil (de Joaquín Calvo Sotelo). Con Lola Cardona. Dirección Ricardo Lucia.

LATINA (Clima ideal. Tel. 2652835. Revistas Colsada).—7 y 11: Vicky Lusson y Quique Camoiras en Las mujeres de la costa. ¡Más de 200 representaciones! Con el formidable ballet ruso Dimitri Konstantinov. ¡Un escándalo de risa!

MARAVILLAS. — Miércoles 7, once noche: Compañía María Luisa Merlo - Carlos Larrañaga: Vidas privadas (de Noel Coward). Con la presentación de Teresa Rabal y la colaboración de Paco Morán. Dirección: José María Morera.

MARQUINA (Prim, 11. Teléfono 2318467).—7 y 11: Queta Claver, Manuel Torremocha, Maite Brik y Ricardo Tundidor en La casa de las chivas (de Jaime Salom). Premio Nacional de Teatro. Después de dos años. ¡Ultima semana!

MARTIN (Revistas).—7 y 11: Mara Lasso, Angel de Andrés. ¡Exitazo! Pili se va a la mili. Con Luis Barbero, Maruja Fraguas, Angeles Hortelano, Ballet Royal.

REINA VICTORIA. — Hoy, función única, 11 noche: Mary Carrillo en La mamma (de Roussin, versión de Arozamena). Con Sancho Gracia en El Bello Antonio. Dirección: Montesinos. ¡Una comedia europea de éxito mundial que jamás pensó usted ver en los escenarios españoles!

TEATRO GOYA (Teléf. 2253217. Nueva temporada teatral).—7 y 11: Juegos de sociedad (de Juan José Alonso Millán). Con Jesús Puente, Licia Calderón, Amparo Soto, Ricardo Garrido, Verónica Luján y Hugo Blanco en el papel de Tony. Se despacha con cinco días.

TEATRO VALLE INCLAN (Torre de Madrid).—7, 11 (orden alfabético): María José Alfonso, Jaime Blanch, Juan Diego, Emilio Gutiérrez Caba en Olvida los tambores (de Ana Diosdado), con Mercedes Sampietro. Colaboración extraordinaria: Pastor Serrador. Dirección: Ramón Ballesteros.

ZARZUELA (2214341).—Hoy, a las 10,45 noche, actuación de Antonio y sus ballets de Madrid. 8 únicos días. Autorizado para todos los públicos.

CINES

SESION NUMERADA

ALBENIZ - CINERAMA.—7, 10,45: Las Vegas, 1970.

ALCALA-PALACE (Alcalá, 90. 2254608).—4,30, 7, 10,45: Borsalino (Jean-Paul Belmondo, Alain Delon). Technicolor.

AMAYA. — 4,30, 7, 10,30: Vidas truncadas (William Holden, Virna Lisi, Bourvil). Tolerada.

AVENIDA (221 75 71). — 4,30, 7, 10,45: El compromiso. Dirección: Elia Kazan. Kirk Douglas, Faye Dunaway. Technicolor. 15.ª semana.

BULEVAR (Alberto Aguilera, 56). 4,30, 7, 10,30: Notre Dame de París (Anthony Quinn, Gina Lollobrigida). Color. 70 m/m. Mayores 14 años.

CALLAO (Refrigerado).—7, 10,45: El puente de Remagen (George Segal, Robert Vaughn, Ben Gazzara). Color. 6.ª semana. Ultimos días.

CAPITOL (Refrigerado).—7, 10,45: Don Erre que Erre (Paco Martínez Soria). Mayores 14 años.

CARLOS III.—7, 10,45: El hombre que se quiso matar (Tony Leblanc, Antonio Garisa). Eastmancolor. 14 años.

COLISEVM.—7, 10,45: Sin un adiós (por Raphael y Lesley Anne Down). Eastmancolor. ¡Maravillosa y espectacular!

CONDE DUQUE.—4,30, 7, 11: La Revoltosa. 70 m/m. Color. Director: Juan de Orduña (Elisa Ramírez, José Moreno, Antonio Casal, Antonio Martelo). Autorizada. Domingos y festivos, matinal, 11 mañana.

CONSULADO.—7, 10,45: El hombre que se quiso matar (Tony Leblanc, Antonio Garisa). Eastmancolor. 14 años.

FUENCARRAL.—7, 10,45: Crímenes en la oscuridad. Technicolor. Mayores 18 años.

LOPE DE VEGA.—7, 10,45: Borsalino (Belmondo, Delon). Eastmancolor. Mayores 18 años.

LUCHANA - TODD-AO. — 7, 10,45: El monumento.

MOLA (General Mola, 90. Teléfono 2623601). — 4,15: 7, 10,30: Notre Dame de París (Anthony Quinn, Gina Lollobrigida). Color. 70 m/m. Mayores 14 años.

PALACIO DE LA MUSICA (Refrigerado).—4,30, 7, 10,45: El secreto de Santa Vittoria (Anthony Quinn). Una producción Stanley Kramer.

PALACIO DE LA PRENSA. — 5,45, 9,45. Pases película: 6,05, 10,05: Gigante (Elizabeth Taylor, Rock Hudson, James Dean). Warnercolor. Por su largo metraje, rogamos puntualidad. Tolerada.

PALAFOX (El mejor cine de Europa).—7,10,45: Los rateros (Steve Mac Queen). Panavisión. Technicolor.

PAZ-TODD-AO.—7, 10,45: Un hacha para la luna de miel (Stephen Forsyth, Dagmar Lassander, Laura Betty). Eastmancolor. Mayores 18 años.

PRINCESA.—7, 10,45: El hombre que se quiso matar (Tony Leblanc, Antonio Garisa). Eastmancolor. 14 años.

PROYECCIONES CINERAMA. — 7, 10,30: Hello, Dolly! (Barbra Streisand, Walter Matthau). Cuatro Oscar. Apta.

REAL CINEMA - CINERAMA. — 7, 10,30: Comando en el mar de China.

RIALTO.—7, 10,45: Sueño de reyes (Anthony Quinn, Irene Papas). Color. Mayores 18 años.

RICHMOND.—7, 10,45: Pecados de juventud.

ROXY A.—7, 10,45: El hombre que se quiso matar (Tony Leblanc, Antonio Garisa). Eastmancolor. 14 años.

SALAS ESPECIALES

ALEXANDRA.—Continua 11 mañana. Numeradas, 7 y 10,30: Julio César. V. O. inglesa subtitulada.

CINE STUDIO CALIFORNIA (Teléfono 2440058).—Continua 5. Numeradas, 10,30. Presenta: Repulsión (de Roman Polansky). Con Katherine Deneuve. Premiada en Berlín. V. O. subtitulada.

FALLA.—Continua, 5; último pase, 10,30: Françoise y la vida conyugal.

GALILEO.—Continua 5. Ultimo pase película, 10,30: Jean-Marc y la vida conyugal.

GAYARRE.—Continua de 4 a 10. Numerada, 10,45: These are the damned (Estos son los condenados). De Losey. Con Mac Donald Garey, Viveca Linford. V. O. subtitulada.

INFANTAS.—Continua de 4 a 10.15. Numerada, 10,45: La lunga notte del 43 (La larga noche del 43). De Florestano Vancini. Con Gabriele Ferzetti y Belinda Lee. V. O. subtitulada.

MONACO (Padre Xifré, 1. Teléfono 4157499).—Continua 5. Ultimo pase, 10,30: Julio César. V. O. inglesa subtitulada.

PEÑALVER.—Continua 4,30 a 9,30. Numerada, 10,30 noche: Señoras y señores (de Pietro Germi). Con Virna Lisi y Franco Fabrizzi. V. O. subtitulada.

REX (Refrigerado. 2471237).—Continua 11 mañana a 1 noche: VII Festival Tom y Jerry. Tolerada.

ROSALES.—Continua, 4,30 a 9,30. Numerada, 10,30: The last hurrah (El último hurra) De John Ford. Con Spencer Tracy, Jeffrey Hunter. V. O. subtitulada.

TORRE DE MADRID-TODD-AO. — 7, 10,45: El monumento.

ARTE Y ENSAYO

PALACE.—Continua 4,15 a 10. Numerada, 10,45: The yellow teddy bears (Las ositas amarillas). De Hartford-Davis. Con Jacqueline Ellis e Ian Gregory. V. O. subtitulada. Mayores 18 años.

POMPEYA. — Continua 11,15 a 6. Numeradas, 7, 10,45: The young one (La joven). De Buñuel. Con Zachary Scott y Bernie Hamilton. V. O. subtitulada. Mayores 18 años.

SESION CONTINUA

ARGÜELLES CINEMA (El más «chic»).—5: La vida sigue igual (Julio Iglesias). Tolerada.

BAHIA.—4: Comando blanco y Funny Girl. 14 años.

BARCELO (Refrigerado).—5: La carrera del siglo (Jack Lemmon, Tony Curtis, Natalie Wood). Tolerada.

BELLAS ARTES.—4: Las hijas de la noche (de Mauricio Cloche) y Bonnie y Clyde (de Arthur Penn).

BENLLIURE (Refrigerado).—Continua 5: El mundo maravilloso de Mickey Mouse. Una producción Walt Disney. Tolerada.

BILBAO.—5: Gigante (Elizabeth Taylor, Rock Hudson, James Dean). Warnercolor. Tolerada.

BRISTOL.—5: Agente 3-S-3 y El fiel servidor (Ugo Tognazi). Cinemascope. Color.

CANDILEJAS. — 4: Pecados de juventud.

CARLTON - TODD-AO.—5: Oliver. Color. Apta.

CARTAGO (Refrigerado).—Continua 5: Noche de titanes y Complot.

CARRETAS (Refrigerado).—10 mañana: Tabú (Arabella).

CIUDAD LINEAL.—5: Corazón salvaje y Los amores de lady Hamilton (Michele Mercier, Richard Johnson). Panavisión. Color.

COLON.—5: No desearás la mujer de tu prójimo (Arturo Fernández) y Dónde están los espías (David Niven). Mayores.

CONCEPCION.—5: El mercenario y Junio 44 desembarcaremos en Normandía.

EMPERADOR (2431151).—Continua 4: A cualquier precio y Voy, le mato y vuelvo. Ambas color. cinemascope. 18 años.

ESPRONCEDA.—5: Corazón salvaje y Los amores de lady Hamilton (Michele Mercier, Richard Johnson). Panavisión. Color.

EUROPA.—4: El mercenario y Junio 44 desembarcaremos en Normandía.

FANTASIO.—4,30: Sueño de reyes (Anthony Quinn, Irene Papas). Color. Mayores 18 años.

FATIMA (Avenida Nuestra Señora de Fátima, 15. Teléf. 228 81 85. Carabanchel Bajo).—5: No importa morir y Dos hombres y un destino (Paul Newman).

FLORIDA (4710402. Carabanchel).—4,30: Jentleman Jo (Anthony Stefen) (color) y Complot (Rober Moore) (color). Mayores 18 años.

IMPERIAL.—10 mañana: Complementos Festival Mickey Mouse (Walt Disney). Technicolor. Tolerada.

IMPERIO (2288587. Carabanchel).—4,30: Rita en el West (Rita Pavone (color) y Torneo a muerte (Dan Harrison) (color). Toleradas.

KURSAL.—5: Si te encuentras con Sartana, ruega por tu muerte y El fiel servidor (Ugo Tognazi). Cinemascope. Color.

LENX (241 00 87).—Cara a cara y Los alegres vividores.

LICEO.—5: Gigante (Elizabeth Taylor, Rock Hudson, James Dean). Warnercolor. Tolerada.

LISBOA.—5: El Oeste loco y El fiel servidor (Ugo Tognazi). Cinemascope. Color.

MADRID. — Continua 10 mañana. Doble programa de riguroso estreno: Los caifanes (su vida oscila entre el placer y la muerte) y Broabuuy sangriento. Jerry Cotton (El ángel exterminador de malvados y asesinos). Ambas color. 18 años.

MAGALLANES.—4: El mercenario y Junio 44, desembarcaremos en Normandía.

MARVI.—5: El mercenario y Junio 44: desembarco en Normandía.

METROPOLITANO.—4: A las nueve cada noche y Dos hombres y un destino (Paul Newman).

MONTERA. — 10: Los amores de lady Hamilton (Michele Mercier, Richard Johnson). Panavisión. Color.

MONUMENTAL. — 5: Don Erre que Erre (Paco Martínez Soria). Mayores 14 años.

MUÑOZ SECA (2315141).—10: Para que nunca me olvides y Robo de diamantes.

MURILLO.—Continua 5: El mundo maravilloso de Mickey Mouse. Una producción Walt Disney. Tolerada.

ODEON.—5: Infierno en el río y El fiel servidor (Ugo Tognazi). Cinemascope. Color.

OPORTO.—5: Infierno en el río y El fiel servidor (Ugo Tognazi). Cinemascope. Color.

PEZ.—4,30: 2.º Festival de Mortadelo y Filemón. Color. Tolerado menores.

PRINCIPE PIO.—4: Objetivo: Bikini y Complot.

PROGRESO.—5: Gigante (Elizabeth Taylor, Rock Hudson, James Dean). Warnercolor. Tolerada.

REGIO.—5: Gigante (Elizabeth Taylor, Rock Hudson, James Dean). Warnercolor. Tolerado.

RIVIERA (2650755). — 5: Cristina Guzmán y Cómo casarse con un primer ministro.

SALAMANCA (Refrigerado). — 5: Sensacional estreno: Don Erre que Erre (Paco Martínez Soria). Color. Autorizado 14 años.

SAN CARLOS. — Continua 4 tarde: Testigo de cargo y Beau Geste. Color. Cinemascope. 14 años.

SOL.—10 mañana: Las panteras no se comen a los ricos y Otley.

TIVOLI.—4,30: 2.º Festival de Mortadelo y Filemón. Color. Tolerado menores.

UNIVERSAL CINEMA.—Continua 6: Las sandalias del pescador. Color. Tolerada. Pases: 6,30 y 10.

URQUIJO - TODD-AO.—5: Oliver. Color. Apta.

VALLEHERMOSO.—5: Corazón salvaje y Los amores de lady Hamilton (Cichele Mercier, Richard Johnson). Panavisión. Color.

VELAZQUEZ.—5: Gigante (Elizabeth Taylor, Rock Hudson, James Dean). Warnercolor. Tolerada.

VERGARA.—5: El fiel servidor (Ugo Tognazi). Cinemascope. Color.

VERSALLES.—5: El hombre del puño de oro y El fiel servidor (Ugo Tognazi). Cinemascope. Color.

VICTORIA.—5: Extraño viaje y El fiel servidor (Ugo Tognazi). Cinemascope. Color.

VOZ.—5: Dos hombres y un destino.

SALAS DE FIESTAS

ALAZAN (Paseo Castellana, 24. Teléfono 2760017).—Tarde y noche, encanto y belleza. Las más explosivas y fabulosas vedettes. Orquestas: 5 Dobles Show y Los Brandis.

BIOMBO CHINO (Nueva dirección. Isabel la Católica, 6. Teléfonos 2485081-2485082). — Tardes, Roberto Rangone e i Piamontesi. Agustín Serrano. Gran orquesta y Quinteto de Ritmo, con Laura. Noches, horario del espectáculo completo: 12 y 1,30. Producción internacional Tu veux ou tu veux pas...? Un prodigio de atrevidas mujeres, bellas, sexy, exuberantes...

CANAIMA (Marcelo Usera, 86. Teléfono 2693132).—El cabaret de las 40 vedettes. Gran Oscar.

CARNABY STREET (Londres, 12. Teléfono 255 01 80).—La «boite» de las bellezas. Tardes, discos. Noches, conjunto músico - vocal Los Jossman.

CISNE NEGRO (Cartagena, 89).—Silda Legrand (La Perla de Cuba), las más sensacionales voces en Los Tres de América, extraordinaria contorsionista Vicky, el polifacético Miguel de la Cruz y las más guapas vedettes. Con temperatura ideal.

CLUB AYALA (Ayala, 121).—Tardes, las mejores orquestas.

CLUB CANCILLER (Bajos cine Canciller. Estación Metro El Carmen y autobús 21).—Siempre tres orquestas colosales. Jueves, sábados y festivos únicamente tardes.

J'HAY (La sala de fiestas de actualidad).—Exito grande de la atracción tropical Las Sirenas del Caribe, Cristina de España, Danilo, Elvira Merino, Lado, Raquel, Los Apalaches, con Juanito Sánchez y Carmelo Larrea.

J & J.—Discoteca. Plaza del Callao, 4.

LIDO (Alcalá, 20. Tel. 2320712).—La superproducción internacional Sexyrama. Con Manolo Codeso. Fastuosidad. Bellezas. Humor. A las doce de la noche, ballets españoles. Patio andaluz de madrugada.

MICHELETA CLUB (Night-Club. Teléfono 2485055).—Presenta: Los famosos patinadores The Rolwood y la bellísima «bailaora» alemana Elke. Dirección musical: Rafael Taléns con su gran orquesta y el mejor conjunto músico-vocal del momento, Los Soberanos.

MISTER DOLLAR. — El night-club «verdad» de Calvo Sotelo-Infanta. Es... un local pequeño, pero íntimo, céntrico, con unas «vedettes» como el New York, pero es un espectáculo distinto y formidable. En Europa, «poco hay mejor», y cada noche dos pases diferentes: a las 12 y a las 2. Y... gracias por decir lo que vió.

MOLINO ROJO (Tribulete, 16. 2287745).—Presenta la producción: El gallo y las gallinas, con El Gran Kiki y Margot and Chiverto. ¡Treinta artistas y esculturales vedettes! Conjunto músico-vocal de Lolita Garrido, con Los Barones. Doce noche, espectáculo típico español.

NUEVA ROMANA (Carretera de La Coruña, kilómetro 9,200. Desvío Aravaca. Teléfonos 207 00 61-207 03 33).—Presenta: Bambino, Amina, Ana Reyes, Trío Montoya, Ivón Rely (Bambino actúa a la 1,30 noche y 3,30 noche). Magníficas orquestas.

NEW YORK.—Coliseo del sexy-music hall, en Ramblas-Escudillers. Cada noche, a las 12 y 2, presenta espectáculos diferentes, nuevos y cada vez mucho más fuertes. Afortunadamente, hemos llegado a ser, en el nigth-club, la estrella de toda Europa. Hoy mucha gente viaja y de ella esperamos la razón. Y... (modestia aparte) celebrar una fiesta en Barcelona y no ir al New York, es... como una tortilla sin huevos.

PASAPOGA.—Tarde y noche: Grandioso éxito del extraordinario espectáculo Let's Go, con el ballet Up Tigh Show y Charly Dandy, Antonio Santaella y su «suite» flamenca y las orquestas de Arturo Fornés, Los 5 del Plata y Ego 70.

PICCADILLY (Padre Xifré, 3. 4153072).—Daniel Bohr presenta: Trampolín de Piccadilly. 1,30 madrugada.

SEÑORIAL CLUB (Night-Club. Teléfonos 247 78 38 - 247 10 06).—Presenta: La gran supervedette oriental Naima Cherky y el fabuloso ballet de Patricia Lorca, con muchas Señoriales. Dirección musical: Ricardo García y el conjunto Los Santos.

YORK CLUB (2471024).—Tarde y noche: Margot de Monique, Perla del Caribe. Magníficos ballets. Las mejores orquestas.

SALAS DE JUVENTUD

CLUB CONSULADO (Atocha, 38, 20º).—Todas las tardes, 3 orquestas colosales.

CLUB VICTORIA (Francisco Silvela, 48, 20º)).—Todas las tardes, 3 orquestas colosales.

OTROS ESPECTACULOS

AQUARIUM TERRARIUM (Maestro Victoria, 8. Teléf. 231 81 72).—Vea la pitón, pirañas, morenas. Venta de acuarios, peces.

FRONTON MADRID (Dr. Cortezo, 10. 2391037).—11: Apuestas en partidos y quinielas a raqueta femeninos y cestapunta.

todo el saber humano en su bolsillo

NUEVA COLECCION ¿qué sé?

Cada martes un nuevo título sobre un tema completo de Historia, Ciencias, Sociología, Bellas Artes, etc. tratado con absoluto rigor científico y pedagógico.

¡SOLO 50 Ptas.!

Reconozca ¿qué sé? por su recuadro en colores en todos los kioscos y librerías de España

COLECCIÓN ¿qué sé? oikos·tau

LA ENCICLOPEDIA DE BOLSILLO MAS COMPLETA EN LENGUA CASTELLANA.

OFICIAL 1.ª MECANICO

Para importante fábrica en las cercanías de Aranjuez. Especializado en montajes de maquinaria, con amplios conocimientos de máquinas de taller. Servicio militar cumplido. Oportunidad para persona experimentada

Escribir indicando experiencia y situación actual a la Referencia 19.018 - Plaza de Cristino Martos, 4 - MADRID

(19.018.)

M.C.D. 2022

CERCA DE LA TORRE DE HERCULES

NAUFRAGIO DE UN PESQUERO

SOLO UN SUPERVIVIENTE

MURIERON QUINCE TRIPULANTES

El barco regresaba a La Coruña después de quince días de navegación

LA CORUÑA, 5.—Durante seis horas estuvo asido a un madero, nadando en dirección a la playa del Orzan, el hasta ahora único superviviente del pesquero «La Isla», hundido en la mañana de ayer en las inmediaciones de la Torre de Hércules, cuando regresaba de las faenas de la pesca en el Gran Sol.

Según parece, fueron varios los marineros que permanecieron flotando, asidos a restos del barco, durante largo rato, aunque Ramón Seoane Martínez fué el único que consiguió llegar con vida a borda de La Tarrafa que se dirigía al puerto coruñés ,que lo llevó a tierra.

Según se supo anoche, por declaraciones del superviviente, toda la tripulación del «La Isla» se encontraba despierta, cuando el pesquero encalló y se hundió momentos después, debido a la proximidad del puerto. El barco había sido construído en 1962, y su armador es la «José y Guzmán Sánchez». El pesquero se encontraba en perfectas condiciones, por lo que, de momento, nadie se explica cómo pudo producirse el hundimiento, ya que, aunque el mar estaba encrespado, con marejada y olas bastante fuertes, había buena visibilidad, por lo que nadie sabe por qué el patrón introdujo el pesquero en la zona en que se hundió.

El hasta ahora único superviviente, Ramón Seoane Martínez, tiene treinta y cuatro años y está casado; tiene dos hijos, y vive en La Coruña, aunque nació en la villa de Noya, en esta provincia.

Búsqueda

Siete barcos y una avioneta recorren, desde media tarde de ayer, la zona en que se hundió el pesquero «La Isla. Hasta el momento, han aparecido dos cadáveres, los de José Manuel Velázquez Torres, vecino de Miñotorto, en el término municipal de Portosín, que desempeñaba a bordo las funciones de cocinero, y el del marinero Darío Collazo González, de treinta y cuatro años, avecindado en La Coruña.

El pesquero «La Isla», cuyo casco era de hierro, había salido de La Coruña el 18 de septiembre, para dedicarse a las faenas de la pesca en el Gran Sol.

La tripulación estaba formada por dieciséis personas: Benito Silva, de treinta y nueve años, casado, con cuatro hijos, vecino de La Coruña, patrón de pesca del barco; José Carreño, de treinta, soltero, vecino de Noya, patrón de costa; los marineros Juan Sobrido, de treinta años, casado, vecino de Puerto del Son, que desempeñaba las funciones de contramaestre; José Sande, de dieciocho años, de Puerto del Son; Darío Collazo, de treinta y cuatro, vecino de La Coruña; José Arrizado, de treinta y seis años, soltero, de Vivero (Lugo); Francisco García Rama, de veintiséis, de Corrubedo y otros tres cuyos nombres eran Eduardo, de cuarenta y un años, de Malpica; Manolito, de dieciocho, de Santiago, y Fernando, de veintisiete, natural de Málaga y avecindado en Orense, cuyos apellidos se desconocen.

Como engrasadores figuraban en la tripulación, José Manuel, de 27 años, de Orense; José Miranda, de cincuenta y nueve años, de Seiro, del término municipal de Marín (Pontevedra), y Antonio Oceda, de dieciocho, natural de Cáceres.

El cocinero, cuyo cadáver ha sido recuperado ya, al igual que el de Darío Collazo, era José Manuel Vázquez Torres, de treinta y cinco años. El otro tripulante es el superviviente Ramón Seoane. (Cifra.)

Madrid: Frustrado atraco a un taxista

ESTUVO A PUNTO DE SER ASESINADO

● Saltó del coche después que el agresor le diera un martillazo en la cabeza

● EL ATRACADOR FUE DETENIDO

UN taxista estuvo a punto de ser asesinado la noche del sábado pasado. Se trata de Antonio Lorenzo Bravo, de veintitrés años, soltero, domiciliado en Augusto Figueroa, 13. Los hechos ocurrieron en el paseo del Rey, cerca de un descampado. En este lugar, el viajero que llevaba ordenó al taxista que parara. Y entonces, sin mediar palabra, le asestó un martillazo en la cabeza. Al parecer, el frustrado atracador intentó apoderarse de la recaudación del taxista. Sin embargo, Antonio no se acobardó y le hizo frente. Posteriormente fué detenido el agresor, que fué identificado como Dalmacio Frontauri Calleja, de cuarenta y un años, sin domicilio fijo.

El joven taxista nos ha contado así su inolvidable aventura:

—Estaba parado en el punto de la estación de Atocha. Poco después de las once de la noche llegó ese hombre y me preguntó si estaba libre. Le dije que sí. Subió al coche y me ordenó que le condujera hasta el paseo del Rey. Cuando llegamos allí me pidió que parara.

—Déjeme, por favor—dijo el frustrado atracador—, junto a ese coche.

—Apenas me dió tiempo —continúa el taxista—a parar el coche cuando sentí un fuerte golpe en la cabeza. Inmediatamente me llevé la mano a la nuca y noté que sangraba. En principio pensé que se trataba de una piedra que había saltado desde la calle y me había golpeado. Pero cuando me volví y vi al viajero con un martillo en la mano, con intención de golpearme de nuevo, comprendí que era víctima de un atraco. Sin dudar un segundo, abrí la puerta y salté del coche. El hizo lo mismo, con intención de darse a la fuga.

El vehículo tenía dadas las luces largas. Posiblemente esto salvó la vida al taxista, pues dos jóvenes que se encontraban paseando se vieron sorprendidos por la luz y acudieron a auxiliar al taxista.

—Entre los tres pudimos reducirle. Le tumbamos sobre el capó del coche y le registramos. Mientras tanto, él no hacía más que repetir: «¡Mátame; no me dejes vivo!»

El atracador fué conducido a una fábrica cercana. Minutos más tarde, la dotación de un coche radio-patrulla de la Policía se hizo cargo de él.

—Cuando le esposaron —añade el joven taxista—, se lanzó contra la pared y se hizo una tremenda brecha en la cabeza.

En la fotografía se aprecian perfectamente las lesiones causadas al taxista por el atracador

—¿Llegó en algún momento a exigirle el dinero?

—No.

—¿Qué hablaron durante el trayecto?

—El hizo un comentario sobre las inclemencias del tiempo. Nada más.

—¿Le vió el martillo?

—Cuando subió al coche lo llevaba envuelto en un periódico. Cuando me asestó el segundo golpe sí lo vi. Era de grandes dimensiones.

Antonio Lorenzo fué asistido en la Casa de Socorro. Allí le apreciaron fractura del dedo corazón y herida incisa en la cabeza.

J. J. RUIZ CANO

Fotos GARROTE

Vd. puede tener un chalet en la sierra (1.400 m. altura)

Parcela de 450 m² y chalet de 85 m² — 328.000 ptas.
Parcela de 450 m² y chalet de 110 m² — 378.000 ptas.
Facilidades —50 meses—

3 dormitorios, salón, chimenea, cocina, baño y garaje. en una zona urbanizada, con agua abundante, alcantarillado, alumbrado, excelentes comunicaciones, etc. Urbanización en la Cañada, a 300 m. estación ferrocarril más alta de España (próx. Navas del Marqués), y junto a la autopista de VILLALBA-AVILA

URBANIZACION los manantiales 2.ª FASE promueve y construye: UPOSA

URBANIZACIONES, PROYECTOS Y OBRAS, S. A.

Informes: Raimundo Fernández, Villaverde, 45 4.º C. Dcha. T.º 234 64 44 - Madrid Solicite folleto

Importante grupo industrial, para uno de sus talleres de calderería, radicado en la zona sur, necesita

JEFE DE TALLERES

SE REQUIERE:
- Capacidad para organizar el trabajo del taller.
- Sólido conocimiento de la fabricación de calderería y de tanques, recipientes a presión, torres.
- Conocimiento del manejo de maquinaria (taladros radiales, tornos, prensas excéntricas).
- Experiencia en soldadura, tanto de aceros al carbono como inoxidables.
- Dotes de mando con práctica en la dirección de un equipo de 50 a 100 operarios.
- Residir en Granada.

SE OFRECE:
- Puesto de responsabilidad en empresa sólida integrada en importante grupo industrial.
- Ingresos iniciales a convenir, sobre la base de un mínimo de 250.000 pesetas netas anuales, como base de negociación.
- Absoluta discreción colocados.

TEA ha recibido el encargo de asesorar en la selección. Escribir, enviando «curriculum vitae», a su **Departamento de Psicología, apartado 10.037, Madrid,** indicando en el sobre **«Referencia 5.046»**

Todos los candidatos serán contestados

(3.577.)

SU VIVIENDA
PRECIO TOTAL
239.344 Pts.
TERCERA FASE
3 DORMITORIOS CALEFACCION Y AGUA CALIENTE
COMPRE REALIDADES
NO PROMESAS
15 AÑOS PARA PAGAR
CONSTRUYE IVIASA
V. Iglesias Armada, S. A.
Edif. ESPAÑA - Tels. 248 74 65 - 241 81 23
en ALCALA DE HENARES
VIRGEN DEL VAL

SUCESOS

TARRAGONA

MISTERIOSA MUERTE DE UN HOMBRE

TARRAGONA, 5.—Sigue el misterio en torno a la identidad y circunstancias de cómo halló la muerte el hombre cuyo cadáver apareció en las aguas del río Ebro en el término de Mora de Ebro.

El cadáver, en estado avanzadísimo de putrefacción, fué descubierto por Francisco Calvo Solano, que se dirigió al río con intención de lavarse algunas prendas.

Avistados los restos unos cuatro metros dentro del río dió aviso a la Guardia Civil, que procedió al rescate.

Se da la circunstancia de que el cadáver aparecía decapitado, pero con la cabeza atada al lado derecho del tronco. Los restos del ya esqueleto estaban atados con una cuerda, de cuyo extremo pendía una piedra de algo más de diez kilos de peso.

No se ha identificado a la víctima, que vestía cazadora, calcetines y pantalones, en uno de cuyos bolsillos apareció un monedero conteniendo un billete de 500 pesetas y dos de 100.

Se estima que el interfecto debía contar entre cuarenta y cincuenta años y su estatura no sería superior al metro setenta.

Se realizan las pertinentes investigaciones para descubrir la identidad del fallecido, que se supone murió hace un año, aproximadamente, y las extrañas circunstancias que concurren en su mutilación y demás hechos que parecen demostrar se trata de un crimen. (Cifra.)

M.C.D. 2022