SECRETARIO DE ESTADO NORTEAMERICANO

ESTA TARDE, A LAS 6

LLEGA ROGERS

Mañana se entrevistará con el Jefe del Estado y el Príncipe de España

(Página 9)

La feria de San Isidro, tan brillante en su primera mitad, se ha metido en los vericuetos del aburrimiento, sólo mitigado por las carreras y sustos que viven en el ruedo sus protagonistas. Una muestra es este duro trance por el que pasa Juliá. García y que afortunadamente no tuvo más consecuencias que la paliza inherente a todo lanzamiento desde ese Cabo Cañaveral que llevan algunos toros en sus pitones. (Foto LLORENTE.)

RETO ARABE A USA

Por la venta de aviones a Israel

(Página 8)

PUEBLO

Director: Emilio Romero

PISOS TERMINADOS
LLAVE EN MANO
ENTRADAS DESDE 100.000
Verlos: Avda. Mediterráneo, 14, incluso festivos, mañana
251 24 66 - 251 42 61

QUINA SANTA CATALINA

Edita: Ediciones y Publicaciones Populares ● Madrid ● Depósito legal: M. 16 - 1958
Apartado 517 ● Teléfono 227 - 39 - 91 ● Redacción, oficinas y talleres: Huertas, 73

Año XXXI - Núm. 9.562 - Madrid, jueves 28 de mayo de 1970 - 36 págs. - Precio: cuatro pesetas

M.C.D. 2022

LA INVESTIGACION Y ESPAÑA

la opinión

SE ha inaugurado en el palacio de Fuensalida, de Toledo, bajo la presidencia del Príncipe de España, la reunión para el examen de la política científica nacional. En dicho acto, el ministro de Educación y Ciencia, don José Luis Villar Palasí, aludió al propósito de su Departamento de publicar, en breve plazo, un «Libro Blanco» sobre la investigación en España. Se trata, por lo visto, de hacer respecto a la investigación científica lo que ya se ha hecho respecto a la educación en general. Un «Libro Blanco», es decir, un serio planteamiento crítico respecto al estado actual de la cuestión, junto con la afirmación de unas líneas generales desde las que evolucionar, desarrollarse y progresar. Tenemos que decir, en principio, que ninguna tarea de las que pueda acometer la sociedad española nos parece más urgente. En primer lugar, porque, al menos en sus aspectos esenciales, la investigación científica está muy lejos de las áreas de la demagogia o de la política coyuntural. Se trata de un problema de calado, de largo alcance. En segundo lugar, porque el problema de la investigación científica en España pone al descubierto facetas muy hondas, muy profundas, de nuestra personalidad nacional.

CUANDO las astronaves americanas llegan a la Luna, cuando en las sociedades modernas, tecnológicamente desarrolladas, se consigue cualquier avance espectacular, se sabe siempre que detrás de la realización técnica hay un esfuerzo científico, una tarea de equipos de investigación, que la han hecho posible. Los protagonistas de las hazañas espaciales son tanto los hombres que manejan las cápsulas como los anónimos profesores de Cabo Kennedy y Houston. Hay una consecuencia, una conciencia de directa interrelación entre el efecto y la causa, entre el hecho y los condicionamientos que lo hacen viable. En España, sin embargo, la conciencia social es bien distinta. Se tiende a usar y disfrutar de los avances técnicos, pero considerándolos casi como frutos de la Naturaleza, descontando de ellos lo que tienen de resultado de un esfuerzo prócer. Y esto es así, o al menos nosotros creemos que esto es así, porque el español arrastra, desde mucho tiempo atrás, un 'esencial complejo respecto a su propia capacidad de trabajo científico. No basta con señalar en nuestro haber el nombre individual de investigadores insignes. Su propia singularidad denuncia en cierto modo lo que ellos tienen de extraño, de infrecuente en nuestro contexto. Desde la actitud de Menéndez Pelayo, que se sacó de la cabeza toda una teoría de la ciencia española, hasta el ibérico «que inventen ellos», de Unamuno, en España han habido históricamente pocas posturas serenas en lo que a la ciencia se refiere.

ES a todas luces evidente que nuestro tiempo no permite abandonos en este sentido. Ahora es menester que todos los países, si no quieren reducirse a simples colonias de nuevo cuño, ostenten y ejerzan su capacidad para la ciencia, para la originalidad técnica y para la investigación. Desde el desarrollo económico hasta la técnica jurídica, desde la pedagogía hasta la política, todas las facetas fundamentales de la convivencia social están ya marcadas, de forma positiva o negativa, según los casos, por la capacidad científica de una nación. Y algo más hay que añadir: que ni la técnica, ni la investigación, ni la ciencia, ni la enseñanza pueden ser temas reducidos a zonas excesivamente particularizadas de la sociedad. En nuestro país, en alguna medida, el nivel de vida por el que todos nos esforzamos viene a resultar como un eximente de ulteriores preocupaciones. De ahí que el español tienda a considerar que los frutos de ese bienestar son, sencillamente, naturales, que están ahí sin más, sin esfuerzo, sin prestación de nadie, como mero resultado del tiempo.

HASTA que España no adquiera una moral de prestación consciente de esfuerzo colectivo, claramente encaminado a algún fin; hasta que del fondo de cada español no consigamos desterrar hasta el último vestigio de indiferencia por el empeño científico; hasta que cada ciudadano no cobre conciencia de que está él también construyendo hora a hora su propia sociedad, no podrá arraigar en nuestro pueblo un gusto por la ciencia (que es la genialidad individual proyectada hacia un quehacer en equipo). La iniciativa del Ministerio de Educación y Ciencia es, qué duda cabe, interesante y positiva. Pero reclama proyectarse no en el vacío de la teoría, sino sobre un país que sabe el sentido de cada paso que da. La dirección consciente y responsable que quiere imprimir a cada rumbo, a cada etapa y a cada circunstancia. Naturalmente, el Estado debe suscitar medios, facilidades, instrumentos y ambiente propicio para impulsar y potenciar la investigación, único camino para que la sociedad, a su vez, pueda sentir emoción e interés por esta empresa de todos.

CIUDADANO

LOS SALARIOS TAMBIEN

COMO todo proceso excesivamente duradero, el tema de la vinculación de España al Mercado Común aparece en algunas fechas como de enorme interés informativo, al paso que en otras queda enterrado en el olvido. Ahora nos encontramos en uno de estos últimos períodos y si nosotros intentamos desenterrar dicho tema es para hacer notar un aspecto que juzgamos de enorme significación, pero que no hemos visto, ni siquiera mencionado, en ese ingente número de artículos que sobre repercusiones más o menos previsibles cayeron en recientes fechas sobre el lector español de periódicos.

El aspecto que queremos hacer notar es que el acuerdo preferencial que se firme entre nuestro país y la Comunidad Económica Europea se referirá, de modo exclusivo, al intercambio de mercancías. Sin embargo, es evidente que como lo que se busca— y seguramente se conseguirá— es mejorar y perfeccionar la relación de intercambio entre ambas áreas, las condiciones generales de la economía habrán de tender a una mayor nivelación.

En este proceso, absolutamente previsible, entran todos los factores que forman los costes y los precios, y, como es lógico, también los que se refieren a las retribuciones de la mano de obra. Con palabra sencilla, los salarios españoles tenderán a situarse en niveles cada vez menos alejados de los que se practican en los países pertenecientes al Mercado Común, sin que esto suponga ni mucho menos que podrá alcanzarse una rápida igualdad. Recordemos a este respecto que, a pesar de los muchos años transcurridos desde que se firmó el Tratado de Roma y se inició la integración de los Seis, los salarios medios italianos son inferiores en un 20 por 100 a los de Alemania Federal.

De todos modos, la tendencia a la nivelación es un hecho que se acusa en todas las naciones que pertenecen a la Comunidad y es seguro que también se originará en España. Aun hoy, con la reciente llegada a las 120 pesetas en el salario mínimo, esta cifra es bastante inferior a las que ofrecen las naciones del Mercado Común y si bien el hecho no podrá tener mucha significación mientras no exista una integración total de España en la Comunidad, una excesiva distancia en las remuneraciones salariales, entre las que hoy son partes contratantes de un acuerdo preferencial como camino de una mayor integración, llegaría un momento en que sería considerado como «dumping social».

Hacemos esta consideración porque refuerza en grado importante la creencia de que si la elevación del salario mínimo tuvo exigencias sociales y económicas, no cabe encerrar en ellas su total significado, puesto que también colabora en el «acercamiento a Europa», el cual, en su más amplia dimensión, es un acercamiento a los mayores niveles de eficacia económica y del bienestar social.

FAVILA

clara con limón

TODOS ANDAMOS MAL

1

LA Jefatura Nacional de Tráfico, preocupándose por el índice medio de vida de los ciudadanos, desarrolla intensa campaña con el fin de aleccionar a los peatones para que no acaben convertidos en papilla orgánica —de dudosa utilidad política —a consecuencia de los atropellos. ¡Sabia medida!

2

NADIE parece preocuparse, sin embargo, del índice medio de salubridad de los pies del celtíbero. En Madrid, por ejemplo, coexisten seis millones de pies en condiciones que podríamos calificar de precarias. Los peatones, que son todos, pues las dificultades de aparcamiento obligan a que anden hasta los subsecretarios, deben circular por las aceras. Mas las aceras madrileñas, debido al ansia de reforma de estructuras pavimentales que caracterizan al excelentísimo señor alcalde, están hechas un asco. Llenas de arena y cascotes; exhibiendo las cicatrices de recientes zanjas; levantadas en parte... ¿Cabe la posibilidad de salir a la calzada para no caminar por tan peligroso terreno? Imposible. Filas de coches aparcados en doble fila lo impiden. Y como caminar por el centro de la calle equivale a ser atropellado por potentes vehículos, la única solución es ir andando sobre piedrecitas y dando saltos a cada momento.

3

LAS consecuencias son nefastas. Millares de madrileños tienen los pies deshechos, y basta observar cómo andan, balanceándose siniestramente cual muñecos de un «pim-pam-pum» que intentaran esquivar posibles pelotazos para comprender los íntimos secretos que ocultan con pudor bajo sus zapatos: callos, juanetes, plantas doloridas, ojos de gallo... A efectos estadísticos, considero que un sesenta y nueve por cien de los residentes en Madrid no se encuentran en condiciones de ocultar a nadie del pie que cojean.

4

SOLO en Madrid? Debido a mis compromisos de conferenciante durante la temporada 1968-69, tuve que recorrer diversas capitales españolas: Barcelona, Valencia, Sevilla, Zaragoza, Valladolid... El influjo de la capital de España se extiende hasta el último rincón hispano, y los más diversos alcaldes, sin duda para que nadie les tache de «inmovilistas», hacen todo lo que da de sí el presupuesto para que la reforma de estructuras pavimentales caracterice políticamente los democráticos tiempos que vivimos. Gran parte de los residentes en las capitales mencionadas caminan con bastante retraso sobre el horario previsto, casi cojeando en su mayoría, y si algún día se escapase un toro en cualquier hispana provincia, la mortandad sería aterradora. Podemos afirmar, en términos generales, que unos doce millones de indígenas son poseedores de unos pies «orgánicamente débiles».

Evaristo ACEVEDO

QUESADA

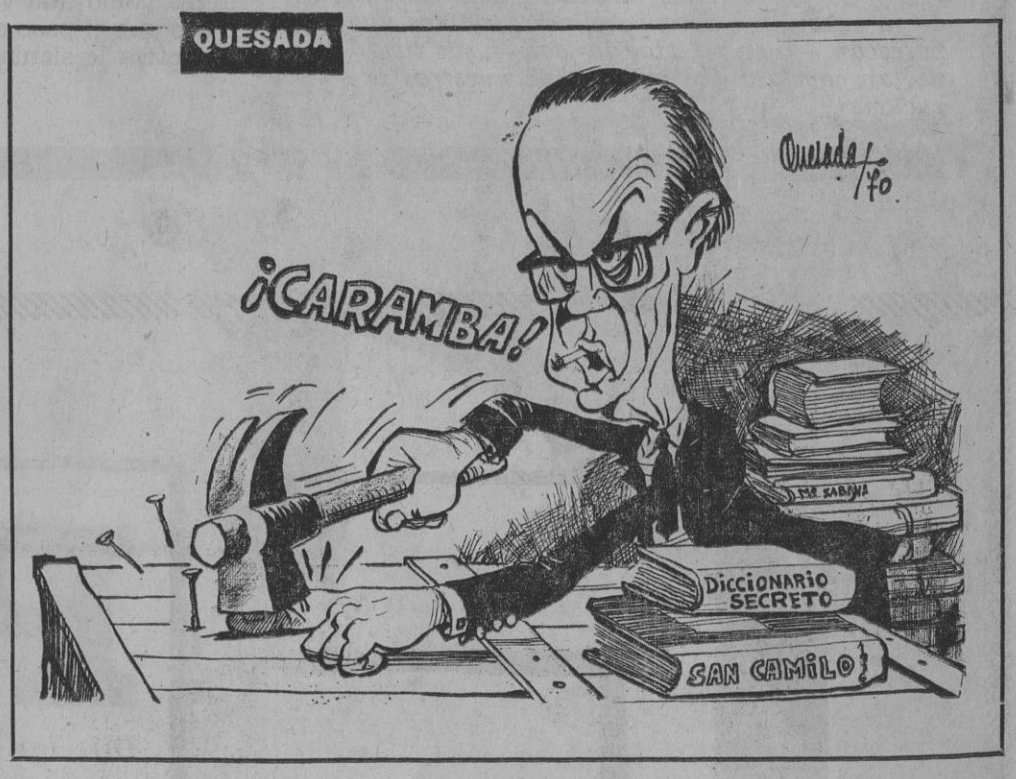

LOLITA — Por IÑIGO

M.C.D. 2022

A tumba ABIERTA

EL MITO DE JANO

A falta de mejor cosa que hacer, la literatura moderna se ha dedicado a renovar los viejos mitos, poniéndolos al día con una especie de cirugía histórica. Camus encontró en el mito de Sísifo una representación muy aproximada de su idea de la condición humana absurda. Prometeo encadenado ha servido para numerosas y a menudo dispares interpretaciones, desde el exilio cristiano del cielo, con el alma encadenada al cuerpo, hasta la trágica encarnación de la desesperanza unamuniana.

Habría que ir pensando en que el mito que mejor corresponde a nuestro tiempo es el mito de Jano, el dios de las dos cabezas, que sintetiza gráficamente la desazón de un mundo dividido que no se atreve a elegir su camino y se queda a la mitad entre estilización y realismo, entre abstractos y figurativos, triunfalismos y remordimientos, liberalismo y socialismo, individuo y colectividad, etcétera..., dislocado entre un presente problemático y un futuro hipotético. Quizá siempre haya sido así, y la única novedad actual sea ponerle nombres nuevos a los términos del viejo dilema.

CANCIONES

ES curioso hacer el encefalograma de la actualidad a través de las canciones de moda. Como una involuntaria revelación, que nos coge a veces desprevenidos, las canciones nos descubren en determinadas circunstancias el entrama de su subsuelo ideológico y, por anodinos que nos parezcan —y en realidad lo sean—, sus títulos conectan con la difícil realidad de nuestras preocupaciones.

En otros tiempos, «¿Dónde vas, Alfonso XII?» pudo ser un coro sentimental para la monarquía restaurada. Hoy, el «Tomo y obligo» gardeliano representaría con propiedad el emblema de los grupos de presión económica, y el «Como ayer» sería la tarjeta de visita del inmovilismo político y social. «Tengo una vaca lechera» nos trae la imagen de privilegios rentables a perpetuidad, y la vieja y entrañable «Parrala» crea en nuestro paladar político un regusto a democráticas discrepancias de opinión. «Si yo tuviera una escoba» denuncia una polivalente rebeldía inconformista, y «La vida hay que tomarla como viene», oída en el telar diario de los apuros económicos, tiene algo de irónica propaganda de la resignación, mientras que «La vida es una tómbola» implica una institucionalización de las desigualdades sociales. Para terminar, recordemos que oír después de una jornada pluriempleada el «Siempre es domingo» alcanza los límites de la insania demagógica.

EL TEATRO VACIO

HACE ya algún tiempo, unos sacerdotes denunciaron su trágica situación con estas palabras: «Representamos una obra en un teatro vacío; sembramos en el mar.» Todo el contexto de esta sincera confesión está asentado en una concreta experiencia, vivida al filo de los días. La tímida metáfora de que se sirvieron tenía, a pesar de la levedad de su audacia, un fuerte anclaje real. Parece la réplica de un personaje del teatro moderno, si no supiéramos que está amasado con el choque de muchas decepciones.

Entre las ascesis más urgentes de nuestro tiempo está la de la sinceridad. Si hay algo que cada día la gente aguanta menos es la mentira. La democracia se desvive por borrar las fisuras entre libertades formales y libertades reales. La Iglesia acentúa su autenticidad evangélica. La esfinge de la Historia da respuestas cada vez más transparentes. El cartel de «No hay billetes» sólo se pone cuando el espectáculo promete sangre. Del árbol del bien y del mal caen cada día menos hojas con que cubrir nuestras vergüenzas morales. A esta furia de sinceridad algunos prefieren llamarla crisis histórica; otros, demagogia, y algunos, el fin del mundo, aunque hasta ahora la sinceridad se tenía como una virtud a nivel personal. Pero está visto que el paso de la moral individual a la moral colectiva le sienta mal a algunas virtudes.

COPERNICO

mirar y VER

Cinismo triangular

PAUL Valéry sentía una gran ternura hacia el número «pi». Una vez escribió: «Este número no debe ser ciega y brutalmente utilizado.» Era como si hablase del amor o de la bomba atómica. Pero, en lo que se refiere al amor concretamente, lo que hoy parece más digno de atención es el triángulo. Aún diría más: el triángulo rectángulo. Platón sitúa ese triángulo en su **número nupcial**, y Plutarco, en «Isis y Osiris», lo denomina el **más bello de los triángulos**. Hay algo en Plutarco y en Platón, tan antiguos que suena ya a «menage a trois». Al triángulo recíproco, al rectangular, lo llamaban los persas la **hermana de la desposada**, lo que viene a ser un vodevil francés, y el triángulo con un vértice de treinta y seis grados (aproximadamente la temperatura del cuerpo humano) fué calificado de **triángulo sublime** por los geómetras del Renacimiento, lo cual sugiere un planteamiento calderoniano.

LA armonía tiene, evidentemente, un adorable aspecto triangular, excepto, quizá, en la versión sarracena, más hecha a la contemplación del polígono. En el armónico triángulo encontramos el **numerus**, que rige la proporción entre las partes; la **finitio**, que es el límite del número, y cuyo objeto es evitar los deslizamientos tóxicos hacia el pentágono, el decágono, etc.; la **figura**, que es la línea melodiosa, y, sobre todo, la **collocatio**, o reparto equitativo y mutuo de las tres partes. Aquí está, sin duda, el estímulo del gran arte geométrico existencial, intuido hace tanto por los trágicos y arquitectos griegos, y seguido, con varia fortuna, por miles de autores de teatro.

En la sociedad en la que vivimos necesitamos argumentos cada vez más convincentes. Además, visto el ciclón técnico que nos arrebata, una excusa geométrica no dejará de ser superior a una excusa sentimental. De este modo, con una cierta dosis de prudencia, les será a ustedes relativamente fácil utilizar el sentido criptográfico del triángulo para defenderse o atacar.

Es indecente ir por ahí ignorando por completo la geometría.

CANDIDO

máximo

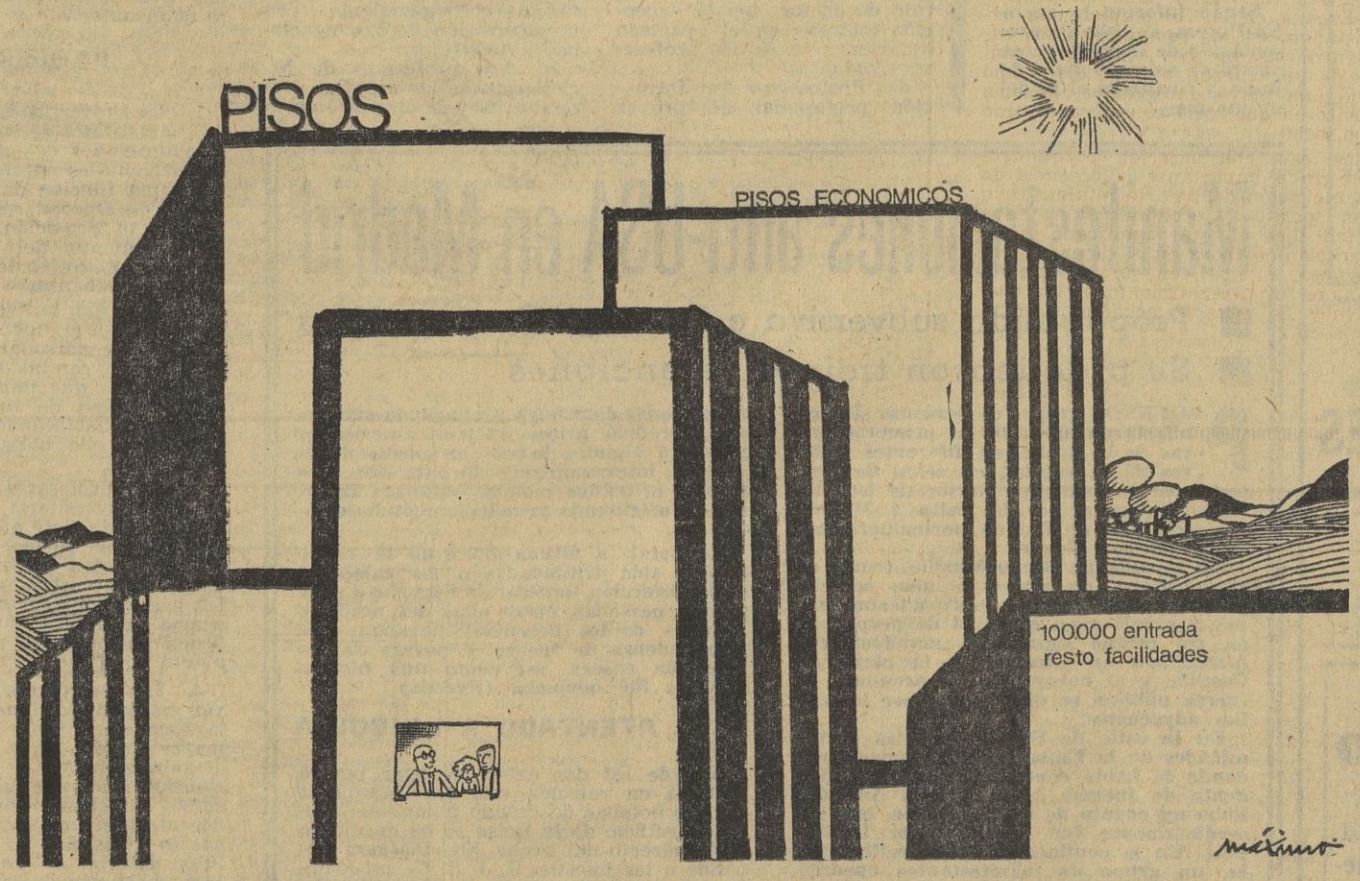

—DE ACUERDO QUE ESTAN UN POCO LEJOS DE MADRID. PERO, EN CAMBIO, DISFRUTAN USTEDES DE UNA ZONA VERDE DE 38 KILOMETROS A LA REDONDA.

M.C.D. 2022

POLCOOP

Empresa Polaca de Comercio Exterior de la Central Agrícola de las Cooperativas "SAMOPOMOC CHŁOPSKA"

Exporta una amplia selección de productos alimenticios agrícolas de origen vegetal y animal. Cereales de consumo. Patatas de consumo y planteles. Productos derivados de la patata. Conservas y semi-productos de frutas y legumbres. Frutas y legumbres congeladas. Productos del bosque. Frutas forestales y plantas salvajes. Carnes y sus productos. Conejos caseros congelados. Conservas de carnes. Platos cocinados congelados. Pintadas congeladas. Forrajes. Turba hortícola.

POLCOOP - Kopernika, 30 - VARSOVIA - Polonia
Telg.: POLCOOP WARSZAWA - Tel. 26-10-81, 26-23-63 - Telex: 81-4451

LES INVITAMOS A VISITARNOS EN EL PABELLON POLACO DE LA VIII FERIA INTERNACIONAL DEL CAMPO DEL 20 DE MAYO AL 7 DE JUNIO.

RODRIGUEZ DE VALCARCEL

LA LEY SINDICAL PARA LA PROXIMA LEGISLATURA

A causa de la lentitud en los debates de la Comisión de Educación

EL proyecto de ley Sindical no podrá ser debatido en la presente etapa legislativa y es seguro que los debates se inicien apenas comience la próxima», declaró ayer el presidente de las Cortes, don Alejandro Rodríguez de Valcárcel, en una reunión celebrada con los periodistas para informarles sobre la marcha de las diversas cuestiones parlamentarias actualmente en trámite.

«Este retraso en la discusión del proyecto de ley Sindical, que tanto interés ha despertado en el país —dijo el señor Rodríguez de Valcárcel— se debe a la lentitud de los debates desarrollados en torno al proyecto de ley General de Educación, que ha trastocado el programa de las Cortes.»

«No obstante —afirmó— es bien seguro que el correspondiente informe de la Ponencia esté ultimado y se dará a la publicidad antes de que se inicien las vacaciones veraniegas, en razón de que está a punto de terminar el examen, en segunda vuelta, de las cinco mil enmiendas presentadas a dicho proyecto de ley.»

Preguntado sobre la marcha de los trabajos para la reforma del actual reglamento de las Cortes, el señor Rodríguez de Valcárcel afirmó que, tras ser rehabilitado el grupo de trabajo que con anterioridad se ocupó de este tema, una Ponencia que preside don Jesús Fueyo Alvarez se ocupa en estos momentos de elaborar un anteproyecto de reforma que, según el programa de trabajo de dicha Ponencia, podrá ser concluido, en un principio, el 1 de junio, que, al igual que el proyecto de ley Sindical, podrá ser sometido a examen en el próximo curso parlamentario. (Cifra.)

● Reglamento

La Ponencia especial encargada de la reelaboración del anteproyecto para la reforma del reglamento de las Cortes, se reunirá por vez primera en pleno el próximo día 9 de junio.

Esta Ponencia, que preside el señor Fueyo Alvarez y la componen los señores García Hernández, Lamo de Espinosa y Fanjul Sedeño, trabajará hasta el día 21 del mismo junio. El 22 se reunirá la Comisión especial para dictaminar el informe ofrecido por la Ponencia. Hasta esa fecha los procuradores que forman la Comisión podrán presentar cuantas sugerencias estimen oportunas referentes a la proyectada reforma del reglamento. (Europa Press.)

● Matesa

Durante el día de ayer, y en sesiones de mañana y tarde, la Comisión Especial de las Cortes encargada del estudio, información y propuesta sobre otorgamiento de créditos oficiales a la empresa Matesa, continuó sus reuniones para proseguir su debate en torno al informe elaborado por la Ponencia designada al efecto.

A la sesión matinal acudieron más de un centenar de procuradores. La próxima reunión se celebrará el próximo lunes, día 1 de junio.

Ambas reuniones fueron presididas por don Raimundo Fernández Cuesta. (Cifra.)

PISOS LLAVE EN MANO

ANTONIO LOPEZ, 5
Precios, desde 500.000 pesetas

VALDERRIBAS, 10 (Junto al Retiro)
Precios, desde 725.000 pesetas

SANTA HORTENSIA, 9
ACOGIDOS LEY CASTELLANA
EXENCIONES TRIBUTARIAS
Precios, desde 625.000 pesetas

CARACTERISTICAS:
Calefacción y agua caliente centrales - Toldos en terrazas - Parquet barnizado - Puertas interiores y armarios en ebanistería - Alicatado y saneamiento de primera calidad - Cocinas a gas - Ascensores subida y bajada

COMPRUEBE PERSONALMENTE LA CALIDAD DE LA CONSTRUCCION

LOCALES COMERCIALES EN:
CAVANILLES, 43 - VALDERRIBAS, 10
ANTONIO LOPEZ, 5 - SANTA HORTENSIA, 9

GARAJES EN:
EMBAJADORES, 196 - ANTONIO LOPEZ, 5
SANTA HORTENSIA, 9

ESTUDIOS-OFICINAS EN:
AVENIDA DEL MEDITERRANEO, 28

PARA CONTRATAR:
ZURITA VIÑAMBRES, S. A.
BRAVO MURILLO, 50 — MADRID

ASOCIACIONES DE ACCION POLITICA

◆ Quedó constituída la ponencia

Ha quedado constituída en el seno de la Sección II del Consejo Nacional, Estructura y Organización del Movimiento, que preside el consejero nacional don José Miguel Ortí Bordás, la ponencia que ha de estudiar el anteproyecto del Régimen de las asociaciones de acción política en el Movimiento Nacional, integrada por los consejeros nacionales don José García Hernández, don Santiago Pardo Canalís, don Carlos Pinilla Turiño, don Emilio Romero Gómez y don Luis Valero Bermejo.

Según informa la agencia Pyresa, el plazo de presentación de sugerencias se abrirá el próximo día 1 de junio, y finalizará el 15 del mismo mes.

Ley de Educación

SUPRIMIDA LA PALABRA "MAESTRO"

◆ Se aprobó la titulación del profesorado

Los dos primeros artículos del título tercero del proyecto de ley General de Educación, que trata del profesorado, quedaron aprobados ayer por la Comisión de Educación de las Cortes Españolas.

Los actuales maestros nacionales que a partir de la aprobación de este proyecto ejerzan su actividad en la educación general básica serán denominados profesores, según el artículo 102.

TEXTO APROBADO

"Artículo 102

El profesorado en sus distintos niveles ha de reunir las siguientes condiciones:

1. Titulación mínima:

a) Profesores de educación preescolar y de educación general básica, título de diplomado universitario o arquitecto técnico, o ingeniero técnico, según las especialidades.

b) Profesores de bachillerato y agregados de escuelas universitarias, título de licenciado, ingeniero o arquitecto.

c) Profesores de centros de educación universitaria, título de doctor, con la excepción indicada en el apartado anterior y la de los profesores ayudantes.

d) Profesores de formación profesional de primer grado, título de formación profesional de segundo grado.

e) Profesores de formación profesional de segundo grado, título de diplomado arquitecto técnico o ingeniero técnico, según su especialidad.

f) Profesores de formación profesional de tercer grado, título de licenciado, ingeniero o arquitecto y certificado de especialización.

2. Una formación pedagógica a cargo de los institutos de ciencias de la educación, con arreglo a las siguientes bases:

a) Los profesores de educación preescolar y formación general básica la adquirirán en las escuelas universitarias correspondientes, con la supervisión de los mencionados institutos.

b) Los profesores de bachillerato de las escuelas universitarias y de formación profesional la obtendrán después de la titulación científica respectiva, mediante cursos intensivos dados en los institutos de ciencias de la educación. Se exceptúa de este requisito a aquellos que hubiesen seguido la especialidad de pedagogía en sus estudios universitarios.

c) Los profesores de educación universitaria la obtendrán en los referidos institutos, durante el período de doctorado o de su actuación como profesores ayudantes.

3. Estudios o experiencias prácticas relativos a la especialidad que hayan de enseñar en aquellos niveles y disciplinas que reglamentariamente se determinen.»

"Artículo 103

1. La Universidad, a través de los institutos de ciencias de la educación y de los centros experimentales adjuntos, asumirá una función de orientación y de especial responsabilidad en la formación y el perfeccionamiento del personal docente y directivo de los centros de enseñanza.

2. Se organizará de forma sistemática el perfeccionamiento del personal docente en ejercicio, con las diferentes modalidades que imponen las características de cada nivel educativo, habilitándose en su caso para ello bolsas de estudio.

3. Los profesores de educación universitaria tendrán derecho cada siete años a una licencia con sueldo, durante un curso, para realizar viajes de estudios o estudios especiales, previa aprobación del programa de trabajo, cuya justificación deberá ser posteriormente justificada.

4. Los profesores que hayan permanecido ausentes de la docencia durante un plazo mayor de dos años deberán, al reincorporarse a sus funciones, dedicarse, durante un curso, al perfeccionamiento docente o a tareas de investigación. Cuando la ausencia fuese inferior a cinco años, esta obligación podrá ser dispensada por el Ministerio, previo informe favorable de los órganos del Gobierno del centro.»

Manifestaciones anti-USA en Madrid

■ Propaganda subversiva e interrupción de tráfico
■ Se practicaron treinta detenciones

PEQUEÑOS grupos de personas se manifestaron ayer, en las primeras horas de la noche, en diferentes lugares de la capital, en señal de protesta por la política exterior de los Estados Unidos y por la visita a Madrid del secretario de Estado norteamericano, señor William Rogers.

En la calle de Bravo Murillo, frente al cine Europa, un grupo de unas sesenta personas profirió gritos antinorteamericanos y arrojó gran cantidad de propaganda del mismo signo. Los manifestantes marchaban en dirección a la plaza de Castilla, y al hacer acto de presencia la fuerza pública, se dispersaron por las calles adyacentes.

En la calle de Serrano, en las proximidades de la Embajada norteamericana, donde se había concentrado gran contingente de fuerzas de la Policía Armada, hubo un conato de manifestación, que inmediatamente fué abortado por la Policía. En la confluencia de la calle Ayala, un grupo de manifestantes apedreó un coche, que sufrió diversos desperfectos.

A última hora de la noche, en la calle de la Princesa, un grupo de un centenar de personas distribuyó propaganda subversiva, profirió gritos antinorteamericanos y colocó algunos bancos en medio de la calzada, interrumpiendo durante unos momentos el tráfico rodado —que era intenso— y originando grandes embotellamientos.

En total, a última hora de la noche habían sido trasladados a los calabozos de la Dirección General de Seguridad unas treinta personas, entre ellas dos mujeres. Algunos de los detenidos llevaban consigo cadenas de hierro y porras de fabricación casera, así como una pistola, que les fué ocupada. (Pyresa.)

EL ATENTADO A LA BOLSA

Uno de los dos detenidos ayer por la mañana en relación con el lanzamiento de tres botellas de líquido inflamable contra el edificio de la Bolsa se ha declarado autor directo del hecho. Su identidad responde a las iniciales J. J. R. C., estudiante, con antecedentes en la Dirección General de Seguridad por actividades subversivas. (Pyresa.)

MAQUINA ZANJADORA
POCLAIN T. Y.-45
Se alquila por horas.
248 74 16

OFICIALES VERIFICADORES
Precisa empresa metalúrgica, para trabajar en Collado Villalba, Madrid
Escribir:
Apartado 3.223 - MADRID
(9.823.)

OFICIALES ELECTRICISTAS
Para montajes eléctricos, con atractivas perspectivas de promoción
Pérez Ayuso, 22. MADRID-2
(10.651.)

VENDO TERRENO
10 pesetas metro
54 kilómetros Madrid, junto carretera general. Facilidades
228 00 07 - 239 41 67

M.C.D. 2022

García-Ramal clausura la Asamblea de Asociaciones de la Prensa

"TODOS DESEAMOS LA LIBERTAD, PERO DENTRO DE UN TERRENO DE JUEGO"

No ha perdido un ápice la Prensa en cuanto manifestación de la opinión pública

ANOCHE, en el Ayuntamiento de Alicante, el ministro delegado nacional de Sindicatos, don Enrique García-Ramal, clausuró la XXVIII Asamblea de las Asociaciones de la Prensa. Las conclusiones adoptadas fueron leídas por Francisco Casares, secretario de la Asamblea. Entre ellas destaca el proyecto de creación de una Facultad de Periodismo que eleva los estudios de esta profesión a rango universitario. Este proyecto ha encontrado un decidido valedor en el ministro de Información y Turismo y un eco de comprensión y aliento en el de Educación y Ciencia. Para ambos tuvo frases de gratitud el presidente de la Federación, don Lucio del Alamo, alabando su decisión de dar «luz verde» a este ambicioso proyecto, que, según proclamó públicamente, «tiene su origen en Emilio Romero, que a los pocos meses de hacerse cargo de la dirección de la Escuela Oficial de Periodismo lo ha promocionado con tesón, con entusiasmo y eficacia, poniéndolo en camino de viabilidad, lo que nos permitirá, el día de mañana, que nuestros hijos encuentren la profesión a la altura que nosotros la quisimos tener».

Don Lucio del Alamo señaló que ésta era la hora de rendir cuentas y de expresar gratitudes. Respecto a las primeras, señaló que están recogidas en las conclusiones aprobadas, en las que los asambleístas volcaron ilusión y esperanza. En el capítulo de agradecimientos, colocó en primer término a las autoridades y al pueblo de Alicante por su hospitalaria acogida, y muy especialmente al ministro de Sindicatos, por su presencia en este acto y su atención a los problemas y aspiraciones de la gran familia periodística española, que tanto espera de su valimiento.

Discurso del ministro

El señor García-Ramal, en la clausura del acto, pronunció el siguiente discurso:

«Las conclusiones que acaba de resumir vuestro presidente nacional, y de las que me hacéis entrega, serán estudiadas y apoyadas por el Sindicalismo.

Vuestro Sindicato Nacional de Prensa, Radio y Televisión tiene desde este momento el encargo de hacer el análisis de los mismas y poner en marcha —con su demanda— a la Organización Sindical.

Yo, en mi calidad de ministro delegado nacional de Sindicatos, y dentro de mi responsabilidad, las haré llegar a las zonas de resolución que proceda.

Vaya por delante mi felicitación a todos vosotros por el trabajo de estos días, que ha tenido el antecedente de otras varias sesiones, en ámbitos provinciales, dedicadas a los temas de vuestro interés, al enfoque de vuestros problemas, a su mejor planteamiento, y, en esta asamblea, a la busca de soluciones.

Conozco cómo se han producido varias reuniones; la pasión que en algún momento se ha puesto alrededor de los temas tratados y la sinceridad que siempre las presidió. Todo ello, yo entiendo como altamente satisfactorio, pues es exponente de una madurez en la discusión, de un conocimiento profundo de vuestros temas y de una compenetración alrededor de los mismos de todos vosotros.

A vuestro presidente le corresponde buena parte de toda esta labor. Su probada profesionalidad y experiencia, el conocimiento de los temas y la dedicación que a su solución viene prestando constituían para todos garantía anticipada de este resultado, que yo me complazco en destacar. Recibid, pues, todos, mi sincera y efusiva felicitación.

Constituye uno de los momentos más agradables de mi gestión como ministro de la Organización Sindical Española presidir esta reunión de relevantes periodistas nacionales, y de pronunciar unas palabras de clausura a las sesiones de trabajo, que han tenido lugar estos días con evidente oportunidad y fruto. Como ministro delegado nacional de Sindicatos parece debiera corresponderme el referirme con exclusividad a los asuntos que la Prensa española tiene sobre la mesa en estos momentos de naturaleza social y económica. Si mis palabras traspasan en alguna ocasión esta parcela de mi competencia, la razón de ello estará en la dificultad que representa separar materias sociales o económicas en una faceta de naturaleza política tan esencial como es la del periodismo.

Mi compañero de Gobierno, Alfredo Sánchez Bella, en su discurso de apertura, os ha ofrecido un informe suficiente y general de la trayectoria a seguir en estas circunstancias de la vida española. Yo voy a referirme a aspectos más relacionados con los intereses de la profesión periodística y de la empresa periodística, pero convencido de su repercusión en ese gran fenómeno público que se llama la información y la opinión. Por eso os decía que hablar de estas cuestiones, en una empresa tan original como la periodística, nos lleva inevitablemente al examen de repercusiones de carácter político. No las puedo, ni las debo, eludir.

El negocio no es rentable

Como observador desde fuera, y como persona que tiene el deber de conciliar intereses justos del mundo de la producción y del trabajo con una acción del Gobierno en defensa de toda la sociedad española —delicadísima misión de este ministro delegado nacional de Sindicatos—, advierto lo siguiente: el negocio periodístico no es bueno, no es rentable. Casi me atrevería a decir que no es de lucro, sino de sostenimiento. La empresa periodística necesita una movilización de capital en inversión de maquinaria, superficie de edificio, agilidad financiera, altos costes de mano de obra —manual, técnica, administrativa e intelectual—, que en cualquier otra actividad industrial obligaría a contar con beneficios importantes o no merecería la pena afrontar ese riesgo. Pero este negocio produce escasa rentabilidad a quien la consigue, que son los menos; la razón está en que la empresa periodística no es un negocio fundado con miras económicas, aunque luego se exija desenvolverlo con razonables actitudes de ese carácter. Es un negocio fundado por profesionales o por personas o grupos que tienen una disposición evidente de interés por los asuntos públicos.

Los redactores del periódico, la verdadera alma de la empresa, son los técnicos de pericia delicada y sutil, y es triste proclamar que, pese a su misión y lo importante de ésta, tienen unas remuneraciones muy por bajo de lo que reciban otros técnicos de grado medio de la actividad industrial española. Su infravaloración social es evidente.

Los periódicos españoles tienen que suplir con el talento y la generosidad de quienes los componen, la desproporción de medios con periódicos de otros países, tanto en elementos técnicos como de servicios informativos.

La empresa periodística tiene estas tres dificultades: de una parte, su actividad comercial o industrial, no es suficientemente vigorosa para utilizar una publicidad cuyas tarifas sostengan debidamente a los periódicos. La tarifa-página de la Prensa española es la más barata de Europa. El Gobierno, a su vez, establece un precio de venta al público del ejemplar, que suele ser menor del que cuesta hacer el periódico. Y el papel que produce la industria nacional, por circunstancias que no es el momento analizar, no está dentro de los condicionamientos económicos que permitan una equiparación de este factor tan importante del costo en el exterior.

Este cuadro no es nada alentador, y entonces pienso que como todos estos factores están ligados entre sí, son interdependientes se hace preciso considerarlos todos juntos para una solución también en bloque.

A estos factores se añaden otros que tienen rea. importancia en el problema de conjunto. El minifundio, en general, de la empresa periodística, en donde, a diferencia de otros países, no existen esas cadenas de periódicos, que si bien presentan muchos inconvenientes en cuanto a la libertad periodística principalmente, aportan la ventaja de un reparto sobre mayor número de unidades producidas «los periódicos», de las cargas generales que gravitan sobre los mismos.

Pocos lectores

Otra circunstancia que también se da con indudable valor es el comparativamente reducido número de lectores, que puede estimarse en la actualidad en unos ocho ejemplares por cada cien habitantes. Si a esto añadimos que el concepto unido a la letra de molde ha terminado hace bastantes años, nos situaremos ante la realidad de este problema. Entiendo que nos va a hacer falta, probablemente, clarificar y definir exactamente que es lo periodístico aquello que es común a los diferentes medios de información y de opinión para saber el censo de profesionales, las situaciones de infrasalarios, a quienes tenemos a cubierto con la Seguridad Social, y estudiar una prospectiva de empleo. En estos momentos no sabemos de otros periodistas que aquellos que están inscritos en el Registro Oficial. Solamente conocemos a los titulados que ejercen. Porque hay mucha actividad profesional verdadera encubierta con este sistema discutible de las colaboraciones fijas o eventuales. No sabemos dónde están ni quiénes son los profesionales del periodismo en las emisoras de radio y en la televisión o a quiénes hemos de considerar periodistas en estos medios, independientemente de que hagan tareas informativas de carácter general. Precisamente, ante estas circunstancias, la Organización Sindical estableció recientemente el Sindicato de Prensa, Radiodifusión, Televisión y Publicidad, en un primer intento de globalizar empresas de actividades profesionales de gran parentesco. Entiendo que este conocimiento es preciso, porque existe la halagüeña perspectiva de que el horizonte peridístico es en esta segunda mitad de siglo mucho más amplio que aquel otro de la primera mitad. Hoy a la agilidad periodística se une la desarrollada en los nuevos medios audiovisuales de información, más las agencias de noticias, las agencias de publicidad, las relaciones públicas, el cine y los servicios informativos múltiples de la Administración Pública. ¿Están todos los periodistas, de todas las técnicas y modalidades, en la Federación Nacional de Asociaciones de la Prensa? ¿No será el momento de, conservando lo existente y perfeccionándolo y completándolo, hablar de asociaciones de periodistas, con sus secciones correspondientes, dentro de una gigantesca Federación Nacional de Periodismo cobijada, como de hecho ya lo estáis, bajo la tutela de vuestro Sindicato?

Foto MAMEGAM

La voz de la calle

Este es un asunto que se lo dejo a la meditación de ustedes; se trata en definitiva de plantearnos el periodismo como una profesión e independientemente de que tengan ya profesionales de otras técnicas, llevar la profesionalidad más allá de sus límites actuales rompiendo esa especie de cerco de la letra impresa, cuestión que yo creo urgente desde muchos puntos de vista, pero sobre todo en sus aspectos representativos y sociales. Téngase en cuenta que si las anticipaciones informativas van a estar a cargo de otros medios o de otras técnicas, la Prensa puede experimentar en el tiempo próximo un regreso a sus orígenes, que fueron esencialmente los de la opinión. La gran parte de la actividad informativa de urgencia o perecedera se hace ya anticipadamente fuera de la Prensa, y, sin embargo, la Prensa representa la continuidad y el sentido periodístico de la información. Prensa e información son valores consustanciales.

Hubo un momento en el pasado, después de vuestra aparición como medio de opinión, cuando madurasteis como profesión, y os convertisteis en Prensa industrial, que erais algo así como los parientes ricos de la nación, se os llamaba Cuarto Poder porque realmente a vuestras espaldas se cargaba buena parte del destino del país. No ha perdido un ápice el poder de la Prensa en cuanto manifestación de opinión pública. La Prensa es complementaria de los cuadros de representación del país. Es la voz de la calle que llega purísima —no digo que siempre exacta— a conocimiento de los órganos de decisión. Y los periódicos siguen estando nutridos de plumas prestigiosas y de especialistas importantes que ejercen verdadera influencia. Sería una grave contradicción que sin perder jerarquía moral y social, por defecto de vuestra propia estructura, se os pudiera ver como parientes pobres.

Hay que acabar igualmente con los dobles y hasta múltiples encuadramientos. Las Asociaciones de la Prensa están en su Sindicato respectivo. Entonces tienen que alcanzar en los planos representativos tanto prestigio como en los asistenciales. No parece aconsejable en orden a su eficacia si no hubiere otros condicionamientos, el mantener encuadramientos paralelos, en el Sindicato y en la Asociación. El asociacionismo en vuestro caso es una realidad y debe ser reforzado, la experiencia obtenida de esa simbiosis de vuestra Asociación y Sindicato debe ser completada y perfeccionada; yo veo la Asociación de Periodistas o de la Prensa como la gran familia de los periodistas hoy en sus Grupos Sindicales correspondientes, cualquier ampliación de la base de vuestro asociacionismo habrá de hacerse de manera que no se eche de menos el Grupo Sindical. En este sentido os invito a un estudio de vuestra realidad asociativa y me pongo a vuestra disposición para ayudaros.

Todavía más: Sin que sea menoscabo del profundo respeto y alabanza que en todo orden merece el destino asistencial fundado en una buena parte por la mayor o menor brillantez en la organización de festejos y por la existencia —los que la tengan— de la «Hoja del Lunes», entiendo que vosotros tenéis derecho a pedir a las empresas y a la sociedad unos recursos más seguros, sistemáticos, constantes y serios, que esos procedentes de vuestra imaginación para crear los incentivos populares y tocar el corazón de la gente. Esta es la imagen del pasado. Fué necesaria y eficaz. Pero ahora hay que completarla por la que corresponde a nuestro tiempo.

Canon Prensa

Un reciente Consejo de Ministros aprobó un nuevo régimen para la Prensa, a propuesta de mi compañero el ministro de Información. Este asunto ha producido la agitación esperada, puesto que se modificaba sustancialmente un sistema que tenía muchos años de vigencia, concretamente el llamado «canon Prensa», se remontaba a 1929. En el acto de apertura de esta asamblea, mi compañero en el Gobierno, el señor Sánchez Bella, dió cumplida cuenta del propósito y medios para conseguir la empresa periodística fuerte y libre —dentro de los condicionamientos legales que, por otra parte, son de uso en todos los países—, y no es posible analizar objetivamente este nuevo régimen sin haber dado lugar a su experiencia, mucho más cuando algunos de los factores que intervienen están relacionados con otros que se refieren a la forma de realizar, el Estado, la ayuda a la empresa periodística, que si bien constituye momentáneamente uno de los planteamientos fundamentales, no es menos el deseo de que se sitúe a dichas empresas en forma tal que puedan hacer frente a sus problemas económicos de una manera directa e independiente, reservando aquella tutela actual para determinados casos concretos en que la misma y ya no de una forma coyuntural fuese precisa.

Por eso os digo que entiendo como un deber de todos el esperar con paciencia, esperanza y buena fe a conocer los resultados de esto que es algo más que una experiencia, ya que constituye una cuestión seriamente meditada.

Justicia a la profesión

Lo que sí tengo la obligación de decir como ministro delegado nacional de Sindicatos es que cualquiera que sea la mecánica de la reforma está en nuestro interés que consiga, necesariamente, mantener y vigorizar la empresa periodística y no depauperarla; y que con ella se haga posible que los profesionales del periodismo no estén, ni un día más, obteniendo unas remuneraciones que sobrepasan en nuestro país muchos técnicos de grado medio y algunos obreros especializados. El carácter intelectual de esta profesión; el sacrificio con que se realiza; la vocación que ha sido necesario movilizar para servirla como oficio, y los servicios que presta al Estado y a la sociedad española nos obligan a todos a no cometer con ella una injusticia, que en algunos casos se acerca a la ignorancia de la dignidad profesional que a todos nos merece la actividad periodística. Y ya no solamente en orden a las remuneraciones de bolsillo, sino a aquellas otras que inciden en el infortunio en el amplio campo de la Seguridad Social, en la jubilación y en la situación familiar en caso de fallecimiento. Conozco sobrados casos de una y otra situación, que nos obligan a todos, a ustedes como profesionales, que representan a sus compañeros, y a nosotros, como gobernantes, a poner nuestro esfuerzo y los medios disponibles para mejorar primero y acabar después con esta situación.

Libertad, dentro de las leyes

Quiero destacar un hecho de indudable valor en la intención de esta reforma, como es un principio de clarificación satisfactoria. Es absolutamente preciso que sepamos de verdad los costes de la empresa periodística y no andemos encubriéndolos mediante peloteo entre las papeleras, los periódicos y el Estado. El Gobierno debe saber el déficit verdadero de la Prensa española para poder movilizar un tipo de mecanismos que la permitan vivir por sus propios medios en función de su alto interés social; incluyendo, claro es, la ayuda del Estado como puente hacia la normalidad o en circunstancias coyunturales y sin condicionamientos especiales como por algunos se ha querido ver. También es comprensible por parte del Gobierno que se vean con atención los casos aislados que podrían darse en ciertos periódicos, especialmente orientados a situarse fuera de la ley, por meras ambiciones políticas de grupo, y con ello realizar tres tipos de daños: a la empresa en sí misma como realidad industrial, al someterla a las zozobras de las infracciones; a los profesiona-

(Pasa a la pág. siguiente.)

ESPAÑA: OCHO EJEMPLARES POR CADA CIEN HABITANTES

- El precio del periódico es menor del que cuesta hacerlo
- Los periodistas tienen derecho a pedir a las empresas y a la sociedad unos recursos más seguros

M.C.D. 2022

Consejo Sindical de Alicante

SINDICALISMO DE PARTICIPACION

■ El asalariado ya no se siente estimulado por la remuneración

El ministro-delegado nacional de Sindicatos, don Enrique García-Ramal, llegó ayer a Alicante, por vía aérea, poco después de las cinco y media de la tarde, siendo recibido en el aeropuerto de El Altet por las primeras autoridades de la provincia. Tras realizar una visita a la Casa-Prisión, donde depositó las cinco rosas simbólicas en el lugar del patio donde cayó fusilado José Antonio, se encaminó a la Casa de los Sindicatos, en cuyo salón de actos presidió una reunión extraordinaria del Pleno del Consejo Sindical Provincial.

Allí, los presidentes de los consejos provinciales de Trabajadores y de Empresarios, Morillo Romero y Garrigós Espino, le hicieron una completa y detallada exposición de toda la problemática social y económica de Alicante y su provincia, puntualizada y ampliada después por el delegado provincial de Sindicatos, García Ibán, quien, como los anteriores, agradeció esta visita del ministro, que le permitía conocer dicha problemática en versión directa y de primera mano.

● Palabras de García-Ramal

En su contestación, el ministro se hizo cumplido eco de las necesidades y aspiraciones que le habían sido planteadas, y, entre otras cosas, dijo:

Si nos detenemos un instante a considerar las características socio-económicas de Alicante, veremos que en los últimos cinco años la población activa ha evolucionado hacia una distribución más acorde con las que caracterizan un mayor grado de desarrollo; es decir, reducción del sector primario, incremento del sector secundario y aumento también del sector terciario.

Todo ello se traduce en una evolución más favorable de la producción neta provincial.

Un exponente de la sinceridad de nuestros principios es ese mismo dato que me facilitábais, de cómo la contratación colectiva ha llegado a alcanzar en su realización hasta el 91 por 100 de la protección laboral; es decir, 152.000 trabajadores agrupados en 49.240 empresas.

● Participación

La gran perspectiva de este nuevo Sindicalismo, por el cual todos estamos trabajando, figura en dotarle de los medios de mayor eficacia que el mismo va a necesitar, y de ahí que en más de una ocasión públicamente he postulado —y mi obra se dirige a ello— como tarea de esta nueva etapa: la participación dentro de nuestro Sindicalismo; la participación en todos los estamentos en donde la sociedad trabaja, en servicio al bien común, en la planificación del futuro, y aun incluso en los órganos de decisión, de cuya participación yo doy ejemplo; y la tercera participación, en mayor responsabilidad en la empresa, por considerar que el asalariado ya no se siente suficientemente estimulado en la sociedad moderna por la remuneración, cualquiera que sea el nivel que ésta tenga, sino que quiere ser partícipe de la responsabilidad y del resultado de la empresa en que trabaja.

Este Sindicalismo de participación ha de venir sustentado firmemente en una base, que es la representatividad; ha de recaer en los mejores, en los más preparados, en los más deseosos de trabajar por los otros, y no encontraréis en ese camino obstáculo alguno para que sea una realidad auténtica.

● Medidas económicas

Se ha aludido también a las medidas antiinflacionarias que el Gobierno se ha visto precisado a adoptar, y lo que es muy importante, y comparto plenamente, es la necesidad del empresariado español de conocer con antelación suficiente las variaciones que puede haber en el sistema financiero, que pueda estar a su disposición, como complemento de la financiación propia, y con el de no confiar al azar el desarrollo industrial, la colocación de sus productos y la expansión de sus producciones.

Si contempláis la recuperación de la balanza de pagos, que sistemáticamente y mes a mes se viene obteniendo, y os dáis cuenta de que el día 20 de mayo de este año nuestras reservas desde el primero de enero se habían incrementado en 115 millones de dólares, contra una pérdida de 222 millones en el mismo período de 1969, apreciaréis el resultado de aquellas medidas, a pesar de que las importaciones, gravadas por el depósito previo, no se han reducido en la cuantía de lo que era conveniente.

Pero puedo deciros que, aunque no se han conseguido plenamente las metas propuestas, el crecimiento de nuestro producto nacional bruto está entrando en límites tolerables, dentro de todo el sistema económico del país.

● Cena y regreso

El ministro asistió, por último, a la cena que tuvo lugar en los salones del Real Club de Regatas, y que puso broche final a la XXVIII Asamblea de Asociaciones de la Prensa de España, terminada la cual, en unión de los dirigentes sindicales que le habían acompañado desde Madrid, emprendió viaje de regreso en avión a la capital de España al filo de la medianoche.

Oriol, en La Haya

PREOCUPA LA TOXICOMANIA

Todo el tráfico de drogas entre Africa y Europa pasa por Espana

LA HAYA, 28.—«He podido comprobar en esta conferencia de ministros europeos de Justicia la preocupación por la plaga de la toxicomanía que existe en las instancias oficiales de toda Europa y el convencimiento común en la necesidad de una intensa y estrecha cooperación internacional», declaró don Antonio María Oriol y Urquijo tras su alocución en la citada conferencia.

«Esta cuestión interesa a nuestro país, sobre todo en su aspecto de tráfico. España está situada en un lugar geográficamente peligroso, ya que por ella pasa todo el tráfico de drogas procedente del norte de Africa y con destino al norte de Europa, debido a la enorme diferencia de precios de la droga entre una y otra zona», agregó el ministro de Justicia.

Preguntado por el Concordato entre España y la Santa Sede, el ministro de Justicia, tras afirmar que el asunto no era de la competencia de su Departamento, dijo que estaban en curso trabajos entre las dos partes y que las consultas iban a buen ritmo. (Resumen de Efe.)

García-Ramal clausura la Asamblea de Asociaciones de la Prensa

(Viene de la anterior.)

les que trabajan en ella, porque están amenazados de avatares de multas o suspensiones, cuando ellos no suelen tener nada que ver con esas aventuras; y a la comunidad nacional, por lo que supone introducir un fermento contra la convivencia que no nos hace ninguna falta en momentos como los actuales, en los que España trata de despegarse de su atraso social y está creando un sistema político que garantice aquella convivencia y podamos vivir en paz. Todos deseamos la libertad, pero dentro de un terreno, pero dentro de un dado al país por el cuadro de sus leyes.

Todo esto está en el ánimo del Gobierno y no supone ningún condicionamiento político, sino la defensa de la empresa periodística y del profesional del periodismo. Luego habrá otras discriminaciones, pero ya serán puramente económicas de ayuda a quien de verdad lo necesite. No nos engañemos; muy pocos periódicos, y con resultados inciertos, pueden vivir en nuestro país sin la ayuda del Estado. El Sindicato debe ser quien escoja una zona de conciliación de intereses, y tiene que ser un buen interlocutor con el Gobierno para estos momentos. Lógicamente el Sindicato no está constituído solamente por los empresarios de los periódicos, sino también por los trabajadores, y dentro de éstos los periodistas pueden tener un cometido principalísimo y su colaboración será decisiva para que las cosas vayan por donde deben ir.

● Apoyo sindical

La Federación Nacional de Asociaciones de la Prensa debe constituir inmediatamente un Comité Permanente de asistencia al presidente del Sindicato Nacional para que, en unión del Grupo de Diarios, contribuya a la eficacia del nuevo sistema.

He fatigado en exceso vuestra atención hablándoos de temas que yo creo eran de vuestro interés y que acucian en su solución a todo nuestro ideario sindicalista y a la función que la Organización Sindical tiene encomendada en defensa de legítimos y peculiares intereses, tanto en el ámbito profesional como en el de la empresa.

Yo invitaría, y lo hago así, a la Federación Nacional de Asociaciones de la Prensa para que constituya o fortalezca, a través de un Comité Permanente de Asistencia, la colaboración cerca del presidente de vuestro Sindicato Nacional, para que, en unión del Grupo de Diarios, contribuya a la eficacia del nuevo sistema, puesto que la Administración tiene el deseo de acertar y será mucho más fácil que ello se consiga cuanto mayor sea la asistencia que, al respecto, podáis darle.

En este rápido bosquejo que ha hecho esta noche surgían, a medida que os hablaba, problemas de orden social y de orden económico entrelazados, como siempre ocurre, entre sí.

Yo creo sinceramente que de vuestra actuación y voluntad en resolverlos se derivará, con real posibilidad, la solución a muchos de ellos y el encauzamiento de otros.

En este orden de ideas no os ha de faltar, puesto que es su cometido y responsabilidad, la asistencia del Sindicato Nacional de Prensa, Radio y Televisión, y la de este ministro que, por ser delegado nacional de Sindicatos, no tiene otra función que ser vuestro portavoz en la mesa de la decisión, vuestro apoyo en todas las causas justas y el hombre sincero que, a vuestro servicio, os hablará siempre con la misma claridad que lo he hecho esta noche.

Ante la comunicación del Grupo Nacional de Diarios

PUNTUALIZACIONES DE LA DIRECCION GENERAL DE PRENSA

Los servicios informativos de la Dirección General de Prensa, nos remiten la siguiente nota:

«Por tratarse de cuestiones de hecho, la Dirección General de Prensa considera conveniente hacer las siguientes puntualizaciones a la comunicación facilitada a la Prensa por el Grupo Nacional de Diarios:

1. La cuantía de las cifras que se señalan por recargo sobre papel satinado nacional y el aumento de precio del papel extranjero ha entrado en vigor el 1 de enero de 1970, tal como ha sido señalado por el Grupo Nacional de Diarios. Ello quiere decir que en nada afectan directamente a una situación iniciada en 1 de mayo de 1970 y, por tanto, no pueden considerarse como elementos propios de la nueva situación.

2. No es correcta la referencia, en aquella nota, a la supresión de la cifra de 265 millones de pesetas anuales en las asignaciones computadas a las empresas periodísticas, por cuanto que la misma cifra continuará destinándose íntegramente a dicho fin. La sola diferencia radica en que, en vez de configurarse como una subvención para mantener artificialmente el precio del papel, cuyo volumen de consumo es discrecional en cada periódico y en parte primaba papel destinado a la publicidad, esta misma cantidad, en su totalidad, se destinará a objetivos de interés general para la Prensa, tales como modernización y utillaje y estructuras, y perfeccionamiento y abaratamiento del sistema de distribución interior y exterior, y a corregir los perjuicios económicos que individualizadamente puedan producirse como consecuencia del cambio de sistema.

3. No puede aceptarse el que se contabilice como deducción una predicción de contracción de venta, y ello porque a la incertidumbre de toda predicción se une el que la experiencia demuestra que toda contracción por alteración de precios, aun en el caso de que se produzca, es temporal, y, en consecuencia, no puede tomarse como elemento contable permanente.

4. Finalmente, es de subrayar el silencio absoluto que se produce en la nota del grupo sindical sobre la liberalización total de la publicidad. Teniendo en cuenta que el volumen de ingresos por concepto de publicidad es muy superior a los obtenidos por venta, tanto en España como en todos los países occidentales, resulta evidente que en la citada nota se ha dejado de contemplar el más importante de los factores económicos que benefician a la Prensa dentro del sistema adoptado.» (Europa Press.)

LA CUNARD COMPRA OCHO BARCOS A ESPAÑA

◆ Precio: 20 millones de libras esterlinas (3.400 millones de pesetas)

LONDRES, 28.—La compañía británica Cunard anunció hoy aquí que había realizado un pedido de ocho barcos de carga en España por valor de 20 millones de libras (3.400 millones de pesetas).

Un portavoz de la Cunard dijo que se había decidido comprarlos en España porque ningún astillero británico estaba con capacidad de competir en precio y entrega con los españoles.

Los ocho barcos, de 27.000 toneladas de peso muerto cada uno, serán construídos en los Astilleros Españoles y se espera que sean entregados en 1972 y 1973. (Efe.)

†

D. CESAR CAMPUZANO CACHO

Consejero de la Compañía

HERCULES HISPANO, S. A. DE SEGUROS

Falleció en Madrid, el día 13 de mayo de 1970

R. I. P.

El Consejo de Administración, la dirección y el personal de la Sociedad comunican la celebración del funeral que tendrá lugar mañana, 29 de mayo, a las 13,30 horas, en la iglesia del Espíritu Santo, Serrano, 113, que se aplicará por el eterno descanso de su alma.

VIA SATELITE

CONEXION DIRECTA ESPAÑA-PUERTO RICO

El ministro de la Gobernación, don Tomás Garicano Goñi, inauguró ayer por la tarde, oficial y simbólicamente, desde su despacho oficial, la conexión telefónica directa entre España y Puerto Rico, vía satélite.

En el acto estuvieron presentes el subsecretario de la Gobernación, los directores generales de Correos y Telecomunicaciones y de Sanidad y alto personal del Departamento y de la Compañía Telefónica.

El señor Garicano sostuvo una breve y cordial conversación telefónica con su colega el ministro secretario del Estado Libre Asociado de Puerto Rico, don Fernando Chacón, en el que intercambiaron afectuosos saludos y recordaron los lazos de amistad que siempre han ligado a España y Puerto Rico. (Europa Press.)

PASE AHORA COMODAMENTE A MAQUINAS ELECTRICAS

DURANTE EL MES DE MAYO VALORAMOS AL MAXIMO SU MAQUINA MANUAL Y LA ACEPTAMOS EN CALIDAD DE ENTRADA POR UNA:

HERMES 10

Una máquina eléctrica para actualizar sus exigencias y conocer una nueva sensación:

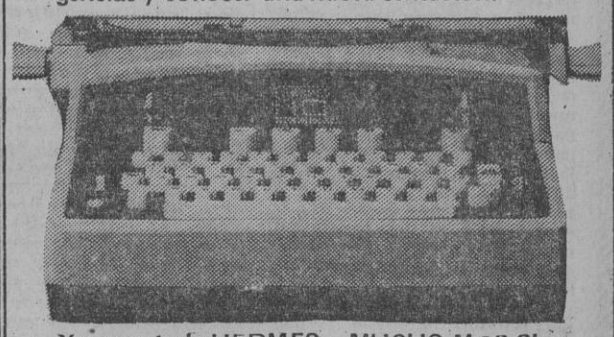

Y como toda HERMES... MUCHO MAS SILENCIOSA.

Solicite información llenando el cupón adjunto.

D. .....

Domicilio .....

Ciudad .....

Provincia.....

TRUMPY Y SIRVENT, S. A.

Avda. del Generalísimo, 4 - Tel.: 262.53.45

M.C.D. 2022

Pendiente de la decisión del Estado

CONVENIO DE LA TELEFONICA

HA sido firmado el nuevo convenio colectivo sindical de la Compañía Telefónica Nacional de España, que supone mejoras económicas para los empleados de la empresa.

La agencia SIS, al dar esta noticia, recuerda que el convenio anterior fué firmado el 18 de enero de 1969, y no repercutió sobre las tarifas del servicio telefónico, así como tampoco fueron éstas modificadas en 1968, cuando se concedieron determinadas mejoras económicas a los empleados, por la prórroga del convenio suscrito el 16 de agosto de 1965, que fué el último que incidió en los precios. El convenio ahora firmado incluye su repercusión económica sobre las tarifas.

La Compañía Telefónica, al dar cuenta ayer oficialmente del nuevo convenio, indicaba que se elevarían próximamente sus tarifas, como consecuencia de esta firma.

Comentando esta información, la agencia Europa Press señala que se desconoce por ahora qué tipo de subida se va a efectuar, así como su cuantía exacta, si bien se cree saber que, en todo caso, no rebasará el 8 ó 10 por 100 de las actuales tarifas en vigor.

Al habla con el presidente del Consejo de Administración

● Al habla con la Telefónica

Conocida la firma de este nuevo convenio, nuestro redactor César de Navascués se puso anoche al habla con don Antonio Barrera de Irimo, presidente del Consejo de Administración de la Compañía Telefónica, quien tuvo la amabilidad de exponerle el origen de esta posible subida de las tarifas telefónicas.

—En este convenio —dijo el señor Barrera de Irimo— existe una cláusula en la que se indica que para que se verifique la subida de salarios, es necesaria una repercusión sobre las tarifas. Tenemos cuarenta y dos mil empleados. Y desde el día 1 de enero estamos en negociaciones con ellos para firmar este convenio. Como puede usted ver, la negociación ha sido larga.

—¿Cuántos teléfonos tiene instalados la Telefónica?

—Unos cuatro millones.

—¿En cuánto se cifra esta subida de tarifas?

—Esto no es ya cosa nuestra. El convenio tiene que revisarlo ahora la Comisión de Precios y Salarios. Este organismo es el que ha de decidir si la subida está justificada y, si es así, en qué cuantía debe producirse.

—Pero, según usted, ¿la subida de salarios al personal supone la necesidad de subir las tarifas de un modo paralelo?

—Exactamente. Eso es lo que se ha firmado en el convenio. Ahora la decisión depende del Estado, que puede aprobar o no el convenio.

● Disposiciones vigentes

Como recordarán nuestros lectores, en el Consejo de Ministros celebrado el día 5 de diciembre pasado se aprobó un decreto-ley sobre descongelación de precios y salarios. El decreto-ley, según explicó el ministro de Trabajo ante las cámaras de TV. E., constaba de tres apartados relativos a salarios, rentas no salariales y precios. En materia salarial —explicó el ministro— queda establecido que a partir del 1 de enero de 1970 los salarios podrán ser negociados de acuerdo con la ley de Convenios Colectivos. La libertad de contratación suponía la supresión del tope del 5,9 por 100.

En virtud de aquel decreto-ley se establecieron unas normas cautelares para evitar repercusiones graves en alzas de precios que perturbaran el sistema y acabaran anulando las ventajas salariales conseguidas. Se fijaba que el Gobierno intervendría, a través de su Comisión Delegada de Asuntos Económicos, cuando las condiciones pactadas incrementaran los costes y, por tanto, los precios; o bien cuando los incrementos salariales fueran de una cuantía que, por la vía de un incremento excesivo de demanda en relación con las posibilidades del sistema, pudieran también alterarse excesivamente los precios y generar inflación. Puntualizaba esta disposición que cuando los incrementos salariales excedieran del 6,5 por 100, si el convenio es de un año, o del 8 por 100, si es de dos años o más, el Gobierno tendrá que ver y analizar el convenio para aprobarlo o, en su caso, sugerir su modificación, de acuerdo con el interés general.

Es, pues, en virtud de estas disposiciones que comentamos por lo que la Compañía Telefónica y sus empleados tendrán que someter a la aprobación del Gobierno el nuevo convenio colectivo, que supone repercusión sobre los precios del servicio, como ha indicado el presidente de su Consejo de Administración.

Retribución media por hora trabajada

AUMENTO MAS DEL ONCE POR CIENTO

LA remuneración media por hora trabajada aumentó durante el pasado año en un 11,70 por 100 con relación al anterior, por lo que la retribución media por hora trabajada durante 1969 fué, en el total de sectores, de 35,12 pesetas, mientras que en el año precedente esta retribución media fué de 31,44 pesetas, según se desprende de datos facilitados por el Instituto Nacional de Estadística.

● *Los empresarios que empleen trabajadores acogidos a cualquiera de los regímenes especiales de la Seguridad Social vienen obligados, igual que en régimen general, a comunicar los accidentes de trabajo ocurridos a su personal, según se establece en la orden de Trabajo publicada ayer, y que extiende su alcance a los trabajadores por cuenta propia o autónomos comprendidos en la aplicación de regímenes especiales.*

● Las mutualidades laborales del régimen general de la Seguridad Social y sus federaciones colaborarán en la ejecución del programa correspondiente al Servicio Social de acción formativa, según ha establecido el Ministerio de Trabajo.

● *«La cuarta siderúrgica nacional radicará en Sagunto», declaró el ministro de Industria a los miembros del jurado de empresa de Altos Hornos de Vizcaya en una audiencia que les concedió en su despacho oficial.*

● Anunció su dimisión el presidente del centro de iniciativas del valle del Nalón, señor Sanz Brechoso, debido a las escasas funciones que dicha entidad ha realizado, a su juicio, respecto a los problemas de la zona. Los industriales del valle pertenecen a la Cámara de Comercio de Gijón y sus cuotas representan el 40 por 100 de los ingresos de esta entidad. Se solicitó en una asamblea que se conceda a Langreo una Cámara de Comercio propia.

● *La presencia de una enorme abundancia de mano de obra, procedente de la fuerte emigración africana aumenta el problema del prestamismo o la bolsa clandestina de trabajo, según indica el Consejo Provincial de Trabajadores de Barcelona. Da la cifra de unos 15.000 trabajadores africanos.*

CONVENIOS

● Ha sido aprobado el convenio colectivo sindical interprovincial de la industria de fibras de recuperación y ramo de agua de la misma, de aplicación obligatoria en las provincias de Valencia, Madrid, Alicante y Tarragona.

● *También en Bilbao se firmó el convenio de la empresa Frimotor, que afecta a 653 trabajadores y cuya vigencia se extiende hasta el 30 de junio de 1971.*

● Con una duración de dos años y una mejora salarial del 8 por 100 se firmó en Badajoz el convenio para las industrias vinícolas, que beneficiará a 417 productores. También en Badajoz entró en vigor el convenio de la empresa cervecera La Cruz del Campo y se delibera además sobre otros convenios, entre los que destaca el agrícola, que afectará a 65.000 trabajadores pertenecientes a 20.752 empresas, y el de comercio, que beneficiará a los productores de 380 empresas.

● *En Sevilla, y por las respectivas representaciones, han sido firmados los convenios de Cemento Guadalquivir, Fibras Alcalá y torrefactores de café. También en Sevilla, según Europa Press, se provocó paro laboral de más de dos horas por la mitad, aproximadamente, del censo laboral de la construcción, en señal de protesta por la tardanza observada en las deliberaciones del convenio del ramo.*

TORREJON DE ARDOZ

"NOS QUEDAMOS EN LA CALLE"

Una empresa de televisores declara expediente de crisis

DESDE el pasado 20 de mayo la empresa Inelec, S. A., radicada en Torrejón de Ardoz, se halla en situación de expediente parcial de crisis. La situación —más que parcial, total— afecta a doscientos cincuenta y seis de los doscientos ochenta y cuatro productores que actualmente tiene la fábrica. Esta se dedica a la producción de televisores —sobre todo— y accesorios de electrónica. En sus tiempos mejores llegó a fabricar más de 2.000 televisores al mes y 15.000 antenas. Ahora, entre abril y mayo, apenas ha concluído 835 aparatos. Son los últimos, porque la producción se paraliza del todo y sólo en accesorios seguirá adelante estos días, aunque en mínimas proporciones.

Por las afueras de Torrejón, camino de Loeches, casi tres centenares de trabajadores están al borde del colapso. Ellos entraron optimistas en la empresa cuando ésta iniciaba sus tareas, hace cuatro años, en este pueblo madrileño. Inelec comenzó a trabajar una patente extranjera con moderado, pero prometedor éxito. Fundó compañías asociadas en Colombia, Grecia y Marruecos. Sucursales en Valencia y Barcelona. Exportó antenas en grandes cantidades a Bolivia. Pero a finales de 1968 un incendio destruyó casi completamente sus instalaciones. En diciembre de aquel mismo año declaraba expediente temporal de crisis. Desde entonces, mejor o peor, la verdad es que nunca levantó cabeza del todo.

● Los trabajadores afectados

Esto, al menos, explican los trabajadores ahora en paro. Según dicen, desde mayo del pasado año vienen cobrando con retrasos de diez a quince días. Concretamente, las nóminas de febrero y marzo últimos se pagaron el 5 de abril. Y los pagos semanales se cobran... una semana más tarde.

Por su parte, un portavoz autorizado de la empresa nos ha enumerado tres causas que ellos achacan como principales para que esta grave situación haya estallado: el incendio, que destruyó toda una obra incipiente; las restricciones bancarias, que han sido —como para otras muchas industrias— un golpe muy grave en torno a sus financiaciones, y el mal momento por el que atraviesa esta industria en general. «Hay empresas de accesorios —argumentan— que nos han entregado material con un retraso grande.» La producción, por todas estas problemáticas, dejó de normalizarse, se hizo mínima y llegó lo que tenía que llegar: el colapso. El expediente. He hablado con el jurado de empresa de Inelec y no está conforme con el punto de vista de la empresa. Veamos sus razones.

● Hay expediente de crisis, y lo aceptamos. Pero no estamos conformes con las causas. Se ha originado un desmantelamiento inopinado de la factoría de Torrejón y toda la maquinaria y componentes han sido instaladas en otra, denominada Piher Electrónica, S. A., que se ha situado en el poblado de Canillejas, sin explicar ninguna causa de este urgente traslado. En Piher Electrónica hay participación de treinta millones por parte de Inelec.

● Se han gastado grandes sumas en investigación. Pero nos preguntamos: ¿en qué tipo de investigación? Porque efectos prácticos no se han producido ninguno. Las inversiones hechas permanecen algo así como bajo secreto de sumario.

● Inelec no ha querido aumentar su capital activo, cuando podía hacerlo. Ha habido desunión de capital español y extranjero y, entre otras medidas restrictivas ante esta situación, la firma extranjera acaba de negar la patente a Inelec.

«Nos quedamos en la calle», es el grito unánime y triste de doscientos cincuenta y seis productores, de los que casi la mitad son mujeres y cincuenta y ocho mayores de treinta y cinco años. «¿No han pensado en constituirse en cooperativa?», les he preguntado. La respuesta del jurado de empresa ha sido unánime: «No es posible. El principal problema está en financiar la venta de los televisores.»

Y el personal cifra ahora sus esperanzas en la Delegación de Trabajo, que se ha hecho cargo del asunto. En ésta y en que aún pudiera arreglarse una grave situación que ya desde hacía tiempo venía gestándose.

Luis ROMASANTA

Comisión delegada del Gobierno

Ayuda a los agricultores naranjeros

- Se suprimirán las primas a la importación de carnes
- Las entregas de las congeladas, reducidas a partir de junio

El ministro de Agricultura informó a la Comisión Delegada del Gobierno para Asuntos Económicos sobre la situación general del campo y, en especial, sobre las desgravaciones arancelarias de pieles lanares, la baja de los precios de ganado vacuno y la situación de los agrios en el Levante español.

Acordó la Comisión reducir a partir del 1.º de junio las entregas de carne congelada para defender las cotizaciones de los añojos nacionales, así como la supresión de las primas a las carnes importadas.

En cuanto a los cítricos, aparte la decisión de replantear el problema producción-exportación para las próximas campañas, se acordó autorizar al F. O. R. P. P. A. para instrumentar una ayuda inmediata a los agricultores a fin de superar la coyuntura actual de bajos precios en el campo.

7ª página

M.C.D. 2022

CAMPAMENTO

PISOS TERMINADOS

Km. 7,900
carretera Extremadura
Autobús 39 (salida Opera)
Entrada única, llaves en mano,
desde 85.000 Pts.
Resto, 84 mensualidades, desde
3.410 Pts.
Otros pisos en
GETAFE y
DEHESA DE LA VILLA
LOCALES COMERCIALES en todas las URBANIZACIONES
¡GRANDES FACILIDADES!
INFORMACION Y VENTA:
UB URBANIZADORA BEJAR, S. A.
Calle Serrano, 87 (de 9 a 5; sábados, sólo mañanas). Teléfono 225 93 84. Y en obras, incluso sábados, tardes, y festivos. MADRID

Noticias inquietantes de Africa

RETO ARABE A U. S. A.
(Por la venta de aviones a Israel)

- **Marruecos, Argelia y Túnez (países moderados) amenazan con pasarse al campo extremista**
- **Y Libia (tercer exportador mun dial de petróleo), con no suministrar a las compañías americanas**

NUEVA YORK, 28. (Por telex, de nuestro corresponsal, José María CARRASCAL.)

Si el Líbano pensó en un principio librarse de la guerra que aflige el Oriente Medio, se encuentra hoy con que le amenazan dos, una fuera y otra dentro. Patrullas israelíes cruzan su frontera para evitar las incursiones de los guerrilleros palestinos, y éstos se mueven a su antojo por la franúa meridional del país. Para hacer que los unos se vayan y los otros se estén quietos, el Gabinete libanés pensaba pedir tropas a los dos Gobiernos árabes más moderados: Marruecos y Túnez, pero visto que eso llevaría bastantes meses, sin descartar tal petición, se ha decidido por otra medida extrema: ordenar a su Ejército que corte la actividad de los comandos en su territorio. A partir del 15 de junio, las tropas tienen órdenes de disparar contra todo guerrillero armado en villa o ciudad libanesa o si se le sorprende en campo descubierto, disparando contra Israel.

El anuncio ha despertado en estos pasillos tanta alarma como escepticismo. Alarma, porque si de verdad el Ejército libanés se pone a la tarea de «noquear» a las guerrillas, corre el peligro de que éstas, con apoyo de las tropas sirias, le noqueen a él, lo que provocaría automáticamente la intervención armada israelí, con peligro de otra guerra general en la zona. Y escepticismo, porque nadie conoce mejor la debilidad del Líbano que su Gobierno, y puede que la orden sea más bien una advertencia para que los guerrilleros rebajen sus actividades, tal como quedó acordado en El Cairo en noviembre. El que se haya dado un plazo de tres semanas para poner en práctica la disposición hace sospechar que Beirut prefiere el compromiso a la confrontación. Con todos, con el enemigo y con los amigos. Lo que falta saber es si éstos aceptan.

El grifo del petróleo

Llegan otras noticias inquietantes del norte de África. El encuentro de Bumedian y Hassán II para coordinar la política de sus países ante la «amenaza más grave a la paz en el Oriente Medio», como definen la posible entrega de reactores americanos a Israel, ha traído, como era de esperar, la atención de Wáshington. Al parecer, quien está detrás de ello es el coronel Jadafi, jefe de la Junta Revolucionaria Libia, que envió hace poco un mensaje a los jefes de Estado de Marruecos, Argelia y Túnez, donde les pedía una acción conjunta contra los Estados Unidos—incluída la expulsión de todos los intereses americanos de sus países—si Nixon suministra a Israel los aviones. Hassán prometió un estudio a fondo del asunto, y tras este encuentro con Bumedian piensa enviar a Wáshington a su hombre de confianza, Laraki, la próxima semana, para advertir a Nixon de que, si entrega esos aviones, incluso los países árabes moderados se pasarán al campo extremista. París y Londres ya han sido informados de ello.

Cualquiera que sea la respuesta de Marruecos, Túnez y Argelia, los coroneles de Libia parecen dispuestos a tomar represalias contra los Estados Unidos, sin importarles las consecuencias que tenga para la economía de su país, caso de que Israel reciba los «Phantom». Libia es el tercer exportador mundial de petróleo, la mayor parte del mismo a través de compañías americanas. Si hay algo que está deteniendo el suministro de los reactores, es esto.

Cualquier camión Barreiros dura más

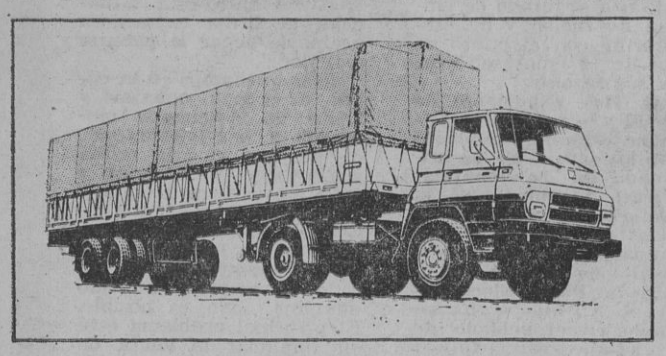

Ofrecemos: • Tomar su camión usado
• Comodos plazos
• Estudio previo de sus necesidades
• Demostraciones sin compromiso

Compruebelo en:

MOSA
P.º Sta. M.ª de la Cabeza, 70. Telfs. 4675975 - 2273156
Virgen del Puerto, 67. Teléf. 2660330
Ferraz, 15. Teléf. 2484405
MADRID

CONCESIONARIO DE BARREIROS

Los Barreiros duran más porque son más duros

HACE TRES DIAS, EL ULTIMO

BOMBARDEO U.S.A. SOBRE VIETNAM DEL NORTE

SAIGON, 28.—Aviones de bombardeo norteamericanos atacaron hace tres días Vietnam del Norte, para tratar de destruir las posiciones de artillería antiaérea que dispararon contra un avión de reconocimiento sin armas, siendo éste el primer incidente de esta naturaleza que se ha registrado en más de tres semanas.

En el comunicado se dice que el avión de reconocimiento, cuya misión era tomar fotografías, pudo escapar a los disparos de la artillería antiaérea.

El mando de los Estados Unidos ha informado que 219 soldados norteamericanos han muerto en Camboya y otros 833 resultaron heridos desde que se inició la operación contra dicho país. Las bajas sudvietnamitas se calculan en 505 muertos y más de 2.200 heridos. Las bajas comunistas se calculan en 9.300 muertos. (Efe-Upi.)

ANTES DE ENTRAR LAS TROPAS U. S. A. EN CAMBOYA

FUNCIONO EL «TELEFONO ROJO»

PHONM PENH, 28.—Fuentes diplomáticas dignas de crédito han manifestado hoy que el Presidente Nixon utilizó el «teléfono rojo» con el Kremlin para informar antes a los dirigentes soviéticos del envío de tropas norteamericanas a Camboya con la misión de que destruyeran los «santuarios» de los guerrilleros. (Efe-Upi.)

Creciente peligro de guerra en Oriente Medio

SERIA ADVERTENCIA DE U THANT

- **Aumenta el belicismo egipcio**
- **Riesgo de los observadores internacionales**

NACIONES UNIDAS, 28.—Una severa advertencia del secretario de las Naciones Unidas, U Thant, referente a la actual situación de guerra en Oriente Medio, atrae hoy la atención de la O. N. U. sobre la creciente tensión en aquella región del mundo.

U Thant expresó particular inquietud por el riesgo a que actualmente están expuestos los observadores militares de la O. N. U. en el frente del canal de Suez y subrayó el incremento que están tomando estos días las acciones bélicas egipcias.

También inspira preocupación en esta sede la situación producida en la frontera norte de Israel con el Líbano, ya que ayer el Gobierno libanés decidió adoptar severas medidas contra los comandos árabes que operan en aquella zona, lo cual puede tener explosivas consecuencias.

En su informe, enviado al Consejo de Seguridad, U Thant dice que «existe en estos momentos un creciente peligro de guerra debido a la violación de alto el fuego en los frentes de Oriente Medio», y que, a pesar de las advertencias y protestas de los representantes de las Naciones Unidas, Egipto sigue incrementando sus acciones bélicas, especialmente con fuego de artillería.

En los primeros veinticinco días de mayo hubo 73 acciones bélicas por parte de Egipto y sólo nueve por parte de Israel, dice U Thant en su mensaje citando informes del general Ensio Siilaszuo, jefe de Estado Mayor de las tropas de observación de la O. N. U.

En la zona del canal hay actualmente unos cien oficiales de observación al servicio de la O. N. U.; personal aportado por Argentina, Austria, Chile, Finlandia, Francia, Irlanda y Suecia. (Efe-Reuter.)

¡HERNIADOS!

HERNIGAY ha conseguido fabricar un aparato ligero, sin flejes, ni hierros, ni cueros, ni hebillas, ni enganches, pudiendo bañarse, lavarlo y dormir con él si el caso lo requiere. Usándolo el paciente se siente seguro por adaptarse a sus hernias y contenerlas con comodidad. Colocación fácil y rápida. A medida y bajo molde, para ambos sexos, bajo prescripción facultativa. Patente 135.509. HERNIGAY, Padilla, 177. BARCELONA. Consulte a su médico (C. P. S. 3.723.)

VISITA EN MADRID La Casa HERNIGAY atenderá a los herniados los días 29 y 30 de mayo (viernes y sábado) en el consultorio del doctor don Ismael Torrecilla, calle Quintana, 28, bajo (junto a Rosales), de Madrid. Visitas el día 29 de 10 a 1, y el día 30, de 10 a 1 y de 5 a 8

SORPRESA EN WALL STREET ALZA "RECORD"

◆ Ayer ganó 32,04 enteros

NUEVA YORK, 28. (Por telex, de nuestro corresponsal, J. M. C.)

¿Es que la Bolsa ha tocado su fondo y empieza a subir o es que estamos ante un alza fugaz y aparente? Los analistas, que se han equivocado tantas veces en las últimas semanas, no se atreven a emitir un juicio, por lo que debemos atenernos a los hechos. La Bolsa neoyorquina pegó ayer un salto

Temen que se deba a una "operación de laboratorio"

de 32,04 enteros, que establecía un récord desde que se controla la cotización media. El récord anterior estaba en 32,03, el día 26 de noviembre de 1963, pasado el primer susto del asesinato de Kennedy.

Sin duda ha influído en el alza la cena que tuvo anoche el Presidente con cuarenta personajes del mundo financiero, así como los juramentos que a diario hace el Gobierno de que retirará las tropas de Camboya en el plazo señalado. Y aunque una golondrina no hace verano, sobre todo en la Bolsa, verla pasar se agradece.

● ¿Sólo "recuperación técnica"?

La recuperación, esperada después de las fuertes bajas de los últimos días, se vió alentada por varias declaraciones optimistas acerca del porvenir de la economía, así como por una desaceleración del alza de los precios al por mayor y por la esperanza de que el Presidente Nixon anuncie medidas correctivas de la situación de deterioro en que se encuentra la Bolsa neoyorquina. A pesar de todo, se teme que la de ayer se limite a una simple «recuperación técnica» y que la tendencia bajista de la Bolsa, iniciada hace dieciocho meses, continúe en los próximos días.

El negocio de ayer fué activo, sin llegar a un volumen extraordinario. De los 1.630 valores negociados, 1.315 experimentaron alzas. Estas ganancias no se localizaron en un sector especial, sino que afectaron a todos los capítulos. Tanto por el valor absoluto de la subida general —el índice quedó en 663,20— como por el número de valores que experimentaron alzas, la sesión de ayer pasará a la historia de Wall Street.

M.C.D. 2022

Secretario de Estado U.S.A.

HOY LLEGA ROGERS

Hoy a las seis de la tarde llegará al aeropuerto de Madrid-Barajas, en un avión especial procedente de Roma, el secretario de Estado de los Estados Unidos, Mr. William P. Rogers, que será recibido por su colega español, señor López Bravo; embajador norteamericano en Madrid, Mr. Hill, y otras personalidades. En el mismo aeropuerto el secretario de Estado hará unas declaraciones a la Prensa sobre las motivaciones de su visita.

Mañana está previsto que Mr. Rogers se entreviste, a las nueve de la mañana, con el Príncipe don Juan Carlos de Borbón; a las diez, con Su Excelencia el Jefe del Estado; a las once, con el vicepresidente del Gobierno, almirante Carrero Blanco, y a las doce, con el ministro de Asuntos Exteriores, señor López Bravo. A la una, en el palacio de Santa Cruz, ambos ministros firmarán un tratado de extradición entre los Estados Unidos y España.

Por la tarde, a primera hora, Mr. Rogers saldrá por vía aérea con destino a Lisboa desde donde, tras entrevistarse con altas personalidades portuguesas, emprenderá viaje de regreso a su país. (Europa Press.)

Rogers, visto por Nixon

NUEVA YORK, 28. (Por telex, de nuestro corresponsal, José María CARRASCAL.)

El porte distinguido, el pelo blanco, la sonrisa afable, le convierten en el prototipo del diplomático y, sin embargo, William Pierce Rogers no es diplomático por carrera; en todo caso, por naturaleza. El secretario de Estado norteamericano, que hoy llega a Madrid para informar al Gobierno español sobre la última reunión de la O. T. A. N. y proseguir las conversaciones sobre las bases, es, por profesión, abogado; por vocación, político, y tan bueno que, pese a rondar las alturas de Wáshington desde hace más de veinte años, no se le conocen enemigos.

Seis meses más joven que Nixon, conoce a éste desde hace dos decenios y su amistad se ha forjado en decisivos tiempos de crisis. Puede incluso decirse que siempre que Nixon se ha visto en un grave aprieto, ha acudido a Rogers.

La primera vez, cuando el actual Presidente, entonces un joven congresista por California, decidió atacar a Alger Hiss, un alto funcionario del Departamento de Estado, sospechoso de filocomunista. Rogers, tras estudiar el caso, le dijo que siguiera adelante, y allí se inició la carrera de aquél hacia la Casa Blanca.

La segunda tuvo lugar en 1952, al verse acusado Nixon de usar privadamente fondos electorales. Rogers le puso ante las cámaras de televisión, con un perrito en la mano, para explicar al país que aquél era el único regalo que había admitido. El impacto fué grande y garantizó a Nixon la vicepresidencia.

La tercera ocurrió en 1955, durante el primer ataque cardíaco de Einsenhower. Rogers, entonces ministro de Justicia, fué el arquitecto de una política de continuidad en el Gobierno que tranquilizó a la nación.

La vida de William Rogers es una persecución implacable del éxito. Nació, hace cincuenta y siete años, en Norfolk (Estado de Nueva York), y por la muerte temprana de la madre, creció con los abuelos. En la Universidad gana becas, lava platos y se lleva todos los diplomas. Es el profesor de cálculo quien le encamina a la política. «Eres excelente en matemáticas y lógica —le dice—. Esas cualidades te serán muy útiles en la vida pública.» Durante el primer curso ha conocido a una compañera, Adele Langton, con la que se casa al acabar la carrera.

En 1937, Rogers entra a servir como ayudante de fiscal en Nueva York. Su labor contra el crimen lleva ya ese sello de brillantez y eficacia que presidirán su vida. En el 42, ingresa en la Armada como segundo teniente. Vuelve, después de la guerra, a la fiscalía neoyorquina, que deja después por la de Wáshington, y, en 1952, por la general de la nación, cuando Eisenhower le encarga del Ministerio de Justicia.

Cuando una administración demócrata llega al Poder, Rogers opina que ha llegado el momento de dejar los negocios públicos pos los privados. Abre un bufete en Wáshington, con filial en Nueva York, y entra a formar parte de los consejos de administración de diversas compañías importantes. Los asuntos le van tan bien que cuando, en 1968, Nixon le llama para encargarle del Departamento de Estado, sus ingresos son tan altos que paga de impuestos más de lo que supone el sueldo. Pero no vacila y acude.

SEGUN "NEW YORK TIMES"

Datos sobre la ayuda USA, si se firma el acuerdo

NUEVA YORK, 28. (De nuestro corresponsal, José María Carrascal, por telex.) — De acuerdo con el nuevo aire que, un tanto de improviso, parece soplar sobre las conversaciones hispano-americanas, el corresponsal del «New York Times» en Madrid, Richard Eder, escribe hoy que «la reluctancia de Wáshington a dar garantías de seguridad a España parece ser la principal dificultad en el nuevo convenio de bases entre ambos países».

Eder recuerda que el acuerdo anterior había sido complementado con una declaración conjunta en la cual ambos países se comprometían a considerar como materia común el ataque a uno de ellos. Con menos de eso no parece que Madrid se contente hoy, mientras que se considera poco probable que la Administración Nixon pueda repetir tal declaración, en vista del debate en marcha en los Estados Unidos sobre los compromisos militares en el extranjero.

«Ya que el Gobierno español no abdica de la tesis según la cual las bases exponen al país a un peligro, e insiste en una forma que garantice su seguridad —sigue el corresponsal del «Times»—, Wáshington ha vuelto a intentar la alternativa de su ingreso en la O. T. A. N A tal efecto, Rogers acaba de realizar sondeos en Roma, que encontraron un rechazo vehemente por parte inglesa y escandinava.»

El corresponsal completa su crónica con unos datos que, aparte de interesantes, son los primeros que circulan en esta nueva etapa de las negociaciones. Se refieren a la ayuda americana que recibiría España en caso de firmarse el convenio. Transcribo:

- **Entre 100 y 150 millones de dólares en ayuda militar, que incluiría dos submarinos, seis destructores, usados todos, pero en condiciones de servicio. El Ejército recibiría, por su parte, material para ampliar y mejorar su arsenal.**
- **Formación en los Estados Unidos de licenciados españoles. Esto parece estar aceptado en principio, si bien debe esperarse a ver cómo se encaja en la ley de Educación, todavía en debate. Madrid habla además de un programa económico mínimo de 42 millones de dólares, mientras Wáshington le pone un tope de 25 millones.**
- **Los Estados Unidos ofrecen asistencia financiera para proyectos científicos de instituciones españolas, a acordar conjuntamente.**
- **Por último, habría declaraciones conjuntas de cooperación económica y política comercial, así como una oferta americana de ayuda en el plan español de autopistas.**

La camisa de los sobresalientes (en todo)

Estas son sus "notas":
Corte entallado
Línea joven, deportiva, atlética.
Totalmente indeformables.
Y perfectamente lavables.
Y no necesitan plancha.

MILES DE CAMISAS EN ESTILOS UNIVERSITARIO E INTERNACIONAL

El Corte Inglés

PRECIADOS, 3 - GOYA, 76 - GENERALÍSIMO

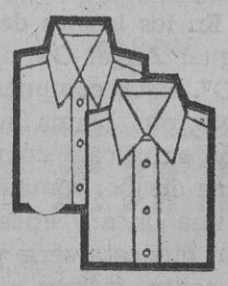

¡Llévese 2 por un precio "extra"

*cortty junior una exclusiva de EL CORTE INGLES

EMPRESA INTERNACIONAL
busca PROMOTORES VENDEDORES
Con experiencia en ventas Libres servicio militar. Cultura general a nivel de bachiller elemental. Edad máxima 31 años. Dispuestos viajar toda España Con carnet de conducir. Facilitamos vehículo Ofertas manuscritas con fotografía, al núm. 1.198. Apartado 911 - MADRID

Para ver y oir BIEN

ULLOA OPTICO
Especialista en
MICROLENTILLAS
SECURIZADO DE CRISTALES
OPTICA AZUL
CARMEN, 14 Y SUCURSALES

M.C.D. 2022

DELEGACION NACIONAL DE EDUCACION FISICA Y DEPORTES

ANUNCIO

Se saca a concurso la adjudicación de las obras de ampliación y acondicionamiento de las pistas de tenis y de otros trabajos en el complejo deportivo de la Ciudad Universitaria de Madrid por un presupuesto máximo de 2.442.502,18 pesetas y plazo máximo de ejecución de dos meses, con arreglo al proyecto técnico y pliego de cláusulas administrativas particulares que se encuentran en la Delegación Nacional de Educación Física y Deportes (Sección de Contratación y Patrimonio), en Madrid, calle de Ferraz, número 16, donde pueden ser examinados todos los días laborables, de 17 a 20 horas, excepto los sábados.

Las proposiciones deberán presentarse hasta el día 22 del próximo mes de junio, inclusive, en el domicilio y horas antes indicados.

La apertura de pliegos tendrá lugar en el citado domicilio de la Delegación Nacional el día 24 del próximo mes de junio, a las 18,30 horas, pudiendo asistir al acto los licitadores que lo deseen.

Este anuncio será por cuenta del adjudicatario.

Madrid, 18 de mayo de 1970.—El secretario nacional A., **Adolfo Esteban.**

LONDRES

EMPEZO (con buen tono y amabilidad) LA CAMPAÑA ELECTORAL

- Ayer fué presentado a la Prensa el manifiesto laborista
- Los líderes de los tres grandes, Thorpe, Heath y Wilson, comparecen en radio y televisión

LONDRES, 28. (Por telex, de nuestro corresponsal, Felipe MELLIZO.)

Suavemente, lejos de las rocambolescas aventuras de Bobby Moore en Bogotá, la campaña electoral comienza, todavía en los aledaños de la oficialidad, con buen tono y simpleza amable. Ayer fué presentado ante la Prensa el manifiesto del partido laborista, apelando a los ciudadanos para que concedan a Mr. Wilson y a sus colaboradores cinco años más de poder y cantando, por supuesto, las glorias nacionales que se seguirán de tal cosa. El manifiesto es, como todos los manifiestos, una colección de promesas obvias y vagas. La técnica y la ciencia, al servicio del hombre; el pueblo, directamente partícipe del Poder; los ricos, fustigados, y los pobres, ensalzados; los débiles, sostenidos, y los fuertes, humillados; Gran Bretaña, alegremente dispuesta a dar al mundo ejemplo de tolerancia socialista, y cielos, tierras y mares, limpios de «poluciones» antinaturales y ponzoñosas...

Pero la gente, que está atenta, sabe elegir siempre lo mejor de estas nebulosas frases y con un realismo molesto —para los políticos— inquiere precisamente respecto a lo que los manifiestos apenas mencionan.

En esta fase, la campaña se desarrolla casi exclusivamente en radio y televisión. Cada noche, a las nueve y diez, aparece ante la cámara un líder de los tres grandes. Anteayer, Jeremy B. Thorpe, liberal; ayer, Edward Heath, conservador; hoy, Harold Wilson, laborista. El programa se llama «Election Forum», y durante él tres periodistas famosos plantean al invitado preguntas remitidas por los electores. Dice la B. B. C. que se han recibido quince mil, cuidadosamente redactadas en tarjetitas postales. No es fácil contestar a esas cuestiones, porque son demasiado concretas y, sobre todo, porque no es posible contestarlas de manera que se note que es uno laborista o conservador, más que en unos pocos casos. Sólo es feliz Jeremy Thorpe, porque no tiene posibilidades de ganar, ni lo pretende, lo que le permite hablar con una libertad de la que carecen Heath y Wilson.

De estos dos, el que se enfrenta a peores toros es el conservador. Con aire simpático, Heath se ha enfrentado a la gente. Cuando las preguntas son «neutrales», todo va bien. Pero hay tres cosas que no hay manera de preguntar a un conservador sin fastidiarle. Ayer, por la noche, se las han preguntado a Heath: ¿Cómo es posible que pretenda usted ayudar a los sindicalistas si el dinero «tory» proviene de la gran industria? ¿Cómo se las va a arreglar usted para librarnos de los impuestos, pagando al mismo tiempo, el costo de un poderoso ejército al este de Suez? ¿Qué piensa usted hacer con los negros, si gana las elecciones? Heath prefiere hablar de otras cosas. Prefiere zaherir a los laboristas allí donde pueden ser zaheridos: los precios, la inseguridad económica, el peligro de inflación. Se empeña en recordar a los contribuyentes que no se ahorra bajo un Gobierno laborista —cosa que es verdad—, lo que obliga a un Gobierno tal a endurecer los impuestos para aligerar la demanda y, por tanto, a fastidiar a todo el mundo. Cuando el antagonista pregunta entonces cómo se concilia eso con la acusación antilaborista de «inflación», Heath, que sabe de eso, contesta que la inflación es consecuencia de la «búsqueda de favores de última hora» iniciada por Wilson, y aún añade que si de nuevo ganasen los laboristas, volverían las vacas flacas y las austeridades en el acto. Pero los votantes entienden poco de esas sutilezas. Y Wilson entiende bien a los votantes. Huye de las complicaciones técnicas, y Heath las busca. Wilson sabe cómo se consigue el Poder, y Heath sabe cómo habría de ejercerse (desde la derecha, claro está).

UNA VEZ MAS LA COMPAÑIA ROCA RADIADORES NOS BRINDA LA OPORTUNIDAD DE COMPROBAR QUE ES UNA INDUSTRIA A NIVEL INTERNACIONAL

Durante el año 1967 toda la Prensa española pudo dar fe de lo que en cincuenta años de existencia había hecho esta empresa. No hace tanto se recogió otra noticia de Compañía Roca Radiadores: en Alcalá de Henares estaba montando la segunda fábrica de bañeras de fundición, cuya producción será de una bañera cada minuto. Sabemos también que en el polo de Sevilla funciona su tercera fábrica de porcelana. Todo esto es una demostración de lo que es Compañía Roca como industria, pero ello no tendría valor si al mismo tiempo que crece como empresa no evolucionase en el diseño de sus aparatos, ya que cada día las necesidades del mercado van imponiendo nuevas formas que se ajusten al modo de vida de los tiempos actuales.

En poco tiempo Compañía Roca ha lanzado al mercado piezas tan funcionales como los lavabos "Stadium», "Selene", "Tokio", "Diana", "Atlantic" y "Géminis"; bañeras como "Lorelay" y otras, y como serie completa, "Lucerna".

En los locales de Exco, y con asistencia de su presidente del Consejo, excelentísimo señor don Miguel Angel García-Lomas y Matas, asistimos al acto de presentación de otra nueva serie: "STUDIO". Está compuesta de bañera, platos de ducha, bidé, inodoros para tanques bajo y alto, lavabos, etc. Llama la atención esta serie por su versalidad, pues encaja tanto en los cuartos de baño suntuosos como en los de tipo medio o económico. Igualmente están cuidados otros aspectos de su diseño, como son el fisiológico e higiénico, y al mismo tiempo responde a lo funcional dentro de una línea y unos espacios que hacen de su conjunto un excelente diseño. Técnicamente informan que esta serie presenta además la ventaja de llevar incorporados los sifones, lo que, indudablemente, influye en el costo de montaje de las piezas.

Inició el acto el arquitecto director de Exco, don Luis Felipe Rodríguez Martín. A continuación un directivo de Compañía Roca presentó a los autores de este diseño, los arquitectos de Barcelona señores Tous y [illegible]rgas, quienes explicaron la filosofía de su proyecto a los numerosos arquitectos, constructores, oficinas técnicas y distribuidores de Compañía Roca asistentes.

EXCMA. DIPUTACION PROVINCIAL DE JAEN

SECRETARIA GENERAL — NEGOCIADO DE CONTRATACION

ANUNCIO

El «Boletín Oficial del Estado» número 116, de 15 de mayo actual, publica anuncio sobre contratación, mediante concurso, de la «decoración y adquisición de mobiliario y enseres con destino al Colegio de Santo Domingo y Residencia de Ancianos».

Los pliegos de condiciones y demás documentos pueden ser examinados, en días y horas hábiles de oficina, en el Negociado de Contratación de la Secretaría General.

El plazo de presentación de proposiciones termina el día 9 de junio, a las trece horas.

Jaén, 20 de mayo de 1970.—El presidente, **Ramón Palacios Rubio.**

MINISTERIO DE MARINA

JEFATURA DEL APOYO LOGISTICO

ORGANO DE JEFATURA

Sección Económica

ANUNCIO

RESOLUCION DE LA JEFATURA DEL APOYO LOGISTICO DEL MINISTERIO DE MARINA POR LA QUE SE CONVOCA A PUBLICA SUBASTA LA VENTA DE 10.528 METROS DE MANGUERA DE LONA DE DISTINTAS MEDIDAS

En el día 23 de junio del actual, y a las 10,30 horas, se celebrará la subasta arriba indicada, por un precio-tipo de pesetas 206.989,20, en la Jefatura del Apoyo Logístico (Sección Económica), avenida de Pío XII, número 83.

Los pliegos de condiciones por los que se rige la misma se encuentran de manifiesto en la expresada Jefatura del Apoyo Logístico en días y horas hábiles de oficina.

Madrid, 26 de mayo de 1970.—El capitán de Intendencia secretario de la Junta de subastas, **Carlos Pardo.**

TUBEROS

Empresa de ámbito internacional precisa tuberos de primera para PUERTOLLANO

Dirigirse a **Comandante Franco, 3 - MADRID-16**

Teléfonos 2590314 - 2598136

(9.380.)

Representante

Se solicita para Madrid, relacionado con fabricantes de tresillos

Interesados, dirigirse a **Publicidad ALAS Referencia 200 - Calle Lancia, 7, 1.° LEON**

M.C.D. 2022

PROBLEMAS y otras cosas

POR LA LABOR QUE VIENE REALIZANDO

Los concejales felicitan al alcalde

El futuro de la plaza de Atocha todavía no está decidido

AYER, Pleno en el Ayuntamiento. Un Pleno con poco interés. Asuntos ya aprobados —como el paso a distinto nivel de Bailén - Ferraz— recibieron su espaldarazo definitivo. Se aprobó la concesión (hecha ya) de la llave de oro al Presidente del Consejo de Ministros de Portugal y la asignación de los nombres de Carmen Cobeña, Chozas de Canales y Villatobas a tres calles de Madrid.

Lo mejor del Pleno empezó cuando terminó el orden del día. Se levantó en primer lugar el presidente de la Junta Municipal del distrito de Carabanchel, don Gaspar Ledesma, a felicitar al alcalde y a la Corporación, en nombre de su distrito, por las realizaciones municipales. En la inauguración del parque de San Isidro el alcalde fué rodeado de una multitud auténticamente entusiasmada. Todo el distrito agradece al alcalde el nuevo parque y la segunda fase del complejo polideportivo de Carabanchel. Fué la primera de una serie de flores que comenzaron a echarle a don Carlos Arias Navarro los presidentes de varias Juntas municipales de distrito.

ATOCHA

Se levantó detrás don Ezequiel Puig Maestro-Amado, que volvió a felicitar al alcalde, esta vez por la elección del nuevo delegado de Obras, don Rodrigo Baeza, hombre que soluciona todo con velocidad inusitada. La hilera de jardineras que se ha colocado a lo largo de la calle de Alcalá salvarán muchas vidas. Los peatones tendrán que cruzar definitivamente por el paso subterráneo para ellos. El señor Puig Maestro-Amado se refirió seguidamente a la información publicada el lunes en PUEBLO sobre la estación de Atocha, en los siguientes términos: «Para retranquearla doscientos metros, que la dejen donde está. Creo que por lo menos se debe alejar hasta la avenida de la Paz.»

FELICITACIONES

Y sigue el turno de felicitaciones al señor alcalde. Ahora es el concejal don Constantino Pérez Pillado el que se adhiere a las felicitaciones hechas por el señor Ledesma sobre Carabanchel. Sigue en el turno el señor Planelles, presidente de la Junta municipal del distrito de Vallecas, quien en su felicitación pone de manifiesto lo que de social tiene la labor del Ayuntamiento. El 80 por 100 de las nuevas escuelas ha ido a parar a barrios periféricos. Las operaciones de asfalto y alumbrado no se han quedado en el centro, sino que han ido a barrios tan recónditos como La Celsa o La Alegría.

CUARTEL DE LA MONTAÑA

El concejal señor Resel se levanta, y se adhiere al alcalde en sus gestiones sobre el Cuartel de la Montaña aunque lamente el que no sea una cesión de patrimonio, sino de uso. Se levanta, finalmente, el tercer teniente de alcalde, señor Del Moral, que explica cómo la petición municipal fué de cesión de uso —ya que la de patrimonio necesita trámites largos, y hacía falta ocupar el Cuartel de la Montaña con cierta prisa—, y que, por tanto, la gestión ha sido un éxito, y hay que estar contentos por la acogida que el Gobierno ha prestado a la petición municipal. Terminó el Pleno con la intervención de don Carlos Arias Navarro, quien resumió el agradecimiento de toda la corporación al Gobierno, por hacer posible que la conversión del Cuartel de la Montaña en jardines sea una realidad.

ENTREVISTA

Se nos pasa una nota con la liquidación del presupuesto ordinario de 1969. El superávit es de más de 454 millones. Este superávit queda reducido a sólo dieciocho millones, ya que el resto se ha destinado a otras atenciones: 176 millones para reconocimiento y pago de créditos pendientes por obras y suministros, casi 72 millones para nuevos créditos para hacer frente a obligaciones ya contraídas inicialmente; nuevos créditos para cubrir obligaciones de carácter ineludible, 188 millones.

Estas cantidades suman algo más de 436 millones, lo que hace que sólo queden disponibles 18 millones, que se han invertido en las siguientes partidas:

Seis, para conservación y reparación de edificios municipales; nueve y medio, para climatización de las naves de oreo del matadero; millón y medio, para elevadores de féretros para el servicio de cementerios, y un millón, para crédito complementario para el montaje de un horno crematorio en el cementerio.

El alcalde confirmó el próximo derribo de la Casa de la Moneda, una vez que se resuelva el concurso convocado para este trabajo. Sobre la estación de Atocha le preguntamos:

—¿Podría decirnos cuál es el futuro de la plaza, no sólo de la estación, sino de la plaza entera?

—Creo que el que se haya dicho que la estación ya a retranquearse sólo doscientos metros no es más que un globo sonda para ver cuál es la opinión de la gente de la calle. Hasta ahora parece que es contraria. Pero ustedes, los hombres de la Prensa, son los que deben dar su opinión sobre este asunto. En cuanto a la plaza en sí, depende de muchas cosas, entre ellas de lo que haga la Renfe con una serie de terrenos que no le sirven para su cometido.

Y esto fué todo lo que hubo. El tema de la plaza de Carlos V, más conocida por Atocha, y que ha salido a la luz en PUEBLO, está destinado a seguir coleando largo tiempo. Ya se verá.

Una sección de César DE NAVASCUES

CAMILO JOSE CELA

firmará mañana, día 29, a partir de las siete de la tarde, ejemplares de todas sus obras y del recién nacido

MARIA SABINA

Le acompañará

MARIA SOLEDAD ROMERO

que interpretó el papel de María Sabina en el Carnegie Hall, de New York, el día 17 de abril, y en el teatro de la Zarzuela, de Madrid, hoy, 28, y el sábado, 30 de mayo de 1970.

Ediciones ALFAGUARA

Caseta número 66

Paseo de Coches del Retiro

La comunidad de Barcelona solicita

OBLIGATORIEDAD DEL IDIOMA "CALO"

Para los centros de enseñanza ubicados en núcleos de población gitana

La comunidad gitana de Barcelona ha cursado oficialmente una instancia dirigida al ministro de Educación y Ciencia en la que se solicita la obligatoriedad del idioma «caló» en los centros de enseñanza ubicados en los núcleos de población gitana. Por su interés reproducimos el texto íntegro de dicha instancia:

«Excelentísimo señor:

PEDRO AMAYA RODRIGUEZ, mayor de edad, casado, con domicilio en Barcelona—calle Legalidad, 24, bajo—, en nombre y representación de la comunidad gitana, llamada también «calé», afincada parte en Barcelona ciudad y parte en Badalona, con un núcleo total de población de unos 60.000 habitantes, atenta y respetuosamente

EXPONEN:

Que siendo el medio de expresión habitual y familiar el idioma «caló», pero sin una homogeneidad y con desconocimiento absoluto de su escritura, se dirigen a V. E. en

SUPLICA:

De que en las escuelas primarias, centros de enseñanza media y demás colegios ubicados en los núcleos de población gitana de las referidas dos ciudades se haga obligatoria la enseñanza del idioma «caló» para todo alumno que asista a sus clases, sea cual fuere su procedencia regional y en igualdad de derechos que cualquier otro centro de enseñanza de ese Ministerio de Educación y Ciencia.

GRACIA que esperan alcanzar del recto proceder de V. E., cuya vida guarde Dios muchos años.

Barcelona, 20 de mayo de 1970.

Por los peticionarios.»

Excelentísimo señor ministro de Educación y Ciencia, Madrid.

el tiempo

SINTOMAS DE NO LEJANO CAMBIO

Por el momento sigue casi estacionaria la situación atmosférica en España. Es decir, ambiente veraniego y algún núcleo tormentoso irregularmente disperso. Pero ya empieza a notarse movimiento en el Atlántico; y el anticiclón que teníamos en las capas altas está, prácticamente, deshecho. Ello permite albergar la esperanza de que no va a tardar en producirse un cambio en la situación general y, de paso, en el tiempo en sí. Un poquitín de paciencia, que todo va a llegar.

Día más cálido, ayer, en Sevilla, Córdoba, Ciudad Real y Pontevedra, con 33 grados de temperatura máxima. Más fresco, en Santander, con 19 grados. Esta misma, 19 grados, fué la máxima de Navacerrada. En Madrid se alcanzaron los treinta y un grados.

Mariano MEDINA

Ciclo cultural

"LEON, POR DENTRO"

Sobre el tema genérico «León, por dentro», el Consejo Superior y Junta Directiva de la Casa de León, en Madrid, en colaboración con el Instituto de Estudios Leoneses, continúa este año la celebración de sus ciclos culturales. A través de ellos se pretende abarcar la temática provincial, a fin de conseguir una radiografía de León. Se analizarán los siguientes marcos: histórico, literario, artístico, económico geopolítico y jurídico.

PRIMERA COMUNION

En la iglesia del Monte Olivete, de Valencia, ha recibido por primera vez el pan de los ángeles el niño Angel Manuel Sánchez Sánchez, sobrino de nuestra compañera en PUEBLO, la simpática Mary Tere. A todos sus familiares les damos nuestras más cordiales enhorabuenas.

CUPON DE CIEGOS
Número premiado ayer 878

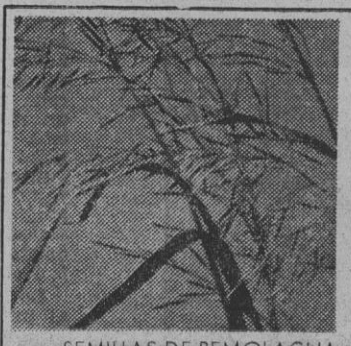

MAGNIFICOS RESULTADOS CON SEMILLAS POLACAS PARA LAS CONDICIONES CLIMATOLOGICAS DEL CAMPO ESPAÑOL

OFRECEMOS:

SEMILLAS DE REMOLACHA AZUCARERA
AJ - Poly 1 — AJ - Polycama
AJ - Poly 2 — Triwe

SEMILLAS DE REMOLACHA FORRAJERA
Ursus — Mars
Centaur

SEMILLAS DE GRAMINEAS Y TREBOLES
Lolium perenne - BALLICO INGLES
Lolium italicum - BALLICO ITALIANO
Lolium multiflorum westerwoldicum - BALLICO DE WESTERWOLD
Avena elatior - BALLICO FRANCES O BALLUECA
Poa Pratensis - POA DE PRADO
Dactylis glomerata - DACTILO POPULAR
Festuca pratensis - FESTUCA DE PRADOS
Phleum pratense - ALFALFA
Festuca rubra - FESTUCA ROSA RASTRERA
Agrostis alba - GRAMA BLANCA
Trifolium pratense - TREBOL ROJO

ROLIMPEX

ROLIMPEX - CENTRAL POLACA DE COMERCIO EXTERIOR
Al. Jerozolimskie 44, VARSOVIA - POLONIA
Tel.: 26-20-11, 26-22-21, 26-24-11
Telex: 814-341 ROLX-PL

le invita a visitar su stand en la FERIA INTERNACIONAL DEL CAMPO - PABELLON POLACO /XI/ MADRID.

Agentes para España: MUNDOCOMERCIO
Paseo del Prado, 22
MADRID-14

ORGANIZACION SINDICAL

CONCURSO, POR GESTION DIRECTA, PARA LA EDICION DE UN LIBRO TITULADO «DATOS ESTADISTICOS TECNICOS DE LA INDUSTRIA DEL GAS» AÑO 1969

El Sindicato Nacional de Agua, Gas y Electricidad saca a concurso, por gestión directa, la edición del libro titulado «DATOS ESTADISTICOS TECNICOS DE LA INDUSTRIA DEL GAS». AÑO 1969.

El pliego de condiciones económicas y técnicas que han de regir en dicho concurso se encuentra a disposición de las empresas interesadas en el Sindicato mencionado, paseo del Prado, 18, quinta planta, en horas de 10 a 13, durante los próximos ocho días siguientes a los de la publicación de este anuncio.

Madrid, 25 de mayo de 1970. El presidente del Sindicato Nacional de Agua, Gas y Electricidad, **Fernando Gutiérrez Martí.**

VICESECRETARIA PROVINCIAL DE ORDENACION ECONOMICA

Delegación Provincial de Sindicatos

MADRID

AVISO

Se recuerda a todos los contribuyentes sujetos al impuesto industrial de cuota por beneficios, obligados en el presente año a realizar al Tesoro público el **ingreso a cuenta** del tercio del citado impuesto, que el plazo para efectuar este ingreso finalizará improrrogablemente **el día 30 de junio de 1970.** Advirtiendo que todo ingreso efectuado posteriormente llevará el recargo del 10 por 100 hasta el 15 de julio, y del 20 por 100 desde el día 16 en adelante, incurriendo en el procedimiento de apremio.

Madrid, 25 de mayo de 1970.

Casio
CALCULADORAS ELECTRONICAS IMPRESORAS Y PROGRAMABLES

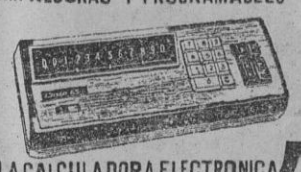

LA CALCULADORA ELECTRONICA AL PRECIO DE LA MECANICA

S.A. Máquinas para Oficina
SAMPO
MADRID, 13
C/ CARMEN, 17
Tel. 2211338
VALENCIA, 1
C/ GARRIGUES, 1
Tel. 227116

PERSOND
PERFORACIONES Y SONDEOS
Apartado 36 Tel. 841672 ANTEQUERA (Málaga)
Doctor Fleming, 35 Tel. 259165 - Madrid-16

M.C.D. 2022

INAPELABLE

EL TRIBUNAL SUPREMO DE LA SALUD

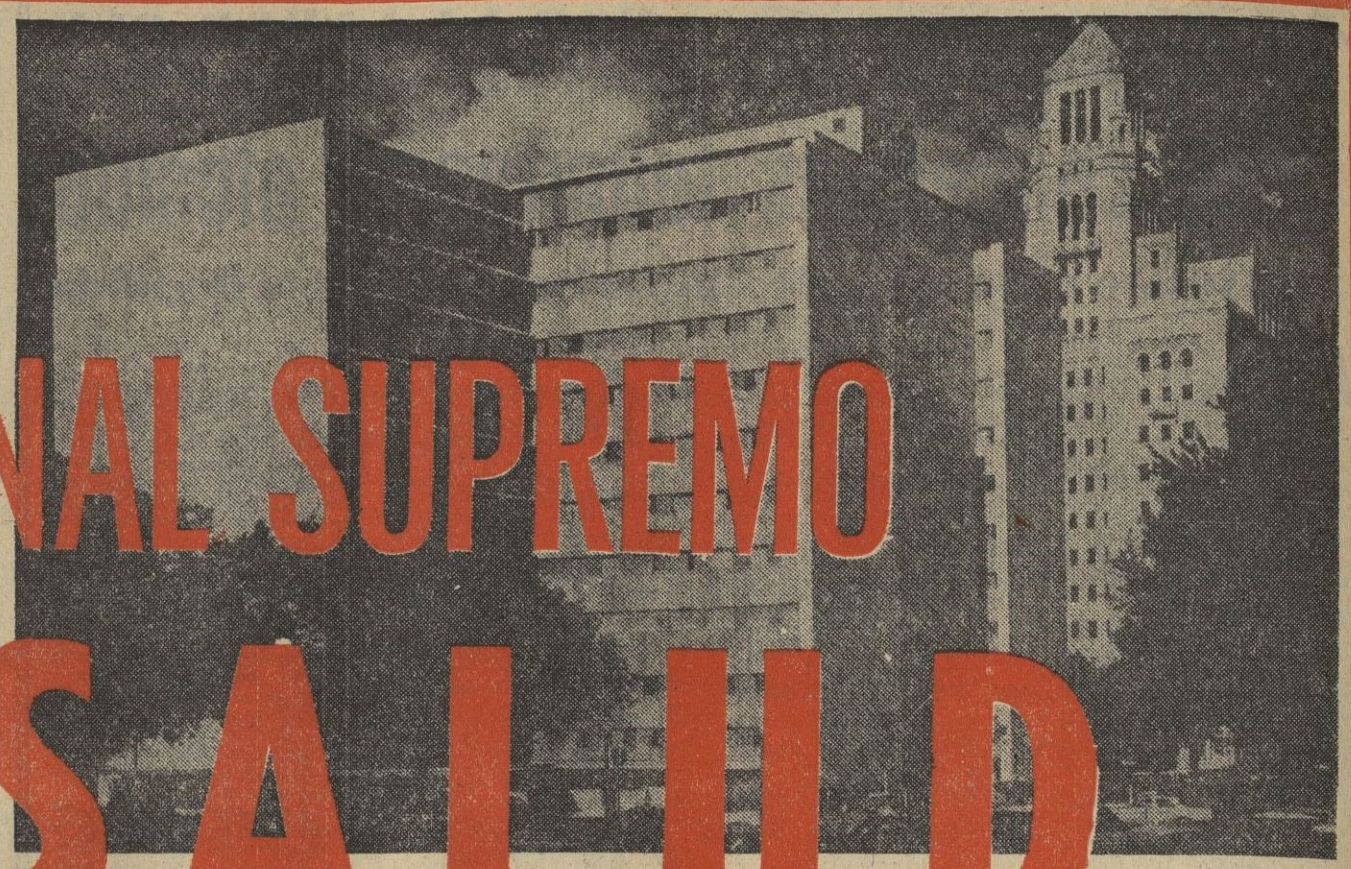

2 CINEMATOGRAFICA HISTORIA DE LA CLINICA MAYO

Escribe José María CARRASCAL, corresponsal de PUEBLO en U.S.A.

William Worrall Mayo.

«La historia de los Mayo—escribe Adolph Regli—abarca desde el salvaje escenario del Oeste a la dramática atmósfera de una sala de operaciones, desde el tumulto de los pioneros al milagro de los laboratorios.» Es una historia de la voluntad humana que enorgullece a nuestra especie y nos desquita de otras tropelías que ha cometido.

En el año 1858 se inscribe como médico rural en Minnesota el emigrante inglés William Worrall Mayo, descendiente de hugonotes y doctor en Medicina, después de haber probado suerte, sin alcanzarla, como buscador de oro, agrimensor y granjero. Tiene entonces treinta y nueve años y sus comienzos no son demasiado optimistas. En aquella comarca fronteriza apenas hay necesidad de un médico y su primer cliente es nada menos que una vaca.

Durante la guerra civil, el doctor Mayo forma parte de una comisión de reclutamiento que pronto tiene que dedicar sus esfuerzos a otro frente: los sioux han desenterrado el hacha de guerra y se lanzan contra los «rostros pálidos». El «pequeño doctor», como se llama a Mayo por su corta estatura, desempeña un papel destacado en la defensa de Nuevo Ulm contra las hordas indias y, tras aplastar el levantimiento, se ahorcan a 39 pieles rojas que habían acuchillado a mujeres y niños blancos a orillas del río Minnesota. Era la ocasión que esparaba el doctor para hacer prácticas de anatomía. Con otros médicos de los alrededores abren las tumbas durante la noche y se llevan los cadáveres. Al doctor Mayo le toca en el «reparto» el del jefe Nariz Cortada. La disección del cadáver le lleva varios días y se queda con el esqueleto para posteriores estudios. Aquellos huesos puede decirse que fueron los primeros juguetes de sus dos hijos, William (Will) y Charles (Charlie). Siendo unos párvulos todavía, comenzaron los hermanos Mayo a familiarizarse con la actividad profesional médica. Su padre quiso que prácticamente iniciaran su actividad mental con la actividad que él practicaba y solía llevarles incluso a las autopsias. Will era tan pequeño que, al no alcanzar la mesa de disección ni puesto de puntillas, se le subía a la misma mesa, según cuenta la biógrafa de los Mayo, Helen Clapesattle. Los hijos acompañaban al padre durante las visitas, le observaban en el consultorio y aprendían los conceptos más elementales de anatomía, patología y química. «Crecimos en la Medicina como el hijo de un agricultor crece entre las actividades de la granja—decía Will más tarde—. Nunca se nos ocurrió que podríamos ser otra cosa que médicos».

Los dos muchachos consiguieron su título a los dieciocho años y el padre los unió a su consulta, que ya abarcaba entonces 40 millas alrededor de Rochester. Eran dos jóvenes trabajadores, idealistas, concienzudos y con un talento especial cada uno. Will, el mayor, se reveló como un notable cirujano y hombre de negocios. Charlie, el más joven, como un original creador de técnicas e instrumentos. Juntos con el padre formaron uno de los equipos más geniales que haya tenido la Medicina y se arriesgaron por terrenos escasamente conocidos de dicha ciencia, donde faltaba tanto la teoría como la práctica.

Los Mayo eran prácticos y fantasiosos al mismo tiempo. Mientras dos atendían el consultorio, uno estaba siempre en congresos médicos o en los centros americanos y europeos donde se aprendían las más modernas técnicas quirúrgicas, que luego practicaban en Rochester. De ahí que los médicos de los alrededores, e incluso de los Estados vecinos, llegasen a verles operar y, en algunos casos, comenzaran a traerles sus pacientes más difíciles. Escena de estas operaciones especiales era la casa de una tal Mrs. Carpenter, ya que en Rochester no existía entonces ningún hospital.

- El esqueleto de un jefe indio fué el primer "juguete" de los hijos del doctor Mayo

De niños asistían a las autopsias que practicaba el padre

- El 15 por 100 de los pacientes son atendidos gratuitamente

Los honorarios se fijan según la capacidad económica del enfermo

La subida

Un hospital no nace en la ciudad, villa mejor dicho, hasta el 21 de agosto de 1883, cuando un tornado la destruye casi por completo. El doctor Mayo, sin saber qué hacer con tantos heridos, obliga a la superiora de un convento de franciscanas a abrirlo para las víctimas sin techo donde cobijarse. De esta solución de urgencia nace el hospital de María, que con los años, y gracias a la popularidad de los hermanos Mayo, se convertirá en el mayor hospital privado del mundo.

Ya a principios de los años noventa la fama de los hermanos había alcanzado tales dimensiones que la compañía de ferrocarriles puso a su disposición un tren especial para atender los casos urgentes. Y en un vagón especialmente preparado, metido en la vía muerta, operaron innumerables veces a pacientes graves en todo el medio Oeste. Ello amplió su fama y sus conocimientos. En cientos, en miles de operaciones pudieron perfeccionar sus técnicas a un ritmo inalcanzable para el cirujano de una ciudad.

Pero ni el éxito ni las nuevas técnicas hicieron olvidar al viejo Mayo sus inicios de médico rural y la conveniencia de examinar a un paciente de la cabeza a los pies. Esto, que empezó siendo una rutina, se convirtió luego en regla inviolable de su clínica. En esta especie de inspección general a la que deben someterse cuantos acuden a ella se descubren males que el propio paciente no ha notado o se constata que los dolores tienen un origen distinto del supuesto.

Esta rutina significaba, naturalmente, una pérdida de tiempo, y ya que los pacientes que llegaban a Rochester eran cada vez más, los Mayo se vieron obligados a incorporar otros médicos al consultorio. Primero fueron especialistas en Medicina interna; luego, expertos en laboratorio; más tarde, psiquiatras. Pero, por lo general, los hermanos Mayo han preferido devolver al paciente a su médico de cabecera una vez que le han extendido el diagnóstico y prescrito el tratamiento.

El problema de los honorarios

Ya a primeros de siglo era Rochester conocido como centro de salud. Sanatorios y casas de reconvalecencia, hoteles y farmacias surgían como setas, habiéndose establecido hasta un servicio de ambulancias para pacientes impedidos, cosa notable en aquellos tiempos. La fama de la clínica se fundaba, sin embarco, en los «milagros» quirúrgicos de ambos hermanos. Así, el doctor Will alcanzó un renombre legendario con su operación para eliminar el cáncer de estómago, mientras el doctor Charlie se adentraba en un campo hasta entonces temido: la cirugía del sistema nervioso.

Lo único que seguía siendo tradicional era el pago de honorarios. Los Mayo hacían sus cuentas de acuerdo con las finanzas del paciente. Así, algunos millonarios pagaban sumas considerables por pequeñas operaciones, mientras gentes modestas debían pagar cantidades módicas, aunque el tratamiento hubiese sido complicadísimo. Los Mayo se adaptaron también a la mentalidad económica del país en que vivían y concedieron la posibilidad de pagar las cuentas a plazos, si bien renunciaron por principio a toda acción judicial contra los morosos. Nadie ha sido perseguido por no pagarles, y ese principio, como el de que la clínica trata a un 15 por 100 de los pacientes gratis, permanece hoy en vigor.

El prestigio de los «wonder boys», los muchachos de las praderas, subió paralelamente a su renombre entre los enfermos, y así, en 1905, William Mayo fué elegido para la presidencia de la Asociación Médica Americana, que es el mayor honor a que puede aspirar aquí un profesional de la Medicina.

La gran empresa

Cuando el viejo Mayo murió en 1911, a los noventa y dos años de edad, la Drs. Mayo & Company se había convertido en una gigantesca empresa médica. La familia había conseguido lo que en otros terrenos consiguieron los Ford y los Rockefeller: introducirse en la nueva aristocracia del dinero en América. Su cuenta bancaria subía bastante del millón de dólares y su «fábrica de salud» marchaba viento en popa.

Treinta mil visitantes llegaban anualmente a ella, pacientes en su mayor parte, pero también médicos, y el periódico de la ciudad cuenta que los cocheros solían preguntar en la estación a los recién llegados: «¿Es usted médico o enfermo?», mientras los hoteleros ponían un rótulo a la entrada del comedor: «Se prohibe hablar de enfermedades durante la comida.»

Veintiocho médicos trabajaban entonces en la Clínima Mayo, y en 1912, ya que la vieja consulta se había quedado estrecha por todas partes, se decidió levantar un edificio que correspondiese exactamente a las nuevas necesidades. El doctor Henry Plummer, especialista en glándulas de secreción interna y jefe del laboratorio en la clínica, había advertido a los hermanos Mayo de los peligros derivados de una excesiva especialización. «La Medicina debe realizarse como una cooperativa científica» era su teoría, y así surgió del primitivo consultorio de un médico de praderas la primera clínica realmente moderna, con su propio laboratorio y su grupo de médicos trabajado en equipo, sin perder de vista la unidad esencial del paciente.

MAÑANA:

EN LA VANGUARDIA DE LA MEDICINA

Los turistas posan para el fotógrafo junto al monumento de los hermanos Mayo en Rochester.

M.C.D. 2022

nuestra estrella les protege

de los accidentes

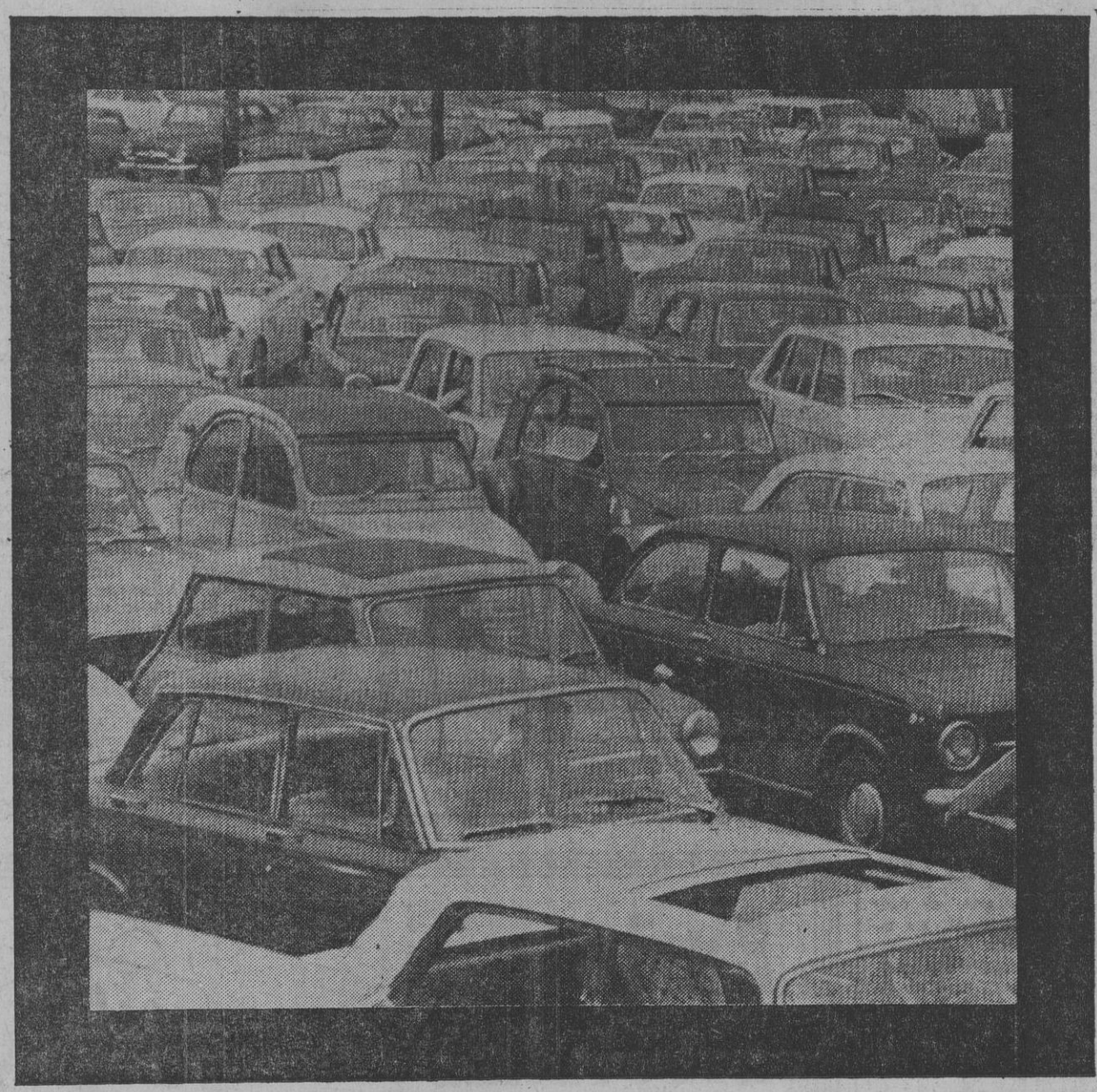

Exponga su problema de Seguro y nosotros se lo resolveremos en cualquiera de nuestras Sucursales y Agencias existentes **en toda España con más de cuatro mil personas** para su servicio.

GRUPO ASEGURADOR

"LA ESTRELLA"

Sede social: LAS ROZAS-MADRID

no basta un seguro; hay que tener «estrella»

M.C.D. 2022

FINANZAS

BANCO ESPAÑOL DE CREDITO, S. A.

PAGO DE DIVIDENDO

En virtud de la facultad que le concede el artículo 43 de los estatutos sociales, el Consejo de Administración ha acordado distribuir, a cuenta del que corresponda al ejercicio en curso, un dividendo de 15,38 pesetas por acción, que, deducido el impuesto de rentas de capital, será de 13,07 pesetas líquidas por acción.

Dicho dividendo se satisfará en efectivo desde el día 1 de julio próximo a las acciones números 1 al 23.842.887, inclusive, mediante presentación de los extractos nominativos, para su estampillado en la central o en cualquiera de las sucursales de este Banco, en el Banco de Vitoria o en el Banco Garriga Nogués.

Madrid, 26 de mayo de 1970.—El secretario del Consejo de Administración, **Rafael Pérez Escolar.**

C.U.S.E.S.A.

JUNTA GENERAL ORDINARIA

Se convoca a los señores accionistas de esta Sociedad a Junta general ordinaria, que se celebrará el día 18 de junio próximo, a las cinco de la tarde, en el local social, paseo de la Habana, núm. 56, de esta capital, en primera convocatoria, o en segunda, si hubiera lugar, el día 19, a la misma hora, al objeto de someter a su aprobación el balance y demás documentos correspondientes al ejercicio de 1969.

Madrid, a 26 de mayo de 1970.—**El presidente del Consejo de Administración.**

COMPAÑIA URBANIZADORA Y PARCELADORA DE LA HACIENDA DE LA MANGA DE SAN JAVIER, S. A.

(PARCEMENOR, S. A.)

CONVOCATORIA DE JUNTA GENERAL ORDINARIA

Se convoca Junta general ordinaria de accionistas de esta Compañía, la que tendrá lugar, D. m., el próximo día 26 de junio de 1970, a las 12 horas, en esta capital, calle de Alcalá, núm. 87, piso segundo, en primera convocatoria, y en el mismo lugar y hora del siguiente día, en segunda convocatoria, a fin de tratar del siguiente

ORDEN DEL DIA

1.° Lectura, examen y, en su caso, aprobación de la memoria, cuentas y balance del ejercicio de 1969.
2.° Censura de la gestión del Consejo de Administración.
3.° Nombramiento de accionistas censores de cuentas para el ejercicio de 1970.
4.° Proposiciones, ruegos y preguntas.

Madrid, 27 de mayo de 1970.
El presidente del Consejo de Administración.

COMPAÑIA URBANIZADORA DE NUESTRA SEÑORA DEL MAR MENOR, S. A.

(URMENOR, S. A.)

CONVOCATORIA DE JUNTA GENERAL ORDINARIA

Se convoca Junta general ordinaria de accionistas de esta Compañía, la que tendrá lugar, D. m., el próximo día 26 de junio de 1970, a las 13 horas, en esta capital, calle de Alcalá, núm. 87, piso 2.°, en primera convocatoria, y en el mismo lugar y hora del siguiente día, en segunda convocatoria, a fin de tratar del siguiente

ORDEN DEL DIA

1.° Lectura, examen y, en su caso, aprobación de la memoria, cuentas y balance del ejercicio de 1969.
2.° Censura de la gestión del Consejo de Administración.
3.° Reelección o, en su caso, designación de nuevos consejeros.
4.° Nombramiento de accionistas censores de cuentas para el ejercicio de 1970.
5.° Proposiciones, ruegos y preguntas.

Madrid, 27 de mayo de 1970
El presidente del Consejo de Administración.

SOCIEDAD ANONIMA LATOR

El Consejo de Administración de SOCIEDAD ANONIMA LATOR ha acordado convocar a Junta general ordinaria de señores accionistas para el día 25 de junio próximo, a las diez horas, en su domicilio social, y a la misma hora del día 26, en segunda convocatoria, si procede, para tratar de los siguientes asuntos:

1.° Lectura, discusión y aprobación, en su caso, de la memoria, balance y cuentas del ejercicio de 1969.
2.° Nombramiento de censores de cuentas.
3.° Ruegos y preguntas.

Se advierte a los señores accionistas la obligación que tienen de depositar sus títulos en la forma ordenada en los estatutos sociales.

Madrid, 27 de mayo de 1970.

COMPAÑIA URBANIZADORA DE LA RIBERA SUR DEL MAR MENOR, S. A.

(RIBENOR, S. A.)

CONVOCATORIA DE JUNTA GENERAL ORDINARIA

Se convoca Junta general ordinaria de accionistas de esta Compañía, la que tendrá lugar, D. m., el próximo día 26 de junio de 1970, a las 11 horas, en esta capital, calle de Alcalá, núm. 87, piso 2.° en primera convocatoria, y en el mismo lugar y hora del siguiente día, en segunda convocatoria, a fin de tratar del siguiente

ORDEN DEL DIA

1.° Lectura, examen y, en su caso, aprobación de la memoria, cuentas y balance del ejercicio de 1969.
2.° Censura de la gestión del Consejo de Administración.
3.° Reelección o, en su caso, designación de nuevos consejeros.
4.° Nombramiento de accionistas censores de cuentas para el ejercicio de 1970.
5.° Proposiciones, ruegos y preguntas.

Madrid, 27 de mayo de 1970
El presidente del Consejo de Administración.

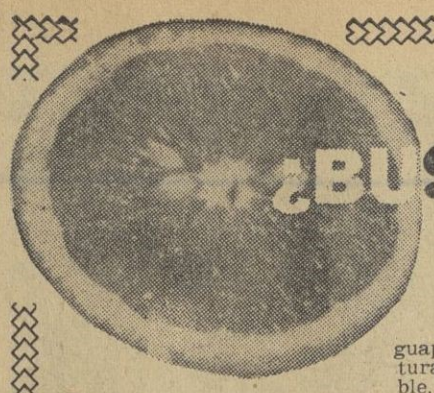

¿BUSCA USTED SU OTRA MITAD?

UNA CHICA DE TREINTA Y CUATRO A CUARENTA AÑOS

«Me gustaría tener correspondencia con chicas de treinta y cuatro a cuarenta años; llevo ocho años viviendo solo y he pensado que a través de esta sección puedo encontrar la solución, como la han encontrado otros amigos. Mi oficio es técnico de radio y chófer. Angel.» (M-1.200.)

UNA CHICA GUAPA HASTA VEINTIOCHO AÑOS

«Desearía, por medio de esta sección, relacionarme con chicas de veintiuno a veintiocho años, que sean guapas y cultas, de estatura media y, a ser posible, se acerquen un poco a lo que yo ofrezco. Tengo treinta y cinco años, estatura media, pertenezco a una familia buena y sana. Actualmente resido en Madrid, donde vivo desde hace algún tiempo, alejado de mi familia por estar al frente de una empresa de mi propiedad que se lleva todo mi tiempo. José María.» (M-1.201.)

UN SEÑOR MAYOR DE CINCUENTA Y CINCO AÑOS, CON FINES MATRIMONIALES

«Soy una señora, viuda, educada, seria y sana de cuerpo y espíritu. Deseo relacionarme, con fines matrimoniales, con caballero de las mismas características, de cincuenta y cinco años en adelante, que se encuentre sólo como yo. Leo.» (M-1.202.)

FORMAR FAMILIA PROPIA

«Soy soltera, de treinta y dos años, y me gusta el hogar y la familia, por eso quisiera formar la propia. Desearía correspondencia con algún soltero que tenga mis mismos deseos, honrado, cristiano, porvenir resuelto. Resido en la provincia de Cádiz. Mary.» (M-1.203.)

CHICAS SENCILLAS Y COMPRENSIVAS PARA CASARSE

«Desearía correspondencia con chicas sencillas, comprendidas entre los treinta y dos y cuarenta años, con suficientes conocimientos para saber formar un matrimonio, sencillas y comprensivas, preferible de Madrid. Yo tengo cuarenta y dos años, soltero, cultura media y situación económica desahogada. Baltasar.» (M-1.203.)

RELACIONES CON MEDICO

«Mi deseo sería mantener correspondencia con chicos de veintisiete a treinta y seis años, a poder ser con carrera superior, preferible la de medicina, por ser ésta la profesión que más admiro, aunque no es imprescindible. Dicen que soy guapa, pero soy muy tímida y esto me impide el poder relacionarme con chicos. Además creo que hay muy poca sinceridad y bastante egoísmo en los de ahora. Carmen. Apartado de Correos número 527. Oviedo.» (M-1.204.)

ALIVIO PARA LA SOLEDAD

«Mis deseos de encontrar alivio a mi soledad me mueven a escribir estas líneas. Soy soltera, maestra, de profundos sentimientos religiosos, amante del hogar, de la Naturaleza, del arte y de todo lo bello. Me complacería grandemente entablar correspondencia con caballero que piense en el matrimonio, de cuarenta y tres a cincuenta años, culto, religioso y sincero. Señorita M.» (M-1.205.)

SEÑORES FORMALES Y CULTOS DE TREINTA Y CINCO A CUARENTA AÑOS

«Soy una sevillana que se aburre mucho y desearía correspondencia con señores formales y cultos, de unos treinta y cinco a cuarenta años, para poder entablar una buena amistad. Prometo contestar a todos. Soy morena y mido 1,70 metros; los que me conocen dicen que soy simpática. Mercedes.» (M-1.206.)

FINES MATRIMONIALES CON SEÑORITA ESBELTA Y HONESTA

«Soltero de cuarenta y cinco años desea correspondencia, con fines matrimoniales, con señorita de treinta a treinta y cinco años, de cultura general, esbelta y honesta. Luis.» (M-1.207.)

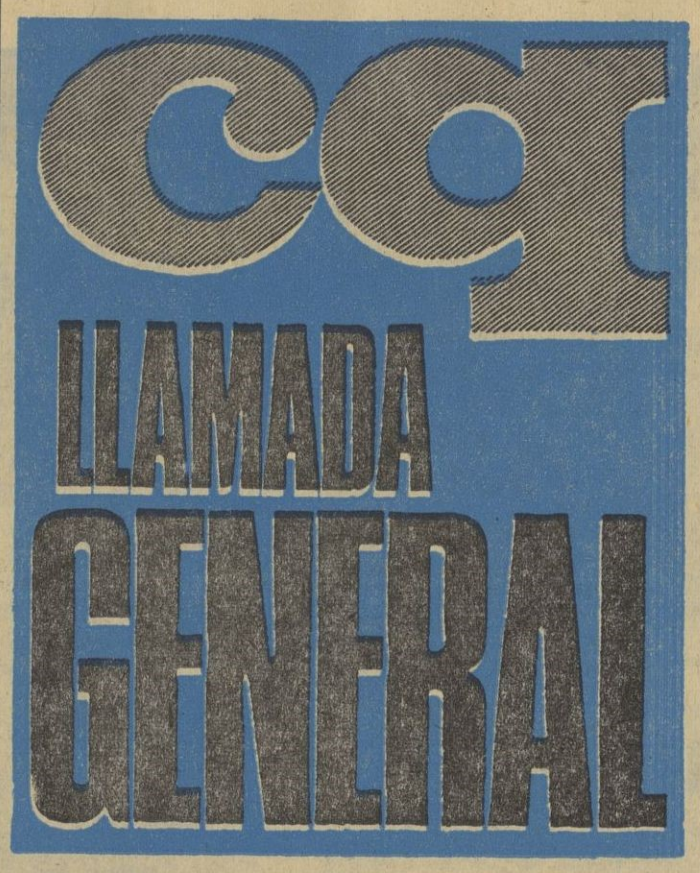

Coordinador: J. R. FERRON

Ilustraciones: A. BELLON

Escriben los JOVENES *

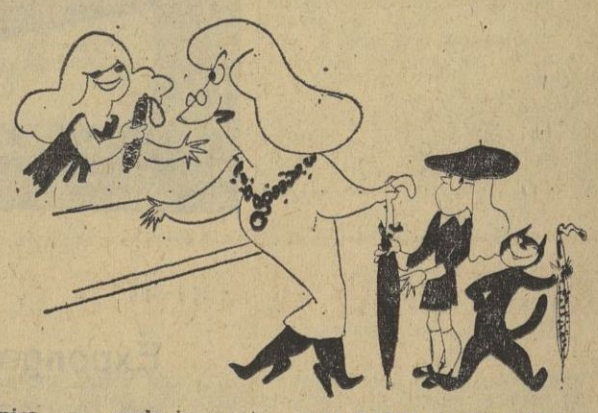

ESTUDIANTE CUBANO

«Tengo interés en mantener correspondencia con personas de ambos sexos. Soy un chico de diecisiete años, estudio teatro y pantomima; tengo el pelo claro y ojos color miel. Me gustan los sellos, las postales, el cine, teatro y pintura. Valentín Dopazo. Fn.° 457 E/19 y 21. Vedado. La Habana. Cuba.» (J-1.075.)

MADRILEÑO SERIO Y MUY SINCERO

«Soy un joven de veinticinco años, madrileño, rubio, alto; desearía, a través de esta sección, encontrar una chica de edad aproximada a la mía, pero sincera y muy seria; no me importa quien sea. Julián.» (J-1.076.)

INTERCAMBIO CON ANDALUCES O ARABES

«Estudiante de dieciocho años desea mantener correspondencia con jóvenes mayores de veinte años, con preferencia andaluces o árabes, para intercambiar postales. Marisa.» (J-1.077.)

CUBANA, FUTURA ACTRIZ DE TEATRO

«Tengo diecisiéis años de edad, estatura mediana pelo negro largo, de ojos verdes, piel de mulata clara. Soy simpática, amable y cariñosa. Estoy becada, o sea, estudio artista de teatro. Cuando me haga artista, visitaré ese país que tanto me atrae. Bárbara Pacheco. Joaquín Agüero, número 367. Nuevitas. Camagüey. Cuba.» (J-1.078.)

DOS AMIGOS DESDE EL SAHARA

«Somos dos amigos de veintisiete y veintiocho años; ambos deseamos mantener correspondencia con fines matrimoniales; dada nuestra edad y posición, deseamos que las señoritas que quieran relacionarse con nosotros sean única y exclusivamente con fines amistosos y sinceros. José Antonio F. S. Segundo Escuadrón Grupo Ligero Blindado. Edchera. Aaiún. A. O. E.» (J-1.079.)

CHICA DE LA HABANA, PROXIMA A VENIR A ESPAÑA

«Desearía mantener correspondencia con jóvenes de ambos sexos para intercambiar sellos, postales, etcétera; o simplemente de amistad. Es esto último lo que más me interesa, ya que me aburro a veces mucho. Además, pienso, si Dios quiere, ir muy pronto a España. María Josefa Rico Fragoso. Calle C, número 510. E/21 y 23. Vedado. La Habana 4. Cuba.» (J-1.080.)

UNA AMIGA DE ARANJUEZ

«Soy de Aranjuez, tengo quince años, morena, de pelo ni largo ni corto, un poco rizado. Soy simpática y alegre; me gusta el baile, el cine, pasear; soy moderna. Pido, por favor, que los chicos que me escriban sean muy modernos, y su edad entre los diecisiete y diecinueve años. Mercedes.» (J-1.081.)

UNA ASTURIANA

«Quisiera relacionarme con un chico de veinte a treinta años, serio, pero un poco «loco», capaz de leer poesía de Bécquer sin pensar que es una cursilada, escuchar el último disco de Los Beatles sin pensar que es una locura, a pesar de que le guste la música clásica. Delia.» (J-1.082.)

M.C.D. 2022

JUNTA GENERAL DE CEMENTOS ALBA, S. A.

EN EL EJERCICIO 1969 LA COMPAÑIA AUMENTO SUS VENTAS EN UN 15 por 100 SEGURO CRECIMIENTO DE LA SOCIEDAD UNA NUEVA FABRICA DE 550.000 TONELADAS/AÑO EN JEREZ DE LA FRONTERA (CADIZ). CLARAS PERSPECTIVAS DE FUTURO

En los salones del Círculo de la Unión Mercantil e Industrial, como ya viene siendo tradición en esta Compañía, se ha celebrado la Junta general ordinaria de CEMENTOS ALBA, S. A.

Verificado el cómputo de accionistas presentes y representados, resultó un porcentaje de asistentes a dicha Junta del 72,67 por 100.

Con anterioridad a la celebración de la Junta se había repartido a los señores accionistas la memoria y balance del ejercicio 1969, por lo que los asistentes dieron por leídos ambos documentos.

Presidió la Junta el excelentísimo señor don Pedro Nieto Antúnez, quien comenzó dirigiendo a los asistentes unas cordiales palabras de salutación, «tanto a los antiguos accionistas como a los que—dijo—se han ido incorporando a la Compañía desde la última vez en que tuve la oportunidad de dirigirme a la Junta general de CEMENTOS ALBA, S. A.».

Destacó el señor Nieto Antúnez lo conveniente que era para el país llegar a acuerdos con el Mercado Común, y expresó su absoluta certeza de que el cemento no sería afectado, dada la productividad que el sector tiene en Espana; «por otra parte—añadió—, los precios interiores del cemento en los países del Mercado Común son superiores a los españoles».

Insistió en que la productividad ha de ser una preocupación fundamental en orden a procurar unos costes altamente competitivos, que permitan mantener el sector en línea de rentabilidad.

Glosó brevemente el gran desarrollo que desde su fundación había logrado la Compañía, y, reiterando la satisfacción que le producía encontrarse nuevamente en una Junta de CEMENTOS ALBA, S. A., cedió el uso de la palabra al señor Alarcón Palacios.

El señor Alarcón Palacios pasó a pronunciar un interesante discurso, que inició comentando las producciones alcanzadas en las distintas fábricas de la empresa, así como el notable incremento que las ventas habían tenido durante el pasado ejercicio, y que ha supuesto un porcentaje de aumento del 15 por 100 sobre el año anterior.

«Considerando—dijo—que el crecimiento medio a nivel nacional en las ventas de cemento durante el ejercicio de referencia ha sido del orden del 8 por 100, queda bien patente la agilidad y viveza de nuestra red comercial, ciertamente bien respaldada por unas plantas industriales que entregan al cliente un producto rigurosamente controlado y de excelente calidad.

El previsible aumento de consumo en el área de influencia que le es privativa aconsejó, mediante una inversión realmente pequeña, ampliar la capacidad de producción de la planta de Lorca, operación ésta que terminará dentro de breves días, con lo que dicha fábrica quedará en disposición de poder producir 500.000 toneladas al año.»

Destacó también los excelentes resultados de regularidad y rendimiento obtenidos en el primer horno de Torredonjimeno, como consecuencia de haber instalado en el mismo un enfriador de mayor capacidad.

La fábrica de Granada situó sus ventas en 73.000 toneladas.

El programa para el ejercicio en curso prevé una producción en dicha fábrica de Sierra Elvira que superará con holgura las cien mil toneladas, y para el próximo año 1971 se podrá alcanzar allí la cifra de 200.000 toneladas si fuera preciso, ayudada por clinker de las otras dos fábricas de la Compañía.

Durante el año 1969 la Compañía ha continuado su política de exportaciones dentro de los límites que dichas operaciones aconsejan.

La segunda parte de su intervención la dedicó el señor Alarcón Palacios fundamentalmente a informar sobre los planes de expansión de la Compañía.

«Contamos en Granada—dijo— con los estudios y proyectos necesarios para el incremento de nuestra expansión en dicha área. El constante estudio del mercado por parte de la empresa ha demostrado la conveniencia de aplazar para momento posterior el aumento de nuestra capacidad de producción en Granada.

Sin embargo, como consecuencia de dicho estudio de mercado y de haber encontrado las materias primas necesarias, se ha visto clara la conveniencia inequívoca de establecer una fábrica de nueva planta en Jerez de la Frontera, con una capacidad de producción de 550.000 toneladas al año.

La provincia de Cádiz ha venido siendo una de la de más fuerte incremento de mercado de toda la zona, y las estimaciones hechas para dentro de dos años—que es cuando podrá entrar en operación la fábrica que hemos de instalar—, el mercado, sólo de aquella provincia, consumirá alrededor de 450.000 toneladas.

Por otra parte, dicho emplazamiento está adecuado exactamente a las previsiones hechas sobre el sector por el SEGUNDO PLAN DE DESARROLLO, pues la fábrica que vamos a instalar en Jerez de la Frontera cumple ampliamente la dimensión mínima exigida y está situada en la periferia, muy cerca de puerto, lo que otorga una situación de franca ventaja para las operaciones de exportación que puedan interesar en cada momento, acortándose notablemente el transporte terrestre de las grandes piezas que integran una nueva planta de proceso completo de esta capacidad.

Es de destacar que en la provincia de Cádiz no existe ninguna fábrica de cemento de proceso integral y que su emplazamiento, teniendo en cuenta el gran condicionante que supone el transporte del cemento, es verdaderamente óptimo. Areas de mercado tan importantes como Jerez de la Frontera, Campo de Gibraltar, Cádiz, Puerto de Santa María, Sanlúcar, San Fernando, Puerto Real, etc., estarán abastecidas desde dicha planta, con un precio de portes verdaderamente razonable, evitándose grandes recorridos, que congestionan el tráfico, perjudican los firmes y, en definitiva, suponen un servicio irregular al cliente y un incremento en el precio final del producto.

La inversión a realizar en la nueva fábrica será del orden de mil millones de pesetas. Dicha inversión pensamos financiarla en proporciones de tercios más o menos y según las circunstancias aconsejen. Entre emisión de obligaciones, ampliaciones de capital y la propia autofinanciación completaremos el cuadro preciso, considerando para ello la fundada esperanza que tenemos en que por parte de la Administración sea modificado el precio de venta del cemento, que continúa con tarifas congeladas desde 1964.

Pensamos comenzar las primeras obras en un breve plazo de tiempo, y, según los cálculos en principio verificados, la nueva fábrica de Jerez de la Frontera podrá ponerse en marcha a finales de 1972.

Para aquella fecha, la capacidad de producción de la Compañía se moverá en cifras del orden de casi dos millones de toneladas al año.

La gran confianza en el desarrollo del sector y en general del país nos lleva a emprender con todo vigor y con el mayor entusiasmo esta nueva realización de la Compañía. De esta forma cumplimos el importante compromiso que tenemos con nuestros accionistas, técnicos, empleados, obreros y clientes de perfilar con absoluta firmeza una empresa sólida, eficaz, ágil y moderna al servicio de los intereses del país en el sector de la construcción.»

Las palabras de los señores Nieto Antúnez y Alarcón Palacios fueron calurosamente acogidas por la Junta, siendo felicitado el Consejo tanto por los resultados del ejercicio 1969 como por las claras perspectivas existentes en el futuro de la Sociedad. Todas las propuestas del Consejo fueron aprobadas por unanimidad.

HIDROELECTRICA ESPAÑOLA, S. A.

Aviso a los señores tenedores de obligaciones serie 28.ª, emisión 20-6-1967

AMORTIZACION DE TITULOS DE LA SERIE 28.ª

Se recuerda a los señores tenedores de obligaciones de la serie 28.ª, emisión 20 de junio de 1967, que durante el período comprendido entre los días 1 al 30 de junio próximo, ambos inclusive, podrán ejercitar el derecho de amortizar sus títulos a la par y suscribir acciones de la Sociedad.

El reembolso de las obligaciones que se presenten para su amortización se efectuará a la par, libre de gastos, es decir, a 1.000 pesetas (mil pesetas) por título, debiendo llevar adheridos el cupón número 7 y siguientes.

Las obligaciones que opten por la amortización antes indicada cobrarán el cupón número 6, vencimiento 20-6-1970, y el interés corrido correspondiente a diez días, es decir, desde el 21 al 30 de junio, ambos inclusive, siendo el importe neto por obligación por este concepto de 1,75 pesetas.

Esta operación se realizará a través de las oficinas principales y sucursales de las siguientes entidades:

BANCO DE VIZCAYA.
BANCO ESPAÑOL DE CREDITO.
BANCO HISPANO AMERICANO.
CONFEDERACION ESPAÑOLA DE CAJAS DE AHORRO.

Madrid, 20 de mayo de 1970.

SUSCRIPCION DE ACCIONES DE LA SOCIEDAD

Los señores tenedores de obligaciones de la serie 28.ª que opten por la amortización de sus títulos ejercitarán su derecho exclusivo a la suscripción de acciones de la Sociedad, de acuerdo con las siguientes condiciones:

1.ª La suscripción se efectuará al tipo de 248,40 por 100, es decir, 1.242 pesetas (mil doscientas cuarenta y dos pesetas) por acción, resultante de aplicar al cambio medio de las acciones de la Sociedad en la Bolsa de Madrid en el primer trimestre de 1970, según certificación expedida por la Junta sindical, las condiciones de la emisión.

2.ª El total importe del reembolso de las obligaciones por su nominal da derecho a la suscripción del número de acciones que resulte de valorar éstas al cambio antes indicado. Cuando no resulte número entero de acciones, el importe de la fracción necesaria para completar una acción será abonado en metálico por el suscriptor.

3.ª El desembolso del nominal y de la prima de las acciones que se suscriban, a razón de 1.242 pesetas por acción, será efectuado en el acto de la suscripción.

4.ª Estas acciones tendrán la consideración de ordinarias, participando en los beneficios sociales a partir del 1 de julio de 1970.

5.ª La operación indicada puede realizarse, dentro del plazo del 1 al 30 de junio de 1970, a través de las siguientes entidades:

BANCO DE VIZCAYA.
BANCO ESPAÑOL DE CREDITO.
BANCO HISPANO AMERICANO.
CONFEDERACION ESPAÑOLA DE CAJAS DE AHORRO.

Madrid, 20 de mayo de 1970.—**Secretaría General.**

BANCO ESPAÑOL DE CREDITO, S. A.

El Consejo de Administración del Banco Español de Crédito, haciendo uso de la autorización que le fué concedida por la Junta general extraordinaria de accionistas celebrada el día 28 de abril de 1968 y una vez obtenida la autorización pertinente, ha acordado ampliar el capital social en 658.163.250 pesetas mediante la emisión y puesta en circulación de 2.632.653 acciones nominativas de 250 pesetas nominales cada una, números 26.326.522 al 28.959.174, ambos inclusive.

Las citadas acciones se ofrecen en suscripción a los accionistas que el día 2 de junio de 1970 sean poseedores de las acciones números 1 al 26.326.521, ambos inclusive, o sea, todas las que en esa fecha se hallen en circulación, incluídas, por tanto, las correspondientes a la ampliación efectuada con cargo a la cuenta de regularización, que finalizó el día 13 de febrero último. Dichos accionistas podrán suscribir a la par las acciones de que se trata, en un plazo que empezará el día 3 de junio próximo y terminará el día 3 de julio del corriente año, a razón de una acción nueva por cada diez antiguas, mediante presentación de los extractos de inscripción para su estampillado en cualquiera de las oficinas de los bancos Español de Crédito, Vitoria o Garriga Nogués.

En el acto de la suscripción se desembolsará el 50 por 100 del nominal de las acciones suscritas, o sea, 125 pesetas por cada una de ellas, y el resto, hasta completar el nominal de 250 pesetas por acción, se satisfará cuando así lo acuerde el Consejo de Administración.

A los señores accionistas que deseen ceder sus derechos de suscripción se les facilitará el correspondiente documento negociable en Bolsa, que podrán solicitar en cualquiera de las oficinas indicadas. Transcurrido el día 3 de julio de 1970, dicho documento quedará sin valor ni efecto alguno.

Estas nuevas acciones participarán en los beneficios sociales a partir del día 1 de enero de 1971, percibiendo íntegramente, como las demás acciones, los dividendos que se satisfagan por el ejercicio que comienza en dicha fecha.

Madrid, 26 de mayo de 1970.—El secretario del Consejo de Administración, **Rafael Pórez Escolar.**

BANCO OCCIDENTAL

AMPLIACION DE CAPITAL

El Consejo de Administración de este Banco, haciendo uso de las facultades que le fueron conferidas por la Junta general de accionistas celebrada el día 25 de junio de 1966 y obtenidas las autorizaciones correspondientes, ha acordado aumentar el capital social en 100.000.000 de pesetas, mediante la emisión de 200.000 acciones ordinarias de 500 pesetas de valor nominal cada una y numeradas correlativamente del número 400.001 al 600.000, ambos inclusive, o sea, continuando la numeración de las acciones actualmente emitidas y en circulación.

Esta operación se hará en los términos que a continuación se consignan:

I. El tipo de emisión será a la par, es decir, a 500 pesetas por acción.

II. Los accionistas podrán hacer uso del derecho que les reconoce el artículo octavo de los estatutos sociales y el artículo 92 de la ley de Sociedades Anónimas de suscribir con carácter preferente las nuevas acciones representativas del aumento del capital social en proporción a las que ya posean, o sea, una nueva por cada dos antiguas, mediante la presentación de los extractos de inscripción para su estampillado.

III. A los señores accionistas que deseen ceder la totalidad o parte de sus derechos se les facilitará el correspondiente documento negociable, pudiendo solicitarlo en las oficinas centrales del Banco, plaza de España, 2, Madrid-13, para pedir la adjudicación. Transcurrido el día señalado para el cierre de ésta, el documento acreditativo de derechos quedará sin valor ni efecto alguno.

IV. El desembolso será como sigue: el 25 por 100 en el momento de la suscripción, y el resto, en los plazos que el Consejo de Administración determinará oportunamente.

V. Las nuevas acciones participarán de los beneficios sociales a partir del 1 de julio de 1970, y disfrutarán de los mismos derechos que las anteriormente en circulación, en proporción a su capital desembolsado.

VI. La suscripción dará comienzo el día 30 de mayo y quedará cerrada el día 30 de junio del año en curso. Las acciones no suscritas al término de dicho plazo quedarán a disposición del Consejo de Administración, que les dará la aplicación y fin que estime conveniente.

Los impuestos y gastos originados por esta suscripción serán de cuenta de la Sociedad.

Madrid, 25 de mayo de 1970.—**El secretario del Consejo de Administración** (ilegible).

FUERZAS ELECTRICAS DE CATALUÑA, S. A. (F.E.C.S.A.)

EMISION DE 2.500.000.000 DE PESETAS DE OBLIGACIONES SIMPLES, CONVERTIBLES EN ACCIONES DE 1.000 PESETAS NOMINALES Autorizada por el Instituto de Crédito a Medio y Largo Plazo

TIPO DE EMISION.—A la par, libre de gastos para el suscriptor.

INTERES.—Del 9,0909 por 100 anual, con impuestos a cargo del tenedor, desgravados en el 50 por 100.

CUPONES.—Semestrales, con vencimiento en 31 de mayo y 30 de noviembre de cada año, siendo el primer cupón a pagar el de vencimiento 30 de noviembre de 1970.

RENTA LIQUIDA.—8 por 100 anual, teniendo en cuenta la desgravación.

AMORTIZACION.—En trece anualidades por sorteos anuales, a la par, que empezarán a partir de 1973. La Sociedad se reserva el derecho de anticiparla total o parcialmente.

CONVERSION.—Las obligaciones que resulten amortizadas podrán optar por el reintegro de su nominal o por su conversión en acciones en las condiciones estipuladas en la escritura de emisión.

GARANTIA.—Estas obligaciones cuentan con la garantía general del patrimonio libre de la Sociedad.

PRIVILEGIO FISCAL.—El Ministerio de Hacienda ha concedido a esta emisión la reducción del 50 por 100 en los impuestos sobre las rentas del capital, motivo por el cual la renta líquida es del 8 por 100 anual, y en el impuesto general sobre transmisiones patrimoniales y actos jurídicos documentados, al amparo del decreto-ley de 19 de octubre de 1961.

Las inversiones en estas obligaciones gozarán de todas las ventajas en orden al impuesto general sobre las rentas de las personas físicas, derivadas de su condición de títulos de cotización calificada, la cual se solicitará en su momento.

OTROS PRIVILEGIOS.—Estas obligaciones han sido incluídas por el Ministerio de Hacienda en la lista oficial de valores declarados aptos para la inversión de los recursos ajenos de las cajas de ahorro y cajas rurales, así como en la lista de aquellos en los que el Instituto Nacional de Previsión y las mutualidades laborales puedan materializar sus reservas.

Se solicitará en su momento la inclusión de estos títulos en la lista de valores admitidos por la Junta de Inversiones para las reservas obligatorias de las compañías de seguros y las entidades de capitalización y ahorro.

COTIZACION EN BOLSA.—Asimismo se solicitará la admisión de estas obligaciones a la contratación pública bursátil y su inclusión en la cotización oficial de las bolsas de Barcelona, Bilbao y Madrid, así como el otorgamiento de la condición de cotización calificada.

DERECHO DE PREFERENCIA PARA LOS ACCIONISTAS. Los accionistas de la Sociedad tendrán derecho preferente de suscripción de estos títulos en la proporción de las acciones que poseen con las obligaciones que se emiten si lo comunican por carta, que se reciba en la empresa antes del día 2 de junio de 1970.

La suscripción de la presente emisión de obligaciones puede efectuarse en las siguientes entidades:

BANCO DE ARAGON.
BANCO PASTOR.
BANCO CENTRAL.
BANCO DE SANTANDER.
BANCA MARCH.
BANCO DE VALENCIA.
BANCO IBERICO.
BANCO ATLANTICO.
BANCO COMERCIAL TRASATLANTICO.
BANCO EXTERIOR DE ESPAÑA.
BANCO DE FOMENTO.
BANCO GENERAL DEL COMERCIO Y LA INDUSTRIA.
BANCO DE MADRID.
BANCO POPULAR ESPAÑOL.
BANCO RURAL Y MEDITERRANEO.
BANCA LOPEZ QUESADA.
BANCO MERCANTIL E INDUSTRIAL.
CONFEDERACION ESPAÑOLA DE CAJAS DE AHORRO y en las oficinas de todas las cajas de ahorro de España.

La suscripción quedará abierta el 2 de junio de 1970.

Los bancos se reservan la facultad de declarar cerrada la suscripción en cuanto quede cubierta la emisión.

Barcelona, 26 de mayo de 1970.

M.C.D. 2022

pesca y caza

Una sección semanal de Carlos María FRANCO

Con la colaboración de Fernando LOPEZ SERRANO

ABU AKTIEBOLAG
SVÄNGSTA/SUECIA

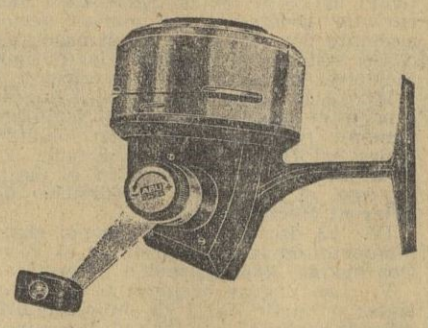

ABU

CARRETE
AUTOMATICO 506
SUPERRAPIDO
CON DOBLE FRENO

CONSULTORIO DE PERROS DE CAZA

Por el veterinario doctor don Jaime Aguado Trigueros

LAS heridas producidas por mordedura de perro rabioso serán más peligrosas cuanto más próximas se hallen al sistema nervioso central, y su gravedad, en cuanto a la infección rábica, será más grande si lo que ha sido mordido es la cara o el cuello, y disminuirá en importancia si las partes agredidas fueran brazo, cuerpo o miembros inferiores.

A este respecto es preciso hacer una observación interesante: por regla general, las mordeduras en las piernas tienen menor peligrosidad en el hombre que en la mujer, lo que resulta fácil de comprender si tenemos en cuenta que generalmente la ropa masculina: pantalones, calcetines, etc., están confeccionadas en telas más gruesas y retienen mayor cantidad de saliva infectante, evitando, por lo menos parcialmente, su introducción al organismo.

ALGUNAS personas piensan que el uso de antisépticos en las heridas producidas por mordedura de animal hidrófobo no resultan útiles, lo cual es un error. Las heridas deben ser desinfectadas, previo un lavado de las mismas con agua, jabón y cepillo, pues aun cuando esto puede parecer exagerado, resulta muy útil ponerlo en práctica.

ES importante tener en cuenta que un perro, en determinadas circunstancias, como, por ejemplo, sucede cuando está accidentado y dolorido, puede llegar a morder a una persona, incluso a su amo, sin que signifique que esté rabioso. Con mucha frecuencia, los cachorros de dos o tres meses mordisquean en sus juegos a sus dueños, costumbre que, por otra parte, debe corregirse, sin que por eso pueda decirse que padezcan rabia. Estas afirmaciones las hacemos para evitar una exageración del temor a la rabia, ya que frecuentemente se produce, cuando un perro muerde, la llamada «histeria» del mordido o de sus familiares.

LO dicho anteriormente no obedece a que quitemos importancia a ninguna mordedura, pero consideramos que muchísimos casos pueden resolverse con facilidad, simplemente consultando con un veterinario, con lo que se evitaría medidas extremas, a menudo innecesarias, e incluso perjudiciales para el animal.

(Continuará.)

QUIEN ES QUIEN EN LA CAZA

EL CLUB DE MONTEROS

- **Se fundó hace nueve años**
- **Sus fines: Enaltecer la montería y colaborar en todo aquello que pueda estar relacionado con la venatoria**
- **Su lema: "Cazar no es matar"...**

Entrevista con Jaime de Foxá y Torroba, secretario del Club de Monteros

Foxá ante un magnífico ejemplar de «marlin», perfectamente naturalizado, pescado por él en aguas del estrecho de Gibraltar, frente a Tarifa.

Una de las personas que tiene mayor interés para conversar con él sobre temas de caza es Jaime de Foxá y Torroba, conde de Rocamarti, ya que cuenta con una gran experiencia cinegética, es un maestro en el difícil arte de la conversación y posee una magnífica pluma, de la que han salido relatos de caza tan magistrales como el libro «Solitario, andanzas y meditaciones de un jabalí».

Y para hablar del Club de Monteros, situado en el edificio del hotel Fénix, nos hemos entrevistado con el secretario de esta entidad, de gran importancia en el mundo cinegético nacional e internacional, don Jaime de Foxá.

—¿Cuándo se fundó el Club de Monteros?

—El Club de Monteros nació en la primavera de 1962 por iniciativa de un grupo de cazadores madrileños, a los que pronto se unieron otros núcleos del propio Madrid y de casi todas las provincias españolas.

—¿Fines?

—Su finalidad principal era la de colaborar en los organismos pertinentes en la tarea de enaltecer la montería, procurando conservar la caza mayor y difundir el respeto a la ley; pero, naturalmente, junto a este objetivo principal, el club ha cumplido y cumple misiones muy interesantes.

—¿Qué misiones?

—Así, desarrolla una labor cultural e informativa mediante conferencias, proyecciones, exposiciones y manifestaciones artísticas relacionadas con la venatoria, etc., al tiempo que la natural función de tipo social de reunir a sus asociados en los locales de la entidad y servir de lazo de unión entre ellos.

Paralelamente, y estimando en su justo valor la calidad de determinadas razas caninas netamente españolas, mantiene dentro de su organización una «sección de defensa del podenco español», que, a base de ejemplares ibicencos, mallorquines y del Maestrazgo, generosamente donados por algunos señores socios, administra una verdadera granja de cría y selección de esta bella casta, tan útil y necesaria (pura o cruzada) para el ejercicio de la montería.

Periódicamente, y mediante sorteos celebrados ante notario, se distribuyen entre los componentes del club productos, ya nacidos y criados en estas perreras, que poco a poco van contribuyendo a mejorar la calidad de las rehalas, al tiempo que se mantiene la línea pura en las instalaciones de cría.

—¿Y respecto a la caza en sí?

—En otras ocasiones el club procura facilitar a sus socios la práctica de su afición favorita. Así ha sucedido el año actual, en que la firma «Safrique», organizadora de safaris en Mozambique, ha tenido la gentileza de invitar a un miembro del club y un acompañante a un safari de veintiún días en aquella provincia portuguesa de ultramar.

También los servicios del club están a disposición de cuantos—siendo naturalmente asociados—deseen poner en regla su documentación, tanto personal (licencia de caza) como relativa a sus armas (guías, revisiones, etc.).

Por último, asimismo, cabe señalar que la entidad posee una bien nutrida biblioteca especializada en temas cinegéticos, que además está suscrita a las más importantes revistas nacionales y extranjeras relacionadas con la caza y los deportes de aire libre.

—¿Socios?

—Entre los aproximadamente trescientos cincuenta miembros del Club de Monteros figuran bastantes señoras que practican esta modalidad de la caza, tan antigua y tan bella. Parte de sus actividades en el club tienen relación con fines benéficos concretos, a los que prestan eficaz atención.

Desde su fundación es presidente del Club de Monteros el conde de Yebes, arquitecto, escritor y cazador, sobradamente conocido es nuestro país y más allá de nuestras fronteras, a cuyos organismos deportivos internacionales ha llevado muchas veces la representación de la caza española.

—¿Qué es para ustedes la caza?

—El lema del club, que campea en su insignia social, resume su carácter y su estilo: «Venare non est occidere» («Cazar no es matar...»).

Y es cierto: cazar es mucho más importante que matar una pieza. A la postre, quizá sea lo de menos abatir un buen venado sobre el ribazo del arroyo o cortar la carrera de un jabalí con un balazo en el codillo.

Lo esencial es conservar los viejos modos monteros, conócer las querencias y los hábitos de las reses, entender del viento y sus revocos, aplicar a los lances las armas deportivamente justas para dar al animal posibilidades de escape, reconocer que en montería siempre queda mucho por aprender...

Y, sobre todo, no tener la ambición desmedida de «hacer número». Un buen trofeo vale por cincuenta cuernas de seis o siete puntas enclenques y mal conformadas. Bien vale la pena muchas veces dejar el dedo sobre el gatillo, aguantando la tentación de apretarlo...

Que al cabo la frase «Venare non est occidere» no es sólo el lema del Club de Monteros, sino el matiz que separa al cazador deportivo del carnicero industrial...

MAPA SOLUNAR DE LA PENINSULA

Con objeto de detallar con mayor precisión los Periodos Solunares que rigen en las distintas provincias españolas, hemos dividido el mapa de España en tres zonas (occidental, central y oriental), delimitadas por líneas rectas, y se han señalado los horarios medios para los lugares enclavados en cada una de dichas zonas.

Los números de trazo más fino indican que los periodos finalizan hora y media más tarde, y los gruesos, dos horas a partir de la indicada.

(Prohibida la reproducción total o parcial)

Sale a las 5,34

SOL

Se pone a las 20,21

FASES DE LA LUNA: Cuarto menguante

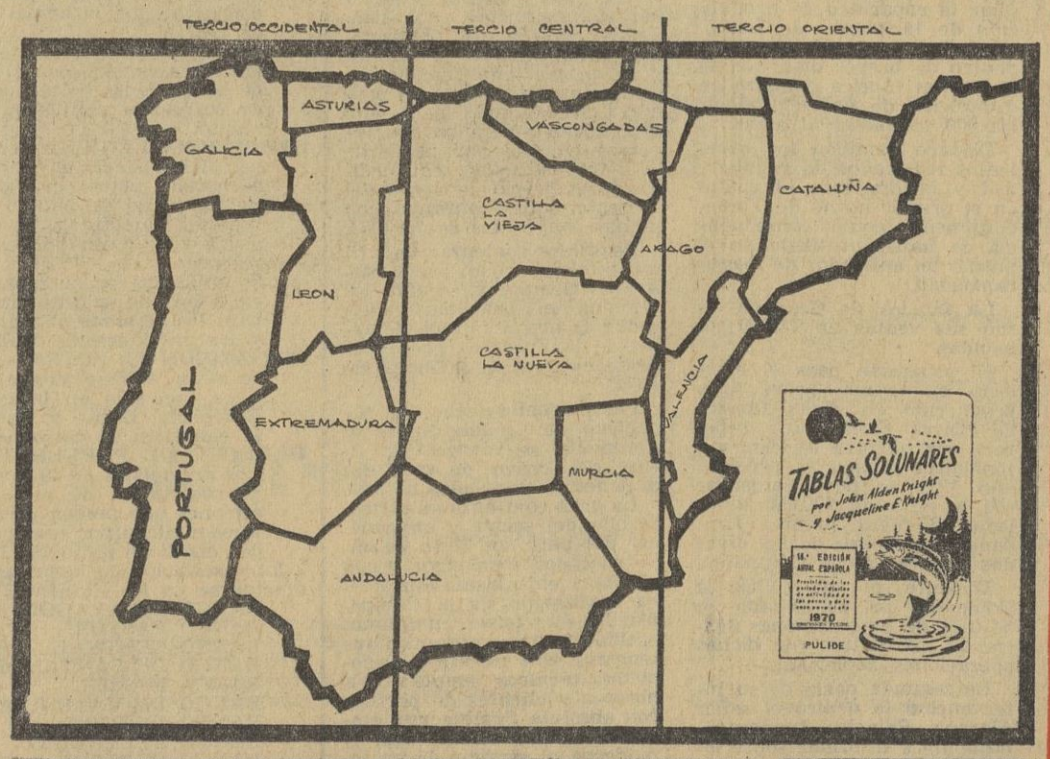

SABADO 30 DE MAYO 1970	2,13	8,18	14,28	20,43	1,57	8,02	14,12	20,27	1,41	7,46	13,56	20,11
DOMINGO 31 DE MAYO 1970	2,58	9,03	15,13	21,23	2,42	8,47	14,57	21,07	2,26	8,31	14,41	20,51

M.C.D. 2022

III FESTIVAL INTERNACIONAL DEL SALMON

EL Festival Internacional del Salmón se celebrará este año, en su tercera edición, entre los días 29 de mayo y 1 de junio inclusive, lo que constituye unas intensas jornadas de exaltación a ese selecto representante de nuestra fauna piscícola.

Como escenario de las pruebas deportivas no podía haberse escogido uno mejor. Los ríos de Asturias gozan de un prestigio que trasciende de nuestras fronteras, lo que no es de extrañar, puesto que esta provincia cuenta con una gran tradición salmonera que se remonta a varios siglos.

Entre estos ríos, el Narcea, cuyas aguas serán testigo mientras dure el festival de emocionantes y espectaculares lances de mosca, constituye, gracias a sus privilegiados pozos salmoneros, lugar ideal para este tipo de competiciones.

Cotos como los de «Las Mestas», «Las Consas», «La Defensa»..., hacen las delicias de las numerosas cañas que se desplazan a sus aguas desde los más diversos puntos de España y del extranjero, donde este río, como el Navia, Sella, Cares y otros paisanos suyos, goza de merecida fama.

Por otra parte, el hecho de que corra por parajes llenos de encantos naturales, con márgenes despejadas, muy aptas para andar y practicar los lances de mosca, y de que se encuentre bordeado a escasa distancia por importantes carreteras, permite que sus aguas se vean muy visitadas durante toda la temporada por los pescadores deportistas, entre los que hay que destacar al Jefe del Estado, que sabe de las magníficas posibilidades que ofrece este río.

Hay que señalar también que el Narcea es uno de los pocos ríos que son milenarios en capturas, no superadas más que por el río Sella, que es uno de los mejores de Europa por el número de piezas que viene ofreciendo cada temporada.

Normalmente, el Narcea, junto con el Sella y el Cares, son los tres ríos que dan mayor impulso en las estadísticas. Digamos a este respecto que en la pasada temporada el primero de estos ríos dió, exceptuando el año 1967, en que se consiguieron cerca de 2.000 ejemplares, el mayor número de salmones dede 1946. Cabe destacar, además, que a lo largo de algunas temporadas el Narcea consigue colocarse a la cabeza de todos los ríos salmoneros de España en esa carrera de cifras que son las estadísticas. Pero no sólo en número de piezas se lleva el Narcea la palma, sino también en el peso, puesto que el récord, conseguido hace años con un salmón de más de 16 kilos, no ha sido superado.

Todos estos salmones que llegan hasta la cesta del aficionado y del profesional han tenido que vencer antes los dos grandes peligros que amenazan su vida: las impurificaciones y los aprovechamientos hidroeléctricos.

Las primeras constituyen un serio problema, con el que se enfrenta no sólo este río, sino también todos aquellos que ven ennegrecidas sus aguas por los residuos de carbón procedentes de explotaciones mineras.

Pero los mayores enemigos con que se tiene que enfrentar el río Narcea son las obras hidráulicas, que aprovechan el caudal de este río para la generación de energía eléctrica y que acarrean a la población piscícola graves consecuencias por las bruscas oscilaciones de nivel del agua.

Pese a todo, en vísperas de las pruebas deportivas que se celebrarán con motivo del III Festival Internacional del Salmón, las aguas del Narcea se aprestan a recibir con buen semblante a las numerosas cañas y a las polícromas moscas, que buscarán con hábiles lances los tentadores premios que se ofrecen.

CAMPEONATO NACIONAL DE TRUCHA DE 1970

HA finalizado, como estaba anunciada, los pasados días 23 y 24, la segunda edición de los campeonatos de España de salmónidos, en su especialidad de trucha, que organiza la Federación Española de Pesca.

A esta final, desarrollada en las dos jornadas antedichas en aguas del río Subordán, Huesca, concurrieron equipos de tres pescadores cada uno, representación de doce federaciones regionales, que disputaron esta segunda versión del campeonato de España en condiciones poco aptas al lucimiento de la práctica de este bello deporte de pesca de la trucha, ya que, según se nos ha informado, el caudal del Subordán se presentó excesivamente vigoroso.

La repetición de estos imponderables, que reconocemos no son fáciles de predecir, parecen aconsejar un estudio detenido de la organización para futuros campeonatos en esta especialidad, ya que de otro modo se corre el riesgo de que no difiera de los campeonatos de ciprínidos más que en la especie a capturar, y entendemos que las dos especialidades tienen facetas a destacar, tanto por forma de practicarse, como por el fondo que se persiga, que en definitiva debe tender a la formación de deportistas por especialidad. En toda competición cuentan los resultados, pero los estilos se perfeccionan, y para ello debe existir afán de superación o dedicación a esa especialidad.

Nos consta que no todos los que practican la pesca deportiva de la trucha, buenos especialistas por cierto, participan en competiciones nacionales, porque para ello es condición «sine qua non» estar federado. Nunca hemos comprendido cómo existe un deporte de tanta profusión como el de la pesca, en el que no se exija licencia federativa, quizá porque este deporte es tan antiguo que los legisladores creyeron que ya estaba todo reglamentado, o es posible que por derecho «consuetudinario» no sea susceptible de ser regulado.

Lo cierto es que nos agradaría ver más concurridos los campeonatos de España, a fin de que éstos revistieran el verdadero carácter de nacionales.

Sin que ello sea óbice que menoscabe los méritos de los asistentes, y sobre todo para que los ganadores, a los que expresamos nuestros plácemes, diremos que la clasificación quedó como sigue:

INDIVIDUAL

1.º Jorge Cilla, Federación Castellana (VII).

2.º Jesús Allende, Federación Astur - Montañesa (II).

3.º Restituto Oyarzu, Federación Vasco-Navarra (III).

POR EQUIPOS

1.º Federación Castellana (VII).

2.º Astur - Montañesa (II).

3.º Vasco-Navarra (III).

A todos los restantes no destacados, y cuyas clasificaciones no han merecido un poco de nuestro reducido espacio, entre los que se encuentran nuestros representantes de la regional Centro, sírvales de consuelo la frase de todos conocida: «Lo importante es participar.»

Joaquín DIEZ Y DIEZ

Palacio DE LA Prensa

SESIONES: 7 y 10,45

Bilbao Velazquez Progreso

CONTINUA 4.45 TARDE

HOY, JUEVES, ESTRENO DE LA COMEDIA MAS SINCERA Y HUMANA

Lina Morgan Arturo Fernández

ATLANTIDA FILMS, S.A DISTRIBUCION

LA tonta DEL BOTE

Mari Francis · José Sacristán · Toni Soler
Antonio Durán · Marisol Ayuso · Luis Varela
Tomas Blanco · Antonio Casal · Roberto Rey
y María Asquerino EN EL PAPEL DE ENGRACIA

TECHNISCOPE · EASTMANCOLOR
DIRECTOR
JUAN DE ORDUÑA

UNA PRODUCCION ATLANTIDA FILMS
PRODUCTOR EJECUTIVO JOSE FRADE

Han hecho falta treinta años para encontrar a la actriz que reuniera las características tragicómicas del personaje central de esta comedia inolvidable: LINA MORGAN.

PARA MAYORES DE 18 AÑOS

SAMOA

ASTURIANA DE MANUFACTURAS, S. L.
GIJON

Presenta su nuevo
ELEVADOR DE AUTOMOVILES ELECTRO-HIDRAULICO

ALVA - 2.000

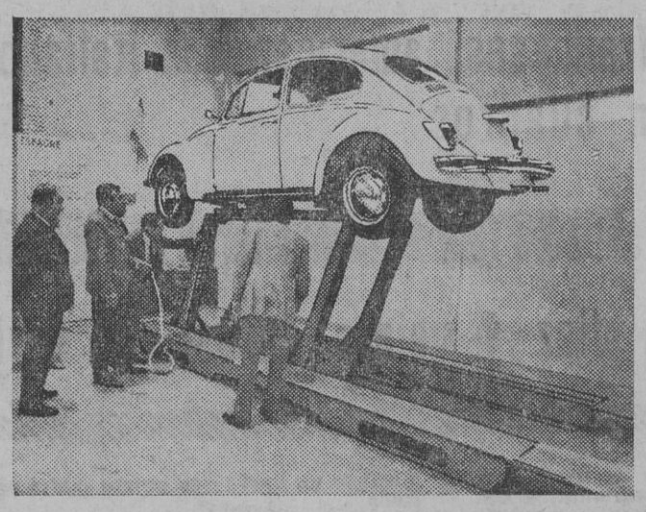

- Emplazamiento sobre el piso sin anclajes ni obras de albañilería.
- No necesita compresor de aire.
- Fácilmente desmontable y transportable.
- Doble válvula de seguridad en el circuito hidráulico.
- Sistema mecánico de seguridad absoluta.
- Económico, limpio, de fácil manejo y mantenimiento.
- Para todo tipo de vehículos.

MEDALLA DE ORO en el XIXe Salon International des Inventeurs de Bruxelles
MEDALLA DE HONOR de la ciudad de Bruselas

Este elevador está expuesto en nuestro stand, zona K, Palacio X, pl[illegible] baja, en la Feria Internacional del Campo

Samoa

APARATOS DE ENGRASE

M.C.D. 2022

ANGEL CARRASCO LLEVA SIETE AÑOS PRESO

PINTA PARA EVADIRSE

(Sin saltar los muros de la cárcel)

Escribe J. J. RUIZ CANO
Fotos BOUTELLIER

TRISTE paradoja: el hombre que tengo frente a mí intenta evadirse de su clausura forzosa a través de la pintura. Y lo consigue. Sabe alejarse de su auténtica situación de recluso cuando toma la paleta y el pincel. Podemos verle llorar o reír si pinta un payaso; rezar, si pinta una imagen religiosa; callar, si pinta un paisaje; silbar, si pinta un arlequín. Pero—ésta es la noticia—cada una de estas situaciones significa un cuadro que nuestro personaje pinta y que inmediatamente es vendido al exterior. Quiero decir exactamente que este pintor, Angel Carrasco Rojas, de cuarenta y cuatro años, prácticamente ya tiene vendido su cuadro antes de ser pintado.

Dentro de cuatro meses (poco después será puesto en libertad) cumplirá siete años de prisión. El prefiere que no silenciemos su delito y nosotros no nos lo callamos:

—De joven vi a muchos hombres hacer negocios fabulosos con una simple llamada telefónica. Entonces era ambicioso y no reparé en hacer lo mismo...

—Y se equivocó usted de teléfono...

—Me equivoqué de sistema, que para el caso es igual, claro. A partir de entonces se sucedieron los fracasos, uno tras otro. Mi primera derrota como hombre de negocios trajo consigo la de mi vida sentimental.

—¿Le abandonaron?

—Sólo me ha perdonado mi madre.

Doña Carmen, así se llama, viene a verle cada cuatro meses porque así lo prefiere su hijo. («Ella no soporta verme aquí.») Las demás visitas sólo son de clientes del pintor.

—¿Desde cuándo pinta?

—Desde que estoy en prisión. Antes también sentía la pintura dentro de mí, pero no tenía valor de enfrentarme con un lienzo. Cuando llegué aquí se convirtió en una necesidad imperiosa. Sólo pintando podía evadirme de mi situación como recluso.

Sus primeros cuadros los pintó con el dedo sobre lienzos que el mismo se preparaba con camisas viejas y que clavaba sobre bastidores que le preparaban en la carpintería de la cárcel. Sus primeros clientes fueron sus compañeros de sala, a los que vendía cuadros por diez o veinte duros.

—¿En qué cantidad vende actualmente un cuadro?

—De cinco a quince mil pesetas. El precio varía según el tema y el tamaño del lienzo.

La dirección del establecimiento penitenciario ha concedido a Angel Carrasco otra celda, además de la suya, donde tiene instalado un estudio. Rojas —así firma sus cuadros— es auxiliar médico de la séptima galería. Pinta durante unas cinco horas diarias. El resto del tiempo lo emplea en ayudar al doctor López Baeza, director médico de la prisión.

—¿Con quién se pone en contacto para vender los cuadros?

—Con mi abogado y marchantes, que vienen a visitarme.

—¿Tiene buenas ofertas?

—Sí, muy buenas. Pero, de momento, no me comprometo con nadie en serio. Lo haré cuando sea puesto en libertad.

Tiene cuadros vendidos en Estados Unidos, Alemania y Francia. Un marchante le ha ofrecido veinte mil pesetas al mes, durante cinco años, más mil pesetas por cuadro pintado, a cambio de sesenta óleos al año. Angel Carrasco está estudiando la oferta. Tampoco ha accedido a una petición que le hicieron para exponer sus cuadros en Alemania. Y ahora está terminando un lienzo que pronto saldrá para Italia.

—¿Gana mucho dinero?

—No me puedo quejar, desde luego que no...

—¿Qué temas pinta con más frecuencia?

—Ahora tengo una gran demanda de payasos. Parece que a la gente le gusta mucho este personaje. Pero mis temas favoritos son los religiosos.

—¿Considera ya definido su estilo?

—Creo que aún me queda mucho camino que recorrer como pintor...

—¿Tiene algún contacto con el mundo de la pintura?

—Muy poco. Sólo a través de catálogos y revistas.

—¿Qué pintor le agrada más?

—Me maravilla María Antonia Dans, siento respeto por Tapies y considero un verdadero mastro a Picasso.

—¿Qué proyectos tiene para cuando sea puesto en libertad?

—Montaré un estudio y viviré de la pintura. Espero no fracasar como pintor. Creo que no lo soportaría... También me dedicaré a vivir de lleno para mi madre. Intentaré hacerla feliz los años que la queden de vida.

Angel Carrasco nos despide para volver a su celda-estudio. Un rico industrial italiano espera impaciente uno de sus lienzos.

- Alemanes, franceses, americanos e italianos le compran cuadros
- Sus primeros clientes fueron compañeros de reclusión
- Le pagaban diez y veinte duros por tabla

M.C.D. 2022

SAN ISIDRO 70

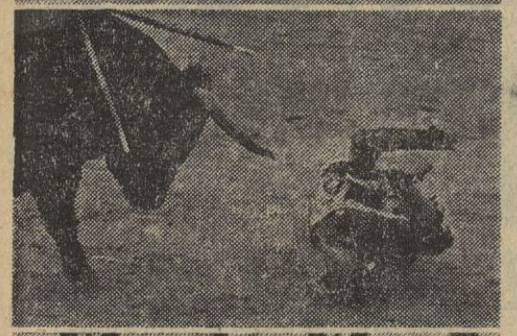

En la tarde más aburrida del ferial, Julián García puso la nota del valor a palo seco. Junto a estas líneas pueden ver al torero valenciano en varios momentos de apuro. Afortunadamente, todo quedó en susto gordo

LA CATORCE

LA DE OR PLOM

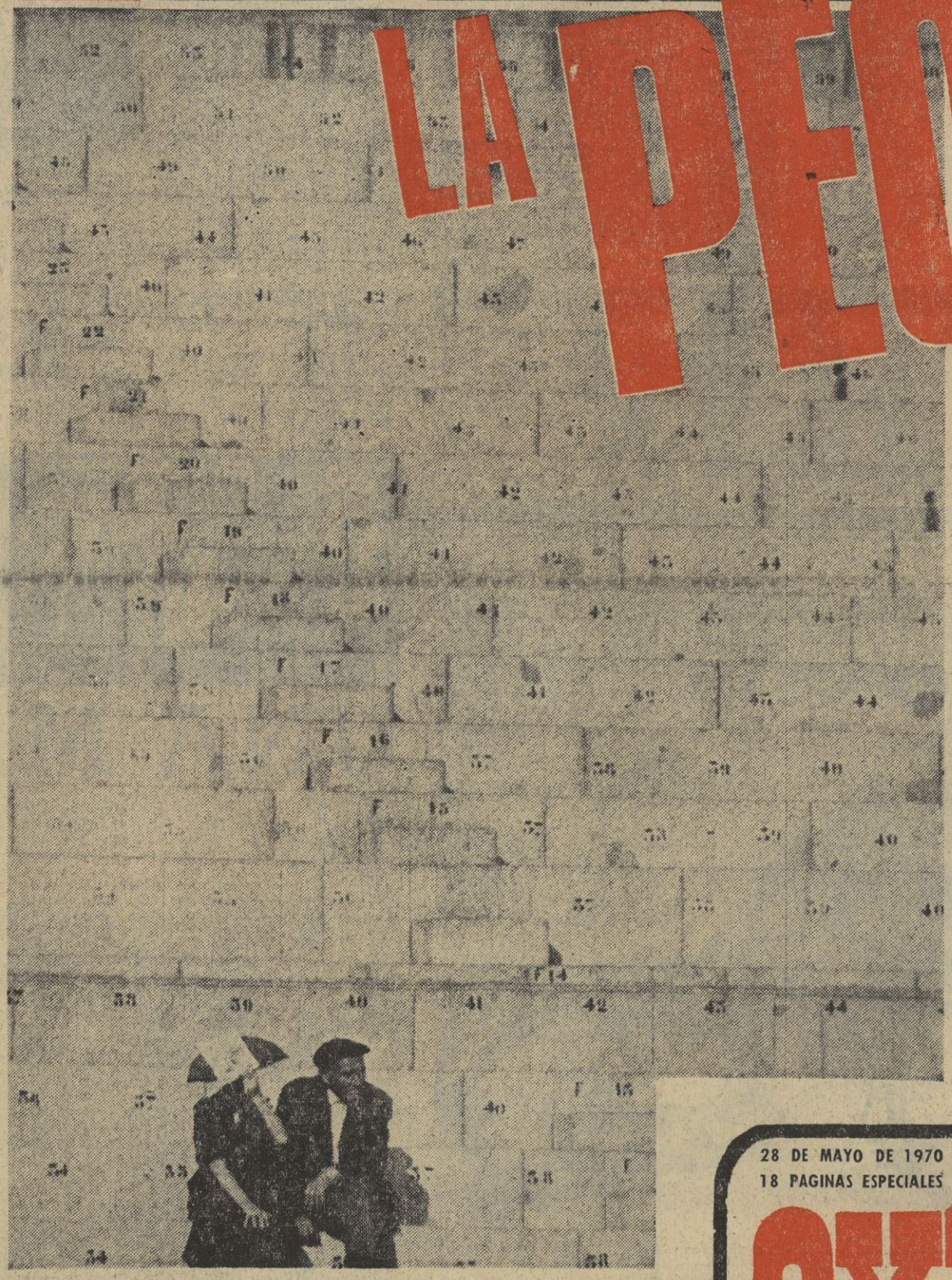

(POR AHORA)

La gente se barruntaba algo, y la gente se quedó en casa para que luciera el cemento de las Ventas, coso que registró la peor entrada de la feria. Vean la pareja perdida en la gran soledad. Como añadido ofrecemos ese extraño «par a rosca» al que no puede negársele la originalidad

■ Ni una modesta vuelta al ruedo

(Crónica de Gonzalo CARVAJAL, en la página 21)

Fotos LLORENTE y BOTAN

28 DE MAYO DE 1970
18 PAGINAS ESPECIALES
PUEBLO
extra

TOLEDO
MUEBLES
CASTELLANOS
ARTESANOS REUNIDOS
LIQUIDAMOS EXCEDENTE EXPORTACION
VENTA DIRECTA AL PUBLICO
Precios más bajos que de fábrica. Amueblamos residencias, chalets, apartamentos, etc
SAN BERNARDO, 97 - INFANTAS, 44 - DIEGO LEON, 46
MARTIN DE LOS HEROS, 72 - ELOY GONZALO, 36
EMBAJADORES, 174

M.C.D. 2022

LA FERIA DE LOS ABRAZOS

"EL PUBLICO ESTA AMARGADO" (José Fuentes)

SAN ISIDRO 70

EN los últimos días el patio de arrastre, otrora salón social de las Ventas, se ha convertido en reñidero taurino por excelencia. En la tarde del martes la Policía Armada desalojó la reunión ante el asombro de la concurrencia. Por lo visto, un crítico taurino fué insultado con modales nada apropiados por un grupo de aficionados-protesta. Frente a este estado de cosas y vista la tensión existente la Policía tomó cartas en el asunto con el fin de que las corridas, de por sí ya bastante movidas, acabaran en paz.

Ayer a la gente se le notaba el cansancio. Catorce tardes no pasan en balde. Poca gente conocida, tal vez menos que ningún día. El PIPO se paseaba bajo su amplio sombrero blanco. Fué a la plaza a ver a su yerno JOSE FUENTES, pero no estuvo en el callejón sino en una barrera. EL PIPO, salta a la vista, está algo apagadillo. Claro que según él este silencio durará poco, porque PORRAS parece que vuelve a coger fuerza. De todas formas, el especialista en descubrimientos ya se trae algo nuevo entre manos.

—Lo estoy preparando —habla Rafael— en el campo. Llegará por sorpresa y va a sorprender. Se llama EL MESIAS.

Entran CAMARA y CLARITO, maestros en el arte de apoderar, uno, y del bien escribir el otro. Charlan con ALVARO DOMECQ padre; tema: la reaparición de Alvarito el próximo domingo en Barcelona.

MIGUEL MUÑOZ y GROSSO cruzan por el patio sin detenerse. Van con la esperanza de ver una buena corrida que para algo son amigos del madridista ANDRES VAZQUEZ.

El que no se aburre pase lo que pase es OMAR SHARIF. El actor lo aplaude casi todo. ¡Menuda moral la suya! Mientras, durante una hora y tres cuartos a plaza muy vacía, se consumió el festejo.

● En el Sanatorio de Toreros

La tarde está bien huérfana de noticias en el patio de arrastre y en la plaza. Por ello enfilamos camino del Sanatorio de Toreros. Aquí está JOSE FALCON, sonriente, aunque contrariado.

—Los doctores me han recomendado que no reaparezca por ahora. Yo tenía previsto hacerlo en Mérida dentro de tres días, pero no es posible; hasta el catorce de junio, en Santarem, no podré vestirme de luces.

Por cierto, que CHOPERA ha visitado a FALCON hace unas horas. A más de ánimos le ha dado un buen montón de corridas. Doce en total,, a repartir en las plazas de Badajoz, Bilbao, Zamora, Almería, Almendralejo, Nimes, Beziers, etc. SIMON CARREÑO, el apoderado, añade que FALCON, con un poco de suerte, se acercará a los cincuenta festejos.

ALMENSILLA, el popular peón de PUERTA, también está encamado en el Sanatorio, aunque por pocos días. El banderillero espera reaparecer a principios de junio.

■ Chopera firmó doce contratos a Falcón

Tercer herido: EL NORTEÑO. Cayó cuando lidiaba el último toro de un festejo, en el que actuaba como único matador. La corrida se celebró en su tierra, y el chaval, que es buen torero, aunque la suerte siempre le volvió la espalda, triunfó y pagó tributo de sangre. EL NORTEÑO, que merece la atención de los empresarios, no tiene nada firmado para cuando salga del sanatorio. Pero esto, a sus veintitantos años, es cosa que no le preocupa demasiado. El ha dicho: «Llegará mi momento; tarde o temprano triunfaré.» Ojalá acierte.

● FUENTES: "El pico es mi sambenito"

JOSE FUENTES está en su casa, junto a CAROL, su mujer; y el de Linares tiene un enfado de mil diablos. El llegó a Madrid con muchas ilusiones, y entre los toros, el pico de la muleta y parte del público su paso por las Ventas ha sido un calvario.

—¿Cierto?

—Así es. Tras triunfar dos tardes en Sevilla vine a Madrid con la ilusión de demostrar que me encuentro en plena forma. Ahora ya ves: me voy de la feria con un disgusto como un castillo.

—¿Quién es el culpable?

—En primer lugar, los toros; no he tenido mucha suerte que digamos. Aunque cuando metieron la cabeza yo creo que aproveché bien sus embestidas. Luego, otro factor negativo ha sido el ambiente. No sé lo que le sucede al público, que se enfada por todo. Está como amargado, harto, y por culpa de esto es injusto con los toreros. No anima nada; al contrario, te atosiga con tanto griterío.

—Te censuraban lo del pico de la muleta, y tú, ni corto ni perezoso, fuíste a la barrera, tomaste una navaja y, ¡zas!, pico fuera. ¿Por qué esa reacción?

—A cada pase que daba oía un grito de censura. De repente empezaron a gritar: «¡El pico, el pico!» Entonces fui y lo corté. Luego inventaron otros gritos. Estaba claro que no había forma de hacerlos callar.

FUENTES se disculpa, y salimos a la calle. Allí le espera su coche. Hoy torea en Granada.

JULIAN GARCIA: "Me he arrimado"

JULIAN GARCIA está satisfecho a medias:

—Si mato pronto al primer toro el resultado hubiera sido otro. De todos modos creo que me he arrimado y he hecho todo lo posible por no defraudar. ¡Con lo difícil que está Madrid, ya es un éxito!

La corrida-concurso

ALONSO BELMONTE da la lista de los toros a lidiar en la corrida-concurso. Por Salamanca se lidiarán reses de A. P. y Francisco GALACHE. Por la región centro: PINO-HERMOSO e IBAN. Por Andalucía: J. P. DOMECQ y BENITEZ CUBERO.

Manuel F. MOLES

(Fotos: LLORENTE.)

José Fuentes, ayudado por su banderillero Zurito, mengua el pico de su muleta con una navaja

BOCA DE RIEGO

UNA MAS

Hoy escribe **M. LOPEZ-CAMARENA**

HAY quien dice, y creo que con bastante razón, que la feria terminó ayer con el triunfo de Palomo. Parece ser que el resto de las corridas van a contribuir a ello.

El público, el poco que acudió ayer a la «primera» plaza del mundo, llegó con la justificadísima ilusión de ver algo convincente, toda vez que se jugaba la baza del pundonor y el arte. Pero la triste realidad es que todos abandonamos el coso sin haber saboreado las mieles del triunfo.

En los tendidos el tedio crecía a medida que avanzaba la corrida, y el respetable llegó a tomar la cosa a guasa en algunos momentos. Una pareja de damas, con la autoridad que les daba el tener en su haber muchos festejos presenciados, se acordaban continuamente de cierta faena de Curro Romero en la Maestranza sevillana y de las inolvidables chicuelinas de Manolo Vázquez en la miniferia carabanchelera de hace años. Y conste que eran buenas aficionadas: que aplauden igual a un clásico que a un tremendista.

En terrenos del 9, Antonio Garisa se aburría como cualquier ciudadano. Los actores cómicos, sobre todo si son buenos, como Garisa, suelen hacer reir al público; pero, generalmente, no suelen reir ellos. Claro que tampoco tenía motivos.

Miguel Muñoz estaba sentado algo más abajo que un servidor de ustedes, pero de vez en cuando volvía la cabeza, observaba, encogía los hombros y volvía la mirada hacia la arena. ¿Buscaba refuerzos para su equipo?

Los de la andanada del 8, la que más guasa tiene de toda la plaza, no formaba legión, como otros días. ¡Claro que hoy no había que cargarse a nadie! ¡Pobre de ellos cuando, dentro de unos años, los toros vengan marcados con la fecha de nacimiento en el cuadril o en el anca! Tendrán que envainarse la lengua y sus pañuelos.

Un ganadero de reses bravas está sufriendo al ver cómo los toros se caen. Don Enrique Frías viene más por ver el ganado que por otra cosa.

«Soy más torista que torerista. Estoy sufriendo porque los toros se vienen abajo. Es una pena. ¡Unos animales criados con tanto cariño y que ahora se derrumben!»

El público empieza a removerse, nervioso, en sus almohadillas. Algunos comienzan a desfilar hacia las bocas del tendido. La verdad es que no hubo demasiada suerte con la tarde, como decía el matador de toros Aurelio García Higares.

En el desolladero, la expectación de siempre. Un comentario salía de un grupo de entendidos: «Los toros de hoy tenían la edad. Ahí están las cabezas, y se les pueden ver todas las palas.» Otros, los reventadores habituales, decían, quizá con razón, quizá sin ella: «Eso es cosa de los piensos compuestos. Las habas y las algarrobas no adelantaban la dentición ni dejaban que los toros se cayeran, pero como los alimentan con piensos compuestos...»

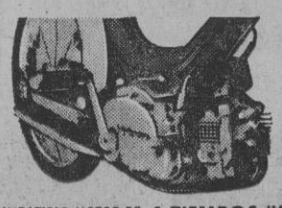

El campo, la playa, sus excursiones y la ciudad... su trabajo, su casa, el mercado y la academia... todo «a tiro de Honda» el imbatible ciclomotor de 4 tiempos que une a su prestigio universal la técnica japonesa más avanzada. Sin problemas de aparcamiento le hará conocer un nuevo estilo de vida. El estilo HONDA que le hará feliz e independiente.

SU IMBATIBLE MOTOR DE 4 TIEMPOS HA HECHO DE HONDA LA MARCA DE MAYOR VENTA EN EL MUNDO

Más potente por su mejor compresión • Más económico, consume gasolina -sin mezcla de aceite- 1 l. por 90 Kms. • No hace «perla» • Su freno motor es más eficaz • Refrigeración perfecta en cualquier ritmo • Motor silencioso, limpio y de larga vida.

SERVETA INDUSTRIAL, S. A.
APARTADO 137 EIBAR
NOMBRE Y APELLIDO _____
DIRECCION _____
POBLACION Y PROVINCIA _____
Solicite gratis Catálogo en colores y condiciones de pago

CICLOMOTORES HONDA
PC - 50 «TURISMO» 49 cc. 100% AUTOMATICO
PS - 50 «DEPORTIVO» 49 cc. CON CAMBIOS DE 3 VELOCIDADES
1 AÑO DE GARANTIA
exentos de carnet de conducir, matrícula e impuesto de lujo utilizables desde los 16 años

HONDA
LA MARCA DE MAYOR VENTA EN EL MUNDO
FABRICADO POR SERVETA INDUSTRIAL, S. A.
(anteriormente denominada Lambretta Locomociones, S. A.)

VENTAS EN MADRID:
SUCURSAL: SERVETA, S. A. - Ferraz, 42
GALERIAS PRECIADOS Y AGENCIAS OFICIALES

CALPISA ALICANTE
informa sobre el tiempo en
CIUDAD ELEGIDA JUAN XXIII
(un trozo de «La millor terreta del mon»)
Temperaturas:
Máxima: 26 grados
Mínima: 13 grados
Horas de sol: 9
Humedad: 70 %

DEUTZ
NECESITA
Taquimecanógrafa con amplios conocimientos de alemán
Dirigirse al apartado 19.040. Madrid
(10.556.)

TOROS EN ARANJUEZ
Sábado día 30, San Fernando, 5,30 tarde
EL CORDOBES
Seis toros de don Atanasio Fernández para
Gregorio SANCHEZ
EL CORDOBES
Gabriel de la CASA
Taquilla en Madrid: Bar Ismael. Plaza Santa Ana, 9, y en Aranjuez, en los sitios de costumbre
Gran servicio de autocares

M.C.D. 2022

LOS GESTOS INUTILES

SAN ISIDRO 70

TODAVIA quedan cuatro. Claro que uno no se acordaría del «rabo» de la isidrada si la corrida de ayer se hubiese parecido en algo a la que vimos veinticuatro horas antes. Como ninguno de los apoderados de los tres diestros era uno de los hermanos Lozano —¡ya hay que echar «ciencia-ficción» y otras «cosas» para echacar el «No hay billetes» del martes pasado a la compra masiva de las localidades de las Ventas por parte de los mentores de Palomo!; que eso se ha publicado en un periódico de Madrid—, la plaza conoció la peor entrada vista durante la actual isidrada.

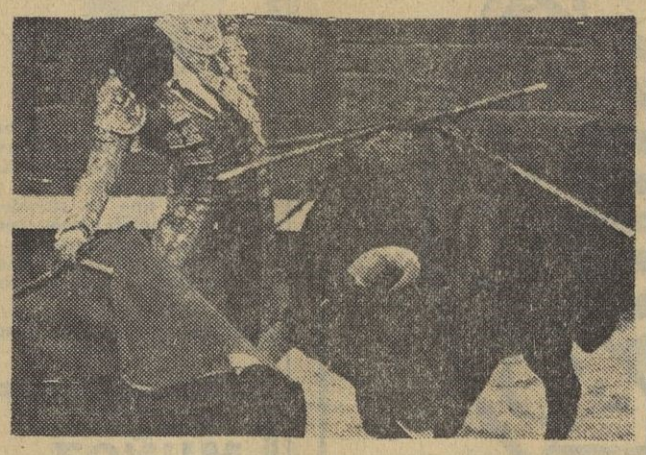

José Fuentes en un derechazo con la muleta «despicada». (Foto Botán.)

La corrida décimocuarta fué servida por toros de El Torero, que así se anuncian los productos bóvidos y bravos de Salvador Domecq Díez, hermano él de Juan Pedro —el ganadero del éxito del martes— y hermanísimos sus toros de los del mencionado J. P., porque la de El Torero no es más que una fracción de la vacada que luce el hierro de Veragua. De los de El Torero sólo se lidiaron cinco. En el reconocimiento matutino rechazaron uno de los seis, sustituído por un burel del Jaral de la Mira, ido a parar a las manos de Andrés Vázquez, sustituto de Manuel Rodríguez, herido hace unos días en Marbella. Los toros de El Torero sacaron

■ El público retornó a una postura de duras exigencias

brava raza, pero escasa fuerza, sobre todo los ocupantes de los dos lugares iniciales de la lidia. Si los «paladines del mamut», que a veces se confunden con los «cruzados de la andanada», protestaron tales toros de apertura me imagino que sería por la clara debilidad de los remos —razón justa de protesta— de aquéllos, que no por falta de trapío. «Cortacuellos» y «Despechugado» estuvieron bien armados, aunque por su romana —466 y 463 kilos, respectivamente— anduviesen lejos de esos pesos que rebasan, en esta feria y con pertinaz frecuencia, la media tonelada. El sustituto del Jaral cortó terreno por el pitón derecho y peleó como toro viejo.

De nada le valió al zamorano de Villalpando echarle tersura y finura a los lances y a los muletazos, casi todos limpios y lentos, con que pasó a «Cortacuellos», toro que se arrancó de largo a los caballos para dejar en el peto su escaso brio. «Cortacuellos», lidiado entre la rechifla general, nos «jartó» a todos con sus continuos «besos a la arena». Todo el esfuerzo torero de Andrés Vázquez —que fué mucho— quedó desagradecido por la mayoría de la gente. El de Villalpando mató de pinchazo y estocada desprendida, y saludó desde el tercio, después de arrastrado el toro de El Torero.

En el cuarto —difícil a todas luces—, Vázquez, lidiador con experiencia —por algo se forjó en la dura lucha de las capeas— construyó una faena de poderío muy lejana a la prevista para los toros dulces, pero con sabor de lidia, que trajo quebranto y sumisión para la difícil res en los doblones por el lado izquierdo. Vázquez hizo lo que debía. Hasta matar con espadazo de recurso. En honor de lo cierto, «los cruzados de la andanada» hicieron palmas en loa del torero de Villalpando, que volvió a saludar, aunque con votos en contra de quienes ignoran que esta clase de toros deben lidiarse y matarse como Vázquez lo hizo.

Tanto se ensañaron en sus gritos contra José Fuentes los de la protesta —empezaron llamándole «¡becerrista!» y terminaron por corear «¡pico, pico, pico!»—, que el de Linares, cuando andaba toreando por redondos, se marchó hasta la barrera, y allí, a golpe de navaja, cortó de la franela el trozo de tela que remataba en sus vuelos. Ni con el engaño reducido a la mínima expresión logró Fuentes contentar a quienes protestaban.

El gesto de Fuentes —gesto inútil, como vendrían a ser casi todos los de los tres matadores, asaeteados por un público que ya siente la fatiga de feria tan larga— sirvió de poco para convencer a la escasa parroquia de que el linarense estaba toreando bien —un tanto frío, si se quiere— a un toro que humillaba poco y que ensayaba el tornillazo a mitad de un viaje repetido con tardanzas. Fuentes mató de dos pinchazos arriba, una corta trasera y un descabello, y recogió unas palmas, muchas menos de las merecidas.

El quinto, astifino y bien cuajado, creo que lucía el hierro de Juan Pedro y no el de Salvador. No se alborotó el cotarro con los gritos habituales, porque hacerlo era evidencia, en los protestantes, de mala fe o de ceguera. El nombre de «Alelao» cuadró al toro jerezano, de corta fuerza y mucha menos después de emplearse la res en el primer puyazo. «Alelao» se fué asosando a lo largo de un trasteo labrado también con la muleta sin pico de Fuentes, quien lanceó por lo fino y muleteó con mayores méritos de los públicamente reconocidos, aunque José tardara más de lo deseado en echarse la muleta a la zurda. Con media trasera y descabello cerró el de Linares su feria isidreña; una feria en la cual le tocó pelear con los toros y con un público que estuvo siempre de uñas.

Acrecentó Julián García sus pinceladas de valentía en esta su segunda actuación en la feria. Bueno, en el claro concepto de este vocablo referido al toro de lidia, resultó «Sabanero», también repudiado por los «paladines del mamut». Julián, sin perder sus modos violentos connaturales con sus formas torpes de andar ante y entre los pitones —por ellas fué cogido y volteado en sus dos astados—, anduvo más lucido, bastante más que el día de la confirmación de su doctorado. Auténtico mérito hubo en aquellos ocho pases con las dos rodillas en tierra y ganando albero en cada uno de ellos que sirvieron para abrirle la angustiosa labor muletera a «Sabanero». El mozo de Valencia, lo repito, estuvo valiente, sin importarle las cornadas que le rozaron; pero también sin ese asiento y serenidad que un matador de toros precisa para que su paso por la corrida no constituya un auténtico y continuo sobresalto para los espectadores. Tras unas manoletinas Julián García mató de pinchazo hondo en lo alto y dos descabellos. Sus deseos de dar la vuelta al ruedo se vieron frustrados; no así sus saludos desde el tercio. En el sexto —un «Oropéndolo» silleto de anchas sienes y pitones respetables— quiso repetir García sus modos del tercero, pero «Oropéndolo» no se dejó —probaba el toro— y Julián se marchó de la plaza llevando por compañeras unas palmas que premiaban su denuedo. Finito de Triana y El Niño del Brillante cuajaron un buen tercio rehiletero con el quinto.

Gonzalo CARVAJAL

LO MEJOR *Sin lugar a dudas, estos dos puros. ¡Quién los fumara!*

LO PEOR

Va de verso:
Esta grada —¡ay dolor!— que ves ahora
con poco personal de mustios ánimos
un día fué Monumental famosa

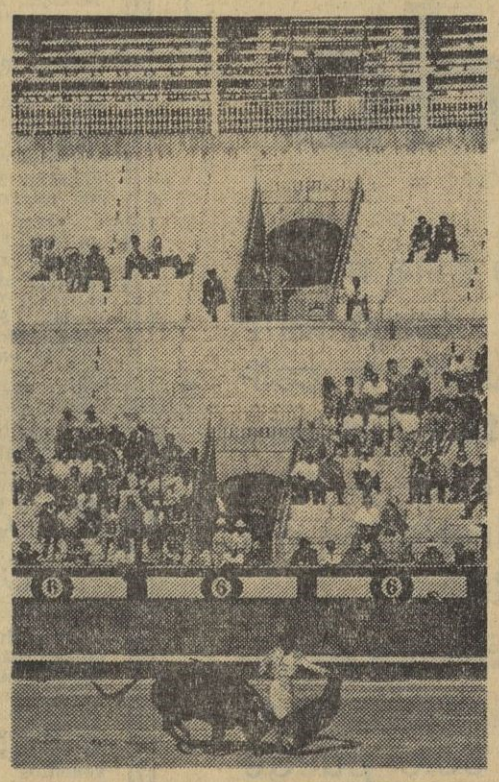

Club CARAVELLE
BARCELO, 11 (junto glorieta de Bilbao)
EL CLUB DE LAS GRANDES FIGURAS
Presenta
EL SABADO DIA 30
en ¡UNICA GALA!
a
MIKE KENNEDY

PISOS LLAVE EN MANO
CARABANCHEL
Luis Claudio, 2
y San Deogracias, 24, 25 y 26
6 líneas de autobuses

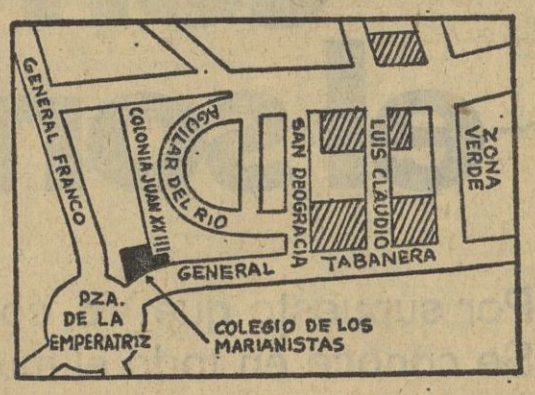

3 DORMITORIOS • 2 TERRAZAS • SUELO DE PARQUET • ASCENSOR • PORTERO AUTOMATICO • COCINA AMUEBLADA • CALEFACCION • ALICATADO HASTA EL TECHO EN COCINA Y BAÑO.
FACILIDADES 6 AÑOS SIN INTERESES
Información y venta en el edificio incluso festivos mañanas.
FINCAR C.D.I.
Paseo de la Habana, 17
Tel. 262 06 64-65-66-67-68 Madrid-16

HAGA SUYA LA BELLEZA CON... Minolta ...DA MEJORES FOTOS
Camera Cº Ltd. OSAKA JAPON

M.C.D. 2022

tanto monta monta tanto la imagen como el sonido

Por supuesto que Vd. conoce esta frase... Se conoce en todo el mundo... como también se conoce en todo el mundo la calidad superior de SYLVANIA; televisores... equipos de Hi-Fi y stéreos... radio y toda la gama completa que gira alrededor del mundo de la Imagen y el Sonido.

En SYLVANIA se resumen todas las excelencias de la imagen perfeccionada y el sonido de alta fidelidad que sólo puede tener una marca con su riguroso control de calidad y prestigio.

SYLVANIA-TV

"MONTA" EN IMAGEN Y SONIDO!

Miguel Ors y Pedro Escartín, en el MUNDIAL DE MEJICO

Desde ayer se encuentran en Méjico nuestros compañeros Miguel ORS y Pedro ESCARTIN, enviados especiales de PUEBLO, para informar a ustedes sobre el desarrollo del IX Campeonato Mundial de Fútbol, que comenzará el próximo domingo, día 31. A partir de hoy comenzamos la publicación de sus primeras crónicas, que se sucederán cotidianamente en estas mismas páginas. Del prestigio y los conocimientos técnicos de nuestros compañeros, ORS y ESCARTIN, son de esperar completas y objetivas informaciones, con toda variedad de datos técnicos, reportajes y noticias de primera mano, que harán seguir al lector el importante certamen futbolístico mundial en todos sus distintos pormenores.

MUÑOZ, A 28 GRADOS DE CALOR

"EN EL MADRID NO HAY VIEJOS"

"Con dos goles de ventaja me conformo"

Aquí tenemos otra vez a Miguel Muñoz. Pienso que M. M. está un poquito harto de tantas entrevistas, porque no sólo se constituye en protagonista de ellas, sino que las lee, cosa que, en el fondo, algunos le agradecemos.

Cuando me he acercado al «míster» blanco, tras el entrenamiento a 28 grados, se ha quitado la gorrilla azul, ha sonreído con esa forma tan especial, entre irónica y despectiva, que casi siempre emplea, y me ha dicho:

—¿Otra vez? Pero, ¿qué quiere que le diga? ¡Con los palos que me están pegando este año...!

—Publicidad, al fin y al cabo, Miguel. Ya sabe el refrán: «Que hablen de uno, aunque sea bien.»

—Bueno, eso es lo que se dice, pero vaya temporadita que me han dado...

—Muñoz: este año, en la Liga, los Madrid-Barcelona han tenido color azulgrana...

—Sí, pero esta vez es distinto. No todos los partidos son iguales. Yo no creo tampoco en que la Copa cambia las cosas. Lo que ocurre es que cada encuentro se plantea de forma diferente.

—Pero el Barcelona es un equipo de categoría...

—Es cierto. De los catalanes siempre se puede esperar una actuación soberbia. Tiene jugadores excepcionales. La calidad, cuando existe, siempre reluce.

—¿Y la moral madridista?

—Con la victoria del domingo ante el Las Palmas, la cosa ha cambiado. Los chicos estaban abrumados. Ahora hay optimismo.

—Déme un resultado para el sábado.

—Si logramos dos goles de ventaja, creo que resolveremos la eliminatoria. Dos tantos son muchos para remontarlos.

—El Madrid los remontó ante el Las Palmas...

—El Madrid es el Madrid, aun en los peores momentos.

—El año está dando sus últimos coletazos y seguimos sin equipo ideal...

—El equipo ideal se ha ido deshaciendo, por las lesiones, a lo largo de todo el año. Lesiones de hombres-clave, en los momentos más inoportunos.

—Lesiones y fechas de nacimiento...

—En este equipo no hay viejos.

—¿Tiene miedo a jugar al ataque?

—¿Miedo? Nuestro pecado ha sido que la defensa no jugó arropada este año. Si hubiésemos tenido miedo no nos habrían marcado cuarenta y dos goles. Yo respeto todas las opiniones; pero, naturalmente, no las comparto en ocasiones.

● "¿Miedo al Barcelona? Dejémoslo en respeto"

—¿Habrá miedo ante el Barcelona?

—Dejémoslo en respeto. El mismo que se tiene a los demás equipos.

—¿Es cierto que se han dejado escapar sabrosos fichajes?

—No podemos fichar a todos. En España hay otros equipos que también desean reforzarse...

—Pero el Barcelona se lleva los buenos...

—Y está sacando a Alfonseda, García Castany, Martí Filosía, Castro, Juan Carlos, Romea... No serán tan buenos los otros.

—¿Qué hay de cierto en los despidos de algunos jugadores?

—Especulaciones. Se habla de eso, como de otras cosas. Se especula, se dice, se rumorea. Hay que llenar páginas.

—¿Equipo para el sábado?

—En principio saldrán, si no hay problemas, los mismos del segundo tiempo ante el Las Palmas.

—¿Se atreverá a dejar en la caseta a Gento y Fleitas?

—Apañado estaba yo si no pudiera hacer el equipo con los hombres que creyera más conveniente. En cada momento juegan los que pienso que me van a dar mejor resultado. Eso es todo.

Por mi parte, también era todo. O, mejor dicho, casi todo, porque le dije a Muñoz que me diera su opinión sobre esa afirmación de Buckingham de «ganaremos al Madrid».

—¿Que nos ganarán, dice? Eso, sobre el campo, el sábado. Lo demás son palabras que se lleva el viento.

Juan M. GOZALO

Fotos Raúl CANCIO

DEPORTES

M.C.D. 2022

COPA DEL GENERALISIMO

EL FERROL ELIMINO AL BETIS

EL FERROL DEL CAUDILLO.—El Ferrol ha pasado a los cuartos de final de la Copa del Generalísimo, al derrotar anoche nuevamente al Betis, por un gol a cero, con lo que el resultado global de la eliminatoria es de dos a cero a favor de los departamentales.

El encuentro fué de guante blanco. Los dos equipos parecían no tener demasiado interés en forzar un desempate, pues ambos tienen sus aspiraciones puestas en el campeonato de Liga. Así, el partido fué anodino y no llegó a distraer a la numerosa concurrencia que se dió cita en el Manuel Rivera.

A los treinta minutos llegó el gol. Unzueta saca un córner y Arbea se arma un lío con Azcárate, que aprovecha Garrido para enviar la pelota a las mallas.

En el segundo tiempo, el Betis presionó más, pero continuó lento a la hora del disparo, por lo que el partido discurrió sin más incidencias.

Destacaron por los sevillanos Macario, Telechía, Díez y, mientras jugó, Frigols. Por los ferrolanos, Arturo, Castell y Erviti fueron los mejores.

Buen arbitraje del catalán Oliva, a cuyas órdenes los equipos presentaron las siguientes alineaciones:

BETIS: Arbea; Ezequiel Telechía, Azcárate; Díaz, Frigols (Aparicio); Macario, Pachón, Quino, González y Demetrio.

FERROL: Santi; Rivera, Arturo, Carlos; Pepino, Astell; Garrido (Pichi), Pascual, Erviti, Amado y Unzueta. (Alfil.)

Por su nota despectiva

EL COMITE DE COMPETICION APERCIBE AL ATL. BILBAO

Visto el telegrama de fecha 20 del actual, que el Club Atlético de Bilbao ha dirigido a la Real Federación Española de Fútbol, y del cual se ha dado traslado oficial al Comité de Competición, este último, en su reunión de ayer acuerda apercibir oficialmente al presidente del Club Atlético de Bilbao por el tono y el texto del referido telegrama, con advertencia de que en el supuesto de reincidencia el Comité se vería obligado a imponer anción de mayor alcance. (Alfil.)

TENIS ROLAND GARROS

ORANTES ELIMINO A GISBERT

La suerte ha jugado ayer una mala pasada al tenis español. En el torneo parisiense de Roland Garros tocó enfrentarse, en la segunda ronda, a los españoles Juan Gisbert y Manolo Orantes, terminando con la victoria de Orantes por el tanteo de 6-2, 6-4 y 6-3. Poco duró la dicha de Gisbert de haber derrotado en el set que tenía pendiente al francés Barclay por 6-1.

Por su parte, Manolo Santana eliminó al americano McManus, por 6-1, 6-2 y 7-5.

NOTICIARIO MEJICO 70

Kubala, a Méjico

Los técnicos españoles José Villalonga, Ladislao Kubala y José Santamaría, respectivamente, presidente de la Escuela de Preparadores, seleccionador nacional y selecionador de aficionados, y juveniles, presenciarán los encuentros del Campeonato Mundial, que se iniciará el próximo domingo con el partido Méjico-U. R. S. S., que será televisado.

Entrenamientos

Las selecciones que se encuentran en Méjico para los Mundiales completan su puesta a punto en estos días.

Así, los suecos se conformaron con un empate a cero frente al Toluca, conjunto mejicano de Primera División, sin que convencieran los delanteros nórdicos.

Eficacia, en cambio, de la vanguardia peruana, que venció por doce a cero a un equipo de Segunda División mejicano.

Los alemanes occidentales, por su parte, prefirieron entrenarse entre sí, y los titulares ganaron a los suplentes por tres a uno. Helmut Schoen, el seleccionador, se mostró plenamente satisfecho.

Los rumanos, como los suecos, tuvieron que conformarse con un empate a cero frente a una selección junior del club de Guadalajara.

Cuatro uruguayos, lesionados

La selección uruguaya tiene a cuatro lesionados, pero de poca importancia. Se trata de Mazurkiewicz, Rocha, Ubiñas y Castillo Montero. El guardameta sufre un esguince en la rodilla.

Los marroquíes, todos "amateurs"

En la selección marroquí, que por primera vez llega a una fase final de los Mundiales, todos los jugadores son «amateurs», aunque a muchos de ellos el fútbol les ha valido para emprender una carrera militar. En este último caso se encuentra el guardameta Allal, que es además músico y compone marchas militares para las Fuerzas Armadas Reales.

Más sueldo para los árbitros

Los árbitros que intervendrán en los Campeonatos Mundiales de Fútbol han logrado un primer triunfo: un aumento de su «tarifa». Hasta ahora percibían 20 dólares por encuentro, y en estos Mundiales de Méjico recibrán 25, o sea, unas 1.750 pesetas, además abonárseles los gastos de hotel y transportes.

Una película sobre los mundiales

Ayer daba comienzo en Tepozotlan (Méjico) el rodaje de una película titulada «Fútbol Méjico 70», coproducción que, con autorización de la Fifa, realizará Alfredo Ripstein, por Méjico, y Morton Lewis, por Inglaterra, con la dirección de Alberto Isaac.

Onofre (Méjico), fractura de pierna

El medio mejicano Onofre, considerado como el mejor centrocampista de su selección, sufrió ayer fractura de una pierna durante un entrenamiento que se efectuaba en Méjico. El jugador fué trasladado inmediatamente a una clínica.

MEXICO 70

SE TOMARAN TODAS LAS PRECAUCIONES

NO VOLVERAN A REPETIRSE LOS INCIDENTES DE LONDRES

● Los árbitros, repartidos en cuatro grupos, según los idiomas, trabajan intensamente

● Ortiz de Mendíbil preside el de habla hispana

MEJICO. (Crónica de nuestro enviado especial, Pedro ESCARTIN.)

Desde el día siguiente a su llegada a Méjico, los árbitros se encuentran sometidos a intensa preparación física y técnica. Todos se hallan alojados en el mismo hotel, y parece que la disciplina es buena. Por la mañana, a las nueve, les recoge un autobús, que les lleva al campo de entrenamiento, donde presenciamos sus ejercicios. Primero, movimientos de cultura física, a las órdenes de un preparador; después, ejercicios variados, carreras con empleo del balón en determinados momentos. La impresión producida es buena, ya que es rarísimo el colegiado que vino con exceso de kilos, y el ataque a las grasas sobrantes es implacable, bajo un sol que a las diez de la mañana es fuerte. Dos horas de trabajo para lograr forma en el árbitro, ya que el juez futbolístico que no corre durante el encuentro tiene que correr después, al acabar.

Al terminar las pruebas físicas, los árbitros pasan a integrar cuatro grupos, dirigidos cada uno por un miembro de la Comisión de Arbitros de la F. I. F. A., y durante poco más de media hora discuten y aclaran sus problemas. Cada una de estas agrupaciones recoge los jueces que hablan español, inglés, francés y alemán; es decir, las cuatro lenguas oficiales en la F. I. F. A. Todo pasa en estos comentarios, y por la tarde, de 5 a 7, en reunión puramente técnica, cada uno pregunta lo que estima conveniente, por verlo dudoso; la Comisión de Arbitros, que preside el acto resuelve, y el acuerdo pasa a una serie de conclusiones, que más tarde el activo doctor Kaser, secretario de la F. I. F. A., recoge, y que serán publicadas en el «Boletín Oficial» de esta entidad para conocimiento de todos. Ortiz de Mendíbil fué elegido presidente del grupo de lengua española.

Los ingleses —actuales campeones del mundo— no pierden su buen humor, pese a las desventuras de su capitán, Bobby Moore, en Colombia. Aquí tenemos a algunos de ellos distrayéndose con un partido de rugby. Bobby Charlton, su famoso «cerebro», lleva el balón ovalado con estilo...

Si en el Mundial de Inglaterra la falta de precauciones y el exceso de confianza fueron origen de incidentes que se produjeron más tarde, ahora parece que existe sana desconfianza ante una competición que debe ser encarada sin dejar cabos sueltos. Y los árbitros tienen en sus manos el éxito o el fracaso deportivo de la misma. Lo que hace falta es que sean respaldados en su autoridad. Los dos aspectos básicos —forma física y unificación de criterios— se están cuidando de manera perfecta. El ambiente de su trabajo va a ser duro; pero es preciso que los árbitros actúen con autoridad y que no permita uno lo que otro sanciona.

Parece que la famosa ley de los cuatro pasos —un gran acierto de la International Board—, que terminó con los trucos de los arqueros, ha sido aclarada: hacía falta. Mientras un sector de países interpretaba al pie de la letra el acuerdo de la Board—es decir, que el portero tomara el balón una vez—, en otros muchos sitios se permitía lo hiciera dos. Esto último es lo acordado.

Nadie cree o de Moore

Y en el ambiente del Mundial, nadie cree aquí lo que se atribuye a Bobby Moore, algo que escapa al calificativo y es creencia general la inculpabilidad del gran jugador inglés. Ramsey está muy contrariado y teme que esto influya en el juego del famoso internacional. El calor es fuerte y no hay billetes por ninguna parte, con la seguridad de que las recaudaciones anteriores serán superadas. Pero temo a un Mundial violento. Menos mal que las precauciones están tomadas. A muchos árbitros les espera un trabajo amargo, ya que el fútbol de Copa es malo para ellos. Y más en un Mundial.

TV. MEXICO 70

EN ENCUENTRO INAUGURAL

CONFIRMADO: RUSIA-MEJICO A LAS 19'30 (Hora española)

Televisión Española ha confirmado la transmisión en directo, vía satélite, de la ceremonia de apertura y encuentro inaugural del IX Campeonato Mundial de Fútbol, desde el estadio Azteca, entre las selecciones nacionales de Rusia y Méjico, a las siete y media de la tarde, hora española. Entre otros partidos, a celebrar en siguientes jornadas, están previstas las transmisiones del Rumania-Inglaterra, el 2 de junio, en Guadalajara; Checoslovaquia-Brasil, al siguiente día, en la misma localidad; Uruguay-Italia (probable), el día 6, en Puebla; Brasil-Inglaterra, el 7, en Guadalajara; Alemania-Perú, el 10, en León, y Checoslovaquia-Inglaterra, en Guadalajara, el día 11 de junio, encuentros todos de las fases preliminares de grupos.

Luego, una vez clasificados los dos equipos por sectores, en cuartos de final, se eligirán algunos partidos, entre los más atractivos, y, con toda seguridad, los dos partidos semifinales, que se disputarán en Méjico, capital, y Guadalajara, así como el partido para el tercero y cuarto puestos y la gran final del día 21 de junio desde el monumental estadio Azteca, de la ciudad azteca.

Todos los partidos en directo serán ofrecidos a través de la primera cadena y quedan por programar otros encuentros en diferido o algunas imágenes de los mismos, en determinados servicios deportivos especiales, que se anunciarán oportunamente. Se calcula que más de diez millones de espectadores españoles presenciarán el encuentro inaugural y un número muy superior los restantes partidos de la serie.

M.C.D. 2022

DESPUES DE DOS OPERACIONES Y OCHO MESES INACTIVO

EN EL BERNABEU

BUSTILLO VOLVERA A JUGAR

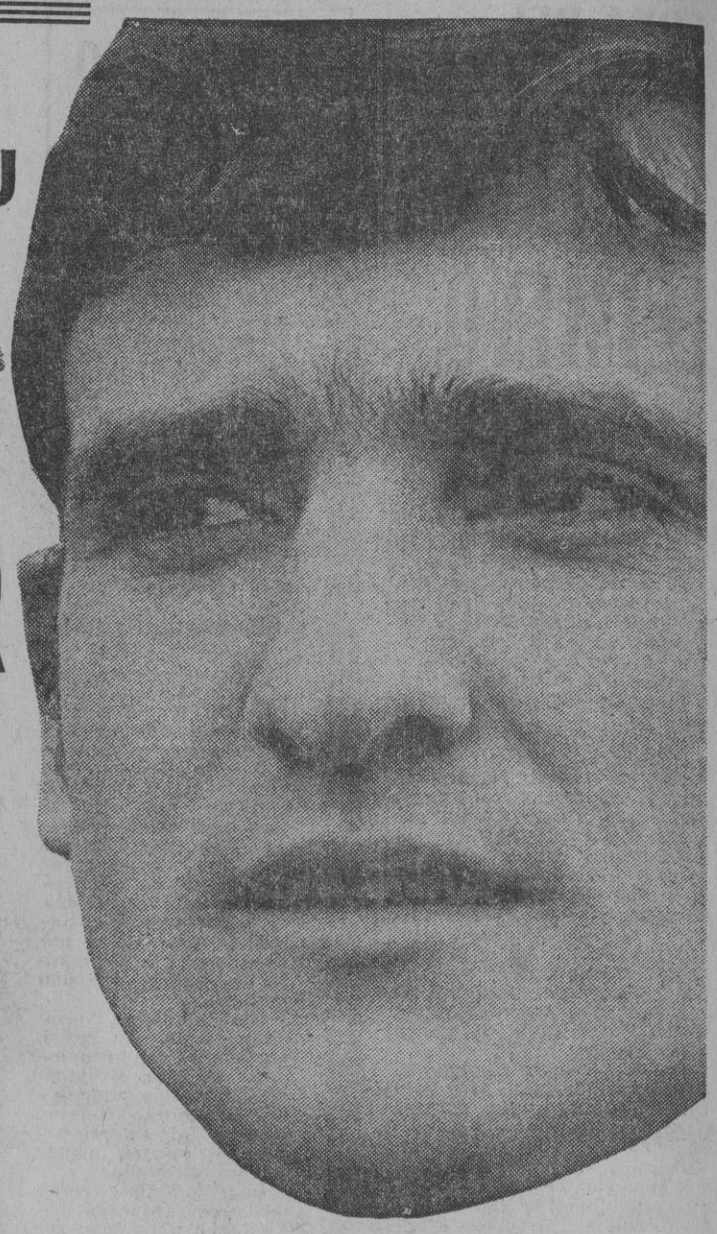

- "No guardo rencor a nadie"
- "Recapacité y no creo en la maldad de ningún compañero"
- "El Madrid siempre es peligroso"
- "Me gustan los defensas como Benito"

AYER hablé con Buckingham. El «manager» inglés estuvo contundente y resolutivo: **«Eliminaremos al Madrid; y el Barcelona será campeón.»** El reportero se limita, una y otra vez, a reproducir lo que protagonistas y directores técnicos piensan y dicen. Pero resulta paradójico, que lo que para unos resulte tan sencillo y fácil, para otros se muestre como escollo más dificultoso.

A las pruebas me remito:

—No, no señor. De estar eliminado ya el Madrid, nada. Yo creo que partimos al 50 por 100 los dos equipos.

Estoy dialogando con el flamante y recuperado delantero centro azulgrana Miguel Angel Bustillo, sujeto a la disciplina de Buckingham, que, tras dos graves operaciones, ocho meses en el dique seco, una pasada internacionalidad y un futuro más que esperanzador, reapareció hace unas fechas. Y, el próximo sábado, casi seguro, dirigirá la vanguardia de su equipo.

—Sí, para mí las fuerzas, antes de empezar a jugar, están igualadas.

—¡Pero si el Madrid ha hecho una pésima campaña!...

—Da igual. Es un equipo grande.

—¿Grandeza pasada?

—El Madrid, mal o bien, tiene hombres que, en cualquier momento, te avasallan. Te colocan en evidencia.

—Pues, para muchos, del conjunto blanco sólo queda el nombre.

—No estoy de acuerdo. En absoluto.

—El Madrid, un grande del fútbol. El Barcelona, también. Si a la última clasificación nos atenemos, los dos han bajado bastante.

—Creo que han sido determinadas circunstancias, pero en cualquier momento ellos y nosotros podemos volver a ser los de antes. Y al Madrid, concretamente, se le puede perdonar fácilmente, porque lleva muchos años en cabeza. No hay equipo en Europa ni en el mundo con este palmarés.

—¿No está de acuerdo con su entrenador, que ya les considera vencedores de la eliminatoria?

—Bueno, yo tengo mis reservas.

"No creo en la maldad de ningún compañero"

El muchacho tiene sólo veintitrés años. Ha lucido en cinco ocasiones el entorchado del equipo A español. Cuatro más con los «Sub-23». Daucik, que ahora sigue haciendo milagros en la división inferior, lo sacó del Aragón para darle la alternativa. Relevó a Marcelino, cabeza sagrada de nuestro balompié, y enriqueció las arcas maña con su traspaso al club azulgrana. Después, la lesión en Madrid y ante el Madrid. Más tarde, al quirófano. Y más quirófano. Y la desesperación...

—Lo pasé mal, muy mal. Fué muy duro, pero siempre tuve una fe cienga en mí y en el médico. ¡Qué grande es el doctor Cabot!

—¿Queda algo de su pasada lesión?

—Nada.

—¿Ni el rencor?

—Nada de nada. No tengo queja de nadie. No creo en la maldad de ningún compañero.

—¿Ha pensado mucho?

—Sí. Y he sacado muchas conclusiones. Ahora estoy contento.

—¿El estadio Bernabéu no puede nublar su vista?

—No. No lo creo.

—Va a tener enfrente un hombre duro, joven, inexpugnable; noble, pero violento. ¿Conoce a Benito?

—Me gustan los defensas así.

—¿Para su equipo o para el rival?

—Mejor para mi equipo.

—¿No se achicará?

—Pueden estar seguros que no. Nunca seré un hombre miedoso.

Y uno, que fué el primero en lamentar, recién producidos los hechos, su ofuscación al acusar a un jugador tan noble y caballeroso como De Felipe, autor involuntario de la lesión, festeja muy de veras la reconsideración y sinceridad de Bustillo, que gracias a Dios, al doctor Cabot y a su naturaleza, aún puede dar muchos días de gloria a nuestro fútbol.

José María GARCIA
Fotos Raúl CANCIO

Expectación ante el gran choque

BALANCE FAVORABLE AL BARCELONA

☆ Once victorias azulgranas, seis blancas y dos empates, en 19 partidos

- **LOS CATALANES GANARON CINCO VECES EN MADRID**
- **TANTEO MAXIMO: 11-1 EN CHAMARTIN EN 1943**

DESPUES del duelo entre los dos Atléticos, que fueron los primeros en la Liga, tenemos ahora otro plato fuerte en esta Copa del Generalísimo, donde, más que otras veces, van cayendo algunos de los grandes favoritos. Porque el sábado por la noche, en el Estadio Bernabéu, se afrontan para los cuartos de final del torneo del K. O. nada menos que el Real Madrid y el Barcelona, los dos clubs de mayor prestigio fuera de nuestras fronteras y también los de mayor poderío económico. No olvidemos asimismo que son los equipos con más títulos de Liga y también —después de los bilbaínos— de Copa. Su tradicional rivalidad desde que, en 1902, se iniciaron los torneos oficiales en nuestro país queda, por tanto, ampliamente justificada.

Pese a haber disputado muchas veces la final (23 los madridistas y 21 los barcelonistas), sólo dos veces se encontraron en ella, ganando una cada uno: en 1936, en Valencia, los castellanos por 2-1, y en 1968, en el Bernabéu, los catalanes por 1-0. Balance equilibrado, por tanto. Pero en otras fases que no fueran la decisiva, sus confrontaciones fueron numerosas, como es fácil imaginar, y de ellas vamos a establecer un balance.

Ventaja barcelonista

Si el balance copero entre los dos Atléticos era desfavorable a los madrileños, también lo es el del Real Madrid en sus duelos con el Barcelona. Pero la diferencia no es tan neta como en el primer caso. Fueron 19 esos choques coperos entre blancos y azulgranas, de los que los castellanos ganaron seis, empataron dos y perdieron once, con 42 goles a favor y 48 en contra.

La serie empezó precisamente en el primer año de la Copa, en 1902, con un solo partido que ganó el Barcelona en Madrid por 3-1. Posteriormente, además de las dos finales que más arriba hemos mencionado, los resultados logrados por el Madrid fueron éstos en las temporadas siguientes:

1915-16: 1-2, en Las Corts; 4-1, en Chamartín; 6-6 y 4-2, siempre en Chamartín.
1925-26: 1-5, en Chamartín, y 1-3, en Las Corts.
1942-43: 0-3, en Las Corts, y 11-1, en Chamartín.
1953-54: 1-0, en Chamartín, y 1-3, en Las Corts.
1956-57: 2-2, en el Bernabéu, y 1-6, en Las Corts.
1958-59: 2-4, en el Bernabéu, y 1-3, en Las Corts.
1961-62: 3-1, en el estadio azulgrana, y 0-1, en el Bernabéu.

Incluídas las finales, fueron diez las temporadas en que se enfrentaron, saliendo triunfante el Barcelona en seis ocasiones y el Madrid en cuatro. Los azulgranas ganaron cinco veces en terreno blanco, y los castellanos una sola en terreno catalán. De los diecinueve partidos, once se disputaron en Madrid, siete en Barcelona y uno en Valencia (final de 1936).

Abundaron los tanteos extraños: el empate a seis goles (algo realmente extraordinaria), el once a uno en Madrid, en 1943, el cinco a uno logrado por el Barcelona en Chamartín en 1926.

Estamos ahora en vísperas de la vigésima confrontación Madrid-Barcelona de Copa. El pronóstico es incierto, porque al Barcelona le ha ido mejor este torneo del K. O. y posee una zaga harto difícil de superar. Pero el Madrid ha ganado muchos enteros en su moral con el 4-1 sobre el Las Palmas, y esto aumenta aún más la atracción de este choque, en el que habrá lleno absoluto en el Bernabéu.

René PIÑERO

TOLDER
Protección solar y de la lluvia.
Toldos para:
— Balcones
— Escaparates
— Comercios
Modernos muebles de lona para jardines y terrazas
MADRID
P.º del Molino, 11
Teléfonos 239 11 76 - 239 06 56

Lido
LA NUEVA SUPER REVISTA
ALCALA 20 tel 232 07 12
PLACE PIGALLE
SENSACIONAL CREACION DE
MANOLO CODESO
POR PRIMERA VEZ EN SALA DE FIESTAS
ESCULTURALES VEDETTES
FASTUOSA PRESENTACION
TABLAO FLAMENCO EN SU PATIO ANDALUZ hasta las 4,30 de la madrugada — A las 12: BALLETS ESPAÑOLES

M.C.D. 2022

LA MAS CRUEL DE TODAS LAS CONOCIDAS EN IBEROAMERICA

jueves internacional

(De nuestro Servicio de Documentación.)

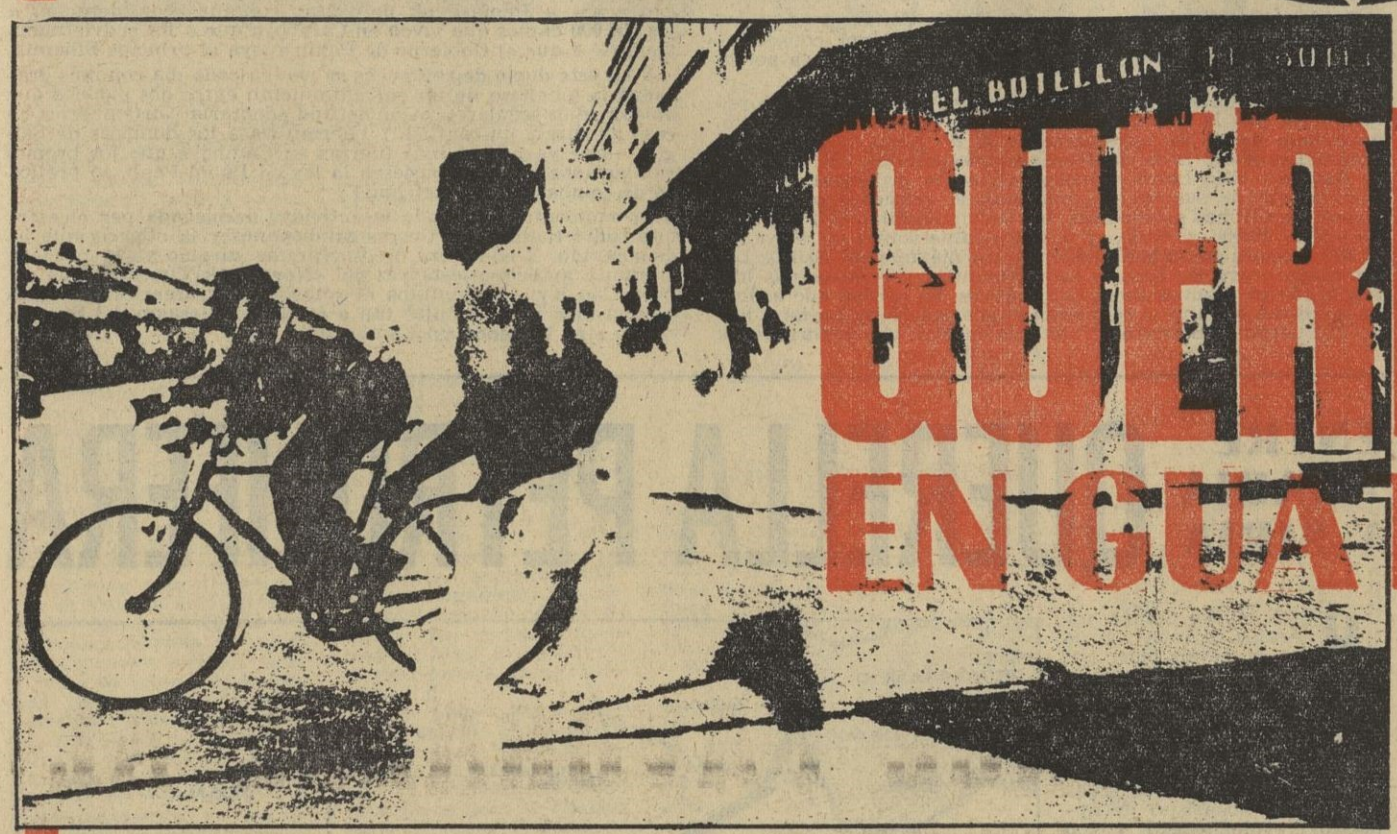

GUERRILLA EN GUATEMALA

CUANDO la noticia llegó, el pasado día 19 de mayo, a Ciudad de Guatemala, creo que nadie se alegraría más que el coronel Arana, Presidente electo de la nación guatemalteca. Un coronel del Ejército mejicano —Luis Barquera Trucios—, en las orillas del Lacantaún —río fronterizo entre Méjico y Guatemala—, había acabado con la vida de Marco Antonio Yon Sosa, el Mao Tse-Tung de Centroamérica, como se hacía llamar el antiguo teniente del Ejército y hasta su muerte, el más duro de los jefes de la feroz guerrilla que domina anchas zonas en el montañoso Noreste de la vieja tierra de los mayas.

Lo que no pudieron lograr sus antiguos compañeros —cierto es que Yon Sosa, durante el tiempo que permaneció encuadrado en el Ejército de su país, fué el número 1 de su promoción, por lo que gozaba de gran prestigio entre la oficialidad joven— lo consiguieron unos soldados mejicanos, sospechosamente mandados por un coronel —la mano de la C. I. A. se adivina tras todo esto—, en una descubierta fronteriza que los medios informativos aztecas han calificado como «operación de rutina». Murió, acribillado, Marco Antonio Yon Sosa, jefe del Movimiento Revolucionario Trece de Noviembre, ya en tierra mejicana, cuando había conseguido escapar de la persecución implacable que el Ejército, la Policía y las «guerrillas blancas» —organizaciones de represión de extrema derecha— desencadenaron, después de que se supo con certeza que el antiguo y destacado alumno de la Escuela de las Américas —centro de instrucción antiguerrillero situado en la zona militar del canal de Panamá, y mantenido por los Estados Unidos, junto con el de Fort Knox, para adiestramiento de jóvenes mandos de los ejércitos iberoamericanos—, devenido en comandante de la guerra revolucionaria y marxista pro China, fué el hombre que organizó primero el secuestro y después la ejecución del embajador alemán Karl von Spreti, fasto increíble en esa lucha, presidida por la «ley del Talión», que convulsiona la tropical república centroamericana desde el año 1963.

De Jorge Ubico al presidente Méndez Montenegro

En 1944 cayó la última dictadura tradicional, al estilo de la descrita por el Nóbel guatemalteco Miguel Angel Asturias en «El señor presidente», que imponía Jorge Ubico sobre cuatro millones largos de guatemaltecos, de los cuales el setenta o el ochenta por ciento son indios puros, analfabetos en su inmensa mayoría, con renta «per capita» que en el sector indígena no llegaba entonces —y sigue sin llegar ahora— a los once dólares, usando los dialectos mayas para entenderse, pues una gran parte de aquéllos desconoce el castellano.

Ubico vino a ser un dictador paternalista, que se sirvió del indio para hacer su demagogia. Aún se recuerda cuando, hablando de liberar a los herederos de los mayas de males que arrancan del siglo XV, Ubico mandó una densa población india a construir caminos de montaña sin pagarla y sin siquiera alimentarla. Veinte mil indios perecieron en la cruel solución dada por Ubico a tan concreto problema de obras públicas.

A Ubico le sustituyó el régimen democrático, sólo de palabras, del profesor Arévalo, y éste había de dejar paso al capitán Arbenz, quien acabaría volcado hacia soluciones marxistas, más que por intenciones propias por exigencias yanquis y la clara enemiga de la United Fruit Company. El régimen de Arbenz fenece tras una «invasión» de guardarropía, financiada por la C. I. A. y comandada por el taciturno coronel Castillo Armas, quien sería asesinado por uno de los hombres de su guardia personal. Tras Castillo, el coronel de Ingenieros —no se olvide que las fuerzas armadas de Guatemala son llamadas, no sin razón, «el Ejército de los 600 coroneles»— Idígoras Fuentes sube al Poder. Los males del país persisten, sin que se hallen soluciones viables para ellos. Contra Idígoras se alzan en el cuartel de Matamoros, el 13 de noviembre de 1960, el coronel Pereira y el capitán Chur del Cid. A ellos se unen el teniente Yon Sosa y el subteniente Turcios Lima. La revuelta queda aplastada con la huída de los principales jefes a Méjico. Pero en la sierra de las Minas se quedan Yon Sosa, que en 1963 organizará el Movimiento Trece de Noviembre, y Turcios Lima, quien por las mismas fechas tomará el mando de las F. A. R. (Fuerzas Armadas Revolucionarias). A tales alturas Idígoras Fuentes dejó el Poder en manos de otro coronel —Peralta Azurdia—, que acabaría entregándolo, tras las elecciones, a Julio César Montenegro.

Los mejicanos mataron a Yon Sosa, el Mao Tse-Tung del continente

Las guerrillas rojas

Feudo sojuzgado por la United Fruit desde antiguo, con nula participación del indio no sólo en las tareas de gobierno, sino en las más elementales de una mejor distribución de la riqueza, país agrícola monocultivista porque los grandes terratenientes se ocupan de frenar los intentos sinceros de industrialización, las prédicas de Sosa y Turcio Lima agarrarían pronto, con raíces hondas, en los universitarios e «hijos de papá», muchos de ellos enviados a Europa y Estados Unidos para estudiar y enrolados en la subversión por razones claras de desesperanzas, al regresar a su país. Aunque los grupos guerrilleros habrán de actuar principalmente en las zonas de Zacapa, Chiquimula, Jalapá y Progreso, los grandes éxitos se los anota en los comienzos y en la actualidad, la facción urbana, dividida en brigadas permanentes de combate y unidades de autodefensa. La guerrilla urbana consigue, por medio de perfectos secuestros, altos rendimientos económicos que harán de Sosa y Turcios los guerrilleros más ricos de Iberoamérica hasta el punto de poder permitirse los «soldados de la revolución» —casi todos reclutados en medios burgueses, porque el indio teme a la guerrilla por la represión durísima que desencadena el Ejército indiada ayudó o no denunció a los guerrilleros— pagar a razón de cinco dólares por día y cabeza al sustituto mercenario que se ocupe de obligaciones bélicas de aquéllos mientras el «titular» regresa a la capital para volver a ser «hijo de papá».

Sosa y Lima, antiguos compañeros de armas y de la Escuela de las Américas, pronto andan a la greña. Sosa —hijo de un chino y una guatemalteca de padres españoles— pasa por etapas del trotskismo hasta desembocar en un prochinismo con ribetes guevaristas. Turcios, por el contrario, sigue siendo un fiel marxista-leninista, que dice de Sosa: «No se puede tratar con el MR 13 porque Sosa quiere ser él solo la revolución.» El «ejército de los seiscientos coroneles» lucha sin fortuna contra ambos grupos de actuación totalmente independiente hasta el día que por muerte de Turcios Lima —el jefe guerrillero se mató estrellándose al volante de un automóvil deportivo que había robado en el estacionamiento de un restaurante muy conocido, el Castel, para pasear a una guapa muchacha— el mando de las F. A. R. recayó en César Montes, uno de los jefes revolucionarios más jóvenes de todo Latinoamérica. Sosa y Montes deciden olvidar las antiguas diferencias, sobre todo porque a finales de 1966 comienzan a dar sus primeros y sangrientos frutos.

Las guerrillas blancas

Fué el presidente Méndez Montenegro, atado por el Ejército de su propio país y por los Estados Unidos, quien hizo venir hasta Ciudad de Guatemala a mil «boinas verdes», veteranos del Vietnam. A ellos se sumaron pilotos yanquis cuya misión principal consistía en bombardear los reductos guerrilleros de las serranías. Pero el principal problema de la pugna del presidente Méndez contra las organizaciones subversivas seguía en pie con toda su fuerza. En la ciudad los comandos urbanos de Sosa y Montes ganaban la batalla a pesar de que treinta mil policías se dedicaban a combatirlos sin demasiada convicción en la lucha.

De la alquimia de la represión surgen «las guerrillas blancas». La Mano —Movimiento Anticomunista Organizado—, la N. A. O.—Nueva Organización Anticomunista— y el Cadeg—Consejo Anticomunista de Guatemala—, reclutan sus sicarios entre los antiguos mercenarios de Castillo Armas, entre los asesinos y entre todos aquellos hambrientos que están dispuestos a matar por un puñado de quetzales, moneda fuerte en paridad con el dólar. Las «guerrillas blancas» implantarían el terror con su «muerte del capuchón» —el presunto comunista es ajusticiado enterrándole la cabeza en un saco lleno de cal e insecticida— con su lema «por cada uno de nuestros caídos ajusticiaremos a cinco de ellos», con sus represiones de gran espectáculo, como la que le costó la vida a Miss Guatemala, quien sólo cometió el «pecado» de pedir, en unas declaraciones concedidas a la Prensa, una mejor vida para el proletariado guatemalteco. Ya no es la ley del Talión. Es la ley selvática, roja intensa, porque no existe sangre más roja e injusta que la derramada por el asesinato, apoyada en la impunidad que la situación oficial concede a las actuaciones de las «guerrillas blancas», la que matizará la guerrilla guatemalteca como la más cruel conocida en Iberoamérica, superando en su ferocidad incluso a la famosa Violencia colombiana. Los hombres de Sosa y de Montes no se quedan atrás. Entonces es cuando la situación se disparata y se llega hasta ese asesinato del embajador alemán, sólo concebible en un medio tan lleno de sangre y rencores como es, por desgracia, éste en el que desenvuelve su existir este país centroamericano.

El duro Yon Sosa

Le conocí en una tierra centroamericana distinta a la suya. Hasta allí me había llevado el participar, a título de periodista invitado, en una reunión donde se dieron cita los representantes de todos los movimientos guerrilleros centroamericanos. Yon Sosa era el más intransigente. El que a grandes voces comentaba:

—No sé por qué tuvieron que dar a los periodistas «sacos de dormir», cuando aquí han venido hombres heridos y enfermos que los necesitan más que ellos.

La verdad es que, con saco y todo, dormir en mitad del campo y bajo el tormento de los «pitos» —unos mosquitos de tamaño pequeño, pero de picaduras harto grandes y dolorosas—resultaba poco menos que imposible. Sosa, el liquidado por el Ejército mejicano, llevó la voz cantante en la exposición de los cinco o seis temas que se debatieron. Por aquel entonces caminaba claramente hacia el maoísmo. Hoy ya sólo camina por la eternidad.

G. de Bethencourt

M.C.D. 2022

Comenta
Luis CLIMENT

Sin ilusiones, después del encuentro de Kassel

NO HUBO PORTAZO

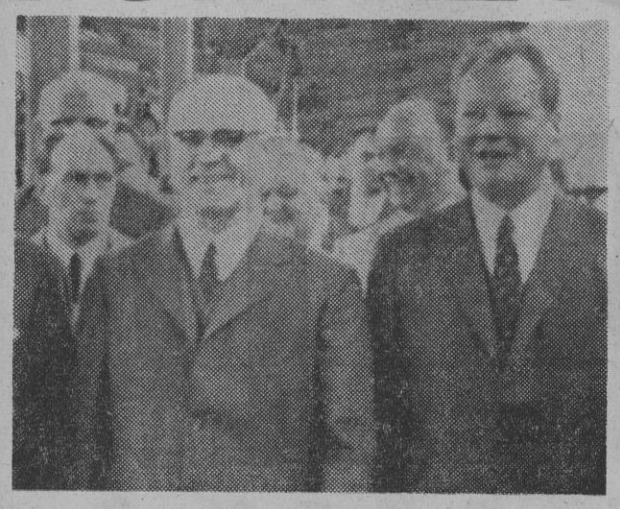

«Nadie podrá negarnos el mérito de nuestra buena voluntad», ha dicho el canciller Willy Brandt, comentando los pobres resultados alcanzados en el encuentro de Kassel. Lo malo del caso es que en política, como en tantas cosas, lo que cuenta son los fines logrados y no la intención que se puso en ellos.

La segunda entrevista de los dirigentes de las dos Alemanias ha tenido que echar un jarro de agua fría sobre la cabeza de Brandt. Su interlocutor Stoph se ha negado a discutir los veinte puntos preparados por el canciller y ha permanecido insensible a los argumentos humanos que éste le exponía. Pero Stoph le ha parado en seco. Cualquier diálogo futuro entre las dos Alemanias había de arrancar del reconocimiento «de jure» de la República Democrática alemana por parte del Gobierno de Bonn. La estrategia de Brandt se venía abajo con la barrera de aquella condición. El quería allanar el terreno con una serie de acuerdos que, poco a poco, serenarían los ánimos y harían efectivo el entendimiento entre las dos Alemanias. El reconocimiento podría venir al final de esta etapa, como una consecuencia natural del nuevo clima así creado. La negativa de Stoph equivalía a cambiar completamente el programa, cosa para la que Brandt —y la opinión alemana occidental— no estaba aún preparado.

«Sin ilusiones y con mucha paciencia nos dedicaremos a reducir las tensiones existentes y a buscar las posibilidades de cooperación», ha dicho todavía el canciller. No ha habido portazo, pero tampoco se ha previsto una fecha para un futuro encuentro, que el propio Stoph no descarta. Siempre que Brandt acepte sus condiciones.

Willy Brandt esperará, probablemente, el resultado de las próximas elecciones parciales para estudiar los nuevos pasos que habrá de dar en su política de aproximación al Este. El día 14 de junio acude a las urnas un 40 por 100 aproximado del electorado alemán para renovar tres de los diez «lander» o parlamentos regionales de la República Federal. Los comicios dirán hasta qué punto el pueblo germano se identifica con los esfuerzos que el canciller está realizando en su «ostpolitik».

Ya indicamos en otra ocasión que el panorama actual podría cambiar si los contactos entre Bonn y Moscú resultasen fructíferos. Empezaron hace cinco meses con un objetivo limitado: el de negociar la firma de un tratado de renuncia a la fuerza entre los dos Estados, y han evolucionado hacia una total revisión de todos los problemas pendientes entre la Unión Soviética y la Alemania Federal. Moscú podría aprovechar el prestigio de Brandt en Occidente y su buena disposición hacia el Este para lograr algunos objetivos de su política europea, entre ellos el de la conferencia de la seguridad paneuropea, a la que Moscú no parece haber renunciado.

ANTE EL AVANCE SUDVIETNAMITA

EN CAMBOYA NO ESTAN TRANQUILOS

«Sufrimos dos invasiones: la de los norvietnamitas y la de los sudvietnamitas», comentó Nuon Khoeun, jefe de los Servicios de Información y Propaganda de Camboya. Y no ha sido éste el único de los personajes políticos camboyanos que ha denunciado los peligros de la penetración sudvietnamita en su territorio. Algunos han llegado incluso a quejarse de que las tropas del Gobierno de Saigón estaban causando más daños al país que los mismos vietcong.

La enemistad entre los vietnamitas y los khmeros de Camboya no es de ahora. Se remonta a siglos de rivalidades y de guerras. De ahí que muchos camboyanos teman que los sudvietnamitas aprovechen la oportunidad actual para instalarse definitivamente en algunos de los territorios ocupados en las operaciones en curso. Y no contribuye a calmar los recelos la declaración hecha en Saigón, según la cual las tropas de Vietnam del Sur habrán de permanecer en Camboya tanto tiempo como sea necesario vigilando para que los vietcong no reconstituyan sus famosos «santuarios». Los Estados Unidos, por su parte, parecen dar su consentimiento a esta política.

Quiere todo ello decir que la invasión de Camboya por fuerzas norteamericanas y sudvietnamitas puede tener consecuencias muy desagradables y complicar más las cosas en la península indochina.

Melvin Laird, secretario de Defensa de Norteamérica, ha reiterado ya que la retirada de tropas norteamericanas de Camboya, que habrá de terminarse el 30 de junio, no entrañará automáticamente la de las tropas sudvietnamitas. «El Gobierno de Saigón —dijo Laird— quedará libre de prolongar el estacionamiento de sus fuerzas mientras lo considere oportuno.» Según las últimas estadísticas, los sudvietnamitas tienen ya en Camboya 40.000 soldados y los norteamericanos se elevan a 12.000 después de haber alcanzado un máximo de 20.000. Las relaciones entre las fuerzas sudvietnamitas y camboyanas han registrado ya algunos roces sintomáticos. Es verdad que a fines de la última semana se reunieron el general Mong Lu-Lan, jefe del II Cuerpo de Ejército de Vietnam del Sur, y el general Neak Sam, jefe de las VI y VII regiones militares de Camboya, para coordinar su acción. Neak Sam se mostró muy satisfecho de la cooperación de los dos Ejércitos «que permitirá la limpieza del territorio de los enemigos comunes».

Pero no toda la población camboyana participa del mismo optimismo. De momento ha surgido ya un problema con los residentes vietnamitas. En Camboya viven unos quinientos mil vietnamitas —mientras en Vietnam del Sur reside también un número parecido de camboyanos— que han empezado ya a sentir la incomodidad de su situación. Se recordará que los disturbios que marcaron la caída de Sihanuk y la toma del poder de Lon Nol registraron como víctimas propiciatorias a las minorías vietnamitas que vivían en Camboya. El Gobierno de Phom-Penh ha forzado en algunos casos la repatriación de vietnamitas, a lo que ha reaccionado violentamente el Gobierno de Saigón, amenazando con serias advertencias. Por su parte, los camboyanos se quejan de la brutalidad de las tropas sudvietnamitas, que avanzan por el territorio cometiendo atropellos como si estuviesen en país enemigo y conquistado. Saigón acusa a Pnom-Penh de tratar con más consideración a los 450.000 chinos que viven en Camboya que a los sudvietnamitas, pese a que el Gobierno de Pekín apoya al príncipe Sihanuk.

Y en este duelo de reproches se perfila cada día con más gravedad la amenaza de un enfrentamiento entre dos pueblos que anidan odios seculares. ¿Qué actitud adoptaría Norteamérica en caso de surgir un conflicto? ¿Permitiría a los hombres de Saigón —que ya poseen más fuerzas en Camboya que los propios camboyanos— que impusiesen la ley en Pnom-Penh, so pretexto de combatir a los vietcong?

De momento, sorprende la actividad desplegada por el ejército sudvietnamita en tierras camboyanas y la eficacia que ha demostrado. Y como era de esperar, ha surgido ya la primera pregunta maliciosa, esta vez del «New York Times»: «Qué espera Cao Ky —preguntaba el rotativo norteamericano— para que su ejército se emplee tan a fondo en Vietnam del Sur como lo está haciendo en Camboya?»

ENTRE ARABIA Y SIRIA

QUERELLA PETROLIFERA

HACE mucho tiempo que Arabia Saudita y Siria no se llevan bien. Las rivalidades entre países árabes son frecuentes y han sido causa de numerosas disputas, con la consiguiente repercusión sobre su política de bloque y sobre la conducción del conflicto con Israel. El Gobierno «baasista» de Damasco, revolucionario y con coqueteos filocomunistas, mira de reojo a los conservadores y monárquicos de Ryad, señores del petróleo y moderadores en todos los pleitos.

La última querella acaba ahora de estallar por culpa del oro negro precisamente. Un sexto de la producción petrolífera de Arabia pasa al Mediterráneo a través de un oleoducto conocido con el nombre de Tapline, de más de mil kilómetros de longitud, por el que se deslizan unos quinientos mil barriles de crudo diariamente. El Tapline parte de los yacimientos del Golfo Pérsico, en Dehran, sube hasta Jordania, atraviesa una pequeña zona de Siria y desemboca en el Líbano, donde, además de alimentar una refinería, carga los petroleros que luego se desparraman por los mercados europeos. Tanto Jordania como Siria y Líbano perciben por derechos de tránsito una cantidad de unos cien mil dólares diarios entre los tres países. Una renta bien saneada por cierto, que no les viene mal a esas naciones desprovistas de recursos petrolíferos propios.

El día 3 de este mes de mayo un tractor sirio estropeó el oleoducto. Cuando se disponían los técnicos a reparar los desperfectos se encontraron con la prohibición del Gobierno de Damasco, que alegaba la peligrosidad de la obra. Arabia Saudita reaccionó ante lo insólito de la excusa y de explicación en explicación han llegado las cosas a un punto tan tirante que el Gobierno del Rey Feisal ha tomado la resolución de suspender todo comercio con el de Damasco.

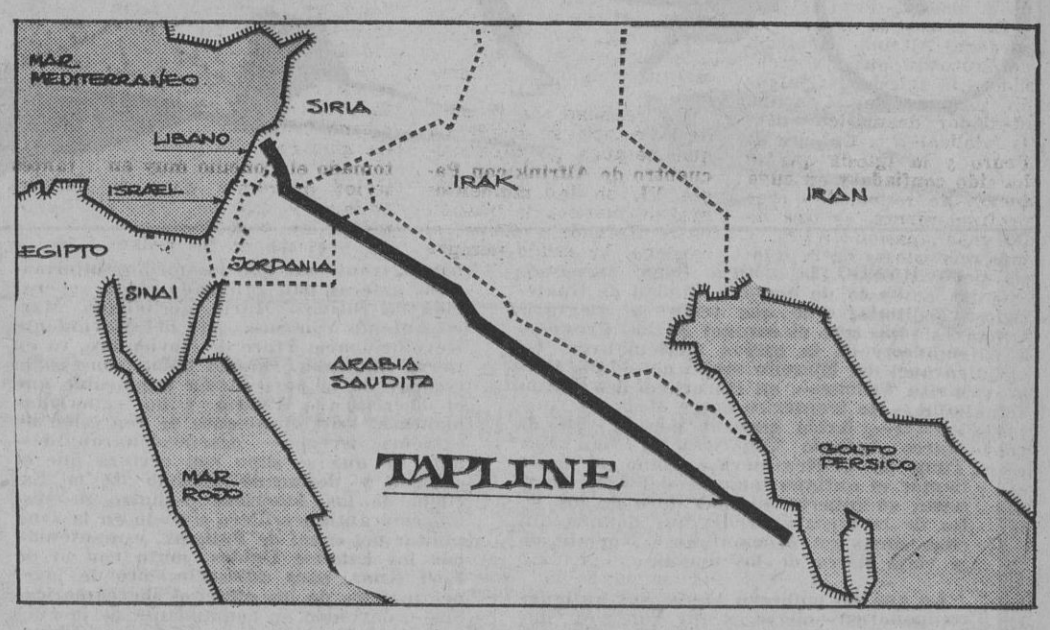

En nuestro gráfico se ve el trazado del Tapline, el oleoducto que desde los yacimientos sauditas del golfo Pérsico va a desembocar al Mediterráneo, por el Líbano, después de haber atravesado territorios de Jordania y Siria

En el momento en que escribimos estas líneas, el Tapline está todavía sin reparar, perdiendo la compañía unos 50.000 dólares diarios. Los tres países de tránsito han visto cortados sus derechos y los mercados europeos pueden sufrir serios inconvenientes de reservas, si no se soluciona pronto este conflicto.

Hay otras implicaciones todavía en esta querella siriosaudita. El Rey Feisal viene pagando a Egipto y Jordania la suma de 120 millones de dólares anuales como ayuda económica por las pérdidas que sufrieron estos dos países en la guerra de 1967 contra Israel. Si por culpa de la actitud de Siria disminuyen los ingresos percibidos por Arabia, es fácil que el Monarca tenga que revisar sus compromisos árabes, reduciendo también sus subvenciones. De ahí que se haya buscado la mediación de Nasser para solucionar este nuevo problema. El Presidente egipcio, que bastantes quebraderos de cabeza tiene con Israel, es el primer interesado —con el Rey Hussein, de Jordania— en que el Tapline vuelva a funcionar normalmente.

PISOS EN BLOQUES ABIERTOS

EXENTOS - LLAVE EN MANO
Otros, entrega en meses sucesivos
CIUDAD PARQUE ALUCHE
Calle Illescas, esquina a Camarena (a diez minutos estación Metro)
Parquet, ascensor subida y bajada, portal y escalera mármol, calor negro instalado, cocina y baño alicatados hasta el techo, etcétera
Urbanización ajardinada
PRECIO TOTAL: 550.000 pesetas. Facilidades hasta seis años
VEA NUESTRO PISO PILOTO. DESPUES DECIDA
LOCALES COMERCIALES EN VENTA
FEDELOZ, S. A. - Paseo Rosales, 42 - Tel. 2482335
Expediente M-1-360-67 Renta limitada Grupo I Cal. def. 15 de junio de 1968. Viviendas para domicilio permanente. Autorización núm. 204

Medio Oriente

LIBANO, EN LA ESCALADA

CONTRA la voluntad de una gran parte de la población, el Líbano se ve cada vez más envuelto en el conflicto entre árabes y judíos. El injustificable ataque que llevaron a cabo los «fedayin» contra un autobús escolar, en el que perecieron ocho niños judíos, provocó una acción de represalia israelí, con el bombardeo de cuatro poblados libaneses, que causó la muerte de treinta personas, veintiuna de ellas niños de corta edad.

En la capital libanesa se han registrado numerosas manifestaciones, coincidiendo con la huelga general decretada como protesta. Pero lo más dramático del caso es que las poblaciones rurales del sur del Líbano han iniciado un movimiento de éxodo que las autoridades de Beirut apenas aciertan a contener. Los campesinos libaneses tienen miedo. Miedo a las represalias israelíes. Miedo de las actividades de los «fedayin», con las que el Gobierno ha tenido que transigir para evitar mayores disensiones internas.

Si la aparición de pilotos soviéticos en el cielo egipcio ha puesto al rojo vivo la preocupación mundial por esa zona, la entrada del Líbano en la escena es susceptible de movilizar nuevas fuerzas de presión, que hasta ahora estaban en letargo. No debe olvidarse que el Líbano es el país más occidental de la región, con un difícil equilibrio que muchas naciones quieren preservar.

M.C.D. 2022

Cardenal Alfrink y Pablo VI

VIDAS PARALELAS, HOY ENFRENTADAS

- El "hereje, rebelde y contestador" jefe de la Iglesia de Holanda es calificado muchas veces de "papista y montiniano"
- Su problema es el del Papa: sufre entre la fidelidad al Concilio y a la Iglesia tradicional que le rodea

«Es todo un hombre. Vale la pena conocerlo. Me ha sorprendido su conocimiento de la situación holandesa, de nuestra historia y hasta de nuestras tradiciones populares... Tiene una extraordinaria capacidad de diálogo.» Estas palabras las pronunciaba el cardenal Alfrink, primado de Holanda, hace nada menos que veinte años, después de una visita a Montini, cuando éste era sustituto de la Secretaría de Estado y Alfrink un obispo recién estrenado.

Desde entonces ha llovido mucho. Y aquella mañana no hubiera jamás imaginado el obispo holandés que un día el Primado de su Iglesia y Montini, sucesor de Pedro, habrían tenido que vivir uno de los momentos más dramáticos de la historia de la Iglesia.

En efecto, la figura del cardenal Alfrink, en medio del huracán que ha sacudido a la Iglesia de Holanda después del Concilio, mediador dramático entre la fidelidad a la Cátedra de Pedro y la Iglesia que le ha sido confiada y en cuya fuerza de renovación cree profundamente, es una de las más apasionantes y más misteriosas de la Iglesia del Vaticano II.

Quizá por esto, la prestigiosa editorial italiana Longanesi ha introducido a Alfrink en la colección «¿Quién es?», que recoge la vida de los personajes actuales más populares de todas las categorías. En la colección figuran, por ejemplo, junto a Montini, «Che» Guevara, Alberto Sordi, María Callas, Fanfani, Sofía Loren, etc.

La figura del cardenal holandés la presenta el conocido vaticanista de «Corriere della Sera», Fabrizio de Sanctis, con una garra periodística y una imparcialidad que obliga a leer la obra de un tirón.

"Cardenal hereje"

De Sanctis ha conseguido presentar un perfil de Alfrink vivo y auténtico, usando una técnica narrativa que, no obstante la difícil problemática religiosa en la que se mueve el personaje, ha obtenido que el hombre de la calle comprenda la grandeza y a la vez lo dramático de este personaje eclesiástico, que ha sido presentado como el «cardenal hereje», el cardenal «rebelde», el cardenal «contestador», y que, sin embargo, en las páginas de De Sanctis, aparece realmente como «el eclesiástico que en este momento, junto con Pablo VI, está viviendo más intensamente el misterio y el drama de la Iglesia».

Quizá la sorpresa mayor de la obra del vaticanista de «Corriere della Sera» es el revelar que, en el fondo, Alfrink es muy parecido a Pablo VI, incluso en su psicología.

«Por eso Alfrink ama profundamente a Pablo VI», me decía De Sanctis, y si pueden parecer tan diferentes a la opinión pública es por el diverso contexto histórico en el que están viviendo. En realidad, en Holanda el cardenal Alfrink, aún siendo enormemente querido por sus fieles, es con frecuencia criticado, sobre todo por los más extremistas, de «papista y montiniano». Aún actualmente: «Apareciendo como anticonformista y rebelde para muchos curiales romanos, es acusado por algunos de su patria de indecisión, de debilidad, de amletismo, de romanismo.»

El Papa más abierto que la Curia

El mismo Alfrink, después de la entrevista con Montini, en Secretaría de Estado, hace veinte años, afirmó: «Hemos descubierto curiosas afinidades y analogías en nuestra vida. También él, de joven, era frágil; tuvo que estudiar con su familia fuera del seminario, necesita reflexionar largamente las cosas y sopesarlas antes de tomar una decisión. También él ama el equilibrio, el justo medio, la moderación.»

En realidad, de la obra de De Sanctis se desprende que después de cada encuentro de Alfrink con Pablo VI, en los momentos más dramáticos de fricción entre Holanda y Roma, el cardenal ha salido siempre convencido de que Pablo VI es más abierto y más fácil al diálogo que toda la Curia y que también él sufre entre la fidelidad al Concilio y a la Iglesia tradicional que le rodea.

Solamente que Alfrink se encuentra en el difícil equilibrio de ser fiel al mismo tiempo a una Iglesia que, como él dice, «ha tomado el Concilio muy en serio; queremos que se aplique y que se saquen todas las consecuencias... La protesta de los holandeses viene, en gran parte, al ver que aún en Roma hay personas en puestos de responsabilidad que han soportado el Concilio y continúan actuando como si no hubiese existido».

El libro de De Sanctis, que parece ser verá pronto la traducción española, es un verdadero servicio y un acto de justicia a una de las figuras más importantes de nuestra Iglesia actual.

Padre ARIAS (Roma)

EL DRAMA DE UNA GENERACION

ESCRITORES SOVIETICOS

La noticia de agencia no decía gran cosa, pero era suficiente. Andrei Amalrik, el joven escritor, de treinta y dos años de edad, «contestatario» soviético, había sido detenido en su datcha de Akulovo, a unos ciento setenta kilómetros de Moscú, acusado de haber fabricado documentos antisoviéticos. El delito puede costarle tres años de cárcel. La causa verdadera de la detención —se aclaraba— parece ser la de haber escrito el libro que lleva por título «¿Sobrevivirá la U. R. S. S. hasta 1984?».

En su laconismo, la información proyectaba un foco desgarrador sobre el drama que viven los escritores soviéticos. Cerrado el desconcertante ciclo de Kruschef, la «troika» que se hizo cargo del poder en 1964 apretó pronto las clavijas contra los escritores inconformistas. Los interdictos se suceden, la censura se hace mucho más intransigente. Y al propio tiempo se organizan algunos escarmientos para que los tentados por la aventura desistan de sus posibles veleidades.

El más sonado con el que inicia su represión la directiva colegiada del Kremlin es el que tiene como víctimas propiciatorias a Yuli Daniel y Andrei Sinyavsky. Ambos fueron detenidos en 1965, acusados el primero de haber publicado en el extranjero obras que dañaban el prestigio de la U. R. S. S., entre ellas una serie de novelas cortas con el título de «El hombre de Minap». Semejante acusación pesaba sobre Sinyavsky, el autor de «Empieza el proceso», a quien se achacaba también la publicación de artículos firmados con el seudónimo de Abram Tertz. En febrero de 1966 se conocieron las sentencias: cinco años de trabajos forzados para Daniel y siete para Sinyavsky. De nada sirvieron las protestas de los intelectuales de Occidente ni las manifestaciones solitarias de la mujer de Daniel en la Plaza Roja.

Si alguna esperanza de evolución habían abrigado esos escritores de la Unión Soviética, la invasión de Checoslovaquia en 1968 terminó de convencerles sobre la inutilidad de su protesta. Los tanques soviéticos habían segado en flor los sueños de construir un «socialismo con rostro humano» y cuanto más amargas se hacían las críticas, más insistente se volvía la represión.

Un año después de aquella primavera de Praga, Anatoly Kuznetsov, de cuarenta años, escritor, y obrero manual, pedía asilo en Inglaterra. El mundo occidental le conocía especialmente por su novela «Babi Yar», en la que narraba la ocupación alemana de Ucrania y la persecución de los judíos, tema que inspiró a Yectuchenco uno de sus poemas más célebres. Kuznetsov escribió más tarde «El fuego», novela que le valió severas críticas en los medios oficiales de la U. R. S. S.

Hasta Mikhail Cholokov, el de «El Don apacible», con el que conquistó el Nobel de 1965, escritor conservador y alineado, tuvo problemas con la censura últimamente por su novela «Lucharon por su país», pese a que el tema, la guerra con los alemanes, nada tenía de heterodoxo. Y si Cholokov conocía estas dificultades, ¿qué no había de padecer Alexander Solzhenitsyn, un inadaptado con ribetes de rebeldía? Solzhenitsyn había sido condenado «erróneamente» a ocho años de trabajos forzados en 1945, y en 1962 publicó su novela «Un día en la vida de Iván Denisovich», sobre los campos de concentración, que le valió el ser aclamado por la crítica como un clásico de la literatura moderna soviética. Eran aquellos los tiempos de Kruschef y del antiestalinismo. La novela, pese al éxito conseguido, no volvió a editarse en la U. R. S. S. y el escritor no acertó a publicar desde entonces más que algunas obras cortas en revistas literarias. «El primer círculo» y «Pabellón de cáncer», escritas posteriormente, aparecieron en los países occidentales, pero no en la Unión Soviética. Y poco después llegaban las repetidas advertencias de que cesara en sus «actividades antisoviéticas» y en sus ataques a los principios fundamentales que «deben informar la literatura soviética».

Otro de los que ha tenido que sufrir el rigor de estos tiempos es Yevgeni Yevtuchenko, otrora el niño mimado de la literatura rusa. Sus viajes por el extranjero —estuvo incluso en España—, sus recitales y su postura rebelde le hicieron famoso en el mundo entero. Pero en su país conocía las dificultades creadas por tal situación: dos veces expulsado del Komsomol, la organización juvenil comunista. El año pasado fué dado de baja del periódico «Yunost» (Juventud), del que fueron separados también Vasily Aksionov (su novela «Billete para las estrellas», sobre la juventud rusa actual, había despertado grandes controversias) y Víctor Rozof. La revista ha cambiado desde entonces sus aires, que querían ser liberales, de acuerdo con los baremos soviéticos.

Pero quizá el drama de los escritores soviéticos alcanza su mayor grado de patetismo en el caso de Bulat Okudzhava, ídolo de las juventudes y famoso por sus recitales poéticos, en los que suele acompañarse con su guitarra. El padre de Okudzhava fué ejecutado por espía y su madre pasó diecinueve años en una colonia penitenciaria de Siberia. El poeta hizo la guerra y fué luego maestro de escuela. Ahora, para llenar sus ocios sin complicarse la vida, escribe una novela sobre los que complotaron contra el zar Nicolás I en el año 1825.

El año pasado, en unas declaraciones que hizo a un periodista italiano, Okudzhava murmuró, como si cantara uno de los poemas con acompañamiento de guitarra que exaltaban a sus jóvenes seguidores: «Estoy cansado de vivir...».

Luis CLIMENT

¡UN CANTO DE AMOR Y DE TERNURA QUE NUNCA SE PENSO ESCRIBIR; PERO QUE SE ESCRIBIO Y SE LLEVO A LA PANTALLA EN TODO SU REALISMO Y EN TODA SU GRANDEZA MORAL Y ESPIRITUAL!

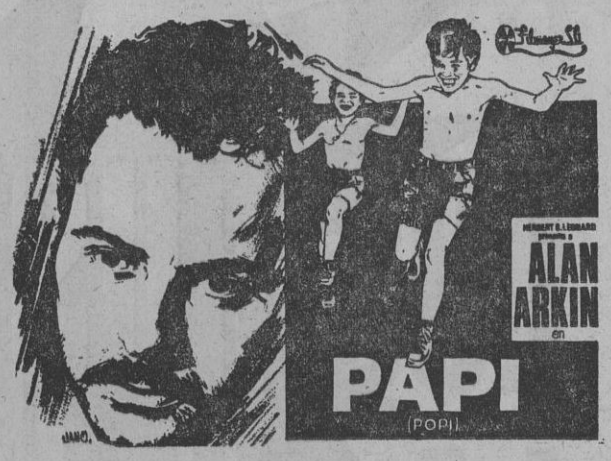

Aclamada en todo el mundo como una de las obras más inspiradas...

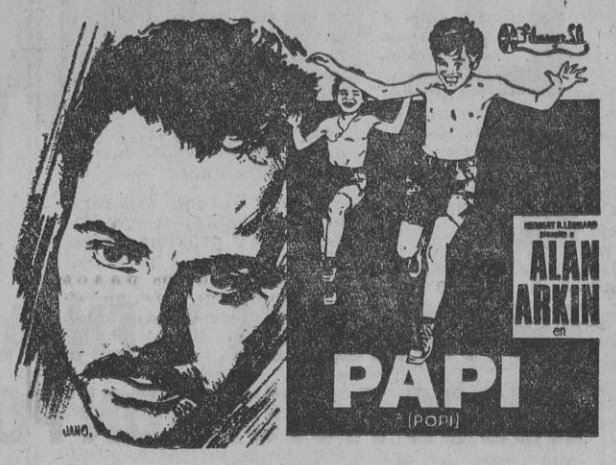

¡INOLVIDABLE "PAPI"!...

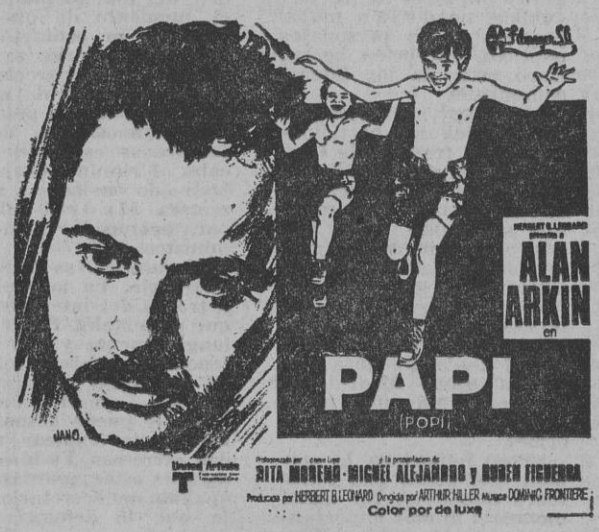

CAJA DE AHORROS y Monte de Piedad DE MADRID

El próximo día 29, a las 11 horas, en el salón de actos de las Escuelas Profesionales Padre Piquer (Obra Social de la Caja de Ahorros y Monte de Piedad de Madrid), Cañaveral, 96, esquina a Mártires de la Ventilla, se celebrará, ante notario, el sorteo de las viviendas que esta entidad facilita a sus impositores, que las hayan solicitado.

Madrid, 18 de mayo de 1970.

M.C.D. 2022

Coronel Casado. Según este militar republicano, en materia de tanques y aviación, los rusos actuaron al margen de los organismos españoles.

Tanques rusos en España. Pero éstos han sido capturados y actúan con los distintivos del Ejército nacional en la marcha sobre Madrid.

LOS RUSOS CUENTAN LA GUERRA DE ESPAÑA

4

Una serie coordinada por Vicente TALON

EN TANQUES Y EN AVIACION LOS RUSOS ACTUARON POR SU CUENTA

SI los consejeros rusos escriben con acidez y desenfado sobre la mayor parte de las figuras militares de la República, no dejan mejor parados a los personajes políticos, excepción hecha, claro está, de los líderes comunistas.

Meretskov, por ejemplo, nos explica su participación en el traslado de Largo Caballero desde Madrid a Valencia y aprovecha la circunstancia para trazar una semblanza, poco menos que lamentable, del presidente del Consejo de Ministros. Después de afirmar que Largo Caballero no quería abandonar la capital por creer que los rumores de la amenaza que pesaba sobre Madrid no eran nada más que «intrigas» de los partidos, escribe:

«Poco importaba la opinión que podía uno tener sobre Caballero. En aquel momento lo más importante era conservar la eficacia del poder central y la unidad del esfuerzo. Por todos los medios convenía convencerle de que inmediatamente saliese para Valencia. El respetaba al consejero ruso y era posible que aceptase sus consejos.

Yo accedí a ir a la casita del primer ministro, pero sin grandes esperanzas de éxito. Caballero se iba a dormir a las veintidós horas en punto y no había fuerza humana ni ningún suceso capaces de obligarle a cambiar el orden del día adoptado. En el momento de quedarse dormido su contacto con el mundo exterior se interrumpía y desaparecían todos los canales de acceso a su persona. A pesar de todo fuimos. Uno de los camaradas españoles indicaba el camino. Otros habían sido enviados a la carretera Madrid-Valencia para acompañar al primer ministro.

Llegamos. Nos recibió el secretario. Yo le expliqué, a través del intérprete, de qué se trataba. Hablé prolongadamente y con insistencia, pero sin resultado. El secretario repetía: "El jefe del Gobierno duerme, no se le puede despertar." Hubo que emplear medidas extremas. Yo hice ademán de estar apuntando el apellido del secretario y dije que lo denunciaría a donde fuese necesario, advirtiendo que si el primer ministro caía prisionero, el secretario pagaría con su cabeza. A juzgar por lo que tardó Fortis en traducir mi respuesta debió de añadir algo de su cosecha y, además, con una entonación enérgica y expresiva. Yo comenzaba a entender algo del idioma español y comprendí que figuraba en la conversación como "un gran general ruso". El secretario se extrañó. De pronto apareció Caballero con una manta sobre los hombros. Luego siguieron una nueva porción de explicaciones, ya más eficaces. El viejecito no resultó ser tan duro. Reblandecido rápidamente, accedió a emprender el viaje, se vistió, tomó asiento en el automóvil y salió hacia el Este.»

Retratos en negro

Naturalmente, no sólo los rusos escribieron sobre sus interlocutores españoles. También éstos han escrito posteriormente sobre los consejeros soviéticos, dejándonos unas imágenes a las que no cabría describir de idílicas. Arturo Barea, el famoso autor de «La forja de un rebelde», fallecido en Londres hace poco años, ha dicho de Vladimiro Goriev:

«El general ruso me perturbaba e impresionaba. Era rubio, alto y fuerte; con pómulos salientes; los ojos, azules frígidos; la cara, una superficie en calma, con una tensión debajo de la piel. No se interesaba por las gentes, a no ser que se le forzara a considerarlas como individuos. Y entonces era seco en sus comentarios. Su español era bueno; su inglés, correcto; su capacidad de trabajo, ilimitada, al parecer.»

Del general Kulik, consejero del Ejército del Centro, escribe el que fuera jerarca comunista Castro Delgado:

«Era grandote y basto. Su cabeza, pelada, y su rostro, enorme y brutal, impresionaban. Pero impresionaban más sus gritos y sus manos, que movía como si fueran las aspas de cualquier molino manchego. Su Estado Mayor le temía.»

Por supuesto, los comunistas que han seguido sobre la ortodoxia moscovita son mucho más cuidadosos y dulcifican notablemente las características físicas y anímicas de los consejeros rusos. Esto se observa, sin ir más lejos, leyendo a Líster.

Un examen peligroso

Por cierto, que de Líster habla, y, como es lógico, muy bien, Malinosvki, que fué su consejero durante una parte de la guerra. El encuentro entre los dos hombres tuvo caracteres excepcionales, y veamos si no lo que sobre esta circunstancia escribe el que más tarde fuera mariscal y dos veces héroe de la Unión Soviética:

«Debo hacer constar que acepté ser consejero de Líster con cierta reserva, pues aunque se había ganado merecidamente la reputación de ser un jefe valiente y buen táctico, en cambio no soportaba injerencia extraña y, menos aún, ninguna clase de tutela. Hablaba un poco el ruso (durante su permanencia en la Unión Soviética, Líster estuvo al frente de un equipo de picadores en las obras del Metropolitano de Moscú) y mandaba al cuerno cuando estaba malhumorado a todos los que le daban consejos inoportunos.

"No vas a entenderte con él, Malinó", me advirtieron. Pero yo decidí: "Me entenderé." Ahora veía que Líster me hacía objeto de un examen sui generis.

Silban las balas sobre nuestras cabezas y sobre los entecos y desnudos matorrales. Pero Líster y yo, como si tal cosa, seguimos paseando desde la casita hasta la cerca del corral, de la cerca del corral a la casita. El general tiene el aspecto del hombre que efectúa su paseo de sobremesa. Yo también demuestro que las balas no me importunan más que una mosca. Hablamos con frases cortas, todas acerca del trabajo práctico... De la casita a la cerca, de la cerca a la casita. Comienza a anochecer. Como la cosa más natural examino el rasgón que me ha hecho una bala en la manga.

"—¡Coronel Malinó!—exclama sonriente Líster—. Todavía no hemos celebrado nuestro encuentro—y llama a su ayudante—: ¡Trae un botella de buen vino!"»

Los «faroles» de esta naturaleza no son raros en las memorias de los ex combatientes soviéticos.

Dos testimonios

Una cosa que no trasciende de los textos rusos es la importancia real que tuvo la intervención de los voluntarios soviéticos y hasta qué punto fueron capaces de mover fuerzas y abordar operaciones, incluso a espaldas mismas del mando republicano. Acudiendo a otras fuentes, creíbles aunque no limpias de sospecha, podemos recordar lo que escribe el coronel Casado en «The Last Days of Madrid»:

«Puedo afirmar con toda claridad que durante la guerra ni las fuerzas aéreas ni los cuerpos de tanques estaban controlados por el ministro de Defensa nacional, ni, por consiguiente, por el Estado Mayor Central. El ministro y su Estado Mayor ni siquiera tenían conocimiento de la cantidad y tipo de sus armas... Del mismo modo, el ministro y su Estado Mayor no conocían la situación ni siquiera la existencia de un gran número de aeródromos, mantenidos en secreto por los "consejeros amigos" y algunos de los jefes de aviación que gozaban de su ligera confianza.»

Largo Caballero en «Mis recuerdos» es igualmente taxativo:

«La aviación la dirigía un jefe ruso, aunque oficialmente había un español. La República pagaba el material y los rusos se creían en el deber de tener la dirección de su entretenimiento, de la Escuela de Pilotos y hasta de cumplir o no las órdenes del envío de aviación a cualquiera de los frentes.»

Aunque como he dicho antes los rusos no hablan tan claramente, tanto las memorias del tanquista Krivoshein como las de los aviadores Yakushin y Prokofiev demuestran que en estas dos parcelas bélicas los enviados de Stalin gozaban de una enorme, cuando ya no absoluta, autonomía.

(Continuará.)

IMPRESIONANTES ESCENAS RODADAS EN EL MARAVILLOSO MARCO DE «CAP SA SAL», COSTA BRAVA

DETRAS DE CADA CARICIA DE PANDORA ESPERABA LA DESTRUCCION

M.C.D. 2022

el mundo de la hora SEIKO

horas seiko horas de acción

5 SPORTS

Para el hombre dinámico. Para quien gusta de las fuertes emociones que el deporte le ofrece. SEIKO 5 SPORTS. El reloj que se mantiene segundo a segundo puesto a punto para la acción.

53.035 SEIKO 5 SPORTS, sumergible a 70 metros. automático, con calendario indicador de fecha y día de la semana, con disco giratorio de comprobación acero inoxidable con brazalete inoxidable y con cristal especial Hardles. P. V. P. 3.830 pts.

53.177 SEIKO 5 SPORTS, de iguales características P. V. P. 4.020 pts.

53.177 SEIKO 5 SPORTS, con las mismas cualidades que los anteriores y además con disco giratorio de comprobación interior y exterior. P. V. P. 4.220 pts.

RELOJES SEIKO A PARTIR DE 1.255 PTS.
EXIJA LA GARANTIA INTERNACIONAL SEIKO

OSAKA EXPO'70
HORA OFICIAL
SEIKO

BUTANO, S.A.

INVITA

al público en general, y a sus propios clientes en particular, a visitar sus dos pabellones en la Feria del Campo, donde podrán ver una extensa gama de aplicaciones del gas BUTANO y PROPANO tanto en la VIVIENDA e INDUSTRIA como en AGRICULTURA Y GANADERIA

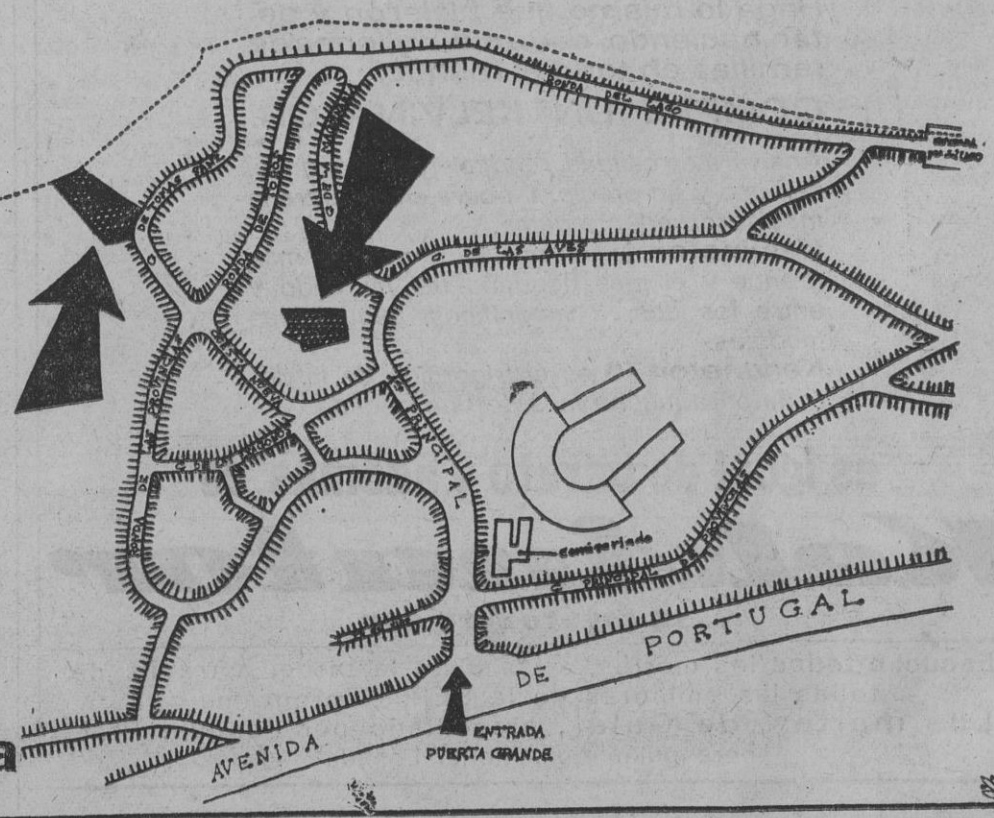

BUTANO, S. A., se complace en agradecerles su visita

M.C.D. 2022

no sea Vd. original

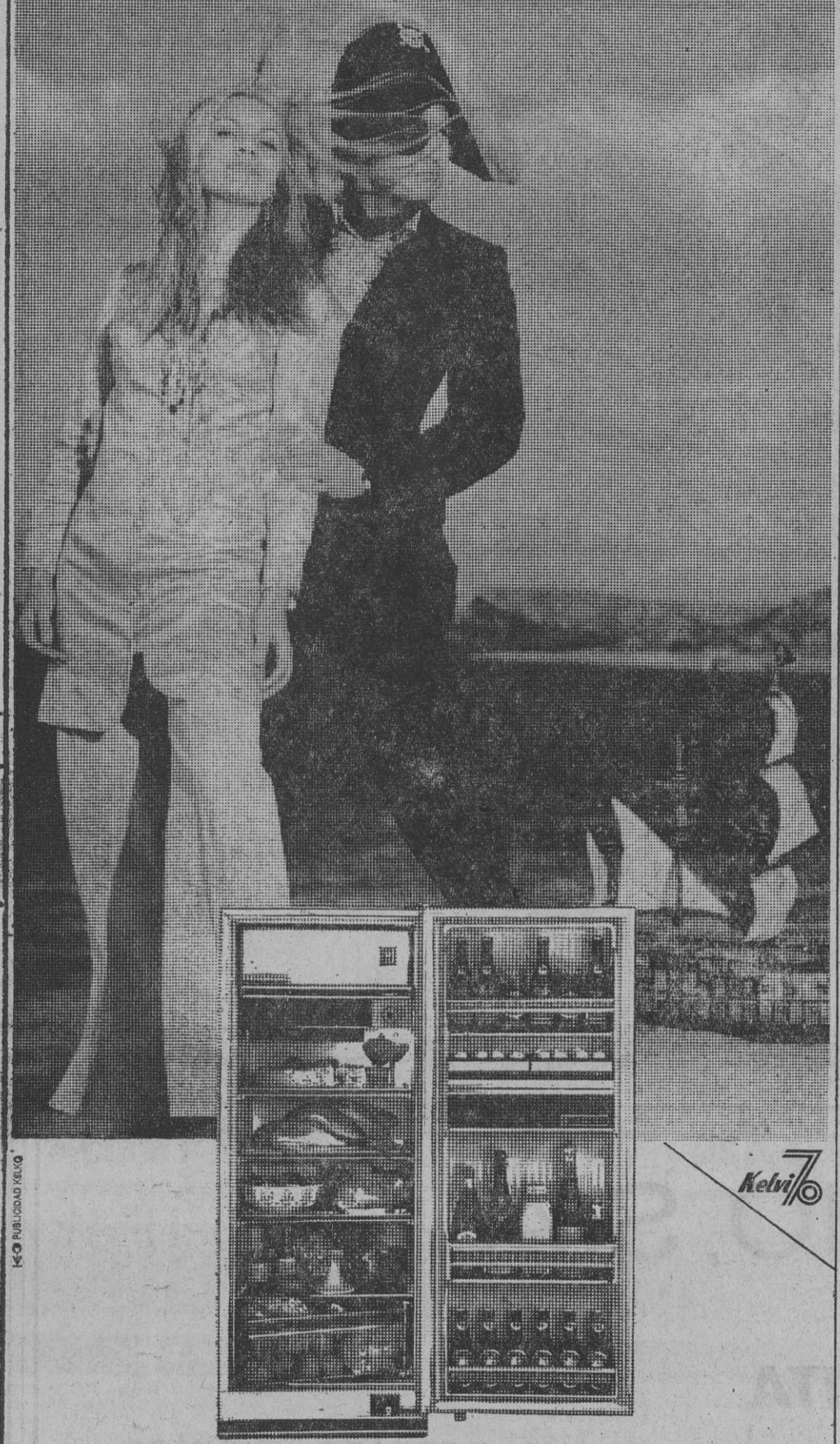

K-O PUBLICIDAD KELKO

CUANDO COMPRE SU FRIGORIFICO, NO SEA VD. ORIGINAL

Haga lo mismo que hicieron y están haciendo, cada día, millones de familias en todo el mundo:

COMPRE UN KELVINATOR.

Acertará en calidad, rendimiento, economía, servicio y en precio. Y podrá elegir entre la más sorprendente gama.
***Kelvinator** le ofrece el frigorífico más grande y el más pequeño del mercado y entre los dos, 8 magníficos, inigualables modelos.*
***Kelvinator 70** es el frigorífico de la década para mucho más de una década.*

es igual de barato y además, es

Kelvinator

...su seguro servidor

"Escuche todos los martes, a las 8 de la tarde, a través de todas las emisoras de la SER, el programa «Los martes, de Gala», presentado por Joaquín Prat, sobre guión de Antonio Losada"

MINISTERIO DE TRABAJO

INSTITUTO NACIONAL DE PREVISION

Residencia Sanitaria Fernando Zamacola CADIZ

CONCURSO PUBLICO NUMERO 2/70

ANUNCIO

Necesitando adquirir esta Residencia Sanitaria Fernando Zamacola diversos aparatos médicos, se convoca el concurso público para la adquisición de los mismos, distribuído en los siguientes lotes: lotes núms. 1 y 2, aparatos médicos; lote núm. 3, aparatos de radiodiagnóstico, y lote núm. 4, aparatos de laboratorio.

Los pliegos de condiciones, con las relaciones de material, están a disposición de las personas a quienes pudieran interesar en la Administración de la citada institución, sita en avenida Ana de Viya, 21, de esta capital.

El plazo de presentación de ofertas finaliza el día 15 de junio próximo.

Cádiz, a 18 de mayo de 1970. El director provincial, **Agripín Acevedo de la Cruz.**

HERMANDAD SINDICAL DE LABRADORES Y GANADEROS

DON MANUEL ORTIZ MORENO, PRESIDENTE DE LA HERMANDAD DE LABRADORES DE BENAMAUREL (Granada).

HACE SABER: Que el próximo día 2 de junio termina el plazo para la presentación de pliegos para optar a la subasta de la alcaparra existente en todo el término municipal, bajo las condiciones que se publican en el «Boletín Oficial de la Provincia de Granada» del día 21 del actual mayo.

Benamaurel, 23 de mayo de 1970.

LA EXPOTUR Y LA EXPOPIRINEOS, EN EL PALACIO DE CRISTAL

EN el palacio de cristal de la Feria Internacional del Campo ha tenido lugar la presentación de la Expotur y Expopirineos que, por primera vez, se exhibía en España. El acto, que estuvo presidido por el director general de Promoción del Turismo, don Esteban Bassols Monserrat, que estaba acompañado por el gobernador civil de Huesca y presidente de la Unión Turística del Pirineo y los gobernadores civiles y presidentes de Diputaciones Provinciales de San Sebastián, Pamplona, Zaragoza, Huesca, Lérida, Barcelona y Gerona. El gobernador civil de Huesca puso de manifiesto el objeto de esta exposición anunciando la puesta en circulación de un magnífico ejemplar de la guía turística del Pirineo.

El señor Bassols glosó los objetivos de la exposición española de recursos turísticos en la promoción de las corrientes turísticas hacia nuestro país. Es, pues, términó, la Espotur el gran escaparate en donde exponemos lo que es la auténtica España.

Asistió, asimismo, la señorita Elvira Romero Octavio, reina del Pirineo, elegida el pasado invierno en un disputado concurso en la estación invernal de El Formigal.

J. L. M.

PARCELAS, CHALETS, APARTAMENTOS

Si desea recibir información de

NS NUEVA SIERRA DE MADRID

LAGO DE BOLARQUF

remítanos este cupón

Nombre _____

Dirección _____

Ciudad _____

GOYA, 47 - TELEF. 226 89 42 - MADRID-1

PUEBLO

¡LLAVE EN MANO!

PISOS

Frente al Parque de Azorín y Piscina Municipal

— Bien comunicados.
— Exentos de impuestos.
— Muchas facilidades.

Información:
Teléfono 203 68 58
MENABRA, S. A. INMOBILIARIA

R. L. Grupo I. Aut. pub. 151

COMPRO ACADEMIA

Especialmente enseñanzas comerciales

Escriban, dando toda clase de detalles y condiciones, al **apartado 14.295. Madrid**

PLAZA DE TOROS DE MADRID

Sábado 30, seis tarde

Corrida concurso de ganaderías

Antonio Chenel ANTOÑETE

Miguel Mateo MIGUELIN

Francisco Rivera PAQUIRRI

Taquillas: **VICTORIA, 9**

NOTA:

PUEDEN VERSE CORRIDAS EXPUESTAS EN VENTA DEL BATAN

Por qué no tener un piso de lujo si dispone de 30.000 ptas. y 2.600 ptas. al mes

VILLA JUVENTUS

LE OFRECE

* Una construcción esmerada.
* Parques infantiles - Alegres jardines.
* Amplias calles asfaltadas.
* Aparcamiento ordenado.
* Agua caliente y calefacción central.
* Cocinas amuebladas.
* Portales decorados.
* Paredes empapeladas.
* Persianas enrollables.
* Pavimento tipo Sintasol
* Sala de baño en color.
* Cuarto trastero por vivienda.
* Piscina infantil.
* Piscina pre-olímpica terminada en la Urbanización.
* Gimnasio - Club Social y Cafetería

Todo en VILLA JUVENTUS "respira" placer de vida.

Visiten nuestros pisos piloto de la Urbanización en la nueva autopista de Toledo. km. 20

VILLA JUVENTUS

INVITACION

a la piscina y sus instalaciones para cualquier fecha durante el año 1970

Llámenos y nos complacerá acompañarle a visitar esta realidad, y si quiere disfrutar Vd. y sus amigos de nuestras maravillosas piscinas, le invitamos a pasar un día entre nosotros, gratuitamente. Corte el cupón adjunto

INFORMACION Y VENTA

proconfort sa

Av. Alfonso XIII, 156 - Tel. 250 33 63 - MADRID

M.C.D. 2022

LOS ASTROS

GRAFOLOGIA

LA MORENETA. Cincuenta y dos años. Casada. Valencia.—Egoísta. Intransigente. Individualista. Piensa que todo el mundo tiene que estar a su disposición. Usted es una persona dominante, que olvidó hace mucho tiempo lo que es tolerancia y comprensión.

NOTA: Piense un poco en los demás, o en el futuro se encontrará sola y despreciada.

IRONSIDE. Veinte años. Estudiante. Soltero. Valladolid.—Tímido. Inseguro. Indeciso. Incapaz de matar una mosca. Su personalidad es totalmente opuesta a su pseudónimo. Menos televisión y más estudio. Acuéstese más temprano y deje de soñar con caballeros andantes.

GARDENIA. Dieciocho años. Estudiante. Soltera. Pamplona.—Inteligente. Gran sensibilidad. Extraordinaria intuición. Gran imaginación. Se esfuerza por aparentar una fortaleza que no tiene. Señales de soledad. Problemas familiares en la infancia. Desengañada sentimentalmente.

BELLEZA. Treinta años. Soltera. Empleada. Burgos.—Falta de adaptación al medio. Irreal. Falta de responsabilidad. Irrita a las personas que le rodean, llegando a veces a ser insoportable. Problemas de origen amoroso.

NOTA: Cásese pronto, o su vida y la de los demás se hará insoportable.

BONIFACIO. Treinta y cuatro años. Soltero. Administrativo. Salamanca.—Está atravesando una fase difícil en su vida. No me parece oporuno aconsejarle a través de la página de un periódico.

ENRIQUE. Chófer. Cuarenta años. Casado. Madrid.—Inteligencia ágil. Sincero. Nervios alterados. Señales de cansancio.

NOTA: Su personalidad no está en condiciones de ser analizada profundamente. Escríbame después de haber descansado unos días.

MOCEDAD. Veinte años. Soltero. Empleado. Santander.—No puedo hacer un estudio grafológico de una carta escrita a lápiz. Vuelva a escribirme, siguiendo las instrucciones. A tinta o con bolígrafo. En papel blanco, sin rayas. Nada más. Hasta pronto.

HOROSCOPO
PARA MAÑANA

ARIES (21-3 al 20-4)

SALUD: No cometa excesos de ninguna clase. Debe cuidar más su estado físico.

DINERO: Su situación económica mejorará inesperadamente y le permitirá superar las dificultades actuales.

AMOR: Nada especial en este sector.

ARIES

LIBRA

LIBRA (24-9 al 23-10)

SALUD: La excesiva preocupación puede perjudicar seriamente su salud.

DINERO: Continúe luchando para imponer sus ideas. Muéstrese decidido y progresará rápidamente en su trabajo.

AMOR: Preste más atención a la persona amada.

TAURO (21-4 al 21-5)

SALUD: Normal.

DINERO: Trate de cooperar con sus compañeros de trabajo. Haga todo lo posible para lograr un clima profesional agradable.

AMOR: No tiene motivo para mostrarse celoso.

TAURO

ESCORPION

ESCORPION (24-10 al 22-11)

SALUD: Su aguda sensibilidad le puede provocar indisposiciones fugaces.

DINERO: No se precipite a la hora de emprender nuevas iniciativas.

AMOR: No se muestre tan autoritario.

GEMINIS (22-5 al 21-6)

SALUD: Su estado físico es excelente. No sea tan aprensivo.

DINERO: Es posible que el trabajo que realiza actualmente no esté de acuerdo con sus cualidades e inquietudes.

AMOR: Su gran simpatía y su atractivo personal le harán triunfar

GEMINIS

SAGITARIO

SAGITARIO (23-11 al 21-12)

SALUD: Posibilidad de afecciones de garganta.

DINERO: No sea tan posesivo. Disfrute los bienes y comodidades que tiene actualmente.

AMOR: No es buen día para aventuras amorosas.

CANCER (22-6 al 22-7)

SALUD: Posibles dolores de cabeza.

DINERO: Rodeese de buenos colaboradores y podrá obtener los triunfos que usted desea. Trabaje en equipo. No sea tan individualista.

AMOR: Normal.

CANCER

CAPRICORNIO

CAPRICORNIO (22-12 al 20-1)

SALUD: Su estado físico será excelente.

DINERO: Día monótono en su trabajo. No habrá ninguna novedad que distraiga su atención.

AMOR: Su vanidad puede arrastrarle a aventuras sentimentales de difícil solución.

LEO (23-7 al 24-8)

SALUD: Buena.

DINERO: Seguirán las jornadas favorables, en las que podrá conseguir grandes triunfos.

AMOR: Su vida sentimentaal podrá dar un giro inesperado e interesante.

LEO

ACUARIO

ACUARIO (21-1 al 18-2)

SALUD: Su estado físico es excelente.

DINERO: Ponga al día sus asuntos pendientes. Resuelva lo antes posible todos los problemas que aún tiene sin solucionar. No se abandone.

AMOR: Pasará una agradable jornada en familia.

VIRGO (24-8 al 23-9)

SALUD: Normal.

DINERO: Continuarán las jornadas rutinarias y monótonas en su trabajo. Aproveche este compás de espera para ampliar sus conocimientos.

AMOR: Pasará una agradable jornada en compañía de su familia.

VIRGO

PISCIS

(PISCIS (19-2 al 20-3)

SALUD: Muy buena.

DINERO: Es un día difícil para progresar en sus planes profesionales. El trabajo o asuntos comerciales necesitarán mucha atención. Tenga más cuidado con los gastos.

AMOR: Excelente.

Una sección de Fabricio Alexander

CRUCIGRAMA
Por PETER

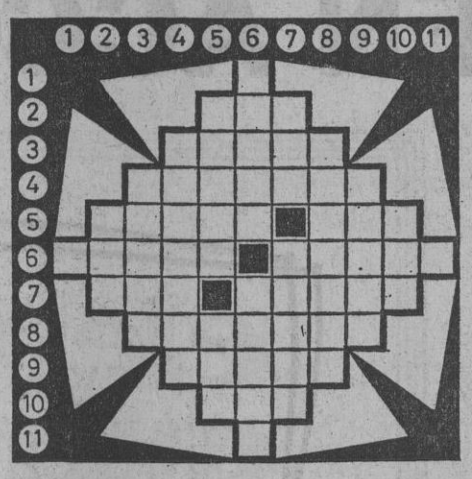

HORIZONTALES.—1: Letra.—2: Nosotros.—3: Impresión que los rayos de luz reflejados por un cuerpo producen en el sensorio común por medio de la retina del ojo.—4: Pensar.—5: Reunión nocturna de personas para celebrar una fiesta. Establecimiento de bebidas.—6: Límites. Bogar. 7: Orquesta típica cubana. Superficies.—8: Lengua maldiciente, en plural.—9: En plural, corteza de algunos árboles.—10: Religiosa.—11: Punto cardinal.

VERTICALES.—1: Consonante.—2: Señal de socorro emitida por un barco en peligro.—3: Golpe dado en la cabeza con los dedos.—4: Reparar el casco de una nave.—5: Estrellas temporarias. Tratamiento antiguo.—6: Hoja. Chorros de agua. 7: Astro. Partir.—8: En plural, lo que queda sin apurar después de aventar el trigo y otras semillas.—9: Partes de un árbol.—10: Nivel.—11: Consonante.

SOLUCION AL CRUCIGRAMA ANTERIOR

HORIZONTALES.—1: V. T.—2: Cam. Por.—3: Moler. Vapor.—4: Neceseres.—5: Sabanas.—6: Nabab.—7: Viñedos.—8: Recósolos.—9: Bolos. Salir.—10: Nos. San.—11: Z. S.

VERTICALES.—1: M. B.—2: Con. Ron.—3: Vales. Veloz.—4: Mecánicos.—5: Rebaños.—6: Sabes.—7: Venados.—8: Parábolas.—9: Topes. Solas.—10: Ros. Sin.—11: R. R.

problema de AJEDREZ

Por Román TORAN

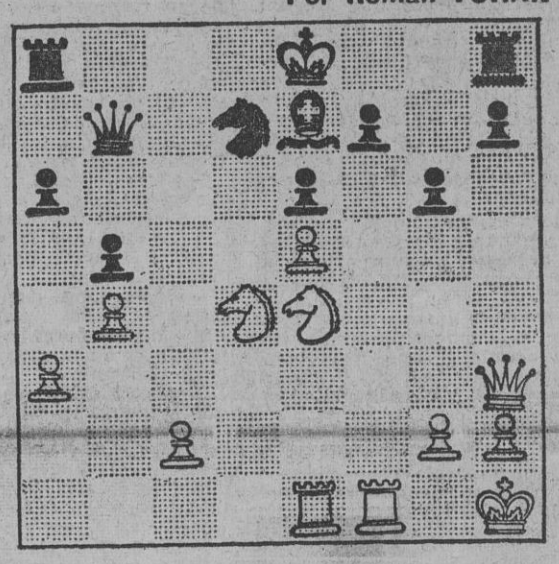

Núm. 141

BLANCAS JUEGAN Y GANAN

De la partida Boleslavsky-L. Steiner, del Torneo Interzonal de Saltsjobaden de 1948 es esta interesante posición. En ella se mantiene el equilibrio de material, pero el rey negro, aún en el centro, es vulnerable. Especialmente por las líneas abiertas existentes y por la agresiva situación de las piezas blancas. Dos fuertes jugadas clave inician un ataque decisivo, con el que Boleslavsky decidió la lucha. ¿Cuáles son?

TIEMPO PARA LA SOLUCION

Siete minutos para el jugador de primera categoría, quince para el de segunda y veintidós para el de tercera.

SOLUCION DEL NUM. 140

1. C5C!, ... (Se amenaza 2. D×P mate, lo que fuerza la réplica de las negras, ya que si 1. ..., T1R; 2. D×P+, R1A; 3. D×P mate.)

1. ..., P×C; 2. P6A, y las negras abandonaron ante la mortal amenaza 3. D7C.

COMPRE SU LIBRO

ACERVO

EL DRAMA AFRICANO. Coronel Jean Schramme. (Colección **El Libro Blanco de la Historia**). 350 páginas, con ilustraciones. 175 pesetas.

ARIEL

ENSAYOS SOBRE POLITICA Y CULTURA. Herbert Marcuse. «Ariel Quincenal» número 29. 214 páginas. 50 pesetas. **La crítica marcusiana de la sociedad represiva.**

DIANA

REPARACION DE T. V. A COLOR. Walter H. Buchsbaum. **Todo lo que usted necesita para ser un experto en el mantenimiento de los aparatos de TV. de hoy y del mañana.** 300 páginas, tela. 510 pesetas. 23 x 16 centímetros.

E. D. H. A. S. A.

EL EJECUTIVO EFICAZ, de P. F. Drucker. El valor de un ejecutivo depende de su capacidad para hacer bien las cosas. **En este libro se analizan los problemas cotidianos de una empresa.** 160 pesetas.

EXITO

EL NUEVO TESORO DE LA JUVENTUD (Enciclopedia juvenil). 18 volúmenes. 6.300 páginas ilustradas. **Totalmente actualizada y adaptada a las necesidades de la juventud española.**

GRIJALBO

LA IDEOLOGIA ALEMANA, por Carlos Marx y Federico Engels. 750 páginas. 450 pesetas. **Primera edición en España de esta obra polémica y crítica, fundamental para los estudiosos del marxismo.**

JUVENTUD

PUERTA DE LOS LEONES Y LABERINTO. Hans Baumann. Ilustración a todo color. 200 páginas. **Los apasionantes descubrimientos del autor de «El mundo de los faraones» y «Oro y dioses del Perú».** 300 pesetas.

LUMEN

PUNTO DE FUGA. Peter Weiss. 275 páginas 190 pesetas. (Autobiografía.) **Concebido como continuación de «ADIOS A LOS PADRES», el autor evoca su juventud y su entrada en la madurez.**

NOGUER

LOS MILANESES MATAN EN SABADO. Giorgio Scerbanenco. 208 páginas. 100 pesetas. **Otra excelente novela del autor de VENUS PRIVADA y MUERTE EN LA ESCUELA, desarrollada con un suspense casi irresistible.**

PLAZA JANES

PIAF. Simone Bertéaut. 275 pesetas. **La increíble vida de la cantante, por su hermana, que la compartió.** «Después de PAPILLON, otra lección de valor» **(La Quinzaine Litteraire).**

SEIX BARRAL

LAS TRIBULACIONES DEL ESTUDIANTE TOERLESS, de Robert Musil. 184 páginas. 50 pesetas. **Joyce, Proust y Musil son los tres vértices de la novela del siglo XX.**

TABER

DE ESCRITOR A ESCRITOR. Miguel Fernández-Braso. Col. Documentos y testimonios. 422 páginas. **Un joven escritor acerca al «gran público» cincuenta escritores españoles e hispanoamericanos.**

TELSTAR

EL ENIGMATICO MARTE. J. Lizondo. 293 páginas ilustradas. 175 pesetas. **Nos pone al corriente de los enigmas, así como de las teorías más sólidas y de las fantasías e hipótesis que ha despertado Marte.**

VERGARA

ENCICLOPEDIA DE LA CAZA. Por eminentes especialistas. Prólogo de **Félix Rodríguez de la Fuente. Fascículos a todo color,** 30 pesetas.

M.C.D. 2022

LA POLICIA EN ACCION

Por F. HERNANDEZ CASTANEDO

(Diplomado en Investigación Criminal)

elemental, querido Watson

—No del todo —arguye, sólo hasta cierto punto sincero, Marcos Rivera.

—Bueno, quiero indicar que a usted le aseguraron que Marisol había dicho..., y a Marisol que usted había dejado de decir...

—Eso se llama, comisario, jueg o sucio. ¡Pretender sacar de mentira, verdad!

El jefe policial advierte con desenfado y sonriente:

—Por lo general, ¿sabe?, suele dar buenos resultados.

—Menos en este caso.

—Verá: tenga en cuenta que, para nosotros, lo mismo es, en orden al éxito, conseguir una confesión que descartar totalmente a un sospechoso.

—¿He de entender, con arreglo a eso, que Marisol y yo hemos quedado descartados?

El comisario fija ahora una escrutadora y maliciosa mirada en la de su antagonista para luego, sin prisas, redondeando las palabras, expresar:

—No, «hijo», no. Uno de ustedes arrojó del yate al mar, a Gema. Esto, por supuesto —añade irónico— dicho confidencialmente... Cabe también en lo posible lo que podríamos llamar «operación conjunta», pero no sé por qué demonios no me hace feliz esta teoría,

Se revuelve Rivera, iracundo:

—¿Pero a qué viene ahora ese cambio tan radical, comisario? ¿Es que anda jugando a los despropósitos? Hace unos segundos dice creer en mi inocencia y, a continuación, me suelta la chaparrada...

—Con caracter confidencial, le he advertido. Vamos, no les detengo a usted y a su amante por la sencilla razón de que, hasta el momento, carezco de pruebas sustanciales para acusar al uno, a la otra o a los dos, repito, conjuntamente.

Marcos Rivera, poniéndose en pie, casi convulso, farfulla:

—Bien: ¿puedo entonces irme, comisario?

—Cuando guste.

—¿He de tener que venir a presentarme o algo...?

—No; con que no salga de la población es suficiente. Si le necesitamos, ya le localizaremos, descuide.

—Entonces adiós, señores.

Casi a la puerta del recinto, Marcos Rivera es detenido por la voz del jefe policial:

—Perdone; se me olvidaba un consejo... Tanto si quiere como si deja de querer a su Marisol, caso de sospechar de ella, el mejor bien que podría hacerla es venir a contárnoslo. Aparte de que otra cosa le irrogaría una acusación por complicidad o encubrimiento. Tenga siempre muy en la memoria que Marisol fué vista desembarcar del yate pocos minutos después de que usted, alrededor de las cinco de la tarde, lo abandonara.

Marcos Rivera parece mostrarse como atónito un breve instante y luego como dispuesto a una réplica violenta, pero todo queda en su rápida salida del despacho, rubricada con un fuerte portazo.

—Bueno, ese ya va listo —comenta a continuación, jocoso, el jefe policial.

—¡Soberbia siembra de cizaña, don Mariano! —reconoce Cifuentes.

—Sí, me parece que no ha sido maleja del todo.

Es Basterra quien dice, después:

—Me gustaría hallarme presente en la primera entrevista de la pareja.

—¡Toma, toma! —exclama riendo el comisario—. Así se las ponían a Fernando VII... En fin, muchachos, esperemos los acontecimientos.

—Ya que, por lo visto, no el eco de los remordimientos —indica Basterra—. Cosa con la que podría haberse contado.

—Hasta ahora puede más el miedo que la conciencia. Pasa siempre así en los primeros asaltos de esta clase de combates, pero, al final, en muchos casos, el triunfo es de la censura particular e insobornable de cada «quisque».

Basterra se incorpora de la nada cómoda silla en que se había sentado al tiempo que dice:

—Bueno, don Mariano, salvo su mejor opinión en contra, Cifuentes y yo vamos a intentar hacer «fosfatina» la coartada de la «fenomenal» Marisol. Si fuera cierto lo declarado por ella, alguien, particularmente del sexo feo, tuvo que verla, sobre todo en el bosquecillo. Allá va bastante gente de excursión.

—De acuerdo, pero también no me perdáis de vista a la pareja. Es más, decidme de alguien de la casa que no ande herniándose de trabajo, para pegarle como sombra de Marisol. Por muy «águilas» que seáis vosotros os olería la «gachí» desde una legua.

Basterra sugiere, acto seguido:

—Pino valdría estupendamente. Y no debe de tener mucho tajo, que digamos.

—Sea, pues, Pino... Poneos de acuerdo con él y, ¡hale!, a seguir «currelando».

* * *

Hasta una semana después, concretamente a las diez de la mañana del domingo 28 de julio, no vuelve a celebrarse otro conciliábulo del comisario con los inspectores encargados del caso.

—¡Venga novedades, muchachos! —demanda el jefe, con expresión apremiante y a guisa de saludo.

—¿Novedades? —replica Basterra—. Así, concretas, ninguna.

—¡Vaya!, hay que ver lo optimistas que nos levantamos los domingos. ¡Da gusto! ¡Una semana perdida!

—Tanto como eso, no, don Mariano —arguye Cifuentes—. Hemos dejado claro, por ejemplo, que nadie vió a Marisol ni en el paseo Marítimo ni en el bosquecillo de marras, en el día que nos interesa...

—Dejad de perder el tiempo en esa gestión. Donde mejor se oculta un libro es en una librería; donde mejor se disimula una «gachí fenómeno» es entre un montón de «gachis» pariguales y en el paseo Marítimo y en todas las partes de este dichoso lugar hay montones de montones de «monumentos» así, con las celebérrimas suecas incluídas.

Es Basterra quien se aventura, con su intervención, a recibir una filípica de su hoy un poco intemperante jefe:

—Bueno, también nos hemos ocupado, la verdad es que Pino, principalmente, de seguir las andanzas de la pareja.

—¿Y qué?

Lo seco del interrogante no sirve demasiado para levantar el ánimo del informador. Quien agrega, después:

—Algo ha debido de pasar entre ellos, porque desde el jueves dejaron de verse.

—¿Y domingo, lunes, etcétera?

—Se reunieron a diario, en la playa, hasta el miércoles inclusive. Y hasta dicho día salieron asimismo juntos tarde y noche.

—¿Y a qué atribuís la variación?

—Pues, francamente don Mariano, a que el «caldo de cultivo» de la sospecha haya podido empezar a cocer.

—Sin el menor resultado práctico para nosotros hasta el momento.

—Es usted, don Mariano, quien siempre nos habla de la eficacia de la paciencia.

El comisario rompe súbitamente a reír.

—¡Bueno, pero que muy bueno! —exclama— Sí, señor: al maestro, cuchillada. ¿Algún otro palmetazo que darme?

—Perdone, jefe —anota Basterra un tanto confuso— pero es que, de verdad, creemos que será cuestión de paciencia el que estalle Marcos Rivera.

—¿Y si no estalla?

—Entonces es que el asunto de Gema lo «arreglaron» entre él y su amante.

(Continuará.)

35

FARMACIAS DE GUARDIA

FARMACIAS DE GUARDIA DE 9,30 DE LA MAÑANA A 11 DE LA NOCHE

TETUAN. — Isidro Fernández, 11 (C.º Virg. Begoña). Cristina, 11 (Ventilla). Bravo Murillo, 289 (Tetuán). Francos Rodríguez, 102-104. Orense, 41. Av. Dr. Federico Rubio, 54 (próx. R. Victoria).

UNIVERSIDAD. — Marqués de Lema, 7 (ent. R. Victoria, 11). Guzmán el Bueno, 77. Princesa, 72.

CHAMBERI. — Alburquerque, 27 (esquina a Trafalgar). Zurbano, 54.

CENTRO. — Fernando VI, 29. Avenida de José Antonio, 12. Cruz, 13.

LATINA. — Avenida de José Antonio, 68. Segovia, 8. Melchor Cano, 6 (Col. Manzanares). Toledo, 66.

CHAMARTIN. — Virgen del Carmen, bl. C. (B.º del Carmen). Carretera Canillas, 9. Pinar de Chamartín-Jazmín, 16. Costa Rica, 28. Dr. Fleming, 36. San Julio, 11 (ent Gabriel Lobo, 10). López de Hoyos, 200. Avda. Pío XII, 51 (esq. a Comand. Franco).

VENTAS. — Av. Donostiarra, 1 (B.º Concepción). Emilio Gastesi, 28 (junto Colegio O. Perelló). Emilio Muñoz, 49 (final calle) San Blas. Emilio Ferrari, 25 (ent. Alcalá, 356). M.ª Teresa Sáenz Heredia, 49 (B.º Elipa). Marqués de Mondéjar, 29.

BUENAVISTA. — Avenida de Bruselas, 66 (P. Avenid.). Ferrer del Río, 46 (esq. Cartagena). Velázquez, 30 (semiesq. a Goya). Núñez de Balboa, 80. Avenida Felipe II, 13.

CARABANCHEL. — Hnos. del Moral, 14 (esq. G. Ricardos, 41). Av. Oporto, 93 (esq. Gral. Ricardos). Alcaudón, 72 (detrás Zaida, 55). Duquesa Parcent, 2 (Comisar. C. Roto). Antonio Antoranz, 1 (pl. C. Bajo). Gral. Romero Basart, 93 (C.ª C. Bust). Mirlo, 13-Col. C. Campo (Campamento) Paseo Extremadura, 169 (frent. Gasol). Avenida del Manzanares, 48.

ARGANZUELA-VILLAVERDE. — Portaceli, 21 (Almendrales). Mariblanca, 21 (Col. Moscardó). Embajadores, 152.

RETIRO-MEDIODIA. — Paseo Gral. Primo de Rivera, 12. Tarragona, 16. Doce de Octubre, 17. Paseo María Cristina, 14.

VALLECAS. — B.º Moratalaz, polig. Z. casa 22. Sta. Bárbara, 17 (ant. P. Almanz., P. V). Avda. Monte Igueldo, 119 (P. V.). Av. de la Albufera, 177 (Pte. Vallecas). Calle Doce, 53 (Palomeras).

FARMACIAS DE GUARDIA DE 9,30 DE LA MAÑANA A 10 DEL DIA SIGUIENTE

TETUAN. — Islas Aleutianas, 5 (Peña Grande). Cap. Blanco Argibay, 128 (Tetuán). Capitán Haya, 74. Bravo Murillo, 193 (Estrecho). Hernani, 21.

UNIVERSIDAD. — Andrés Mellado, 81. Cea Bermúdez, 4 (frente Parque Móvil). Fernando el Católico, 17. Ferraz, 33.

CHAMBERI. — Ponzano, 46. Eloy Gonzalo, 31. Joaquín García Morato, 4.

CENTRO. — Plaza de San Ildefonso, 4. Hortaleza, 44. Arenal, 15.

LATINA. — Segovia, 63.

CHAMARTIN — Av. Celio Villalba, bl. 19-B.º S. Lorenzo. López de Hoyos, 374 (Ciudad Lineal). Mauricio Legendre, 5. Serrano, 207. Av. Habana, 40 (esq. a Palacio Valdés). Canillas, 94 (ent. López de Hoyos, 146). Torrelaguna, 108 (Parq. S. J. Bautista).

VENTAS. — General Kirkpatrick, 16 (B.º Alegría). Alcalá, 409. Silfide, 12 (Canillejas). Avenida Daroca, 40 (esq. R. Patuel). Elvira, 17 (final Jorge Juan).

BUENAVISTA. — Francisco Silvela, 75. Padilla, 69. María de Molina, 3 (próx. Castellana). Claudio Coello, 74. Alcalá, 82.

CARABANCHEL. — Rascón, 19 (Colonia Tercio). Tintas, 7 (esq. a Oca, 92. Carabanchel Bajo). Duque Módena, 2 (edif. Velázquez). Eugenia de Montijo, 97 (C. Alto). Fuente del Tiro, 3 (Colonia Béjar). Escalona, 55 (Col. Santa Elena). Barrafón 47 (entrada Guadarrama).

ARGANZUELA-VILLAVERDE. — Condes Barcelona, 5 (esq. Baleares, 6). Marina Usera, 3 (detrás iglesia B.º Zofío). Ronda Toledo, 28. Plaza Tirso de Molina, 13. Col. Litos (Carretera Villaverde Alto). Diamantes, 31 (Villaverde Bajo) Sta. Escolástica, 1-C. Ange. ent. Barreiros.

RETIRO-MEDIODIA. — Carrera de San Jerónimo, 40. Atocha, 114. General Lacy, 11. Doctor Esquerdo, 96 (esq. Av. Nazaret). Dr. Esquerdo, 180-salida metro Pacífico.

VALLECAS. — B.º Moratalaz, polig. G. Av. Pavones, 4 D. Avda. Monte Igueldo, 14 (P. Vallecas). Monte Perdido, 115 (Pte. Vallecas). Dr. Sánchez, 30 (esq. S. Diego, 152, P. V.). Fuengirola, bloque 3, fr. G.ª Alimentación. Calero Pita, 39 (barrio Entrevías).

la TV

JUEVES 28 DE MAYO DE 1970

PRIMER CANAL

3,25: BONANZA.
4,20: GIRO DE ITALIA.
4,33: NIVEL DE VIDA.
4,57: HABLEMOS DE ESPAÑA.
5,10: CAMARA VIAJERA. — La albufera de Valencia.
5,35: ANTENA INFANTIL.
6,30: MISA RITMICA CORAL DE FALCES.
6,57: HOCKEY SOBRE PATINES. — España-Italia.
8,23: MISTERIOS AL DESCUBIERTO. — Una cita en la sombra: Los eclipses.
9,00: ESTA NOCHE. — Poesía.
9,04: NAVELA. — «Sonata patética».
9,30: TELEDIARIO.
9,57: AVANCES.
9,58: CON SABOR RANCIO. — Un programa sobre Joselito con motivo del cincuentenario de su muerte. Realización: José Luis Morter.
10,30: ESTUDIO 1. — «El mejor alcalde, el rey», de Lope de Vega.
0,10: VEINTICUATRO HORAS.

SEGUNDO CANAL (U H F)

7,45: CARTA DE AJUSTE. — «El sonido Detroit».
8,32: DIBUJOS ANIMADOS. — «Correcaminos».
8,45: JULIA. — «Demasiado modosito». El pequeño Corey oye decir que el nuevo director de la escuela es muy severo. Ante su sorpresa, cuando se porta intencionadamente mal para que lo manden al director, se encuentra con un hombre también negro, bondadoso y paciente.
9,15: VIAJE SIN PASAPORTE. — «Veleros hacia Ostende». La regata Oslo-Ostende, en una realización especializada de gran sentido estético.
9,45: EDMUNDO ROSS Y SU ORQUESTA.
10,15. NOTICIA 2.
10,32: TIEMPO PARA CREER.
10,45: EL GRAN CHAPARRAL. — «La banda». Bob, Manolito y Blue van en busca de provisiones, pero no pueden comprar cartuchos. Han sido adquiridos en su totalidad por dos extranjeros, que se niegan a revendérselos.

VIERNES 29 DE MAYO DE 1970

PRIMER CANAL

9,45: CARTA DE AJUSTE. — «Pasa la ronda».
10,02: TELEVISION ESCOLAR.
1,45: CARTA DE AJUSTE. — «Concierto de Varsovia» (Addinsell).
2,02: PANORAMA DE ACTUALIDAD. — Junto a las secciones habituales, el arte.
3,00: NOTICIAS A LAS TRES.
3,30: LA CASA DE LOS MARTINEZ. — Un programa para la sobremesa.
4,00: FIN DE SEMANA.
4,30: MANOS AL VOLANTE.
5,00: HABLEMOS DE ESPAÑA.
NOTA: Entre las 4,20 y 5,00 de la tarde se retransmitirá, a través de Eurovisión, el final de la etapa del Giro de Italia Rivisondoli-Francavilla al Mare.
6,45: CARTA DE AJUSTE. — Sergio Mendes.
7,02: FRANKENSTEIN Y LOS IMPOSIBLES.
7,30: TELECLUB. — Ventana abierta: «El apóstol de Andalucía».
8,00. PUESTA A PUNTO. — Deporte militar.
8,30: POR TIERRA, MAR Y AIRE.
8,55: ESTA NOCHE...
9,00: NOVELA. — «Sonata patética», de José Gerardo Manrique de Lara (capítulo V).
9,30: TELEDIARIO.
10,00: PROGRAMA DE ACTUALIDAD.
10,30: LAS DIEZ DE ULTIMAS. — Programa-concurso.
11,00: INVESTIGACION EN MARCHA.
12,00: VEINTICUATRO HORAS.

SEGUNDO CANAL (U H F)

7,45: CARTA DE AJUSTE. — James Last Band.
8,32: SIETE DIAS.
9,00: MUSICA EN LA INTIMIDAD.
9,30: INTRIGA DE PASIONES. — «El canto del cisne». El padre de Flor hace una larga excursión por Inglaterra, a la busca de datos históricos sobre la familia Forsythe.
10,15: NOTICIA 2.
10,32: CUESTION URGENTE. — «Especulación del suelo».
11,00: HORA 11. — «Chelcash», de Máximo Gorki.

MAGNIFICAMENTE CONSTRUIDOS PISOS EN

Pacífico C/. Gandía, 8 (Junto Avda. Ciudad Barcelona)

DESDE 97.500 PTS.

ENTREGA LLAVES
FACILIDADES HASTA 84 MESES

CARACTERISTICAS:

VISITE PISO PILOTO, incluso festivos, de 10,30 a 2 y 4,30 a 8

3-4 y 5 habitaciones. Sólida construcción. Acabado perfecto. Calefacción central. Agua caliente. * Gas ciudad. * Baño Roca color. * Fregaderos de acero Inox. * Muebles metálicos cocina. * Azulejos serigrafía. * Parquet. * Pavimento Mirasol. * Papeles pintados. * Portal de piedra labrada, mármol y carpintería de embero. Escalera de mármol.

TAMBIEN VENDEMOS LOCALES COMERCIALES

Venta según ley 57/1968. Entidades garantes: Banco Central, Agencia 12, cuenta 4.191, y Banesto, avenida de la Albufera, cuenta 6018

M.C.D. 2022

Anuncios por palabra

AUTOMOVILES

ALQUILER

◆ ALAZAN. Tarifas mínimas. Palos de Moguer. 27 2393616.
◆ AUTOS Lucbana sin chófer. 2578178.
◆ ¡¡ATENCION!! Autos Argüelles, en las mejores condiciones. 2439691-2475062.
◆ AUTOS González. Alquiler todas marcas, Coupé, 124. Ercilla, 17. Martín de Vargas, 18. 2398002-4673098 (permanente).
◆ ECONOMICOS, sin conductor. Batalla Salado, 24. 2305062.
◆ AUTOS Opera. Alquiler con o sin conductor. Escalinata, 17. 2411114-2486126.
◆ AUTOS Viaducto, últimos modelos, económicos. Segovia, 26. 248 48 48. Avenida Mediterráneo, 4. 252 10 44.
◆ AUTOS Valverde.
◆ ALQUILER sin conductor.
◆ SEAT 1.500.
◆ SEAT 124.
◆ SIMCA 1000.
◆ SEAT 850 Coupé.
◆ SEAT 600 D.
◆ AUTOS Valverde. Valverde, 16. 2220595-2315247

COMPRAS

◆ CENTRAL de tasaciones. Pagamos más su coche Rapidez. Nuevo sistema. Infórmese. Canalcar Martín de los Heros, 61 (Argüelles) 2419031. Aparque dentro.
◆ JOVAL. Pago contado automóviles, camiones todas marcas. Teléfono 2698406.
◆ COMPRA-venta cambio. Todas marcas. Nuevos, usados turismos, camionetas. Pago más. Marcelo Usera, 28 2606344.
◆ BARTOLOME compra automóviles en el acto. 260 63 43.
◆ AUTOMOVILES: Montera, 24; Aduana, 9. Vendemos, compramos. Pagamos más. 260 63 43.

ESCUELAS

◆ ESCUELA España. Alfonso XII, 58. 2276244.

SEGUROS

◆ MUTUA Automóvil. Presupuestos. 2466886.

VENTAS

◆ VALDEON. Isaac Peral, 40. Todos los modelos garantía. Facilidades. Teléfonos 243 18 29 - 244 14 33.
◆ VALDEON. 850 especial. M-706.198.
◆ VALDEON. Dodge GL. M-652.969.
◆ VALDEON. Seat 1500. M-641.224.
◆ VALDEON. 850 coupé. M-651.855.
◆ VALDEON. 600 D. M-576.858.
◆ VALDEON. 600 D. M-759.874.
◆ VALDEON. R-10. M-573.757.
◆ VALDEON. R-8. M-594.231.
◆ VALDEON. 850. M-545.974.
◆ VALDEON. Seat 124. M-720.320.
◆ VALDEON. 4-L. Super. M-525.905.
◆ VALDEON. Furgoneta AK-350. M-602.599.
◆ VALDEON. Dyane 6. M-707.456.
◆ VALDEON. Isaac Peral, 40. Teléfonos 243 18 29, 244 14 33. Abierto sábados tarde.
◆ VALDEON. Seat, vendedor autorizado. Automóviles nuevos. Bravo Murillo, 79 (zona Cuatro Caminos). 2344804.
◆ VALDEON. Automóviles ocasión. Totalmente revisados. Facilidades.
◆ VALDEON. 850 coupé. M-601.729.
◆ VALDEON. Simca. M-679.318.
◆ VALDEON. 4-L Super. M-688.742.
◆ VALDEON. R-10. M-596.293.
◆ VALDEON. 1.500 bifaro. B-667.251.
◆ VALDEON. 124. M-711.040.
◆ VALDEON. Automóviles ocasión. Totalmente revisados. Facilidades.
◆ VALDEON. Seat, vendedor autorizado. Automóviles nuevos. Bravo Murillo, 79 (zona Cuatro Caminos). 2344804.
◆ CANALCAR. Automóviles ocasión con carnet de garantía, certificado.
◆ CANALCAR. Martín de los Heros, 61 (Metro Argüelles) 241 90 31. Abierto festivos.
◆ CANALCAR. Máximas facilidades.
◆ CANALCAR. Mínimas entradas.
◆ CANALCAR. 1500. frenos disco.
◆ CANALCAR. 1500, varios, impecables.
◆ CANALCAR. 850 normal y coupé, varios.
◆ CANALCAR. 600 D, descapotable.
◆ CANALCAR. 600 D, constantemente unos 20, elegir.
◆ CANALCAR. R-8 TS muchísimos extras. M-726.000.
◆ CANALCAR. 4-F. M-696.000.
◆ CANALCAR. R-10, impecable.
◆ CANALCAR. R-8, 28.000 kilómetros.
◆ CANALCAR. 4-L, perfectísimo estado.
◆ CANALCAR. 4-L Super, M-702.000.
◆ CANALCAR. Gordini 12 voltios.
◆ CANALCAR. Gordini Fasa.
◆ CANALCAR. Dyane, M-760.000.
◆ CANALCAR. Break, conservadísimo.
◆ CANALCAR. Citroën berlina, muchas, elegir.
◆ CANALCAR. Azam-6. M-630.000.
◆ CANALCAR. Furgoneta AK-350.
◆ CANALCAR. Furgoneta normal.
● CANALCAR. Simca, varios, elegir.
◆ CANALCAR. Mínimas entradas.
◆ CANALCAR. Máximas facilidades.
◆ CANALCAR. Automóviles ocasión con carnet de garantía, certificado.
◆ CANALCAR. Martín de los Heros, 61 (Metro Argüelles). 241 90 31.

VIAJES

◆ GRATUITAMENTE recibirá nuestro folleto «Grandes viajes» llamando al teléfono 2475904 y 2471927. El New Yorker. Dos orillas del Niágara. Vacaciones en Miami. Costa a costa. El dorado Oeste. Méjico, campeonato mundial de fútbol. Feria de Osaka. Safari fotográfico a Africa del Sur. Tour a Malasia e Indonesia. Es un servicio de Viajes Iberia, título-licencia, 4, grupo A. Avda. José Antonio, 74.
◆ AUTOS Menorca. Abonos especiales. Ultimos modelos. Menorca, 37. 2745631.
◆ ALQUILAUTO Pinilla. Tarifas reducidas. Doctor Gómez Ulla, 4. 2451043 (plaza Roma).

Alfombras

◆ ALMACEN de alfombras. Almacén de moquetas. Almacén de pasillos. Presupuestos-instalaciones. General Ricardos, 61. Metro Urgel.

Compras

◆ JOYAS antiguas, pago bien. 2228199.
◆ GARRIDO. Alhajas, relojes antiguos, monedas, papeletas Monte, objetos oro, plata. Pago bien. Barquillo, 47. 4195320.

Consultas

◆ CONSULTORIO Encomienda. Enfermedades venéreas. Doctor Belinchón. Encomienda, 2 (37).
◆ CLINICA especializada doctor Hernández. Duque Alba, 10. Enfermedades venéreas. Análisis. 2653446 (75).
◆ CLINICA doctor Ferrero. Fuencarral, 6. Enfermedades venéreas. (44).

Electrodomésticos

◆ LAVADORAS contado, descuentos 20, 25 y 30 %. Club del Disco. San Bernardo, 5.

Guardamuebles

◆ GUARDAMUEBLES La Joya. Garantía total. 2259989.

Máquinas de escribir

◆ DALTOS. Máquinas escribir registradoras, nuevas, ocasión. Belén, 2. 4197285.
◆ MAQUINAS de escribir muy económicas. Augusto Figueroa 2. Teléf. 2321245.
◆ MAQUINAS escribir, sumar, calcular. Contado, plazos. También alquilamos. Hernán Cortés, 7.

Mudanzas

◆ LA JOYA. Garantía total. Sin competencia. 2259989.
◆ MUDANZAS económicas. Traslados provincias. Galileo, 66. 4494271.

Muebles

◆ CAMAS nuevas por viejas. Quintiliano, 6.

Peluquerías

◆ ACADEMIA peluquería señoras. Precios económicos. Preparación carnet. Felipe III, 4 (esquina Mayor, 25).
◆ ACADEMIA Montera. Enseñanza peluquería y manicura. Preparación carnet. Clases día y noche. Colocamos a todos los alumnos. Montera, 10. Telf. 2321432.

Pérdidas

◆ PERRA pequeña de pelo gris claro plata. Atiende por «Riky». Perdida en la zona de Palafox-Eloy Gonzalo - Cardenal Cisneros. Se gratificará. 257 51 48, 223 30 01.
◆ PENDIENTES brillantes con perlas. Zona Iglesia-San Francisco el Grande-Almagro y Gener o Velázquez-Rodríguez Marín. Recuerdo familia. Se gratificará. Almagro, 21, 3.º

Plazos

◆ ALMACENES ALCO. Facilidades de pago.
◆ ALCO. Vende sin aumento.
◆ ALCO. Mantas, sábanas.
◆ ALCO. Vende sin aval.
◆ ALCO. Sastrería, camisería, gabardinas.
◆ ALCO. Tejidos en general. Señoras, caballeros.
◆ ALMACENES ALCO. Montera, 6, 1.º.

Sastrerías

◆ SASTRERIA BRAZAL. Alquiler media etiqueta, smókings, chaquets. Mayor, 6.

Seguros

◆ EL seguro de automóvil. Obligatorio. Daños tercero. Todo riesgo. Hágalo en Feriauto Villaverde. No le imponemos condiciones de pago. Feriauto Villaverde. Francisco del Pino, 4. 2177244. Villaverde Bajo.
◆ SEGUROS, facilidades, más económicos. 4684752.

Tapicerías

◆ INSTALACION y confección de cortinajes. Tapicerías en general. Talleres propios. Sederías ideales. Bravo Murillo, 130. Presupuestos sin compromiso.

Televisores

◆ TELEVISORES, frigoríficos, 8 días prueba gratis. Sin entrada. 590 mensuales. Regalos: Tocadiscos, estufa, estabilizador, antena, mesita. Todo verdad. Servimos simple llamada 2562479. Exposiciones: Paseo Extremadura, 107; Hermanos Machado, 35 (junto Metro Quintana); Camino Viejo Leganés, 172 (Metro Oporto).
◆ ¡UNICOS en España! Televisión últimos sistemas, lavadoras automáticas, frigoríficos, muebles todos estilos. 600 mensuales, sin entrada. 10 por 100 descuento. Relagamos antena, mesa, estabilizador. 29 plazos. Llámenos. 2399334.
◆ TELEVISORES Philips, Telefunken, lavadoras superautomáticas, 24 meses sin entrada. Cambiamos televisores, lavadoras. Palos de Moguer, 27. 4684302.
◆ TELEVISORES Philips, Telefunken, 500 mes; lavadoras superautomáticas, 400; frigoríficos, 250; cambiamos televisores, lavadoras. Dgesa. Corredera Baja, 12. 2313179.
◆ REPARACIONES televisión domicilio. Ryvel. Farmacia, 8. 2316272-2317499.
◆ CONTRERAS. Reparación antenas TV y colectivas. Navarra, 16. 2345136.
◆ TELEVISORES, lavadoras automáticas, amplias facilidades, largos plazos, sin intermediarios 600 mes. Regalo accesorios. Contado, desde 30 por 100. Preciados, 37, primero (junto Santo Domingo). 2476322.

Trabajo

DEMANDAS

◆ DIRECTOR-promotor, similar. 2257695. Test gratis. (10.151.)

OFERTAS

◆ CHAPISTAS especializados en automóviles, oficiales 1.ª y 2.ª, retribución a convenir. Yuste Churruca, 16. (8.670.)
◆ BRONCISTAS, cinceladores y torneros, oficiales segundo y tercer año. Miguel Cazaña, California, 23 (Pacífico). 2510837. (10.268).
◆ PRECISAMOS pintores. Presentarse en Ferrer del Río, 21. (10.489.)
◆ NECESITO cocinera sencilla, informada. Zurbano, 12.
◆ REPRESENTANTES: Enviamos contra reembolso de 119,80 boletín con 62 industrias necesitando representantes. Apartado 43.015, Madrid.

PRECISAMOS RETOCADOR DE OFFSET
Indispensable experiencia. Absoluta reserva colocados «Curriculum» profesional y pretensiones al apartado 1.160. LA CORUÑA. Referencia: «Offset»

◆ NECESITO repartidor tenga moto propia, Vespa-Lambretta. 228 46 74. (9.867.)

Traducciones

◆ UNIVERSAL traductora. Narváez, 35. 2741728.

Transportes

◆ MUDANZAS garantizadas. 2557372.

Varios

◆ COMUNIDADES, realizamos toda clase obras, fachadas, cubiertas, portales, escaleras, presupuestos gratis. Facilidades. 4191153.
◆ FRIGORIFICOS reparamos. 223 08 12.
◆ CONSTRUCTORAS: Secamos sus obras. Alquilamos el material. SOS. 2513801, 252 52 60.

Ventas

◆ VENDO rectificadora de cigüeñales marca Seest 1.500, por adquisición de otra, y pulidora de cilindros nueva de 350 de recorrido. Razón: Talleres Siro. Roa de la Vega, 4. Teléfono 221243. León.
◆ PELUCAS, postizos; 1.500 pesetas. Fábrica. 2540045.
◆ TRICOTOSAS manuales y a motor, planchas, enconadoras, remallosas, etc. Accesorios para la industria textil. Zori. Saturnino Calleja, 20. Madrid-2. 4152991.
◆ PLAYA Benicarló - Peñíscola. Vendemos cafetería-discoteca - restaurante supermercado, «boutique», mercado artesanía, peluquería señoras, totalmente montados para su inmediata explotación. Informa García Varela. Angel Guimerá, 19. Valencia.
◆ VENDEMOS sombreros baratos. Primero, porque podemos; segundo, porque queremos. Padilla Crespo. Plaza Canalejas (paso peatones).

Veraneos

◆ CULLERA (playa). Veranee en nuestros apartamentos amueblados, todos tipos y precios. Pida informes sin compromiso a Estirpe. Pl. Mongrell, 12. Teléfono 426. Cullera.
◆ SE alquilan pisos estrenar, verano. Teléfono 4. Estévez. Alpedrete.

BOLSA DE LA PROPIEDAD INMOBILIARIA

ALQUILERES

◆ LOCALES alquiler Alto de Extremadura. Cualquier tipo de comercio u oficina. Desde 3.008 pesetas. Directamente propietario. Teléfonos 2235726 y 4633049 horas oficina.
◆ PARTICULAR. úrgeme piso. 2412612.
◆ PISO diez habitaciones. Claudio Coello, 28. 2514907.

FINANCIACIONES

◆ FINANCIACIONES Artero invierte capitales con experiencia, seguridad. Montesa, 12, 2.º
◆ FINANCIACIONES Artero. Negociamos letras inmobiliarias. 2464852.
◆ FINANCIACIONES Artero. Hipotecas. 2465190.

HIPOTECAS

◆ CARRASCO. Disponemos inmediatamente cualquier cantidad; inmejorables condiciones. Atocha, 55. 2273850.
◆ HIPOTECAS rápidamente, cualquier cantidad. Gadea. Padilla, 61.
◆ HIPOTECAS rapidísimamente, primeras, segundas garantizadísimas inversiones. Compra, venta fincas, permutas. Franco. Bravo Murillo, 4. 2248558.
◆ HIPOTECAS urgentemente Madrid y provincias. Fermar. Bravo Murillo, 290. 2791757-2792078.
◆ HIPOTECAS 24 horas. Exclusivas Merino. Fuencarral, 23.
◆ HIPOTECAS 24 horas. Exclusivas Merino. Marqués de Urquijo, 10.
◆ HIPOTECAS 24 horas. Exclusivas Merino. Padilla, 58.
◆ COMPRAMOS letras procedentes de venta de pisos. Exclusivas Merino. Marqués de Urquijo, 10. Padilla, 58. Fuencarral, 23.
◆ ¡¡¡DINERO!!! Para su inmediata colocación en hipotecas inmobiliarias en Madrid tenemos diversas cantidades, algunas de cierta importancia. Estando bien escrituras, rapidísima tramitación. ¡¡Compruébenlo!! Exclusivas Ramiro. Goya, 58, 1.º
◆ SOBRE urbanas necesitamos uno - dos - tres millones; también ofrecemos letras de pisos. Gadea. Padilla, 61.

PARCELAS

◆ 700 m², todos servicios, junto pueblo Ribatejada, altitud 810 metros, 42 kilómetros por autopista Barajas y Ajalvir, o autopista Burgos y Algete. Total, 142.000 pesetas, con facilidades. Enseña Marcelino.

SOLARES

◆ TERRENO carretera Colmenar Viejo, frente estación Tres Cantos; 7.500 metros cuadrados; magníficas vistas. 2337788.

TRASPASOS

◆ IMPRENTA acreditada se traspasa en pleno funcionamiento por no poderla atender, en pueblo muy importante e industrial, con comunicaciones muy buenas ferrocarril y carretera primer orden. Dos minervas (una, doble folio, y otra, folio prolongado automática «Heidelberg» nueva). Abundante material de todas clases, seminuevo. Factible ampliación para pasar al offset, por existir campo. Gran oportunidad por tratarse de negocio serio. Interesados dirijanse a: Imprenta Navarro, Capitán Fillol, 58. Teléfono 311417. Valdepeñas (C. Real).

URBANAS

◆ APARTAMENTO 30 kilómetros Puerta Sol, 3 dormitorios, más salón; amplias facilidades 223 41 69-257 46 50.
◆ ALUCHE. Aluche, viviendas entrega próximo diciembre, 75.000 entrada, mensualidades de 1.730. Carranza, 12, 2.º
◆ ALUCHE. Aluche, viviendas entrega próximo diciembre, 75.000 entrada, mensualidades de 1.730. 223 41 69 - 257 46 50.
◆ LLAVES en mano. 130.000 entrada, mensualidades 3.600. 223 41 69 - 257 46 50.
◆ LLAVES en mano. 130.000 entrada, mensualidades 3.600. Carranza, 12, segundo.
◆ OCASION. Edificio dos pisos 80 m² y nave industrial 160 m², 1.800.000. Facilidades. 2031204. De 3 a 8.
◆ CAMBIO en Alicante piso pequeño, nuevo, céntrico, playa, por otra propiedad en Madrid o contornos. 419 95 27.

En esta sección, cada palabra 2,50 pesetas

Carnet de PUEBLO

PISOS
CON VISTAS CASA CAMPO Y SIERRA
100 MESES PARA PAGAR
Hágase propietario por el precio del alquiler
ENTRADA A CONVENIR
PISOS DESDE 710.000 PESETAS PRECIO TOTAL LLAVE EN MANO
- 2, 3 y 4 dormitorios; suelo de parquet.
- Salón-comedor. Terraza.
- Baño completo, más otro de servicio.
- Cocina amueblada. Gas ciudad.
- Calefacción y agua caliente central.
- Portal lujo todo mármol.
- Ascensores subida y bajada.

Información y venta en la finca incluso festivos por la mañana
PASEO IMPERIAL, 31

DEFIENDA SU SALUD USANDO LA FAMOSA PULSERA MAGNETICA

Optimos resultados en REUMATISMO, ASMA, NERVIOS, HIPERTENSION, FATIGA, MALA CIRCULACION, ETC.
Patente registrada
(Cuidado con las imitaciones)
Hermanos Miralles, 26
Teléf. 2260144
Apartado 9.109
MADRID-1

TELEVISORES 690 PTS. AL MES
Directamente de fábrica. Sin entrada, sin recargo, sin fiador. Regalamos antena, mesa y elevador
FRIGORIFICOS
400 mensuales
Primeras marcas
Servimos simple llamada
Prueba gratuita
Teléfono 256 79 20

MUEBLES
Artesanía castellana
500 m² de gran exposición
MUEBLES CASTELLANOS Y RUSTICOS
PRECIOS DE FABRICA
Amueblamos residencias, chalets, apartamentos, etc.
DIEGO DE LEON, 31

BAÑADORES
FABRICACION PROPIA
GRAN COLECCION
ESPECIALIDAD A MEDIDA
FAJAS

Norby
SAN MILLAN, 5, 1.º
(final Duque de Alba, Metro Latina)

NO PIERDA EL TIEMPO
NOSOTROS VENDEMOS MAS BARATO
relojes de señora, caballero y niño, a precios popularísimos. Tenemos un gran surtido de relojes de marca en acero chapados y oro. Pulseras de pedida, alianzas, sortijas, pendientes y brazaletes en oro 18 quilates, con y sin brillantes. JOYERIA Y RELOJERIA ROXI PRIMA de la calle de Espoz y Mina, 1. Suministros especiales a industrias, laboratorios y comercios para venta y propaganda
Espoz y Mina, 1, planta 2.ª
MADRID-12

OPORTUNIDAD MUEBLES
ESTILO CASTELLANO DTO. 30%
TRESILLOS TODO TIPO DTO. 25%
PRECIOS BAJISIMOS EN DORMITORIOS Y SALONES DE TODOS LOS ESTILOS
General Mola, 71 :-: Ayala, 82
Fernández de los Ríos, 70

CAJA DE AHORROS y Monte de Piedad DE MADRID
SUCURSAL NUM. 10
AVISO IMPORTANTE
A partir del próximo día 30, finalizadas las obras de reforma, estas oficinas quedarán definitivamente instaladas en Embajadores, número 176.

Butano, S. A.
anuncia a sus usuarios que el día 1 de junio próximo no habrá reparto de gas envasado, por ser la festividad de Nuestra Señora de la Luz, Patrona de las industrias de Agua, Gas y Electricidad.

ESTABLECIMIENTOS ALFARO
SUPERMERCADOS
Por reforma y ampliación de su establecimiento de NARVAEZ, núm. 28, vende GONDOLAS en perfecto estado de conservación. Teléf. 275-92-00
Sr. GONZALEZ ROJAS

M.C.D. 2022

47 KMS. EN LINEA DE NAVEGACION

Nada menos que 47 Kms. por uno de los lagos más bellos del mundo... el de Bolarque, con sus playas, acantilados, y pinares que se sumergen en sus tranquilas y cristalinas aguas. El Lago de Bolarque, en el que pueden practicarse toda clase de deportes náuticos, es prácticamente el centro de NUEVA SIERRA DE MADRID... LA URBANIZACION SIN PROBLEMAS.

NUEVA SIERRA DE MADRID dispone de: Club-social, hípico - playas - embarcaderos - frontón - pistas de Tenis - pistas polideportivas - minigolfs - piscinas - parques infantiles - hotel - cafeterías - bares - y restaurantes.

Parcelas en 100 meses sin entrada y sin recargo desde 2.576 pts. mensuales. Chalets y parcelas desde 30.000 pts. entrada y 5.500 pts. mensuales. Apartamentos desde 35.200 pts. entrada y 3.657 pts. mensuales.

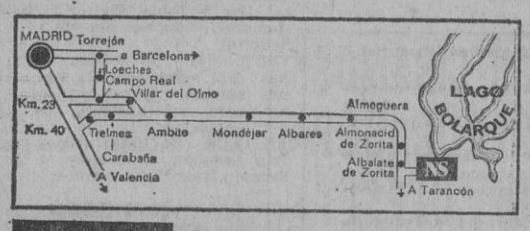

Si desea información envíe este cupón

NOMBRE _____

DOMICILIO _____

CIUDAD _____

Pueblo

NS UNA ESPLENDIDA NATURALEZA, MEJORADA... ESO ES

NUEVA SIERRA DE MADRID

INF. Y VENTA: Goya, 47, 7.º A - Tel. 226 89 40 - 42 - Madrid-1

SUPERCEMENTO BLANCO RIGAS

Hoy en día el Cemento Blanco es cada vez más utilizado en la industria del terrazo, construcción, decoración y sus derivados.

Esto lo demuestran las **403.534 Tm. de cemento blanco que en el año 1969 se consumieron en España, incluyendo el cemento importado.**

En vista de lo cual, Valenciana de Cementos Portland comunica a todos sus clientes y usuarios del Cemento Blanco, que dada la **FAVORABLE** aceptación que han dispensado a su Supercemento Blanco Rigas, **está realizando una ampliación de 100.000 Tm. año, con lo cual se alcanzará la cifra de 300.000 Tm. anuales.**

Junto a este aumento que para finales de año será realidad, hay que tener en cuenta que **Valenciana de Cementos Portland lo suministra en dos variedades: Cemento Blanco Pavimentación y Supercemento Blanco,** cubriendo de esta forma las necesidades de todos los usuarios.

VALENCIANA DE CEMENTOS

POR EL PROGRESO DE LA CONSTRUCCION.

Enseñanza audiovisual

MECANOGRAFIA
En sólo 14 horas

Velázquez, 37
Teléf. 276 75 38

Vaya apuntando en este espacio lo que hará con

50.000.000

cincuenta millones de pesetas

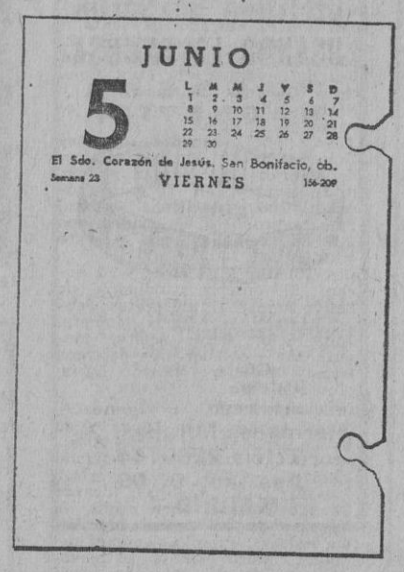

Lotería de la Cruz Roja

En su tradicional sorteo 5 de Junio Madrid

M.C.D. 2022

CARTELERA DE ESPECTACULOS

GACETILLAS

DE LA NOCHE

VIII FERIA INTERNACIONAL DEL CAMPO. ABIERTA DESDE LAS DIEZ DE LA MAÑANA HASTA LAS DOCE

Autobuses:
Línea especial:
Cibeles - Callao-plaza España - Feria Internacional del Campo

31: Plaza de Santa Cruz-Alto Extremadura. 36: Glorieta Embajadores-Campamento. 39: Felipe V-barrio San Ignacio

Metro Suburbano:

Estación de El Lago

Presencia de todas las regiones españolas. Espléndidos pabellones comerciales. Amplia participación extranjera. Exposiciones y concursos de ganado. Todos los días: Exhibiciones de maquinaria agrícola o de ganado en la gran pista. Salas de cine. Plaza de tientas. Actuaciones folklóricas en el teatro abierto

VII FESTIVAL DE LA OPERA TEATRO DE LA ZARZUELA

Hoy día 28 y 30 de mayo, 9,30 noche. 8.ª de abono: «María Sabina», de Balada. Libro de Camilo José de Cela. Con la actuación de Soledad Romero. Director de escena: Cayetano Luca de Tena. Director de orquesta: Leonardo Balada, y «La púrpura de la rosa», de Torrejón de Velasco. Libro de don Pedro Calderón de la Barca, con Carmen Sinovas (soprano), Ana Ricci (mezzosoprano) Marisol Lacalle (contralto), Caridad Casao (mezzosoprano), Teresa del Castillo (soprano), Mercedes Gota (soprano), María de los Angeles Vargas (mezzosoprano), Julián Molina (tenor), Vicente Sardinero (barítono), Tomás Carrera (tenor), Ramón Regidor (tenor), Luis Villarejo (barítono), Julio Catania (bajo) Ana Rosa Echevarrieta (mezzosoprano), Dolores Quijano (contralto), Carmen Zavala (soprano), Teresa Pérez Valero (soprano). Director de escena: Cayetano Luca de Tena. Director de orquesta: Alberto Blancafort. Orquesta Sinfónica y Coro de la R.-TV Española. Rigurosa puntualidad. Se ruega smoking o traje oscuro. Localidades: taquilla teatro. Información: Festivales de España

ORQUESTA NACIONAL

Renovación tarjetas reserva en Administración Orquesta Nacional, de 10 a 13,30 y de 17 a 19 horas, días laborables, hasta 30 corriente

PARQUE DE ATRACCIONES

Casa de Campo

Laborables, abierto de 12 a 24 horas. Sábados, hasta la 1 de la madrugada. Domingos, de 11 a 24 horas. Hoy jueves, en teatro-cine, a 8,30 tarde, y en boite, a 11 noche: Los Tres Sudamericanos y un fabuloso «show». En gran verbena, a 8,30 tarde: gran baile. En el teatro-cine, a 10,30 noche el film El libro de la selva (tolerada). En boite, a 6,30 tarde: discoteca. Entrada libre al recinto del teatro-cine

TEATROS

FUNCIONES PARA MAÑANA

ALCAZAR (2212252).—7 y 10,45: Compañía de revista Zori-Santos. Presentando a Gogo Rojo en Esto tiene truco

ARLEQUIN (2475131. San Bernardo, 5. Metro Santo Domingo, salida a Gran Vía).—7 tarde y 11 noche: ¡Exito extraordinario! Angel Picazo, Ana María Vidal, Pablo Sanz y Manuel Toscano en Tres testigos. Toda la crítica y el público, de acuerdo: ¡Lo mejor de José María Pemán!

ARNICHES (Cedaceros, 7. Teléfono 2224991).—7 y 11: Compañía de José Rubio con María del Puy y la colaboración extraordinaria de Julio Riscal: Cinco novias para Buby, de Alfonso Paso. Dirección: García Toledano.

BEATRIZ.—7, 11: Compañía María Luisa Merlo-Carlos Larrañaga: Vidas privadas, de Noel Coward. Adaptación: Conchita Montes, con Paco Morán y Teresa Rabal. Dirección: José María Morera ¡Divertidísima! Miércoles 3 de junio, 100 representaciones.

BELLAS ARTES (2324437).—7 tarde y 11 noche: Manuel Galiana en Hay una luz sobre la cama (de Torcuato Luca de Tena). La presentación de Amparo Pamplona y Gabriel Llopart (en Don Carlos) Dirección: José Tamayo

CALDERON.—7, 10,45: Marifé de Triana y Rafael Farina presentan Esto es España, con Tona Radely y su ballet, José María Calvo, Magda Rosa, Hermanos Farina, la colaboración de Angelita Font y otras atracciones. Tolerado.

CIRCO PRICE (Tel. 2314607. Plaza del Rey. Metro Banco España. Aparcamiento coches).—6,45 y 10,45. ¡Un acontecimiento sin precedentes! Grandioso éxito de la famosa figura del cine y la canción Paquita Rico en el fabuloso espectáculo La copla y el cante, con La Novia de Madrid (Marisol Reyes), Gloria Romero, Santi Castellanos, Presentación Palacios, Los Maniseros de Cádiz, Los Trianeros, Pepita Cachero, la colaboración de Porrinas de Badajoz y otras muchas voces famosas. Apto. Localidades desde 30 pesetas.

CLUB (Bajos Palacio Música. 222 04 17). — 7, 11: Compañía Julia Gutiérrez Caba con Emilio Gutiérrez Caba y Manuel Collado en Olivia, de Terence Rattigan.

COMEDIA.—7 y 11: Compañía Adolfo Marsillach en El Tartufo (de Molière, traslado por Enrique Llovet). Ultimas semanas.

COMICO (Nuevo teatro. Paseo Delicias, 41. Teléfono 2274537).—7 tarde, 10,45 noche, la divertidísima revista: Suave, que me estás matando, con Vera Sanders, Paquito de Osca, Pepita Ródenas, Luis Barbero, Ballet Go-go Dancers y Ballet Masulli 4 últimos días.

ESLAVA (266 54 40). — 7 y 11: Compañía Paco Martínez Soria. Nueva versión de La educación de los padres. Con Rafael López Somoza, Carmen Alonso de los Ríos y un reparto de 14 figuras ¡En La educación de los padres, la interpretación de Paco Martínez Soria supera su propio récord de carcajadas! Mayores 14 años.

ESPAÑOL (Plaza Santa Ana, 1. Teléfono 2212247).—7 tarde y 10,45 noche: La marquesa Rosalinda (de Valle Inclán). Con Amparo Soler Leal, Guillermo Marín, José Luis Pellicena, Luchy Soto, Javier Loyola, Luisa Rodrigo, José Luis Heredia, Carmen Martínez Sierra, Charo López, Paloma Hurtado Juan Sala, M.ª José Román, Fabio León, Lola Lemos y compañía titular. Dirección: Miguel Narros. Mayores 18 años. (4 últimos días.)

FIGARO (Dr. Cortezo, 5. 2391645). 7 y 10,45: El precio. La obra más apasionante de Arthur Miller. Genial interpretación de Carmen Bernardos, Fernando Delgado, Jesús Puente y Alfonso del Real. Dirección: Narciso Ibáñez Menta.

INFANTA ISABEL (2214778). — 7,15 tarde y 11 noche: Compañía Vicente Parra en Amores cruzados (de Salacrou, adaptación libre de Juan Ignacio Luca de Tena). Con Lola Herrera, Fiorella Faltoyano, Ramón Pons y Manuel Tejada, en el papel de Gerardo Colaboración extraordinaria de Pastor Serrador.

ISMAEL (Café-teatro, Plaza Santa Ana, 9).—Funciones: 11,30 y 1,30. Matrimonio, S. L., de Enrique Bariego, con Raquel Rojo y Tino Díaz. Dirección: Parra Fenollar.

LARA (2211631).—7 y 11: Narciso Ibáñez Serrador presenta a Mari Carmen Prendes en El agujerito (de Luis Peñafiel). Con Beatriz Savón, Marta Puig, Conchita Goyanes, Bárbara Lys y Narciso Ibáñez Serrador en el papel de Nicholas.

LATINA (Teléf. 2652835. Revistas Colsada).—7 y 11: Los cómicos de Madrid. Lina Morgan y Juanito Navarro, en el éxito cómico ¡Qué vista tiene Calixta! Por compromisos adquiridos, dos últimas semanas en pleno triunfo.

MARAVILLAS.—7,15 tarde y 11 noche: El amante jubilado (de Emilio Romero). Intérpretes: Paula Martel, José María Mompín, Tony Soler, Jesús Aristu, Joaquín Roa y colaboración de Irene Daina. Dirección: Ricardo Lucía. ¡Divertidísima!

MARIA GUERRERO. — Viernes 29, 10,45 noche: Pilar López y su ballet español. 10 únicos días.

MARQUINA (Prim, 11. Teléfono 2318467).—¡¡2.º año en cartel!! 7 y 11: Lina Canalejas, Ricardo Garrido, Manuel Torremocha en La casa de las chivas (de Jaime Salom). Premio Nacional del Teatro. Maite Brik en el personaje de Trini. Dirección: José María Loperena.

MARTIN.—7 y 11: La revista de las fiestas: ¡Estoy que me rifan! Por Diana Darvey, Manolito Díaz, Mercedes Llofriu, Venancio Muro. ¡Dos últimas semanas!

MONTEPIO (Cervantes, 5).—Viernes 29 y sábado 30, a las 11 noche, estreno: Proceso a Dios (de González Estéfani) Dirección: Víctor Andrés Catena. Palabras presentación inaugural: Víctor Ruiz Iriarte. (Venta de localidades: oficina teatro Montepío, calle del Prado, 20, 1.º)

REINA VICTORIA. — 7, 11: Franz Joham, Rafael Navarro: El visón volador, Mónica Kolpek. Colaboración: Mary Carmen Yepes. Dirección: Azpilicueta. ¡¡¡Adiós a Madrid!!! 2 últimas semanas.

VALLE INCLAN (2411389. Torre de Madrid).—7, 11: Cuarto mes. Compañía María José Goyanes con Pedro Osinaga: Manzanas para Eva, de Chejov, Arout y Ruiz Iriarte, con Luis Peña, Margarita García Ortega. Dirección: José María Morera.

ZARZUELA (2214341).—VII Festival de la Opera. Días 28 y 30, a las 9,30 de la noche, octava sesión de abono: María Sabina de Balada. Libro de Camilo José de Cela. Con la actuación de Soledad Romero. Director de escena: Cayetano Luca de Tena. Director de orquesta: Leonardo Balada. La púrpura de la rosa (de Torrejón de Velasco). Libro de don Pedro Calderón de la Barca. Carmen Sinovas (soprano), Ana Ricci (mezzosoprano), Marisol Lacalle (contralto), Caridad Casao (mezzosoprano), Teresa del Castillo (soprano), Mercedes Gota (soprano), María de los Angeles Vargas (mezzosoprano), Julián Molina (tenor), Vicente Sardinero (barítono), Tomás Carrera (tenor), Ramón Regidor (tenor), Luis Villarejo (barítono), Julio Catania (bajo), Ana Rosa Echevarrieta (mezzosoprano), Dolores Quijano (contralto), Carmen Zabala (soprano), Teresa Pérez Valero (soprano). Director de escena: Cayetano Luca de Tena. Director de orquesta: Alberto Blancafort. Orquesta Sinfónica y Coro de la RT.-V. Española. Rigurosa puntualidad. Se ruega smoking o traje oscuro. Localidades taquilla teatro. Información: Festivales de España.

CINES

SESION NUMERADA

ALBENIZ - CINERAMA.—7, 10,30: Oliver. Apta. Ultimas semanas.

ALCALA - PALACE (Alcalá, 90. 225 46 08).—4,30, 7, 10,45: Dos veces judas. Technicolor. (Antonio Sabato, Cristina Galbo, Klaus Kinski). El último «western» de Antonio Sabato. ¡Escalofriante!

AMAYA.—4,30, 7, 10,30: Tristana (Catherine Deneuve, Fernando Rey). Color. 70 m/m. 18 años.

ARGÜELLES CINEMA (El más «chic»).—4,30, 7, 10,45: La horca puede esperar (John Hurt).

AVENIDA (2217571). — 4,30, 7, 10,45: El vampiro de la autopista. Eastmancolor, 70 m/m. (Waldemar Wohlfahrt).

BARCELO.—4,30, 7, 10,45: La horca puede esperar (John Hurt).

BENLLIURE.—4,30, 7, 10,45: La horca puede esperar (John Hurt).

BULEVAR (Alberto Aguilera, 56).—4,30, 7, 10,30: Dos hombres y un destino (Paul Newman). Color, 70 m/m. Mayores 18 años.

CALLAO.—7, 10,45: Por qué pecamos a los 40 (Fernando Fernán-Gómez, José L. López Vázquez, Juanjo Menéndez). Color.

CAPITOL.—7, 10,45: El clan de los sicilianos (Alain Delon Jean Gavin, Lino Ventura).

CARLOS III.—7, 10,45: El médico de la mutua (Alberto Sordi). Technicolor. Techniscope. ¡Divertidísima!

COLISEUM.—7, 10,45: El diablo por la cola (Yves Montand. María Schell). Eastmancolor ¡Exito mundial!

CONDE DUQUE.—4, 7, 10,30: Fortunata y Jacinta (Emma Penella, Máximo Valverde). Color. 70 m/m Mayores 18 años. Domingos y festivos, matinal 11 mañana.

CONSULADO.—7, 10,45: El médico de la mutua (Alberto Sordi). Technicolor. Techniscope. ¡Divertidísima!

FUENCARRAL.—7, 10,45: Dos veces Judas (color, 70 mm.). Mayores 18 años.

GRAN VIA.—7, 11: Un «trabajo» en Italia. Technicolor. 70 m/m. ¡Tercer mes! Mayores 14 años.

LOPE DE VEGA.—7, 10,30: Rebeca (Laurence Olivier con Joan Fontaine) Se ruega puntualidad.

LUCHANA - TODD-AO (70 m/m.). 7, 10,30: Ana Karenina.

MOLA (General Mola, 90 Teléfono 2623601).—4, 7, 10,30: Isadora (Vanesa Redgrave, James Fox). Color 70 m/m.

PALACIO DE LA MUSICA.—4,30, 7, 10,45: El secreto de Santa Vittoria (Anthony Quinn). Una producción Stanley Kramer.

PALACIO DE LA PRENSA.—7, 10,45: La tonta del bote (Lina Morgan, Arturo Fernández). Technicolor, eastmancolor.

PALAFOX (El mejor cine de Europa).—7, 10,45: Tepepa. Technicolor 70 m/m (Tomas Milian. Orson Welles).

PAZ-TODD-AO. — 7, 10,30: Adiós, Mr. Chips. Technicolor. 70 m/m. (Peter O'Toole, Petula Clark). Tolerada.

PRINCESA.—7, 10,45: El médico de la mutua (Alberto Sordi). Technicolor. Techniscope. ¡Divertidísima!

PROYECCIONES CINERAMA. — 7, 10,30: Hello, Dolly (Barbra Streisand, Walter Matthau). Cuatro Oscars. Apta. Venta anticipada.

REAL CINEMA - CINERAMA. — 7, 10,30: El león en invierno (Peter O'Toole, Katherine Hepburn). Venta anticipada.

RIALTO.—7, 10,45: La playa (Tony Franciosa, Michael Serrazin). Color. 18 años.

RICHMOND.—7, 10,45: Por qué pecamos a los cuarenta.

ROXY A. — 7, 10,45: El médico de la mutua (Alberto Sordi). Technicolor. Techniscope. ¡Divertidísima!

ROXY B.—7, 10,45: La residencia. Eastmancolor 70 m/m ¡5.º mes de éxito arrollador!

TORRE DE MADRID-TODD-AO (70 mm.).—7, 10,30: Ana Karenina.

SALAS ESPECIALES

CINE STUDIO CALIFORNIA (Andrés Mellado, 47. Teléfono 244 00 58) Continua, 4,30 Numeradas 10,30. Presenta, en V. O. inglesa subtitulada: The knack (El knack y cómo conseguirlo), de Richard Lester. Con Rita Tushingham. Gran Premio del Festival de Cannes.

FALLA.—Continua 5, numerada 10,45: Fresas salvajes. V. O. subtitulada Ultimos días.

REX (2471237).—Continua 11 mañana a 6 tarde. Numeradas, 7 tarde y 10,40 noche: The sandpiper (Castillos en la arena). Elizabeth Taylor, Richard Burton.

ARTE Y ENSAYO

ALEXANDRA.—Continua, 11; numeradas, 7, 10,45: George Girl, de Nazzarino (James Mason, Alan Bates, Lynn Redgrave). V. O. inglesa subtitulada.

CINE GALILEO.—Continua, 5. Numerada, 10,45: Dedee d'Anvers (Simone Signoret). Un título famoso en la historia del cine francés. Subtitulada.

GAYARRE.—4,15, 7, 10,45: El, de Buñuel. Con Arturo de Córdoba y Delia Garcés. V. O. Mayores 18 años.

GOYA.—4,30, 7, 10,45: Juegos satánicos (Paarungen). Lilli Palmer. V. O. Eastmancolor. Mayores 18 años.

INFANTAS.—4,15, 7, 10,45: Helga (El milagro de la vida). De Erich F. Bender. Con Ruth Gassman. V. O. subtitulada. Mayores 18 años.

PALACE.—4,15, 7, 10,45: La reina de Africa. De John Huston. Con Humphrey Bogart y Katherine Hepburn. V. O. subtitulada. Tolerada.

PEÑALVER.—Tres muestras del cine del Este: 4,15: Las margaritas. V. O. checoslovaca. 7: Hola, Vera. V. O. húngara. 10,45: Barrera V. O. polaca Mayores 18 años.

PEZ (Sala de repertorio).—4,15, 7, 10,45: I pugni in tasca (Las manos en el bolsillo), de Belochio. Con Lou Castel y Paola Pitagora. V. O. subtitulada. Mayoyores 18 años.

POMPEYA.—11,15 mañana; 4,30, 7 y 10,45: Antonio das Mortes. De Glauber Rocha. Con Mauricio do Valle, Odete Lara y Othon Bastos. V. O. subtitulada. Mayores 18 años.

ROSALES.—4,15, 7, 10,15: Il gobbo (El jorobado de Roma). De Carlo Lizzani. Con Gerard Blain, Anna María Ferrero y Pier Paolo Pasolini. V. O. subtitulada. Mayores 18 años.

SESION CONTINUA

ALVI.—5: Los insaciables. Cinemascope, color ¡Sensacional reparto!

BAHIA.—4: Los caballeros de la antorcha y Los indestructibles (Rock Hudson). Color Tolerado.

BELLAS ARTES.—4: Un extraño en mi vida y Vivir para vivir (de Lelouche).

BELLAS VISTAS.—Los piratas de Malasia y El gran restaurant. Tolerado.

BILBAO.—4,45: La tonta del bote (Lina Morgan, Arturo Fernández). Techniscope, eastmancolor.

BRISTOL. — 5: Comandos y Cómo salvar un matrimonio (Dean Martin). Eastmancolor Panavisión

CANCILLER. — 5: Los insaciables. Cinemascope, color. ¡Sensacional reparto!

CANDILEJAS.—4: Saúl y David y Locos de abril.

CARLTON - TODD-AO.—5: Italian Secret Service. Color.

CARTAGO.—5: Cinderfella y Ahí va ese bólido. Toleradas.

CERVANTES.—5: El hijo del pistolero y Guardianes del espacio. Ambas cinemascope, color. Tolerado.

CIUDAD LINEAL.—5: Batalla más allá de las estrellas y Al este del Edén (James Dean). Cinemascope Technicolor. 14 años.

COLON.—5: Amor y... (Sofía Loren) Primera victoria (J. Wayne). Mayores 18 años.

CONCEPCION.—5: Más allá de las montañas y Locos de abril.

EL ESPAÑOLETO. — 5: ¿Qué tal, Pussycat? (Peter O'Toole, Romy Schneider, Capucine). Technicolor

EMPERADOR (243 11 51). — Continua 4: Tuset Street y Doce del patíbulo (Lee Marvin) Ambas color. Cinemascope. 18 años.

ESPRONCEDA.—5: El secreto del capitán O'Hara y Al este del Edén (James Dean). Cinemascope, technicolor 14 años

EUROPA.—4: Los espías matan en silencio y Locos de abril.

FANTASIO.—4,30: La playa (Tony Franciosa, Michael Serrazin). Color. 18 años.

FATIMA (Avenida Nuestra Señora de Fátima, 15 Teléf 228 81 85 Carabanchel Bajo). — 5: Contra viento y marea y Se armó el belén (Paco Martínez Soria). Color. Toleradas.

FELIPE II.—5: Aquí mando yo y Testigo de cargo. 14 años

FLORIDA (4710402 Carabanchel). 4,30: Mi amigo Clipper (color) (Luke Halpin) y Ahí va ese bólido (color) (Dean Jones) Toleradas.

IDEAL.—4,30: Rififi a la americana y El taxi de los conflictos Ambas color. Mayores 14 años.

IMPERIAL.—10 mañana: Cateto a babor (technicolor, eastmancolor). Tolerada.

IMPERIO (2288557. Carabanchel). 4,30: Un novio para dos hermanas (color) (Pili y Mili) y Que vienen los rusos (color) (Carl Reiner). Toleradas.

INFANTE. — 5: Dos veces Judas. Eastmancolor, 70 m/m ¡Un «western» fuera de serie!

JUAN DE AUSTRIA (General Mola, 291).—5: Dos veces Judas. Eastmancolor. ¡Un «western» sensacional!

KURSAL.—5: Saqueo en la ciudad y Cómo salvar un matrimonio (Dean Martin). Eastmancolor Panavisión

LENX (2410087).—5: Pedro el Cruel y El ángel. (Apto.)

LICEO (2606986).—5: Manos torpes (Peter Lee Lawrence). Eastmancolor. Panorámica.

LIDO.—4,30: Rififi a la americana y El taxi de los conflictos Ambas color. Mayores 14 años

LISBOA.—5: Péndulo y Cómo salvar un matrimonio (Dean Martin). Eastmancolor, panavisión.

MADRID — Continua 10 mañana. Doble programa de riguroso estreno: 15 horcas para un asesino (aunque tarde..., la ley cobró su tributo) y La esfinge de cristal (Anita Ekberg, Robert Taylor) (la muerte espera hace siglos a quien profane su tumba) Ambas cinemascope. Color. 18 años. 2.ª semana.

MAGALLANES.—4: Los espías matan en silencio y Locos de abril.

MARVI.—5: Fuerte perdido y Locos de abril.

METROPOLITANO.—4: Los esclavos más fuertes del mundo y Se armó el belén (Paco Martínez Soria).

MONACO (Teléf. 4157499).—4,30: El taxi de los conflictos. Color.

MONTERA.—10: Al este del Edén (James Dean). Cinemascope, technicolor. 14 años

MONTECARLO.—5: Por favor, no molesten y La que arman las mujeres. Ambas color

MONUMENTAL.—5: Duffy el único (James Coburn). Technicolor.

MUÑOZ SECA (2315141).—10: El desafío de las águilas y A la conquista de la Luna. 14 años.

MURILLO.—4: Zarabanda bing bing y Vivir en la cumbre.

NARVAEZ.—5: Que vienen los rusos y Guardianes del espacio. Ambas color. Tolerado.

ODEON.—5: Cómo sois las mujeres y Cómo salvar un matrimonio (Dean Martin) Eastmancolor, panavisión.

OPORTO.—5: Un día después de agosto y Cómo salvar un matrimonio (Dean Martin). Eastmancolor. Panavisión.

ORAA.—5: Dónde están los espías y Mátalos y vuelve.

PALACIO DEL CINE.—5: As de pic y Locos de abril

PRINCIPE PIO.—4: Esplendor regio y Chitty Chitty Bang Bang. Technicolor. Toleradas

PROGRESO.—4,45: La tonta del bote (Lina Morgan, Arturo Fernández). Techniscope, eastmancolor.

REGIO. — 5: Manos torpes (Peter Lee Lawrence). Eastmancolor. Panorámica.

RIVIERA (2650755).—5: Chitty chitty bang bang y Zampo y yo. Toleradas.

SALAMANCA. (Refrigerado.) 5 (Estreno.) Duffy, el único (James Coburn, James Mason, Susannah York). Color.

SAN CARLOS.—Continua 4 tarde: El estrangulador de Boston y El golfo. Ambas color. Cinemascope 18 años.

SAN DIEGO (Puente Vallecas).—4: Robo de diamantes y El desafío de las águilas

SOL.—10 mañana: El hombre invisible y A espaldas de Scotland Yard.

TIVOLI.—4,30: Asterix y Cleopatra. Tolerada menores. 5.ª semana.

UNIVERSAL CINEMA.—Continua 5: El taxi de los conflictos. Technicolor 14 años.

URQUIJO - TODD-AO. — 5: Italian Secret Service. Color.

VALLEHERMOSO.—5: Comandos y Al este del Edén (James Dean). Cinemascope, technicolor. 14 años.

VELAZQUEZ.—4,45: La tonta del bote (Lina Morgan, Arturo Fernández). Techniscope, eastmancolor.

VERGARA.—5: Cómo salvar un matrimonio (Dean Martin, Stella Stevens). Eastmancolor, panavisión.

VERSALLES.—5: Comandos y Cómo salvar un matrimonio (Dean Martin). Eastmancolor. Panavisión.

VICTORIA.—5: Un día después de agosto y Cómo salvar un matrimonio (Dean Martin) Eastmancolor, panavisión.

VOZ.—4,45: Se armó el belén (Paco Martínez Soria). Tolerado

SALAS DE FIESTAS

ALAZAN (Paseo Castellana, 24. Teléfono 276 00 17).—Tarde y noche, encanto y belleza con las más explosivas y fabulosas vedettes. Orquestas: Los Batangas y Los Cinco Aguilas.

BOITE SARATOGA (Doctor Cortezo, 1. Bajos teatro Calderón).—Presenta su maravilloso desfile de estrellas.

CANAIMA. (Marcelo Usera 86 Teléfono 2693132).—El cabaret de las afueras. Presenta a sus cuarenta vedettes en pista

CISNE NEGRO (Cartagena, 89).—Los sensacionales Maniseros de Cádiz. Pareja española Los Maturanas. Y Mary Salas, canzonetista, con las más guapas vedettes.

CLUB AYALA (Ayala, 121).—Tardes: Las mejores orquestas.

CLUB CANCILLER (Bajos cine Canciller. Estación Metro El Carmen y autobús 21).—Siempre tres orquestas colosales Jueves, sábados y festivos, únicamente tardes.

EL BOMBO CHINO (Isabel la Católica, 6. Telfs. 2485081-82).—Presenta, en funciones de tarde y noche, Los Ballets de Moulin Rouge, de París, y los reyes de la carcajada Hermanos Calatrava.

J'HAY (La sala de fiestas de actualidad).—Sigue el éxito de La Perla de Cuba Silda Legrand, Cristina de España, Josefina Barrios, Mariluz Dely, Elvira Merino Los Apalaches y Carmelo Larrea.

J. & J.—Discoteca. Plaza del Callao, 4.

LA RIVIERA (Puente Segovia. Teléfonos 265 24 15 y 265 10 12). Domingos y festivos, tardes: Tébaile.

LIDO (Alcalá, 20. Tel. 248 07 12). La fastuosa revista Place Pigalle, con Manolo Codeso y esculturales vedettes internacionales. Doce noche, espectáculo de ballets españoles. Patio andaluz hasta la madrugada.

MICHELETA CLUB (Night-Club. Teléfono 248 50 55).—Presenta el gran cómico parodista del momento Fernando Esteso, el extraordinario ballet español de Silvia Ivars. Orquesta de Rafael Talens y el conjunto músico-vocal Juan José y Los Grandes.

MOLINO ROJO (Tribulete, 16. 2287745).—Presenta la producción Y de Lavapiés..., ¿qué? Con Marta & Chekis y Steve & Sharon ¡Treinta artistas y esculturales vedettes! Conjunto músico-vocal Los Siroco. Doce noche, espectáculo típico español.

PASAPOGA.—Tarde y noche, grandioso éxito del espectáculo Música y fantasía, con New Beat Revue, The Fellanders y Ballet Español Los Goyescos. Orquestas: Arturo Fornés, Los Reales con María Nevada y Los Yolis.

SEÑORIAL CLUB (Night-Club. Teléfonos 2477838-2471006). — Presenta el gran ballet Eddi Mata Show. Orquesta de Ricardo García y el conjunto músico-vocal Los 5 Doble Show. Y como siempre... muchas señoriales en Señorial.

WYNDY (Sala de fiestas. Naciones 11).—Estupendas atracciones con las mejores orquestas y ambiente internacional en su barra americana.

YORK CLUB (2471024).—Presenta: Trío Erdogan, Ivon Rely y Tino Bernal Magníficas orquestas.

OTROS ESPECTACULOS

AQUARIUM TERRARIUM (Maestro Victoria, 8. Tel. 2318172).—Vean crías tiburón gato, pirañas, camaleones, aves exóticas. Venta acuarios, peces, pájaros, alimentos.

FRONTON MADRID (Dr. Cortezo, 10. 2391037).—10,45: Apuestas en partidos y quinielas a raqueta femeninos y cestapunta. Estelar a pala: Gamilde y Erro contra Zalacain y Uriarte.

HIPODROMO DE MADRID. — Hoy jueves, cinco menos cuarto tarde, carreras de caballos. Autobuses: Isaac Peral, esquina a Donoso Cortés (Metro Moncloa).

PISCINA PLAYA VICTORIA. - Travesía María Zayas. Teléf 2791153.

En AUTOLANDIA empezará a descubrir el secreto del MORRIS 1300.

Póngase al volante como si ya fuese suyo.

- Entrega inmediata
- Valoramos espléndidamente su coche viejo
- Máximas facilidades
- Total garantía postventa
- Aparcamiento propio

autolandia, s.a.
Concesionario de British Leyland Authi
P.º de la Habana, 86
O'Donnell, 33

PISCINAS

Una piscina sin depuración no es piscina

INYSSA le ofrece el equipo de hoy para la depuración del agua de su piscina

• EFICAZ • DE FACIL MANEJO
• SIN REACTIVOS
INSTALACION RAPIDA

Infórmese sin compromiso

INGENIERIA Y SUMINISTROS, S. A.

Pradillo, 13-Tlfs. 250 45 63-457 10 17 - Madrid-2

SEGUROS

Para hombres con deseos de promocionar y labrarse un brillante porvenir, disponemos de CUATRO puestos vacantes

DOS DE JEFE REGIONAL DE ORGANIZACION
DOS DE INSPECTOR REGIONAL RAMO DE VIDA

Contamos con una nutrida organización fundamentada en sucursales

OFRECEMOS:
— Condiciones económicas a convenir.
— Seguridad Social.
— Dietas.
— Automóvil o kilometraje, si es aportado el vehículo por el aspirante.

EXIGIMOS:
— Experiencia demostrada en estos puestos o similares.
— Residencia en Madrid o norte de España.

Absoluta reserva para colocados

Escribir, acompañando historial y una fotografía tamaño carnet, al apartado de Correos número 179 de Bilbao, Sección de Personal. Se devolverán las cartas de los reprobados

(R. O. C. núm. 708.)

M.C.D. 2022

EL "CASO MOORE"

HOY DECIDE EL JUEZ

★ El testigo de cargo cayó en numerosas contradicciones

SUCESOS

BOGOTA, 28. (Resumen de Alfil.)—El día de ayer no podrá olvidarlo fácilmente el capitán de la selección británica de fútbol, Bobby Moore, que, como se sabe, fué detenido en el aeropuerto bogotano el pasado lunes, acusado del robo de un brazalete de oro y piedras preciosas valorado en poco más de cien mil pesetas.

La jornada de ayer fué, probablemente, mucho más dura para el gran jugador británico que cualquier partido que haya jugado con su equipo, el West Ham, o con la misma selección de Alf Ramsey.

Moore se levantó muy temprano y, tras leer los telegramas que le habían llegado de Inglaterra, Méjico e incluso Colombia, salió a dar una vuelta por los alrededores de la casa donde se hospeda, domicilio del representante cubano en la F. I. F. A., Alfonso Senior.

Poco después Moore marchó a la joyería del hotel Tequendama para la reconstrucción del robo que se le acusa. Gran cantidad de periodistas, fotógrafos y cameramen de televisión esperaban en la recepción del hotel. Un cordón de policías los mantuvo alejados, mientras el jugador británico atendía las órdenes del juez que instruye el sumario. En la reconstrucción estuvieron presentes la dependienta de la joyería, Clara Padilla, y el principal testigo de cargo, Alvaro Suárez, que afirmó haber visto a Moore meterse el brazalete en el bolsillo cuando iba a entrar en el establecimiento para pedirle un autógrafo.

Bobby Moore, sonriente y con la chaqueta al brazo, en el momento de llegar a la joyería, para la reconstrucción del robo. Entonces ignoraba que el juez no decidiría hasta esta tarde sobre su situación. (Foto Cifra.)

No supo identificarse

Por cierto, no deja de ser curiosa la personalidad de este Alvaro Suárez. El manifiesta ser vendedor ambulante; pero, en realidad, no tiene profesión conocida alguna, aunque sí ha sido visto en ambientes sospechosos, comprometidos en el mercado clandestino de esmeraldas. Como decíamos anteriormente, Alvaro manifestó que iba a entrar a la joyería para pedir un autógrafo a Moore cuando vió cómo éste robaba el brazalete, pero posteriormente Suárez declaró que quería entrar en el establecimiento para vender una joya al propietario.

Cuando el juez le pidió que identificara a Moore a 20 metros de distancia, Alvaro no supo hacerlo. El juez había puesto en lugar del jugador británico a un hombre de parecida estatura, envergadura, cabellos y, naturalmente, vestido igual que el capitán de la selección de Inglaterra.

Por otra parte, Delio Rosas, el dueño de la joyería, manifestó no haber visto nunca a Alvaro Suárez, mientras éste aseguraba que sí se conocían desde hace mucho tiempo. Esto y el hecho de que el joyero haya solicitado una indemnización de casi un millón de pesetas—diez veces el valor de la joya desaparecida—hace pensar a Prensa y público, así como a la Policía, que no todo está tan claro en el caso Moore.

Después de la reconstrucción, Bobby Moore marchó a comer, e inmediatamente se trasladó al Juzgado, donde comenzó el careo con la dependiente y con Alvaro Suárez. Mientras Clara Padilla se mantenía firme en su acusación, Suárez continuó cayendo en contradicciones.

◆ Se trata de un traficante de esmeraldas que conoce desde hace tiempo al dueño de la iovería donde ocurrió el robo

Lucha contra reloj

Como si se tratara de un partido de fútbol eliminatorio, en que su equipo tuviera que meter un gol para seguir adelante en el campeonato, Bobby Moore comenzó una desenfrenada carrera contra reloj. A las cinco de la tarde salía el último avión hacia Méjico y Senior había reservado plaza en él para el capitán de la selección británica.

Por unos momentos pareció que las contradicciones de Alvaro Suárez serían suficientes para que el juez, antes de las cinco de la tarde, decretara la definitiva libertad de Moore. Se pensaba también que hoy es día festivo en Colombia, y si no decidía el juez ayer, tendría que aplazar todo hasta mañana. Pero pasaron las cinco de la tarde—siempre hora de Colombia—y el juez pidió un compás de espera.

Entre tanto, Bobby, muy seguro, manifestó que jugaría el próximo martes el primer partido que celebrará Inglaterra en los Campeonatos del Mundo, contra Rumanía. Incluso pidió permiso para entrenar en un estadio colombiano, por si no pudiera salir hasta el viernes de Bogotá.

A las seis de la tarde corrió como pólvora la noticia por todo Bogotá: Bobby Moore iba a ser puesto en libertad bajo fianza y podría abandonar la capital colombiana. Incluso se afirmaba que tomaría un avión de Aerolíneas Peruanas, que salía hacía Méjico a primeras horas de la madrugada. Pero a las ocho de la noche salió el juez de su despacho y dijo que hasta las diez de la mañana de hoy—cuatro de la tarde, hora española—no decidiría sobre el caso Moore.

El jugador recibió la noticia con franca contrariedad. Por primera vez se le advirtió de mal humor, protagonizando inclusive un incidente con un periodista de la B. B. C. de Londres. Igualmente fué general el mal humor en cuantos participaron en las diligencias. El abogado de Moore declaró: "«¡Es increíble!»

Los observadores estiman que si el juez no hubiese hallado prueba alguna contra Moore, habría declarado su libertad inmediata.

CONTINUA EL ESCANDALO EN TORNO AL ARRESTO

EN LONDRES, ALTERCADO POLITICO

■ Dos diputados acusan a Wilson de utilizar el incidente con fines electorales

LONDRES, 28. (Por telex, de nuestro corresponsal, Felipe MELLIZO.)

Continúa el escándalo en torno al arresto, en Bogotá, del capitán de la selección inglesa de fútbol, Bobby Moore. La intervención del primer ministro, Harold Wilson, que el martes ordenó a la Embajada británica en Colombia que apoyase a Moore en todo lo posible, ha motivado incluso un leve altercado político, al acusar dos diputados conservadores al jefe del Gobierno de estar utilizando el incidente con fines electorales. En la tarde de ayer el ministro secretario del Foreign Office, Michael Stewart, ha enviado un mensaje a su colega colombiano, expresándole la grave preocupación que en Londres ha suscitado el suceso. La Embajada de Colombia en esta capital no contesta a las llamadas telefónicas, y sus oficiales se niegan a hacer comentarios.

La Prensa se ha mostrado ayer más moderada en sus juicios sobre Latinoamérica y el fútbol latinoamericano. Destaca la crónica enviada desde Méjico por el enviado especial del «Evening Standard», de la que entresacamos los siguientes párrafos:

«La presentación del caso Moore en la Prensa mejicana ha añadido condimento peligroso a las actitudes antiinglesas. Esto debe ser comprendido, si lo que ocurra en las próximas tres semanas no ha de empeorar la situación. En primer lugar, la Prensa mejicana, que no es lo mismo que el pueblo mejicano, busca revancha por las críticas de la Prensa británica sobre los juegos olímpicos de 1968, críticas que yo siempre consideré injustas. Ahora se nos devuelve la pelota... En segundo lugar, la actitud del fútbol británico y europeo respecto al de Latinoamérica ha sido poco razonable e incluso provocativa... No sirve de mucho decir que los sudamericanos ignoran las leyes del fútbol cuando los propios jugadores británicos han desafiado a los árbitros, que sí las conocían»...

El autor del artículo en que se dicen esas palabras es un columnista deportivo famoso llamado Manning.

¿necesita Vd. piso?

la solución puede encontrarla en:

ALUCHE

Viviendas renta limitada. Exentas del 90 por 100 en contribución y derechos reales

PRECIO TOTAL: 500.000 PESETAS

ENTRADA: 78.000 PESETAS

y 3.975 ptas. mensuales

GETAFE

Pisos excepcionales, con portales decorados, parquet en toda la vivienda y alicatados en color de gran vistosidad en cocina y cuarto de baño

ENTRADA: 48.000 PESETAS

y hasta 120 meses de facilidades

MOSTOLES

LLAVE EN MANO

ENTRADA UNICA: 80.000 PESETAS

80 meses a 2.950 pesetas

Total: 316.000 pesetas

ALCORCON

ENTRADA UNICA: 68.000 PESETAS

Mensualidades de 3.000 pesetas

Las obras están en su fase final

Entrega de llaves: próximo julio

PARLA

LLAVE EN MANO

ENTRADA UNICA: 65.000 PESETAS

y 2.675 ptas. mensuales

Venta según ley 57/1968

Visítenos, sin compromiso, en

CENTRAL DE INFORMACIONES

Paseo de las Delicias, 3, (esquina glorieta Atocha

VELAZQUEZ, 86

APARATOSO INCENDIO

A primera hora de la madrugada de hoy se produjo un aparatoso incendio en una casa en construcción sita en el número 86 de la calle Velázquez, esquina a la de José Ortega y Gasset. El incendio se produjo a unos quince metros de profundidad, en los que en su día serán sótanos de la finca que se construye. Al parecer, hay ya construídas tres plantas de estos sótanos, y precisamente en la intermedia se inició el fuego, que tomó grandes caracteres porque allí hay almacenados muchos tablones para el encofrado. Acudieron ocho coches de bomberos, que tuvieron que ir varias veces a repostar agua. A última hora de la madrugada de hoy todavía continuaba un retén en el lugar del siniestro.

Foto GARROTE

MADRID: Diez empleadas, enfermas

EPIDEMIA EN UNA FABRICA DE CALZADOS

◆ Se desconocen las causas de la enfermedad

Una extraña enfermedad, aún no explicada, se ha declarado entre las operarias de una fábrica de calzado situada en Madrid.

En un principio se pensó que podría estar producida por un virus, ya que los síntomas eran análogos a los que produce la poliomielitis. Desestimada esta posibilidad, tras dictamen médico, se piensa que la causa de la dolencia puede radicar en algunos de los productos que se utilizan para la fabricación del calzado. Se está procediendo al estudio y análisis de estos productos sin que todavía se conozcan resultados concretos.

El primer caso se produjo en el pasado mes de abril y parece que el número de operarias afectadas es de diez, aunque pudiera ocurrir que en algunos casos se trate solamente de consecuencias de un estado de psicosis colectiva.

La fábrica en cuestión ha anticipado las vacaciones en la sección en la que se han producido los casos en espera de una resolución facultativa sobre la extraña dolencia.

Según parece, se han producido casos similares en Elche y Calahorra, y, según nuestras noticias, los pacientes están internados en el Instituto de Medicina del Trabajo, cuatro procedentes de la primera de las localidades citadas y dos de la otra. Las operarias madrileñas están siendo tratadas en régimen de ambulatorio. (Fiel.)

Roban el coche

M-708750

A nuestro compañero de la Redacción Antonio Casado le robaron su coche —Simca 1.000, de color azul, matrícula M-708.750— en la madrugada de ayer, cuando lo tenía aparcado en la calle del Marqués de Urquijo, esquina a la de Ferraz. En el interior del coche nuestro compañero tenía su carnet oficial de periodista, así como documentación de varios reportajes, que, lógicamente, necesita recuperar cuanto antes. Cualquier noticia sobre el paradero del coche pueden comunicarla al diario PUEBLO, teléfono 227 39 91.

M.C.D. 2022