Año XXXVIII.—Núm. 16.984
PALMA DE MALLORCA

HORAS DE DESPACHO

Redacción: De las once de la mañana á las cuatro de la noche y de las diez de la noche á las cuatro de la madrugada.

Administración: Desde las siete de la mañana hasta las ocho de la tarde.

Teléfono n.° 27—Oficinas: Conquistador, 30

La Almudaina

DIARIO DE LA MAÑANA — AVISOS Y NOTICIAS

1922
Domingo 8 de Octubre

PRECIOS DE ABONO

	Pesetas
Un mes.	2
Extranjero (trimestre) .	10
Número suelto . . .	10 cts.
Id. atrasado . .	15 »

La apertura de curso

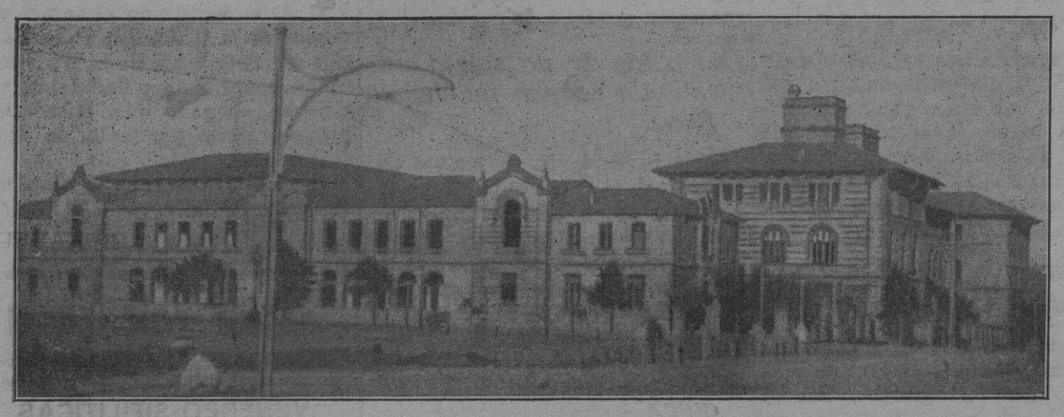

Grupo de edificios escolares.—La Escuela de Comercio, el Instituto, la Escuela de Artes y Oficios y la Escuela Normal de Maestros

A la puerta del Instituto.—La salida de las primeras clases

El gigante

(Cuento)

—...Ha venido el gigante, el gigante grande, grande. ¡Tan grande, tan grande! ¡Y tan tonto, ese gigante! Tiene manos enormes, con dedos muy gruesos, y sus pies son tan enormes y gordos como árboles. ¡Muy gordos, muy gordos! Ha venido y... se ha caído. ¿Sabes? ¡Se cayó! ¡Tropezó contra un escalón y se cayó! Es tan bruto el gigante, tan tonto... De repente, va y se cayó. Abrió la boca... y se quedó en el suelo, tonto como un deshollinador. ¿A qué has venido aquí, gigante? ¡Vete, vete de aquí, gigante! ¡Mi Pepín es tan dulce y tan gentil!... ¡Se abraza tan lindamente a su mamá, contra el corazón de su mamá! ¡Es tan bueno y tan dulce! Sus ojos son tan dulces y tan claros, que le quiere todo el mundo. Tiene una naricita muy mona y no hace tonterías. Antes corría, gritaba, montaba a caballo. Has de saber, gigante, que Pepín tenía un caballo, un bonito caballo grande, con su cola. Pepín monta a caballo y se va lejos, lejos, al bosque, al río. Y en el río, ¿no lo sabes, gigante?, hay pececitos. No, tú no lo sabes, porque eres un bruto, pero Pepín lo sabe. ¡Pececitos bellos! El sol ilumina el agua y los pececitos juegan, ¡tan bellos, tan listos y ligeros! Sí, gigante, bruto, que no sabes nada...

—¡Qué tonto de gigante! Vino y... se cayó. ¡Qué tonto es! Subía la escalera y, de repente, ¡pam!, se Cayó. ¡Ah, qué bruto es! No tiene por qué venir aquí el gigante; no le hemos invitado. Antes Pepín hacía travesuras, pero ahora es tan dulce, tan bueno, y mamá le ama tan tiernamente! Le ama tanto... más que al mundo entero, más que a sí misma, más que a la vida. Pepín es para su mamá el sol, la felicidad, la alegría. Ahora es muy pequeño y su vida es pequeña, pero después se hará grande como un gigante. Tendrá una gran barba y unos largos bigotes, y su vida será grande, clara, bella. Será bueno, inteligente y fuerte, como un gigante, ¡tan fuerte y tan inteligente! Y todo el mundo le querrá, le admirará. Tendrá en su vida penas, porque todo el mundo tiene penas, pero conocerá también grandes alegrías, claras como el sol. Entrará en la vida bello e inteligente, y el cielo azul estará suspendido sobre su cabeza y los pájaros le cantarán sus mejores canciones y el agua le murmurará cariñosa. Y mi Pepín mirará a su alrededor y dirá: «¡Qué bella es la vida!»

—¡Ya... ya!... No; es imposible; te tengo bien fuerte, querido chiquitín mío. ¿No te da miedo la obscuridad? Mira, se ve la luz por la ventana: es el farol de la calle, que nos alumbra. ¡Es tan tonto ese faro! ¡Se está derecho y alumbra! También a nosotros nos da un poco de luz. Se dice él: «¡Vaya, no hay luz en esta casa, les voy a alumbrar un poco!» ¡Es tan tonto ese alto farol! Mañana nos alumbrará también. Mañana... ¡Dios mío, Dios mío!

—Sí, sí... El gigante... Naturalmente... ¡Es tan grande! Más alto que el farol y que el campanario. Y vino y... ¡se cayó! ¡Ah, qué tonto eres, gigante! ¿Es que no veías el escalón? «¡Yo miraba a lo alto y no vi el escalón!», responde el gigante con una voz de bajo profundo. «¡Yo miraba a lo alto!» ¡Ah, qué bruto eres, gigante! Es mejor mirar abajo; así, hubieras visto el escalón. Mira mi Pepín, gigante; ¡es tan guapo, tan inteligente! Será todavía más grande que tú. Dará unos pasos enormes. Caminará a través de la ciudad, sobre los bosques y las montañas. Será fuerte y valiente, y no temerá nada, absolutamente nada. Caminará a través de los ríos. Todos le mirarán con la boca abierta, tan tontos, y él caminará a través de los ríos. Su vida será tan grande, tan clara y tan bella, y el sol brillará sobre su cabeza, el dulce sol, tan bonito. Desde la mañana brillará, el dulce sol... ¡Dios mío, Díos mío!...

—Ya... Vino el gigante y... ¡se cayó! ¡Qué tonto es ese gigante, Dios mío, qué tonto es!...

Así, en la noche profunda, hablaba la madre, estrechando contra su corazón a su hijo moribundo. Paseaba con él, a través de la habitación, iluminada débilmente por el farol, y hablaba sin cesar. Y en la habitación de al lado se oía llorar al padre del niño.

LEONIDAS ANDREIEW.

Quién es Kemal-Pachá

Antes de que fuera conocida la nota de las Potencias al gobierno de Angora, Kemal había dicho que llegaría a Constantinopla a toda costa, y mostraba la fé más absoluta en que Inglaterra se decidiría a cambiar su política en Turquía.

En una conversación tenida en el cuartel general (que está situado en la aldea de Burnaba) con Cevket Kundukh-bey, el cual me acompañaba, Kemal Pachá dijo, sin que sus palabras quisieran tener aspecto de declaración:

«Ningún poder humano podrá conseguir que la nación turca se detenga en el camino de la victoria. Nunca seremos los primeros en atacar a los aliados, pero no podemos sufrir que queden bajo el yugo extranjero millones de compatriotas nuestros. Si el Tratado de Sevres resulta injusto, no es por culpa nuestra, ni es nuestra la responsabilidad de esta guerra, que hubiera sido imposible a existir un elemental respeto a la vida de la nación turca. Debemos reconquistar Constantinopla, Tracia, hasta la Maritza, con Andrinópolis. En Constantinopla, nadie debe temer nada de nuestra llegada. Creo que la libertad de los Estrechos estará más asegurada bajo nuestra autoridad, que no si es bajo el arbitrio de una u otra nación demasiado interesada».

La certidumbre que tenía Kemal de que Inglaterra concluiría por reconocer la realidad de las cosas, parecía demasiado optimista. Hoy se ve plenamente confirmado. Los admiradores de Kemal aprovechan esta ocasión para decir que el generalísimo turco es también un gran hombre político. El entusiasmo del mundo musulmán por este hombre (que indudablemente tiene mucha valía), es inmenso; casi todo el mundo lleva su retrato en el ojal. Un antiguo oficial de su Estado Mayor, que le sigue hace muchos años, me ha contado la vida del que llaman «salvador de Islam».

***

Mustafá Kemal Pachá tiene cuarenta y cinco años. Durante la guerra balkánica formó parte del Estado Mayor del ejército que en la última fase se concentró en Gallipoli, lo cual fué motivo para que pudiese estudiar la situación estratégica de los Estrechos. Estaba entonces con Fethi-Bey, actual ministro del Interior en el gobierno de Angora, el cual hallábase recientemente en Roma y ahora ha venido a su sede.

Kemal y Fethi son desde hace muchísimos años inseparables y fraternales amigos. Cuando se acabó la guerra balkánica, Fethi dejó el ejército y fué nombrado ministro en la legación de Sofía, en donde recuerdo haberlo visto en mayo de 1915, frecuentando el Club diplomático internacional; acompañábale un oficial joven, enjuto, fuerte y elegante, que llamaba la atención por la expansiva viveza de sus modales y por la singularidad de sus cabellos rubios, cosa que no es común verla por aquí. Llevaba este joven fez musulmán; su rostro imperioso estaba animado por ojos azules-grises, muy luminosos. Aquel oficial, con grado de teniente coronel, era el agregado militar; su nombre, Mustafá Kemal. Poco después marchó enviado a los Dardanelos para organizar una de aquellas fantásticas divisiones turcas que no existían más que en el papel.

Kemal previó las operaciones de los aliados, y, en consecuencia, propuso al gobierno turco un plan propio, que no fué escuchado; pero los acontecimientos le dieron la razón. Por otra parte, los generales alemanes del Estado Mayor no gustaban de la intromisión de oficiales turcos en sus planes de resistencia, Mustafá Kemal procuró seguir su plan sin herir la susceptibilidad de los germanos. De la división ficticia había logrado hacer una división verdadera; así, cuando los aliados intentaron el desembarco supo contener el primer ímpetu de éstos, se convirtió en el alma de la resistencia, tuvo bajo su mando un entero de ejército... y no conquistó ningún grado. El momento se hizo crítico para la defensa de los Estrechos: el Estado Mayor alemán le cedió el mando; Kemal salvó la situación, y por toda recompensa fué nombrado coronel.

* * *

Después, bastante más tarde, ascendió a general de brigada con mando de cuerpo de ejército, y pasó a Andrinópolis, y por fin a Palestina, para mandar el séptimo ejército. Así llegó a conocer todos los límites del Imperio.

Una carta suya llena de indignación y dirigida a Enver Pachá, en la cual protestaba de los errores cometidos por los alemanes, especialmente por Falkenhayn, en perjuicio de los turcos, le obligó a dimitir. Tras una breve estancia en el frente ruso, fué mandado a Alemania como acompañante del actual Sultán, entonces Príncipe heredero. Así tuvo conferencias con Guillermo, con Hindenburg, y Ludendorf, recorrió las líneas del frente, y volvió a su país convencido de la derrota germánica. Cuando el Príncipe Mehmed Vahid-Eddin fué Sultán, tan solo Mustafá Kemal tuvo valor entre los turcos (aterrados por la omnipotencia de Enver y de Taraat) de dirigir al señor una larga relación exponiéndole la necesidad urgente de separar el mando supremo del Estado Mayor, del cargo de ministro de la Guerra. Pero como todas estas funciones hallábanse monopolizadas por Enver, naturalmente, no se hizo nada.

El armisticio le halló en el frente de Palestina, mandando un grupo. Su retirada ante las tropas inglesas de Allenby fué considerada en los ambientes militares como una hermosa operación estratégica. Frente a la derrota del país, telegrafió al Sultán que formase un nuevo gobierno, poniendo a Reuf en Marina, Fethi en el Interior, y a él, Kemal, en el ministerio de la Guerra. Sus amigos fueron nombrados, pero él no

Regresado a Constantinopla, estuvo allí un año; procuró buscar en los ingleses apoyo para el renacimiento de Turquía, pero se encontró ante una rígida hostilidad sospechosa; pensó entonces que Turquía debería salvarse por sí sola, y se lanzó a la aventura de Angora.

***

Actualmente, reconquistadas la Anatolia y Esmirna, el ejército turco se halla en las proximidades de los Estrechos y del mar de Mármara. A pesar de que estuviese Kemal persuadido de que Inglaterra no verificaría la resistencia armada con que amenazó, Kemal ha preparado con amplitud la expedición militar, la cual continúa su movimiento tomando posiciones, pero con orden terminante de no provocar ningún acto de hostilidad.

Ochenta mil hombres que han reforzado su armamento con inmensos botines de guerra, se dirigen hacia la antigua capital.

Todo el interés del momento está en Constantinopla.

A. FRACCAROLI

Notas de la Alcaldía

Hé aquí la lista de precios por kilogramo convenidos y aprobados por la Alcaldía de Palma, a que se venderá la carne de cerdo y sus derivados, en las mesas de la Plaza de Abastos destinadas a la venta de los mismos:

Lomo.	5'00	ptas.
Carne (magre) primera.	4'50	»
Carne (magre). . . .	4'00	»
Chuletas (costelles) . .	3'00	»
Tocino (ventresques y alto).	3'00	»
Id. bajo.	1'50	»
Manteca	3'00	»
Fritura.	2'50	»
Huesos y espinazo. Huesos (cabeza).	1'25	»
Longanizas	4'25	»
Butifarrones, elaboración especial y clase corriente	3'00	»

Nos manifestó el Alcalde señor Oliver Roca que los precios aquí anotados regirán por ahora con todo rigor, mientras las circunstancias otra cosa no aconsejen y subsistan los actuales precios de compra de reses en vivo.

En las mesas expendedoras estarán expuestos dichos precios por medio de cartelones.

Y añadió que según los datos que se ha procurado, estas tarifas difieren poca cosa de las que rigen para dichos artículos en los pueblos del interior de esta Isla.

Asimismo nos indicó el Alcalde que hiciéramos pública la conveniencia de que le sea inmediatamente denunciada cualquiera infracción que pueda registrarse, para poder aplicar el debido correctivo.

***

El señor Oliver Roca proseguirá, según nos manifestó, los trabajos encaminados a regularizar la venta de estos mismos artículos en las tiendas de esta Ciudad y sus suburbios, donde sean expedidos, añadiendo que para estos establecimientos seguramente tendrán que sufrir alguna alteración en alza los citados precios, por la razón de que allí suelen venderse en seco la mayoría de estos productos del cerdo, y por lo tanto, pesan menos.

Procederá en breve a celebrar una entrevista con los interesados.

Y para la debida inspección del cumplimiento de todas las disposiciones de la Alcaldía, a este efecto emanadas, nos dijo el Alcalde que será nombrada una persona encargada de su vigilancia.

***

En la mañana de ayer se procedió en el salón de sesiones del Ayuntamiento a la subasta de los pastos procedentes del resto de los fosos de las murallas y trozos de muralla subsistentes.

No se presentó ningún postor.

Presidió el acto el concejal designado, don Julián Ferretjans.

***

En el propio salón tuvo lugar la subasta de las obras para cubrir la acequia de la Fuente de la Villa hasta el molino denominado «des Caputxins».

El tipo de subasta era de 9.515 pesetas con 48 céntimos.

Se presentaron cuatro pliegos.

Uno de don Antonio Oliver Nicolau, por la cantidad de 9.515 pesetas.

Otro de don Francisco Morey Castañer, por la cantidad de 9.315 pesetas.

Otro de don Antonio Oliver Nicolau, por la cantidad de 8.900 pesetas.

Fotografía Artística

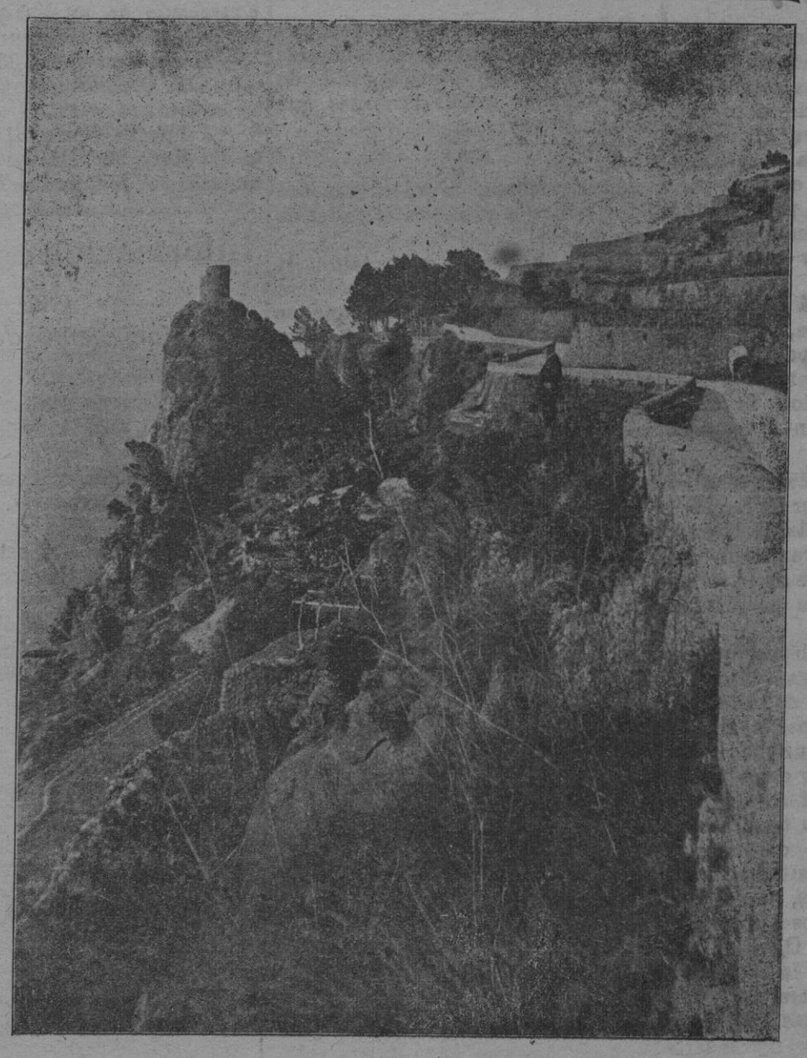

Ca retera de Estallenchs.—Atalaya de Ses Animes

M.C.D. 2022

cia y de creencia general circulaba era el que damos á continuación.

El día 9 regresan de Salamanca los Reyes y el Presidente del Consejo señor Sanchez Guerra, y éste celebrará una nueva y definitiva conferencia con el Alto Comisario general Barguete.

El día 10 llegará á Madrid el Sha de Persia, y estará aquí hasta el día 13.

Por la noche de ese día marchará el Rey con el Presidente del Consejo a Sevilla, donde permanecerán hasta el día 18.

En esa fecha, se dice que se producirá la crisis chica.

Pero esta quedará resuelta el día 21, en que marchará el Rey a Bardecs, de donde regresará con su augusta madre el día 25.

La fecha de la apertura del Parlamento no está aún fijada, pero es creencia general que será el primero de Noviembre.

En las Cortes se terminará la discusión del expediente del general Picasso y de la ordenación ferroviaria.

Luego en las vacaciones de Navidad se producirá la crisis grande, creyéndose que ocupen de nuevo el poder los conservadores, si está por aquel entonces organizada una amplia concentración.

La creencia general es la de que aún no habrá llegado lo hora de los liberales.

Noticias del Extranjero

Barcelona 7 a las 22

La situación se normaliza

Atenas.—Va renaciendo la normalidad en esta población.

Todos los servicios públicos se ven regularizados.

Los periódicos se muestran desengañados del apoyo de las potencias occidentales, porque creen, dicen, que los aliados darán al fin la Tracia á los turcos.

Ahora hacen un llamamiento á la Yankiniadia para que salve al helenismo.

Acuerdo de los obreros de los Dockers.

Marsella—Los obreros de los Dockers han acordado no trabajar para los buques franceses ni otros barcos extranjeros que vengan cargados de mercancías para los franceses.

La Conferencia Internacional del Trabajo.

Ginebra.—El día 18 del mes que cursa se inaugurará en esta población la Conferencia Internacional del Trabajo, en la que estarán representadas cincuenta y cuatro naciones por cuatro delegados de cada una de ellas.

En dicha conferencia se examinarán la jornada de ocho horas y la situación que crea la falta de trabajo.

Buques capturados

Dublin. — Han sido capturados varios buques que conducían cargamentos de armas de contrabando.

Una carta de Bonar Law

Londres.—El diario «The Times» publica une carta de Bonar Law, que dice que la posesión de Constantinopla y los estrechos era necesaria para establecer la paz, y deja ver que Inglaterra está dispuesta a imitar a la Yankiniadia, limitándose a salvaguardar los intereses del imperio porque los demás aliados no ayudan.

Y termina diciendo que le parece que los aliados controlarán la Tracia durante un mes, después de la salida de los griegos, entregándola después a los turcos.

CORRESPONSAL

Noticias de Barcelona

Barcelona 7 a la 23

Delegado sanitario del Gobierno.

Ha llegado a esta capital el Doctor Murillo, delegado sanitario del Gobierno, que viene exclusivamente para inspeccionar el estado de sanidad de esta provincia.

Esta inspección está relacionada con los casos ocurridos días pasados de peste bubónica.

Inauguración de la residencia de PP. Jesuitas.

El Cardenal Monseñor Vidal ha inaugurado canónicamente esta mañana la nueva residencia de Padres Jesuitas, que queda instalada en donde estuvo el Palacio Real, de la calle denominada del Palau.

Nuevo alumbrado

Ha sido inspeccionado, quedando desde luego inaugurado, el nuevo alumbrado de la Plaza de Cataluña, el cual ha dado excelentes resultados.

Se trata de una espléndida iluminación.

Acusación retirada

En el proceso por asesinato de don Juan Abelló, patrono de Tarrasa, el abogado fiscal ha retirado la acusación por falta de pruebas.

Detención de un sujeto por intentar cobrar un cheque falso.

Ha sido detenido un sujeto llamado Juan Gil, por haber intentado cobrar un cheque por valor de diex mil pesetas, que ha resultado falso.

El dice que lo encontró en mitad de la calle, dentro de una cartera, y que lo creyó bueno.

Adhesion a la Unión Monárquica

Una buena parte de los jóvenes romanonistas de esta Capital se han adherido a la «Unión Monárquica Nacional» separándose del partido político que acaudilla el señor Swartz.

Han nombrado presidentes honorarios al Vizconde de Fargas y a don Mariano Martí Ventosa.

Boda de una hija del Presidente de la Mancomunidad

En el altar de la Cripta de Santa Eulalia de esta Santa Iglesia Catedral, se ha verificado el enlace matrimonial de la señorita Pilar Puig, hija del Presidente de la Mancomunidad, señor Puig y Cadafalch, con el joven abogado don Ramón Cunill, secretario particular de dicha presidencia.

Bendijo la unión el Cardenal Monseñor Vidal.

BUXAREU

Doctor Valenzuela

Médico (por oposición) del servicio de profilaxis pública de las enfermedades

VENEREO-SIFILITICAS

Plaza Quadrado, 17

PALMA

El tiempo. — Desde anteayer, después de unos días de sol impropio ya de la época en que nos encontramos, viene mostrándose la atmósfera marcadamente variable con tendencias a la lluvia.

Al amanecer de ayer cayó en este término municipal ligerísimo chubasco, que se repitió a eso de las diez y media bañando apenas el piso de las calles.

El Cielo permaneció encapotado la mayor parte de las horas del día, reinando un airecillo fresco.

Felicitación.—Hemos recibido un atento oficio del *Fomento del Civismo*, que agradecemos, en el que nos comunica el acuerdo de felicitación por haber implantado en estas islas el adelanto industrial que supone la adquisición de la máquina de componer «Typograph» para LA ALMUDAINA.

En el Gobierno Civil

Nos manifestó ayer el señor Gobernador que las noticias recibidas de los pueblos de la provincia acusaban completa tranquilidad.

Nos añadió que según Real orden del 1.° del actual ha quedado suprimido el visado de pasaportes para los españoles que vayan a Bélgica y para los que de aquella nación vengan a España.

Para unos y otros bastará que se provean de pasaje expedido por autoridad competente, sin necesidad de someterlo al visado del cónsul de la nación respectiva.

Precauciones sanitarias

Escritas las líneas que acompañan a la información sobre la peste bubónica en Barcelona, nos enteramos de las siguientes manifestaciones del Director de Sanidad señor Ogazón:

«Desde el próximo lunes, los vapores que vayan llegando de Barcelona, serán sometidos a inspección sanitaria, especialmente el pasaje.

Este, antes de atracar el vapor, será objeto de detenida inspección médica, que llevará a cabo el personal de esta Estación, permitiendo el desembarque de aquel, en caso de que no venga algún enfermo en estado anormal.

Si precisa, se tomará el nombre a todos los que lleguen, así de la capital como de los pueblos para que las respectivas entidades médicas, ejerzan sobre ellos, la ordenada, por el Reglamento vigente, vigilancia sanitaria,

Dichas medidas obedecen a haber recibido hoy el director de Sanidad Marítima, telegrama del Gobierno, anunciándole la conveniencia del procedimiento, aunque en la forma más moderada y menos perjudicial para todos.

El señor Ogazón sabemos que ha ordenado, que se pongan discos de lata en los extremos de los cables de amarre de los buques, a fin de que no puedan circular por sobre los mismos, las ratas y otros bichos transmisores de la enfermedad, como también, ha dado terminantes órdenes en el sentido, de que, a la puesta del sol, sean quitadas, todos los días, las planchas, para evitar la circulación de dichos roedores.

Considera el señor Ogazón, que con estas medidas, y la previsora, adoptada hace bastantes meses, de tapar todas las rendijas y agujeros de los muelles y desembarcaderos del puerto, podrá evitarse el criadero de ratas y animales peligrosos, y de consiguiente, muchas probabilidades de introducción de la enfermedad que nos ocupa.

De Sociedad

En el vapor «Rey Jaime I», llegaron ayer de Barcelona, el aquitecto y concejal don Guillermo Forteza, el médico don Pedro Francisco Salvá, el industrial don Antonio Bibiloni, el fabricante de calzado don Pedro M.ª Estrany y el representante de la «Caja Mútua Popular» don José Masip.

***

De nuestro distinguido amigo don Luis Ferbal y Campo, Decano del Colegio de Doctores y Licenciados en Filosofía y Letras y Ciencias de esta ciudad, hemos recibido un atento B. L. M. participándonos la constitución Oficial del mencionado Colegio y ofreciéndonos su más decidida cooperación en todo aquello que tienda a la dignificación de la enseñanza y del Profesorado titulado.

***

Ayer llegaron en el vapor correo de Barcelona el capitán de infantería don Luis Ballester y el teniente de dicha arma don Pedro Socías, quienes regresan de Marruecos donde están destinados; la señora doña Teresa Alomar viuda de Alemany y su hijo don Santiago, quienes se dirigían al extranjero y han tenido que regresar a consecuencia de encontrarse ligeramente indispuesta la señora viuda de Alemany.

***

Para Alicante salieron ayer el Inspector de Correos don José Roca, el teniente de infantería don Ignacio Seguí, el ingeniero don José Sureda y doña Rafaela Pascual de Bonanza.

En el mismo buque salieron para Ibiza don Jaime Fabre y el redactor de «Correo de Mallorca» y oficial de Estadística don Santos Esquivias.

Los dueños de cafés económicos

Sabemos, mejor informados, que el Teniente Coronel de Carabineros no ha concedido plazo alguno, en contra de las manifestaciones que recogíamos ayer.

***

Ayer mañana se reunieron los jefes políticos y las autoridades de esta ciudad.

Según referencias trataron de elevar al Gobierno una exposición expresando la modestia con que se desenvuelve en Mallorca el comercio de bebidas espirituosas, circunstancia que permite con entera justicia al Tesoro, dispensar la máxima benevolencia a los contribuyentes, conforme se vino haciendo hasta ahora.

Del Ejército

Destinos.—Sargento del Regimiento de Inca José Quiles Pons, al Grupo de fuerzas regulares indígenas de Larache.

Señalamiento de cupo.—Señalado el contingente del reemplazo del corriente año, que ha de formar el cupo de filas, corresponden a esta provincia los que se expresan:

Caja de Palma, procedentes de revisión 11, por término de prórrogas 10, mozos del reemplazo actual 552, total 573.

Caja de Inca, id. 17, id. 1, id. 670, id. 688.

Caja de Mahón, id. 7, id. 1, id. 158, id. 166.

Caja de Ibiza, id. 4, id. 0, id. 102, id. 106.

Finca situada calle Hostales, número 7, se desea vender. Razón en la misma, piso 3.°

Crónica de Sports

Foot-ball —«Copa Mallorca».

Continuarán hoy domingo los encuentros correspondientes á este concurso.

Por la mañana á las ocho y media «Mallorca» y «Mallorquín» y á las diez y media «Metalúrgico» y «Alfonso XIII».

Por la tarde jugarán los teams de primera categoría «Atlético» y «Balear», empezando á las cuatro en punto.

En este partido se disputan los equipos una Copa, que empezaron á jugar en el campo de Son Bonet, habiendo ganado un partido cada equipo. Por consiguiente, el encuentro de hoy ha sido aprovechado para decidir á cual de los dos pertenerá el trofeo, independientemente de la puntuación en el Concurso Mallorca.

Ciclismo

Hoy domingo á las tres y media se celebrará en el Velódromo de Tirador las carreras, organizadas por el Veloz Sport de Balear, de 100 kilómetros con entrenadores.

Tomarán parte los siguientes corredores:

Pocoví, entrenado por Serra.
Betemps, entrenado por Louise.
Ferrá, entrenado por Parets.

La lucha se presenta bastante reñida por lo que cabe esperar que el *descalificado* Velódromo se verá concurrido.

También se celebrará una carrera nacional de velocidad, 3 vueltas (1 kilómetro).

Curados en la Casa de Socorro

Catalina Prats, 22 años, Real, 40. Extracción de un cuerpo extraño del dedo medio derecho.

—María Muntaner, 33 años, Catañy, 17. Contusiones en el pecho y en la cara, por riña.

—Jaime Balaguer, 31 años, Puerta del Mar, 22. Extracción de un anzuelo del dedo índice derecho.

Información del Puerto

Movimiento de buques

Entraron:

Procedente de Pollensa, con lastre, el laud «María Luisa». Patrón Alamo.

—De Palamós, con carga general la balandra «Ramona». Patrón Salom.

—De Mahón, con lastre, el laud «María». Patrón Navarro.

—De Barcelona, con 162 pasajeros, carga general y el correo, el vapor rápido «Rey Jaime I».

—De Mahón, con lastre, el pailebot «Pedro Compter». Patrón Pomar.

Salieron:

Para Argel, con carga de cueros, el vapor francés «Ronbaise».

—Para Ciudadela, con carga de efectos el pailebot «Capdepera». Patrón Llacer.

—Para Ibiza y Alicante, el vapor correo «Bellver», con 31 pasajeros y carga general.

Noticias generales

Quedaron ayer despachados:

La balandra «María Ballester», con efectos para Valencia. El vapor inglés «Lucilline». Para Sevilla con gasolina. El jabeque «Corazón de Jesús», para Capdepera, con abonos químicos. El pailebot «María Antonio», para Alicante con carbón.

Servicios de la guardia civil

Comunica la del puesto de Puigpuñent haber denunciado al señor Juez municipal de la misma, a un individuo, presunto autor de la sustracción de 296 kilógramos de aceitunas de una finca de aquel término municipal.

Al ser interrogado dicho individuo manifestó que había recogido dicho fruto por entender que era de su propiedad en virtud de un convenio verbal con el dueño como encargado que es de la finca.

Participa la del mismo puesto haber denunciado a la autoridad competente a tres jóvenes por escándalo y maltratos a la dueña de un establecimiento de bebidas del lugar de Galilea, sufragáneo de dicha villa.

La de los puestos del Terreno y Selva denunció igualmente a la autoridad respectiva a distintos individuos por infracción al Reglamento de policía de carreteras.

Teatros

Principal

Para hoy se anuncia la última proyección de la interesante película *La maldición del adivino* o *las cinco épocas de la humanidad.*

Para mañana lunes, programa todo nuevo, continuando la linda serie *El castillo de los fantasmas.*

Para el jueves se anuncia un verdadero acontecimiento cinematográfico, la película científica instructiva *En el corazón del Africa salvaje.*

Lírico

Los dragones de Paris es un nuevo golpe al tipo de Capitán galán y enamorado, que conduce á la dama de su amor por los senderos de una nueva vida. Como se vé, el asunto no es muy nuevo, y la trama poco entretenida. Se trata de una conspiración, capitaneada por la dueña del corazón del enamoradizo capitán.

Hay una escena cómica con un cura postizo, de muy dudoso gusto.

Gracias que la obra tuvo por protagonista al señor Caballé, quien con sus grandes recursos, salvó la situación. Fué aplaudido en la romanza del segundo cuadro.

Con él compartieron los aplausos la señora Lluró, artista de verdadera valía, y el actor cómico señor Segura.

De la música, que es del maestro Luna, sobresale un intermezzo y el duo amoroso.

La obra estuvo bien presentada tanto en decorado como en vestuario.

Al acabar sonaron muy pocos y débiles aplausos.

Lástima que una compañía tan importante como la que trabaja en el Lírico, pierda una velada con obras de esta índole.

El teatro animadísimo, con un lleno hasta los topes en las gradas.

***

Hoy domingo a las 3 45 de la tarde *La Alsaciana*, *Los Dragones de Paris* y *La canción del olvido.*

A continuación se proyectará por última vez el último tomo de *El puente de los suspiros.*

Por la noche a las 9 *La Alsaciana* y *Maruxa.*

El lunes por la tarde a las 6 se pondrá en escena *La Dogaresa* y por la noche función popular.

Cultos

Para hoy

Jubileo de Cuarenta horas

Continúan en San Nicolás, dedicadas a la Inmaculada de Lourdes. Exposición a las seis y media, a las diez Tercia y misa mayor. Por la tarde actos de coro, al anochecer después del Rosario, Coronita de las doce estrellas y reserva de Su Divina Magestad.

Otras funciones

En la Misa mayor de la Catedral Basílica predicará el Rdo. señor don Juan Thomás, adscrito a la S. I. C. B.

En Santa Eulalia, a las siete y media Comunión general para las Hijas de María; al anochecer, los actos de costumbre.

En la Concepción (Arrabal) a las siete Comunión general para las Hijas de María.

En la Merced, a las siete y media Comunión general para los Indignos Esclavos de Jesús Sacramentado. Por la tarde exposición de Su Divina Magestad, ejercicio propio del día y reserva.

En Montesión, a las siete y media Comunión general de la Congregación de la Buena Muerte, a las ocho y cuarto Comunión general para los Congrepantes de la Inmaculada y San Luis Gonzaga. Por la tarde a las seis y media, Exposición, Rosario y sermón por el Reverendo P. Alcover.

En el Oratorio del Cementerio, continuación de la Novena de las Almas. Por la tarde a las cuatro y media Rosario, sermón por el Reverendo señor don Nicolás Cortés, Vicario de San Nicolás y una parte de Requiem en sufragio de las Santas Almas del Purgatorio.

Visita a la Corte de María

A la Purísima Concepción, en la Catedral o Concepción.

Santoral

Nuestra Señora de los Remedios, Santa Brígida.

Auto marca "DAVID"

nuevo, a toda prueba Ptas. 6 500.
Para informes «Casa Anunciadora».

TEATRO-CINE
LA PROTECTORA
De 3 y media a 11
En las mallas de la intriga
Y
El sarcasmo de la vida
y una cómica
Lunes: Continuación de
LA GRAN RECOMPENSA
por Conde Hugo

COLMADO LA PAJARITA
Turrones de Jijona
(Auténticos)
Todos los Domingos
Escupiñas de Mahón

Las pannes eléctricas
no tienen importancia alguna, cuando se dispone de una LÁMPARA A PETRÓLEO BELGA.
Casa BUADES-PLAZA DE CORT

¿Que es linfatismo?
El linfatismo es una debilidad congénita o adquirida que se traduce en los enfermos por cabello rubio, piel blanca, fina palidez de la piel, infastos glandulares, angina crónica, flujos purulentos de los oídos, tumores fríos, artritis (tumores blancos), etc. Compadeced al linfático, porque es terreno abonado para todas las malas semillas. El linfatismo es la antesala de la tuberculosis si no es combatido en los primeros sintomas. Combatir la tisis es cosa difícil pero en cambio es facil evitarla, tratando los linfáticos con remedios higiénicos y el Jarabe de Hipofosfitos Salud, que según atestiguan eminentes médicos, es el más poderoso y eficaz. 32 años de éxito creciente. Fijarse si con tinta roja se lee en la etiqueta exterior Hipofosfitos Salud.

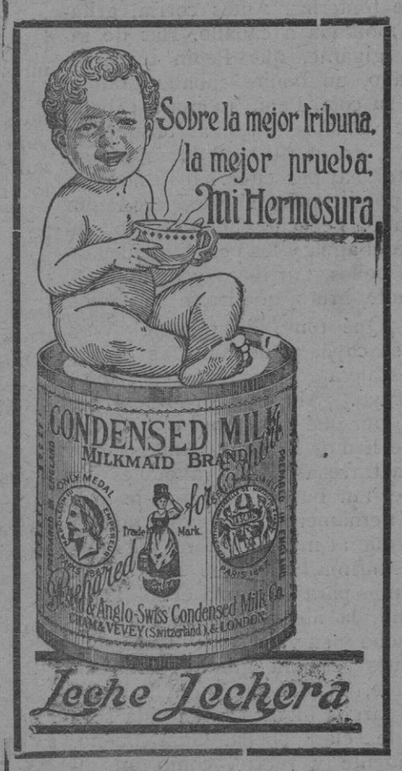

Empleado de mediana edad, se necesita para escritorio. Razón «Casa Anunciadora».

Bote se vende (gusi) a vela. Informes: Plaza Socorro, 26, 2.°

Dr. F. Valdés Guzmán
Cirugía general
Consulta de 10 a 1.
Salas, 4, 1.°, (Plaza de la Paz)

VELODROMO DEL VELOZ SPORT BALEAR
Hoy Domingo a las tres y media tarde
Grandes carreras ciclistas 100 Km.
con entrenadores en motocicleta
3060 PTS. EN PREMIOS

TEATRO PRINCIPAL

Hoy Domingo 8 de Octubre 1922 CINE SELECTO A las tres y media tarde

ULTIMO DIA de la película de largo metraje, en seis partes

La maldición del adivino o las cinco épocas de la humanidad

Ultimo día de la chistosísima película en dos partes **TOMASIN Y LOS OSOS.**

Mañana lunes A las seis tarde

Estreno de los episodios 9 y 10 de la serie novelesca

EL CASTILLO DE LOS FANTASMAS

Estreno de la N. Americana en 4 partes **CAPRICHOS DEL DESTINO** por MABEL TALIAFERO.

JUEVES: Lo más sensacional que hasta la fecha ha producido la cinematografía

EN EL CORAZON DEL AFRICA SALVAJE

ASMÁTICOS

YA NO IMPORTA SER ASMÁTICO

ASMÁTICOS

Con el ASMALICIDA Dr. S. Pagés Maruny (inyectable indoloro), verdadera panacea de los asmáticos, evitaréis los accesos de asfixia reforzando el corazón, devolviéndole :: con las energías perdidas el entusiasmo del vivir ::

LABORATORIO QUÍMICO BIOLÓGICO

Dr. S. PAGÉS MARUNY : Barcelona

Venta en principales Farmacias y Droguerías

ros sos mensual, en la siguiente forma:

Infantería.—Seis tenientes coroneles, ocho comandantes, siete capitanes y cincuenta y seis tenientes

Caballería.—Un teniente coronel, dos capitanes y dos tenientes.

Artillería.—Un capitán, y doce tenientes y de la escala de reserva dos tenientes y veinticinco alféreces.

Ingenieros.— Un teniente coronel, un comandante y dos capitanes.

Benemérita.—Un teniente coronel, dos comandantes, dos capitanes, dos tenientes, cuatro alféreces y cuatro suboficiales. Ingresan dos tenientes de armas generales.

Carabineros.— Un comandante, tres capitanes, ocho tenientes, ocho alféreces y ocho suboficiales, ingresan tres tenientes de armas generales.

Intendencia.— Un comandante, un capitán y tres tenientes.

Intervención.—Un comisario de guerra de primera, uno de segunda y un oficial primero.

Sanidad militar.—Un teniente coronel médico, tres comandantes y nueve capitanes.

Farmacia.—Un subinspector farmacéutico de segunda, un farmacéutico mayor, uno primero y otro segundo.

Cuerpo Eclesiástico.— Un capellán mayor, otro segundo. Ingresan dos aspirantes.

Oficinas militares.—Un oficial segundo, uno tercero, un escribiente de primera y tres de segunda. Ingresarán tres aspirantes.

Madrid 7 a las 17

La "Gaceta,,

La «Gaceta de Madrid», publica los decretos siguientes:

Disponiendo la creación de la Comisión asesora del Gobierno reintegrada por los organismos de la Internacional del Trabajo, la que estará presidida por el Subsecretario del Ministerio, siendo vocales los miembros de todos los organismos interesados.

Nombrando presidente del tribunal de oposiciones de la carrera diplomática, á don Antonio Pla Folguiera.

Convocando á oposiciones para cubrir veinticinco plazas del Cuerpo Pericial de Contabilidad.

Plenipotencia á un Embajador.

Se ha concedido la plenipotencia á nuestro Embajador en Buenos Aires, para que nos represente en el acto de la posesión del nuevo Presidente de aquella República señor De Alvear.

"Diario Oficial,,

El «Diario Oficial» del Ministerio de la Guerra, declara reglamentaria la pistola «Star» para las clases é individuos de la Benemérita y tropa.

Nombramiento

Se ha nombrado secretario técnico y jefe del comercio exterior á don Luis Olariaga; del interior, á don Francisco Bermin; de la sección de enseñanza, á don Emilio Eminas; de la industria, á don Aurelio Rodríguez y secretario á don Lorenzo Victor Padrell.

Los dos primeros serán secretarios de la sección hispano-americana.

Madrid 7 a las 22

La epidemia del carbunclo. Dos casos de peste bubónica.

Jaen.—En el pueblo de Ubeda se ha declarado la epidemia del carbunclo.

El gobernador ha dispuesto que salga inmediatamente para dicho pueblo un inspector de higiene pecuaria, para que dicte las convenientes disposiciones.

En Barcelona parece que se han registrado dos casos de peste bubónica entre los obreros del Ferrocarril del Norte.

Cotizaciones

Madrid 7 a las 20

Interior	69'75
Interior fin de mes	00'00
Amortizable 5 %	94'25
Amortizable 4 %	86'50
Banco de España	581'00
Compañía Tabacalera	245'00
Exterior	84'50
Francos	50 00
Libras	29'08
Carpetas interiores	69'75
Marcos	0'35
Liras	28 00
Dólares	6'60
Coronas	00'00
Bonos del Tesoro	101'85

Barcelona 7 a las 23.

Interior	00'00
Amortizables	00'00
Nortes	68'40
Alicantes	59 00
Francos	50'15
Libras	29'10
Dólares	6'60
Liras	28 30
Marcos	0'40
Coronas	0'01
Francos suizos	000'00
Belgas	47'10
Andaluces	00 00
Cáceres	0 00

Millán Astray en Guadalajara

Madrid 7 a la 13

Agasajos. Conferencia en el Teatro Principal. Ovación.

Guadalajara.—El jefe de las tropas legionarias de Africa señor Millán Astray dió su anunciada conferencia en el Teatro Principal, acompañado de oficiales de la Legión.

Después de visitar la Academia fué agasajado por el Coronel y Profesores de la Academia con un banquete.

A las siete de la tarde dió la conferencia con asistencia de numerosas damas, las autoridades civiles y militares, los alumnos de la Academia y las fuerzas de la guarnición.

Primero dió un concierto la Banda del Tercio.

El señor Millán Astray comenzó saludando a la mujer castellana de cuyas entrañas salen héroes que han hecho grande y gloriosa la Patria Española.

Historió las glorias alcanzadas por el Cuerpo de Ingenieros durante su actuación en Marruecos, dedicando recuerdos al teniente coronel señor Figueroa, al capitán señor Cola y a los tenientes Servera y Blasques, muertos en la campaña y a los comandantes señores Benjumea, Zorrilla y otros oficiales que han dado ejemplo de actividad.

Describió el espíritu de la Legión y señaló como cumbre de los ideales nacionales, el amor, la disciplina y la lealtad al Trono y la fé en los altos designios de la Patria.

Sin sentir estos ideales, añadió, nadie puede llamarse buen hijo de España.

En la Legión, dijo, se ha inculcado el espíritu de compañerismo que anula el egoismo y la envidia

Debemos entonar himnos a la Bandera que es el emblema de disciplina, la cual por cruel paradoja cuando más se la invoca más se aleja.

Tanto se ha manoseado esta palabra que parece no responder al concepto tan elevado que merece.

Añadió que por disciplina todos debiéramos adorarla.

Este sagrado precepto hará de España un pueblo grande, pues la disciplina aun cuenta con paladines que sabrán en su defensa desenvainar el acero, presentando su acerada punta al que franca o soslayadamente pretenda mancillarla.

El público le tributó una delirante ovación que duró más de diez minutos, distinguiéndose las aclamaciones de los militares y de las señoras.

Cuando la ovación era más grande el señor Millán reclamó silencio y levantándose hacia el público exclamó: «Aplaudid cadetes, aplaudid hasta romperos las manos y sin miedo á nada, siempre que oigais invocar el santo nombre de la disciplina, porque con ello os declarareis anhelosos de grandeza y prosperidad por España y de que su bandera sea respetada por todos».

La ovación que se produjo fué delirante.

Terminó hablando de la gloria que produce el morir en el campo de batalla.

Dió vivas á España, al Rey y á la disciplina que fueron clamorosamente contestados.

La banda de música entonó la «Marcha Real» y el Himno de la Legión que fueron oidos de pié.

En la calle el señor Millán Astray fué objeto de nuevas ovaciones, acompañándole el pueblo hasta el edificio de la «Gran Peña» donde tuvo que salir el señor Millán al balcón para agradecer el homenaje.

Todas las autoridades civiles y militares le felicitaron efusivamente y le abrazaron.

Se ha comentado mucho la ausencia en todos los actos realizados en su honor, de los compañeros de arma ó sea los Jefes y oficiales de Infantería destinados á esta zona.

Le despidieron la Academia en pleno.

Hasta llegar á la Estación los cadetes entonaron el Himno de la Legión, vitoreando á éste, á España, al Rey y la disciplina.

El conficto del ramo de madera

Madrid 7 a las 20

Mitin en la Casa del Pueblo

A las diez y media de la mañana se celebró en el Teatro de la Casa del Pueblo un mitin organizado por el Sindicato del ramo de madera, para dar cuenta del estado del conflicto.

Presidió el compañero Antonio Génova.

Abierto el acto concedió la palabra al Presidente de la Directiva del Sindicato compañero Ibañez.

Este explicó la gestión del Comité diciendo que la responsabilidad no es solo suya, sino de todos los obreros.

El Comité está dispuesto á resistir y todos debemos estarlo también, especialmente los elementos jóvenes, los cuales evitarán no se ceda ante ninguna presión, que no salga ningún compañero en la lucha y que no deje de cumplirse nuestra petición referente á los delegados de taller.

Esta petición es cuestión de vida o muerte para nosotros y hemos de tenerla cueste lo que cueste.

Refiriéndose a la táctica que emplea la Patronal dijo que es importada de Barcelona y consiste en rendir por hambre a los trabajadores.

Terminó pidiendo que en caso de que se abran los talleres ningún obrero que sea digno debe entrar en ellos.

A continuación hablaron Santillana, Manuel Lopez y Bruno García.

Este dijo que hay que constituir un bloque de obreros frente al bloque de patronos, pues el *lock out* no es más que un pretexto para salvar la situación difícil de la Patronal.

Tenemos que conseguir la implantación de los Consejos de obreros dentro las fábricas y talleres.

El acto finalizó con vivas a la unión

No se registró ningún incidente.

Asistieron unos 500 obreros.

En la mesa del presidente tomó asiento el delegado de la autoridad.

Los Reyes en Salamanca

Madrid 7 a las 17

Fiesta en la Catedral

Salamanca.—Los Reyes han asistido a la solemne fiesta religiosa celebrada en la Catedral en honor de Santa Teresa.

Asistió también el señor Sanchez Guerra, las autoridades y un enorme gentío.

Ofició el señor Arzobispo de Valladolid, asistiendo todos los obispos de la provincia eclesiástica.

La procesión

Salamanca.—Se ha celebrado la anunciada procesión en honor de Santa Teresa.

Las calles estaban repletas de gente, y adornados los balcones con colgaduras.

El acto ha resultado solemnísimo, siendo presenciado por los Reyes.

Visita a la Diputación. Ofrecimiento del Monarca

Terminada la procesión los Reyes acompañados del señor Sanchez Guerra se trasladaron a la Diputación, recibiéndoles comisiones de las Diputaciones de Zamora y Salamanca.

El Rey les dijo: «Aquí estoy para ver que quieren Salamanca y Zamora, pues no dudo que tienen que pedir algo».

El Presidente de la Diputación salamantina le contestó: «Señor: no es ocasión oportuna para molestar vuestra atención».

El Monarca le replicó: Salamanca y Zamora tienen interés decidido por la rápida solución del expediente de los saltos del Duero, que serán la base para la prosperidad de ambas provincias, pues se trata de un problema nacional.

Reconozco la trascendencia del asunto y aseguro que soy el primer procurador de este asunto.

Efectivamente se ha llevado el asunto con lentitud por el Ministerio de Fomento, pero no hay que olvidar que han sido causa del retraso ciertas tramitaciones internacionales.

Prometo que se imprimirá actividad.

Además cuando Salamanca quiera algo que se dirija directamente a mí que tendré gran complacencia en atenderos como mereceis.

Aprovecho la presencia del Presidente del Consejo, para que diga algo.

El Monarca fué ovacionadísimo.

El señor Sanchez Guerra añadió que invitado por el Rey se complacía en manifestar que con lo que acababa de decir el Monarca se podía creer que el pleito estaba ganado.

El Monarca conversó después con ambos Presidentes y los Diputados.

La campaña de Africa

Madrid 6 a las 24

Agrdecimiento a un médico

Telegrafian de Melilla que firmado por todos los enfermos del Hospital Indígena se ha elevado una instancia al Califa a fin de que se conceda una recompensa al médico militar don Tomás Bonet, por los servicios que ha prestado en dicho hospital.

ACADEMIA NADAL-CERDO-JIMENEZ

Carreras Militares e Ingenieros

El Curso empezará el 14 de Octubre

Los optimismos de Burguete no se justifican

Una persona bien informada decía esta tarde en el Congreso que no existe ningún motivo que abone los optimismos del general Burguete, puesto que no había negociaciones con Abd-el-Krim, ni se ha organizado nada militarmente para ir a Alhucemas.

Luego afirmaba que por ahora no se hará ningún desembarco, y por consiguiente el general Burguete es muy posible que se vaya tal como ha venido.

Madrid 7 a las 17

Viso de pasaportes

Se ha dispuesto que a los españoles que visiten la Zona francesa de Marruecos, les visen los pasaportes los consulados próximos a su residencia.

Se exceptúan los que habiten en la Zona del Protectorado.

Conferencia de Ministros

El Ministro de Hacienda señor Bergamín ha conferenciado con el Ministro de Estado señor Fernandez Prida sobre asuntos del Protectorado de Marruecos.

Madrid 7 a las 20

Automóvil abandonado

Melilla.—En las proximidades de Tistutin se encontró un automóvil abandonado de la matrícula de Melilla.

Las tropas realizaron pesquisas por las inmediaciones las que resultaron infructuosas.

De Tistutin salió un automóvil blindado recogiendo el coche.

Agresión contra los Regulares

Melilla.—Se conocen detalles de la agresión contra los Regulares en Ietuen.

Los rebeldes se hallaban refugiados en la casa de Azib que debían ocupar fuerzas de regulares, para establecer allí un puesto avanzado.

La primera descarga que hicieron los rebeldes mató a tres ginetes.

Los rebeldes tuvieron tiempo de apoderarse del correaje y ornamento que llevaban los regulares, huyendo hacia Beni-Ulixec.

Del campo enemigo

Melilla.—Se sabe que en Tafersit continúa la harca compuesta de indígenas de Tensauman, vigilando los cañones de Tizzi Assa.

En Buhagorra se halla establecida otra guardia riffeña compuesta de elementos de Tafersit y Beniurriaguel.

Abd-el Krim visita con frecuencia Annual efectuando gran propaganda, la que de cada dia tiene menos eficacia.

Revisiando fuerzas

Melilla.—El Comandante General, acompañado del Coronel señor Despujols y de sus ayudantes estuvo en los campamentos próximos a la plaza revistando a las fuerzas.

Madrid 7 a las 22

Interesantes detalles de la situación de nuestra zona. Excelentes noticias. Situación apurada de Abd el-Krim.

Málaga.—Por noticias llegadas de Melilla se han sabido interesantes detalles de la actual situación en nuestra zona de Marruecos.

Confirman estas noticias las impresiones optimistas del Alto Comisario general Burguete.

Los moros amigos de España que se encuentran junto a Marnisa han tenido un encuentro con los de Benihamar.

Los enemigos que el cabecilla rebelde Abd-el Krim tiene en M'Talza cooperan activamente para aislar a los cautivos rebeldes.

Como consecuencias de estas gestiones, puede afirmarse que las más importantes fracciones de la montaña de Beniurriaguel, de Ben-Hadifa y de Beni-Adalax, de común acuerdo, tardarán muy poco en romper las hostilidades contra Abd-el Krim, teniéndose la impresión de que están muy prontas a hacer acto de acatamiento al Magzen.

De todo esto se deduce que la posición del jefe rebelde Abd-el Krim es muy comprometida, no siendo extraño que se viera en la necesidad de abandonar la posición de Ayxdir.

Y esto, unido a la afortunada operación de un desembarco en la importantísima ensenada de Emeter, que realizó el general Castro Girona, son los fundamentos del optimismo del Alto Comisario, como se ha dicho ya.

Esta última posición es de gran interés.

En cuanto a la repatriación de fuerzas, que como dijimos, empezará el día 10, estará terminada el día 26.

Madrid 7 a las 24

El Rey almuerza con Burguete. Lo que dice éste.

El Rey almorzó con el Alto Comisario general Burguete en el Hotel Ritz y varios amigos.

La comida tuvo caracter íntimo.

Asistieron entre otros el general señor Gomez Sousa y el ministro de Hacienda.

Uno de los comensales nos decía esta tarde refiriéndose a fragmentos de la conversación sostenida.

Decía el general Burguete que él nunca fué africanista porque jamás pensó que razones de fronteras nos obligara a permanecer en Africa pero me ha hecho rectificar este criterio la aviación.

Antes el dominio del mar garantizaba la preponderancia de la vida intercontinental.

Ahora existe la superioridad aérea.

En este concepto soy entusiasta africanista.

Con una escuadra y cien aviones se puede establecer una constante comunicación entre la Península y el Norte de Africa, y facilitar desembarcos y cuantas operaciones sean precisas.

Intervlu con Muley Hatfid

El «Heraldo de Madrid» publica una intervin que ha tenido con el ex sultán de Marruecos Muley Hafid.

Este explica como se desarrolló la entrevista con el general Burguete.

Dice que fué personalmente el general a verle en Málaga.

Hablaron media hora pidiéndole el general Burguete la carta cuyo texto publicó la prensa.

Yo no le dije nada sino que únicamente le remití la carta.

Al día siguiente me visitó un ayudante del Alto Comisario.

En cuanto a variar de residencia, unicamente del jefe del Gobierno español acataré la orden de que abandone determinada plaza española.

No puedo explicarme porque han de sentir temor que yo resida en Málaga.

En cuanto al moro que detuvo en Melilla que se me parece no le conozco ni creo que sea agente francés.

Política

Madrid 6 a las 24

Las cuestiones políticas. Lo que dice un ministerial

Oficiosamente se ha asegurado que las dos primeras cuestiones que se discutirán en el Parlamento, serán el expediente de responsabilidades y el asunto de la ordenación ferroviaria.

Un conocido ministerial decía que el expediente de responsabilidades será para el Gobierno una especie de colación.

Madrid 7 a las 17

Futuros ministros

Se ha asegurado que es inexacto que a don Gabriel Maura se le destine a la cartera del Ministerio de Estado.

Se asegura también que al Ministro de Estado señor Fernandez Prida, le sustituirá el Marqués de Lema y será nombrado gobernador del Banco de España el señor Cañal.

El tratado con Inglaterra

El Ministro de Estado señor Fernandez Prida ha manifestado que antes de fin de mes se firmará el tratado con Inglaterra.

Madrid 7 a las 22

Un programa de acontecimientos políticos.

En el Congreso se hacían diferentes programas sobre los próximos acontecimientos políticos.

Uno de los que con más insisten-

M.C.D. 2022

Una película instructiva

Para el jueves próximo se anuncia en el Teatro Principal el estreno de la película «En el Corazón del Africa Salvaje», impresionada en una expedición científica al Africa Central.

Ofrecemos hoy dos vistas de los elementos que desfilan en la interesante película.

El «KOBÉ», elegante especie de Antílope que puede admirarse en esta película

Negras de Kavirondo en traje de baile

otro de don Francisco Morey, ñer, por la cantidad de 8.028 tas.

tuvo presidido el acto por el cejal designado don Bernardo me, y fué adjudicada dicha subas- favor del último postor aquí cado.

***

yer tarde pasó el Alcalde se- Oliver Roca, con el capitán de nieros señor Cerdó, designado el ramo de Guerra, y acompa- os ambos del Arquitecto muni- l don Gaspar Bennasar, a dar debidas disposiciones para el nienzo del replanteo y demás s de urbanización del trozo de lla de mar, que ha de convertirse, como es sabido, en público paseo marítimo.

Las obras empezarán en la próxima semana.

—o()o—

¿Peste bubónica en Barcelona?

«A B C» publica el siguiente telegrama de Barcelona:

«Barcelona, 4.—Esta noche el gobernador civil ha negado rotundamente que se haya señalado en Barcelona caso alguno de peste bubónica. Dijo que se han señalado algunos casos de enfermedades infecciosas, pero que no son la peste bubónica.

A pesar de esta negativa, de acuerdo con lo que indicamos en conferencia anterior, el diario de la noche «La Tribuna» publica una información afirmando que en la estación del Norte se han venido dando casos de peste bubónica desde la semana pasada. El número de los atacados hasta ahora es el de cinco, dos de los cuales, seguidos de defunción. Respecto de los otros tres, se había dicho esta mañana que habían fallecido; pero añade que, a pesar de sus trabajos, no les ha sido posible comprobar la certeza del rumor.

Los atacados que han muerto—sigue diciendo—son un obrero apellidado Alvarez, que trabajaba en el muelle de la referida estación, y el vigilante de la descarga del indicado muelle, llamado José López. Ambos han muerto en el lazareto, adonde fueron conducidos dichos enfermos.

También sabemos fué atacado hace dos días José Ardevol, que presta servicio en el muelle de San Juan. Este continúa enfermo. Además hay dos obreros atacados, cuyos nombres no se han averiguado por la reserva que sobre el asunto se guarda.

Ayer se procedió a vacunar con suero antibubónico a varios empleados de la estación, y hoy se han vacunado los operarios de varias fábricas de la barriada de San Andrés.

Se supone que la invasión tuvo su origen en la llegada a este puerto de un buque en el que venían ratas enfermas, que infectaron una partida de trigo.»

* * *

Dadas nuestras constantes relaciones con la ciudad condal es de esperar que nuestras autoridades sanitarias adoptarán las debidas precauciones para evitar que llegue aquí el contagio.

—o-o—

Previsión del tiempo

Para lo que resta de la presente quincena, el astrónomo Sfeijon hace los siguientes pronósticos:

Del 8 al 9, pasará por Marruecos y Argelia un centro de perturbación atmosférica, produciéndose lluvias y tormentas en la mitad meridional, principalmente en Andalucía el 8, y en Levante el 9, con vientos del primero al segundo cuadrante.

Del 10 al 11, será bastante buena la situación atmosférica en la Península, sintiéndose el 11 en el O., la influencia de depresiones oceánicas que irán acercándose a nosotros.

El jueves 12, llegarán a Galicia y al Saco de Cádiz, dichas depresiones del Atlántico. Por el influjo de ellas se producirán lluvias y tormentas desde el O. hasta las regiones del meridiano central, con vientos del segundo al tercer cuadrante.

El viernes 13, avanzará hacia la bahía de Vizcaya a N. de España la depresión de Galicia y la del Saco de Cádiz se trasladará a los parajes de Argelia. Estos elementos perturbadores causarán lluvias y tormentas, particularmente desde las regiones del meridiano central al Mediterráneo, con vientos de diverso rumbo.

Del 14 al 15, mejorará el tiempo en nuestro territorio, ejerciendo solamente alguna influencia en el NE. y NO., respectivamente, las depresiones que se señalarán en el Mediterráneo superior y en el archipiélago inglés.»

—o-o—

Cultos

Para mañana

Jubileo de Cuarenta Horas

Concluyen en San Nicolás, a Nuestra Señora de Lourdes por un difunto. Exposición a las seis y media, a las diez Tercia y Misa mayor. Por la tarde actos de coro, al anochecer Rosario, Coronita, Te-Deum procesión y reserva de Su Divina Majestad.

Otros funciones

En Santa Eulalia, al anochecer después del Rosario, empieza solemne Septenario en honra del Santísimo Ecce-Homo.

En Santa Teresa, a las seis y media de la tarde, expuesta Su Divina Majestad y rezo del Santo Rosario dará principio a la Novena de nuestra Seráfica Madre Santa Teresa de Jesús con sermón. Los demás días seguirá a la misma hora.

Visita a la Corte de María

A Nuestra Señora del Rosario, en Santa Catalina de Sena.

Santoral

San Dionisio y Compañeros, mártires.

Se vende un piano

usado. Informes en LA PROTECTORA.

De Aduanas

En la «Gaceta» se ha publicado una R. O. de Hacienda disponiendo:

Primero.—Se concede un nuevo e improrrogable plazo que finalizará el día 15 del corriente mes para que los importadores de mercancías que hayan satisfecho el recargo por depreciación de la moneda establecido por la R. O. de 29 de Mayo último, pueden solicitar la devolución.

Estas peticiones se formularán directamente a las aduanas en las cuales se hayan realizado los aforos, debiendo ir suscritas por los mismos impositores, aún cuando de su presentación y trámite puedan encargarse los agentes que hubieran realizado los despachos y a ellas se acompañarán como justificante los correspondientes certificados consulares acreditativos de la contratación de las mercancías antes del 29 de mayo último. Las aduanas en caso de encontrar conformes los certificados con las partidas despachadas, incoarán desde luego, los oportunos expedientes de devolución.

Segunda.—Las peticiones de certificados en los consulados sólo se admitirán hasta el día 8 del corriente mes.

Tercero.—Cuando al realizarse el despacho de una mercancía sujeta al recargo por depreciación de moneda no pudiera aportarse el certificado consular por retraso en su expedición o recibo, podrá solicitarse de la aduana conceder ésta un plazo prudencial para la presentación del citado documento, depositando entre tanto o garantizando a satisfacción de aquélla el importe de dicho recargo.

Cuarto.—Cuando en un certificado se comprendan varias expediciones a importar en diferentes fechas o por distintas aduanas, el segundo jefe de aquella en que se presente expedirá un certificado del documento, haciendo constar las partidas adeudadas, la cual se traerá como justificante al documento de despacho, haciendo por medio de diligencias la correspondiente baja en dichas partidas aforadas en el certificado original que se devolverá a los interesados, a fin de que puedan utilizarlo en las restantes expediciones.

Hermoso tronco de caballos

de 7 años, anglo-andaluces, de muy acreditada ganadería, se venden a toda prueba, por su propietario don Fernando Alzamora, San Miguel, 61.

Para MARSELLA

saldrá el velero a motor

"Roberto,,

el día 10 del actual. Admite carga.

Consignatarios:

GABRIEL MULET E HIJOS

ALUMINIO "ELEFANTE"

la marca preferida.

— De venta en todas partes. —

Camisería Ferrer

PRÓXIMA APERTURA

CALLE SAN MIGUEL, 5

(Frente Café Suizo)

Interinamente se admiten encargos en

CASA BAUZÁ

Almacenes Sta. Eulalia, Colón, 24

RUBINAT-LLORACH

Es la mejor AGUA MINERAL NATURAL

PURGANTE

Dosis PURGANTE: 1/2 vaso de agua; LAXANTE: 1/4 vaso a aumentar ligeramente según temperamentos

ADMINISTRACIÓN: 106, Avenida Icaria - Barcelona

PALACE HOTEL

BARCELONA

De primer orden. Situación espléndida. Todas sus habitaciones son exteriores; dotadas de agua corriente, fría y caliente; calefacción y teléfono, teniendo la mayor parte de ellas cuarto de baño anexo. Magnífica cocina. Garage. Peluquería. A sus comodidades y confort, reune la condición de ser sus precios los más moderados entre los establecimientos de su clase.

Dirección teleg. y telef. PALHOTEL.

Rica crema de frutas

para **HELADOS**

preparación rápida y económica

FRESA-MELOCOTON

GROSELLA

ALBARICOQUE-FRAMBUESA

CASA LLOFRIU

TELEGRAMAS

Noticias del Extranjero

Barcelona 4 a las 23

Los acuerdos de Mudania

Esmirna.—Según un despacho procedentes de Mudania, se ha llegado a un acuerdo entre los delegados aliados y los turcos, sobre las bases siguientes:

Primera. Los aliados y los turcos evacuarán la región declarada neutral de los Dardanelos.

Los aliados continuarán ocupando Constantinopla aproximadamente al mismo tiempo que dure la Conferencia de la paz, y aceptarán el establecimiento del Gobierno civil nacional en los departamentos de Constantinopla y Chanak.

Segunda. La Tracia será evacuada por las tropas nacionalistas.

Tercera. Los aliados permitirán que las tropas turcas pasar los Estrechos ocupados militarmente en la Tracia oriental, y los aliados harán gestiones cerca de Atenas para que sean aceptadas estas decisiones.

Los delegados griegos expresan su pesar de descontento.

Contestando a Venizelos

Londres.—En una contestación a Venizelos, el doctor Rechad bey dice en que en Anatolia los griegos siguen una política de exterminio contra las poblaciones turcas.

En Tesalia, ha dicho, no queda un turco y un millón de ellos han tenido que emigrar de Macedonia. Desmiente luego Rechard bey las afirmaciones de Venizelos acerca del número de armenios y de griegos que residen en Constantinopla y en la Grecia Oriental.

Añade que si se pusieran en práctica las sugestiones de Venizelos el Tratado sería ahora más terrible si se hubiesen seguido las de su política en 1909.

Por su parte para probar que no son las intenciones bélicas que se atribuyen. Venizelos envía al «Times» la traducción de una carta que dirigió en Julio último al general Pallis en la cual predecía los deseos griegos actuales que debían ser, según él, la consecuencia lógica de la política del gobierno del rey Constantino, que se negaba a aceptar los buenos oficios de los aliados para negociar la paz en la primavera de 1922.

En esta carta Venizelos califica de crimen de política de Grecia de apartarse de la política de los aliados.

Los delegados griegos no pueden resolver

Esmirna.—Las condiciones del acuerdo firmado ayer en Mudania han sido comunicadas a los delegados griegos. Estos, después de expresar su descontento, han declarado que no tenían los poderes necesarios para formular una respuesta en nombre de su Gobierno y que debían pedir instrucciones a Atenas.

Proclama del Rey de Grecia

Atenas.—El nuevo Rey de Grecia publicó ayer una proclama dirigida al pueblo helénico en la que invita «a olvidar el pasado y cooperar fraternalmente redoblando los esfuerzos para garantir la seguridad de la Tracia.

Lo que Alemania ha pagado

París.—La Comisión de Reparaciones ha publicado una estadística oficial de todos los pagos efectuados por Alemania por todos conceptos hasta el 1.º de Mayo de 1922. He aquí las conclusiones de dicho trabajo:

En total, desde el armisticio hasta el 30 de Abril de 1922, ha pagado Alemania en moneda, en especies y en bienes inmobiliarios una suma que se fija en 7.000 millones de marcos oro en cifras redondas.

«Le Matin» hace observar que 7.000 millones no son los 10.000 millones que decía Lloyd George que había pagado Alemania.

En honor de Alvear

Buenos Aires.—Ha llegado a este puerto el acorazado brasileño «Minas Geraes», que permanecerá en Buenos Aires hasta que se haya posesionado de la presidencia el señor Alvear.

Las autoridades han cumplimentado a los marinos brasileños y se preparan varios actos en su honor.

La política de Zayas

Habana.—Todos los periódicos, aún los que combaten la política del presidente de la República, doctor Zayas, dedican elogios a éste por la labor que viene realizando en pro de la reorganización económica de Cuba, y estiman acertadas las medidas adoptadas hasta ahora con vistas a aquella finalidad.

Un español se suicida por el amor de una artista.

París.—Se ha suicidado en un hotel el joven Juan Morera, de 28 años, hijo, según se dice, de un coronel español que estuve agregado a la Casa Militar del Rey. La causa del drama fué la ruptura de relaciones con la artista señorita Renée Deville, que por continuar su carrera teatral se negaba a seguirle a España.

Noticias sueltas

Madrid 6 las 24

Más del asalto del Círculo Radical

Se asegura que un individuo llamado Rafael Valero se comprometió a facilitar la detención de los atracadores del Círculo Radical, siempre que se le recompensara.

Pero luego cambió de parecer, siendo, por tanto, detenido.

También otro individuo llamado Gustavo Diez, en una taberna hizo unas declaraciones idénticas al anterior, y también ha sido detenido.

Los que aparecen encartados en el asalto del Círculo Radical son Santamaría, Barea, Valero y los dos individuos que han sido detenidos en Alicante.

Madrid 7 a la 1

De San Sebastián

Dicen de San Sebastián que se ha celebrado en el cuartel del primer regimiento de zapadores minadores el descubrimiento de una lápida a la memoria de los soldados de dicho regimiento muertos en la campaña de Marruecos.

Asistieron representaciones del Ayuntamiento y de la Diputación, capitán general, gobernador civil, general en jefe de la Comandancia de Burgos y otras personalidades.

Se dijo una misa de campaña y después se procedió a descubrir la lápida.

Pronunciaron discursos el coronel del regimiento y el general en jefe de la región.

Después las tropas desfilaron a los acordes de la Marcha real.

La infanta doña Eulalia pasa una temporada en San Sebastián y en breve fijará su residencia en el chalet que ha adquirido en el monte Igüeldo.

Del asalto del Círculo Radical. Llegada de supuestos complicados

Hoy han llegado a Madrid, siendo puestos a disposición del Juzgado del Distrito de Chamberí, los sujetos detedidos en Alicante, con motivo del asalto del Círculo Radical.

Hoy se ha remitido al Juzgado el atestado de dicho asalto, y del mismo documento se desprende que fueron cinco sujetos, armados de pistolas, los que amenazaron al cajero de dicho Círculo, don José María Castañé llevándose el dinero que allí había, como también se llevaron unas cajas de latón, destinadas a guardar las fichas.

Ingreso en Intendencia

El «Diario Oficial del Ministerio de la Guerra» publica hoy el anuncio de convocatoria para el ingreso en el cuerpo militar de intendencia entre suboficiales y sargentos del ejército siempre que reunan las circunstancias de llevar dos años de efectividad entre varios empleos.

Propuesta mensual de ascensos militares.

Mañana publicará el «Diario Oficial de Guerra» la propuesta de as-

MAC ANDREWS y Co.

LIMITED

El vapor

CASTELAR

saldrá de este puerto el día 13 actual directo para

LONDRES Y HAMBURGO

admitiendo carga a flete.

Para informes: LA COMERCIAL S. A., Palmer-Simó

HOTEL VILLA VICTORIA

SITIO MAS FRESCO DE PALMA

Todos los Domingos y fiestas

CONCIERTO

por el cuarteto Real Segura

Cubiertos a precio fijo de 5, 6 y 7'50, con langosta

HELADOS TODOS LOS DIAS

Restaurant de 1er orden — Vivero de langostas

Máquina de escribir Underwood

Campeón oficial durante 17 años consecutivos

C. M. Guillermo Trúniger, S. A.-Apartado 298-Barcelona

Sucursal en Palma: Brossa, 28 y Valero, 2