LA ÚLTIMA HORA

SUSCRIPCION: Nn mes.. ... ... 2'50 Ptas.
Extranjero semestre ..... 24' "
Número suelto.. ... ... 15 cts.

DIARIO ILUSTRADO DE LA NOCHE, DE INFORMACION LITERARIO Y ARTISTICO

REDACCION Y TALLERES: Olmos, 2—Teléf. 1243
ADMINISTRACION: P. Cort, 29—Tléf. 2820.

Palma de Mallorca. Sábado 11 de Enero de 1936.

DIRECTOR Y FUNDADOR: D. JOSE TOUS FERRER

Año XLIII.—Núm. 12.989

DEL MOMENTO

Recordando un proyecto

Hace unos cuatro años que una Comisión integrada por representaciones del Ayuntamiento, Junta de Obras del Puerto, Inspección Municipal de Sanidad y Sanidad Marítima, giró una visita de inspección a la barriada del Jonquet, y en dicha visita se convino el estudio de un plan de conjunto para el saneamiento, urbanización y mejora de aquella barriada que por las malas condiciones en que está es una de las más míseras de Palma, siendo así que por su privilegiada situación debería ser una de las principales.

Los principales extremos de aquel plan de conjunto que hace unos cuatro años se convino sería estudiado para el saneamiento y mejor urbanización de la barriada del Jonquet, eran: lograr la demolición de las innumerables viviendas insalubres que hay en aquella barriada; revestir, amurallándolo, el terraplén donde se levanta dicha barriada y en el cual se producen frecuentes desprendimientos, y finalmente, ensanchar el muelle desde la desembocadura de la Riera hasta la barriada de Son Alegre, a fin de ganar para la orilla del mar un mayor fondo y evitar así que en la bajamar quede en seco el fango que a dicha orilla arrastra el oleaje.

Este fango en verano se descompone por los rayos del sol y despide un hedor insoportable que es causa de molestias para los vecinos del Jonquet, de la Ronda de Poniente, de las barriadas de San Pedro y Puerta de Santa Catalina y para los que transitan por la Ronda Sur. Este camino es la vía principal de enlace entre la capital y las barriadas de Poniente, que son las más frecuentadas por el turismo.

Se trató como hemos dicho de estudiar un plan de conjunto por parte del Ayuntamiento y de la Junta de Obras del Puerto por afectar a ambas corporaciones las obras que se estimaban precisas.

En apreciar la necesidad de las reformas que hemos indicado estuvieron de acuerdo cuantos fueron a visitar aquella barriada, cuyos propósitos hubimos de aplaudir y alentar.

No solo los aplaudimos y alentamos entonces, sino que en estos años que han ido transcurriendo, los hemos ido recordando y encareciendo la necesidad de que fuesen llevados a término, lamentándonos que no hayan vuelto a ocuparse de aquel proyecto dichas Corporaciones.

Recientemente hemos venido insistiendo exponiendo la necesidad de que al menos se acometa una de las obras de las que formaban parte de aquel proyecto: la de ensanchar el muelle en toda la extensión del Jonquet, a fin de ganar un mayor fondo para la orilla.

En el glacis de Santa Catalina se está construyendo el Grupo Escolar Jaime I, que será seguramente el mejor grupo escolar de cuantos poseerá nuestra ciudad.

Están ya muy adelantadas las obras de dicho grupo, y es de esperar que no habrá de pasar mucho tiempo antes de que sea inaugurado.

Si antes de que sea inaugurado el Grupo Escolar Jaime I, no se ha realizado aquella obra por la que venimos abogando, se condenará a los niños que asistan a dicha Escuela a sufrir la molestia de aquellos hedores intolerables.

Esto no debe, no puede ocurrir.

Si no hubiera otros motivos que reclamaran la realización de la obra por la que propugnamos, que el de evitar tan grave molestia a los niños que hayan de ir a clase en aquel nuevo grupo escolar, por esto únicamente debería ser llevada a cabo la reforma.

Por estimarlo así es por lo que nos permitimos recordar una vez más aquellos excelentes propósitos que hace unos cuatro años fueron expuestos y que apenas iniciados fueron echados al olvido.

El Ayuntamiento que es el que señaló el glacis de Santa Catalina para lugar de emplazamiento del Grupo Escolar Jaime I, ha de ser el primer interesado en que se evite aquella grave molestia que si no se realiza la reforma proyectada sufrirán los escolares.

El Ayuntamiento está representado en la Junta de Obras del Puerto, y por tanto puede en ella influir directamente para que se atienda a una necesidad que como a tal ya fué reconocida hace unos cuatro años por la Junta de Obras del Puerto, por el Ayuntamiento, por la Inspección Municipal de Sanidad y por la Sanidad Marítima.

Y esa necesidad, reconocida ya entonces, se ha hecho más apremiante por el hecho de emplazarse una Escuela en el lugar donde más alcanzan las molestias de la deficiencia a que nos referimos.

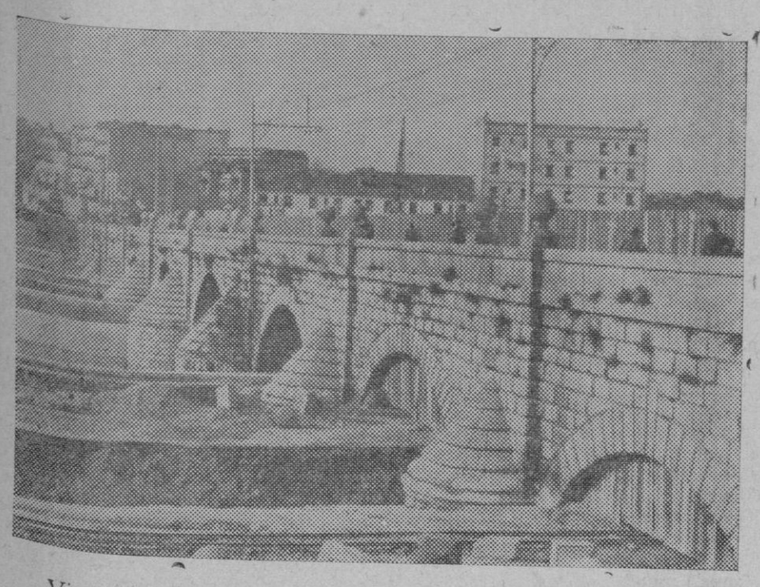

Vista del típico puente de Segovia, de Madrid, el cual va a ser ensanchado. (Express-Foto.)

M. Von Welk, actual Embajador de Alemania en Madrid, que se supone será nombrado Embajador en París. (Express-Foto.(

CUENTOS DEL SABADO

LA VERDAD

Eloisa Dufournal hubiera sido feliz en la pequeña mercería de que era dueña si se hubiese casado con otro hombre que no fuera Alfredo, y no es que éste fuese un mal muchacho, no. Todo el mundo reconocía que el señor Dufournet era simpatiqusimo, muy educado y servicial como el que más.

Desgraciadamente, Alfredo tenía un gran defecto. Sentía un desprecio absoluto por la verdad. Mentía siempre, y casi puede asegurarse que sin darse cuenta.

Era mozo repartidor de las galeras Napoleón, y estaba muy disgustado con el monótono trabajo que le exigían. Cierto que los clientes variaban y que Alfredo estaba en contacto con gentes de toda clase, edad y condición.. Pero en el fondo de su alma tenía algo de manía de grandeza.

Esta ocasión no se manifestaba en forma de una preferencia excesiva por los clientes que habitaban en buenos inmuebles, sino por un deseo irresistible de acercarsce a la burguesía bien acomodada, a las mujeres elegantes, a los ociosos para quienes la vida parece una serie de destrucciones perpetuas.

¡Ah! ¡vivir la gran vida! ¡Deportes, autos, viajes, aventuras!

Pero mientras esto llegaba, chocaba a diario con las pequeñas contrariedades de la vida.

No pudiendo satisfacer sus deseos, Alfredo los evocaba frecuentemente con una convicción engendradora de ilusiones. A veces hubiera jurado que lo que sodñaba había ocurrido. Entonces, y como una consecuencia natural, en lugar de contar los menudos incidentes de su humilde ofcio; el mozo repartidor daba libre curso a su fantasía y relataba con gran seguridad sucedidos que sólo tenían una remotsima relación con la realidad.

Si hubiera tenido un poco de suerte, nadie hubiese advertido el embuste; pero, desgraciadamente, Alfredo no la tenía, y cada vez que su genio inventivo había creado personajes verosímiles y una intriga de cierta lógica, algún aciago azar venía a traicionar al narrador y a demostrar que habia alterado la verdad, atrbuyéndose hazañas que no habían existido.

—Mi marido es un endiablado embustero—decía sin cesar Eloisa Dufournet, que nunca había intentado descifrar la psicología de su marido

—Mi mujer no me comprende — repetía a menudo Alfredo con melancolía.

Y se ponía a imaginar una nueva novela para contarla por la noche.

Una tarde, al ir a entregar un vestido en casa de la señorita Chichinette, la aplaudida bailarina de Folies-Bergére, se cruzó con un caballero que bajaba rápidamente la escalera. El hombre, que iba todo descompuesto, paró a Alfredo al pasar y le preguntó:

—¿Va usted al tercero?

—Precisamente.

—Pues es inútil. Mejor dicho, no lo es. Suba usted y vele el cadáver mientras tanto.

—¿El cadáver?

—Sí. He matado a Chichinette y voy a la Comisaría a entregarme.

Desapareció el hombre, y Alfredo, después de vacilar un minuto, se decidió a subir. La puerta del cuarto estaba aberta y Dufournel entró sin llamar.

En el centro del salón Luis XV ya cía Chichinette. Un hilillo de sangre corría por la alfombra.

Alfredo examinó a la bailarina y mumuró:

—Me parece que la pupa no es gran cosa. Ensayaremos un remedio eficaz.

Pasó al comedor, cogió una jarra con agua y la vació sobre el rostro de la víctima. El resultado fué inmediato. Chichinette abrió los ojos, balbuceó algunas palabras incoherentes, se incorporó con trabajo ly preguntó a Alfredo:

—¿Pué hace usted aquí?

—Espero al comisario. Han ido a buscarlo.

—¿Para qué?

—Para que compruebe su defunción.

—¿Muerta yo?

En aquel momento se oyó en la habitación contigua una voz lacrimosa que gemía:

—Si, señor comisario. La empujé un poco violentamente; pero sin mala intención. Entonces resbaló, dió con la cabeza en el pico de una mesa de mármol y cayó muerta.

Entonces el caballero entró en el salón y vió a la bailarina que lo miraba irónicamente.

—Por fortuna, he resucitado gracias al señor — dijo Chichinette, señalando a Alfredo, el cual permanecía sobrecogido, rebasado por los acontecimientos.

—En ese caso — dijo el comisario— sólo me queda retirarme.

Y salió.

Pasando de un extremo al otro, el protector de la encantadora artista estrechó efusivamente las manos de Alfredo.

—El caso es que ha tenido más iniciativa que tú—observó la bailarina—. Bien puedes estarle agradecido. Sin él, tal vez me hubiera muerto. Anda, sé generoso; se lo merece.

Alfredo tuvo que aceptar agradecido un billete grande que le pusieron en la mano, y por la noche, en casa, se apresuró a contar su aventura a su mujer, feliz por mostrar que, por una vez, la realidad había rebasado toda esperanza.

Su mujer lo escuchó dando visibles muestras de impaciencia, y, cuando hubo terminado, le propinó dos sonoras bofetadas.

—¡Ya estoy harta de tus mentiras! —gritó—. Tú me has tomado por una imbécil, y tu historia es todeavía más idiota que todas las que me llevas contadas.

Alfredo juzgó que la experiencia era concluyente, y juró no volver a decir la verdad en su vida.

JEAN KERY

NUESTROS COLABORADORES

La ruda vida de los pescadores en las ásperas costas de la Dalmacia

Separados de los demás países por una cadena de montañas casi infranqueables, los pescadores de la Dalmacia pasan su vida lejos de los ruidos del mundo en una costa poco hospitalaria.

Cuan diferente de la nuestra se desarrolla, montona y sin embargo encantadora, la ruda existencia de los pescadores de la costa dalmata.

Separados de las ciudades del interior por una larga cadena de montañas, los Alpes Dnáricos, muy difícilmente franqueable, su costa no ofrece a los raros navíos que vogan a lo largo mas que un litoral muy elevado al acceso, defendido por largas filas de islas, vestigios rocosos y verdes de macizos en otro tiempo, en parte hundidos; llevan lindos nombres evocadores de países costeros a la vegetación mediterránea, Lunga, Lissa, Curzola, Sabionallo, Santa Andrea, Méleda. Y sin embargo, este país de clima tan favorable, es pobre; el suelo rocoso de la la montaña desnuda, casi desértica, mal cultivado, suministra a esta población casi apenas lo suficiente para poder vivir; el naranjo, el limonero brotan solos en esta tierra. Pero el mal estado de las pocas carreteras y la dificultad de las comunicaciones vienen a añadirse al aislamiento y la pobreza de las poblaciones.

Ragusa, puerto de guerra hoy, Spalato pequeño puerto pesquero que duerme bajo el ligero balance de sus pequeños barcos, Cattaro, sobre la costa de Herzegovina, al fondo de un golfo muy sinuoso: las bocas de Cattaro, puerto muy seguro, rodeado de viejas fortificaciones que recuerdan la antigua dominación de los Dux de Venecia.

PUEBLOS DE UNA SALVAJE BELLEZA...

Otros pequeños puertos, a lo largo de esta costa desde la tierra italiana de Zara hasta la frontera albanesa, se agazapan en el fondo de los golfos, y sus nombres sonoros y pintorescos evocan laa lindas ciudades de nuestra Bella Isla: Vecchia, Sabenico, Spalato, Spizza, Dulcigno.

El gusto del bandidismo, ha desaparecido, pero la simplicidad primitiva se encuentra todavía en algunas aldeas de pescadores en donde las casas, tan desnudas en el interior como en el exterior, son blanqueadas de cal regularmente todos los años, tanto por dentro como por fuera. Sólidas vigas sobre las cuales se echa un lecho de espesas cañas o de gruesos escorzos de árboles, forman un techo que abriga de las lluvias y del ardor del sol, y como la aldea está construida en el flanco de la cacina, el techo de cada casa forma la terraza de la casa construida mas arriba.

El interior testimonia también poco confort: una mesa sólida, un banco, sillas de madera y el lecho recubierto a guisa de cobertura de velas fuera de uso.

LA PESCA DEL BOGAVANTE. —LAS ESPONJAS

La pesca para estas poblaciones pobres es un recurso que no conviene descuidar: bogavante, boquerones, etcétera...

El hombre bate al bogavante bajo las rocas. Conoce los buenos escondrijos, las costumbres del crustáceo, sabe que el bogavante camina bajo los fondos rocosos y que los mas activamente buscados son los de las regiones litorales. Si no se le puede tomar por sorpresa, sondea con largas perchas de hierro terminadas en gancho, todos los agujeros en los cuales el bogavante puede deslizarse, y lo atrapa por la parte superior del caparazón echándole a su camarada que, en la barca reduce a la bestia a la impotencia.

Para conservarlos vivos los disponen en inmensas cajas sumergidas en agua bajo depósitos construidos en el mismo mar.

Las esponjas, viven en algunos sitios de la costa; los buzos las desligan y las suben a la superficie en pequeña redes de mano, constituyendo de todos los productos de la pesca el único que ofrece un uso puramente industrial y nada alimenticio.

Desde luego, no suministran los recursos de la pesca del bogavante y de los boquerones.

PESCA DE NOCHE SOBRE EL MAR LUMINOSO EN LOS CONFINES DE ORIENTE Y DE OCCIDENTE

La pesca a veces, tiene lugar a la luz de las linternas. La cala del pequeño barco recibe los aparejos indispensables: el ancla, las redes preparadas, las rudas velas tejidas por las mujeres, las largas capotas para protegerse contra el frio.

Después, cuando cae el crepúsculo, los hombres, en el fondo de los golfos se lanzan a remo sobre el mar en calma como un bello lago de plata; las pequeñas luces de la costa se alejan lentamente y se extinguen una a una; los pesados remos baten en cadencia y, cuando la noche se hace mas oscura y el silencio todavía mayor, solo el ligero ruido de la cascada de gotas que los remos desgranan rompen la eterna armonía de las olas murmurantes.

Poco a poco los barcos se dispersan sobre el golfo y sus pequeñas linternas, inmóviles echan de lejos largos y pálidos reflejos danzando sobre las olas.

El pescado en su obscuridad submarina distingue la luz de la superficie y creyendo que es el alba, sube. El pescador con un gesto decidido toma su presa en la red. Si la pesca es buena, se prolonga toda la noche, en esta noche mediterranea cuya dulzura de temperatura y pureza de atmósfera evocan ya la maravillosa limpidez de las noches orientales, en este país de grandes horizontes sobre los confines del Occidente y el Oriente legendario.

En el alba, las islas de pendientes inaccesibles, grandes montones de

La hélice del «Queen Mary» el barco mayor del mundo, al ser trasladada al astillero. El peso de la élice es de 35.000 kilos. (Express-Foto)

M.C.D. 2022

rocas y de verdura, bañan en una atmósfera luminosa las pobres aldeas construidas sobre sus flancos.

Pero cuando sopla el terrible bora, las mujeres pasan largas horas viendo danzar a lo lejos estas luces extrañas, que, tan pronto desaparecen en las profundidades de las olas, como dominan la extensión marina en la cresta de una ola, lanzando sobre la agitada marea reflejos intermitentes.

Así vive sobre esta costa de Herzegovina una población animosa y pobre, de larga historia, que fué en otro tiempo independiente y luchó ferozmente contra sus dominadores. Dux de Venecia, Jenizaros del Sultán, franceses del Imperio austro-húngaro, y que supo mantener sus tradiciones sobre las ruinas de los Imperios.

JEAN CHARLES RIVEL.

(Reproducción prohibida).

NUESTROS COLABORADORES

MADRID AL DIA

¿Señora, se le ha perdido un niño...?

La crónica de sucesos de hoy cuenta un hecho extraño. Una mujer de buen aspecto, no mal parecida, en pleno corazón de Madrid, hizo como que se le perdía un niño, una criaturita blanca y rubia, como de tres años de edad. La gente, que se dió cuenta, corrió tras de la madre, gritándole: ¡Eh, señora, que se le ha perdido a usted un niño...! Y aquellas almas generosas, que fueron tras de la madre que "había perdido un niño" se lo entregaban todas gozosas de poderle hacer ese gran favor, aunque vieron que la madre no acogía con complacencia cuanto en torno de ella se desarrollaba.

Efectivamente, la señora no había perdido un niño. Era el niño el que había perdido una madre. Cuando el grupo que se formó en torno de los protagonistas fué engrosando, y la policía acudió con el fin de enterarse de lo ocurrido, el suceso se puso en claro. La señora no había perdido al niño sino que lo había abandonado... Y era su madre. ¿Qué hondo misterio hay en todo esto? Las autoridades gubernativas o judiciales, a estas horas, habrán esclarecido la parte externa del hecho, en que forma quedó en medio de la calle la inocente criatura, los pasos que antes y después del instante en que el suceso se produjo haya dado la madre. Lo que jamás podrá averiguar, lo que se escapará a sus mas detenidas indagaciones, es la sombra que pasó por aquel corazón para dejar a merced de la casualidad a un ser que se hizo con sanggre de su sangre y carne de su carne.

Es terrible pensar que la vida que nos han dado o que nosotros damos puede, en un instante, estar azotada por el viento desolador de ese infortunio trágico que representa el sentirse huérfano, no porque una desgracia así lo quiso sino porque una crueldad así lo mandó. ¡Qué negruras de pensamiento y que dureza de corazón las de esa madre que así abandona a un hijo! Da verdadero pánico solo el figurárselas, pone escalofrio el ánimo mejor templado pensar en ellas. ¿Pero esto puede existir?... Como vivir es comprender, los que ya vamos por la edad madura comprendemos y perdonamos muchos de los humanos movimientos. Tenemos indulgencia para la que quiere ahogar su pecado y para la que quiere lavar su honra. Para la que no puede existir una sombra de perdón es para la mujer que se ha sentido llamar madre y se ha sentido besada y acariciada por su hijo, y lo abandone. El peso del código es suave para lo que su acto merece, el repudio de la sociedad es blando para lo que reclama el hecho cometido. Esa mujer merece que le vuelvan las ternuras al corazón, y entonces ese hijo la aparte como a la sombra del mal. Ese castigo sería el mas fuerte, porque nada hay tan terrible como querer y no sentirse querido.

¡Señora...¡ No ha perdido usted a su hijo. Ha sido su hijo la que la ha perdido a usted. Desde el instante en que le dejó solo, al amparo del que lo quisiera coger, usted dejó de ser su madre. Ser madre es algo más que traer a la vida a unos seres. Es darles alientos de afectos y de ternuras, es vivir en ellos porque ellos fueron uno, es dejar de ser para que el hijo sea. ¡Usted ,señora, no sabe de esto. Esto lo saben las madres y usted dejó de serlo...

JUAN DE ROCA.

NUESTROS COLABORADORES

En París hay una linda mujercita que es un prodigio de cálculo mental

Prodigios humanos.— Los magos del cálculo.— una bella «calculadora»

A la compleja colección de prodigios humanos, de verdaderos fenómenos en el campo de las ciencias y las artes, hay que añadir esos admirables malabaristas de la memaria, verdaderos seres prodigiosos que son los calculadores de estos últimos tiempos.

Se trata de individuos a quienes se les plantean los más difíciles problemas aritméticos siendo resueltos por ellos de memoria, casi simultáneamente a los correspondientes enunciados. Con la misma facilidad con que un mortal cualquiera se bebe un vaso de agua, ellos, los magos del cálculo, sin hacer números ni ordenar fórmulas resuelven rápidamente un problema como el siguiente: "Buscar un número tal que su cubo aumentado en 84 de una suma igual al producto de dicho número 37".

Un nuevo ser admirable de estos, brujos incuestionables de la ciencia de los números, ha hecho su aparición en Francia para asombro y pasmo no solo de los papanatas — fauna que en todas las latitudes del mundo se dá — sino también de los hombres de ciencia. Se trata de una joven francesa, cuyo "caso" psicológico ha sido examinado por el Dr. Osty, director del Instituto metafísico internacional de París.

Este moderno ejemplar de "calculadoras", tiene veintiseis años; parece ser se trata de un ser completamente normal y, lo que es más extraño para una gran matemática, es guapa. En cuanto a su instrucción e inteligencia, según afirman los que la tratan, es bastante mediocre, lo cual no le impide tener una memoria prodigiosa que le permite hacer cálculos sorprendentes.

La señorita Osaka — este no es su verdadero nombre, pero lo usa para sus exhibiciones por parecerle más altisonante y apropiado — no calcula como el célebre Inaudi; lo único que hace es recordar. Todo número enunciado por ella, por grande que sea, queda grabado en el gran fichero que guarda dentro de su cerebro. Para ella, lo esencial es apartar de su linda cabecita todo pensamiento extraño al trabajo mental que ejecuta.

¿Como hace sus operaciones? Sobre un gran encerado, dividido en veinte casilleros su ayudante inscribe veinte números gigantescos registrados previamente por los espectadores en un cartón; simultáneamente anuncia estos números en alta voz por grupos de tres cifras y la señorita Osaka con su bella voz cristalina, vuelta de espaldas, los repite, procediendo de esta forma a su "registro mental". Hecho esto, ya no olvida las cifras que quedan grabadas en su cerebro durante muchos días. Con una sonrisa encantadora va recitando todas las potencias de 2 a 10 de todo número inferior a 100, extrayendo en dos segundos a veces casi instantaneamente las raíces sextas y séptimas que el mismo público propone. Hechas las comprobaciones por la señorita de Sainte Lagüe, hija del conocido matemático, ayudada de sus tablas de calcular, se ve que la señorita "calculadora" no ha cometido ni el más pequeño error.

El público francés se halla encantado con la señorita Osaka. A diario ésta dá sorprendentes exhibiciones averiguando en un santiamén el número de dias horas, minutos y segundos vividos por los espectadores que se presten gustosos al experimento. Claro, que, lo que hace esta bella maga del cálculo, no es nada nuevo. Antes que ella, otros "fenómenos" por el estilo fueron el asombro de sabios e ignaros, de cultos e incultos. Es prodigio que aunque en poca cuantía, ha tenido lugar en todos los tiempos... pero la novedad estriba en que se trata de una "calculista" joven y guapa. Y esto no se dá todos los días, aunque haya alguien que diga lo contrario.

COLLECTOR.

(Reproducción prohibida).

CLASES PASIVAS

Los preceptores de Clases pasivas que no hayan consignado en la TARJETA DE IDENTIDAD el pueblo y provincia donde nacieron, lo comunicarán, CON TODA URGENCIA, a su apoderado para que éste subsane la omisión padecida. Las Tarjetas de identidad que tengan blancos sin llenar, no serán válidas hasta que se hayan subsanado las omisiones.

Los preceptores que no hayan presentado la cédula personal de 1935, la exhibirán antes de cobrar la próxima mensualidad de enero.

Palma 9 enero de 1936.—El apoderado de Clases pasivas, *José Cladera Juliá.*

Subasta voluntaria

de la fábrica de tejidos «La Solidez», de Sóller, (inmueble e instalación.)

Se celebrará el día 30 del mes en curso, a las once horas, por pujas a la llana sobre el tipo de CIENTO VEINTINUEVE MIL CIENTO CINCUENTA PESETAS, en la notaría de D. Francisco Jofre, de Sóller, donde están de manifiesto los títulos y pliego de condiciones.

B. OLIVER CAPO
ESPECIALIDAD EN DIABETES
Plaza Santa Catalina Thomás, 24

Por Telégrafo

Ecos varios

ENSUCIANDO LAS FACHADAS

Córdoba.—Esta madrugada una patrulla de guardias de asalto sorprendió a varios individuos que pintaban letreros comunistas en las fachadas del domicilio del ex diputado radical don Francisco Salinas.

Los individuos huyeron y los guardias dispararon sin alcanzarles.

Se capturó a uno de ellos obligándole a borrar los letreros.

INCENDIO EN UN PINAR

Bilbao.—En el monte de Arraiz se declaró un gran incendio que duró siete horas.

Se quemaron 60 mil pinos.

Las pérdidas son importantes.

Durante la extinción un vecino sufrió unas quemaduras graves.

UN ACTO DE SABOTAJE

Tenerife.—En una tubería de gas que pasa por debajo de un puente estalló un petardo.

A causa de la explosión se rompió la tubería, inflamándose el gas.

Se produjo una fuerte llamarada que alcanzó varios metros de altura.

El fuego se divisaba de distintos sitios de la ciudad.

El artefacto causó muchos daños en el puente.

El incendio se sofocó poco después.

El atentado obedece a la huelga que mantienen los obreros de la fábrica de Gas y Electricidad.

Extranjero

TEMBLOR DE TIERRA

Madrid, 11 (3 m.)

...Nueva York.—Dicen de Bogotá que a consecuencia de un temblor de tierra han perecido 200 personas.

El fenómeno ha destruido tres ciu-

TARDIEU INSISTE EN SU DIMISION

Menton.—El señor Tardieu ha enviado al señor Fould, vice-presidente del grupo parlamentario del Partido de Centro Republicano, una carta en la que confirma su dimisión de miembro del mencionado partido. El señor Tardieu se niega a aceptar la presidencia del grupo, afirmando su deseo de completa independencia para "intervenir en las severas luchas que se preparan."

CATASTROFE EN EL MAR

Londres.—El pequeño cargo "Brad da", de 200 toneladas, ha naufragado frente a Mersey, a consecuencia de una tempestad. Hasta ahora han sido recogidos cinco cadáveres de sus tripulantes.

UNA ESTAFA DE MILLONES DE FRANCOS

Bruselas. — Las autoridades han descubierto una estafa que alcanza a una cifra importante de millones de francos y que tiene repercución en los centros financieros de París.

Hasta ahora sólo se sabe que se trata de la publicación de un periódico financiero en que aparecían informes brillantísimos sobre la posibilidad de determinados negocios. Agentes especiales se encargaban de dar publicidad a estas propagandas y conseguir capitales para ilusorias operaciones.

Se cree que se está en presencia de un asunto que dará mucho que hablar. Sin embargo, y por no entorpecer las gestiones policíacas, se guarda una reserva casi absoluta sobre los detalles generales de este escandaloso asunto.

MANIOBRAS AEREAS

Quantico.—Han salido con rumbo a Miami, cincuenta aviones de la Marina de guerra que desde aquella ciudad continuarn viaje hasta Camagüey (Cuba) efectuando maniobras en gran escala. Se intenta por los jefes de la Marina estudiar la posibilidad efectiva de los grandes aviones en los servicios de protección a larga distancia.

Se comenta que la presencia de las grandes escuadras aéreas de los Estados Unidos coincidirá con la celebración de las elecciones cubanas.

FUERTE VENDABAL

Duseldorf. — Se desencadenó una gran tempestad seguida de fuerte granizada y huracanado vendabal. Por esta causa cayeron numerosas tejas y ladrillos.

Se derribaron numerosos kioscos.

El fuerte viento causó numerosos daños en gran número de casas.

Resultaron dos muertos, 13 heridos y numerosos lesionados.

TEMPESTAD EN INGLATERRA

Londres. — A consecuencia de la tempestad que se desencadenó en Inglaterra, en el dia de ayer, resultaron 17 muertos y unos centenares de heridos.

En una carretera se desplomó un árbol matando a un matrimonio y a su hija.

Asistencia Palmesana
Mañana a las 9'.0 noche
GRAN VELADA FAMILIAR
Orquesta «Palma Jazz»
Los Socios deben presentar a la entrada su carnet de identidad.

Sin diferencia de tono del estudio a su hogar

Compare Vd. su antiguo receptor con un nuevo ATWATER KENT, 1936.

Encontrará Vd. mejoras en selectividad, alcance, etc.; pero le asombrará la calidad de la audición

Es tan perfecta, que las palabras no pueden describirlas. Sólo una prueba le dará idea de ello. Oirá Vd. en su casa como si estuviera en el estudio.

ATWATER KENT
RADIO
AUTO-ELECTRICIDAD, S. A.
MADRID - BARCELONA
A. A. Roselló, 65 - PALMA

CLINICA PLANAS
INSTALACION EN EL NUEVO EDIFICIO
Calle S. Ramón y Cajal (desde Instituto y Frontón Balear a Sta. Catalina)
Para la asistencia y tratamiento operatorio de los enfermos de Cirugía y Toco-Ginecología, utillaje completo de Bolher para fracturados, trouseaux de urgencia estéril para practicar al momento cualquier operación de urgencia (Hernia estrangulada, rotura tubáricas, grandes traumatismos, etc. etc.
Hospedaje para embarazadas.
Excelentes habitaciones con ambiente de confort y reposo.
Grandes jardines y terrazas.
Rayos X — Rayos Ulta-violeta — Diatermia — Sol de altura, etc.

SOLARES
Se venden en la finca «Son Real», kilómetro 2 de la carretera Inca, entre Hostalets y La Soledad.
Facilidades de pago.—Informes: Jaime Pujol Roca. Constitución, núm. 70 (Borne); tel. 2912, y en la propia finca.

JUAN VALENZUELA
Médico Director del Dispensario Oficial de La Lucha Antivenérea
Consulta de
ENFERMEDADES DE LA PIEL
PLAZA DE QUADRADO, 27

De Barcelona

CONDENADOS A RECLUSION PERPETUA

Barcelona 11 (6 m.)

En Gerona a las nueve de esta mañana se ha constituído de nuevo el consejo de guerra de oficiales generales, para continuar la vista de la causa suspendida anoche después que el fiscal hubo pronunciado su informe.

El teniente Mellado, defensor del procesado don Víctor Auguet, lee su informe rebatiendo las acusaciones que constan en el sumario, contra su patrocinado y termina pidiendo la libre absolución.

El fiscal renuncia a rectificar y seguidamente la presidencia pregunta a cada uno de los procesados si tienen deseos de hacer alguna manifestación ante el Tribunal, contestando todos negativamente.

El presidente levanta la sesión y el Consejo se retira a deliberar para dictar sentencia. A las doce y media ha terminado la reunión del Consejo, aunque no se ha hecho pública la sentencia. Sin embargo hemos podido averiguar que se ha dictado la siguiente:

Se condena al ex comisario de la Generalidad, don José Puig ujades, y al ex agente de Policía, Francisco Martín Embobas, a la pena de reclusión perpétua; al sargento de Seguridad, Felipe Grau, a 15 años de reclusión; a los guardias Eduardo Manso, José Rodríguez, José Gilabert y Jaime París, y al ex agente de policía de la Generalidad, Amadeo Torrents, a 12 años, y a Víctor Auguet, ex cabo del Somatén, a Luis Bota, periodista, y a Enrique Cuadres, ex agente de policía, para los cuales el fiscal en sus conclusiones solicitaba la absolución por falta de pruebas, a 12 años de reclusión. En la propia sentencia se propone al auditor de la División se rebaje la pena impuesta a los guardias de Seguridad a 6 años y la impuesta a los tres últimos a 6 meses.

TRES DE LOS CONDENADOS SE HAN FUGADO A FRANCIA

A las cuatro de la tarde, el juez instructor de la causa fallada esta mañana por el Consejo de guerra, se ha personado en la cárcel para comunicar la sentencia a los procesados.

Cuatro de ellos que se encontraban en libertad provisional y que era el sargento Grau, Victor Huguet, el periodista Luis Bota y el ex agente de policía Enrique Cuadres, habían sido citados para que a dicha hora compareciesen en la cárcel, habiéndose presentado solamente el sargento Grau. Se han hecho gestiones para dar con el paradero de los tres restantes, que han resultado infructuosas.

A última hora hemos sabido que los señores Huguet, Bola y Cuadres, se encuentran en Perpignan.

INCENDIO EN UNA TIENDA

Cerca de las seis de la tarde, se ha recibido en la Delegacin especial de los servicios de Orden público, la noticia de que en una tienda instalada en el número 15 de la calle de Barbará, se había perpetrado un robo, al parecer de importancia.

En los primeros momentos ha acudido una pareja de guardias de Seguridad, que ha encontrado fracturada la puerta de entrada.

Hasta este momento no ha podido precisarse la importancia del robo, ni se ha podido averiguar quienes han sido los autores del mismo.

EN LA JEFATURA DE POLICIA

En la delegación especial de los servicios de Orden Público se hallan en estos momentos reunidos los comisarios y jefes de las brigadas, esperando la llegada a dicho edificio del director general de Seguridad, don Vicente Santiago, con objeto de cumplimentarle.

DOS TRANVIAS ATROPELLAN A UN HOMBRE

En la plaza de la Universidad, frente a los almacenes "El Aguila" dos tranvías de las líneas 29 y 58 atropellaron a Jacinto Espanye Lleixa, de unos 40 años de edad, domiciliado en la calle de Tabern, número 20, el cual recibió tan graves heridas, que falleció a los pocos momentos de haber ingresado en el Dispensario de la Universidad, donde fué conducido.

Se ignoran más detalles del suceso.

El Juzgado de guardia ordenó el levantamiento del cadáver y su conducción al depósito judicial del Hospital Clínico.

Banco Agrícola de Inca

Para dar cumplimiento a lo preceptuado en el art. 28 de los Estatutos, se convoca a los señores accionistas para la Junta General ordinaria que tendrá lugar el día 19 de los corrientes y hora de las quince. Inca 9 Enero 1936.—El Secretario, *M. Amengual.*

TODO EL MUNDO debe conocer
TREBUR
MARCA REGISTRADA
GARANTIA: Devolución de su importe al que no quede satisfecho de su resultado.
VENTA: en Droguerías y Colmados

SEÑORAS
Las permanentes
RAMON
No tienen competencia
Sin peligro alguno.
Desde 5 PESETAS
Plaza San Antonio, 28, 1.º
(Pida hora)

C.D. 2022

: ACTUALIDAD TEATRAL :

El teatro en Palma

PRINCIPAL

Continua proyectándose en este teatro la producción titulada "Barcarola".

LIRICO

El éxito obtenido estos días por la producción de la Metro titulada: "La indómita", ha sido verdaderamente extraordinario. El numeroso público que ha desfilado por este local ha reconocido que se trata de uno de los mejores films que se ha proyectado esta temporada.

Jean Harlow, la famosa platinada, realiza en "La indómita" la mejor creación de su brillante carrera artística, apareciendo dignamente secundada por William Powell y Franchot Tone.

"La indómita" apesar del éxito obtenido únicamente se proyectará hasta el próximo martes.

Para el prximo miércoles se anuncia el estreno del super film totalmente hablado en español titulado "El héroe público núm. 1", film con el cual reaparecerá ante nuestro público el famoso artista Lionel Barrymore, secundado por los conocidos artistas Jean Arthur, Chester Morris y Lewis Stone.

"El héroe público núm. 1" es un film que es la exaltación del heroismo de los representantes de la ley que exponen su vida en pro de la tranquilidad ciudadana.

El estreno de "El héroe público número 1" no dudamos constituirá un verdadero acontecimiento cinematográfico.

BALEAR

Hoy sábado y mañana domingo, en sesiones contínuas de tres tarde a doce noche, continúa proyectándose el grandioso film nacional "La hija de Juan Simón„ inteerpretada por el divo del cante jondo Angelillo.

De complemento se proyecta la película "Por un perro chico una mujer„.

MODERNO

Se proyecta en este local la producción titulada "El caso del perro aullador".

RIALTO

Hoy y mañana se proyectará en este salón la película "El Cardenal Richelieu".

BORN

Para hoy y mañana se anuncian las últimas proyecciones de la película "Noche nupcial".

PROTECTORA-CINEMA

Sigue exhibiendo "La Diosa del fuego" una fantasía interesante en que el hombre mortal descubre la llama diabólica que puede darnos la vida eterna, a este hombre se le presenta el dilema más extraordinario: sucumbir a la dominante tentación de "Ella" la mujer de deslumbradora belleza que le ofrecía una vida interminable o volver a la vida sencilla del mundo de los mortales en compañía de una mujer como hay muchas, que le amará por unos años, para después entregar los dos sus almas a la muerte.. Helen Gahagan la protagonista de "La Diosa del fuego" dejará un intenso deseo de volver a verla actuar, pues en este film se luce en un papel de gran fuerza dramática que le ha valido la opinión entusiasta de toda la crítica y prensa.

La película está basada en la novela de H. Ridder Haggard "Ella" y le ha servido a Meriam C. Cooper para realizar una obra altamente espectacular.

Radio Films ampara la producción bajo su pabellón lumínico.

DORE

Sigue proyectándose con gran éxito en este cine, la película en Español metro Goldwyn "Tarzan y su Compañera„ y la opereta Ufilms "Luces del Bósforo„.

Se proyectará este programa hasta el próximo lunes.

Para la semana entrante se anuncia "El Canto del Ruiseñor„ en Español por Pepe Romeu .

UN ESTRENO EN MADRID

«El báculo y el paraguas»

Se estrenó esta comedia, en Madrid, original de Paulino Masip y de ella dice Estevez Ortega:

«Es grato contemplar una comedia que, sin ser una cosa extraordinaria, tiene al menos una inquietante originalidad y que supone en el autor una legítima preocupación literaria y artística, mantenida a cierta altura en todo el cecurso de la obra.

No es una comedia vulgar: el complejo psicológico de un tipo de mujer se desarrolla con la conveniente minuciosidad para que sus reacciones espirituales no pasen inadvertidas para el espectador, aunque en ningún momento se aluda a ellas directamente. Todo se sugiere con precisión; todo estado anímico tiene la conveniente matización en escena, y el desarrollo de los acontecimientos no quiebra ni una vez su línea vertebral. Comedia psicológica de fuertes reacciones espirituales, tiene un doble interés, que se desprende de los caracteres de los personajes, conseguidos casi todos, y del asunto planteado con arriscado ímpetu, desenvuelto con insuperable acierto técnico.

Comedia grata, que señala a un autor de capacidad creadora indubitable y a un literato fino y sutil que ha ahondado en el alma de sus personajes hasta arrancarles sus secretos más íntimos, consigue desde el primer instante captar la atención del público; atención que se mantiene hasta el final con ligeros baches, poco frecuentes y extensos. En general, la comedia mantiene su decoro y el interés sostenido con arte, con buen arte de comediógrafo, a quien le esperan días de triunfo.

El diálogo es cuidado, y aunque no tiene bellezas literarias extraordinarias ni imagenes inspiradas y certeras—el mismo título es un poco chabacano—no cae ni una vez siquiera en lo vulgar o estrafalario. Falla un poco en los momentos dramáticos, cuerda que no domina aún en la eficencia requerida, pero la nota humorística aparece lograda siempre; y dentro del realismo artístico que envuelve a toda la pieza, los parlamentos tienen la sobriedad y concisión precisas al diálogo escénico en el que hay que decirlo todo con pocas y precisas palabras.

Pudiera reprochársele que el tema ganaría mucho con algunos cortes inteligentes y reduciendo a menos su obra, extensa en demasía, aunque no pese siempre, ya que el acto primero se podría refundir con el largo prólogo, sin detrimento del interés escénico ni del desarrollo de la fábula.

Ha tomado el autor desde demasiado lejos el asunto, y paso a paso, con todas las incidencias legítimas que se derivan de los hechos y de la contextura de los personajes, nos va mostrando el desarrollo de los acontecimientos sin precipitación ni premura, a las veces recreándose co nmorbosa delectación en episodios francamente innecesarios que nada añaden al asunto, y en cambio le restan virtualidad emocional, aparte de que tampoco están muy logrados, ni con ellos sale ganando el autor nada. Me refiero concretamente a aquellas escenas de los periodistas que van a hacer unas intenviús al protagonista y en las que se pinta a la clase periodística ridículamente, con timideces y asombros que podrán darse en algún repórter, peno que ni puede ser estimado como generalización, ni esos personajes ridículos y torpes han de considerarse como arquetipos escénicos.

En cambio, hay otras figuras trazadas con entusiasmo y acierto. Me refiero principalmente a la protagonista, esa María que ha vivido tres años con un hombre rico, dominador, violento y autoritario, que anuló la personalidad de ella en forma insospecha. Pero, María, un buen día, le abandona y busca refugio en casa de Pedro, un escritor amigo del amante, que es la antitésis del otro. Hombre abúlico, al que todo le dá lo mismo, sencillo, cordial, bueno, al que todos los honores le parecen demasiado, y que tiene un talento que no ha trascendido al público por su mismo carácter retraído y humilde que se advierte en los detalles más insignificantes de la casa y de su atuendo personal descuidadísimo.

¿Qué busca aquella mujer en el hogar de Pedro? ¿A quién busca? Se busca a sí misma, más que busca al hombre. Acaso también allí le guía ese instinto maternal y proteccionista que tiene toda mujer, y que mueve a su corazón a ayudar al que transforma en poco tiempo. Ella es su báculo, como ella antes sirvió de paraguas al otro, que sólo la requería en los momentos de tormenta, y la tenía abandonada en los días tranquilos... Tormenta espiritual, se entiende.

Con María, Pedro adquiere prestigio, popularidad, bienestar y «confort», que antes desconocía y despreciaba. A ella se lo debe, y ella se encuentra feliz con él; una felicidad que poco a poco va templando su alma, la va caldeando y modificando, al punto que la hace cada vez más fuerte para dominar todos los peligros sentimentales que la acechan de continuo, y para vencerse por fin a sí misma; ella, que en un principio fué a casa de Pedro, únicamente por lástima y compasión, acaba quedándose allí definitivamente, por amor... la bondad de él ganó el corazón de María para siempre. Si María es un tipo admirablemente visto, el tipo del escritor, aunque un poco borroso, es un hallazgo escénico de primera fuerza. Sus reacciones sentimentales estan marcadas con tino, que subrayó Mariano Asquerino con acierto y aplomo. Otro tipo maravilloso es el de la vieja criada del escritor, tipo saturado de humanidad, trasmutado escenicamente con la máxima veracidad expresiva. Vieja criada que, frente a la intrusa, tiene el recelo natural y que en todo momento se comporta con arreglo a su especial psicología.

No mal visto el personaje que encarna Hernández, un editor enamoradizo, y menos logrado el del periodista—¡parece mentira siendo el autor uno de los más destacados periodistas!—y el del amante, desdibujado en parte.

Irene López de Heredia compuso su papel con el arte exquisito de esta gran actriz, magnífica en todo momento de gesto, de voz, de ademán convincente, y con la soltura en ella habitual, siempre distinguida. Fué ovacionada en varios mutis.

No menos acertado Asquerino; y también Armet, en un papel desairado y difícil, Pascuala Mesa, Carmen León, Ricardo Vargas, Guijarro y Alfara.

La obra gustó. Más el segundo acto, donde lo humorístico tiene rasgos felices y certeros. Pero el autor e intérpretes salieron en los finales todos a recoger muchos aplausos.

Lo que se dice en Barcelona

Que la compañía Vila-Davi ha empezado a ensayar la obra de Enrique Casanovas «Bon cop de falç».

Que dicha compañía debutará en el teatro Español, el día 14.

Que Pio Davi y María Vila tienen grandes esperanzas en la obra de Casanovas.

* * *

Que el Victoria abrirá de nuevo sus puertas el día 18.

Que va Pepe Alba y su disciplinada compañía.

Que comenzarán con el estreno de «La nueva dona, la seva i la de l'altre».

* * *

Que Nieves y Emilia Aliaga han sido ventajosamente contratadas para actuar en el teatro Maipo, de Buenos Aires.

Que por lo tanto, es fácil que dejen de actuar en el Tívoli, muy en breve.

Que el contrato de las dos simpáticas hermanas se ha hecho por mediación de Jacinto Fernández.

Que en el Novedades siguen los ensayos de «Blau del cel».

Que se estrenará mañana, por la noche.

Que «Blau del cel» es una obra adaptada del alemán, por Juan Alavedra.

* * *

Que en el teatro Lara madrileño han leído obras varios autores.

Que, entre ellos figuran Eduardo Yáñez, Felipe Casona y Jacinto Benavente.

Que, no obstante, aún no se sabe quién de los tres autores será el preferido.

* * *

Que Fuensarita Lorente está formando una gran compañía.

Que ya tiene escrituradas a las damas jóvenes Conchita López y Patrocinio de las Heras.

Que el debut será en el teatro Cervantes madrileño.

* * *

Que la gentil artista Niña de Linares se encuentra muy mejorada de su enfermedad.

Que muy pronto reanudará de nuevo su trabajo.

Que nos alegramos de veras.

* * *

Que en el Nuevo dicen que no saben lo que harán.

Que, no obstante, quieren abrir a principios de la próxima semana.

Que unos dicen que continuará la misma compañía, y otros aseguran que cambiarán dos o tres primeras figuras.

* * *

Que se preparan novedades.

Que tendrán lugar en un escenario del Paralelo.

Que se dá como hecho lo del lírico catalán.

Que nosotros no vamos a creer nada hasta ver el telón levantado y los artistas en escena.

* * *

Que se asegura se ha añadido un acto a «La taverna dels tenors».

Que con éste ya van cuatro los que consta el citado sainete.

* * *

Que este año será abundante en conciertos sinfónicos.

Que los habrá en el Liceo por Cuaresma, y en el Palau por la orquesta Pau Casals.

Que en el Liceo dirigirá dos audiciones el maestro Mengelberg, considerado como una de las primeras figuras mundiales.

LIRICO :-: HOY

Aparato sonoro

WESTERN--ELECTRIC

El grandioso y espectacular film

La Indomita

En español

Film que nos presenta el nuevo tango peruano

EL TROCADERO

Una nueva modalidad del baile de salón por

JEAN HARLOW y CARL RANDALL

una revista extraordinaria y al mismo tiempo un drama profundo

BALEAR

HOY GRAN EXITO

Crónica de la semana

ELISA SANCHEZ BARBERAN, HA FALLECIDO : : : : :

Ha fallecido en Madrid la notable actriz de carácter doña Elisa Sánchez Barberán, que durante muchos años fué una de las figuras de la escena predilectas del público.

La finada era muy estimada en la profesión, no sólo por sus excelentes dotes artísticas, sino por las nobles prendas que adornaban su carácter.

A la familia de la actriz fallecida, especialmente a su hermana, Amalia Sánchez de Ariño, que forma parte de la compañía de Margarita Xirgu y prestigiosa figura del teatro asimismo, testimoniamos nuestra sincera condolencia.

LUIS CALVO Y SU COMPAÑIA

Los compromisos contraídos en provincias por Luis Calvo le obligan a terminar en el Chueca el próximo domingo y a marchar a San Sebastián, desde donde emprenderá una tourné por el Norte con la Sage como Empresa de gastos.

—¿No harán este año conjuntamente en Madrid la temporada del Calderón Moreno Torroba y él?

—Aún no se sabe. Tendrán una conferencia los dos, y en ella se decidirá ese extremo. Por lo pronto, Calvo se va a retirar a descansar hasta que se reponga.

—¿Está enfermo-

—Sí. Calvo lleva muchos meses luchando contra la indiferencia al género lírico y se encuentra cansado y enfermo. No quiere ocuparse de negocios; no puede más... Sus proyectos, sin embargo, eran ir a Barcelona, porque de allí le están llamando constantemente. Nadie como él para ponerle inyecciones a los teatros líricos del Paralelo. Pero no quiere ir; no irá. Y, en realidad, es que necesita el descanso.

—Es lástima.

—Sí; es lástima, porque Calvo tenía ahora unos proyectos magníficos: estrenar la «Judith», de Franz Lehar; la zarzuela de Arniches y Guridi y la «Paloma Moreno», de Torroba.

LA TIPLE PANADES

La simpática y notabilísima tiple ha dicho:

«Yo no he pensado despedirme de la compañía Sagi-Vela, donde estoy satisfechísima y encantada, y por consiguiente, no he hecho absolutamente nada que pueda parecer otra cosa. Me han venido a hacer proposiciones para contratarme, en nombre de una empresa de Madrid, como antes han venido, en distintas ocasiones, de otras empresas, suponiendo que a mí me convendría, y así como entonces dije que mi contrato con Sagi-Vela me impedía tratar las distintas proposiciones, igualmente lo he dicho aora, ya que, aunque sea insistir, mi contrato aquí me satisface y estoy encantadísima en esta compañía.»

DESPEDIDA DE ERNESTO VILCHES : : : : :

En el teatro Victoria se despidió la compañía de Ernesto Vilches, que sale a provincias una vez terminada su temporada en Madrid.

La primera actriz, Virginia Zuri, que celebraba su beneficio, interpretó la comedia «Una mano suave», y, en unión de Vilches, fué aplaudidísima.

LECTURAS EN LARA

Luis Fernández de Sevilla ha leído una nueva obra del empresario del teatro Lara, don Eduardo Yáñez: «La comedia que no se escribió».

Se trata de una obra que descubre una nueva modalidad en su autor.

También se leerá a la compañía una comedia de Felipe Sassone, titulada «Como una torre», en la que tiene amplio papel María Palou. Esta será la primera obra que se estrene en Lara.

Después... El turno dependerá de Benavente. Si don Jacinto, como espera Yáñez trae de su viaje a París la comedia ofrecida, naturalmente que se estrenará inmediatamente. Para después quedarán la nueva comedia de Fernández de Sevilla, la que de un día a otro entregará Rafael Sepúlveda, «Una boda en Casablanca», y una comedia de Téllez Moreno.

La temporada en el teatro Lara, como otros años, durará hasta principios de verano, y después, la notable compañía hará una corta temporada popular en el teatro Fuencarral.

UNA PLAZA DE MADRID DEDICADA A CANDIDO LARA

Se efectuó el descubrimiento de la lápida que en adelante dará el nombre de plaza de don Cándido Lara a la confluencia de las calles de la Paloma y Solana, donde se han hecho unos derribos, dando lugar a un espacio que constituirá la futuna plaza. Al acto asistieron los hermanos Quintero, don Felipe Sassone, Leocadia Alba, el ex ministro señor Zabala, los señores Yáñez, Resines, Sacristán y otros. También asistió el gestor municipal señor Rueda, el secretario del Ayuntamiento señor Berdejo y altos funcionarios de la Casa.

El acto de descubrir la lápida, que ha sido fabricada en la Escuela de Cerámica, se hizo por el niño Mariano Muro, biznieto de don Cándido Lara. La nueva plaza está situada precisamente enfrente de un grupo de escuelas anejas al edificio de la Paloma, que creó el señor Lara. En el momento de descubrirse la lápida, el alcalde dijo que se trataba de un hombre que con su trabajo y su inteligencia había logrado reunir un gran capital, acordándose siempre de los pobres, para los cuales creó estas escuelas. Los niños, que se hallaban asomados a los balcones de la escuela, prorrumpieron en vivas al señor Lara y al alcalde.

En nombre de los familiares dió las gracias por el homenaje don José Muro Lara.

Después en dichas escuelas se celebró un reparto de juguetes y meriendas a los escolares, concurriendo el alcalde y su esposa y todos los invitados al anterior acto, que resultó cordialísimo.

BALEAR Miércoles

M.C.D. 2022

Antonio Tous Lladó

Médico-Especialista

GARGANTA - NARIZ - OIDO

Consulta de 10 a 1.

Avenida de Antonio Maura, 15 (Antiguas oficinas Tranvías Eléctricos)

Informaciones

De la Diputación

El Director de la Capella Clássica de Mallorca Mn. Juan M.ª Thomás, hizo entrega al Presidente de la Diputación de la cantidad de 112'50 ptas., recaudadas a beneficio de los enfermos del Hospital provincial como producto de la venta de los programas de la Fiesta navideña de dicha Capella.

El señor Juliá agradeció esta nueva gentileza de la prestigiosa Capella y dispuso que dicha suma sea destinada a la suscripción para la adquisición de "Radium„ para dicho Establecimiento.

Visitaron al Presidente de la Diputación, el nuevo Delegado del Gobierno en Menorca señor Reyes y el ex-diputado a Cortes señor Canet.

Contribución general sobre la renta

La Administración de Rentas Públicas de esta Provincia recuerda a las personas sujetas a dicha contribución, la obligación de presentar las declaraciones correspondientes al ejercicio económico de 1936, dentro de los plazos reglamentarios que empiezan el primero de enero y terminan en fin de febrero siguiente, para las personas que en el primer día del año, estén sujetas a la obligación de contribuir, y, a los sesenta días para las personas ,cuya obligación de contribuir nazca después del primer día del ejercicio, contados desde la fecha en que se cumple aquella condición.

La Ley de 20 de diciembre de 1932, modificada, en parte, por la de 14 de noviembre de 1935, alcanza a las personas a quienes, por estimación directa o por signos externos, puedan imputarse rendimientos anuales de 80.000.01 ptas. en adelante siendo gravados con arreglo la siguiente escala:

De 80.000,01 ptas. a 100.000'00, 1 por 100 de gravamen; de 100.000'01 a 120.000, 1'50 por 100 de idem; de 120.000'01 a 150.000, 1'23 por 100 de idem; de 150.000'01 a 200.000 2'50 por 100 de idem; de 200.000'01 a 250.000, 3'28 por 10 de idem; de 250.000'01 a 300.000' 3'93 por 100 de idem ;de 300.000'01 a 40,.000, 4'47 por 100 de idem; de 400.000'01 a 500.000, 5'36 por 100 de idem; de 500.000'01 a 750 mil, 6'07 por 100 de idem; de 750 mil 01 a 1.000.000, 7'34 por 100 de idem.

Más de 1.000.000 de ptas., el primer millón 8'20 por 100 de gravamen. Exceso del primer millón de pesetas, 11 por 100 de gravamen.

La falta de presentación de las declaraciones dará lugar a la imposición de las sanciones fijadas en el artículo 36 de la Ley.

Una carta del Dr. Rotger

Sr. Director de LA ULTIMA HORA.

Por última vez quiero abusar de su amabilidad, rogándole la inserción en su peridico de la siguiente nota, dándole las gracias anticipadas, queda de Vd. af. s. s., R. ROTGER MONER.

Habiendo aparecido en la prensa una nota de La Protectora, en la que se me tilda de inexato y de erróneas mis aseveraciones y como todos los diálogos son enojosos en la prensa, es por lo que me decido por última vez a dar una explicación y considero lo mejor para ello, la publicación íntegra de mi dimisión y la contestación que he recibido de la Sociedad.

El público juzgará.

"Habiendo sido nombrado con fecha 16 de octubre próximo pasado Médico de esta Sociedad, después de públicas oposiciones, convocadas para dotar de un Médico más al servicio de la misma, convocatoria en la que no se especificaba de una manera clara el alcance de los servicios que se tenían que prestar pero que yo consideraba que tendría los mismos deberes que los demás facultativos de dicha Sociedad.

Me he visto después sorprendido, por la exigencia de una guardia de dispensario de dos horas diarias fijas, cuya exigencia no podía sospecharse por la lectura de la convocatoria a dichas oposiciones.

Y omo venía animado con el propósito firme, de servir a la misma con todo el esmero y pulcritud que se merece, dando un servicio con el máximo de rendimiento posible. Y considerando, que me sería imposible el cumplir mi propósito de servir bien y antes que verme obligado a prestar un servicio deficiente por incapacidad material, en perjuicio de mi prestigio profesional y de los socios de esta Sociedad. Y deseando encontrar una solución he intentado acerca de mis compañeros que prestan servicio en la misma, gestionar su ayuda para desempeñar este servicio extraordinario y no habiendo encontrado el debido apoyo en los mismos, por haber sido ya por ellos rechazado de una manera rotunda dicho servicio; considero que además de sobrecargar extraordinariamente mi trabajo, supondría para mi un trato de escepción.

En vista de lo cual, considerando menguada mi dignidad, e imposibilitados mis buenos propósitos, es por lo que pongo a su disposición, el cargo de Médico de esta digna Sociedad, si es, que se me ha de exigir dicho servicio extraordinario.

Dios guarde a Vd. muchos años.

Palma 18 Diciembre 1935.—R. Rotger Moner. — Rubricado.—Sr. Presidente de La Protectora".

***

En vista de su escrito, de fecha diez y ocho del actual, dirigido al señor Presidente de esta Sociedad, la Junta Directiva, en sesión celebrada el día veinte siguiente, acordó por unanimidad: haber visto con sentimiento su actitud, de poner el cargo de Médico a disposición de la misma, nombramiento hecho a favor de V. el once de Octubre último, prévia propuesta del Tribunal nombrado para proveer, por oposición, la plaza por V. obtenida.

La Directiva, en uso de sus facultades reglamentarias, en sesión de trece de Noviembre pasado acordó asignarle al servicio del Consultorio que V. invoca, acuerdo que mantiene y que no puede revocar, pues si tal cosa hiciera sería asentar un mal precedente, que estimularía a oponerse al cumplimiento de los acuerdos de la Junta de Gobierno, y más aún, en el caso concreto de V. pues antes de entrar al servicio de la Sociedad pone obstáculos e inconvenientes, que de ser atendidos, mermarían a la Directiva la facultad que se le tiene concedida de poder actuar en forma que bien crea, para la prestación de servicios del personal Médico de esta casa.

Todo lo expuesto, ha servido de base para tomar el acuerdo referido, el cual consolida su escrito como renuncia al cargo, acuerdo que comunico a V. para su conocimiento y efectos consiguientes.

Viva V. muchos años. — Palma 23 de Diciembre de 1935.

El Presidente Manuel Ferrer.—Rubricado.—Sr. D. Ramón Rotger Moner, Médico.

Espesa niebla

Esta mañana ha amanecido nuestra ciudad envuelta en una espesísima capa de niebla, que hacía muy difícil la visibilidad.

A medida que el día avanzaba ésta iba desapareciendo pero no así en nuestra bahía y puerto, hasta el extremo que a la una y media de la tarde desde el muelle no se veía el bosque y castillo de Bellver y difícilmente la parte baja de El Terreno y Son Alegre.

EL "USUCUMA" EMBARRANCA

La niebla al parecer también envolvía la mayor parte de nuestra isla.

Cerca de las seis y cuarto de la mañana, la estación de radio de "Muleta" comunicaba por teléfono a la casa consignataria Batura, que el trasatlántico alemán "Usucuma" había embarrancado en Punta Negra, cerca de la Porrasa.

La casa consignataria ha comunicado la nueva al Práctico señor Rosselló y éste a la Delegación Marítima, por la cual se ha ordenado la salida de sus gasolineras guardacostas así como también por la de Pesca se ha hecho lo mismo.

De ser preciso hubiera salido también el "Ciudad de Alcudia", pero no ha sido necesario, puesto que más tarde se ha recibido la noticia que el mencionado buque alemán por sus propios medios habia desembarrancado y fondeado cerca de la Porrasa en espera de que desapareciera la niebla.

Cerca de las 12 el "Usucuma" ha entrado en la bahía y según nuestras noticias solamente ha tocado unos bajos de aquellas inmediaciones sin consecuencias.

A la una el pasaje ha comenzado a desembarcar.

El "Usucuma" es el trasatlántico alemán de la Woermann-Line que presta el servicio regular con escalas Hamburgo--Beire (Africa Oriental).

Celebramos que lo acaecido no haya tenido la gravedad que en los primeros momentos se le ha dado.

El "Usucuma" que procedía de Ceuta saldrá esta tarde para Marsella.

LOS VAPORES CORREOS

A causa de la niebla los vapores correos de Mahón y Barcelona, han llegado bastante retrasados.

A las diez y media atracaba el "Mallorca" que procedía de la isla hermana y a las once y cuarto lo hacía el "Ciudad de Palma" que procedía de Barcelona.

¿OTRO BUQUE EN PELIGRO?

Por Palma ha circulado el rumor de que en la costa de levante había embarrancado otro vapor, sin embargo en los centros oficiales no se nos ha dado referencia alguna.

Hemos hecho averiguaciones y se nos dice que cerca de la costa del Arenal se ha visto un buque pero que ha hecho rumbo hacia S. E. sin que se haya sabido nada más.

Conciertos en las Cuevas del Drach

En los conciertos que tendrán lugar el próximo lunes y miércoles días 13 y 15 del corriente en el Lago Martel de las Cuevas del Drach se desarrollarán los siguientes programas:

Lunes:
Largo.—Haendel.
Gavotte de Mignon.—Thomás.
Une Larme.—Moussorksky.
To Spring.—Grieg.
Barcarola (suite Drach).—Krocsifan Jeos.

Miércoles:
Reveil du Printemps.—E. Bach.
Balada Gallega.—Montes.
Reverie.—Schuman.
Sœing Song.—E. Barns.
Barcarola.—Krocsifan Jeos..

Se visitará la parte nueva de las Cuevas (Cuevas de los Franceses) que ha sido iluminada eléctricamente por el ingeniero señor Buigas, terminada la visita se celebrará el concierto en el lago Martel, que finirá por la expléndida aurora luminosa en dicho lago y subsiguiente paseo por el mismo en barca.

Estos conciertos y visitas se darán todos los lunes y miércoles, visitándose también las Cuevas dels Hàms muy ricas en afiligranados detalles, bajo los auspicios deel Patronato Nacional del Turismo y Fomento del Turismo, en cuyo local de esta última Sociedad, Paseo del Borne, 36, se proporcionarán informaciones sobre entradas, locomoción, tarifas reducidas de trenes para facilitar la asistencia, etc.

Delegación de Hacienda de Baleares

Libramientos al cobro para el día 11 de enero:

Secretario Junta Administrativa.
Lorenzo Ordinas.
Bartolomé Moll Nicolau.
Antonio Parietti.
José Solivellas.

Política local

ESQUERRA REPUBLICANA BALEAR

Se convoca a todos los afiliados de Esquerra Republicana Balear, a la Asamblea General extraordinaria que tendrá lugar el próximo martes día 14 a las 7 y media noche en primera convocatoria y a las 8 en segunda.

Orden:
Acta anterior.
Nombramiento mesa discusión.
Nombramiento Delegado y Subdelegado para la Asamblea Regional.
Nombramiento mesa antevotación candidatos.
Cuestión electoral.

La antevotación de candidatos a Diputados a Cortes se efectuará el jueves día 16 del corriente, empezando la votación a las 5 de la tarde hasta las 10 de la noche.

Dada la importancia de los asuntos a tratar se recomienda a todos los afiliados su puntual asistencia.

El Ayuntamiento de Ibiza robado

LO RECONOCEN TODO Y SE LLEVAN CUANTO ENCUENTRAN... MENOS LA CAJA QUE NO PUDIERON CON ELLA

El señor Gobernador nos adelantó ayer la noticia relativa a haber sido robado el Ayuntamiento de Ibiza y una comunicación que ha recibido de la guardia civil de aquel puesto da cuenta del hecho en los siguientes términos:

Se produjo en la noche del día 8 del actual.

Al tener la guardia civil noticias del robo se personó en la casa Ayuntamiento para la debida información.

Inspeccionó y pudo hacerse cargo de que los ladrones entraron en el edificio por una puerta del balcón que tuvieron que violentar para abrirla, como tuvieron que violentar también, la puerta de entrada a la Secretaría donde, desde el salón de sesiones, se colaron.

En ella abrieron los cajones del escritorio del secretario don Luis Subirán, sin poderse saber, sin embargo, lo que de ellos se llevaron pues el referido señor estaba ausente, con permiso.

Desconócese el dinero y documentos que contenían.

Después le tocó la requisa a la mesa que ocupa el oficial primero, don José Tur Riera. Abrieron los cajones de dicha mesa, llevándose 75'50 pesetas en papel y plata que guardaba en ellos y que por cierto eran fondos particulares.

Siguió luego la operación de requisa a la mesa escritorio del oficial segundo, don José Escanellas. De la misma fueron violentados también sus cajones y registrados, apoderándose de 53'45 pesetas entre plata y calderilla que en ellos eran guardadas.

Seguramente lo recogido debió parecer poco a los inesperados "visitantes" y con ánimo de hacerse con algo más decidieron llegar hasta la dependencia, despacho del Interventor de fondos, don Francisco Gómez Martinez, en donde, también, lo reconocieron todo llevándose 94 pesetas producto de la recaudación de sellos municipales.

Y... AHORA VIEN LO GORDO

Y, después de lo explicado y no satisfechos, seguramente, con lo que habían recuperado se armaron de una biga que debieron encontrar por allí y con ella la emprendieron a golpes con la caja de caudales que está empotrada en la pared, pero, por lo que se vé la caja fué más fuerte que ellos y cansados, seguramente de golpear, pues no pudieron hacer mella en el artefacto tiraron la viga — se deduce que despectivamente — y se marcharon...

De haber abierto la caja les hubiera salido mejor el "negocio" pues eran guardadas en ella unas 30 mil pesetas.

Lo robado asciende a 222'45 pesetas.

Añade la benemérita que a pesar de las gestiones realizadas hasta la fecha no han podido ser habidos el autor o autores del robo a quienes se confía encontrar.

Del hecho ha sido dada cuenta al señor Juez del partido.

Sucesos y desgracias

UNA MALA CAIDA

A cosa de las ocho de esta mañana, en la calle del Sindicato, ha caído de la bicicleta que montaba el vecino de esta ciudad Miguel Gelabert Riera, de 22 años.

Ha sido recogido y auxiliado por los transeuntes, conduciéndosele luego a la Casa de Socorro donde le ha curado el doctor don José M.ª Mulet de fractura del femur izquierdo, daño calificado de pronóstico reservado.

Después de la cura ha sido conducido en una camiall a su casa, que la tiene en la calle de Font y Monteros.

Atropellado y muerto por un automóvil

La benemérita del puesto de San Antonio Abad da cuenta al señor Gobernador de que a las 18 horas del día 6, tuvo noticia de que en la parroquia de San Luis un auto había atropellado a un hombre.

Personada la benemérita en el lugar que se indicaba pudo comprobar la ocurrencia. El accidentado y muerto era el vecino Antonio Bonet Cardona, de 77 años, con domicilio en la casa de campo conocida por "Ca'n Arané d'en vingut".

Este había sido alcanzado por el auto propiedad de don José Bonet Bonet, de 25 años, con residencia en la casa de campo "Ca'n Aimó", conducido por dicha persona.

Sobre las 11 horas regresaba de Ibiza el citado vehículo, cuyo conductor al llegar al km. 10 de la también referida parroquia, encontró un grupo de personas que al darse cuenta del vehículo se apartaron; pero, el Antonio Bonet intentó, en el referido momento pasar del lado izquierdo al derecho siendo aparatosamente alcanzado.

Recogido fué trasladado al Hospital de Ibiza donde falleció pocas horas después de ingresar.

El conductor ingresó en la cárcel.

Del hecho se dió cuenta al Juez.

Servicios meteorológicos de la Diputación de Baleares

Estado sinóptico del tiempo en la Europa Occidental el día 11 de Enero de 1936 a 7 horas.

Se ha establecido el anticiclón sobre la parte meridional de Europa, reinando buen tiempo en Francia, España y N. de Africa. En el Mediterráneo Occidental los vientos son flojos y de dirección variable, habiéndose establecido un régimen de nieblas en las Baleares.

Barcelona a 11 horas.—Presión barométrica 771 mm. estacionaria, estado del cielo despejado, dirección del viento, calma.

Tiempo probable.—Buen tiempo y nieblas matinales.

Notas del Carnet

PERSONALES

Se encuentra indispuesto, nuestro amigo el propietario don Juan Saridakis.

Celebraremos su pronto restablecimiento.

* En Mahón ha sido pedida, por el prestigioso astrónomo, jefe de la Armada, don Ildefonso Nadal Campos, para su hijo el teniente de Artillería, don Manuel, la mano de la bella señorita María de los Angeles de Uhler y Terrés, hija de nuestro buen amigo el Jefe del Ejército y exdelegado Gubernativo de esta provincia, don Luis J. de Uhler y Taltavull.

La boda se celebrará en la próxima primavera.

Con dicho motivo las distinguidas familias han sido muy felicitadas, y a cuyas felicitaciones unimos la nuestra.

BODA

Anteayer, en la capilla de la Inmaculada Concepción de la iglesia parroquial de Porreras, se unieron en el indisoluble lazo del matrimonio, la distinguida señorita Antonia Martorell Sitjar con el joven don Miguel Jaume Bover.

Bendijo la unión, celebrando la Misa de Velaciones el Rdo. don Bartolomé Picornell.

Apadrinaron a los contrayentes: don Andrés Martorell,padre de la novia, y don Juan Jaume, padre del novio.

Firmaron el acta matrimonial como testigos, por ambas partes, don Juan Andreu y don Antonio Ferrer.

Terminada la religiosa ceremonia, familia e invitados fueron obsequiados con delicado lunch en el domicilio de los contrayentes.

Deseamos a la novel pareja toda suerte de felicidades en su nuevo estado.

DE VIAJE

Esta noche saldrán para la Ciudad Condal, los distinguidos sportmen don Alberto Moreiras y don Eduardo Llompart.

* De Madrid, vía Valencia, llegó el intérprete de la Dirección General de Seguridad don Miguel Llompart Aulet acompañado de su distinguida esposa doña Trinidad Martínez Iglesias.

* De Barcelona, han llegado don Antonio Gabarro, don Julio Arenas, don Antonio Vidal, don Luis Banquells y don Juan Peraire.

* De Mahón han llegado don Bartolomé Planas, don Enrique Marroquín, don Gabriel Juan y don Rafael Serra.

* Para Barcelona, tienen decidido viaje don Alberto Carreras, don Francisco Alvarez, don Cristóbal Catalá, don José Roca, don Nicolás Oliver y don Francisco Soler.

* En el correo de Mahón han llegado el ex-Diputado a Cortes don José Teodoro Canet, el abogado don Antonio Moncada Cánaves de Mossa y el Delegado del Gobierno en aquella isla.

RELIGIOSAS

SANTORAL.— La Sagrada Familia —Santos Victoriano y Alfredo ,ob.

CUARENTA HORAS.—Continúan en la Iglesia de Santa Eulalia, que la Asociación de Hijas de María honra a su Purísima Madre. A las 7 y media Misa de Comunión general para las Asociadas; a las 10 y media Tercia y Misa mayor solemne con sermón por el R. P. Lorenzo Salcedo, S. J.; despues exposición del Smo. Por la tarde actos de coro a las 6 y media Rosario, ejercicio mensual de la Visita, sermón por el indicado orador y reserva de S. D. M.

OTRAS FUNCIONES.— En la Santa Catedral Basílica. A las 8 Misa y Novena de San Sebastián.

En la Misa mayor predicará el Muy Ilustre Sr. don Andrés Caimari, Canónigo Secretario Canciller.

Por la noche a las 7 Rosario y Novena del glorioso Patrón de Palma que predicará el M. I. Sr. don Antonio Sancho C. M.

En la Parroquia de la Concepción, a las 7 Comunión general para la Asociación de Hijas de María.

Solemnes cultos que en honor de Jesús, María y José celebrarán los Padres Teatinos y los coros de la Visita Domiciliaria en la iglesia de San Juan Bautista, Palma de Mallorca, 1936 Enero.

Día 12.—Fiesta de la Sagrada Familia. Por la mañana, a las ocho, Misa de Comunión con plática y cánticos. A las diez, Tercia y Misa solemne con sermón. Se cantará la «Misa Segunda» de Julius Bas. Tarde, a las cuatro y media, Vísperas y Completas, a las seis y media, Rosario, Te-Deum, Bendición y Reserva del Santísimo.

Los sermones del Triduo y panegírico están a cargo del M. Rdo. P. J. Barceló Tauler C. R.

Q. P. R. D.

NOTAS.—1.º Día 13, se dirá un turno de Misas en esta iglesia de San Juan para los asociados fallecidos el pasado año de 1935.—2.º Cuidarán de llevar la Capilla a esta iglesia día 11 antes de las 12.—3.º Para avivar más y más la devoción a Jesús, María y José y poder devolver las visitas que han recibido de tan augustos personajes el cuarto domingo de cada mes habrá, además de la Misa por la mañana, ejercicio solemne por la tarde con exposición del Santísimo y sermón.

En el Socorro, a las 8 Comunión general para los hermanos de la V. O. T. y devotos de San Agustín, con cánticos por el coro de señoritas terciarias. Seguidamente harán la profesión varias hermanas, y será admitida a la V. O. T. una postulanta. A las 10 exposición del Evangelio y por la noche ejercicio de la Novena del Niño Jesús de Praga después del Rosario, a las 6 y media.

En la Merced, a las 7 y media Comunión general para los Esclavos del Santísimo con plática y canto de motetes eucarísticos por los fieles. Por la tarde a las 3 y media catecismo a los niños y niñas que asistan. A las 6 y media, noche, ejercicio de los esclavos de Su Divina Majestad y sermón por el Rdo. P. Pedro N. Monzón. Al final procesión por el interior de la iglesia.

En la Concepción, a las 8 Misa de Comunión general para las Hijas de María. Por la tarde a las 6 y media Rosario, visita a la Sma. Virgen y plática por el M. I. Sr. Director.

VISITA.— A la Virgen del Pilar en Montesión.

MARITIMAS

SALIDAS.—Ayer, para Barcelona, el "Rey Jaime I„, capitán don J. Estela.

ENTRADAS.—De Mahón, el "Mallorca„ capitán, don F. Sastre.

De Barcelona, el "Cidad de Palma„, capitán señor Burguera.

...DESPACHADOS.— Para Barcelona, el "Ciudad de Palma„, capitán don P. Burguera.

Para Valencia, mañana, el "Ciudad de Alicante„, capitán Sr. Sánchiz.

TIEMPO REINANTE.—En Palma. —Viento calma, mar llana, cielo cerrado.

GACETILLAS

MUSICA EN EL BORNE — Mañana domingo 12, el acostumbrado concierto que viene dando la Banda Municipal, empezará a las 12 y media.

CONCIERTO EN EL MIRADOR —La Banda Republicana Provincial dará mañana domingo un concierto en el paseo del Mirador

PIKMENTINE. — Tinte para el cabello. Belleza, naturalidad, duración mínima seis meses. De venta Perfumería EL ALBA, c. Sindicato, 93, Palma.

MAÑANA:

SANTORAL — Se celebrará la festividad de San Benito

CORREO MARITIMO — A las 7 de la mañana llegará vapor correo de Barcelona

A las 8 de la noche saldrá vapor correo para Valencia

MERCADO — Se celebrará en Pollensa, La Puebla, Sóller, Sancellas y Felanitx

LIRICO — Sesiones de cine sonoro de 3 tarde a 12 noche

BALEAR — Sesiones de cine sonoro de 3 tarde a 12 noche

CINES. — Moderno, Oriental, Principal, Born y Rialto

HERENCIA-EUGENESIA

por

JOAQUIN MESTRE MEDINA

Le INTERESA esta obra porque contiene páginas de grave meditación, serena crítica y orientaciones biológicas morales y político-sociales sobre los cada vez más candentes y discutidos problemas de la generación humana.

15 ptas ejemplar

De venta en la librería de José Tous, P Cort, 29

Junta de Plaza y Guarnición de Mallorca

El próximo día 22 de los corrientes, a las 10 horas y en el Parque de Intendencia de Palma, se reunirá la Junta para realizar la compra mensual de artículos, con sujeción a las normas y cantidades que constan en los anuncios fijados en los tablones del citado Parque y Casas Consistoriales de esta Ciudad y publicados en el Boletín Oficial de la Provincia. En la Secretaría de la Junta (Parque de Intendencia) se facilitarán los pliegos de condiciones todos los días laborables de 9 a 12 de la mañana, admitiéndose ofertas hasta una hora antes de la celebración del acto.

Palma 6 de Enero de 1936

ALCALDIA DE PALMA

Esta Alcaldía, ha tenido a bien conceder un plazo de sesenta días que finirá el datorce de Marzo próximo a la hora trece, para que los tenedores de Cédulas de Beneficencia Municipal las presenten en el Negociado de Sanidad Higiene y Beneficencia de este Excelentísimo Ayuntamiento, para la revisión correspondiente, debiéndose presentar en días y horas hábiles de oficina.

Transcurrido el expresado plazo se considerarán nulas, las que no hayan sido revisadas.

Lo que se hace público para conocimiento de las familias interesadas.

Palma a 10 de Enero de 1936.—El Alcalde Presidente, *Luis Ferrer Arbona.*

FRONTON BALEAR

Hoy Sábado
Tarde a las 4'30

ISASI—ECHAVE
contra
ECHABURU—GERMAN

VERDASCO—TRECET
contra
SATUR—SOLOZABAL
y quinielas.

NOCHE a las 9'45

CANTABRIA—GUERNICA
contra
ORIO—IRIONDO—CARMELO

ECHEVARRIA—SARASOLA
contra
ANACABE—ARRATE
Y quinielas.

Más detalles por carteles y programas.

IMPORTANTE: Al terminar la función habrá un servicio especial de Tranvías.

Mañana Domingo tarde y noche grandes partidos y quinielas americanas.

HUEVOS a 2'90 ptas.

frescos y asegurados en Ca na María des Ous. calle Baratillo, 11.

C.D. 2022

La entrega de la bandera a la Guardia Civil

ORDEN DE PLAZA

La Comandancia Militar de Baleares ha publicado la siguiente Orden de Plaza para el día 12 de enero de 1936.

Artículo 1.º—Entrega de la Bandera a las fuerzas de la Guardia Civil.

El próximo día 12 tendrá lugar el acto de entrega de una Bandera, que esta ciudad y provincia dedican a las fuerzas de la Guardia Civil de la Comandancia de Baleares, concurriendo al mismo las fuerzas dt la guarnición. Con este motivo, se verificará una parada militar seguida de desfile, con arreglo a las normas siguientes:

1—ORGANIZACION.

Formarán las siguientes unidades:

INFANTERIA: 1 Batallón de 3 compañías de fusiles y 1 de ametralladoras, del Regimiento de Palma número 28, con Bandera, ciclistas, escuadra, banda y música.

ARTILLERIA: 1 Grupo compuesto por 1 bateria de montaña y otra ligera del Mixto de Artillería núm. 1, con Estandarte, batidores y banda.

INGENIEROS. 1 compañia de Zapadores y Telégrafos, con material, del Grupo Mixto núm. 1.

INTENDENCIA: 1 sección a pié de la Compañía de Intendencia.

SANIDAD: 1 sección a pié de la Compañia de Sanidad.

GUARDIA CIVIL: 1 Compañia de Infanteria y 1 sección de Caballería, de la Comandancia de Baleares.

CARABINEROS: 1 sección de la Comandancia de Baleares.

SEGURIDAD: 1 sección de Infanteria, de la plantilla de Palma.

2—MANDO.

Mandará las fuerzas el Coronel de Infantera don Aurelio Díaz de Freijo, llevando a sus órdenes al Capitán de Estado Mayor don Francisco Sanchiz.

Lugar.—La Avenida del Marqués de la Cenia, frente al Instituto.

Hora.—Las fuerzas serán revistadas por S. E. el Comandante Militar a las 10'45 horas.

El comienzo de la revista se indicará por un toque de atención geenral.

Formación.—Fuerzas a pie en línea de a tres o formación análoga, dando frente al Instituto.

Fuerzas montadas; la batería de montaña en columna de a dos; la ligera, en columna con carros a un costado. Guardia civil en línea.

4—ENTREGA DE LA BANDERA.

A las 11 horas tendrá lugar la ceremonia de entrega de la Bandera a la Guardia civil.

Al toque de atención general y tres puntos, las fuerzas presentarán armas y las bandas de música batirán marcha.

5—DESFILE.

A continuación de este acto, y previo un toque de atención general y marcha, desfilarán las tropas ante S. E. el Comandante Militar y autoridades, situados en la tribuna que al efecto se levantará en la Rambla, frente al nuevo edificio que ocupa el Gobierno Civil y al llegar los comandantes de sección a la altura del guión que habrá próximo a la tribuna ordenarán vista a la derecha y darán el viva reglamentario.

PROMOCION PARA EL DESFILE Y ORDEN DEL MISMO

En columna de honor con guías a la derecha, en el siguiente orden y formación particular:

1.—Regimiento de Infantería en columna de a tres.

2.º—Compañía de Ingenieros en formación análoga.

3.—Compañía de Infantería de la Guardia Civil en columna de a tres.

4.º—Carabineros, en columna de a tres.

5.—Intendencia, en columna de pelotones.

6.º—Sanidad en columna de pelotones.

7.º—Seguridad en columna de a tres.

8.º—Artillería (batería de montaña, en columna de a dos. La ligera, en columna con carros a retaguardia).

9.º—Seccin de Caballería de la Guardia Civil en columna de a cuatro.

6.—DISLOCACION

Las tropas continuarán el desfile por la Rambla, hasta el Trocadero donde se dislocarán. La compañía de la Guardia Civil se dirigirá desde este punto, otra vez por la Rambla, en el sentido de la circulación, a la calle de los Olmos, y por ésta, a su Cuartel, con la música del Regimiento de Infantería número 28.

7.—MUSICA

La del Regimiento de Palma número 28, desfilará al frente del mismo, hasta rebasar la tribuna, marchando después a colocarse frente a la misma, hasta que haya desfilado el Regimiento y la Compañía de Ingenieros, poniéndose a continuación, al frente de la Compañía de la Guardia Civil, siguiendo con esta hasta el Cuartel de la misma.

8.—UNIFORMIDAD

De gala caqui. Tropa con gorro. Oficiales y Suboficiales con gorra.

9.—PUESTO DE SOCORRO

La Compañía de Sanidad instalará uno de los jardines de la Casa d'Educació i Assistencia Social, desde las 10'30, hasta que termine el desfile.

10.—ASISTENCIA AL ACTO

Asistirán al acto, todos los jefes y oficiales francos de servicio, sin puesto en formación, quedando invitados los que se encuentren en situación de reserva y retirados, presentes en la Plaza.

Durante el acto de entrega de la Bandera, se colocarán en la acera del Instituto, a la inmediación de la puerta principal.

Para el desfile, se situarán en la inmediación de la tribuna de autoridades, en el lado opuesto a por donde lleguen las fuerzas.

Traje de gala, caqui.

ARTICULO II.—Quedan facultados los jefes de Cuerpo, Centros y Dependencias, para autorizar la asistencia a los actos particulares que celebre la Guardia Civil, conmemorativos de la entrega de la Bandera, a todo el personal de ellos dependiente, que sea expresamente invitado.

Lo que de orden de S. E. se publica para conocimiento y cumplimiento.

BENDICION DE LA BANDERA

Este mediodía en la Capilla del Palacio Episcopal ha tenido lugar el acto de la Bendición de la nueva Bandera que mañana será entregada a la Comandancia de la Guardia Civil.

Llevó a cabo la bendición el Excelentísimo e Ilmo. Sr. Arzobispo Obispo de Mallorca, Dr. don José Miralles Sbert, ayudado por su capellán de honor Rdo. Sr. Payroló.

Han sido padrinos de la nueva Bandera la bella y distinguida señorita María del Carmen Alvarez Ossorio, hija del Teniente Coronel primer jefe de las fuerzas de la Guardia Civil de estas islas don Manuel, y nuestro distinguido amigo el Dr. D. Francisco Valdés Guzmán.

Asistieron al acto todos los señores Jefes, oficiales y guardias de esta Comandancia francos de servicio.

Del referido acto fueron impreionados varias placas fotográficas.

LLEGADA DEL SR. MANENT

Esta mañana ha llegado a Palma el ex-gobernador civil de la provincia, don Juan Manent, que viene para asistir a la entrega de la nueva Bandera a la Guardia, alma, como es sabido, de la idea tan felizmente llevada a la práctica.

A las doce y media de la tarde ha visitado al Gobernador Civil don Joaquín García Cabrera, cambiando, entre ambos, efectuoso saludo.

El señor Manent a quién hemos tenido el gusto de saludar en el Gobierno Civil, viene muy animoso, satisfecho y mejorado.

Ha estimado nuestras palabras y ofreciéndosenos pues como buen español y como buen balear, sea donde sea, siempre ha de laborar en provecho de su patria y de su tierra.

INVITADOS

El señor Gobernador ha tenido la atención, que agradecemos, de invitarnos al acto de la entrega de la Bandera a las fuerzas de esta Comandancia de la guardia civil que ha de tener lugar mañana a las once y al banquete que será celebrado en el "Grand Hotel„ a las 14.

LIRICO -:- Miércoles

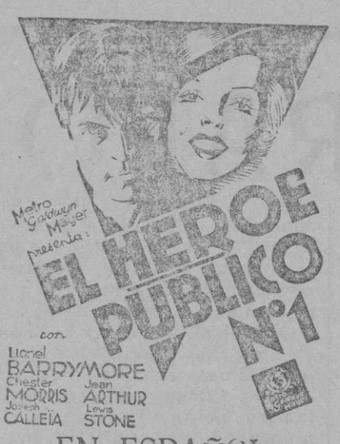

EN ESPAÑOL

Deportivas

Fútbol

LOS PARTIDOS CON EL ZIDENICE

Esta tarde se habrá celebrado el partido Zidenice-Selección Mallorquina.

Mañana domingo, a las tres tarde, se juega el segundo partido, entre los subcampeones de Checoeslovaquia y el C. D. Mallorca.

Dará comienzo a las tres tarde y se espera con gran expectación.

Automovilismo

AUTOMOVIL CLUB DE MALLORCA

El concurso para decidir la insignia distintivo del «Automóvil Club de Mallorca» ha sido resuelto, siendo premiado el boceto «Radix», cuyo autor ha resultado ser don Marcos Dietrich.

Vistos los méritos reconocidos en el boceto «Artabro II» se ha acordado concederle un accesit, rogándose a su autor dé su conformidad para conocer su nombre.

El Consejo Directivo del citado club agradece a los participantes al concurso su valiosa cooperación, quienes podrán recoger a su comodidad sus respectivos trabajos, hasta el día 20 del actual mes de enero; expirado cuyo plazo, se entenderá renuncian a hacerlo.

Ciclismo

NUEVA DIRECTIVA

En los locales de la «Unión Ciclista Terrenense» (Avda. 14 de Abril 74, El Terreno), el pasado 3 de Enero se celebró Junta General Extraordinaria para la renovación de cargos de la Directiva quedando constituída por unanimidad en la siguiente forma:

Presidente, don Miguel Covas.
Vice-Presidente, don Jaime Font
Secretario, don Antonio Borrás.
Contador, don Nicolás Tous.
Depositario, don Bartolomé Porcel.
Vocales, don Jaime Sastre, don Jaime Monserrat, don Bartolomé Rigo y don Felipe Alloy.

La cual aprovecha esta ocasión para saludar a las directives de las diferentes entidades ciclistas de Mallorca y ofrecerles su apoyo moral y si puede material para todo cuanto sea en bien del ciclismo.

SECCION EXCURSIONISTA DE LA «PEÑA NICOLAU»

Con un feliz primer año de existencia y llenos de entusiasmo, cabe mencionar los actos llevados a cabo por la Sección Ciclista Excursionista de la Peña Nicolau.

Se han celebrado con feliz término del 3 de Marzo al 8 de Diciembre del año 1935, 10 excursiones recorriendo un total de 1.006 kms. visitando los más pintorescos lugares de la Isla.

El 3 de Noviembre se efectuó el primer Campeonato Social sobre un recorrido de 25 kms. clasificándose primero Melchor Cerdá y segundo Antonio Más los dos socios excursionistas, adjudicándose dos hermosas copas.

El próximo domingo día 12 organiza la primera excursión del año nuevo al siguiente recorrido. Establiments, Esporlas, Bañalbufar y Estallenchs.

Salida del local social a las 7 de la mañana.—La Sección.

Frontón

PELOTA VASCA

Los resultados técnicos de la reunión de anoche fueron los siguientes:

Primera quiniela: Ganador, Mallorquí; colocado, Trecet.

Primer partido: Verdasco — Trecet (rojos) 25; Cantabria—Solozábal, (azules), 30.

Segunda quiniela: Rego, ganador; Echave, colocado.

Segundo partido: Echaburu —Aguirrezábal (rojos) 21; Atano—Rego (azules) 30.

La reunión resultó muy entretenida.

* *

Esta noche a la hora de costumbre se celebrará una interesante reunión.

* *

En el Frontón Balear habrá mañana sesión matinal.

Esta reunión tendrá como protagonistas a unos cuantos aficionados mallorquines que de cada día evidencian crecientes progresos en la práctica de tan bello deporte español.

Se celebrarán tres partidos que son los siguientes:

Primer match a 25 tantos: Bennasar —Ramis (rojos) contra Benocal — Monserrat (azules).

Segundo match a pala y a 30 tantos: Calafell — A. Llabrés (rojos) contra Ferrer—J. Llabrés (azules).

Tercer match a 40 tantos: Canals—Puelles (rojos) contra Dezcallar.—X. X. (azules).

Esta reunión matinal de mañana promete resultar interesante y ha despertado gran espectación.

Empezará a las diez y media y la entrada será gratuita.

* *

Por la tarde y por la noche también habrá reuniones en el magnífico Frontón y empezará a la hora de costumbre.

Atletismo

El Club Galguero Balear organiza para el domingo, día 12, un gran festival atlético, en el cual tomarán parte destacados elementos catalanes y mallorquines. El programa se desarrollará del siguiente modo:

1.º Lanzamiento de disco.
2.º Id. id. jabalina
3.º Id. id. peso
4.º Carrera de velocidad (distancia: 100 m.)
5.º Id. id. 200 m.
6.º Saltos de altura.

Visto lo interesante del antedicho programa esta Empresa espera que el Canódromo será, el próximo domingo, muy concurrido.

Para inscripciones, dirigirse al Club Galguero Balear.

Junta de Plaza y Guarnición de Mallorca

El día 25 de Enero actual, a las 10 horas y en el Parque de Intendencia de Palma, se reunirá esta Junta para proceder a contratar el suministro de pan, raciones de pienso, petróleo, paja para relleno y combustibles para ranchos y guardias, con destino a la Guarnición de Ibiza durante el mes de Marzo del año 1936 con sujeción a las normas que constan en los anuncios fijados en los tablones del citado Parque, Casas Consistoriales de esta ciudad de Ibiza y publicados en el Boletín Oficial de la Provincia. En la Secretaria de esta Junta, sita en el precitado Parque y en la Comandancia Militar de Ibiza estarán de manifiesto los pliegos de condiciones. Caso de resultar desierto el concurso, se reunirá nuevamente la Junta en el citado Parque y a las 10 horas del día 9 del actual en segunda convocatoria.

Palma 9 de Enero de 1936.

POR FINAL DE TEMPORADA

REMATE

DE TODOS LOS GENEROS DE INVIERNO

A

PRECIOS RUINOSOS

Aproveche la ocasión

que le brinda

Almacenes Enseñat

PALMA
SAN MIGUEL, 123

INCA
MAYOR, 54

M.C.D. 2022

Sociedad Hípica de Mallorca

DOMINGO 12 ENERO 1936 — A LAS 13 HORAS

5 Importantes Carreras de Caballos 5
1 Importante Carrera de Poltros 1

DETALLES POR PROGRAMAS

POR TELÉGRAFO

De Política

BALANCE DE LA SITUACION

En los trabajos electorales y en las incidencias con ellos relacionadas se centra y condensa en los momentos actuales la actividad política.

Los ministros y el jefe del Gobierno celebran conferencias y reciben visitas. Son los candidatos gubernamentales que reciben órdenes y que secundan iniciativas.

Los ex diputados que pertenecieron a minorías de tipo centro o indefinido buscan asidero para sus candidaturas futuras. Mauristas, melquiadistas, independientes de todos los matices y hasta, en algunos casos, agrarios, rondan a los personajes de la Ceda—señores de la opinión derechista—o procuran acercarse a elementos influyentes en los despachos oficiales. A muchos les resulta lo mismo que su nombre vaya incluído en candidaturas gubernamentales de la izquierda o de la derecha. La cuestión es renovar el acta.

EL SEÑOR ROCHA LUCHARA POR ORENSE

El ex ministro señor Rocha que había presentado en otras elecciones su candidatura por Murcia, lo hará esta vez por Orense, luchando en unión de don Justo Villanueva.

Lo que dice Portela

Madrid, 10 (11 n)

A las cinco media llegó a la Presidencia el señor Portela. Dijo que había paseado por el campo y que iba a trabajar unos momentos.

A las ocho y media abandonó su despacho oficial.

Le rodearon los periodistas a quienes dijo:

—¿Qué les diré yo a ustedes? ¡Ah, sí! He visto que se ha adoptado una actitud algo airada en las discusiones sobre el decreto de disolución, respecto a si podía admitirse lo que se dice en el presupuesto, que son estas las primeras Cortes ordinarias que disuelve el Jefe del Estado.

Conviene recordar que el decreto tal como ha aparcido en la "Gaceta" fué leido ante los Ministros del anterior Gabinete y mereció la aprobación, e incluso el aplauso de todas las personas que formaban parte de aquel Gobierno.

Conste, pues, que todas aquellas personas se mostraron conformes con la redacción del decreto.

Añadió que iba al domicilio del Presidente de la República para someter a su firma algunos decretos.

Un periodista le dijo que había circulado el rumor de que se proponía dimitir el Ministro de Agricultura.

—El señor Portela dijo:

—Nada sé de eso.

El periodista insistió en decir que dimitiría en el Consejo de mañana.

El señor Portela contestó:—No lo creo, pues el señor Alvarez Mendizábal ha rectificado ya algunas frases que se le han atribuido relacionads con el Ejército; por tanto, no creo que exista motivo alguno para esa determinación.

Terminó diciendo que había llegado a su conocimiento que en el barrio de Chamberí se había registrado una colisión entre elementos de la U. G. T. y otros. Creo que hay un muerto y algún herido grave.

El señor Portela recibió numerosas visitas entre ellas al ex-Ministro señor Usabiaga, al Fiscal de la República y a los diputados socialistas Sres. Bujeda, Lozano y Alvarez Angulo.

El ministro del Trabajo refuta al Sr. Gil Robles

Madrid 10 (11 n.)

El ministro de Trabajo ha facilitado una extensísima nota en la que refuta las afirmaciones que recientemente hizo el señor Gil Robles acerca de su actuación política.

Dice el señor Becerra en su escrito, que hasta la proclamacin de la República no intervino para nada en cuestiones políticas, pues se dedicó de manera exclusiva a su profesión de ingeniero. Por dos veces fué Director general de Ferrocarriles, con los Gobiernos que siguieron a la dictadura, pero en calidad de técnico, no como político, e impuso la condición de seguir desempeñando la Jefatura de Puertos, aunque solo cobraba uno de los cargos.

Al advenir la República continuó durante un mes desempeñando la Dirección y dimitió para presentarse como candidato a diputado para las Cortes Constituyetnes. Desempeñó la subdirección de Obras Públicas siendo ministro el señor Matos y la dirección de Obras Públicas siendo ministros los señores Estrada yL a Cierva, pero también en calidad de técnico.

Se presentó como candidato independiente por Lugo y posteriormente ingresó en el Partido Radical.

Guarda el debido respeto y admiración hacia la persona del señor Lerroux por los relevantes servicios que ha prestado a la patria.

Rechaza el calificativo de tránsfuga, y dice que nunca pretendió desempeñar ninguna cartera, que precisamente rechazó cuando se la ofreció el señor Lerroux, y si aceptó posteriormente fué con el único propósito de dar solución al problema nacional que había planteado.

Tributa grandes elogios al señor Portela, del que dice espera logre la pacificación del país.

El empeño del Gobierno en las próximas elecciones

Madrid, 10 (11 n.)

Dice "Ya":

"Publicado el decreto de disolución, la actividad ministerial encaminada a conseguir un núcleo parlamentario de tipo centro, cobra nuevos bríos y se desarrolla en un tono de dinamismo y de intensidad que desborda todos los cálculos y bate todas las marcas anteriores; jamás se ha hecho lo que ahora se está haciendo desde el Poder. Imposición de nombres, otorgación de instrumentos, promesas de favores. Todo lo que por el procedimiento de la captación o el más eficaz de las coacciones se pueda imaginar y mucho mas, constituye la tónica gubernamental del momento.

Un ministro hablaba hace unos días de hacer posible la tendencia centrista. ¿Hacer posible? es un término demasiado tímido. Fabricar, es el verbo. Se va a fabricar un partido centro como sea. Atropellándolo todo, olvidando no ya la misión de extricta neutralidad, de puro arbitraje que corresponde al Gobierno y en la que nadie cree, sino resucitando los más viejos métodos caciquiles. Se evoca estos días a Romero Robledo. ¡Quiá! el famoso político malagueño podría prenentarse como un vestal de pureza política, si se le compara con los gestores de la vida ministerial actual.

Nadie podría creer de buena fe que los progresistas, que trajeron dos actas a las Cortes, por el solo hecho de haber sido nombrado ministro el jefe de la microscópica fracción ,habían ganado la voluntad nacional para arrancarle treinta o cuarenta actas. Ni nadie podría aceptar que el señor Portela, que en las últimas elecciones no logró salir diputado y que después no ha realizado ninguna propaganda política ni ha fundado ningún núcleo de opinión, se encontrara de repente con que España ponía en él sus ojos y le otorgaba la máxima confianza.

No. Eso que no cree nadie, tampoco lo puede creer el Gobierno. El intento tiene otra hechura y otro carácter: se trata de un conducto artificial. Y cuando la batalla próxima es tan seria y se tiene que hilar tan delgado, el solo hecho de que se proyecte montar ese tinglado, es un escarnio que se hace de la situación actual de España y de sus verdaderas preferencias políticas".

Conferencia de Gil Robles con Alba

Madrid, 10 (11 n.)

A las seis de la tarde estuvo el señor Gil Robles en el Congreso y dijo que iba a hablar con el señor Alba de cosas de actualidad política.

Preguntado si hablarían de alianzas electorales dijo:

—No puedo concretarles lo que vamos a hablar.

La entrevista duró cerca de una hora y a la salida el señor Gil Robles dijo:

—Hemos examinado el mapa electoral de España para tener una visión de conjunto.

Refiriéndose luego a las alianzas electorales dijo:

—Yo acepto todas las alianzas, con exclusión de aquellos que vayan con el Gobierno.

En algunas provincias ya hemos intensificado las alianzas, sobre todo en Lugo, donde la provincia se muestra magnífica para las derechas.

Lo extraño es de donde sale tanto progresista, pues ahora resulta que por todas partes veo progresistas para cargos, comisiones gestoras, etc.

Añadió el señor Gil Robles que en su discurso de Córdoba dirá cuanto tenga que decir.

—Estoy, añadió, verdaderamente preocupado ante las excelentes condiciones de la Ceda.

Decreto sobre las elecciones

Madrid 11 (3 m.)

El Presidente de la República ha firmado un decreto dictando normas para la celebración de las elecciones generales.

Dice que se aplicarán con arreglo a la Ley electoral de 27 de julio de 1933.

La disposición es en el sentido de que las elecciones sean por los preceptos legales a las celebradas en 1933. Por tanto no habrá aumento del número de diputados.

El banquete de la minoría agraria

UNIDOS CON LAS DERECHAS

Madrid, 10 (11 n.)

Esta tarde se celebró el banquete de la minoría agraria en honor de Martínez de Velasco.

Asistieron unos quinientos comensales.

Entre las adhesiones leidas figura la del señor Chapaprieta.

El señor Cid pronunció un discurso ofreciendo el homenaje y afirmando que los agrarios vienen dispuestos a hacer mucho por España y por la República.

Protestó contra la campaña que se ha hecho para desprestigiar al partido el cual está siempre frente a la revolución.

Debemos ir a la lucha electoral unidos con las derechas, sin otros chalaneos ni componendas.

La alianza debe alcanzar incluso a los monárquicos, para fines electorales únicamente; sin otros compromisos. El único compromiso que debe unir a todas las personas de orden es: contra la revolución y sus cómplices.

El señor Martínez de Velasco pronunció también un discurso en el cual sostuvo que en el tratado con Francia cumplió con su deber.

Le duele la campaña contra los elementos agrarios, pero confía que tarde o temprano se le hará justicia.

Atacó duramente al señor Albiñana por la campaña que ha hecho contra el partido.

Nosotros, dijo, iremos a las elecciones unidos con las derechas, pero con plena dignidad.

En estos críticos momentos debemos luchar por España.

No hay que incluir en candidatura a los presos políticos

UN ARTICULO DE PRIETO

Madrid, 10 (11 n.)

El leader socialista don Indalecio Prieto ha publicado un artículo del cual son los siguientes párrafos:

¿Cuál es el eje de la coalición? ¿Cuál la base previa e imprescindible en el programa del frente popular? La amnistía. Sin la amnistía, habida cuenta del estado actual del espíritu entre vastos sectores proletarios, acaso no fuera posible el bloque izquierdista. Pues bien: es indispensabe asegurar a toda costa la amnistía, adoptando las máximas garantías para evitar que tan vivo anhelo de la democracia se frustre. Y puede frustrarse precisamente por una extravasación de ese mismo anhelo, porque la corriente sentimental de las masas conduzca a éstas a encabezar las candidaturas populares con nombres de los revolucionarios presos más significados por sus antecedentes o por su comportamiento.

No se puede desaprovechar una sola acta ni aun para vindicar moralmente con la adjudicación de millares de sufragios a los hombres más simbólicos que están en presidio. ¿Por qué? Porque fácilmente ese romanticismo podría servir para dejarlos sepultados en la prisión.

Las gentes generosas que piensan en rendir tan simpático homenaje a presidiarios ilustres, parten de un error jurídico al suponer que la simple calidad de diputado electo cancela los efectos de todas las sentencias, cualesquiera que éstas sean. Semejante preunción es absolutamente falsa, porque esos efectos subsisten. Los cancela, sí, y de modo completo, la amnistía; pero no la electividad. Quien sufriendo condena fuese elegido diputado a Cortes seguiría en el penal, sin poder abandonarlo en tanto la amnistía no estuviera promulgada en la "Gaceta". Por consiguiente, resultaría imposible disponer para la aprobación de la amnistía en las Cortes del voto de los condenados a quienes el cuerpo electoral concediese reprsentación parlamentaria.

Por eso hay que extremar las precauciones, y además de impedir los casos de actas dobles ,conviene que lso candidatos de las izquierdas estén todos ellos—todos—en condiciones de ocupar sus escaños en el Congreso desde el día de la sesión preparatoria. Dejemos libres los impulsos del corazón; pero hagamos las cosas con la cabeza„.

La causa por el atraco en la plaza de la Villa

Madrid, 10 (11 n.)

Los atracadores del Ayuntamiento serán juzgados el lunes próximo, día 13, por la Sección quinta de la Audiencia Provincial, constituida en Tribunal de Urgencia en el salón de actos de la Cárcel Modelo.

El fiscal señor Díaz Ordóñez solicita en sus conclusiones provisionales, que adelantamos hace unos días, la pena de muerte por el robo con homicidio y lesiones para Ramón Fernández, Florencio Izquierdo, Mariano Salas, Casimiro Chaves y Fernando Salvadores, más siete años de prisión mayor y mil pesetas de multa, por el atentado, y otras penas inferiores por la tenencia y depósito de armas. Para Félix y Pablo Julio Prieto, encubridores del robo con homicidio diez años de presidio mayor, y para Manuel Sánchez Canalejo, cómplice del mismo delito, veintisiete años de reclusión mayor.

De defensores actuarán los letrados señores Sánchez Roca, Herranz, Yeste y Reglero, y el Colegio de Abogados ha designado como suplentes a los señores Barrena (don Luis), Barcia, Yerbes, Barriobero, Martín Asúa, Arrazola, Arenas, Andueza, Balbontín y Aguilera.

Hay citados más de cincuenta testigos.

La vista durará varios días.

El conflicto italo-abisinio

NOTICIA DESMENTIDA. — ESTADISTICA

Roma. — Se desmiente que 10.000 desertores italianos hayan pasado la frontera, refugiándose en Austria.

Se ha publicado una estadística que dice que el número de heridos desde el comienzo de la campaña son 58 soldados y 519 indígenas.

El número de enfermos es mucho mayor, pues frecuentemente hay que repatriar a numerosos soldados.

UN COMBATE EN GORAHAI

Addis Abeba. — En un reciente combate entre una columna italiana y los abisinios en Herelle, los etiopes se apoderaron de seis tanques, seis ametralladoras y numerosas municiones.

Mataron además a un oficial y a varios centenares de soldados indígenas e italianos.

El combate se ha desarrollado a un centenar de kilómetros de Gorahai.

VUELOS ITALIANOS

En el frente del Tigré los italianos efectuaron vuelos, lanzando circulares en las que invitan a la población a sublevarse contra el Negus.

¿OTRO COMBATE?

Parece que en la región de Dolo se ha librado un violento combate con pérdidas por ambas partes.

Los italianos han avanzado varios kilómetros.

COMUNICADO OFICIAL ITALIANO

Roma. — El comunicado oficial italiano dice que la aviación ha recorrido todos los frentes, dispersando las concentraciones enemigas.

LA DISTIBUCION DE LAS FUERZAS ETIOPES

Roma.—En los círculos bien informados de esta capital se reciben interesantes noticias sobre la situación de las tropas etíopes en el frente Norte. Según dichas noticias los etíopes están dispuestos en semicírculo alrededor de Makalé, así como ante otros varios puntos italianos del frente Norte.

La situación de las tropas etíopes en el Norte es como sigue: En la zona de Antalo, el dedjazmach Desta y los jeffes Uorles y Gueremodin disponen de dos mil hombres y de gran número de cañones anti-aéreos y de ametralladoras. Estas fuerzas están encargadas de llevar a cabo los ataques nocturnos italianos mediante los movimientos italianos mediante un observatorio que tienen situado a 2.290 metros de altura.

En la zona de Aderat, el dedjazmach Uarcene dispone de 800 hombres y numerosas ametralladoras.

En la zona de Qurquam, los jefes Bigerndi, Latibelu y Gaber tienen a su mando tres mil hombres y disponen de numerosas baterías de artillería ligera y ametralladoras.

En la zona de Guerebedec, el dedjazmach Ailu Chebede dispone de tres o cuatro mil hombres provistos de artillería.

En el Amba Alagi el dedjazmach Avera Kassa dispone de 20.000 hombres, con cañones y ametralladoras.

En el distrito de Togora el dedjazmach Uondeuossen Kassa dispone de cuatro a cinco mil hombres con artillería.

En la zona de Mugia Seloa se encuentra el ras Seyum con sus cuantiosos efectivos diseminados en toda la región.

El ras Mulugueta, con sus treinta mil hombres se encuentran en la zona de Atsala, al sur del Amba Alagi.

Cerca del lago Asangui, el ras Chetacciu dispone de 25.000 hombres.

Ecos varios

CADAVER DE UN MENDIGO

Madrid, 10 (11 n.)

Huelva.—En una cuadra se ha encontrado el cadáver de un mendigo muerto de frio.

UNA EXPULSION

Elche.—La Asamblea del partido radical ha acordado expulsar al Presidente de la Comisión Gestora municipal don Joaquín Santo, quien, sin contar con el partido, se ha sumado a la política del señor Portela para continuar en la Alcalda.

DAN UNA PUÑALADA A UN VENDEDOR DE PERIODICOS

Esta noche, Pedro La Torre Romero iba vendiendo por la calle del Arenal el periódico comunista "El Mundo Obrero". Se le acercaron tres individuos y le dieron una punalada en un costado, de pronóstico grave.

Los agresores huyeron.

UN ATENTADO SOCIAL

Por la carretera de Andalucía se dirigía a su domicilio Manuel Romero Jiménez, de 32 años. Unos desconocidos le hicieron dos disparos, hiriéndole gravemente.

Un automóvil lo recogió conduciéndole al equipo quirúrgico en donde declaró que se trata de un atentado social, pues hace cuatro días se afilió a la U. G. T.

UN ATENTADO EN MADRID

A las 630 de la tarde en la calle de Villamil, un grupo de individuos hizo una descarga contra los hermanos Agapito y Gregorio Martínez Hernández que iban acompañados de un amigo.

El Agapito resultó muerto y gravísimo el Gregorio, lo mismo que el amigo que les acompañaba.

Un guardia de Asalto persiguió a los agresores, sin lograr alcanzarlos.

Hasta ahora se ignoran los motivos de la agresión.

SOCIALISTAS Y FASCISTAS

En una taberna de la calle Abada se promovió una discusión entre varios individuos de filiación fascista y socialista.

Se acometieron y resultaron dos heridos.

La policía practicó doce detenciones.

PROTECTORA - CINEMA

MIERCOLES PROXIMO

Radio FILMS

LA MARCA GLORIOSA

Presentará

El acontecimiento social más destacado de la Temporada

LAS ESTRELLAS DE

La Carioca y el Continental

Fred Astaire y Ginger Rogers

LA MEJOR PAREJA DE BAILE DEL MUNDO QUE NOS CAUTIVARAN UNA VEZ MAS—LA ULTIMA EN LA ACTUAL TEMPORADA—EN LA EMPERATRIZ DE LAS MUSICALES

ROBERTA

EL TRIUNFO DE LA MODA, DE LA DE BELLEZA, DEL ARTE Y DEL AMOR!

UN film RADIO... NATURALMENTE!

M.C.D. 2022

Ultimos Telegramas

LOS TERREMOTOS DE BOGOTA

Madrid, 11 (11 m.)

New York.—Comunican de Bogotá que las víctimas de los últimos terremotos ascienden a 300, aunque parece que hay más.

En el pueblo de Lachurrera han quedado enterradas en las grietas que se abrieron, más de 200 personas.

UNA BALLENA DE 17 METROS

Lugo.—Dicen de Estaro que el mar arrojó a la playa una ballena de 17 metros de largo por 3 y medio de ancho.

En los primeros momentos causó gran alarma.

LA GESTORA DE MALAGA ACTUA

...Málaga.—La nueva gestora municipal de esta capital en su primera sesión acordó dar carácter de urgencia a una proposición, que se aprobó, quitando el nombre del 14 de Abril a la calle del Marques de Larios y volviendole a dar este nombre.

El de 14 de Abril se da a la Plaza de la Constitución.

EL CAPITAN ROJAS SALE PARA MADRID

Cádiz.—A última hora de la tarde se recibió la noticia en el castillo de Santa Catalina, que no podía venir el automóvil de la Direccion de Seguridad que debía recoger al capitán Rojas.

Por lo tanto este marchó en el expreso acompañado de un teniente de la benemérita.

El único que conoció la noticia fué su procurador.

SENTENCIA DE UN CONSEJO DE GUERRA

Ciudad Real.—El Fiscal retiró la acusación para 14 procesados, en el Consejo de Guerra que se sigue por los sucesos revolucionarios de Ahenojar, y las mantuvo para los restantes.

Al pedir la pena de muerte para José Cardo, aconsejó que no se aplicara.

Por la sentencia se absuelva a 26 procesados y se condena a los restantes.

La benemérita detuvo a un individuo que pintaba letreros subversivos en las fachadas fronterizas al local donde se celebraba el Consejo.

El individuo llevaba un brazalete rojo y un carnet de las Juventudes socialistas.

RADICAL EXPULSADO

Elche.—Se reunió anoche la Asamblea del partido radical y acordó expulsar al Presidente de la Gestora Municipal por haberse puesto al lado del Gobierno sin contar con el partido.

CONTINUA UNA GESTORA POR NEGARSE A SER REPUESTOS LOS CONCEJALES

Lugo.—El Gobernador Civil envió un Delegado al pueblo de Navia de Guarnos, para destituir a la Comisión Gestora.

Los concejales que fueron destituídos a raíz de los sucesos de Octubre acordaron no aceptar la reposición.

Por tanto sigue la misma Gestora.

CHOQUE DE TRANVIAS

En la barriada de La Prosperidad, situada en las afueras de Madrid, chocaron dos tranvías en el cruce de las calles de López Hoyos y Cartagena.

Ambos coches sufrieron grandes destrozos.

Ocho viajeros resultaron heridos.

Los conductores han sido detenidos.

Lotería Nacional

Un quinto premio en Palma y otro en Manacor

Premios mayores

Madrid 11 (11 m.)

(Urgente)

1er. PREMIO DE 300.000 PTAS.

Ha correspondido al número

8.411

despachado en Madrid y Barcelona

2.º PREMIO DE 150.000 PTAS.

Ha correspondido al número

30.317

despachado en Madrid

3er. PREMIO DE 100.000 PTAS.

Ha correspondido al número

3.886

despachado en Badajoz, Santander y Las Palmas

4.º PREMIO DE 75.000 PTAS.

Ha correspondido al número

26.786

despachado en Segovia

PREMIOS DE 4.000 PTAS.

Por aproximación al primer premio los números 8410 y 8412

PREMIOS DE 3.000 PTAS.

Por aproximación al segundo premio los números 30316 y 30318

PREMIOS DE 2.000 PTAS.

Por aproximación al tercer premio los números 3885 y 3887

PREMIOS DE 1460 PTAS.

Por aproximación al cuarto premio los números 26785 y 26787

PREMIOS DE 6.000 PTAS.

30581 despachado en PALMA; 23404 despachado en MANACOR 14852; 29869; 25345; 4468; 18561; 6872; 34844; 21275; 23981; 17875; 13666; 28494; 36651; 16071.

PREMIOS DE 1.000 PTAS.

DECENAS Y CENTENAS

089 101 116 117 126 141 183
205 212 304 341 344 355 372
412 414 423 445 447 467 468
521 535 548 629 649 663 681
709 742 781 790 799 844 859
874 875 890 903 980 993

MIL

001 017 021 045 059 085 108
117 185 198 233 235 247 293
296 298 366 368 408 447 462
513 518 524 554 583 605 608
645 677 713 742 745 837 842
880 891 982 992

DOS MIL

017 025 027 198 220 262 303
330 336 361 364 367 412 421
420 430 466 470 474 479 506
549 560 580 608 628 630 668
673 691 716 718 759 767 775
793 820 827 903 921 937 956
984

TRES MIL

048 865 111 160 179 237 261
270 565 581 587 592 602 628
642 662 732 745 756 766 783
794 798 829 840 843 950

CUATRO MIL

002 015 042 056 154 156 182
255 264 274 284 285 288 299
302 359 373 403 435 490 510
551 598 603 609 610 623 626
630 690 693 701 835 934

SEIS MIL

013 052 055 072 089 092 113
194 206 208 222 238 239 249
278 295 297 315 470 478 497
538 552 556 564 565 569 594
602 622 661 710 731 732 755
775 782 788 830 836 854 873
900 970

SEIS MIL

013 054 090 108 110 142 166
196 221 298 320 326 341 351
399 429 448 473 480 534 541
549 554 562 597 619 639 642
667 673 687 690 702 728 729
731 734 785 802 825 845 860
865 906 938 964 966 969

SIETE MIL

027 049 052 074 209 211 256
283 285 286 330 368 376 391
471 488 519 548 568 608 712
790 815 835 851 855 857 935
974 983 985

OCHO MIL

032 059 060 070 105 121 131
178 197 225 233 258 293 319
335 339 361 376 442 483 509
522 535 536 588 610 628 629
695 705 741 839 970

NUEVE MIL

006 016 027 031 107 203 237
298 309 338 361 409 444 476
479 493 497 526 549 574 583
594 620 646 682 711 741 752
793 821 823 825 878 890 899
924 950 955 974 997

DIEZ MIL

049 070 105 236 265 311 356
385 410 415 480 499 523 531
598 660 672 676 761 816 836
882 886 906 951 968 999

ONCE MIL

047 158 227 259 304 318 320
355 372 421 432 498 515 533
616 645 654 706 718 763 794
811 842 850 865 957 974 980

DOCE MIL

012 039 054 078 092 129 152
165 168 172 182 226 352 385
392 416 446 458 462 510 543
551 552 579 649 655 684 760
797 810 821 824 833 909 944
952 977 981

TRECE MIL

019 044 077 082 147 149 172
174 178 219 262 317 419 457
501 513 528 531 542 546 622
685 736 739 752 786 843 851
856 906 909 922 924 949 955
958 988

CATORCE MIL

027 036 097 113 140 174 225
301 324 328 331 333 378 394
402 410 417 479 556 567 601
634 669 694 724 794 846 856
874 877 902 904 924 975 976

QUINCE MIL

019 045 062 073 136 148 179
195 207 227 259 353 406 465
470 483 487 489 491 495 499
507 576 616 625 678 712 719
725 739 744 752 759 789 800
837 867 876 894 933 959

DIEZ Y SEIS MIL

028 041 042 066 117 126 145
172 194 200 282 328 329 331
333 335 373 377 415 416 459
545 565 568 569 607 608 644
671 701 765 727 755 815 818
824 870 874 879 941 945 947
948 963 981

DIEZ Y SIETE MIL

009 031 043 046 069 094 142
177 197 223 258 283 309 405
428 436 459 462 534 544 563
628 695 712 786 835 854 869
885 956 968 998 999

DIEZ Y OCHO MIL

086 141 162 164 178 191 219
282 326 343 358 377 388 447
480 548 556 586 588 600 601
616 646 656 711 725 743 748
773 791 795 810 816 834 862
885 886 925 928 995

DIEZ Y NUEVE MIL

002 010 016 019 025 036 056
081 088 126 149 151 220 240
252 268 300 315 344 356 383
400 450 455 466 489 510 549
558 732 827 894 976

VEINTE MIL

008 064 073 100 125 197 219
226 281 290 332 400 401 415
417 439 458 481 496 509 593
623 722 725 732 746 804 879
900 910 937 945 99

VEINTE Y UN MIL

008 028 041 089 105 144 173
175 197 203 232 281 315 334
342 411 471 476 498 509 512
529 537 595 614 621 649 666
703 721 755 782 806 824 848
910 950 951 964 966 975 979
986 989

VEINTE Y DOS MIL

062 112 138 148 248 381 331
335 386 444 448 451 469 546
567 568 664 689 720 803 814
826 892 859 982 983 991

VEINTE Y TRES MIL

006 050 188 198 216 245 249
250 314 345 465 392 393 424
431 467 475 503 536 550 565
717 757 818 828 864 889 908
955 980 987

VEINTE Y CUATRO MIL

009 011 046 064 091 100 102
111 148 153 195 228 231 295
298 374 387 394 479 591 609
637 649 657 658 716 719 759
807 808 811 847 857 892 895
897 909 934 995

VEINTE Y CINCO MIL

021 115 129 213 232 234 294
537 538 554 555 566 574 576
586 639 647 657 670 685 705
765 781 790 811 909 923 925
984

VEINTE Y SEIS MIL

027 030 032 045 056 062 109
176 180 182 232 262 276 283
298 322 354 432 437 458 499
549 567 591 621 645 663 667
670 710 728 747 777 791 817
826 834 861 902 947 960 961

VEINTE Y SIETE MIL

075 091 097 137 144 187 211
215 227 237 248 265 266 299
316 328 385 394 424 432 449
462 521 522 525 532 640 657
690 692 772 810 828 846 862
892 901 905 913 933 943

VEINTE Y OCHO MIL

024 044 112 123 137 138 145
155 162 172 229 275 292 294
312 352 372 376 403 438 471
601 617 691 730 814 817 831
834 875 949 959 966 993

VEINTE Y NUEVE MIL

023 049 051 065 085 090 121
122 134 181 223 244 246 270
294 326 380 395 400 401 408
330 464 476 511 548 618 641
672 696 724 728 764 787 790
816 851 856 863 895 919 936
955 958 962 993

TREINTA MIL

050 060 087 109 138 211 222
238 255 285 303 313 354 428
443 504 510 538 570 573 589
590 610 623 634 647 667 678
694 697 720 730 735 740 762
771 908 956

TREINTA Y UN MIL

019 038 081 131 140 223 233
253 344 369 388 429 440 447
453 456 477 497 509 546 548
556 559 591 614 624 649 680
707 728 734 787 826 859 908
929 953 993

TREINTA Y DOS MIL

004 019 044 059 071 101 102
107 116 127 135 165 171 182
212 225 234 241 259 265 297
322 335 422 514 540 541 549
727 754 790 800 803 822 858
909 912 932

TREINTA Y TRES MIL

018 037 065 069 095 146 169
188 228 239 248 249 259 268
317 350 381 387 424 426 431
458 482 498 515 518 587 591
620 675 692 704 708 712 719
729 750 790 800 803 841 873
909 930 935 960 963

TREINTA Y CUATRO MIL

063 093 140 141 145 149 189
266 307 311 328 329 335 355
445 448 460 478 503 527 576
602 635 665 677 703 723 788
815 851 855 937 945 947

TREINTA Y CINCO MIL

000 037 057 147 204 205 220
331 339 353 368 397 465 505
585 621 625 639 677 703 705
740 769 782 798 820 837 850
868 917 954 974

TREINTA Y SEIS MIL

002 009 072 087 099 109 113
122 129 136 192 209 213 222
229 245 284 293 309 321 323
325 363 405 475 517 593 606
626 630 642 650 662 679 698
727 749 753 801 814 832 840
849 886 920 943 951 955 978
980 989

También han sido premiados, con 1.000 pesetas los números incluídos en la centena de los premios primero, segundo, tercero, cuarto y quinto.

La «Gaceta»

Madrid 11 (2 t.)

La "Gaceta" publica un Decreto dictando reglas para las elecciones de Diputados a Cortes.

Se harán con sujeción a las mismas normas que las anteriores y con igualdad de número de Diputados.

El escrutinio en las dos provincias del archipiélago canario y en la de Baleares se verificará el domingo siguiente a la eleccin en el lugar de jueves que señala la ley.

Inserta además las siguientes disposiciones:

Una nombrando Delegado del Estado en La Transmediterránea a don Juan Bautista Bau.

Otra disponiendo que se convoque un concurso-oposición para cubrir en propiedad cinco plazas de delineantes de la Oficina de construción de Escuelas.

Otra prorrogando hasta el día 31 de marzo el plazo para la entrada de maíz en España a que se refiere la Orden de 17 de octubre de 1935, y disponiendo que los derechos que gravarán su entrada en España en la segunda quincena del actual será de 8'10 pesetas oro por quintal métrico.

Comentarios sobre las próximas elecciones

EL SR. PORTELA ENCUENTRA DIFICULTADES

Madrid 11 (12 t.)

Se sigue hablando mucho en los círculos políticos, incluso en los pasillos de la Cámara, de las dificultades que encuentra el señor Portela en todas partes, para sus trabajos de formar un nucleo centrista, a su medida, en la próxima Cámara.

PROTESTAS QUE SE HACEN. — NO ENCUENTRA APOYO EL SEÑOR PORTELA

De todas partes llegan protestas por los trabajos que se realizan para la formación de las nuevas comisiones gestoras, tanto por parte de las derechas como de las izquierdas. Muchas de esas protestas en contra de los procedimientos que se emplean, llegan hasta los más altos poderes.

Los comentaristas afirman que el señor Portela cada día está más aislado, pues tanto en el bloque de la izquierda, como en el bloque de las derechas, no encuentra medios de acumular elementos para las llamadas candidaturas de centro. Todo ello hace que siga aumentando la creencia de que la posición del Gobierno no podrá sostenerse hasta las elecciones.

TRABAJOS EN EL FRENTE CONTRARREVOLUCIONARIO

En el frente contrarrevolucionario se sigue ultimando el acuerdo. Incluso, como dijimos ayer, ya están comentándose las candidaturas en diversas provincias, sin compromiso, que destruyan el peculiar significado de cada grupo y sin libertad de acción, pues atendiendo a las conveniencias y necesidades de cada lugar a todos les une un único ideal, una única palabra, que es común al bloque: Por España y contra la revolución y sus cómplices.

El frente nace en los radicales y termina en la extrema derecha, no perdiendo, en medio, ningún grupo. Por eso, dicen que el centro que trata de formar el Gobierno no existe.

LOS TRABAJOS DE LAS IZQUIERDAS

Respecto a las izquierdas, los elementos de esta insisten en decir que se ha llegado a un acuerdo total. Respecto al programa, faltan detalles. Se redactará un manifiesto.

Según unos se dará esta tarde y otros afirman que no se publicará hasta el lunes.

Para aparecer se espera ver si se logra sacar del Gobierno, en el Consejo de hoy, alguna concesión.

En el programa, a pesar de la reserva que se guarda, parece que se ha llegado a una mínima coincidencia. Los socialistas han dulcificado sus pretensiones, aceptando se retire todo lo que se refiere a la nacionalización y socialización, siquiera sea momentáneamente por convenirles a sus propósitos.

Ahora, después de esa transigencia, solo hacen hincapié en la amnistía, aunque en este punto ha habido, al parecer, la resistencia del señor Sánchez Román, para evitar, que al amparo de la amnistía, salgan de la cárcel, los presos por delitos comunes por el hecho de ser socialistas o comunistas.

Queda por resolver la parte casi más importante de la alianza, que es la del porcentaje de las candidaturas, en la cual no parecen dispuestos a transigir los socialistas.

Los tres jefes de las izquierdas republicanas tampoco aceptan los establecidos, aunque el señor Martinez Barrio transija en ir a Sevilla, en una candidatura con un comunista.

Este será el escollo que hay que salvar, para esa unión, que según los enemigos, no llegará a realizarse porque se retirarán a última hora los señores Azaña y Sánchez Román.

¿PORTELA Y MARTINEZ BARRIO?

Respecto al señor Martinez Barrio parece que sigue sus contactos con el señor Portela, en previsión de esa ruptura. Quienes esto dicen, señalan que a los señores Martinez Barrio y Portela, les unen compromisos triangulares

EN BREVE EL SR. GIL ROBLES PUBLICARA UNOS DOCUMENTOS RECIBIDOS DE PARIS

Los periodistas han preguntado al señor Gil Robles, cuando dará publicidad a sus sensacionales documentos recibidos de París, y que según ha anunciado, parece tienen verdadera importancia, el Jefe de la Ceda contestó que se publicarán en el momento oportuno, y ahora, no es su hora.

EL SR. ALBA HABLA DE LAS ALIANZAS ELECTORALES.—SU ENTREVISTA CON EL SR. GIL ROBLES

El señor Alba, hablando con los periodistas acerca de su entrevista con el señor Gil Robles, celebrada anoche, dijo que estuvieron coincidentes en los puntos electorales que trataron.

Preguntado si había realizado gestiones y alianzas que le había encomendado el Comité Electoral Radical, contestó que ya las tenía ultimadas y que el lunes daría cuenta de ellas a la Comisión y que se publicaría inmediatamente la posición del partido radical en las próximas elecciones, insistiéndose en que será de alianza con el bloque contrarrevolucionario.

Los candidatos del bloque

Madrid, 11 (2 t.)

Háblase de que en el bloque de derechas Gil Robles pide 180 puestos para Acción Popular y deja 40 para los agrarios, mauristas, Renovación y tradicionalistas.

De estos 40, 15 se reservvan para los mauristas quienes al parecer los han aceptado.

Los demás grupos siguen discutiendo el número.

Elecciones presidenciales en Cuba

Madrid, 11 (2 t.)

Habana.— Los resultados de las elecciones presidenciales hasta ahora dan por descontada la victoria a don Miguel Mariano Gamez Arias, candidato de los republicanos unidos y de los partidos nacionales liberales.

Al mismo bloque pertenecen el vice-presidente, seis gobernadores de provincias y 24 senadores elegidos.

Estas elecciones han sido las más pacíficas que se han celebrado hasta ahora en Cuba, en las que siempre subo numerosos muertos y heridos y ahora solo ha habido tres muertos.

...Los últimos datos dan al señor Gamez 26.264 votos, al señor Ménocal, 20.103 y al señor Céspedes 302.

La censura de prensa juzgada por los ingleses

Madrid 11 (2 t.)

Londres. — El "Times" dice: Indudablemente en España la censura en la prensa era inevitable durante el corto periodo sanguinario de la revolución y de la represin; pero mantenerla durante 16 meses, no ha tenido los efectos deseados. Después de estar guardado bajo una fuerte presión el vapor del odio de los partidismos, sale ahora con ruído ensordecedor.

Si se la hubiera dejado salir gradualmente, las elecciones hubieran podido celebrarse con auspicios más favorables.

Agrega dicho diario que podría decirse mucho en apoyo de la opinión expresada.

Ultimas noticias de Abisinia

¿HA SIDO RECONQUISTADA MACALLE?

Madrid 11 (2 t.)

Addis Abeba. — Noticias de fuente indígena, procedentes de Dessie, anuncian que los abisinios han reconquistado Macallé, hace dos días.

Parece confirmarlo el que los organizadores de caravanas proponen a los periodistas contratos para ir a Macallé; pero el gobierno abisinio no lo ha confirmado todavía.

LOS ABISINIOS POSEEN 24 TANQUES ITALIANOS

Addis Abeba. — En los círculos oficiales de la capital aumenta el optimismo con los recientes botines cogidos a los italianos en los últimos combates.

Los tanques capturados por los abisinios a los italianos, son 24, de ellos 23 en perfecto estado.

Abisinia intenta formar con ellos una sección de tanques. A este efeceo el Negus ha ordenado que salgan para el frente mecánicos para inspeccionarlos y ver de instruir a abisinios para hacerlos entrar en acción.

CARRETERAS OSTRUIDAS

Addis Abeba. — A causa de la lluvia la carretera que conduce a Dessie está obstruída.

Muchos camiones han quedado encharcados.

SE LIBRA UN COMBATE EN LOS ALREDEDORES DE MACALLE

Asmara. — Se ha reanudado con bastante violencia el combate en la meseta y al noroeste de Macallé.

Los italianos con fuertes contingentes han atacado la columna abisinia apoyalos por la artillería, consiguiendo hechazrla hacia el oeste donde chocrán con otras fuerzas italianas.

En los puestos avanzados la aviación despliega gran actividad.

TRICORNIO

NUMERO 7

3'50 pesetas ejemplar

de venta en la Librería José Tous

ASUNTOS DE BALEARES

NOMBRAMIENTO DE NUEVO NOTARIO DE SOLLER

Madrid 11 (2 t.)

La "Gaceta" de hoy inserta una disposición nombrando Notario de Sóller, en la vacante producida por traslado de don Jaime Domenge, al actual Notario de Binisalem, don Francisco Servera Amengual.

BOLSA DE BARCELONA

OPERACIONES A PLAZO	
Nortes	31'95
Alicantes	28'70
Gas E.	113'25
Unión Espa. Explosivos	120'75
Banco Hispano Colonial	35'15
Aguas de Barcelona	181'50
Española de Petróleos	5'60
OPERACIONES AL CONTADO	
Acciones pref. Tel.	11050
CAMBIOS EXTRANJEROS	
Francos	48'45
Id. suizos	239'00
Liras	59'30
Libras esterlinas	36'20
Dollars	7'35

10 enero de 1936

EXTRANJERO

Madrid 11 (1'30 t.)

(Urgente)

Pesetas	3608
Dolares	49581
Francos	7477
PARIS	
Pesetas	20725
Dolares	1509
Libras	7477

FABRA

El partido de futbol de esta tarde

En el campo de Buenos Aires se ha celebrado esta tarde el anunciado partido internacional.

Han contendido el once checo Zidenice y una selección de equipiers de primera categoría.

El enuentro no ha tenido mucho relieve, sin duda porque la intensa humedad del día ha puesto el campo de juego muy pesado,, dificultando los movimientos de los equipos.

En la primera parte la selección ha jugado bastante bien, dominando más la situación.

En cambio en el segundo tiempo el equipo extranjero ha jugado más que el nuestro, pero sin hacerse grandes cosas.

El primer tiempo ha terminado dos a uno favorable al Zidenice, habiendo marcado el segundo goal de penalty.

El tanto de los mallorquines ha sido logrado por un excelente remate de Janer.

La selección estaba integrada por los siguientes jugadores: Comas, Valls Sueda, Gregorio, Arbsó, Oliver, Antolín, Mulet, Janer y Pallicer, siendo sustituído Mulet en la segunda parte por Albeall del Mediterráneo.

DIETARIOS AGENDA

de toda clase, tamaño y precio

DIETARIO LUMEN.

DIETARIO PRACTICO

DIETARIO MYRGA

El más completo surtido.

Dr. J. Femenia Perelló

Ex-alumno y ex-médico interno por oposición de la Facultad de Medicina de Barcelona.

Especialista en: TOCO-GINECOLOGIA.

Consulta de 3 á 5

Sto. Domingo, 12, pral. Teléfono, 2033. PALMA

FILIPINAS ORGULLO DE ESPAÑA

(Un iaje por las Islas de la Malasia)

por

JULIO PALACIOS

25 pesetas

de venta en la librería José Tous.

TRABAJADORES

un solar al alcance de cualquiera. Situación inmejorable. Dimensiones 250 metros cuadrados, 10 m. x 25 m. forma de pago una peseta diaria pagando semanalmente, tiempo 6 años, sin pago de entrada, ni interés. Informes: Bar Cristal.

MECANO

Ingeniería para niños.

Este es el verdadero juguete porque enseña y distrae.

desde 3'50 a 1.000 ptas.

De venta en la librería José Tous.

M.C.D. 2022

CASA RAPID

VENTA AL CONTADO Y A PLAZOS DE:

Zapatos, Trajes y Abrigos militares y paisano. Bicicletas de la «Casa Darder» y Relojes de todas clases y gustos de «El Regulador». Los Guardias Civiles y Carabineros que prestan servicio en los pueblos pueden solicitar botas manuales de suela y de neumatico a 25 pesetas el par, habiendo de todos números y clases, estrechos, anchos, etc. Caso de no convenir o tener defecto se pueden devolver. Todos los envios se hacen por Agencia. Calzado de Futbol, hecho a mano desde 14 hasta 18 ptas. Zapatos de cuota a 20 ptas Tintes y Betún a granel. Máquinas de coser usadas.

Todos los pedidos a Francisco Xamena. P. Cuartera núm. 21. Palma

CRISTALES

OFREZCO 2 CRISTALES
1,56 x 0,30 y 1,5 x 1,21
DESEO 2 CRISTALES
2 x 1.05 cada uno o un cristal de 2 x 2,10

Acepto proposiciones compra, venta o cambio. Escribir Plaza Sta. Eulalia, 10. núm. 9910 (9910

CASA PARTICULAR

alquila habitación a señora sola de buena moral. Punto céntrico. Razón: Plaza Cort, 9, 2.º (9907

SALON GRAN COLISEO

Frente Plaza de Toros. Todos los sábados de 9 á 12. GRANDES BAILES la orquesta REAL JAZZ (9909

VENDO FINCA

forma chalet y local esquina tanto junto como separado, 4 dormitorios, 2 salas, comedor, cocina, lavadero, agua corriente jardín árboles frutales punto inmejorable a 200 metros puerta San Antonio. Razón: plaza Sta. Eulalia, 10. (9909

Habitación soleada

amplia y céntrica se alquila sola o pensión completa a persona seria. Razón: plaza Sta. Eulalia, 10. (9900

COCINERA

Se ofrece para casa particular, dormir en su casa. Calle Jardín Botánico, 4 2.º (9901

SE VENDEN SOLARES

Cala Mayor. Hermoso panorama. Para informes: Antonio Moray, General Barceló, 45, 2.º Y en el mismo predio Can Forte.

LOCAL GRANDE

y hermoso cerca plaza Abastos trastería propio para Sociedad. Bar. Café Ultramarino o cualquier negocio de importancia. Informes San Miguel 14 (9889

PARA BORDADOS

Se hacen dibujos se perforan y marcan a la tela a precios muy reducidos J. R. Herrería 16, 3.º (9905

SE NECESITA

cocinera-criada, esencial que tenga buen conocimiento de cocina y buenas referencias. Aplicar al Palma Post, San Felio, 4. Palma (9906

MUJER VIUDA

mediana edad sabiendo leer y escribir desea colocación en casa Sr. o Sra., bien para cooperar en negocio o regentar casa o Sr. sacerdote. Escribir al número 9903 plaza Sta. Eulalia, 10. (9903

SE VENDE

tienda comestibles con género y enseres por 1.500 ptas., por ausentarse. Razón: plaza Sta. Eulalia, 10 (9904

SE ALQUILA

Local para taller-industria, comercio, cerca Tren. Informes: Rubí, 16 1.º (9897

SE ALQUILA

habitación con pensión a caballero serio en la Avenida Conde Sallent, número 35 2.º 2.ª (9877

AMA DE CASA

aceptaría colocación para cuidar caballero o señora. Razón: plaza Sta. Eulalia, 10 (9902

SE OFRECE

muchacho de 18 años sabiendo leer y escribir para despacho o tienda. Informes: Avenida de Juan Crespí 7-9. (9888

COCHERA

se alquila, calle Moyá, 20. Informes: Moyá, 20. (9913

LUNES **13** ENERO

Memorable Fecha

que debe recordar quien defienda su dinero

Este dia empieza la

Incomparable Baratura

DE TODOS LOS ARTICULOS en la

Tienda S. Antonio

Calle Sindicato—1

En la imposibilidad de detallar todos los géneros y precios por su múltiple variación, háganos una visita y se convencerá.

No confundirse **TIENDA SAN ANTONIO** No confundirse

SINDICATO—1

LA AZUCENA

Frente Iglesia San Miguel

Remate de todas las existencias de la quiebra de los «Grandes Almacenes San José» a precios nunca vistos.

Unica oportunidad para ahorrar dinero.

Almacenes la AZUCENA

VIAJES MARSANS S. A.

Plaza de la Constitución (Granvía-Borne)

Todos los viajes
Todos los billetes
Todo cambio de moneda
Todos los informes
Todos los servicios para la Isla

BANCA MARSANS S. A.

Banca
Bolsa
Compra-venta de valores al contado
Pago de cupones

Corresponsalia en el mismo local de

Viajes Marsans S. A.

¡PARAGUAS! ¡PARAGUAS! ¡PARAGUAS!

Verdaderas joyas de arte... dignas del aprecio de la señora mas elegante.

Lindísimos modelos en telas finísimas y de fantasia.

Sacos y Carteras en los modelos mas elegantes, en Rafia, Rafia de seda, en lindos acabados y modelos de actualidad.

Gran surtido en Baules y Maletas.

Antigua Casa CUSCHIERI

Paseo del Borne 78

Nuevo procedimiento de masajes

nunca hechos en España, a base de una aplicación por la noche de agua crema vegetal, fomentos químicos y un masaje facial; este masaje es perfecto para las señoras de granos y cutis seco con manchas en la cara y frente.

Se precisan dos modelos, Señorita y Caballero con cantidad excesiva de granos en la cara y frente. Consultas gratis. Telef. 2638

Peluquerías Antoine. Colón, 7 y Plaza del Rastrillo núm, 3

ALQUILO PISO

Por 40 pesetas, y planta baja por 30. Las Soledad. Informes: calle Oliva, núm. 12, 1.º (9912

SE VENDE

Peluquería para señora con buena clientela, por no poderla atender. Razón: Plaza Sta. Eulalia, 10. (9911

ATENCION

Por seis mil duros vendo finca que da un alquiler de cuarenta duros mensuales. Informes: Café París, Sindicato, 186. (9915

Traspaso Sastrería

para Sastre de poco capital por tener que ausentarme del país. Alquiler 60 pesetas con buena clientela. Contiene dicho traspaso una mesa de cortar, otra pequeña, un espejo de probador, de 1'60 largo, luna biselada con cortinajes, un espejo pequeño, una estantería, dos maniquíes, sillas y algo de género, una cama nueva y un colchón de primera. Todo por poco dinero. Para tratar: Plaza de Palou y Coll, 24 entresuelo. Palma. (9887

SE VENDE

una casa con cochera, calle Luis Martí 145-143

Para informes en la misma de 12 a 1 mañana. (9914

MERCERIA

Por no poderla atender se vende en punto céntrico de Palma, precio reducido. Informes: Montesión 15 2.º 1.ª (9916

CALZADOS CELTA JAIME II-67

CANAS

Usando RHUM QUINA MELIS conseguirán belleza y juventud desapareciendo sus CANAS. Permite rizar y aplicar la permanente. Venta en todas partes

Abogado -- Dr. en Derecho

PEDRO A. GARAU

Especializado en asuntos civiles, mercantiles, divorcios y cobro créditos. Aribau, 84, pral. Teléfono, 81122. BARCELONA

COMPAÑIA TRASMEDITERRANEA

MADRID

PASEO DE LA CASTELLANA, 14

SERVICIOS REGULARES DE BUQUES COMERCIALES Y CORREOS ENTRE LA PENINSULA - BALEARES - NORTE DE AFRICA - CANARIAS - GUINEA ESPAÑOLA

Línea rápida de gran lujo Barcelona — Cádiz — Canarias

Salidas semanales, de Barcelona los sábados y de Cádiz los lunes

Servicio fijo entre los puertos del Mediterráneo — Norte de Africa—Canarias

Salidas de Barcelona quincenalmente los jueves, admitiendo carga y pasaje

LINEA DE FERNANDO POO

Servicio rápido mensual, con salida los días 17 de Barcelona, 18 de Valencia y 20 de Cádiz

Servicios diarios entre Málaga — Melilla — Algeciras — Ceuta—Algeciras— Tánger

Servicios comerciales quincenales Alicante-Valencia-Canarias y Sevilla-Cádiz-Canarias

LINEA RAPIDA DE GRAN LUJO BARCELONA - PALMA MALLORCA

Salidas todos los días, (excepto los domingos) de Barcelona y Palma a las 21 h. Llegada a las 7 horas

LINEA RAPIDA VALENCIA PALMA

Salidas de Palma los domingos y de Valencia los lunes a las 20 h.

LINEA PALMA-ALICANTE ESCALA EN IBIZA

Salidas de Palma los viernes a las 12 horas y de Alicante los domingos

LINEA PALMA-MAHON

Salida de Palma los jueves a las 20 h. y de Mahón los viernes

Para informes:

OFICINAS DELEGACION DE LA COMPAÑIA EN EL NUEVO EDIFICIO DEL MUELLE

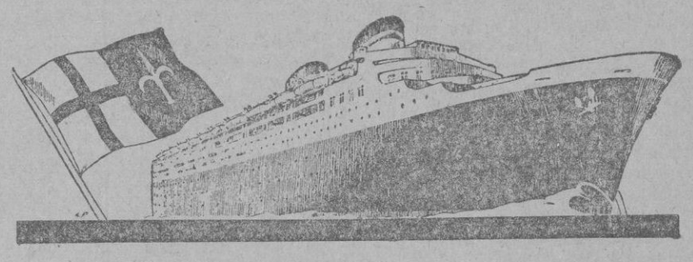

Barcelona - Buenos Aires

7 Febrero AUGUSTUS de Barcelona

Escalas: Rio Janeiro, Santos, Montevideo y Buenos Aires.

Barcelona-Valparaiso (Vía Panamá)

21 Febrero ORAZIO de Barcelona

Escalas: Venezuela, Colombia, Panamá, Ecuador, Perú

Para ambas líneas Médico, cocinero y personal español.

Gibraltar -- Buenos Aires

27 Enero NEPTUNIA de Gibraltar

Escalas: Pernambuco, Bahía, Rio Janeiro, Santos, Rio Grande, Montevideo y Buenos Aires

Villefranche - Gibraltar - Nueva York

17 Enero «CONTE DI SAVOIA» de Gibraltar
5 Febrero VULCANIA de Gibraltar

Gibraltar - Sud Africa

9 Febrero GIULIO CESARE de Gibraltar

Escalas: Capetown, Natal, East London y Port Elisabeth

LINEA MENSUAL PARA AUSTRALIA

Líneas de gran lujo para Egipto con los magníficos transatlánticos

ESPERIA, PILSNA y CARNARO

Servicios regulares para Palestina, Grecia y Turquía

Líneas de gran lujo para Oriente, Extremo Oriente y Manila (Vía Hong-Kong)

VICTORIA-CONTE VERDE-CONTE ROSSO

«ITALIA» - «COSULICH» - «LLOYD TRIESTINO»

Agencia General: BARCELONA: Rambla Santa Mónica, 31-33.—Oficina de MADRID: Alcalá, 45 Para pasajes de cámara, dirigirse: EN PALMA: Agencia Schembri, Avenida Antonio Maura 19 y en todas las Agencias de Viajes. LA ULTIMA HORA 1—11—36

Para la reparación de su aparato de

RADIO

exija la garantía técnica que solo encontrará en el

Laboratorio Electrotécnico, DAMIANS

único en Mallorca equipado con los más modernos aparatos de control y servido por personal especializado

Garantía — Calidad — Economía

J. Anselmo Clavé. 32. Teléfono, 2634

GRATIS

Graduación de la vista

POR

Médico Oculista

Boscana Optica Cort, 28

Solares

C'an Baró

Puente San Magin y Carretera de Génova.

Facilidades de pago

SE ALQUILAN

Dos habitaciones en un quinto piso de la calle Colón por 22 ptas. Informes: en «La Java» Colón, 34. (9855

M.C.D. 2022