LA ÚLTIMA HORA

SUSCRIPCION: Un mes.. ... ... 2'50 Ptas. Extranjero semestre ..... 24' „ Número suelto ... ... 15 cts.

DIARIO ILUSTRADO DE LA NOCHE, DE INFORMACION, LITERARIO Y ARTISTICO

REDACCION Y TALLERES Olmos, 2
ADMINISTRACION: P. Cort, 29
Teléfono número 1.243

Palma de Mallorca. Miércoles 9 de Octubre de 1935

DIRECTOR Y FUNDADOR: D. JOSE TOUS FERRER

Año XLII— Núm. 12.912

DEL MOMENTO

El Gobierno Civil

Entre los Decretos aprobados ayer por el Consejo de Ministros, figura uno autorizando el arrendamiento del edificio de la continuación del paseo de la Rambla propuesto para la instalación del Gobierno Civil.

Ya era hora de que se dispusiera el traslado del Gobierno Civil pues era incomprensible que una dependencia oficial de la importancia y representación de un centro como éste, permaneciera instalado en un edificio a medio derribar, y cuyo aspecto actual hacía absurda la permanencia en el mismo de un centro oficial.

En el Consejo de Ministros ayer celebrado se acordó autorizar el arrendamiento del edificio ofrecido para dicha dependencia oficial en la continuación de la Rambla.

Hemos de acoger con agrado esta noticia porque, como hemos dicho, era de todo punto imposible mantener en el lugar actual el Gobierno Civil sin que ello supusiera un desdoro para la población.

El nuevo local, llenará o no las necesidades de dicho centro oficial; pero de todas maneras el nuevo local donde habrá de ser instalado el Gobierno Civil reune siquiera en su aspecto las condiciones que requiere un centro oficial.

Desde luego esa instalación no es — y por tanto no puede ser así considerada — como la instalación definitiva del Gobierno Civil.

Esa instalación definitiva no se conseguirá hasta que hayamos logrado que sea construído el edificio propio que para esa dependencia oficial ha sido solicitado, y por el cual ha de seguir interesándose la ciudad hasta conseguirlo, por diversos cuan fundados motivos.

Primeramente para conseguir que el primer centro oficial de la provincia, esté instalado en un local que por su aspecto, por su ornato y por su capacidad responda a la importancia de la representación de este centro.

Palma es puerto de mar y es la capital de un centro de turismo. Con frecuencia llegan aquí escuadras extranjeras, y esta isla se ve visitada por altos personajes de relieve internacional.

Ello obliga a nuestras autoridades y en particular al representante del Gobierno, a una vida de relación que hace preciso dotar a esta representación de una residencia que responda a aquellas obligaciones sociales.

Interesa a Palma la construcción de un edificio para Gobierno Civil, porque la construcción de un edificio cuya categoría responda a la importancia del expresado Centro serviría de ornato para la población, sería un elemnto más que contribuiría a elevar la categoría de la ciudad.

Interesa a Palma lograr la construcción de ese edificio para con ella contribuir a activar el mercado de trabajo.

Merced al concurso abierto por la Junta Nacional contra el paro, para la construcción de edificios para los servicios públicos que no los posean, van a ser construídos en gran número. Pocas serán las capitales de España que no consigan la construcción de algunos edificios públicos. No ha de ser Palma de peor condición, y las circunstancias que puedan oponerse a que Palma logre tal beneficio han de ser solventadas, y en ello han de poner su empeño los que nos representan en Cortes.

Por todos estos motivos, poderosos todos ellos, han de proseguirse las gestiones para lograr la construcción de un edificio donde pueda ser trasladado de una manera definitiva el Gobierno Civil y los servicios anexos de vigilancia y seguridad, con el decoro y comodidad con que debe ser instalada toda dependencia pública y mayormente aquellas que por representar los poderes públicos deben ser investidas de todo el decoro que a su categoría corresponde.

Chistes

Diga usted lo que quiera, general Gutiérez, la última novela de Zola es muy peligrosa.

—Pues yo, amigo Rodríguez la pondría sin inconvenientes en manos de mis hijas.

—¿Y qué edad tienen las hijas de usted?

—La una dos años y la otra cinco meses.

Los italianos han bombardeado Adua después de un reconocimiento hecho por medio de patrullas de aviones. Un avión italiano de guerra, preparándole en el Africa Italiana para este vuelo de reconocimiento. Se ha prohibido, por razones militares, citar el nombre de este aeródromo. (Express-Foto.)

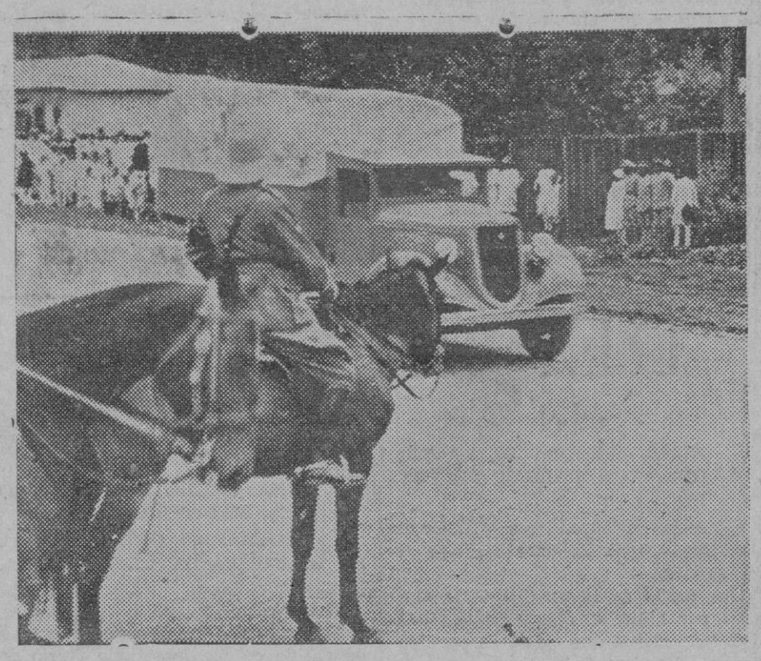

Un camión de la Cruz Roja, pasando por Addis-Abeba, capital de Abisinia, a toda velocidad para dirigirse al frente a prestar servicios. (Express-Foto.)

NUESTROS COLABORADORES

MUSI CALES

Joaquín Nin Culmell

Allá, en el pasado mes de febrero, el público "dilettanti„ palmesano aplaudió por primera vez, haciendo justicia a sus méritos, a Joaquín Nin Culmell. Era la presentación del artista cubano a Mallorca.

La presentación del individuo estaba hecha ya. Desde hacía dos años, buscando la embriaguez maravillosa de nuestro cielo incomparable y de nuestro campo espléndido, paseaba Joaquín Nin Culmell por los maravillosos alrededores de nuestra capital, empapando su alma de belleza magnífica que traducir después, a través de su constitución de exquisita sensibilidad artística, en raudales de notas que bailotean sobre el pentágrama musical o se expanden en armonías soberanas cuando su mano corre en un vuelo poderoso a lo largo del teclado. Nin Culmell—lo escribió LA ULTIMA HORA en la nota crítica de su primer concierto en Palma—está dotado de un temperamento artístico en verdad excepcional.

* *

Arriba, muy arriba, en la bella terraza de la casa en que durante tres años consecutivos ha veraneado en Génova, departimos amigablemente. Doña Rosa Culmell, la madre del artista, revela una vez más su gentileza insuperable. El pianista, con frase apresurada, va exponiendo impresiones admirativas y entusiastas hacia Mallorca.

Al pie de la terraza duerme Génova. Más lejos, la ciudad se dibuja con sus líneas armoniosas coronando el azul de la bahía, bajo el azul a cada instante más obscuro de un atardecer otoñal. Pasan entre nosotros los recuerdos: la Habana bullidora de hace ya tantos años, en los días aquellos de su mágico esplendor; las actividades iniciales del artista... ¡hasta una de sus primeras fotografías, después del éxito, que yo mismo publiqué en una revista semanal—"La Ilustración Católica„—que por aquél entonces dirigía!

Todo me ha parecido mirarlo desfilar envuelto por el nimbo luminoso de una santa nostalgia por aquello que fué, la misma que expresó Jorge Manrique en su copla feliz:

"cualquiera tiempo pasado
fué mejor"...

* *

Es después en el "sancta sanctorum" del concertista, donde prosigue nuestra charla. Sobre el piano de cola, en primer término, un pequeño Crucifijo preside las horas largas de labor del pianista. Papeles, muchos papeles de música. Desnudas las paredes. Un modesto escritorio.

Entre éste y el piano se eleva, no seco todavía, un busto en barro de Nin Culmell: parecido admirable. Cuando llegaba yo, ví salir de la casa de su autor, el escultor norteamericano Archibald Gitties, residente ahora en Génova también.

A la charla sobre música sustituye—era lo natural—la música misma: es un brillante y rapidísimo recorrido, desde sonatas españolas del Siglo XVI a otra sonata del propio Nin Culmell cuya primera audición está programada en el concierto de mañana. Las manos del artista recorren el teclado con majestuosa habilidad; su técnica matiza con acierto admirable las armonías de ayer, las melodías de ahora: de Falla el inmenso, del notabilísimo músico ciego valenciano Joaquín Rodrigo... el alma de Nin Culmell, gemela de las almas de los grandes compositores, se compenetra con ellas, las interpreta como las siente, las siente igual que a los latidos de su propio corazón...

Nin Culmell, cabeza en barro moldeada en Génova por A. Gitties

Han pasado en fugaces evocaciones las ciudades grandes: Habana, New York, Madrid, París... ¿Qué valen ellas y qué pueden, sin embargo, significar ante esto que tenemos presente ahora?: Génova dormida; la bahía azul ennegreciéndose bajo el velo impalpable del atardecer, y el Arte, el Arte con mayúscula, amparándolo todo con su ingrávida, con su inmensa y gloriosa luminosidad.....

G. SUREDA DE ARMAS.

Testamento extraordinario

El poeta Tussoni que falleció en 1635, dejó un testamento extraordinario.

«Es mi deseo — decía — que un solo sacerdote oficie en mis funerales y que no se haga otro gasto que el necesario para adquirir una bolsa en que se colocará mi cadáver, y para contratar a un cargador que ha de trasportarlo.

»Sin embargo, lego a la parroquia en cuyo cementerio seré sepultado la suma de doce escudos de oro, sin la menor obligación, pues me parece muy poca cosa el don que le hago y, por otra parte, se lo hago tan sólo porque no puedo llevármelo conmigo».

NUESTROS COLABORADORES

UN REPORTAJE SENSACIONAL

Mademoiselle Docteur n.º 3

IV

Elisabeth Schragmuller

De todas las "Mlle Docteur" de las que aquí relatamos la historia, la personalidad mas antipática es sin duda la de Elisabeth Schragmuller. Es sin embargo la única que ha reivindicado con avidez la dudosa gloria ligada al nombre de Mlle. Docteur.

Ella misma publicó su biografía en un diario alemán y, por primera vez en el curso de esta investigación, podemos servirnos por documentos suministrados por la misma espía.

UNA MUCHACHA QUE QUERIA HACERSE SOLDADO

En su biografía Elsa Scheragmuller cuenta que su padre era un oficial de alto grado y que su hermano estaba igualmente destinado a la carrera militar. Cuando estalló la Gran Guerra, partieron los dos al frente dejando a la muchacha sola en Berlín a la edad de 18 años. Romántica y ardiente soportaba difícilmente la vida pasiva. Por esto se trasladó al Ministerio de la Guerra y pidió ser incorporada a un regimiento. Expuso que había pasado muchos años en un pensionado de muchachas en Suiza, que hablaba el francés a la perfección y que deportista, y de una constitución robusta, estaba dispuesta a afrontar todas las fatigas. El ejército encontraría en ella una preciosa recluta.

En el ministerio se rieron en sus narices porque en tal época centenares y millares de mujeres solicitaban este favor.

Elsa no se descorazonó y dirigió, esta vez por escrito, una nueva petición a la G. Q. G. en la cual exponía que había estudiado especialmente la cartografía y el "arte militar".

Algunos días mas tarde recibía respuesta, una cortés negativa: "sentimos mucho señorita, que el ejército alemán no tenga necesidad de mujeres".

Despechada, pero no descorazonada, Elisabeth Schramuller vestida de soldado, montó en un tren militar y llegó así hasta Bruselas.

AYUDAME MI GENERAL

El azar vino en su ayuda, al alojarse en el mismo hotel que el general Von der Golz. Habiendo recobrado sus vestidos femeninos le apercibió en el hall seguido de algunos oficiales y valientemente le salió al paso.

—Mi general, quiero servir a mi patria, ayúdeme y búsqueme una misión que cumplir.

La muchacha estaba roja de emoción y el General lo notó, o al menos esto es lo que nos dice Elsa Schragmuller en sus memorias.

El general se dirigió a su ayuda de campo:

—Lamento no poder conceder ahora una audiencia a la señorita. Mañana la citaremos después del medio día y veremos lo que podemos hacer.

Al día siguiente Elsa exponía al general que toda su familia estaba en el frente y que ella se sentía humillada por no poder servir a su patria, al menos en la medida de sus fuerzas. Ella aceptaría cualquier misión.

El general Von der Goltz atendió a la jóven en sus deseos y la admitió en la Administración de las tropas de ocupación.

Sin embargo este trabajo burocrático, aun en las regiones ocupadas, no podía satisfacer las ambiciones de la muchacha. Bien pronto solicitó otro empleo y entonces se la mandó se mezclase en la vida de Bruselas y recogiese las conversaciones interesantes.

EL EDIFICIO MISTERIOSO

Ciertamente, era una misión peligrosa y que podía costarle caro si era desenmascarada por los belgas, pero una vez más, Elisabeth encontró su actividad "sin interés„. De nuevo intrigó para cambiar de funciones y, como ella había triunfado en sus servicios anteriores, logró sus propósitos.

Existía en Bruselas un edificio gris, siempre vigilado por centinelas y estaba prohibido a los habitantes de la ciudad aproximarse a él. Nadie sabía lo que pasaba en el interior.

Un día Elisabeth Schragmuller recibió la orden de trasladars a este misterioso albergue y presentarse al capitán Kesser.

Supo entonces que se encontraba en los locales del Nachrichten-Buró de Bruselas, y se le pidió que se ocupase en la censura de la correspondencia cambiada entre los belgas. En efecto, el jefe local del Nachrichten-Buró pensaba que una vigilancia constante conduciría al descubrimiento de interesantes informaciones en esta correspondencia, sobre todo si este trabajo era hecho sistemáticamente por medio de recortes y confrontaciones„.

Todos los días Elsa leía el contenido de centenares de cartas y redactaba informes.

Estos debían contener observaciones muy interesantes, porque, algunos días más tarde, su superior, el capitán Kesser, la dijo sonriente.

—¿Sabe Ud.. lo que se nos escribe, señorita?. He enviado sus informes al G. Q. G. y acabo de recibir una nota por la cual el subteniente Schragmuller autor de estos informes, debe presentarse con urgencia al gran jefe de nuestras oficinas, al Coronel Nikolai. Y el capitán estalló en carcajadas.

—Estoy muy preocupado, nuestro jefe cree que estos informes han sido redactados por un subteniente, y que dará muy sorprendido cuando vea en lugar de un oficial marcial a una muchacha rubia como Ud.

Una hora más tarde, Elsa era introducida en el despacho del gran jefe.

El coronel es una de las figuras más misteriosas de la Gran Guerra. La puerta de su despacho durante la guerra, estaba tan celosamente guardada como un santuario y había pegada sobre ella una tarjeta de visita sobre la cual se leía: "Coronel Nicolai, jefe der Abteilung III (B) der Grossen General Quartier„. El Ab-

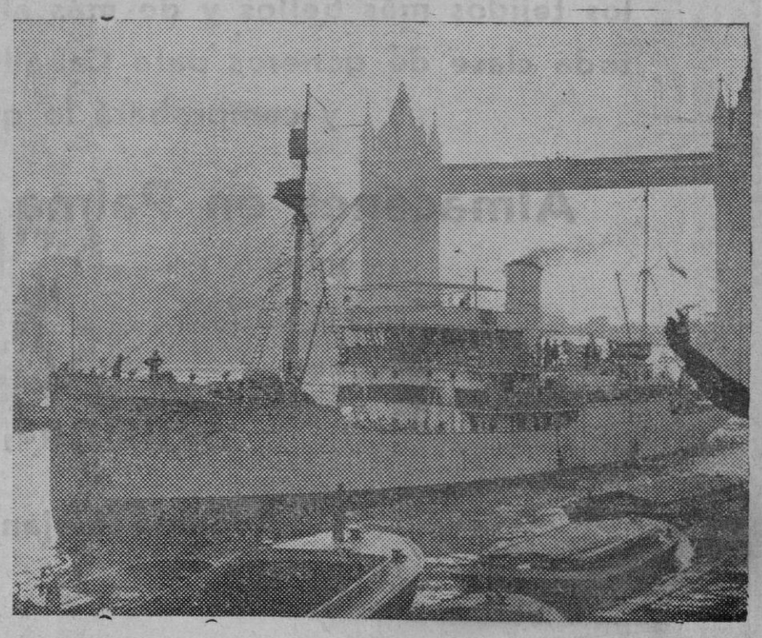

El «Discovery» pasando por debajo de un puente de Londres dirigiéndose a las regiones antárticas para investigar la distribución de ballenas. (Express-Foto.)

M.C.D. 2022

teilung III/B. no era otro que el Nachrichten Buró como se le llamaba en lenguaje militar.

No nos es posible trazar aquí la historia de la implacable lucha que este hombre extraordinario libró con Francia con ayuda de sus agentes los cuales en su mayor parte reclutaba él personalmente. Este es quien agregó a Mata Hari al servicio de espionaje.

No nos pertenece condenar los métodos a veces inhumanos que empleó en esta guerra subterránea. En tal época el fin justificaba verdaderamente los medios.

Este hombre pequeño, de aspecto desmedrado, vestido con el uniforme de los oficiales de Estado Mayor, causaba una profunda impresión a todo el que le trataba. Sin embargo, cosa curiosa, este jefe temible, era la simplicidad misma, de una cordialidad exquisita y de una acogida amable y sonriente.

La entrevista entre Elsa y el Coronel fué decisiva para la muchacha. El hombre de los cabellos grises comprendió enseguida que sus talentos y su instrucción la predestinaban para el servicio secreto..

Algunas semanas mas tarde ella misma dirigía el servicio de información. En adelante, los jóvenes oficiales la dirigían sus informes y sobre la base de estos ella enviaba los suyos al gran G. Q. G.

He aquí como, en su relato, Elisabeth Schragmuller expone sus métodos.

EL INQUISIDOR DE LOS PRISIONEROS DE GUERRA

La correspondencia de la población de las regiones ocupadas le permitía siempre obtener numerosos informes interesantes, pero Elsa no se contentaba con eso, e hizo venir de los Países Bajos todos los diarios de lengua francesa e inglesa, en donde a pesar de la severidad de la censura ,gracias a un sistema hábil de recortes, llegaba siempre a recoger datos preciosos sobre la situación del frente y de la retaguardia.

Llevaba algunos meses en este servicio, cuando el Coronel, que aprecia ba su actividad le confió una misión importante.

Los prisioneros de guerra franceses, oficiales y soldados, sabían que una vez en manos de los enemigos nadie les obligaba a suministrar datos y que, según los convenios internacionales, no se debía ni aun pedírselo. Se trataba sin embargo de hacer abandonar el silencio a estos oficiales y recoger, como fuese posible, enseñanzas útiles. Fué a Elsa Schragmuller a quien se confió esta delicada tarea.

PRIMER METODO: LA ASTUCIA

Hacía sentar al oficial francés delante de ella y entraba en conversación con él. El oficial se callaba.

—Inútil, señorita—decía cuando ella insistía—. No puedo decirla nada.

—Pero vamos, decía Elsa, con voz de reproche, yo no quiero sorprender sus secretos. No soy más que una simple empleada de la Administración y soy muy dichosa de tener la ocasion de hablar francés que tenía miedo de olvidar completamente.

Y a menudo sucedía que, de frases al parecer sin importancia, obtenía algunos datos de valor.

Sin embargo, cuando el oficial seguía reservado y no mordía el anzuelo, Elsa escogía un metodo mas directo.

—¡Vamos! No podréis nunca con nuestra artillería. Siempre ponéis seis cañones en una bateria!. El oficial protestaba:

—¡No lo crea!. Todo el mundo sabe que desde hace dos meses nosotros no ponemos mas que cuatro igual que ustedes, lo que nace la batería mucho más móvil.

SEGUNDO METODO: LA VIOLENCIA

Muy a menudo, sin embargo, todas estas astucias no servían de nada. Entonces Mlle. Docteur, como se la llamaba ya en todos los países invadidos sacaba un revólver de su pecho y con los ojos amenazadores apuntaba al prisionero:

—¡Habla!.

Es difícil saber hoy hasta que punto ponía en ejecución sus amenazas. Algunos afirman que en efecto torturaba a los oficiales caídos en su poder y que hasta los acababa.

En sus memorias Elisabeth Schragmuller protesta contra estas acusaciones y escribe:

—Ciértamente, algunas veces tenía la costumbre de jugar con un pequeño revolver cincelado arma poco peligrosa, un simple pisa papeles!

RECLUTAMIENTO DE ESPIAS

En la segunda mitad de la Gran Guerra, Elsa Schragmuller fué encargada de vigilar el reclutamiento de los espías, darles instrucciones sobre su trabajo y recibir sus informes. Como ella poseía un verdadero sexto sentido, el del espionaje, llegó a desenmascarar con una habilidad sorprendente a los agentes dobles. Contra éstos se mostró siempre implacable.

"Un día, escribe en substancia, supe que uno de nuestros espías que trabajaba en Inglaterra, había sido detenido por los Agentes del Intelligence Service y fusilado después de un simulacro de proceso. Cual no sería mi sorpresa, cuando dos días más tarde, recibíamos un mensaje de Londres, en el cual nuestro agente fusilado pedía nuevas instrucciones. Comprendí que era el Intelligence Service quien pensaba jugarnos una mala partida y a obtener de nosotros, por este procedimiento datos útiles.

Decidimos entrar en juego y enviamos dinero e instrucciones pidiendo informe.

"Durante muchos meses, nuestro agente trabajó conscientemente para nosotros. Estábamos seguros que los datos que nos remitían procedían del Intelligence Service y no podía sernos de ninguna utilidad. No eran menos exactos y controlables. Pudimos sin embargo sacar provecho por el lado negativo, porque era fácil deducir cuales eran los secretos militares que los ingleses deseaban ocultarnos„.

Mlle. Docteur habló largamente en estas memorias de este caso curioso, pero omitió decir cual fué el fin de este agente doble y se comprenden las razones de este "olvido„.

En efecto, el desgraciado fué atraído a Holanda en una emboscada y asesinado friamente. Al día siguiente los guarda fronteras holandeses aper cibieron un cadáver enteramente desnudo y se investigó largo tiempo sin resultado para saber qué es lo que había ocurrido.

MADEMOISELLE DOCTEUR EN CIVIL

Sin embargo, el 11 de Noviembre de 1918 llegó y el Nachrichten Buró tuvo que ser evacuado a toda prisa.. Se llevaron los documentos más importantes y se quemaron los otros.

Mlle. Schragmuller "la única Mlle. Docteur auténtica„, así se califica ella, volvió a la vida civil.

Hoy vive en Berlín en donde todo el mundo lo conoce. Cuando se la apercibe en la calle se murmura detrás de ella. En sus memorias, recientemente publicadas, protesta como hemos dicho contra algunas insinuaciones que le atribuyen, aventuras im putables a otras Mlle. Docteur.

"No he sido más que una verdadera patriota alemana, declara, he trabajado en la administración militar durante cuatro años y nunca me he aventurado en el país enemigo....„

Mañana publicaremos el V y último capítulo de este gran reportaje, titulado:

«Mademoiselle Docteur número 4» Erna Zorninc.

DEPORTIVAS

Fútbol

NOTA OFICIOSA DE LA FEDERACION BALEAR DE FUTBOL

En sesión celebrada por el Comité Directivo acordó imponer las siguientes sanciones:

Una multa de 10 ptas. al C. D. Génova por haber el día 29 jugado con el Internacional que está suspendido en sus derechos federativos.

Una multa de 25 pesetas a la Juventud Antoniana, por haber jugado el día 29 un partido con el Luchador, Club de los expulsados y otro con el Ramón Llull sin estar federado, no habiendo solicitado el permiso.

Se pone en conocimiento de todos los Clubs federados que en Montuiri no hay ningún Club federado.

El Comité de Competición de primera categoría ha tomado el acuerdo de imponer una multa al Mediterráneo por haber el masajista insultado al árbitro.

El Comité de Competición ha tomado el acuerdo de imponer una des calificación de 1 mes al jugador Ramón Sampol del Alaró por haber infringido el artículo 313 apartado 2.º; amonestar al jugador Miguel Puigserver del C. D. Lluchmayor por juego violento.

Relación de los partidos a celebrar el día 12 y 13 del corriente, a las 3'40 de la tarde:

Día 12, La Salle — Palma.

Día 13, Athlétic—Mallorca, Alaró —Lluchmayor, Racing—Porreras.

UNA CARTA DEL PORTERO DEL MEDITERRANEO

Palma, 9 de Octubre re 1935.

Sr. Director de LA ULTIFA HORA.

Presente.

Muy Sr. mío:

Me dirijo a Vd. en súplica para que dé cabida en su importante diario de la adjunta carta, anticipándole las gracias por ello.

De Vd. atto. s. s.— *Gabriel Cerdá.*

Un semanario deportivo de la localidad, en su sección de «penaltys», me atribuye unas frases que dice que vertí en el campo del Mallorca, ofensivas para mis respetables compañeros del mencionado equipo, las cuales no son veridicas y por ello no las puedo tolerar, por diversas razones que paso a exponer.

Futbolísticamente sé considerar el deporte, y los que a él se dedican son compañeros y colaboradores en una causa que nos es común.

No siento odio ni rencor, pues mis acciones hijas siempre de mi pensamiento, hasta la hora presente, son tan claras y transparentes que se pueden analizar una por una, sin que en ninguna de ellas exista el más leve motivo para sonrojarme, y mucho menos en el caso presente.

Además, no tengo costumbre de dirigirme con indirectas, pués cuando tengo algo que decir de una persona sea cual fuere, siempre y en todo momento es ella la primera en enterarse y oirme y nunca se ha dado un caso contrario.

Menosprecio todo comentario que redunde en ofensa para cualquier *Meta* local, ya que para mí todos son iguales, e incluso al último portero del peor team de ínfima categoría lo respeto y lo conceptúo mejor que yo.

Está escrita esta carta bajo la impresión de la injusticia de que he sido objeto, pero mi deber de hombre y caballero era que resplandeciera la verdad en todo momento, pues de ella soy esclavo.

Gabriel Cerdá.

PARTIDO PARA EL DOMINGO

El domingo próximo se enfrentarán, en partido amistoso, en el campo del Collerense, el titular y el Arenas y vistas las actuaciones anteriores de ambos clubs, se espera una buena tarde de fútbol. El partido empezará a las 3'30 de la tarde.

Ping - Pong

Con objeto de fomentar este hermoso sport y hacerlo, si cabe, más popular, la «Peña Ping Pong Popular» organiza un gran torneo entre los que quieran tomar parte; torneo que está llamado a obtener un gran éxito, como es costumbre y norma de esta Peña.

El torneo dará principio a últimos de este mes, entrenándose actualmente los participantes con insistado ardor.

Tiro de pichón

TIRADA DE PICHON

El domingo próximo día 13 tendrá lugar una tirada de pichón en el velódromo de la ciudad de Lluchmayor con arreglo a las siguientes bases:

1. La tirada dará comienzo a las nueve y media de la mañana y podrán tomar parte en ella todos los señores que anteriormente se hayan inscrito.

2. Podrán inscribirse en Lluchmayor, a la siguiente dirección: Luis Salvá, calle Fermín Galán, núm. 3, mediante el pago de cinco pesetas que deberán hacerse efectivas en el momento de la inscripción para los que lo hagan personalmente, o bien media hora antes de empezar la tirada para los que se hayan inscrito por carta.

3. La inscripción quedará cerrada el día 11 a las seis de la tarde.

4. La tirada será a seis pichones en seis vueltas, contandose un punto para el pichón muerto o herido que sea cobrado dentro del campo de tiro y cero puntos al que pase de dicho campo.

5. La clasificación se establecerá con arreglo a la puntuación de mayor a menor y en caso de empate a puntos se soltarán los pichones necesarios para definirlo.

6. No se podrá tirar a los pichones que una vez salidos del campo de tiro volvieran a entrar en él.

7. A partir de los seis primeros pichones y para los desempates, se puntuará del siguiente modo:

Pichón muerto con el primer tiro 2 puntos; Pichón muerto con el segundo tiro, 1 punto.

8. En el momento de la inscripción o media hora antes de la tirada cada tirador deberá hacer efectivas aparte de los derechos de inscripción, la cantidad de 12 pesetas importe de los seis primeros pichones y en caso de empate deberá abonar a razón de 2 pesetas cada uno, todos los demás que le suelten.

9. Los pichones cobrados dentro del campo de tiro pertenecerán al tirador que los haya muerto o herido pero no así los que se recojan sin estar heridos.

10. Los premios consistirán en dos copas para los dos primeros puestos y cuatro objetos más para los cuatro que sigan.

11. Habrá un jurado para establecer la clasificación y un juez cuyas decisiones deberán ser respetadas.

Parque de Intendencia de Palma de Mallorca

El próximo día 22 de los corrientes a las 10 horas y en este Parque se reunirá la Junta Económica del mismo para realizar la compra mensual de artículos, con sujeción a las normas y cantidades que constan en los anuncios fijados en los tablones de citado Parque y Casas Consistoriales de esta Ciudad y publicados en el «Boletín Oficial» de la Provincia. En las Oficinas de este Establecimiento se facilitarán los pliegos de condiciones todos los días laborables de 9 a 12 de la mañana, admitiéndose ofertas hasta una hora antes de la celebración del acto.

Palma 7 de Octubre de 1935 —El Director, *Augusto Avilés*

Papeletas 11 Octubre

Se avisa a los poseedores de papeletas del número 38177 del sorteo 11 Octubre que estas papeletas son nulas y que pasen a canjearlas con las del número 38.677 en el local donde las adquirieron.

Almacenes Enseñat

INVITAN A VD.

a la apertura del nuevo Establecimiento de la calle San Miguel, 123, que tendrá lugar el próximo viernes día 11, esperando nos honrará con su visita, en la cual podrá apreciar la reforma y ampliación de todas sus secciones, cuyo conjunto les harán los Almacenes de más elegancia y distincion de Baleares.

Liquidadas las existencias anteriores

PRESENTAMOS:

los tejidos más bellos y de más alta calidad, una suntuosa colección de las últimas creaciones de la moda parisién, toda clase de géneros pare Caballero y los acreditadisimos artículos de fabricación propia. Acepte esta invitacion y comprobará lo que puede ofrecerle nuestra vasta y bien orientada organizacion.

Almacenes en Palma
SAN MIGUEL, 123
TELEFONO 1840

Fábrica en Inca
TORRETA, 5 AL 31
INDUSTRIA, 1 AL 25

Almacenes en Inca
MAYOR, 54
TELEFONO 71

Oficinas, Exportación y Despacho al por mayor

Avenida Alejandro Rosselló, 100, y Obispo Maura, 23 - 25. Teléfono 2005

PALMA DE MALLORCA

PAGINA LITERARIA

NUESTROS COLABORADORES

Hans Friedrich Blunck y la nueva literatura alemana

La evolución que se está verificando en Alemania en el orden político, y que se experimenta en todos los aspectos de la vida, se extiende también al arte y a la literatura. Y no es que el Estado haya organizado el arte, lo que hace es ejercer una especie de protectorado, que tiene por objeto fomentar las buenas manifestaciones del arte, esto es, el arte en que está interesado el porvenir de la nación. Para ello era necesaria la organización estamental de los artistas.

El fondo del esclarecimiento de las posiciones respectivas en el arte es de gran importancia y no procede de ahora.

Las modificaciones producidas por la guerra abarcaron también el arte y de manera principal, la literatura de todos los pueblos.

El cambio de rumbo no se produjo con la aparición de la llamada «literatura de guerra», en novelas o poesías, que reflejaban la variedad de la eficacia de la «generación de la contienda» pues mucho antes de la eficacia de la «generación del frente» se observaba la tendencia hacia nuevos fines.

Se sentían las limitaciones y las trabas de una literatura que con el espíritu que la inspiraba se basaba aún en los valores de la época de la «Ilustración». Esa época ha durado hasta 1914, influenciando esencialmente la literatura.

Lo nuevo, que se anunciaba ya, antes de la guerra era la separación del materialismo. En su lugar actuaban tendencias hacia la Naturaleza, hacia la vida del pueblo y su pasado histórico, que habían de ser nuevos impulsos para una nueva vida.

Fué uno de los méritos del naturalismo del fines del siglo XIX. inspirado por el naturalismo francés y sueco: Zola e Ibsen, que hicieron del trabajador objeto de arte, y en eso fueron precursores de la situación actual, que toma en consideración, no al individuo o a una clase, sino a todo el pueblo, siendo cada uno, soporte de su estamento, de igual importancia.

Entre los heraldos infatigables del nuevo espíritu figuraban, en la vieja generación, Hermann Sthr, que vive todavía, y Paul Ernst, fallecido en 1934, pero se destacan, ante todo, los escritores de la generación de la guerra: Hans Carossa, Max Mell, Friedrich Griese, Hans Johst, Kolbenheyer y Han Friedrich Blunck.

Hans Friedrich Blunck es Presidente de la Cámara Alemana de Escritores, del nuevo Estado nacional-socialista.

Vamos a dedicarle unas líneas, pero no vamos a hablar de su calidad oficial, sino de sus obras, de lo que le llevó a ocupar el cargo que desempeña.

La obra de Blunck data de la postguerra, excepto unos pocos trabajos anteriores.

No le fué nada fácil adquirir renombre en los años siguientes a la guerra a causa de los vaivenes de los valores espirituales y morales de aquella época.

Su obra está inspirada en una fé inconmovible en los destinos del pueblo alemán. Su éxito se debe a que esa obra ha surgido en la proximidad de las fuerzas vitales, pues se basa en las fuentes históricas e ideológicas de la nación alemana. A todo lo que la tradición ha perpetuado de usos y costumbres, de relatos y leyendas, le ha dado vida de nuevo Blunck, descendiente de una estirpe de campesinos y marineros de Holstein.

Quiso Blunck despertar el sentido de las antiguas leyendas de los Edias y de sus costumbres para que pudieran servir de nuevo impulso a la vida.

Consta su obra de tres grandes partes: cuentos y leyendas; novelas sobre el destino nacional y novelas sobre los alemanes en el extranjero. Ha escrito, además, baladas, entre otras poesías, que versan, principalmente, sobre acontecimientos de la Historia de Alemania, preferentemente con asuntos bajoalemanes y, en especial, bajosajones.

Todo ello está íntimamente relacionado: los cuentos y las leyendas del Bajo Elba, que contienen episodios tan variados y tan vivos en el sentimiento popular, la gran novela en tres partes «Urvätorsaga», dedicada a la protohistoria y la prehistoria de los alemanes, en la que Bluck creó, con fantasía maravillosa, una magna epopeya: la trilogía novelesca «Verdendes Volk», en la que las tres figuras Stelling Rotkinnschn, Hein Hoyer y Beren Fock personifican el destino de la Baja Alemania desde que sucumbió bajo el dominio de los franceses, hasta la desolación de la guerra de los Treinta Años, pasando por las luchas confesionales de la Media; la novela histórica «Die grosse Fahrt», en la que describe el descubrimiento de Norteamérica, antes de Colón, realizado por Diederik Pining, de Hildesheim, libro que continúa la sucesión histórica de los volúmenes precedentes.

La aproximación a lo real y el ensueño en una combinación eminentemente artística son la característica de la obra de Hans Friedric Blunck. Su éxito se basa con sus dotes nacionales, en el amor a Alemania y en la fé en sus destinos.

CHRISTIAN OTTO FRENZEL

NUESTROS COLABORADORES

Memorias Bibliográficas de Escritores Mallorquines

BINIMELIS "Juan„. Nació en la villa de Pollensa el año 1538. Cursó los primeros estudios en Palma, y de aquí el año 1568 pasó a Valencia, donde aprendió la medicina con el célebre Luis Collado, anatómico, proto-médico de aquella ciudad y uno de los aventajados físicos de la misma.

Aplicóse también a las matemáticas, historia sagrada y profana, teología, política y a toda clase de erudición.

Hallábase en Roma el año 1570, y después de haber viajado gran parte de Italia, Francia y España: pasó a Menorca. Allí levantó la carta geográfica de aquella isla, seguidamente también la de Cabrera, y escribió un resumen histórico de ambas islas.

Regresado a Mallorca se ordenó de sacerdote y el año 1578 obtuvo un beneficio en la santa iglesia Catedral. Por sus talentos, erudición e inteligencia en las antiguedades e historia de su patria, los jurados le nombraron cronista general de este Reino.

Inventó varios instrumentos astronómicos, y los fuegos que se encendían en las torres que rodean la isla para comunicar la noticia de los buques descubiertos en las costas, su dirección y procedencia.

Murió BINIMELIS, en Palma el día 12 de Enero del año 1616.

ESCRIBIÓ

I. HISTORIA del Reino de Mallorca, 3 Tomos en fól. Mss.

II. TRACTATUS MATEMATICORUM. Ms.

III. Tratado de los montes de la isla de Mallorca Ms.

IV. TRACTAT DEL TEMPERAMENT propi de la illa de Mallorca. Ms.

V. NOTICIA HISTÓRICA de las rentas y emolumentos de la Catedral de Valencia, fundación de sus canongías y prebendas y compilación de sus antiguos estatutos. 1 T. fól. Ms.

VI. RELACIÓ y modo que doná Aparició de Subiá pera fer l.oli, de hon se declara mes particularment que en altras, que ell había donat de la manera que lo dit oli se te de fer; corregit y mes reduit a la forma del art per Joan Binimelis. Este opúsculo forma 1 T. fól. Ms.

VII. TRACTAT de com se han de curar las ferides y colps de cáp, y com se ha de pendra y estancar la sanch de ellas en las personas que no tingueren mes malaltías que las ditas ferides.

A este tratado siguen once mas sobre diferentes enfermedades formando un tomo, en fól. Ms.

—

BINIMELIS "Juan„. Fué su patria la villa de Felanitx, y sus padres Pedro Antonio Binimelis y María Ana Puig, de quienes nació el día 26 de Junio de 1756.

Hizo sus estudios en Palma, ganó una beca del colegio de la Sapiencia y fué nombrado rector del mismo.

El año 1780 por rigurosa oposición obtuvo una cátedra de filosofía en esta universidad literaria. Recibió en la misma las borlas de doctor en dicha facultad y en las de teología y ambos derechos.

Ordenóse de sacerdote y le concedieron un beneficio en esta Santa Iglesia; más adelante una paborda, y por último una canonga; pero la ambición del Dr. Binimelis no tenía límites, pues no contento con estos destinos eclesiásticos, escribió una carta al cardenal Despuig, pidiéndole, nada menos, que la mitra de Menorca.

El año 1790 se opuso y ganó la cátedra de prima de teología de la universidad: Fué secretario de cámara, capellán de honor y limosnero del señor Obispo Rubio, tanto en esta diócesis como en la de Jaen, de la que le nombraron visitador: Fué también provisor y vicario general del obispado de Mallorca; promotor fiscal del tribunal castrense de este Reino, y rector y procancelario de la universidad luliana.

Cuando la muerte del Sr. Obispo Nadal, le designaron para pronunciar su oración fúnebre en las exequias que en esta Santa Iglesia se celebraron, y las sandeces y desatinos que desde el púlpito descargó EN ELOGIO del difunto prelado, inflamaron el númen del señor Cortés, para escribir contra el orador una espantosa diatriba.

Murió el Dr. Binimelis el 23 de Abril de 1826.

ESCRIBIÓ

I. ORACION fúnebre que en las exequías celebradas en la Iglesia de San Cayetano, de Palma, por el Regimiento de dragones del Rey el día 22 de Febrero de 1789, en sufragio de la grande alma y honra de la gloriosa memoria de Carlos III de Borbón Rey de las Españas, dijo el Dr. Binimelis.

(Palma, impr. Salvador Savall, 4.° con 30 págs. sin año.

II. ORACION fúnebre que en las exequias celebradas en la iglesia de San Cayetano de la ciudad de Palma del Reino de Mallorca por el Regimiento de Españoles 6.° de Húsares de caballería el día 13 de Septiembre de 1804 ,en sufragio de las almas de todos sus difuntos, y especiales honras de los que fallecieron en la guerra. Palma, impr. Salvador Savall, año 1804, 4.° de 32 pág.

III. PRACTICA CHRISTIANA, per obrar ab perfecció, que a mayor gloria de la Bma. Trinidad. PARE, FILL y ESPERIT SANT, tres personas distintas y un sol DEU vertader, a qui es deguda tota honra, gloria y alabansa en los sigles de los sigles, ordená. D. J. B. P. P.

Palmma, impr. de Tomas Amorós, año 1807. 1 T. 8.° de 188 págs.

IV. DICCIONARIO histórico-político del estado eclesiástico y regular de Mallorca. Ms., del cual existía una copia en la librería del convento de Capuchinos de Palma.

Lo mandó su autor al Excmo. señor conde de Floridablanca, quien le había hecho el encargo de escribirlo, y se perdería seguramente porque llegó a sus manos poco antes de su caída del ministerio.

V. VIDA DE LA V. SOR JUANA TOMASA TORRES, religiosa del monasterio del Olivar de la ciudad de Palma, 1 T. 4.° Ms. en poder de las religiosas del mismo, reunidas hoy con las de Santa Clara.

El Sr. Capdebou tenía varios Ms. de Binimelis, entre ellos la famosa oración fúnebre del Obispo NADAL, que pronunció en esta Santa Iglesia el día 16 de Diciembre de 1818.

Aquí terminan las Memorias Bibliográficas de los Escritores mallorquines don Juan Binimelis de Pollensa y don Juan Binimelis de Felanitx.

PEDRO DE LA GUIA OLIVARES

CUENTO

El ramo de magnolias

Se conocieron una radiante mañana de verano en un parque de la ciudad. Un libro que ella leía fué el motivo de la conversación, que, a los pocos momentos, tomaba tono de sencilla y espontánea confidencia.

Marcela tenía muy cerca de los veintidós años y era una bella mujer, sin poseer dotes de extraordinaria hermosura, pero había en toda su persona una sencillez y emanaba un encanto de su rostro animado por la luz de la mirada de sus ojos negros, serenos, francos, que despertaba una sensación de franqueza el sentirse acariciado por su mirar y el atender a su voz.

Que en ésta se hallaba acaso también el secreto del mágico atractivo de aquella mujer: en su voz. Se ha usado y abusado de la frase de «una voz de plata», pero posiblemente nunca estuvo tan bien aplicado el calificativo encomiástico como al referirse a la voz de aquella muchacha. Era la suya una voz tenue, pastosa, acariciadora, de modulaciones blandas al hablar, sin el menor dejo de empalago. Atendiéndola, se sentía el alma subyugada.

Marcela no era espiritualmente una mujer vulgar. Nacida en un medio corriente, supo, por sí misma, valerse en forma que fué instruyendo su espíritu hasta alcanzar una cultura perfectamente seleccionada por su buen sentido. Tan joven, poseía ya una visión clara de las cosas y acaso esto le hacía huir un poco del trato corriente de las gentes. Gustaba en los días de reposo de su trabajo, aislarse en paseos solitarios o ir a reposar en la soledad de los jardines, en la compañía amable de un libro. Así descansaba de su tarea diaria, abrumadora, en la oficina en donde trabajaba para ayudar a su sustento y al de los suyos.

Hay movimientos espontáneos del alma, que, sin nosotros sospecharlo, deciden de una vida, y los formulamos sin darnos casi cuenta de su importancia, ya que, en realidad, al iniciarlos, carecen las más de las veces de ella.

Así ocurrió a Marcela aquella mañana cuando al ver sentarse en el banco en que ella se hallaba a aquel desconocido, no puso en práctica su natural y corriente impulso en casos semejantes de levantarse a poco para ir en busca de la soledad quebrantada.

Aquel hombre podía tener hasta unos treinta años; alto, correcto en el vestir, de facciones nobles y aspecto agradable, se adivinaba en él al señor, sin afectación y con esa desenvoltura que da la verdadera superioridad social, que estriba más que nada en la elevación del espríitu.

Cuando las almas se muestran noblemente, poco cuesta adentrarse en ellas. Marcela y el desconocido comenzaron a hablar con tal espontaneidad y desembarazo, que, posiblemente, a los pocos momentos se conocían más que muchas gentes que llevan años y años tratándose.

Fué una mútua corriente de simpatía la que se estableció entre ellos, al calor de aquella sencilla conversación, sin trascendencia al principio, honda más tarde, cuando ya sus almas iban sintiendo el halago de conocerse y de adivinar la una en la otra los sentimientos que la agitaban.

Mañana serena y radiante de verano, era dulce aquel reposo en el parque ciudadano, tranquilo, sosegado, casi libre de paseantes bajo la caricia de la luz intensa y en el aroma de los copudos magnolios, a cuya sombra se hallaban sentados

Poco a poco fué desgranando en el hablar la mútua historia de su vivir. La de ella, en su ambiente vulgar de familia de la clase media ciudadana, con sus trabajos, con sus ansias, con sus sueños, casi nunca satisfechos. La de él con su soledad en la holgura de su posición, en el atropello y el anhelo de recorrer tierras extrañas, en el acicate de su sensibilidad que le empujaba constantemente como en un afán de consumir horas y días, en diversiones, en amores, en estudios.

Al despedirse, se miraron serenamente a los ojos; él con una luz extraña de alegría; ella con un poco de emoción al pensar:— ¡Estamos tan lejos el uno del otro!

... ...

Marcela leía por décima vez aquella extraña carta, que decía así:

«Tengo el alma fatigada de conocer tantas vidas y los ojos cansados de la luz de tantos cielos. Hoy he sentido en mi espíritu un reposo de una manera nueva y extraña. Esta mañana le dije a usted:—He amado a muchas mujeres en la vida.—Y acaso me engañaba a mi mismo, porque pudiera muy bien ser que, creyendo amar a tantas, no haya todavía querido a ninguna.

Ahora necesito meditar sobre esto, pero, para mí, meditar quiere decir poner de nuevo mi ánimo en tensión y así ir desentrañando lo que llevo dentro. Me empuja un afán de huir en seguida de esta ciudad en la que acabo de conocerla a usted, porque es necesario para no dar rienda suelta a la exaltación de mi sentimiento, que podría una vez más desengañarme.

Le mando a usted este ramo de magnolias, para que goce por unos momentos más del aroma que nos ha envuelto esta mañana, bajo el amoroso árbol que nos cobijaba.

Acaso un día sepa usted de mí.

Carlos.

... ...

Marcela tenía un espíritu juicioso y equilibrado, así no la impresionaron los comentarios de los suyos al indagar el origen de aquellas flores, acompañadas de una carta. Guardó para sí el secreto de su sentir y sin entregarse a un sueño de divagaciones, no dejó de acariciar el halago de la ilusión que, por lo menos, una mañana había podido vivir.

Y volvió a su trabajo, serenamente. Se desgranaron los días y los días y en su lento o pausado caminar según el ritmo de las almas; pasó el invierno y llegó de nuevo la primavera y el verano. Para Marcela el tiempo se hizo lento y abrumador. No sabía por qué ansiaba sentir de nuevo el sol de fuego.

Uno de los primeros días del verano, todavía no desvanecida la dulzura de una suave primavera, Marcela recibió otra carta. Sin asombro, pero con emoción profunda leyó sus palabras:

«De nuevo he caminado por el mundo y he fatigado mis ojos en la luz de cielos extraños. Y he hundido mi alma en la caricia y en el estudio de otras vidas. Un desasosiego por mi nunca sentido me impulsa hacia esta ciudad, en donde usted vive, llena para mi del recuerdo de su existencia, recta y sencilla, tan enaltecida por la sensibilidad y la nobleza de su espíritu.

Y ansío hablar de nuevo con usted a la sombra de aquel mismo árbol protector, que tiene flores blancas, como éstas que le mando y que usted tanto ama.

Todo me dice en el recogimiento de mi alma, que acudirá usted a mi llamamiento.

Carlos

... ...

Las gentes dijeron que aquello era una novela o una película en acción, pero Marcela, que sabía de la vulgaridad de su encuentro con el hombre que vino a arancarla de la penuria de su vivir obscuro y resignado, sonreía y pensaba que, en aquella extraña aventura, la había salvado la fuerza, siempre viva, del optimismo de su espíritu, más que nunca manifestado en aquel espacio de tiempo, encerrado en el joyante halago de dos ramos de magnolias.

LUIS G. MANEGAT

Confianza absoluta de un médico en las Sales Kruschen

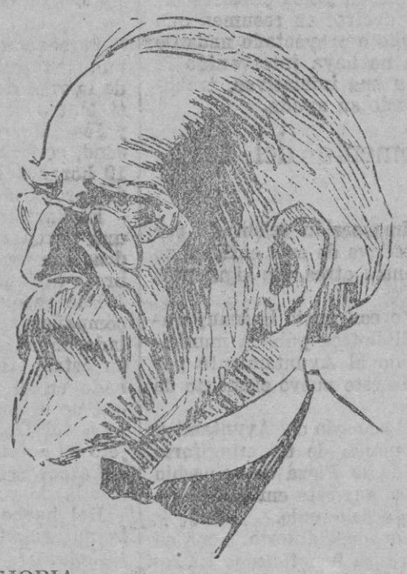

La carta que pasamos a transcribir es el testimonio espontáneo y desinteresado de un médico, relativo al valor terapéutico de las Sales Kruschen. Es muy satisfactorio para nosotros dar a conocer a nuestros lectores de este periódico la confirmación que de la eficacia de las Sales Kruschen hace una tan prestigiosa autoridad.

LA HISTORIA DE SU MEJORIA

Señores:

Hacía ya algunos meses que experimentaba vivos deseos de escribirles sobre la eficacia de las sales minerales que ustedes emplean, pero el prejuicio de nuestra clase, hostil a certificaciones médicas, retardaban dichos deseos.

Pero el provecho muy característico que he obtenido con el uso prolongado de las Sales Kruschen, me obliga a prescindir de mis prejuicios.

(Para resumir, suprimimos el párrafo que sigue en la carta médico y en el cual nos describe en términos técnicos los síntomas de la enfermedad que su

Sabiendo que las drogas habituales serían ineficaces, me decidí a usar sistemáticamente las Sales Kruschen y tengo el gran placer de informar a ustedes que los resultados han sido extraordinarios. Mis amigos estaban convencidos de que nunca podría llegar a curarme, pero puedo ahora decirles, con el mayor agradecimiento, que logré verme libre de mis males como de un traje viejo. Excesos de acidez, síntomas de gota, hemorroides, perturbaciones reumáticas, eran, aunque sin gravedad, motivos de sufrimientos desagradables.

Todo pasó, pero continuo tomando las Sales Kruschen con perfecta regularidad. Para ser sincero debo decirles que me sería más fácil olvidarme del desayuno que de mi dosis matinal. Y *es que se trata de la verdadera sal de la vida.*

Confieso que no tengo interés alguno en hacer propaganda de su regenerador natural tan bien equilibrado, pero siento que si no les escribiera para darles conocimiento de los resultados de mi propia experiencia faltaría a un deber de gratitud.

Pueden haer de esta carta el uso que quieran, pidiendo solamente que se abstenga nde divulgar mi nombre.

(LA CARTA SE ENCUENTR EN NUESTRAS OFICINAS).

Tenemos el deber de conservar la salud. Cuidad de ella y evitaréis el 75 0/0 de las molestias que afligen a la humanidad. De no seguir los preceptos Kruschen perderéis la salud, y os reservaréis solamente incapacidad e infelicidad; seréis una carga pesada para la Sociedad ,en lugar de un triunfo para ella. «No tenéis derecho a estar enfermo».

Las Sales Kruschen son una combinación de seis sales minerales de las que vuestro cuerpo debe disponer para purificar la sangre y el organismo.

Es necesario tomar todos los días las seis sales indicadas; esta es la razón que hace imprescindible la «pequeña dosis diaria». Fácilmente podrá tomarla con café, té o aun disuelta en media copa de agua caliente.

Sales Kruschen

De venta en todas las Farmacias y Centros de Específicos

Frasco grande Ptas. 5'50 Frasco pequeño Ptas. 3'50

M.C.D. 2022

Informaciones

En el Gobierno Civil

EL PERIODICO "LA VOZ", DE IBIZA, MULTADO

En nuestra visita al señor Gobernador, de esta mañana, nos ha dicho que por orden superior había sido impuesta una multa de 500 pesetas al diario "La Voz" de Ibiza, por haber expuesto una pizarra con la falsa noticia de que, el ministro de la Guerra había propuesto una movilización general y que ante la gravedad del momento el señor Azaña regresaba a España.

Ha añadido el señor Manent que dicha noticia originó gran revuelo en Ibiza y no pocos comentarios.

LOS PROHIBIDOS

Por agentes de vigilancia afectos a esta Comisaría fué denunciado al señor Gobernador el dueño de un cafébar de esta localidad por jugarse en dicho establecimiento al prohibido llamado "cacho".

Fueron recogidas 21 pesetas que había sobre la mesa de juego.

El señor Manent ha impuesto una multa de 250 pesetas al dueño de dicho establecimiento, clausurándose, además, el local por ocho días.

Las pesetas recogidas pasarán a los fondos de Beneficencia.

EL NUEVO EDIFICIO PARA GOBIERNO

Nos ha dicho también el señor Manent que una vez acordado por el Consejo de Ministros el arrendamiento de un nuevo inmueble para oficinas del Gobierno Civil el traslado tendrá lugar en breve.

Es posible que solo sea cosa de un mes el comienzo de dicha mudanza.

CON MOTIVO DE LA FIESTA DE LA RAZA

Esta mañana bajo la presidencia del señor Gobernador ha sido celebrada una reunión en el Gobierno Civil para tratar de los actos a celebrar con motivo de la Fiesta de la Raza, fiesta oficial que, como es sabido, será celebrada el próximo sábado.

Hoy no estaba todavía formado el programa de dichos festejos que casi con seguridad lo estará mañana.

Oportunamente daremos cuenta del mismo.

De la Diputación

En la nota facilitada a la Prensa, referente a la visita realizada por don Miguel Vidal, equivocadamente se dijo que este era Presidente de la Junta de Fomento Pecuario, cuando dicho cargo lo ostenta el Gestor provincial, dn Juan Mayans Escanellas.

* *

La Diputación provincial colaborará en los actos que han de celebrarse en la Fiesta de la Raza, cediendo su Salón para la conferencia Literaria, y la Banda Republicana provincial que dará un concierto en el Paseo del Borne.

* *

El Presidente de la Diputación se complace en manifestar, que en virtud de acuerdo de la Comisión Gestora, en la semana próxima darán principio las obras, hasta donde alcance la consignación en el Hospital para Tuberculosos.

En la Audiencia

SUSPENSION

Ha sido suspendida la vista señalada para hoy de la causa instruída contra Gaspar Forteza Roca, acusado de daños.

SENTENCIA

Por el Tribunal de Derecho se ha dictado sentencia en la causa instruída por el Juzgado de la Lonja, contra Felipe Palmer Reus, acusado del delito de daños por imprudencia temeraria y por ella se condena al procesado a la pena de 1 mes y 1 día de arresto mayor accesorias y costas e indemnización de 1000 pesetas al perjudicado.

Notas de la Alcaldía

El Dr. don Antonio Oliver Frontera, en nombre y representación de los vecinos de la calle de la Portella, visitó al Alcalde don Luis Ferrer Arbona para exponerle las quejas de dicho vecindario por las molestias que les ocasiona el tránsito de camiones por dicha calle por la cual circula la casi totalidad de aquéllos a los que se prohibe su entrada por el centro de la población

El señor Ferrer Arbona expuso al doctor Oliver Frontera que el tránsito de camiones de carga por la calle de la Portella estaba igualmente prohibido y que dichos vehículos debían dar la vuelta por la fábrica del Gas. El Alcalde de Palma, en vista de ello tomó buena nota de la queja expuesta por el doctor Oliver Frontera y le prometió la urgente adopción de medidas para evitar la repetición de la anomalía denunciada, añadiendo que castigaría severamente a los infractores.

Don Antonio Oliver Frontera agradeció al Alcalde sus manifestaciones en nombre propio y de los vecinos de dicha calle.

* *

El Alcalde don Luis Ferrer Arbona ha recibido del Diputado Provincial don Juan Mayans la siguiente carta:

"Distinguido señor y querido amigo: Leo en "El Día" de hoy y en las notas de esta Alcaldía, que vino a visitarle el capitán retirado y ex-Vocal de la Junta de Fomento Pecuario de es a provincia señor Vidal, atribuyéndose el cargo de Presidente de dicha Junta ,lo cual me sorprende por cuanto dicho señor no es tal Presidente, sino el que suscribe.

Salúdale atentamente y le estrecha la mano.—Juan Mayans".

El señor Ferrer Arbona ha contestado la anterior lamentando lo ocurrido ,por cuanto la nota fué facilitada por la Alcaldía en virtud de la visita de dicho señor, y prometiendo al señor Mayans que se facilitaría otra — como se hace — rectificando el error.

La labor del «Fomento del Turismo»

De la memoria leída en la Junta General del Fomento del Turismo, habida hace pocos días, entresacamos los siguientes datos que dan una idea de la labor efectuada en el último año por la benemérita Sociedad.

PUBLICACIONES.—Se han editado folletos de diversas clases en huecograbado, fotograbado y color, guías hoteleras, gráficos estadísticos de estancia de turistas en los Hoteles, gráficos de temperaturas y datos meteorológicos, de excursiones, medios de comunicación apropiados para los turistas, planos de la ciudad, pequeñas guías, carteles, acuarelas en colores, albumes, etc... en número superior a "un millón„ de ejemplares.

ENVIOS.—Se han hecho envíos a diversas partes del extranjero y de España en cantidad superior a 15 toneladas perfectamente atomizados en pequeñas y repetidas cantidades, con un gasto de franqueo muy importante.

OFICINA DE INFORMACION.—Ha mantenido abierta y a disposición del público dicha Oficina, en la que se han dado en los diversos idiomas "91 mil 190 informaciones„ controladas y que se tienen reistradas con los asuntos tratados en cada una de ellas, habiéndose recibido más de 8.500 cartas y escrito unas 9.000.

SERVICIO DE ESTADISTICA DE TURISMO.— Se ha verificado una minuciosa estadística de llegada y estancia de turistas controlando hasta el número de 88.183 turistas y 482 mil 234 estancias en los hoteles de Mallorca.

—GESTION GENERAL.—Se ha intervenido en los múltiples asuntos turísticos presentados durante el año organizando y trabajando para el mejoramiento y economía de los transportes turísticos, urbanizaciones, construcciones y proyectos de casetas de refugios en sitios pintorescos, etc.... Puede decirse en resumen que no se ha hecho o proyectado nada de turismo que no haya intervenido la Sociedad con sus iniciativas, trabajos y aportando su ayuda.

Del «Fomento del Civismo»

En la última sesión celebrada por la Junta Directiva de esta entidad, se adoptaron, entre otros, los siguientes acuerdos:

Haber visto con gusto la inauguración de la Biblioteca pública municipal, felicitando al Ayuntamiento por la creación de este nuevo elemento de cultura.

Aplaudir el acuerdo del Ayuntamiento de construciión de un mingitorio subterráneo en la Plaza de Eusebio Estada mejora que esta entidad había reiteradamente solicitado.

Se acordó quedase abierta, como en años anteriores, a beneficio de los señores socios e hijos, la matrícula para clases semigratuitas de idiomas francés, inglés, esperanto y contabilidad mercantil.

Solicitar del Ministro de Hacienda que, en justa correspondencia a la baja del tipo de interés, recientemente establecida para la cuentas corrientes y depósitos en los bancos, se acuerde idéntica desgravación en el tipo de descuento, a fin de hacer llegar al comercio e industria nacionales, las ventajas y estímulos de la política de abaratamiento del dinero emprendida por el Gobierno.

Agradecer al Gobernador Civil señor Manent, el apoyo prestado desde el Boletín Oficial de la provincia, a la propuesta de esta entidad, para que se proceda al arreglo y conservación de los llamados caminos de "camada", por los propietarios obligados a la realización de dichas obras; acordando, además, en atención al carácter de utilidad pública y uso común de las citadas vías, interesar de la superioridad, la concesión de medidas coercitivas a los Ayuntamientos, para que puedan imponer la realización de dichas obras, que tan decisivamente pueden influir en el aminoramiento del paro obrero.

La Junta acordó, en atención a no haber transcurrido aun el año del fallecimiento del que fué su fundador D. Jerónimo Massanet Beltrán, y en respeto a su memoria suspender el banquete de afirmación cívica que se venía celebrando por esta fecha y que por tal motivo se aplaza hasta el año próximo. Y deseando, no obstante realizar un acto solemne que a la vez que de afirmación de los ideales patrióticos encarnados en esta institución, lo sea de homenaje a la figura inolvidable del extinto Presidente, aprovechando la colocación de su retrato al óleo que ha sido sufragado por suscripción popular, celebrar para fecha que oportunamente se fijará un acto público a la memoria del señor Massanet, para cuya biografía se ha requerido la colaboración de un distinguido escritor de la localidad.

Haber visto con agrado el nombramiento del facultativo don Pedro Alou Bernat para el cargo de Presidente del Colegio Médico Oficial de Baleares.

Derrumbamiento de un balcón

Al anochecer de ayer se derrumbó el balcón de una casa de la calle del Teatro Balear, produciendo gran estrépito al caer.

Resultó herido levemente un niño que se hallaba por las inmediaciones de dicha casa, no ocasionando afortunadamente otro daño, pero sí la consiguiente alarma entre aquellos vecinos.

Cae, se le dispara la escopeta y se hiere

La Benemérita del puesto de Buñola da cuenta al señor Gobernador del siguiente desgraciado suceso.

Sobre las 18 horas del día 6 del actual tuvo noticia de que le había ocurrido una desgracia a un cazador en el predio "S'Heretat„.

Personada en el lugar del hecho pudo enterarse de que, los vecinos de la villa de Buñola, Bartolomé Martí Mateu, Jaime Estarellas Pascual y José Morro Negre, mayores de edad, se hallaban cazando, sobre las 12 horas del citado día en el monte del predio de referencia.

El Bartolomé Martí al ir a saltar una pared resbaló y cayó disparándosele la escopeta que llevaba al hombro e hiriéndole en el pie izquierdo.

Fué recogido y auxiliado por sus compañeros quienes, además, le trasladaron a la casa del predio. Visto su estado fué cuidadosamente colocado en el auto del colono en el que se le condujo a Palma a la Clínica del Dr. Alcover, donde fué objeto de detenida cura.

Parece ser que la herida fué calificada de pronóstico reservado.

Del hecho ha sido dada cuenta a la autoridad judicial de la villa de Buñola.

Un agresión. ---Los agresores detenidos

En comunicación de la guardia civil del puesto de esta capital que ha recibido en el día de hoy el señor Gobernador se le da cuenta del siguiente hecho:

Sobre las 6 horas del día 6 del corriente hallándose la Benemérita de servicio de vigilancia y conservación del orden en la "Hípica de Mallorca", observo que en momentos del espectáculo, pues se celebrababan carreras, se producía una aglomeración de gente en uno de los palcos de la tribuna. Personada en dicho sitio para enterarse de lo que ocurría vió que los vecinos de Consell Bartolomé Oliver Amengual, de 39 años, jornalero y Jaime Oliver Campins de 26, chofer, habían agredido al súbdito francés Christian Noel, vecino de Tolon (Francia) quien, en Mallorca, en viaje de turismo, acompañado por su señora, presenciaba las carreras.

Los agresores habían producido al referido extranjero algunos rasguños en la cara, orejas y le habían arrancado algunos cabellos.

Los motivos de la agresión no fueron otros que el haberse querido imponer el extranjero a los referidos individuos al no atender, éstos, la indicación que cortesmente les hizo, de que se sentaran y no le taparan la visa pues colocados delante y de pie no podía ver la carrera.

Así las cosas, de las palabras se pasó a los hechos y se llegó a las mano, produciéndose por los dos individuos mencionados la agresion que queda descripta.

Dicho señor francés fué curado en la enfermería del Hipódromo por el médico del mismo, quien calificó las heridas de carácter leve.

Los agresores fueron denunciados ante el señor Juez del Distrito de la Lonja.

Servicios meteorológicos de la Diputación de Baleares

Estado sinóptico del tiempo en la Europa Occidental el día 9 de Octubre de 1935 a 7 horas.

El anticiclón del Atlántico se extiende hacia la Península Ibérica, con buen tiempo en casi todo el Mediterráneo Occidental e Italia. Se han producido algunas lluvias desde el Cantábrico hasta el N. de Italia, debidas a un centro situado en el golfo de Génova que tiende a desplazarse hacia el N. E.; los vientos son del N. en la costa de España, moderados del W. en el estrecho de Gibraltar y costas del Argelia y del E. entre Italia y Túnez.

Barcelona a 11 horas.—Presión barométrica 765 mm. subiendo, estado del cielo casi despejado, dirección del viento W. N. W. 6 k/h.

Tiempo probable.—Buen tiempo y neiblas matinales.

Delegación de Hacienda de Baleares

Libramientos al cobro para el 10 de Octubre.

Bortolomé Ferrer.
Juan Ferrer.
José Oliver.
Antonio Trobat.
Sebastián Carbonell.
Fca. Rosselló.
Gabriel Porcel.

Llegada de dos hidros

Esta tarde cerca de las dos y cuarto han amarado en nuestro puerto dos hidros militares españoles.

Los mencionados hidros que según parece proceden de Barcelona, saldrán mañana y sus indicaciones son: S-25 y S-28.

Notas del Carnet

PERSONALES

* Ayer tarde recibió las aguas bautismales la niña Magdalena Colom, hija del literato don Guillermo.

Le administró el Sacramento en la Santa Iglesia Catedal Basílica, el M. I. Sr. don Antonio Sancho, canónigo Magistral.

Fueron padrinos, el primo de la neófita don Bartolomé Colom, representado por el padre de éste, y la abuela materna de aquélla doña María Magdalena Terrasa.

Nuestra cordial enhorabuena.

* Con motivo de haberse declarado fuera de reparto la contratación de la Caja de Ahorros y Monte de Piedad de las Baleares, han sido nombrados Notarios de la misma don Fancisco de P. Massanet como propietario y don Pedro Alcover como sustituto.

* Se encuentra restablecida de la dolencia sufrida la niña Concepción Morell y Rosselló hija del Secretario de la "Caja de Ahorros y Monte de Piedad de las Baleares", don Felipe Morell.

Lo celebramos.

* Se halla restablecida, doña Isabel Riera hija de nuestro amigo el Inspector Veterinario Municipal don Lorenzo.

Lo celebramos.

BODA

En Sóller ha contraído matrimonio la señorita María Castañer y Marqués y el joven industrial don Pedro Canals y Canals.

Fueron padrinos por parte del novio sus padres don Mateo Canals Enseñat y doña Margarita Canals Frontera, y por la desposada, su madre doña Margarita Marqués Trías y su tío don Pedro Castañer Alcover, en representación de su padre, don Bartolomé Castañer Alcover.

Como testigos han firmado el acta los señores don Francisco Canals Frontera y don Francisco Bisbal Bisbal.

Deseamos al nuevo matrimonio muchas felicidades en su nuevo estado.

NECROLOGICAS

† En Menorca donde residía, víctima de pertinaz dolencia ha fallecido cristianamente don Ramón Leopoldo Menéndez.

El finado era persona tenida en gran estima y consideración en la isla hermana.

En cuantos le trataron ha causado honda impresión la noticia de su muerte.

Reciba su afligida familia, y en especial su hermano el Diputado a Cortes por Baleares don J. Teodoro Canet, la expresió nde nuestra más pofunda condolencia.

DE VIAJE

De Barcelona en el rápido han llegado: don Francisco Billoch, don Pedro Mateu, don Francisco Montalvo, don Pedro Redondo y Sra., don Jesus Canet, la expesión de nuestra mas profunda condolencia.

* En el correo de Ibiza y Valencia han salido este mediodía: don Jaime Oliver, don Juan Sanjuan, don Francisco Moll y don Cosme Prohens.

* Para Barcelona embarcaran: don Juan Pedrós, don Pedro Bonnin, don Mariano Oleza, don Alfonso García, don José Ferrá, don Juan Pizá, don Enrique Galiano, don Domingo Mascote y don Salvador Mestre.

* Después de haber permanecido una temporada en Mallorca al lado de sus familiares, esta noche embarcará para Barcelona la bella señorita Palmira Ferrer.

* También ha llegado procedente de Barcelona nuestro amigo don Antonio M.ª Agustín.

RELIGIOSAS

SANTORAL. — Santos Francisco de Borja, S. J., y Florencio, mr.

CUARENTA HORAS.— Continúan en Santa Catalina, a la Virgen del Rosario, por un difunto.

Todo como el día anterior.

Empiezan en la parroquial iglesia de San Jaime, en honra de la Virgen del Pilar.

Exposición a las seis, y misas rezadas.

Por la tarde, actos de coro; a las seis y media, rosario, meditación y reserva de S. D. M.

En la Merced, a las siete y media, comunión general para los Jueves Eucarísticos.

Por la noche, después del rosario solemne ejercicio de la Hora Santa de Reparación.

En Santa Teresa, continuación de la Novena a su excelsa titular.

Por la noche, a las seis y media, Rosario y Novena con sermón por el Rdo. don Antonio Garau, Vicario de Santa Eulalia.

VISITA.— A la Virgen de la Salud en San Miguel.

Marítimas y aéreas

ENRADAS

De Barcelona, el "C. de Barcelona„, capitán don F. Nadal.

DESPACHADOS

Para Ibiza y Valencia el "Mallorca„, capitán don F. Sastre.

Para Barcelona, el "C. de Barcelona„, capitán don F. Nadal.

TIEMPO REINANTE

En Palma.—Viento calma, mar rizada, cielo cubierto.

De Teatros

LIRICO

Hoy miércoles en sesión continua de seis tarde a doce noche se presentarán a nuestro público los nuevos espectáculos que dirige Jaime Planas, integrados por 26 notables artistas.

Además de los artistas que citábamos ayer forma parte de la agrupación la notable canzonetista española Consuelito Heredia.

Todas las atracciones van acompañadas por la orquesta "Los diez discos vivientes„ los cuales, además, dirigidos por Jaime Planas nos darán a conocer sus últimas creaciones.

El espectáculo empezará con una película artística y las atracciones trabajarán a las siete de la tarde y a las diez y media de la noche.

BALEAR

Hoy últimos y definitivos días de proyección del grandioso film nacional "Don Quintín el amargao", que tanto éxito ha obtenido en este teatro.

Mañana, jueves, es el día señalado para el gran acontecimiento cinematográfico, que se prepara en toda España, el estreno del máximo film nacional "Nobleza Baturra", la película de Aragón con los mejores intérpretes y el asunto más interesante.

La garantía de éxito en "Nobleza Baturra" la dan estos nombres: Cifesa, Imperio Argentina, Florián Rey, Miguel Ligero, Juan de Orduña, Pepe Calle, Carmen de Lucio...

El asunto de este film es ya muy conocido de nuestro público... unos amores castos y un alma ruin que quiere frustrarlos, y la nobleza peculiar de los baturros que salva el honor de una mujer y aplasta la vileza de la difamación.

El estreno de esta película ha despertado enorme interés en Palma y en toda España, no dudando que mañana jueves se agotará el papel en el coliseo del Ensanche.

"Nobleza Baturra" es una producción espñola por los cuatro costados, con los mejores elementos con que cuenta nuestro cine nacional.

GACETILLAS

EXTRAVIO.— Esta mañana se ha extraviado unos lentes con su estuche. La persona que los haya encontrado puede hacer su devolución en la calle 11 de Febrero, 187, donde será gratificada.

PIKMENTINE.—Tinte para el cabello. Todos los colores, del negro carbón al rubio. Se vende perfumería EL ALBA, calle Sindicato, 98. Palma.

MAÑANA:

SANTORAL. — Se celebrará la festividad e San Fdrancisco de Borja.

CORREO MARITIMO. — A las 7 de la mañana llegará vapor correo de Barcelona.

A la misma hora llegará vapor correo de Tarragona.

A las 8 de la noche saldrá vapor correo para Mahón

A las 9 de la noche saldrá vapor correo para Barcelona.

MERCADO. — Se celebrará en Inca, Muro y Andraitx.

LIRICO. — Sesiones de cine sonoro y Espectáculos Planas de 6 tarde a 12 noche.

BALEAR. — Sesiones de cine sonoro de 3 tarde a 12 noche.

CINES — Moderno, Oriental, Principal, Born y Rialto.

Sres. VIAJANTES

géneros con prontitud?

¿Recibe usted géneros del extranjero?

Ordene sean entregados a la Agencia E. y J. Labori Buxó, Castaños, 8 BARCELONA

Remesa de entrada y salida todos los correos. Corresponsal en PALMA Bartolomé Muelt Berga. Siete Esquinas, 13. Teléfono, 1311.

TEATRO LIRICO Hoy miércoles DEBUT

Espectáculos PLANAS

Con sus DISCOS VIVIENTES

Y LAS ATRACCIONES

Liana Gracian - Consuelito Heredia

Leonor And Gurri, con su creación BOLERO

Baldomerito = Toni

Las 6 Maravillosas Volutas

M.C.D. 2022

POR TELÉGRAFO

De política

DOS ALTOS CARGOS

Madrid, 8 (11 n.)

Se sabe que existe el acuerdo de que ocupe la subsecretaría de Industria el diputado señor Blanco Rodriguez, y que será nombrado Director General de Navegación don Nicolás Franco, hermano del general del mismo apellido.

LOS TRASLADOS DE MAGISTRADOS

Al ministro de Justicia y Trabajo se le preguntó sobre el informe del Supremo relativo al traslado de magistrados, etc., y dijo que aunque él tenía plena facultad para actuar, había dado cuenta al Consejo sobre el informe emitido por dicho Tribunal y por él solicitado.

EL BANQUETE DE MAÑANA AL SR. LERROUX

El secretario de la "Ceda", señor Carrascal, nos confirmó que en el banquete que mañana se celebrará en el Hotel Ritz en honor del señor Lerroux sólo hablarán don José María Gil Robles para afrecerlo—y no don Melquíades Alvarez como se anunció—y el señor Lerroux para agradecerlo.

EL SEÑOR CAMBO Y LA MINORIA DE LLIGA EN PLENO ASISTIRAN AL BANQUETE AL SEÑOR LERROUX

Según nos manifestó el ex ministro don Vicente Cantos, que forma parte de la Comisión organizadora del banquete homenaje a don Alejandro Lerroux, el ex ministro don Francisco Cambó le ha manifestado que asistirá personalmente a este acto y ha ordenado que asista toda la minoría que acaudilla.

La futura Ley electoral

HABLANDO CON EL JEFE DEL GOBIERNO

Madrid 8 (11 n.)

Al llegar el señor Chapaprieta a la Cámara, los periodistas le preguntaron cual era el criterio del Gobierno respecto de la ley Electoral.

El señor Chapaprieta respondió:

—No se trata de un criterio en firme, sino a base de lo que tratamos el otro día con el presidente de las Cortes.

Es a tarde nos reuniremos con los jefes de minoría y si se llega a un acuerdo se redactará una fórmula y si no, se llevará el asunto a la Cámara para discutirlo a base del voto particular convertido en dictamen que ya se conoce.

Dijo que quería poner a discusión el proyecto, mañana mismo.

DESPUES DE LA REUNION.—LO QUE OPINAN LOS JEFES

La reunión de los jefes de minorías empezó a las siete de la tarde y a ella asistieron el Presidente del Consejo y el del Congreso.

Al terminar la reunión el Sr. Maura hablando con los periodistas dijo:

—La mayoría de los reunidos hemos abogado para que las elecciones de diputados se rijan por el sistema mayoritario puro, con supresión del quorum y segunda vuelta.

Para las elecciones de concejales se comenzará el sis ema proporcional en capitales de provincias, poblaciones importantes y pueblos asimilados.

De esto último, añadió, únicamente ha discrepado don Augusto Barcia.

El Gobierno estudiará los proyectos y dará su opinión.

Al salir el señor Chapaprieta dijo que se atenía en un todo a la referencia que había dado el señor Maura.

Preguntado si el Gobierno aceptará esta fórmula dijo:

—Yo no tengo la llave del porvenir. Son ocho las opiniones que tengo que consultar.

El Sr. Barcia dijo que él había defendido la consecuencia de que todos los electores sean iguales y que el régimen electoral sea como el propuesto para las elecciones generales.

Sin embargo, dijo, consultaré con mi partido para poder exponer la opinión en la reunión que celebraremos los jefes de minorías el jueves próximo.

D. Abilio Calderón ,en la reunión de jefes de minorías defenderá el sistema de circunscripciones más pequeñas que las actuales y voto mayoritario sin "quorum" ni segunda vuelta.

Se le dijo que los monárquicos e izquierdas defenderán la misma teoría, y respondió:

—El bloque va a encontrarse solo defendiendo ese sistema tan raro que ha dado en llamarse mixto y es anticonstitucinnal porque según la Constitución se dice que el vo o ha de ser igual, directo y secreto.

D. HONORIO MAURA Y EL SISTEMA MAYORITARIO

Don Honorio Maura, en los pasillos de la Cámara, nos manifestó que en la reunión que iban a celebrar los jefes de minoría relacionada con la ley electoral, defendería el sistema mayoritario puro con la única modificación de suprimir el 40 por 100 y la segunda vuelta.

La razón de nuestra tesis — decía —es que todos reconocen que estos momentos son delicados para cualquier ensayo electoral y nos parece absurdo que se ensayen nuevos procedimientos habiéndose experimentado el sis ema mayoritario recientemente y en dos distintas ocasiones, demostrándose su eficacia con la sola supresión de los dos extremos antes mencioados.

La sesión del Congreso

Sesión de la tarde

APROBACION DEL ACTA Y LECTURA DE UN PROYECTO DE LEY

Madrid, 8 (11 n.)

El señor Alba abre la sesión a las cuatro y media.

Están desanimados los escaños. Hay poca concurrencia en las tribunas.

En el banco azul los ministros de la Gobernación, Estado y Justicia y Trabajo.

Se lee y aprueba el acta de la sesión anterior.

Leido el despacho ordinario, el Presidente del Consejo de Ministros, que acaba de entrar en el hemiciclo, sube a la tribuna de secretarios y dá lectura a un proyecto de ley.

EN MEMORIA DE LAS VICTIMAS DE LA REVOLUCION

Se da lectura a una proposición firmada por los diputados tradicionalistas y monárquicos para que se dedique un piadoso recuerdo al diputado tradicionalista señor Oreja Elósegui y demás víctimas de la revolución.

El señor Dominguez Arévalo, primer firmante de la proposición, la apoya.

Dedica elogios al que fué compañero de minoría señor Oreja Elósegui y a los guardadores del orden que, como aquél, cayeron en octubre último víctimas de la revolución.

Pide que la Cámara les dedique un piadoso recuerdo.

El Ministro de la Gobernación dice que el Gobierno rinde un tributo de admiración y tiene un recuerdo piadoso para los hombres que dieron su vida en defensa de la sociedad, al verse ésta amenazada con un movimiento revolucionario.

Agrega que el Gobierno ha delegado en él para que el día 12 se persone y le represente en Asturias, a fin de rendir un homenaje a las fuerzas del Ejército y a las de la Guardia civil, que tan brillantemente se comportaron en ocasión de tan tristes sucesos.

Se adhiere, pues, a la proposición defendida por el señor Domínguez Arévalo. Este agradece las palabras del ministro de la Gobernación.

El señor Trabal de la "Esquerra„ interviene y dice que el movimiento revolucionario en Cataluña no se dirigió contra la integridad de la Patria. (Rumores).

Dice que los que como el señor Dencás huyen cobardemente deben ser olvidados.

Añade que los hombres de solvencia moral y de prestigio que enarbolaron una bandera que respondía a un ideal, están ya sufriendo las penas impuestas por los Tribunales.

Por ello son dignos de respeto.

No lo son, por el contrario, los hombres que sin altura moral huyeron cobardemente como el señor Dencás. (Rumores).

Seguidamente se entra en el

ORDEN DEL DIA

Hay una proposición de ley del señor Alvarez Lara sobre exención de impuestos a las Sociedades Económicas de Amigos del País.

Es tomada en consideración.

(Entra el ministro de la Guerra).

PROTECCION A LAS INDUSTRIAS MARITIMAS

Se lee un dictamen de la Comisión de presupuestos sobre el proyecto de ley autorizando al Gobierno para contratar la adquisición y construcción de material de guerra.

Es aprobado sin discusión.

El señor Marial hace constar en brevísimas palabras su voto en contra.

Se lee el dictamen de la Comisión especial sobre el proyecto de ley de protección a las industrias y comunicaciones marítimas.

El señor Sole de Sojo habla en defensa de un voto particular. (Toma asiento en el banco el Gobierno el ministro de Agricultura).

Analiza el dictamen y habla de la modificación del tonelaje mundial por la trastormación experimentada por el combustible solido en liquido.

Dice que España esta muy retrasada en lo que a comunicaciones marítimas se refiere.

Recuerda que el ministro presentó el proyecto como si se tratara solamente de un conjunto de peticiones.

Habla, con gran conocimiento de datos, del tonelaje mundial, explica lo que es la forma de estímulo y la de aval y elogia la reaparicion de algunos puntos del dictamen que malograrían la eficacia y el valor del mismo.

(La Cámara está muy desanimada. Los pocos diputados que se hallan en el salón hablan, leen o escriben, sin prestar atención).

En España estamos atrasadísimos en la cuestión de comunicaciones marítimas.

La mayoría de los países han establecido la prima de estímulo y la prima de aval.

En España también precisa despertar el estímulo para fomentar las líneas de comunicación.

Se muestra partidario de una subvención directa a las Compañías Navieras.

Debe establecerse un criterio elástico en los precios de los fletes para poder embarcar mercancías españolas.

En nombre de la Comisión le contesta el señor Sierra Rustarazo. Defiende el proyecto diciendo que está orientado en el proyecto de protección a las comunicaciones marítimas que presentó el señor Maura en el año 1909.

Se suspende este debate.

ADQUISICION DE MATERIAL DE GUERRA

Sin discusión se aprueba un proyecto de crédito autorizando al Gobierno para adquirir y construir material de guerra hasta un total de cincuenta millones de pesetas.

ELECCION DE UN VOCAL

Se procede a la elección de un vocal representante de la Cámara en el Tribunal de Garantías, resultando elegido el señor Vega de la Iglesia, radical, por 91 votos.

LA CUESTION DE LOS TRIGOS

Se reanuda el debate sobre la cuestión de los trigos.

El señor Alba dice que como hay ocho diputados que han pedido la palabra, ruega a todos que se produzcan con brevedad, como marca el reglamento.

El señor Andrés Meroto interviene, haciendo diversas consideraciones sobre el problema de los trigos en provincias machegas.

El señor Sánchez Albornoz habla acerca de esta cuestión en la provincia de Avila.

Acusa a la Ceda y a los agrarios de haber establecido contubernios para la adquisición de los trigos.

(Le interrumpen constantemente los diputados de la Ceda negando las afirmaciones del orador).

Interviene el señor Conde de Romanones. Afirma que el problema de los trigos es el más grave que está planteado en España.

Dice que no duda de la buena fé del Ministro de Agricultura; pero hay que tener en cuenta que desde que se implantó la República, han pasado por este Ministerio diez Ministros. No creo pueda existir una plaga mayor del campo que esa. Lo que unos hacen, los otros lo deshacen.

Sostiene que la tasa no se cumple, ni puede cumplirse, por no haber un organismo adecuado con autoridad para hacerla cumplir.

Pregunta al Ministro de Agricultura las cifras de la cosecha de este año.

El señor Martínez de Velasco dice que unos 34 millones de quintales.

El señor Conde de Romanones dice:

—Pues con esa miseria y los remanentes que hay de anos anteriores no es posible poder dar salida a ese trigo.

Por eso digo que este problema es importantísimo y complejísimo.

El señor Alba llama la atención al orador por lo extenso de su discurso. El señor Conde de Romanones, algo molesto dice:

En vista de que se me llama la atención, me siento.

Acto seguido interviene el señor Cirilo del Río. Estima que la Ley sobre trigos que voto el parlamento, no era viable.

Se muestra de acuerdo con el señor Conde Romanones.

El principal mal estriba en la continua sucesion de Ministros de Agricultura.

Por mi parte estoy satisfecho de la gestion que realicé en aquel Ministerio..

El señor Mangrane cree que ha sido un error el poner demasiado alta la tasa.

En los años de superproducción España debe defender al productor y al consumidor pero nunca al intermediario.

El señor Alba declara que como hay mas de veinte diputados que quieren tomar parte en este asunto propone se celebre sesión nocturna o matutina.

Se acuerda celebrarla esta noche.

El Sr. Azpeitia hace una larga historia del problema de los trigos.

Cree que ya que se ha establecido no hay otro remedio que mantener la tasa y hacerla cumplir energicamente, pues el problema es verdaderamente nacional.

A las nueve de la noche se suspende la sesión para reanudarla a las diez y media.

Sesión nocturna

CONTINUA EL DEBATE SOBRE EL PROBLEMA DE LOS TRIGOS

Madrid, 9 (2'40 m.)

La sesión nocturna comienza a las 10'45.

La preside el señor Alba. Las tribunas están vacías. En los escaños hay unos veinte diputados.

Se reanuda el debate sobre la cuestión de los trigos.

El señor Arizcum, de la Ceda, habla del problema triguero en la provincia de Guadalajara.

Afirma que sólo hay trigo en España para el consumo y que no hay superproducción alguna como se ha dicho.

El señor Oriol, interviene. Alude a las importaciones de trigo que realizó el Sr. Marcelino Domingo, cuando había en España una gran cantidad.

También censura al señor Cirilo Rio que autorizó la exportación de garbanzos y maiz.

Habla de los tiempos en que el señor Velayos fué Ministro, censurando también que consintiera se cambiara el trigo fresco por el anejo y hasta apolillado.

El señor Velayos dice:

—Yo no consentí eso: Si se hizo algo, fué a espaldas mías.

El Sr. Oriol insiste en decir que debió evitarse energicamente.

Interviene el señor Salinas. Afirma que en Córdoba se han retirado trescientos mil quintales de trigo y solo quedan por retirar unos tres mil.

Los labradores creían hasta ayer que el Servicio Agronomico se haria cargo de ese trigo. Como no ha sido así, yo pido al Ministro que de órdenes para que el servicio Agronomico, por orden cronologico, efectue la compra y proceda contra quienes pretenden adquirir cereal a 40 pesetas, para venderselo al Estado luego por 50 pesetas.

Si el Ministro no está atento a esas compras, se endosara al Estado los trigos podridos.

Dedica grandes elogios al Servicio Agronomico, pues en Cordoba se ha desvelado para evitar adulteraciones.

El señor Mantero Tirado, de la Ceda, se muestra de acuerdo con las manifestaciones del señor Salinas, apoyando cuanto este ha dicho.

Atribuye cuanto ocurre en la cuestión de los trigos a la influencia de personas de preponderancia dentro del propio Ministerio de Agricultura, que, abusando de la confianza del Ministro y del Subsecretario, hacen cuanto les viene en gana y hasta ponen su firma a autorizaciones indebidas.

Pide que se abra un expediente para depurar la responsabilidad de las personas interesadas en que fracase determinada política o que pretenden otros fines inconfesables, que castiga el Codigo.

Denuncia también la conducta de los harineros de Córdoba contra los trigueros.

Habla de ciertas amenazas y coacciones y pide que se depure cuanto ahí ocurre, para que todas las debilidades tengan su debida sanción.

El señor Sierra Pomares afirma que la situación es tan angustiosa que no solamente no se cumple la tasa, sino que no puede venderse el trigo a ningún precio.

Existen 38 decretos y no hay español que sepa a qué atenerse.

Si el Gobierno no puede o no quiere facilitar la intervención de la venta de trigos, debe dejar el mercado libre.

El señor Dimas Madariaga, de la Ceda, defiende a los modestos Agricultores.

Lo que está ocurriendo con el problema del trigo representen la quiebra del Estado.

Es necesario resolver esto, pues el asunto ha llegado a ser intolerable.

El señor Rodriguez Pérez interviene.

Cree que este asuntos dimana de errores de la Ley de autorizaciones. En ellas incluso hay responsabilidades politicas.

Varios diputados interrumpen al orador.

La Presidencia llama la atención a todos, pues dice que por el camino que se va, no se acabará nunca.

El Sr. Fabregas, de izquierda republicana, dice que han transcurrido las horas reglamentarias y la sesión debe levantarse.

El Sr. Tomás Lara, que preside, recuerda que esta tarde se acordó esta sesión nocturna y por lo tanto hay que acabar la discusión.

Interviene el señor Represa, de la Ceda, el cual denuncia que en Avila se han retirado 1.510 quintales de trigo propiedad del suegro del señor Sánchez Albornoz, que precisamente esta tarde combatía al Gobierno.

(Grandes rumores).

El señor Velayos interviene y asegura que el trigo sobrante siempre lo habrá en España, pues hay que tener en cuenta que hasta en las tierras de regadío sembraron este cereal.

Teme que su ilustre Jefe, por falta de colaboraciones, como ha ocurrido con todos los ministros, no pueda resolver el problema.

Reconoce que no se han cumplido las tasas y culpa a los harineros por la competencia ilícita que se hacen entre ellos mismos, de que no se resuelva este asunto.

Aboga por la creación del Banco Nacional Agrícola y por la intervención y fiscalización de manera dictatorial, en las fábricas de harinas.

El señor Martinez de Velasco habla para hacer el resumen del debate y dice que seis inspectores, ingenieros agricolas, recorren España investigando las compras de trigo.

Realmente hay muchas disposiciones sobre esta cuestión y pienso resumirlas en una clara y terminante.

Confio, dice, resolver el problema y agradezco la intervención de todos los que han terciado en el debate, pidiéndoles continúen asistiendo al Gobierno, ayudándole a encauzar el problema, pues por la importacia que tiene para España, no puede ser obra de un hombre, ni de un partido, sino de todos.

Rectifican brevemente diversos oradores y se da por terminada la interpelación, levantándose la sesión a las dos de la madrugada.

El Comité Ejecutivo Socialista

ACUERDOS ADOPTADOS

Madrid 8 (11 n.)

El Comité Nacional del Partido Socialista se ha reunido tomando acuerdos impor antes.

Entre ellos figura el de hacer constar un emocionado recuerdo a los muertos en la revolución, los presos y los exilados por defender sus ideales.

También ha sido entregada para su publicación una nota en que se hace férvida defensa de Abisinia, atacándose a Italia, contra la cual se piden sanciones a las que se declara debe unirse España, que tiene que cumplir el pacto de la Sociedad de Naciones, cuya subsistencia es garantía para la paz mundial. "Ningún pueblo — se dice en la nota — debe quedar entregado a la codicia de ningún imperialismo."

Falsificadores de billetes de Banco

Madrid 8 (11 n.)

Valladolid. — Ha sido detenido Ramón Espino, de 45 años de edad, natural de Puerto Rico acusado de falsificar billetes del Banco de España.

Declaró que la falsificación la hacia sacando copia directamente de los billetes de 25 pesetas que tienen el retrato de Calderón de la Barca, mediante líquidos que contenían unas botellas que el falsificador rompió cuando se registraba la habitación que ocupaba.

Se dice que la falsificación es perfecta y que únicamente hay la diferencia que los billetes falsos tienen los dibujos más débiles que los auténticos.

Asegura el falsificador que en el mismo Banco de España le cambiaron algunos billetes sin dificultad.

La investigación en las Sociedades sindicales

UNA CIRCULAR DE GOBERNACION

Madrid 8 (11 n.)

El Consejo de Ministros ha aprobado hoy la circular que dirigirá el Ministro de Gobernación sobre el extricto cumplimiento de lo legislado en materia de investigación en la contabilidad e inversión de fondos de las sociedades de carácter sindical.

LO QUE DICE EL MINISTRO DE LA GOBERNACION

Al llegar el ministro de la Gobernación a la Cámara, se le preguntó

ACADEMIA SANTO DOMINGO DE GUZMAN

(Sucursal de la del mismo nombre de Madrid Carranza núm. 7)

INSTALADA FRENTE AL INSTITUTO Y ESCUELA NORMAL DE MAESTROS

PARVULOS - BACHILLER - IDIOMAS - PREPARACIONES

Profesorado

Srta. MAGDALENA CLAR MORENO — Licenciada en Filosofía y Letras
Srta. LUISA TOUS ROVIRA — Maestra
Sr. BARTOLOME TERRASA — Licenciado en Ciencias
Sr. JOSE M.ª OLMOS ESCOBAR — Profesor de la Escuela Normal
Sr. JAIME LLADO — Licenciado en Filosofía y Letras
Sr. MIGUEL PORCEL — Especializado en Matemáticas
Sr. LORENZO GUASP — Maestro.

Director Sr. PEDRO GRAU DAUSET

Academia Santo Domingo de Guzmán

M.C.D. 2022

sobre el alcance de la Orden circular relativa a las memorias que han de presentar las entidades sindicales, respondiendo que tiende a que periódicamente den conocimiento a los gobernadores respectivos de las altas y bajas e inversión de fondos.

Se le preguntó si trataron de la Ley Municipal, respondiendo negativamente. El asunto está a estudio de la ponencia, que lleva ya redactados unos cien artículos.

En total consta el proyecto de unos 470 artículos, que quedarán reducidos a unos 400.

Para restablecer la normalidad

Madrid 8 (11 n.)

Existe la impresión de que el Ministro de la Gobernación llevará a la próxima sesión del Consejo de Ministro un informe detallado sobre la situación del orden público en todo el territorio nacional.

Como consecuencia del informe indicado se estudiará al detalle la forma de ir restableciendo, según se pueda, la normalidad constitucional.

Convocatoria del Parlamento de la Gran Bretaña

LA POLITICA DE LONDRES NO SE HA MODIFICADO

Madrid 8 (11 n.)

Londres. — En la próxima reunión semanal que tendrá lugar el miércoles, el Gabinete estudiará la cuestión de si el Parlamento debe ser convocado antes del día 29 del corriente.

Existe la impresión de que una vez la Sociedad de Naciones se haya pronunciado abiertamente con relación a la cuestión de las sanciones, la convocatoria del Parlamento será necesaria y urgente.

Ciertas personalidades opinan que no sería conveniente romper relaciones diplomáticas con Italia.

Se considera que la ruptura de relaciones diplomáticas tendría poco valor como medida susceptible de poner fin a la guerra.

Se subraya que la política británica no ha sido modifiicada y que no se puede esperar ningún arreglo, si este no cuenta antes con la aprobación del Negus.

El corresponsal diplomático de la agencia Reuter, escribe:

Teniendo en cuenta que actualmente la cuestión está en manos de la Sociedad de Naciones, la Gran Bretaña no piensa tomar ninguna decisión relativa al levantamiento de las medidas de precaución tomadas en el Mediterráneo. Inglaterra únicamente variaría de parecer en el caso de que la Sociedad de Naciones estimase peligrosas las citadas medidas.

LAS ELECCIONES GENERALES Y LA POSIBLE AMPLIACION DEL GABINETE

Londres. — Varios diarios indican la fecha del 28 de noviembre como el día probable para la celebración de las elecciones generales. Sin embargo, en el caso de agravarse la situación interacional, dice el "Daily Mail" es probable que esta fecha sea prorrogada y se trataría de ampliar el Gabinete con la inclusión del liberal Sir Herbert Samuel y algunos jefes laboristas.

SE ANUNCIA UNA RECAUDACION PARA ABISINIA

ondres. — El hijo del ministro de Etiopia en Londres, señor Ben Martín, ha indicado al "New Chronicle" que probablemente la Legación hará un llamamiento para recaudar fondos en defensa de Etiopía.

LA PREPARACION DE UNA CONFERENCIA

Londres.—En los círculos de esta capital existe la impresión de que Italia ha aceptado tomar parte en las conversaciones de Londres para la preparación de una Conferencia naval, a que se aludía en el último comunicado británico.

Extranjero

LAS GRANDES VIAS DE COMUNICACION

Madrid, 8 (11 n.)

Méjico.— Se ha anunciado que la carretera panamericana que une Méjico con los estados de Centro América se encuentra al finalizar. Al respecto se hace notar que en breve se empezará la construcción por cuatro sitios simultáneos de la carretera panamericana en Centro América, para lo cual Estados Unidos de Norteamérica contribuye con cien mil dólares, material y personal técnico y las otras naciones citadas proveerán la mano de obra y los materiales locales.

PROYECTO DE AMNISTIA

Santiago.— Un grupo de diputados ha presentado en el Congreso un nuevo proyecto de amnistía, en vista de que el anterior, que fué propuesto con motivo de celebrar la paz del Chaco, fué rechazado.

OFICIALES CHILENOS EN EL ECUADOR

Santiago.— Se informa que el Gobierno del Ecuador ha solicitado que algunos oficiales de la fuerza aérea de Chile vayan a ese país a servir de instructores de la aviación. Se estima que esta solicitud será rechazada en vista de que Chile cuenta con pocos oficiales y que sus servicios son requeridos permanentemente por las diversas actividades de este departamento militar.

PROXIMO CONGRESO DE LA CRUZ ROJA EN RIO DE JANEIRO

Río de Janeiro.— Próximamente se realizará en esta capital el Congreso Internacionall de la Cruz Roja. Existe espectación sobre el curso de las deliberaciones, no sólo por las propuestas de carácter técnico que se presentarán, sino también por la actitud que asumirá el Congreso sobre las peticiones humanitarias que se harán para la obtención de la liberación de los cautivos bolivianos en el Paraguay.

De Barcelona

LA DUEÑA DE UNA PENSION ESTAFADA

Barcelona, 9 (6 m.)

La súbdita extranjera Ana Leng, que tiene establecida una pensión en la calle Enrique Granados, ha denunciado a la policía que se presentó en su casa un individuo que le exhibió una placa y le dijo que si no le entregaba 100 pesetas le impondría una multa de 300 por haber infringido las disposiciones sobre hospedería.

La policía ha comenzado sus gestiones para lograr la detención de dicho desaprensivo.

UN CHOQUE

En la calle de Córcega chocaron dos automóviles, uno de los cuales iba conducido por Juan Doménech, de 36 años, al que acompañaba su esposa, Josefa Sánchez, de 34, resultando ambos con heridas de consideración.

MAS PRESOS GUBERNATIVOS, EN LIBERTAD

Desde la cárcel han sido conducidos hoy a la Jefatura Superior de Policía, otros 31 individuos, que se hallaban detenidos en calidad de presos gubernativos, a los que se ha concedido la libertad.

EXPULSION DE UNA INDESEABLE

Por haber sido declarada indeseable, ha sido propuesta para la expulsión la súbdita francesa Marie Louise Bernard.

DE LA FUGA DE PRESOS DE BLANES

La Guardia civil consiguió detener en Tossa de Mar a uno de los extranjeros que anteayer se evadieron de la cárcel de Blanes. El detenido será conducido a Barcelona, ingresando en los calabozos para ser puesto más tarde a disposiión del Juzgado de Gerona por su evasión.—C.

Las últimas noticias del conflicto Italo-Etiope

INQUIETUDES EN LA REGION DEL TIGRE

Madrid 8 (11 n.)

Asmara (Eritrea). — En el Gran cuartel general se reciben noticias de la inquietud reinante entre los habitantes de la región del Tigré cuyos habitantes tratan de ganar los puestos italianos donde son atendidos. La mayora de jefes locales han desaparecido creyéndose que han seguido el grueso de las fuerzas etiopes que se baten en retirada.

Sin embargo, algunos de dichos jefes han hecho acto de sumisión a Italia. En prueba de fidelidad, los indígenas ofrecen regalos a las autoridades italianas.

LAS TROPAS ETIOPES ENTRAN EN TERRITORIO ITALIANO

Addis Abeba. — Se confirma, sin ninguna clase de reserva, que el Ras Kassa, al mando de ochenta mil hombres, avanza con dirección a Eritrea, con objeto de salir al paso del ala derecha italiana.

LOS ABISINIOS PASAN LA FRONTERA

Addis Abeba. — Tres columnas de tropas etiopes han invadido la Eritrea, ocupando Adikue, población situada a 40 kilómetros al interior de la frontera con Etiopa y a una distancia de 70 kilómetros de Asmara.

No se conocen todavía detalles concretos sobre esta importante operación militar, ni sobre las características de los combates a que haya dado lugar.

Sin embargo la noticia de la penetración etiope en la colonia italiana ha producido en Addis Abeba un indescriptible entusiasmo, por creerse que la ofensiva etiope en Eritrea desvirtuará o detendrá el avance de los italianos en Etiopa.

LAS NOTICIAS DEL FRENTE SON MUY CONFUSAS

Londres. — Un telegrama de Suez a los diarios de esta capital anuncia que las tropas etiopes han iniciado una penetración en Eritrea, cuyo alcance se desconoce todavía. Las noticias que llegan a Suez del frente de operaciones son muy confusas y mediatizadas por los informadores italianos y no es posible saber con exactitud todo lo que ocurre en aquel sector. Sin embargo, se tienen suficientes elementos de juicio para considerar que la penetración etiope en Eritrea ha producido verdadera sensación en toda la colonia italiana, donde sin embargo, se confía en que el avance podrá ser dominado muy rápidamente.

DESERTORES INDIGENAS DEL EJERCITO ITALIANO

Addis Abeba. — El gobierno etiope asegura que numerosos eritreos están desertando de los cuerpos italianos y que franquean la frontera para dirigirse a Etiopia, particularmente en la región de Makale, donde los desertores han llegado con fusiles y ametralladoras, para combatir al lado de las tropas abisinias .

Otros mensajes, no oficiales, que han llegado aquí esta mañana, aseguran que Dejas Match Ayely, comandante de un cuerpo de ejército etiope, está realizando progresos en territorio de Eritrea.

El Ras Seyoum telegrafía que ha capturado a un coronel y a 30 oficiales italianos en el curso de los últimos combates en el sector del Norte.

El Negus no desea que los prisioneros de guerra sean trasladados a Addis Abeba, por temer que su presencia excite aún más a la población.

EL PERSONAL DIPLOMATICO ITALIANO

Addis Abeba.—Cuarenta miembros de la Legación y del Consulado italiano de Debra Marco,han abandonado la capital. Habiendo circulado el rumor de que en el tren de hoy saldría el personal de la Legación italiana de Addis beba, una gran muchedumbre invadió los andenes para presenciar su salida.

Numerosos etiopes de posición han abandonado la capital ante el temor de próximo bombardeo por los aviones italianos. Sin embargo, existe la impresión de que Addis Abeba no será bombardeada mientras el ministro italiano continúe en la capital.

AUN NO HA TRMINADO LA MOVILIZACION ETIOPE

Addis Abeba.—El Gobierno etiope declara que la movilización general no ha terminado todavía y que ninguno de los grandes ejércitos del norte ha entrado en batalla, a pesar de las importantes operaciones militares realizadas hasta ahora.

Como es sabido, ya desde los primeros momentos la táctica de las autoridades superiores militares etiopes fué permitir que los italianos penetraran hasta cierto punto de Etiopia para tratar de envolverlos.

EL CONSUL SR. FRANCA EN LIBERTAD

Asmara.—Comunican de Adua que las tropas italianas han puesto en libertad al señor Pietro Franca, cónsul italiano en Adua, que había sido detenido por orden del comandante militar de esta ciudad cuando la escuadrilla del conde Ciamo inició el bombardeo aéreo.

El señor Franca estaba detenido en calidad de rehenes y ha sido objeto de excelente trato por parte de los etiopes. Su estado de salud es perfecto.

Como es sabido desde hace varios días se ignoraba el paradero de dicho cónsul, y se temía que hubiese sido internado hacia Addis Abeba.

LA CUESTION DEL CANAL DE SUEZ

París. — Se han desmentido los rumores según los cuales la Compañia del Canal de Suez había examinado la cuestión de la clausura de dicho Canal.

Ayer únicamente tuvo lugar la reunión mensual de los directores de la Compañia, consagrada al estudio de asuntos corrientes.

Sin embargo, se ha examinadc someramente la posibilidad de un bloqueo, que podría ser exigido en la aplicación progresiva de sanciones.

LOS ETIOPES RECIBEN REFUERZOS

Addis Abeba. — El comunicado oficial anuncia que entre los soldados indígenas de Eritrea al servicio de Italia se han registrado deserciones en masa hacia las líneas etiopes.

Añade el comunicado que han llegado 500 askaris de la zona Mattale mandados por el jefe Proes con cañones y ametralladoras y otros 200 indígenas de Eritrea armados, se han presentado a las autoridades etiopes en la región de Agame.

NOTICIA DESMENTIDA

Roma. —En los círculos oficiales se desmieten las noticias publicadas en el extranjero referentes a que los etiopes hayan reconquistado la ciudad de Adua.

LO ABISINIOS EN ERITREA

Londres. — Dicen de Addis Abeba que el Gobierno etiope comunica que el general Sium ha invadido Eritrea hace tres días penetrando a bastante distancia.

Parece que los italianos no ofrecen gran resistencia, por lo que se teme se trae de una estratagema.

EN MADRID NO HAY NOTICIAS

Madrid 8 (11 n.)

Los periodistas hablaron esta tarde con el Ministro de Estado señor Lerroux en el Congreso, inquiriendo noticias acerca del conflicto italo-etiope. Señalaron al señor Lerroux las noticias circuladas con referencia a acciones guerreras desfavorables para los italianos.

El ministro de Estado contestó que no habían llegado sobre ello informaciones oficiales, y que en las conferencias telefónicas que había sostenido con el señor Madariaga, que se encentra en Ginebra, no le había dicho éste nada sobre el asunto.

Añadió que nuevamente esta noche volverá a hablar con Madariaga.

Las noticias a que los periodistas se referían estaban relacionadas con un telegrama transmitido por una agencia americana, en que se decía que la ciudad de Adua había sido recuperada por los abisinios.

La Agencia Fabra no ha recibido por su parte información alguna que se refiera a esto, y los periódicos madrileños que recogen la noticia lo hacen acogiéndola con toda reserva.

LOS AMERICANOS Y ADDIS-ABEBA

Washington. — El Secretario de Estado ha entablado negociaciones con Roma para impedir que se bombardee la Legación Americana, las casas americanas y hospitales de Addis Abeba.

Los tejados de dichos edifiicios se han pintado con los colores norteamericanos.

Sobre el particular se han hecho advertencias muy serias al Gobierno italiano, para que no haya ninguna excusa caso de atacarse Addis Abeba.

EL FERROCARRIL DE DJIBOUTI

Addis Abeba. — Se espera en Diredama la llegada de las tropas francesas que protegen el ferrocarril de Djibouti.

UN COMUNICADO DE BONO

Roma.—El comunicado oficial del 7 de octubre dice que las tropas organizan posiciones situadas más allá de Adua y los ingenieros trabajan en la retaguardia para facilitar la llegada de convoyes.

Se ha realizado una tentativa de ataque contra Omager.

Las poblaciones de las zonas ocupadas han reanudado la vida normal.

Los italianos capturaron varios centenares de prisioneros.

Abisinia dice que el Ministro de Italia faltó a su palabra

SE LE INVITA PARA QUE ABANDONE ENSEGUIDA ABISINIA

Madrid 8 (11 n.)

Addis Abeba. — El gobierno ha invitado al Ministro de Italia a que abandone inmediatamente el territorio abisinio.

También ha ordenado a su encargado de Negocios en Roma que solicite los pasaportes.

EL NEGUS DENUNCIA A LA SOCIEDAD DE NACIONES QUE EL MINISTRO CONVIRTIO LA EMBAJADA EN CENTRO DE ESPIONAJE

Ginebra.— El representante de Abisinia ha entregado una nota a la Sociedad de Naciones en la cual dice que se permitió que el Ministro de Italia continuase en Addis Abeba, subrayando que esta autorización no tenía precedentes en la historia de los pueblos.

Esta autorización se hacía a condición de que no utilizaría la estación de radio que posee la Legación para crear conflictos al Gobierno abisinio ni dificultades interiores.

El Gobierno abisinio con gran sentimiento ha comprobado el incumplimiento de aquella palabra dada, pues la Legación se ha convertido en centro de espionaje y hogar de intrigas y complots contra el orden público abisinio.

Por todo ello se ha ordenado que el Ministro de Italia abandone el territorio.

Añade que adopta las medidas necesarias para que la salida se efectúe con la cortesía practicada en los estados más civilizados, asegurando la protección de los ministros y personal italiano, así como de sus archivos.

Las medidas coercitivas contra Italia

Madrid 8 (11 n.)

Londres. — Créese que las sugestiones sobre medidas coercitivas contra Italia, que el Consejo estudiará mañana, se refieren a los siguientes puntos:

Prohibición absoluta de importar mercancias procedentes de Italia. Esta medida será eficasísima, pues las exportaciones italianas a los países de la Sociedad de Naciones constituyen el 22 por ciento de las exportaciones totales.

Prohibición de conceder créditos.

Prohibición de exportar a Italia varias categorías de materias primas y anulación de la prohibición de enviar armas a Etiopía.

La ruptura de relaciones diplomáticas se apunta con grandes vacilaciones, ya que la falta de contacto haría imposible las aventuales negociaciones a base del cese de hostilidades.

Inglaterra no obrará hasta que haya decidido la asamblea de la Sociedad de Naciones.

Ginebra—.A las 17'45 se reune el Consejo em medio de viva expectación. Preside el señor Ruiz Guinazu. El presidente invita al delegado de Etiopía a tomar asiento en la mesa del Consejo y el señor Tecle Hawariate así lo hace. Toma la palabra el representante italiano, quien declara que presentará algunas observaciones al informe que debe discutir el Consejo .

LA SESION DEL CONSEJO DE LA S. de N.

El Gobierno italiano — ha declarado Aloisi — se ve obligado a formular reservas, no sólo a propósito de las impresiones que se han deslizado en el informe, sino también sobre diferentes apreciaciones que se imprimen en él. Sobre la inseguridad de las fronteras observa el señor Aloisi que el Gobierno italiano no puede aceptar de ninguna manera que la situación de Italia respecto a Etiopía pueda ser comparada a la de otras potencias que poseen territorios vecinos a Abisinia. Italia ha probado suficientemente las razones por las cuales el espíritu agresivo de Etiopía se dirige principalmente contra ella. Aloisi estima que el informe omite una circunstancia esencial del conflicto: el estado de persistente agresión que coloca a Italia en la necesidad de tomar medidas con las cuales sólo ejercita un derecho legítimo de defensa que ni el Pacto ni ningún compromiso internacional limita.

El Gobierno italiano se halla obligado a subrayar que el Gobierno etiope no cumplió sus obligaciones como miembro de la Sociedad de Naciones. Pero el Gobierno italiano quiere poner en evidencia que si no presentó sus acusaciones contra Etiopia antes del cuatro de septiembre, fué debido a que quiso esperar para esta fecha la conclusión del procedimiento del arbitraje.

BALEAR

Mañana 10 de Octubre
Gran solemnidad artística

Cifesa presenta su grandioso Film Nacional

NOBLEZA BATURRA

Una exaltación de las virtudes de nuestra raza

Cuadro de intérpretes: IMPERIO ARGENTINA y MIGUEL LIGERO, Juan de Orduña, Pepe Calle, Carmen Lucio y Manuel de Luna. CANTADORES DE JOTAS. RONDALLAS, etc., etc.

Esta produccion se estrena esta semana en las 35 principales capitales de España

M.C.D. 2022

COMO SE APLICARAN LAS SANCIONES

Ginebra.—Mañana por la tarde se reunirá la Sociedad de Naciones y designará la comisión técnica de coordinación de sanciones.

Probablemente solo los estados dispuestos a la aplicación de sanciones estarán representados en el Comité.

Parece que el Consejo podrá autorizar a ciertos estados a aplazar las sanciones, a condición de que su abstención no comprometa el éxito del plan general de sanciones.

El Japón prohibe enviar armas a Italia

Madrid 8 (11 n.)

Tokio. — El Gobierno japonés ha decidido, sin participar en las sanciones, prohibir las exportaciones de armas con destino a Italia.

Ultimas noticias del conflicto

CESA EL ENVIO DE CARNE A ITALIA

Madrid 9 (11 m.)

Londres. — Comunican de El Cabo a la Agencia Reuter, diciendo que el ministro de Hacienda subafricano ha manifestado que la Unión Sudafricana cesará en los envíos de carne en conserva a las tropas italianas cuando se adopten las sanciones.

En pocos meses dicha sociedad ha entregado 5.000 toneladas de conservas.

COMPRA DE MATERIAL

Londres. — Comunican de El Cairo a la Agencia Reuter que el gabinete egipcio ha destinado 200.000 libras esterlinas para la compra de material de guerra y municiones.

Todos los pedidos los ha hecho Inglaterra.

CONTRA LA CONCESION DE CREDITOS

Washington. — El Banco de importaciones y exportaciones se ha pronunciado en contra de la concesión de créditos comerciales a Italia, declarando que este acuerdo no tiene nada que ver con el embargo sobre las exportaciones que se habían adoptado en agosto.

Igual decisión se adoptará respecto a Abisinia si este país solicitara créditos para comprar.

CHILE Y EL ESTATUTO DE LA SOCIEDAD DE NACIONES

Chile. — El Ministro de Negocios Extranjeros ha publicado una nota que dice:

Es muy doloroso para Chile verse obligada a reconocer en Ginebra la transgresión del pacto por parte de Italia, ya que este país merece el reconocimiento de Chile; pero los Estatutos de la Sociedad de Naciones son formales e indican claramente a Chile la conducta que debe seguir.

PARA ALISTARSE EN EL EJERCITO ABISINIO

Londres. — Dicen de Part Elisdoth (El Cabo) que más de 2000 indígenas han decidido, si la Sociedad de Naciones toma medidas contra Italia, pedir al gobierno autorización para alistarse en el ejército abisinio, como descendentes de estos.

MANIFESTACION EN PARIS

París. — Anoche centenares de jóvenes de la organización de la derecha se manifestaron en los bulevards.

La policía tuvo que intervenir y practicó 30 detenciones.

LO QUE DICE "IL POPOLO D'ITALIA"

Milán. — "Il Popolo d'Italia" dice que la opinión internacional se ha emocionado con los acuerdos de Ginebra.

La sentencia ha sido precipitada.

Se han pedido sanciones contra Italia ,cuando no se ha hecho así en actos de guerra como en los ocurridos en Asia y América, con violaciones del Covenant en Europa.

En cambio se han adoptado para un caso colonial lejos de Europa.

Es la primera vez que se pone al mismo nivel la civilización y la barbarie.

La victoria de Adua abre el camino de la justicia para Italia y del saneamiento para Europa.

DESFILE DE TROPAS INGLESAS

Londres. — Dicen de Alejandría a la Reuter, que el viernes, las tropas inglesas concentradas allí, desfilarán ante las autoridades.

ITALIA VUELVE A PROTESTAR CONTRA ABISINIA

Ginebra. — Esta mañana en la Sociedad de Naciones se ha recibido un telegrama del gobierno italiano comunicando la decisión de Abisinia de retirar su representante en Roma y rechazando las razones que se aducen para ello.

UN ESCRITO DE LA LIGA ESPAÑOLA DE LOS DERECHOS DEL HOMBRE

Madrid 9 (2 t.)

Una comisión de la Liga Española de los Derechos del Hombre, ha visitado al señor Chapaprieta entregándole un escrito que la Junta Central eleva a las Cortes y al Gobierno protestando del alarde del imperialismo italiano invadiendo Abisinia.

Expresa su convencimieeto de que los representantes españoles en Ginebra continuarán su actuación sin atender a más intereses que a los de la paz y que España mantendrá sin vacilaciones su política de respeto al pacto de Ginebra.

LA PRENSA INGLESA

Londres. — Los diarios se ocupan de la Asamblea de Ginebra y de las posibles sanciones.

El "Daily Mail" cree que se irá primero a la prohibición de créditos y después a la derogación de la prohbición de exportar armas a Abisinia, manteniendo la prohibición para Italia.

Después irase a la prohibición de envío de todo material de guerra a Italia.

Ningún miembro de la Sociedad pedirá sanciones capaces de provocar la guerra en Europa.

El gobierno inglés ha comunicado a los miembros de la Sociedad que se une a todo acto, a condición de que Francia preste su apoyo.

Laval ha dicho en su entrevista con Eden que era necesario precisar las sanciones que perjudiquen lo menos posible a los intereses económicos y financieros de los Estados iniciadores.

LOS INGLESES NO ESTAN SATISFECHOS DE LA CONTESTACION FRANCESA

Madrid 9 (3 t.)

París. — La colaboradora diplomática de "L'Oeuvre" comunica desde Ginebra que los ingleses no están satisfechos de la respuesta francesa al cuestionario británico.

No aceptan que, según la respuesta francesa, estén obligados a ayudar a Francia antes que la Sociedad de Naciones decidiera aplicar el artículo 16.

"L'Echo de París" tambén estima que la respuesta fraucesa debió ser más rápida y más clara.

Refleja la antítesis de la política interior de Francia.

Cuando Alemania abandone definitivamente la Sociedad de Naciones el día 31 de octubre, el pacto de Locarno quedará en el aire.

Precisa que este acuerdo sea un instrumento eficaz.

LOS YANQUIS SERVIRAN LOS PEDIDOS A LOS BELIGERANTES

Nueva York. — Los directores de numerosas compañías de exportación se han reunido acordando que los pedidos de Abisinia e Italia a los Estados Unidos serán aceptados a pesar de la proclama de neutralidad de Roosevelt.

Añaden que únicamente se servirán pagando al contado y aceptando las demás condiciones sobre el transporte de mercancías.

EL REPRESENTANTE DE ABISINIA EN ROMA

Roma. — El representane de Abisinia en Italia, Chevre Jesus, ha recibido los pasaportes y llamado por su gobierno embarcará en el primer barco.

Comentarios para la aplicación de las sanciones

LA SITUACION SE EXAMINA CON INQUIETUD

Madrid, 9 (2 t.)

París.—Los periódicos examinan con inquietud las dificultades que se encontrarán para la aplicación de las sanciones a Italia, insistiendo en su ineficacia si determiados países no siguen el movimiento del boicot y tienen en cuenta, la posibilidad, para alguno de ellos, de suprimir el mercado italiano.

"LE PETIT JOURNAL"

Dice este diario que Inglaterra persiste en desarrollar el mecanismo del Artículo 16, esperando que las medidas coercitivas no permitirán a Italia prolongar la guerra.

Francia, según los acuerdos del último consejo de Ministros se atemperará en las sanciones económicas y financieras, siguiendo su papel de conciliación.

"LE MATIN"

"Le Matín", dice, que en relación a las sanciones, la bajada es peligrosa y demuestra las dificultades que se encontrarán para buscar salidas al mercado italiano por algunos países.

Habrá algunos que se negarán a aplicar las sanciones, por ejemplo Suiza que dirá hoy en la Asamblea que no puede admitir la obligación de impedir el tráfico germano italiano por San Gotardo.

Si otros hacen igual, habrá enormes grietas en el bloqueo italiano.

L'ECHO DE PARIS

Este periódico dice que Rusia y Rumanía efectúan cambios comerciales con Italia.

Yugoeslavia coloca en Italia el 20 por ciento de su exportación. ¿Qué compensaciones se le van a asegurar?

¿Como se podrá impedir que el petróleo rumano lo compren los alemanes para vendérselo después a los italianos?

En vista de la debilidad económica de los italianos, los ingleses esperan, a pesar de todo, conseguir resultados suficientes ,aunque Alemania no se una a la acción colectiva, teniendo el periódico, que cualquier incidente motive el envío de armas a Abisinia y precipite los acontecimientos.

"LE POPULAIRE"

"Le Populaire" dice que igual que se han descartado las dificultades para decidir la aplicación del artículo 16, se descartarán las dificultades para el escalonamiento de las sanciones y su función. Basta quererlo, y las sanciones serán eficaces.

"L'OEUVRE"

"L'Oeuvre" comentando el papel de Almania en las sanciones dice que parece que el Reim ha hecho saber que adoptará una línea de conducta, primerameente no desquitar a Inglaterra y después adoptará a ser posible una actitud de neutralidad absoluta, a semejanza de los Estados Unidos.

Otros telegramas

DESORDENES EN MEJICO

Madrid 9 (11 m.)

Méjico. — En Tlaco,chehehelluya, estado de Caxons han ocurido desórdenes con motivo de las elecciones municipales, habiendo resultado ocho muertos y 14 heridos.

SE AUMENTAN LOS EFECTIVOS DEL EJERCITO FEDERAL

Washington. — Los efectivos del Ejército federal se han aumentado en 13.660 hombres desde primeros de julio.

Los efectivos de Marina también se han aumentado en 6.827 hombres des de esta misma fecha.

LA DUQUESA DE KENT MADRE DE UN VARON

Londres. — La Duquesa de Kent, ex princesa de Grecia, ha dado a luz un varón a las 2'15 de la madrugada.

Madre e hijo gozan de perfecta salud.

Mr. Simón como Ministro del Interior estaba presente, pues conforme a la tradición debe estarlo en los nacimientos de los miembros de la familia real.

La Duquesa había regresado hace nueve días a su residencia de Londres, a donde llegaron también ayer tarde el Príncipe y la Princesa Nicolás de Grecia.

LA CAUSA POR LOS SUCESOS DE POLA DE LENA

Oviedo. — Se llevan con gran actividad las causas por los sucesos de Pola de Lena.

Estas causas son doce y hay 131 procesados.

La primera que se verá es una contra 31 procesados.

BARCOS QUE VUELVEN A NAVEGAR

Bilbao. — Estos días han sido desamarrados tres barcos de la compañía Sota Aznar que llevaban mucho tiempo amarrados.

Han salido al mar con el consiguiente júbilo pues ello representa una mejora en los negocios navieros.

CONCENTRACION SUSPENDIDA

Por no poder asistir a ella el señor Gil Robles se suspendió la concentración de juventudes de Acción Popular que debía celebrarse en la Rábida el día 13.

UN DIPUTADO QUE RENUNCIA EL ACTA

Madrid 8 (2'15 t.)

El diputado radical socialista señor Ramos Acosta ha renunciado el acta, ingresando de nuevo en su cargo de la Beneficencia Municipal.

LAS ELECCIONES INGLESAS

Londres. — Los periódicos creen que teniendo en cuenta la situación internacional, el Parlamento será convocado para el 21 o el 22 del actual, suponiendo que las elecciones se celebrarán el mes de noviembre pues la mayoría de Mlinstros defienden esa fecha.

La «Gaceta»

Madrid 8 (2 t.)

La «Gaceta» publica entre otros un decreto por el que se autoriza al Ministro de la Guerra a presentar a las Cortes el proyecto ya conocido referente al límite y extensión de las propiedades extranjeras en las islas y territorio nacional.

En al mismo se dictan normas para la adquisición por parte de los extranjeros, de obras y terrenos en las islas Baleares y Zonas que se señalan en el Estrecho de Gibraltar y costas gallegas.

Se dispone que el primero de Noviembre se efectúe un llamamiento ordinario del primer grupo de la primera situación del servicio activo de Marina en un total de 1345 hombres.

Corresponden 759 a Cádiz, 291 a Cartagena y 298 a Málaga.

El espionaje en acción

TRES ITALIANOS Y UN INGLES DETENIDOS.—UN AGENTE DE NAVEGACION MUERTO

Madrid, 9 (11 m.)

Londres.—Las autoridades inglesas de Malta han ordenado la detención de tres italianos y un inglés acusados de espionaje.

La policía ha registrado las oficinas de varias sociedades de navegación que mantienen relaciones con Italia.

Un agente de navegación que se le citó a declarar ha fallecido de un ataque de apoplegia, a causa de la impresión recibida.

Regreso de las fuerzas que hay en Asturias

Madrid, 9 (2 t.)

Oviedo.—En vista de que reina tranquilidad completa en la cuenca minera, hoy regresará a Oviedo la cuarta bandera del tercio que estaba en Sama de Langreo.

También regresará la segunda que estaba en Mieres.

Mañana la cuarta bandera regresará a Marruecos y a mediados del actual también regresará a su base el batallón ciclista que está en Sama.

Igualmente regresarán otras fuerzas del ejército que se encuentran en diversos pueblos.

La minoría independiente aumenta

Madrid 9 (2 t.)

El diputado cedista señor Ruiz Valdepeñas ha pasado definitivamente a la minoría independiente del señor Calderón.

Con este son ya 18 los diputados que forman dicha minoría.

La situación política y los planes del Gobierno

Madrid 9 (2 t.)

Toda la atencin del Gobierno está concentrada en el problema internacional, los presupuestos, la cuestión de los trigos, y en lo político la reforma de la ley electoral.

En el Consejo que se celebrará mañana en Palacio, el señor Chapaprietla informará de las reuniones que ha celebrado con los jefes de las minorías.

Por la tarde volverá a reunirse con ellos.

Quizás estas reuniones y Consejos causarán el consiguiente retraso en la discusión parlamentaria pues dentro de los partidos no hay un criterio unánime.

Cada diputado sólo mira el problema bajo el punto de vista de su provincia.

Melquiades Alvarez defiende las circunscripciones pequeñas. Apoya su tesis diciendo que unas elecciones en Asturias exigen gastos electorales que se elevan a 700.000 pesetas.

En cuanto al paro, el Gobierno se ocupa activamente del asunto. El año próximo, según un ministro, se destinarán 450 millones para gastos extraordinarios del paro obrero, obras públicas y defensa nacional. A esta última se destinarán 160 millones, aparte los 50 millones que se destinan a la compra de material en el actual presupuesto.

Ha comenzado ya la adquisición de material.

Se está construyendo un centenar de piezas para la artillería ligera, de doble alcance que las actuales.

Ha comenzado la construcción también de artillería pesada, de dos calibres, artillería antiaérea, ametralladoras, fusiles ametralladoras, fusiles especiales, etc.

También se fabrican caretas contra los gases y todo lo que se refiere a la guerra química.

Tiénense patentes para construir tanques en España.

Se adquirirán también aviones de bombardeo y patentes para fabricarlos inmediatamente en España, en gran escala, al igual que aviones de caza.

También se fabricarán bombas para la aviación mayores que las actuales.

Igualmente se fabricarán municiones en gran cantidad para que el ejército tenga gran reserva.

La fábrica de Toledo ha admitido ya a 550 obreros.

Las demás fábricas han aumentado también el personal.

El señor Gil Robles espera que si hay una política de continuidad, en tres años el ejército estará debidamente dotado y será considerado en España y fuera de España.

Con la permanencia en filas de los excedentes de cupo por tres meses de instrucción militar, se conseguirá que cada año quede una reserva de 45.000 hombres debida y militarmente instruídos.

Ya ha entregado al señor Chapaprieta el presupuesto de Guerra, pero ello representa escasa economía, pues aunque algunos gastos inútiles se suprimen, en cambio se aumentan para esas atenciones.

Además se dispone que todas las fuerzas tengan cien días de maniobras en el campo durante el año y esto representa gastos por dietas y pluses que cobrarán la oficialidad, clases y soldados.

En los presupuestos se abordan las plantillas del ejército, con mejora y sin alterar las cifras actuales.

Respecto al proyecto de ascensos de cabos que se aprobó ayer en el Consejo, el señor Gil Robles le quita importancia, y dispondrá que el ascenso se haga por antigüedad en lugar de por puntuación como se hacía hasta ahora.

Una muestra del nuevo material de que dispone el ejército se verá en el desfile de las tropas de guarnición de Madrid, el día de la fiesta de la Raza.

Desfilarán incluso todas las fuerzas con casco de acero de campaña, de los cuales se han adquirido 80.000 y se siguen construyendo para todo el ejército.

Conferencia telefónica

(CELEBRADA CON MADRID A LAS 5'30 DE LA TARDE)

Homenaje a Lerroux

A la una y media de hoy se ha celebrado el gran banquete organizado por los diputados de la mayoría en homenaje al señor Lerroux.

Asisten al acto 225 representantes en Cortes. A la derecha del homenajeado se halla el Jefe del Gobierno señor Chapapriet, y a la izquierda el Presidente de las Cortes señor Alba.

Concurre también el Gobierno en pleno, y toman asiento a la mesa numerosas personaldades de la política.

A la hora de los brindis el señor Gil Robles se levanta a hablar para ofrecer al Jefe del Gobierno el homenaje. Señala el alcance político del acto, al que califica de acto postivo, impulsado por la admiración y la cordialidad hacia el político que supo juntar en el bloque gubernamental la mayoría de las fuerzas políticas del país. Indica que si el bloque se rompiera, sobrevendría un cúmulo inmenso de dificultades para España y para la República.

El señor Gil Robles es premiado con una gran ovación.

Levántase entre aplausos estruendosos el señor Lerroux para agradecer el homenaje de cordialidad y cariño que le ofrecen sus compañeros en las ásperas luchas del momento actual de España. Entona un canto de entusiasmo vibrante hacia el bloque gubernamental, y agradece en brillantes párrafos la colaboración recibida de los diferentes partidos que lo integran, señalando las facilidades que para él ofrecieron los jefes de esos partidos.

Se muestra totalmente identificado con el Gobierno actual en que, como en el anterior, confraternizan los sentimientos patrióticos de los grupos que lo integran.

El discurso de Lerroux fué premiado con una ovación delirante.

El acto termina a las cuatro de la tarde.

El parte oficial italiano

El Ministerio de la Defensa Nacional ha publicado hoy un parte oficial diciendo que la jornada hatr anscurrido tranquilamente en el frente, habiéndose sólo registrado algunas ligeras acciones de patrulla que carecen de importancia.

La aviación italiano continua su labor de exploración, sin que haya descubierto nuevas concentraciones enemigas.

Todas las noticias que se reciben en el cuartel general, corroboran la impresión de que en los últimos combates los abisinios han sufrido pérdidas grandes.

A retaguardia de las líneas italianas continuan diligente y eficazmente las labores para el aprovisionamiento.

Hoy por primera vez se ha visto volar sobre las líneas del ejército italiano un avión abisinio, el cual pasó a gran altura.

Sin combatir ha sido ocupado a 10 kilómetros de Axum un poblado de 5.000 habitantes, que no ofreció la menor resistencia.

BOLSA DE BARCELONA

CAMBIOS EXTRANJEROS

Francos.	48'45
Id. suizos.	239'50
Liras.	36'05
Libras esterlinas.	60'00
Dollars.	7'37

8 octubre de 1935.

EXTRANJERO

Madrid 9 (1'30 t.)

(Urgente)

LONDRES	
Pesetas.	3588
Dolares.	49018
Francs.	7438
PARIS	
Pesetas.	20725
Dolares.	15175
Libras.	7442

FABRA

Cartera de Patrones
SISTEMA MARTI
MODELOS INVIERNO 1936
12'50 ptas.
de venta en la librería José Tous.

SE ALQUILA
En la calle de Obispo Maura, chaflán con Miguel Marqués, se alquila una planta baja, propia para comercio.
Informes: Miguel Marqués, 58-1.°

Parque de Intendencia de Palma de Mallorca

El próximo día 23 de los corrientes, a las 10 horas y en el Parque de Intendencia de esta Plaza se celebrará la adquisición por gestión directa de los artículos precisos a este Parque en las cantidades que figuran en los anuncios fijados en los tabiones del mismo y Casas Consistoriales de esta Ciudad y publicados en el «Boletín Oficial» de la Provincia. En las Oficinas del repetido Establecimiento se facilitarán los pliegos de condiciones todos los días laborables de 9 á 12 de la mañana, admitiéndose ofertas hasta una hora antes de la celebración del acto.

Palma 5 de Octubre de 1935. — El Director, *Augusto Avilés.*

Junta de Plaza y Guarnición de Mallorca

El próximo día 21 de los corrientes, a las 10 horas y en el Parque de Intendencia de Palma, se reunirá la Junta para realizar la compra mensual de artículos, con sujeción a las normas y cantidades que constan en los anuncios fijados en los tablones del citado Parque y Casas Consistoriales de esta Ciudad y publicados en el «Boletín Oficial» de la Provincia. En la Secretaría de la Junta (Parque de Intendencia) se facilitarán los pliegos de condiciones todos los días laborables de 9 á 12 de la mañana, admitiéndose ofertas hasta una hora antes de la celebración del acto

Palma 5 de Octubre de 1935.

FRONTON BALEAR
Hoy Miércoles
Noche a las 10
SATUR—SOLOZABAL
contra
MALLORQUIN—TRECET
ANACABE—URQUIRI
contra
ORIO—REGO
y quinielas
Mañana, tarde y noche grandes partidos y quinielas. Detalles por carteles y programas.

Dr. J. Femenia Perelló
Ex-alumno y ex-médico interno por oposición de la Facultad de Medicina de Barcelona.
Especialista en: TOCO-GINECOLOGIA
Consulta de 3 a 5
Sto. Domingo 12, pral. Teléfono 2033
PALMA.

COMPRARIA
finca de más de 40.000 duros, situada en el Borne, solo trataré con el propietario. Escribir al núm. 15, Plaza Santa Eulalia, 10.

CENSOS - ALODIOS
ADMINISTRACION Y NEGOCIACION a cargo de
B. PONS VANRELL
Personal Jurídico — Práctico.
Calle Aragón, 70, 1.° — Palma.

Le conviene ver las Novedades que exhibirá la
Casa Estarellas
JAIME II—59
Los más maravillosos modelos de elegante diseño e impecable acabado, en diferentes estilos y curtidos de Moda.

M.C.D. 2022

SE OFRECE

Chica joven para los quehaceres de casa o remendar ropa a jornal. Escribir a P. M. plaza Sta. Eulalia, 10. (9123

Modista práctica

Se ofrece a domicilio precios moderados. Razón: María Barceló, Edison núm. 16, cocheras tranvías. (9097

CASA PARTICULAR

alquila habitación pequeña ventilada y sol para caballero, económico. Fermín Galán, 36, 2.º (9129

Automóvil a alquilar

sin chofer por algunos días. Buscan 2 señores extranjeros. Informes: Hotel Terreno, Tel. 1755. (9130

SE COMPRARIA

casa en Palma de importancia y céntrica que produzca buena renta. Dirigirse por escrito a J. B. Fermín Galán, 1. (9128

COMPRARIA

predio de 50.000 duros. Vendería dos casas en el casco de Palma dando interés de 5 1/2 por 100. Informes. calle del Socorro, 137. (9074

MODISTA

se ofrece para ir a domicilio en Palma o fuera. También confecciona vestidos en su casa a precio baratísimo Calle Bolsería, 18, 4.º (9115

SE VENDE

una casa, buen corral, calle Molinos, y media corterada de tierra, Sancellas. Informes: calle Luis Martí, número 223. Palma. (9125

VENDO

Las herramientas de una herrería semi nuevas por retirar el taller, a muy bajo precio; 1 motor eléctrico de 1 y medio H. P. 125 ptas.
Nicolás de Pax, núm. 8, ensanche. (9067

Clases particulares económicas

ambos sexos, Gramática Castellana y Cultura General. Dirigirse por escrito: V. Fernández, Plaza Obispo Berenguer de Palou, 7, 3.º (Junto a Olmos). (9145

2 MAQUINAS SINGER

B. central de coser y bordar, c. nuevas. Colosal Ganga. Verlas, calle Alós 4, junto Alfombrera. Santa Catalina. (9144

SE VENDE

por cesar en el negocio mesas propias para Cafe-Bar, butacas, divanes, cristalería, cortinas, etc. Informes: de 4 á 6. Son Calderet, núm. 5 Terreno. (9143

SE ALQUILAN

dos casas en Son Serra y un piso en Calle Colón con o sin muebles. Informes: Kiosco Martí, Jaime II, número 81. Platería. (9142

SE VENDE

Lechería, huevería, etc. Despacha al día 80 litros, huevos 20 d., nata y mantequilla 60 k., etc., sitio céntrico, alquiler 30 pesetas mes. Razón: Fermín Galán, 63, 3.º izquierda. (9139

SE VENDE

Barbería con 4 sillones americanos y buena clientela, por no poderla atender su dueño. Informes: Plaza del Sol, 3. Inca. (9141

SE VENDE

bonita casa calle Desbach, 24, Santa Catalina. Informes: en la misma. (9140

SE ALQUILA

para Caballero solo, con o sin pensión habitación amueblada con balcón calle. Razón: calle 11 de Febrero, 181, 1.º (9133

SE ALQUILAN

Con todo confort una planta baja, 3 dormitorios con muebles y un primer piso con 3 dormitorios sin muebles. Informes: calle de Francia, 5. El Terreno. (9137

SE BUSCA

una casa para dos familias compuesta de seis personas, entre Corp Marí y San Agustín. Ofertas con último precio al núm. 9067, plaza Sta. Eulalia, núm. 10. (9082

"UN ADELANTO REAL EN MATERIA DE LUBRIFICACION"

(Declaración oficial del Laboratorio de la Universidad de Cambridge)

EL NUEVO LUBRIFICANTE

PATENT Castrol

REDUCE EL DESGASTE DE LOS CILINDROS
REDUCE EL CONSUMO DE ACEITE

PATENTADO EN TODOS LOS PAISES

LAS MISMAS VISCOSIDADES Y LOS MISMOS TIPOS YA CONOCIDOS

NO PRODUCE CARBONILLA, NO PRODUCE RESIDUOS ALQUITRANOSOS

SE CONSERVA LIMPIO Y CON TODAS SUS PROPIEDADES LUBRICANTES —CUESTA LO MISMO QUE ANTES!

PIDALO HOY MISMO A SU PROVEEDOR

Representantes para Cataluña y Baleares: Recambios y Accesorios, S. A. Cortes, 611 bis - Teléfono 20626 BARCELONA

Depósito y en venta
- AGENCIA PEUGEOT. — Francisco Ros Roig — Av. Al. Rosselló 53—63.
- MANUEL TORRAS VENTOSA. — Garage — c. Andrea Doria.
- CASA GOMILA. — Garage — Av. Antonio Maura.
- SERVICE STATION, S. A.—c. San Miguel núm. 236.
- ANTONIO DARDER — Bicicletas — c. Sindicato núm. 189.

VENDO

en buenas condiciones de pago finca rústica cerca Palma renta 25.000 pesetas anuales.

VENDO A PLAZOS

finca rústica 3.000 metros lineales cria de mar, con mucho bosque espléndido para turismo.

VENDO

finca urbana centro Palma, renta 14 mil pesetas anuales, facilidades pago.

VENDO

2 incubadoras Hearson, para 60 y 120 huevos, poco usadas. Informes: Plaza Cort 9 bajos. (9127

RENAULT 14 H. P.

tipo sedán 7 plazas en buen estado y a toda prueba, gran ocasión, vendo por 3.500 pesetas. Informes: Miguel Nicolau, Rambla, 84. (9153

SE ALQUILA

Casa en el Molinar con 4 dormitorios 2 fuentes, jardín y terrado. Precio reducido. Razón: plaza Sta. Eulalia, 10. (9146

SE VENDE FINCA

Compuesta de planta baja y dos pisos, situada calle de Soler. Informes: calle de Soler núm. 16. Sta. Catalina. (9148

VENDO COLMADO

en sitio muy céntrico de Palma, por disolución de sociedad. Es muy buen negocio. Informes: Plaza Cort, 9. 2.º (9150

URGENTE

Por ausentarme vendo por quince mil ptas. casa rústica de recreo y mil metros de terreno, consta de cinco dormitorios, sala, comedor y cocina, tiene árboles frutales, almendros y algarrobos. Razón: Plaza Sta. Eulalia núm. 10. (9063

PELUQUERIA VENDO

CON vivienda; muy urgente por necesidad embarcar; precio baratísimo. Razón: Plaza Cort, 9, 2.º (9149

POR AUSENTARSE

se vende salón Isabelino, otro de nogal y varios muebles. General Barceló, 9, 2.º (9152

PEQUEÑA FONDA

Se vende a precio de ocasión. Negocio de mucho rendimiento. El mejor sitio de Palma. Razón: Plaza Cort, núm. 9, 2.º (9151

JOVEN 24 años

Desea trabajar cualquier cosa con comida y ganando peseta diaria. Informes: Angeles, 6. (9147

ABOGADO—DOCTOR EN DERECHO

PEDRO A. GARAU

Especializado en asuntos civiles, mercantiles y divorcios.
Aribau, 84 pral.
Teléfono, 81122, Barcelona.

APERITIVO

Palo Resolis de Sancellas

Lo mejor conocido como licores hasta la fecha, botellas de litro 7'50; medio litro 4 ptas. A granel la misma clase a 3 ptas. litro. Antonio Puig, Maura, 21, Sancellas. (9092

SEÑORAS

Las permanentes
RAMON
No tienen competencia.
Sin peligro alguna.
Desde 5 PESETAS
Plaza S. Antonio, 28, 1.º
(Pida hora)

Profesora de Piano

Empezó sus clases el 4 de Octubre y se darán lecciones particulares. Colón, 60, 2.º (9093

SE ALQUILA

pisito amueblado con derecho a garage y tierra para sembrar. Precio muy reducido. Razón: Plaza Santa Eulalia, 10. (9120

VENDO

Tienda Comestibles. Informes: Bosch núm. 28. Palma. (9095

VENDO

tienda de comestibles por no poderla atender. Calle Arzobispo Aspargo, 7. (9104

RENAULT

Sedan 8 H. P. cuatro plazas en muy buen estado se vende con o sin facilidades, calle Casa del Pueblo, núm. 36, 1.º (9102

RADIO

Reparaciones con garantía firmada. Nuestro trabajo son nuestra mejor propaganda. RADIO-TECHNIC, Fermín Galán, 57. Teléfono, 2769.

SE ALQUILA

Amueblada, habitación en el Ensanche, con cocina propia, terraza, etc. Razón: calle de Balmes, 43. (9099

PREDIO

de 255 cuarteradas, se alquila. Informes: Formentor, 101, pral. (9076

Perros ibicencos

se han extraviado dos uno blanco y otro con manchas rojas Se gratificará se devolución, Herrería, 88 bajos. (9118

EN SOL y VERA

Se venden solares con facilidades de pago frente la Clínica Peñaranda. Para informes en la carretera Lluchmayor 122.Café Can Tomás. (7980

TIENDA DE MUEBLES. (Frente Sta. Cruz)

LA CASA QUE VENDE A BAJO PRECIO
Comedores Renacimiento a 450 pesetas
DORMITORIOS A 550 — 650 Y 750 PESETAS.
DORMITORIOS TRES CUERPOS A 1.200 PESETAS.
SILLERIAS CONFORTABLES A 400 PTAS.
SANTA CRUZ. 46. TIENDA MUEBLES. (FRENTE IGLESIA)

COCHES DE OCASION

Antes de comprar su coche visite nuestra exposición y encontrará lo que Vd. desee, tenemos existencia de todas marcas en grandes y pequeños.

MANUEL PUIGBO

Avda. Conde Sallent (junto a Buenos Aires). Teléfono, 1943

DE INTERÉS

PARA LOS POSEEDORES DE APARATOS DE RADIO

En el Laboratorio Radio Técnico (T. S. H.) establecido en la calle San Bartolomé, 10, entresuelo, por una exigua cantidad, se le garantizará su receptor contra cualquier avería que pueda producirsele reparándole tantas veces fuera necesario y manteniéndole constantemente en perfecto estado de funcionamiento.

La hernia no existe

Esta es la verdad para todos cuantos usan el privilegiado SUPER COMPRESOR HERNIUS AUTOMATICO maravilla mecano-científica que sin trabas ni tirantes, sin peso, sin molestias y ocupando un solo centímetro en el cuerpo, RETIENE y REDUCE HASTA LA NADA toda clase de hernias por antiguas y voluminosas que sean, en ambos sexos y en todas las edades.

Herniado: La salud no tiene espera: consúltenos su caso y le orientaremos gratuita y desinteresadamente, evitándole el peligro de comprar uno de los muchos bragueros y vendajes construídos en serie y que sólo agravarían su dolencia.

Visita en PALMA DE MALLORCA el sábado día 12 de Octubre en el Grand Hotel de 9 mañana a 7 tarde solamente..

Casa Central: GABINETE ODTOPEDICO "HERNIUS".—Rbla. Cataluña, 34, 1.º—BARCELONA.

No tema en cambiarse, si confia su mudanza a

LA NUEVA BALEAR

de MIGUEL INCHAURRONDO

Galera, 5
Teléfono 2227

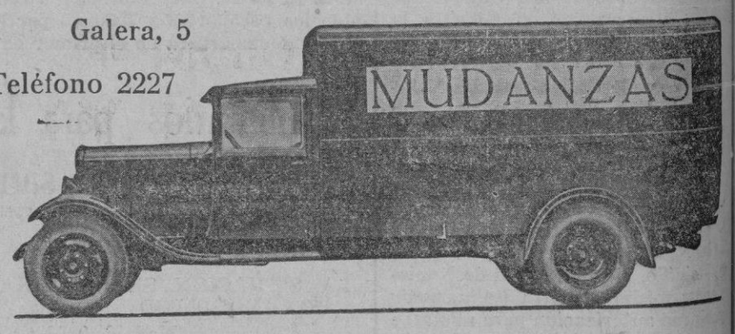

RAPIDEZ ECONOMIA

Arquitectos, Constructores, Carpinteros, visiten las muestras de carpintería moderna y el Tablero Rechán para decoracion GRANDIOSO EXITO

Persianas arrollables Collado

MUEBLES CAÑELLAS, S. Miguel 7 y 9 Palma

SE VENDE CAFE

con todos sus enseres, por 2.000 pesetas. Calle San Miguel, 122.
Informes: San Miguel, 155, 2.º (9108

FALTAN

Buenas planchadoras en
CAMISERIA LONDON
San Nicolás, 23.

MATRIMONIO

joven sin hijos se ofrece, él para jar dinero y ella para cocinera o cosas análogas; dirigir ofertas a Balmes, núm. 57. (9091

OCASION

Se venden: 1 Sinfín columna de madera de 65 volante, por 250 ptas. 1 Cepilla con reguesadora sierra circular, molduras, taladra. Un motor a gasolina de 2 H. P. nuevo, con equipaje eléctrico o sin él, 3 bancos y demás accesorios. Informes: Plaza García Orell, núm. 9, de 8 á 12 y de 3 á 6. (9107

AUTO-ESCUELA

Por mecánico y lecciones de PANAS DE MOTOR, incluído el CARNET, todo completo 150 PESETAS, con coche Americano. Informes: Avenida Alejandro Rosselló, 45-47. (9046

SE VENDE CASA

recién construida, dá un interés del 6 por ciento. Informes: plaza Sta. Eulalia, 10. (9088

SASTRE

necesita oficialas aprendizas y ayudantas. Calle Santo Cristo, 2. (9084

ALQUILO

habitación amueblada con cocina independiente. Razón: García Hernández, 2. (9112

SE ALQUILA

Un salón propio para cine, calle Juan Bauzá, 26, ensanche. (9131

CHALET SE VENDE

En Son Armadams por 15.000 pesetas pequeño todo confort facilidades pago. Margarita Mateu: Pelaires. (9155

INVERTIRIA

Pequeño capital y trabajo personal en negocio de positivos resultados; dar por escrito detalles al núm. 9157, plaza Sta. Eulalia, 10. (9156

BUEN NEGOCIO

Se traspasa tienda céntrica mucho porvenir. Buena ocasión. Margarita Mateu: Pelaires. (9158

M.C.D. 2022