LA ÚLTIMA HORA

SUSCRIPCION: Un mes. ... ... 2'25 Ptas. Extranjero semestre ..... 22' " Número suelto ... ... 10 cts.

DIARIO ILUSTRADO DE LA NOCHE, DE INFORMACION, LITERARIO Y ARTISTICO

REDACCION Y TALLERES Olmos, 2
ADMINISTRACION: P. Cort, 29
Teléfono número 1.243

Palma de Mallorca. Miércoles 15 de Mayo de 1935.

DIRECTOR Y FUNDADOR: D. JOSE TOUS FERRER.

Año XLII.—Núm. 12.797

DEL MO MENTO

El proyecto sobre el paro obrero

El Consejo de Ministros celebrado ayer, ocupóse del proyecto para remedio del paro obrero, asunto éste al que nuestras Corporaciones oficiales y particularmente nuestros Diputados a Cortes, deben estar atentos a fin de que nuestra capital y nuestra región no sean excluídas de los beneficios del proyecto que haya de ser llevado a cabo.

Según nota facilitada de lo tratado en el Consejo de Ministros celebrado ayer, ocupóse extensamente del proyecto de remedio del paro forzoso.

A este fin van a ser invertidos 230 millones de pesetas, de los cuales cien millones serás destinados a la construcción de edificios para la instalación de servicios propios del Estado.

Sin duda alguna ésta es una de las más acertadas inversiones de las que se propone hacer el Estado, ya que el esfuerzo que habrá de hacer para lograr esar construcciones, se verá después compensado con creces por la economía que logrará en el capítulo de los alquileres a satisfacer, y por tanto suponen esas obras un evidente beneficio para el erario público aparte de la oportunidad de llevarlas ahora a término, promoviendo con su realización trabajo para muchos obreros que no lo tienen, y activando con su ejecución la economía de las localidades beneficiadas.

Va, pues, el Estado a invertir cien millones de pesetas en la construcción de edificios públicos, y a invertir ciento treinta millones más en otras atenciones.

Muchas son las necesidades, y a buen seguro habrán de ser fuertes las presiones que se harán cerca del Gobierno por parte de las diversas regiones, para lograr a su favor la mayor suma posible en el reparto.

Destinados esos créditos a remediar el paro obrero, es evidente que se otorgará mayor beneficio a las regiones que más necesidad acusen.

En la nuestra, y por lo que a nuestra capital respecta, existe el problema, y si bien no ha llegado a manifestarse en la forma como se manifiesta en otras regiones, débese en primer lugar al carácter de los isleños que antes cubren que manifiestan públicamente sus necesidades, disimulando sus agobios y apoyándose mútuamente los familiares en los casos de necesidad.

Pero no por ello deja de estar aquí planteado el problema, en mayor o menor grado que en otras partes; pero en grado más que suficiente para que el poder público vea de remediarlo; para que se nos preste atención; para que no se nos excluya del beneficio de las obras a realizar.

El problema de los sin trabajo en Baleares, no ha sido reconocido hasta el presente por el Gobierno; es más, elementos del Gobierno anterior llegaron a suponer que no existía aquí tal problema, prejuicio que no quisiéramos se mantuviera, pues en tal caso se nos excluiría del reparto.

Para evitar que esto ocurra, nuestras Corporaciones públicas y particularmente nuestros Diputados a Cortes deben oportunamente significar nuestra situación económico-social al Gobierno, a fin de que pueda ser tenida en cuenta por el poder público al aplicar el remedio para solucionar el paro obrero.

Por otra parte fácil habría de ser al Gobierno no encontrar en Palma motivos para la aplicación de aquel remedio.

El Estado paga aquí alquiler para la instalación de diversos servicios.

Aquí carece de edificio propio para los servicios de Comunicaciones, para Gobierno Civil, para Delegación de Hacienda, etc.

Por lo que respecta al servicio de Comunicaciones, la necesidad de construír el proyectado edificio para Casa de Correos, es de sobra evidente.

La actual instalación de la Administración de Correos es vergonzosa.

Ni por su aspecto, ni por su capacidad, ni por su distribución, ni por su falta de condiciones incluso higiénico-sanitarias, debería seguir instalado en tal local un servicio tan importante como el de Correos.

Se hicieron gestiones — que han fracasado — para que el Estado aumentara la consignación que fijó para alquiler, a fin de lograr una instalación más adecuada, y no habiéndolo podido conseguir la más pronta construcción del edificio proyectado.

Van a ser invertidos cien millones de pesetas en la construcción de edificios públicos.

¿Qué alcanzará nuestra provincia en el reparto que ha de hacerse?

Nuestras corporaciones públicas y nuestros representantes en las Cortes deben procurar que nuestras necesidades sean reconocidas en esta ocasión.

Durante la recepción dada por M. Beck Ministro de Negocios Extranjeros de Polonia en honor de M. Laval.
Express-Foto.

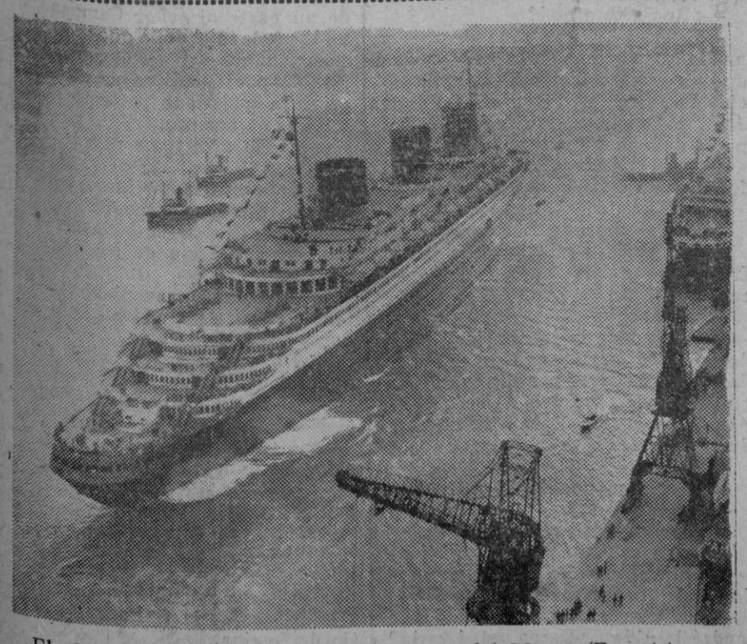

El «Normandie», amarrado en el puerto del Havre (Francia).
Express-Foto.

NUESTROS COLABORADORES

CRONICA DE PARIS

Una multimillonaria muere de hambre y de frío

En estos días se comenta mucho la noticia en París, ya que la protagonista del drama era muy conocida en tiempos por su riqueza y elegancia en esta capital, donde pasó largas temporadas.

Se trata de que hace unas semanas fué hallada muerta en una covacha de las Montañas Rocosas una anciana llamada Isabel Tabor, que a fines del siglo pasado era dueña de una enorme fortuna de más de dos mil millones de pesetas.

Hacía tiempo que la anciana Isabel Tabor vivía a la boca de una mina de plata abandonada, y la Prensa se ocupaba con frecuencia de ella y de su familia.

Su marido, el célebre millonario Horacio Tabor, fué una de las figuras más fabulosas del Oeste americano.

Surgido de la nada, a fuerza de especulaciones había logrado reunir ya una pequeña for una cuando, en el año 1878, compró por 60 dólares en el abrupto y pintoresco Cañón del Colorado una pequeña propiedad que nadie quería, rancho que meses después produjo más de dos millones en plata.

Fué entonces cuando Horacio Tabor compró en el mismo sitio una vasta concesión argentífera que la llamó pomposamente "Sin Rival,, a la boca de cuya mina acaba de morir ahora en abril, de hambre y de frío, la que fué su hermosa y elegante mujer.

La fortuna de Horacio Tabor creció como por encanto. En 1883 se divorció de su primera esposa, mediante una indemnización de 1.200.000 dólares y se casó con Isabel, la más famosa belleza del Oeste.

A esta boda celebrada en Washington—Tabor era entonces Senador por el Estado del Río Colorado—, asistió el propio Jefe de la Nación. Horacio Tabor era el mayor propietario de los Estados Unidos. Poseía cuando fué a sus segundas nupcias 1.836.000 hectáreas de tierras de pasto para ganadería, inmensos rebaños de animales de lana y pelo, y 70.875 hectáreas de minas de plata y oro, aparte de muchas concesiones en Honduras. Su joven y bellísima esposa se presentó ante el altar cubierta totalmente con maravillosas joyas.

Entre estas piedras preciosas se señalaba un diamante magnífico que perteneció a Isabel "La Católica,,, reina de España, y que, según la tradición, fué de las joyas empeñadas por la soberana para armar las naves de Colón y los Pinzones. Fantasías...

Por entonces Horacio Tabor gastaba unos 10.000 dólares diarios. Cantidades que parecen fabulosas son bien creíbles para los que tienen noticia de los prodigios de las minas del Oeste.

Pero, "easly comes, easly goes,,; lo que viene fácilmente, fácilmente se va.

La desmonetización de la plata dió el primer golpe rudo a la fortuna inmensa de Horacio Tabor. De allí en adelante todo fué cuesta abajo. Riquezas tan fabulosas, mayores que las del más rico de los reyes, se disolvieron como una nube. Sería largo de explicar cómo: Deudas, hipotecas, quiebras..., toda clase de desastres económicos se precipitaron en alud, unos sobre otros.

Horacio Tabor terminó barriendo calles y murió en la más espantosa miseria. Al morir le dijo a su mujer:

—Pase lo que pase, júrame que no te separarás jamás de nuestra mina —agotada—"Sin Rival,,. Este fué su testamento, Isabel de Tabor, un tiempo la mujer más guapa, más rica y más elegante de los Estados Unidos, mandó construir una cabaña a la boca de la mina y hasta sus últimas horas bajaba semanalmente al pozo con una lámpara de minero... Había dado en esa manía. Un día no salió y los vecinos exploraron la galería subterránea encontrando a la anciana Isabel Tabor muerta. Tal ha sido el epílogo de una figura novelesca de mujer elegante y hermosa, que asombró en tiempos a París con su riqueza, mayor que la de una reina.

JULIO A. REBORA

(Prohibida la reproducción).

LA CHAUSSURE

Colección de las novedades de zapatería para el próximo año 1936
27'00 ptas. ejemplar
De venta en la Librería José Tous, P. Cort, 29.

NUESTROS COLABORADORES

Españoles de antaño

XL VII

Si las inteligencias y actividades juveniles que hoy absorbe la política extremista se consagraran al ideal de la Patria, labraríamos una España grande y evitaríamos las luchas y rencores fratícidas que hunden en el abismo, el espíritu selecto de la raza hispana.

NOBLEZA DE CORTES REHABILITANDO A XICOTEN (hijo)

Después de los grandes triunfos alcanzados por las tropas de Cortés venciendo, dominando y atrayéndose a los habitantes de los pueblos numerosos que intentaron oponerse a su avance y de guarnecer las ciudades conquistadas para evitar nuevos disturbios o posibles deslealtades; regresó a Segura de la Frontera desde donde envió emisarios a Tlascala a dar cuenta al senado de los triunfos alcanzados y de los hechos heroicos realizados por el valiente tlascalteca Xicotencal, caudillo que días antes exhoneraron, avisándoles que pronto iría en persona a presentarles a tan bravo guerrero.

Puso luego en libertad a todos los prisioneros, ordenando antes que se les diera comida en abundancia y se facilitasen ropas a los que las tuviesen destrazadas o perdidas, rasgo que le captó las simpatías, adhesión y voluntad de aquellos indios que estaban en la dolorosa creencia de que los españoles seguirían la costumbre por ellos establecida, de vender en los mercados públicos como esclavos, a los prisioneros de guerra, después de marcarles con el hierro infamante de la esclavitud.

Reorganizó las nuevas fuerzas que se le habían agregado procedentes de los pueblos vencidos, empleando en ello pocos días; y dejando el mando de las tropas al capitán Alvarado, marchó a Tlascala acompañado de brillante escolta y llevando como ayudante honorario al joven Xicotencal a presentarlo al Senado, donde haciendo exposición de su heroica conducta, rogó que como premio a sus altos méritos, se le rehabilitara devolviéndole sus antiguos grados, honores, consideraciones y prestigios; y para dar más autoridad e imprimir mayor emoción a la demanda, se aproximó al joven tlascalteca y le abrazó con efusión en presencia del Senado, dándole las gracias en nombre de España y del Monarca español por su brillante actuación a favor de la gloriosa gesta española, poniendo en su pecho una honrosa medalla.

Emocionadísimo el Senado se levantó en masa y lleno de noble emulación acordó por unanimidad rehabilitar totalmente al valiente Xicotencal y dar a Cortés efusivas gracias por su nobilísimo proceder; desfilando durante aquel día por el domicilio de Cortés para testimoniarle su agradecimiento todas las indias e indios más distinguidos de Tlascala.

Vibraciones, destellos del espíritu humano, fueron siempre los sentimientos de amor, de lealtad, de gratitud, y representan otras tantas fuerzas creadoras que impulsan al hombre hacia el bien. Esos reflejos del alma que Dios creó como patrimonio exclusivo de los humanos, son las fronteras que separan y distinguen al hombre de la bestia y señalan con sus manifestaciones el grado de cultura, de progreso, de civilización, libertad y humanidad de los pueblos, las razas, y las agrupaciones humanas.

Por eso vemos que cuando esa bestezuela que llevamos dentro, no ha sido bastante dominada por las influencias del alma que como reflejo de Dios debe traducirse en bondades; y por el contrario con sus relinchos indómitos y fieros, vence las sutilezas del espíritu y los eternos principios humanos; la realidad de su existencia se traduce en hechos salvajes, bárbaros, crueles, destructores; identificándose entonces el hombre y su bestia interna, para retroceder de un salto a los aciagos tiempos de horrores y barbaridades del hombre primitivo y cavernario; violencias que son un hondo escarnio al curso de los siglos el esfuerzo de nuestros padres y a las filosofías de los sabios, tendentes siempre a mejorar nuestra vida y condición, dentro los cauces de la comprensión, la inteligencia y el amor.

Por el contrario, cuando el hombre obedece a impulsos de bellos y humanitarios sentimientos de lealtad, gratitud, desprendimiento, sacrificio y amor al prójimo, el resulado final de su obra será de humanismo divino y como tal grande y sublime; y las emociones que de ella dimanen serán poderosos estímulos, firmes alientos, para las agrupaciones y las individualidades de la gran familia humana.

Se efectuó en la Academia Española la recepción de D. Pio Baroja. El salón estaba lleno de distinguido público figurando muchos escritores, artistas, periodistas y autores.
Express-Foto.

S. M. Leopoldo III delante del pabellón de Roma que figura en la Exposición Universal de Bruselas, del cual ha hecho entrega M. Bottai.
Express-Foto.

M.C.D. 2022

Ejemplo de esta breve digresión, es la relación íntima entre las escenas que acabamos de describir realizadas en Tlascala y aquel interesante episodio que no habrán olvidado los lectores, desarrollado entre Xicotencal padre e hijo, con motivo de la exhoneración de este último por haber desobedecido el Senado de Tlascala.

Cuando el hijo con hambre y sed de vanganza por el agravio inferido, dominado por todos los rencores, con ansias irrefrenables de matanza y exterminio, impulsado por sentimientos de salvaje fiereza, proyectaba destruir al Senado de Tlascala y trataba de enfurecer a su esposa Amaiza, sembrando en su bella alma, sus propios sentimientos de odio implacable. Venganza que de haberse consumado, dadas las cualidades guerreras del caudillo Xicotencal, hubiera llevado consigo la destrucción y ruina de Tlascala y la matanza de muchos millares de tlascaltecas.

Era aquel un momento trágico para el gran caudillo, en el que se iba a decidir su suerte y vida futura; momento en extremo aciago, de horror y pesadilla; saturada su alma de tormentosa borrasca; era un instante febroso, en que la bestia-hombre se apoderaba y vencía ya al hombre espíritu, porque estaban en plena actividad todas las salvajes facultades del hombre indómio, inculto, cruel y cavernario.

Pero se presentó inesperadamente en escena Xicontencal el ciego, padre del caudillo, quien por haber oido desde su cuarto las amenazas y propósitos de su hijo, estallaron en él en bella conjunción, los más nobles y altruistas sentimientos que anidan en el corazón del hombre; el amor a la Patria, el amor al hijo, la gratitud al Senado que los encumbró y la propia estimación a su nombre y a su vida. Y al conjuro de tan elevadas virtudes increpó primero con dureza al hijo por su rebeldía y por su antipatria, con acentos dignos de un Guzmán el Bueno; pero pronto a la fiereza de su gesto y a la dureza de su catilinaria, sucedió el arrullo tierno del padre amante y cariñoso, saturado de recuerdos de infancia, de promesas hechas en tiempos juveniles y aciagas ocasiones, que filtrándose en el corazón del joven caudillo, le despejaban la mente y le despertaban toda su leal devoción a su tierra y todo su filial sentimiento amoroso.

Era que el espíritu humano del padre sofocando la fierecilla interna del hijo, le habían reintegrado afortunadamente a la noble condición de hombre espíritu.

Y ese bello episodio tan merecedor de una constante recordación, fué el que dió lugar, el verdadero origen y punto de partida, de esa lealísima, conducta de Cortés al esforzarse y consagrar toda su influencia a la rehabilitación del valiente caudillo Xicotencal; a la par que a las demostraciones de gratitud, simpatía y fervorosa alianza de toda la raza tlascaleca.

En cambio extremece pensar lo que hubiera sido para Tlascala y para España, si el joven caudillo dominado por la bestezuela interna hubiera realizado sus propósitos de matanza y exterminio.

Después de tres días de un bien ganado descanso avisaron a Cortés que en los alrededores de Tepeaca se estaban rehaciendo los indios vencidos con el auxilio y federación de los mejicanos, con el propósito de atacar nuevamente a los españoles, contando con el apoyo de las tres provincias vencidas, las que faltando a su promesa de sumisión y alianza estaban prontas a sublevarse.

El caudillo español dió cuenta de ello al Senado de Tlascala solicitando nuevos refuerzos para castigar nuevamente y someter a los desleales, siéndole concedidos sin demora y en número abundante.

Conseguido su propósito llamó enseguida a sus Capitanes y les habló de la manera que veremos en el capítulo siguiente.

CAPITAN BELLVER

NUESTROS COLABORADORES

Temas de actualidad política

Perfiles y aspectos interesantes de la pasada crisis y significación del nuevo Gobierno.— La decisión del Presidente de la República ante el dilema político.—La actitud firme de la Ceda—Un nuevo sacrificio del Sr. Lerroux.— Los otros grupos del bloque.

El problema político planteado hasta el momento de llevar el Presidente del gobierno anterior, señor Lerroux la dimisión colectiva de sus ministros a Palacio, y que ha tenido desenlace con la formación del actual Gabinete, sexto que se forma en la República bajo la presidencia del viejo caudillo radical, había quedado localizado a este dilema: o restauración del bloque que se constituyó el 4 de Octubre y que dió lugar al movimiento revolucionario, o disolución de las Cortes por ser imposible dentro de ellas otra mayoría parlamentaria que la que se desprende de esa conjunción. No de otra manera estaba emplazada la cuestión. Pero el Jefe del Estado había mostrado explícitamente su simpatía por la reforma de la Constiución y para llegar a ella no había otro camino posible que el de mantener hasta diciembre el Parlamento ya que, antes de esa fecha, no se cumple el plazo señalado para que, con solo la mayoría absoluta de la Cámara, se pueda adoptar el acuerdo de la revisión. Por ello a nadie puede extrañar que la solución haya sido la de respetar las Cortes actuales con su mayoría natural y formando el Gobierno que el bloque proponía.

El Presidente de la República quiso que las fuerzas comprometidas en el acuerdo de revisión se extendieran y que el Ministerio que se constituyese a base de aceptar esa condición esencial de proponer la reforma para que el Parlamento futuro la realice conforme a lo que dispone el artículo 125 de la propia Constitución, tuviese una sustentación de más anchura. Pero el bloque estimó que era peligroso o poco conveniente, al menos, en estos momentos, esa ampliación y redujo el problema a estos términos estrictos: o el gobierno se hacía con las cuatro fuerzas gubernamentales sin más adiciones ni ensanchamientos, o la solución mayoritaria quedaba excluída de las posibilidades que se establecían así: el bloque o la disolución. Y al final, esa disyuntiva era todavía más concreta: o el bloque solo y con la distribución aceptada por sus jefes o la desaparición de estas Cortes. El Presidente de la República se inclinó por la primera de esas dos soluciones y reiteró el encargo de hacer un gobierno con mayoría en el Parlamento al señor Lerroux desistiendo ya de sus anteriores sugerencias en el sentido de llevar al nuevo equipo ministerial otras representaciones.

¿Qué significado tiene este gobierno, y, sobre todo, su estructura? Son muchos y de indudable interés los matices que hay que considerar en orden a la confección del Ministerio. La CEDA ha mantenido con toda firmeza las posiciones que adoptara con ocasión de la crisis anterior. Pedía entonces y ha reclamado ahora cinco carteras, y exigía y ha exigido que una de ellas fuese precisamente la de Guerra. Los jefes de la Confederación de Derechas autónomas explican que esta exigencia no responde a móviles de ambición partidista, sino a la necesidad de tener una garantía eficaz para el desarrollo y cumplimiento del programa político que estiman se debe llevar a término. Por eso lo pidieron en la ocasión anterior. Pero ahora, para reiterar la reclamación había otras causas de no menor volumen. Se había censurado acremente, desde el campo monárquico, lo que se llamaba la táctica equivocada de la CEDA. Por seguir esa táctica se pedía aquella representación. Si ahora se hubiese rectificado, si se hubiese retrocedido, los elementos de derecha que se mantienen adictos al ideario monárquico hubrían dicho al país: "La gallardía era una simple ficción. Por el temor de una disolución de Cortes o por la ambición de reconquistar el poder se han doblegado..." Y eso hubiera representado para el señor Gil Robles un enorme quebranto entre las masas de derecha que le siguen y que se inscribieron el 19 de Noviembre de 1933 bajo sus banderas. El señor Gil Robles no podía hacer otra cosa que mantener con toda enegía sus demandas. Esa es la explicación de la actitud de la CEDA en la pasada crisis.

¿Y el partido radical? El señor Lerroux que hizo durante la etapa de Azaña y los socialistas todos los sacrificios que estimó indispensables para lograr la entrada en la República de las derechas de dudosa situación respecto del régimen, ha considerado que debía ahora extremar su gesto y actitud y los ha extremado. Ha comenzado por prescindir de la preponderancia dentro de un gobierno y ha limitado la representación de su partido a cinco puestos, los mismos que los populares agrarios. Pero ha hecho más: ha aceptado como simpatizantes con el partido radical a dos ministros que no tenían ni tienen esa filiación de un modo neto, absoluto: el señor Portela, ministro de la Gobernación y el señor Chapaprieta, Ministro de Hacienda. Los dos figuran como independientes. ¿Porqué han sido incluídos en la lista ministerial estos dos hombres públicos no clasificados dentro de la disciplina radical en lugar de llevar a los puestos que ocupan a otros que estuviesen inscritos en los cuadros del histórico partido republicano? Pues sencillamente porque para el señor Lerroux ha sido cuestión de mucha más trascendencia el servicio de la República que la satisfacción de derechos o de aspiraciones de partido. El señor Portela ha acreditado durante el periodo del gobierno que ha funcionado sin Cortes que tiene condiciones excepcionales para regir el departamento de Gobernación. Su actuación en materia de orden público ha sido objeto de cálidos elogios desde todos los ángulos del país. La jornada de primero de mayo en que, por primera vez, ha habido servicios públicos y paz y garantías de libertad para el trabajo y para el descanso, le ha exaltado como ministro insustituible. El señor Lerroux ha estimado sin duda, que era más imporante dotar a la República de un elemento de eficacia y de seguridad como el que representa el Sr. Portela que satisfacer el apetito político de que su partido tuviese un puesto más en el Gobierno. El señor Chapaprieta, de otra parte, es el hombre más preparado para acometer la magna tarea de confeccionar un presupuesto nivelado, orgánico, serio, que recoja y plasme las realidades económicas del país, y conjugue las necesidades apremiantes de remediar el paro, de articular un plan de defensa nacional y de llevar a los servicios públicos el mínimum elemental de eficacia que reclaman, en beneficio del país, con las exigencias apremiantes de una poda de gastos y de una supresión del déficit. La política económica de España necesita un tratamiento complejo, en el que el problema monetario y el de presupuestos y el de política comercial se concilien prudentemente. El Jefe Radical ha entendido que el único hombre capacitado para emprender esa ardua tarea era el señor Chapaprieta bien acreditado como hacendista de preparación sólida y de experiencia probada y le ha designado, prescindiendo también de dar ese puesto a un correligionario suyo a costa de perjuicios evidentes para el país. Es este un nuevo sacrificio que hay que apuntar en el haber del señor Lerroux y que demuestra, una vez más, que, en servicio del régimen pone todo cuanto tiene que poner sin acordarse para nada de particularismos ni de ambiciones egoistas.

La actitud de los otros dos partidos del bloque es más sencilla y no necesita tanto esclarecimiento. Los agrarios han aparecido desde el primer momento identificados con la CEDA y no han hecho otra cosa que adaptarse a las decisiones y rumbos del señor Gil Robles. El partido liberal demócrata no tenía problema ya que su representación en el Gobierno es la mínima y ha venido a ocupar el mismo puesto que tenía antes de ahora.

Esta es la línea de la crisis última, y las causas notorias de su desenlace. Por parte del Presidente de la República, mantenimiento rígido y firme de su aspiración de que la Constitución se reforme y decisión de mantener estas Cortes como Unico medio de llegar a esa reforma. Por parte de señor Gil Robles, ratificación de su actividad de abril, por estimar que, dignamente ,no podía hacer otra cosa que sostenerla con toda enengía. Por lo que se refiere al señor Lerroux, inclusión de un nuevo sacrificio que lleva practicados en beneficio de la República. Por lo que hace, en fin, a los Sres. Alvarez y Martínez de Velasco, solidaridad estrecha con los otros jefes. Así se ha tramitado la crisis y así se han colocado las personas que han tenido en ella una participación directa y decisiva.

FRANCISCO CASARES

(Reproducción prohibida).

JUAN VALENZUELA

Médico Director del Dispensario Oficial de La Lucha Antivenérea

Consulta de

ENFERMEDADES DE LA PIEL

PLAZA DE QUADRADO, 25

El uso de la seda

Comenzó a generalizarse el uso de los tejidos de seda hacia el siglo VI, alcanzando un gran apogeo en el XII. Los griegos y bizantinos ejercían un casi monopolio en la fabricación, y, debido a ello, los árabes sicilianos y, más aún, los españoles se asimilaron, por decirlo así, dicha industria, que, cobrando cada vez más importancia, se extendió por todas partes, principalmente por Italia.

Ya en el siglo XV, los telares italianos irradiaron hacia España, Flandes y Francia, alcanzando un altísimo grado de perfección.

SE VENDE SOLAR

Prolongación de Luis Salvador

De 1.000 metros cuadrados, cercado de pared, con fuente, cochera, gallinero, treinta árboles frutales, etc.

Para informes: Taquilla del Teatro Balear, de 6 á 8 noche.

COMERCIANTES

¿Recibe usted géneros del Extranjero.

¿Quiere recibirlos con prontitud?

Indique siempre al hacer sus pedidos sean entregados:

En Cerbere, B. Buxó Labori

En Port Bou, B. Buxó Labori

En Barcelona, E. y J. Labori Buxó Castaños, 28. Teléfono núm. 1911.

Corresponsal en PALMA. Bartolomé

BALNEARIO BALEAR

San Francisco, 19

Baños higiénicos y medicinales

Duchas frías

EL MEJOR REGALO

Habanos PETRONIO presentación gran lujo.

Clases semigratuitas

de contabilidad, y de idiomas inglés por profesorado competente.

Informes: Fomento del Civismo, Pa

Jaime Janer Pujol

MEDICO

Enfermedades de la infancia. Consulta de 12 á 1 y media. San Alonso, 27

SE TRASPASA

local destinado a Bar dotado de salón y jardín, con pistas de baile, terraza y habitaciones para pensión, con espléndidas vistas al mar, en punto céntrico y acreditado. Informes: Calle Hospital núm. 1, piso 2.º de dos a tres y media tarde.

PELUQUEROS

pasta FENIX afeitar

en LA JAVA Colón, 34

¡¡ Atención !!

Suprimirá dolores tomando

SANOSPIRINA

producto nacional.

Tableta 15 céntimos

MUCHACHO

de 16 á 18 años presentado por sus padres para trabajar en un jardín se necesita. Razón: Plaza Sta. Eulalia, 10

HORTELANO

con práctica y buenas referencias, soltero, de 25 á 30 años, se necesita. Razón: Plaza Sta. Eulalia, 10.

LAXEN BUSTO LAXANTE PRODIGIOSO

FOLLETIN NUMERO 27

La hija de la nieve

o los amores de una loca

por LUIS DE VAL

Lorenzo se dirigió al portal de la casa de Alfredo, y miró al interior.

La portera se hallaba haciendo calceta detrás del biombo de la portería.

—Una vieja portera—pensó el tunante—. ¡Magnífico!... Sólo falta que sea habladora. Vamos a ver...

Lorenzo entró en el portal.

Miró en torno suyo, a la vez que se calaba unos lentes para fingirse corto de vista, y aparentó buscar por allí alguien a quien hacer una pregunta.

—Caballero... caballero... ¿Busca usted a la portera?... Yo soy, para servirle.

—Sí, señora—contestó el bribón—; busco la portera.

—He dicho que soy yo... para servirle.

—¡Ah! ¿Usted es la portera?

Y Lorenzo, adquiriendo un aire que quería ser importante y resultaba estúpido, dijo:

—Es el caso que no sé cómo vamos a entendernos.

—¿Busca usted a algún vecino de la casa?

Tal vez sí... tal vez no.

—Pues no entiendo.

—Busco a un caballero cuyo nombre me dijeron... pero que se me ha olvidado.

—Entonces—replicó la portera con un tanto de sorna—, vuelva usted por las señas.

—No tengo tiempo que perder.

—Pues creo que ese sería el modo de no perderlo.

—Veamos... hay un medio... Si yo oigo pronunciar el nombre de ese caballero, lo recordaré en seguida.

—Pues mire usted, en la casa viven: don Pascual Francés, en el cuarto piso; en el tercero, don Enrique Machí; en el segundo no hay hombres... son dos señoras viudas las que habitan en él; en el primero, un agente de negocios...

—¿Un agente de negocios?

—Sí, señor; ¿acaso tiene esa ocupación el que usted busca? Este se llama Ernesto González.

—No... no es ese el nombre.

—En el principal tampoco hay hombres.

—¿Y en el entresuelo?

—En el entresuelo vive don Alfredo Campano ;por cierto que si fuera él, lo encontraría en casa, pues acaba de subir ahora mismo.

—¡Ah! ¿Ese Alfredo Car...? ¿Cómo ha dicho usted?

—Alfredo Campano.

—Ese Alfredo Campano ¿es un caballero que bajó hace poco de un coche y entró...?

—Justamente.

—Le vi al salir de preguntar en la portería de la casa de al lado... No... no es él.

—Pues entonces no vive aquí el que usted busca.

—Indudablemente... Gracias por todo, señora.

Y Lorenzo entregó una peseta a la portera.

Después salió a la calle, murmurando con infinita alegría y frotándose ridículamente las enguantadas manos:

—¡Alfredo Campano!... Ese es mi hombre. ¡Oh! No olvidaré su apellido... más, por si acaso, apuntémoslo... ¡Qué fortuna veo en lontananza!... Lorenzo, no eres tan torpe como algunos creen.

Sacó un papel del bolsillo y apuntó en él, con un lápiz, las señas del domicilio y el nombre de Alfredo.

CAPITULO XXVII

A PEDIR DE BOCA

Dos días después de los sucesos anteriores, un juez, un escribano y dos testigos se presentaban en el hotel de Regina Durango.

Todos se quedaron en la antesala menos el que representaba a la Justicia.

Este fué recibido por doña Mercedes Durango, la tía de Regina.

La pobre señora había adelgazado un poco, estaba sumamente pálida y su rosro revelaba, por lo compungido, el pesar que sufría.

—¿Qué desea usted, caballero?

—Señora—contestó el respetable magistrado con cariñoso acento—, antes de participarle a usted el asunto que me trae a esa casa, bueno será que le advierta que no vengo a nada desagradable... Pudiera usted haberse asustado, porque, desgraciadamente para los que representamos a la Justicia, rara es la vez que tengamos que intervenir en asunto lionjeros.

—Gracias por la advertencia; pero le aseguro a usted que no me asustó el anuncio de su visita—repuso con cieto orgullo la dama—. Como en esta casa no hay delincuente alguno, a nada malo puede venir un juez.

—Esas palabras revelan que su conciencia está tranquila, y la honran muchísimo.

—Pues bien, sepamos: ¿qué desea usted de la señorita Regina Durango?

—Supongo que no es usted.

—En efecto; soy su tía Mercedes Durango, hermana del padre de esa desgraciada joven.

—¿Acaso está enferma?

—Está loca, caballero... ¡Ah! muy bien pudiera en su locura intervenir la Justicia.

—¿Eh? ¿Qué dice usted?

Doña Mercedes se contuvo, y contestó:

—No haga usted caso...

—El juez, señora, oyó...

—Hablé al caballero ;para hablar al juez, hubiera ido a buscarle en el Tribunal.

—De todos modos...

—De todos modos... amigo mío, le suplico que terminemos cuanto antes la entrevista. No achaque esas palabras que le dirijo, a grosería... Sufro tanto, que necesito estar sola para llorar.

En efecto, a los ojos de la arrogante dama asomaban algunas lágrimas.

—Serénese usted, señora—dijo cariñosamente el juez—; terminaremos cuanto antes... Vengo de pate de don Alfredo Campano...

—¡Oh! me lo figuré.

Daña Mercedes había proferido tan sencillas frases con tono tan colérico, que el juez la miró fijamente.

—Señora—dijo—, advierto que no debe serle muy simpático el caballero en cuyo nombre vengo.

—Ese hombre es un canalla, caballero, y cualquier persona que de honrada se precie, le escupirá al rostro.

El juez se puso en pie.

—En ese caso, mañana comparecerán ante los tribunales, y hoy mismo quedará detenido don Alfredo Campano.

—No... eso no; yo no tengo pruebas para acusarle... ¡Ah, si las tuviera!

—De todos modos...

—Se abstendrá usted de hacer nada. Al llamar infame a ese hombre, le llamé a usted caballero.

—¿Y eso?

—Eso quiere decir que corntinúa hablando al caballero y no al juez.

—¿Y si yo tomase el partido de prender a don Alfredo Campano...,

—Se vería usted precisado a soltarle, porque yo lo negaría todo.

—Es extraño el modo de proceder de usted.

—Lo comprendo... En fin, señor juez, ¿qué desea usted de mí?

—¿Habla ya al juez?

—Sí, señor juez.

—Pues bien; vengo en nombre de don Alfredo Campano, para que la señorita doña Regina Durango haga una declaración.

—¿Respecto a qué?

—Respecto a una niña de mes y medio que él tiene en su poder y que desea reconocer como hija suya, nacida de sus amores con una tal doña Andrea Codolosa, que falleció a los pocos días de dar a luz.

—¡Pobre Andrea!... También ella fué víctima de...

—Habla usted al juez, señora.

—Fué víctima de... su amor!

—¿Recogió su sobrina de usted al fruto de aquellos desgraciados amores?

—Lo recogió.

—En virtud de la incapacidad legal de la señorita Durango, es usted la llamada a declarar por ella cuanto sepa... Vamos: ¿fué don Alfredo Campano el seductor de la señorita Andrea?

—Lo fué.

—¿Tuvieron una hija?

—La tuvieron.

—¿Conoce usted esta niña?

—Sí; la conozco... Es rubia, tiene los ojos azules y cuenta mes y medio de edad.

—Justamente, esa es la edad que tendrá la niña... ¿Desea usted verla?

—¿Para qué?

—Para afirmar que es la misma que ustedes recogieron de manos de aquella desgraciada joven.

—No es menester... Me consta que don Alfredo Campano la tiene en su poder... La cogió aquella noche que... Pero esto no incumbe al caso... ¡Dios perdone a ese hombre el daño inmenso que nos ha causado!... Menos mal si reconoce a su hija y la ampara, pues la pobre e infeliz criatura quedaría en absoluto abandonada por la locura de mi sobrina... ¡Yo, caballero, no estoy para entenderme de otra cosa que de la infeliz loca!

—¿De qué proviene la locura a la señorita Regina Durango?

—De un disgusto. Pero ruego a usted que no me pregunte nada acerca de esto, porque nada diré... Advierta de mi parte al señor Campano, que no le perdono el daño que me ha causado ,aunque veo en él ago de conciencia por decidirse a amparar la criatura que tiene perfecto derecho a llevar su nombre.

—¿Nada más tiene usted que decir?

—Nada más, señor juez.

—En ese caso ¿tendrá usted la bondad de firmar la declaración que ha hecho, delante de los dos testigos?

—No tengo inconveniente... Al fin todo esto redunda en beneficio de un ángel inocente.

—¡Dios premiará a usted el bien que le hace y EL se encargará, señora, de castigar al señor Campano, si es efectivamente culpable de algún delito! Crea usted que, al fin y al cabo, la justicia de Dios no se equivoca jamás, y la de los hombres suele equivocarse.

—Esa es mi esperanza.

Entraron el escribano y los testigos.

El primero extendió la declaración y los segundos la firmaron, como la tía de Regina.

Pocos momentos después, el juez y sus acompañantes salían del hotel.

En una berlina les esperaba Alfredo con evidente intranquilidad y

M.C.D. 2022

- : PAGINA LITERARIA : -

NUESTROS COLABORADORES

CRONICA DE ANTAÑO

De la venida de la armada de Felipe V

V

Ligeras escaramuzas algunos días.—Se susurró algo de capitulaciones —Se celebra junta en Palacio y se acuerda rendirse. — Condiciones para la capitulación.—D' Asphelt devuelve el pliego aceptado con ligeras variaciones.— El Obispo y el Estado Eclesiástico también piden algunas concesiones que son aceptadas por el general D' Asphelt.

Siguieron algunos días con ligeras escaramuzas de los fusileros de la plaza con las partidas sitiadoras. El coronel Ortíz fué herido de bala en un brazo.

1.º de julio.—Este día el ejército sitiador ocupaba las mismas posiciones. Suspendieron los artilleros el cañoneo por estar el enemigo fuera del alcance de las piezas.

Se había susurrado ya algo de capitulaciones y a las diez de la mañana entró un oficial con un trompeta de los sitiadores que se dijo venía a pedir los médicos que habían sido salvados en el buque hospital naufragado en Andraitx.

El día 2, entraron otros dos oficiales y un trompeta. Fueron a Palacio en donde el Virrey con los demás jefes de esta plaza, acordaron su rendición y entrega para las nueve de la mañana del día 3, bajo las capitulaciones siguientes ya preparadas en Junta celebrada el día 23, a la que concurrieron el Marqués de Bellpuig, don Tomás Burgués Zaforteza y varios señores y eclesiásticos.

He aquí las condiciones de la capitulación:

1.ª Conservación de vidas, honras y haciendas, sin daño alguno al entrar, ni otra contribución para redimirse extranjeros ni nativos.—Concedido.

2.ª Perdón general, así que de hecho en ninguna manera puedan ser inquiridos ni castigados.— Concedido, salvo las presas hechas a la nación francesa.

3.ª Que a todos se guarden los derechos y privilegios, leyes municipales, así como las han gozado de los Reyes de Aragón.—Que toca a S. M. y disponga lo que convenga.

4.ª Que sean conservados los oficios Universales, Baile y Veguer según las Pragmáticas.—Que toca a S. M.

5.ª Que sean asegurados los lugares Píos, las personas refugiadas y alhajas de oro y plata «et alias».—Concedido.

6.ª Que sean asegurados el Obispo y demás clérigos en sus casas y jurisdicción eclesiástica.—Concedido.

7.ª Que se guarden a los Eclesiásticos sus privilegios Reales sin alteración en su inmunidad.—Respondió el primer capítulo de tropas.

8.ª Que se conserve el Tribunal de la Inquisición.—Cocedido.

9.ª Que se conserve la Universidad Literaria.—Concedido.

10.ª Que se conserven los derechos y gabelas a favor de la Universidad.—Respondió al primer capítulo de tropas.

11.ª Que no se deba pagar cosa alguna por el valor de las campanas y demás metales.—Concedido.

12.ª Que así los naturales como los extranjeros, dentro de tres meses puedan vender sus bienes e irse de este reino.—Concedido.

13.ª Que quedan válidas las gracias, concesiones y reducciones de tascas hechas por S. M. Cesárea.—No se admite.

14.ª ..... Al artículo de tropas.

15.ª Por bien gastado todo lo expedido por el gobierno pasado y no se pueda inquir (?) sobre alguno.—Concedido a la Universidad y particulares.

16.ª Que corran todas las monedas.—Concedido.

17.ª Que no tengan los vecinos alojamientos, pagando por ello Utensilios. —A satisfacción de las partes.

18.ª Que se conserve la Real Audiencia y demás jurisdicciones.— Las aprobó S. M. con carta.

19.ª Que siempre que a la ciudad y Síndicos forenses les parezca necesario, puedan enviar Síndicos a S. M.—Al artículo 1.º de tropas».

(Estas capitulaciones no se dieron a la estampa. Son copiadas de los Anales de Teirasa sin poder afirmar si son exactas, por desconocer lo concerniente al capítulo «de tropas» a que se refiere).

Lo que concernía a la situación militar de la plaza y suerte de las fuerzas que guarnecían la isla, fueron en resumen, que se evacuaría al día siguiente el castillo de Bellver, la fortaleza de San Carlos y la Puerta de Jesús.

Que saldría toda la guarnición banderas desplegadas, tambor batiente y con armas y equipo; 7 cañones de bronce y municiones para doscientos tiros, que serían conducidos en buques de la armada a Cerdeña, dándoles ocho días de tiempo para poderlo verificar. Que pudieran vender libremente los caballos dentro de ocho días y dar permiso para hacer otro tanto a Don Manuel Desvalls, Gobernador de Ibiza.

También pidió el Obispo algunas concesiones en lo referente a la conservación de las franquicias e inmunidades de todo el Estado Eclesiástico; libre goce de sus bienes y privilegios, seguridad y salvaguardia suficiente de Iglesias y Monasterios, especialmente los de Religiosas, y facultad a los clérigos forasteros o naturales para irse o quedarse en este reino, extrayendo o enagenando sus bienes, muebles e inmuebles o raíces, ropas, etc., etc., todos cuyos capítulos fueron concedidos con ligeras salvedades en alguno, por respeto a la voluntad del Monarca o al tiempo de su duración.

W.

Sucedió un día...

RABELAIS ANTE LA MESA DE UN GENERAL

El autor de «Gargantúa» almorzaba una vez con un general, y viendo que éste se aprestaba a comer unas ostras muy bien preparadas, dijo, golpeando con el cuchillo suavemente el borde del plato:

—«Durae digestionis» (difícil digestión).

El general, que sobre todas las cosas de esta tiera amaba su salud, ordenó inmediatamente que le retiraran las ostras.

Rabelais retuvo el suyo, y no sólo dió cuenta de él, sino que terminó con todas las ostras que colmaban la fuente.

Al ver esto, el general le interrogó:

—¿Cómo? Habéis dicho que las ostras son de difícil digestión, y, no obstante, las coméis todas...

—Se engaña, general— repuso entonces Rabelais, sonriendo—. Yo hablaba del plato y no de las ostras. .

NUESTROS COLABORADORES

IN MEMORIAM

Cruces del camino

Y que los días del hombre son como el heno: cual flor del campo, así florece, y así se seca.
(Libro de los Salmos—CIL-15)

Otra cruz hallada en el camino. Otro poeta ido. No pareciera sino que todas las fuerzas ocultas de la naturaleza se hayan conjurado, como en un rito pagano, para terminar con todo lo que vale algo en la vida.

Hoy ha sido Málaga la colaboradora —colaboración más triste y dolorosa por inevitable—, y uno de sus hijos el elegido por la Parca para el sacrificio; Narciso Díaz de Escovar se llamaba aquel que fué y que en su rincón malagueño, donde mora la raza fecunda y pródiga de poetas que le dió el ser, forjó aquel cariño a prueba de desvelos por los suyos y para nuestras letras.

Porque el poeta muerto, justo es decirlo, era querido, cosa rara en España, de todos y a todos quería. Cariño por cariño, armonizado en el suyo forjado para la aventura y el romance, para el ensueño y para la sutileza del canto de su tierra que tiene toda la pujanza a la vez que toda la amargura de la queja moruna.

Y murió cuando todas las flores nos cantaban, al murmurar del aire en sus aromas; quedamente, en un rezo muerto; no pareciera sino que se estuvo callada esta enamorada del destino, que es la muerte, tras la puerta entornada, para llevar consigo el primer aliento del acorde mayero. Fué dura la vida para él, llevaba consigo, desde tiempo ya, la extraña cizaña que debía finirlo, sin una queja postrera ante aquel interrogante que se abría a sus ojos cerrados ya. Porque ha muerto precisamente cuando había apreadido todo en la vida. ¿Por qué ha querido que fuésemos nosotros los que cerrásemos la callada pregunta muerta que no sabremos responder?

Va desfilando la caravana, lenta y cansada en el rememorar sangriento de otros tiempos que fueron... ¿Por qué no pasó de largo cabe la reja llorosa ahora, cuando tanto necesitábamos de él? ¿Quién va a llevarnos ahora en el peregrinar sin fé de las generaciones nuevas? Pero no, más vale así; su espíritu tan sutil tenía miedo a la vida y, como la golondrina viajera temerosa de mancharse las alas de lodo al rozar la tierra subió al cielo. Pero al cruzar su río Aquerente—sino incontestable que todos deberemos cruzar un día—, he sentido que el alma del pueblo se quedaba muda y sola. Muda porque él era el alma del pueblo, la lira armónica que sólo con sus manos podía pulsarse; sola, porque la dejaron al azar, peregrina del olvido. Triste en fin, porque al quedar muda y sola, perdió todo el colorido de su jolgorio que es el rodrigón obligado y maravilloso de esta «poesía que es de todo el mundo, y la síntesis de toda poesía». Así nos lo hubiera dicho el poeta de la cabeza huera....., aquella otra golondrina—oscura y triste como su sino— que nos enseñó a cantar con aromas de pueblo que son rumores de verdad.

Y esto es precisamente, su único galardón. Porque su jerga, que nace y crece en el arroyo de la vida y llega a nosotros con vibrante pasión de saeta, es la del bardo que cruzó cabe nuestra ventana—toda oídos y toda ojos— con su habla de leyendas y de amores.

Y yo quisiera enviarle a este poeta que abandonó su rincón malagueño, un recuerdo y una plegaria a través del mar, en el navegar incierto de mi perma cansada de conchas de iridiscentes colores. Pero mi plegaria ha quedado rota por la añoranza, temerosa de quebrar el alba mística de sus rezos.

FRANCISCO GRANELL.

Palma de Mallorca 1935.

Pensamientos

Se desarrollan las plantas por el cultivo y los hombres por la educación.—*Rousseau.*

* *

No creo que haya nadie bastante inhumano, no digo en Atenas, sino en el resto del mundo, para prohibirse compadecer la miseria de los pobres y para desaprobar que se la alivie.—*Demóstenes.*

* *

Amar es lo más bello de la vida y ha de ser nuestro patrimonio y nuestra recompensa en la eternidad. —*Madame Nécker de Saussure.*

NUESTROS COLABORADORES

Repasando la historia

XIV.

REYES DE MALLORCA
JAIME III

La Biografía del Rey Don Jaime III de Mallorca, el que suscribe la publicó en el tercer artículo de los titulados REYES DE MALLORCA, no obstante ahora recordaremos más datos del tiempo de su reinado.

Nació en Sicilia el día 5 de Abril de 1315. Fué hijo único de Don Fernando de Mallorca y de doña Isabel de Auria princesa del Peloponeso.

Por muerte sin sucesión del buen rey don Sancho ascendió al Trono Balear, a la temprana edad de 10 años, hijo como ya indicamos del infante don Fernando, aquel denodado guerrero que en el cerco de Almería y en las guerras de Levante se mostró digno en todas ocasiones de regir los destinos del reino que fundara su abuelo el Conquistador.

Víctima de una enfermedad que le acometió en medio de sus triunfos y cuando abrigaba ya la dulce esperanza de ver reducido a su obediencia el principado de la Morea, cuya conquista emprendió a nombre de los legítimos derechos de su difunta esposa la princesa Isabel, el niño don Jaime, confiado a los cuidados del leal Ramón Muntaner, vino a poder de su tío don Sancho, a quien sucedió bajo el nombre de Jaime III, ya como heredero instituído, ya como legítimo sucesor.

Fué confiada su tutela al infante don Felipe su tío, canónigo de Elua, por cuyos buenos y desinteresados oficios quedaron conjurados los males de que durante la minoría se vió amenazado el tierno huérfano con las exigencias de los reyes de Aragón y Francia.

Pretendiente el primero del reino de Mallorca, cuya corona creía pertenecerle, las poderosas razones que hizo valer Don Felipe cuando se presentó en Zaragoza a defender los derechos de su pupilo y los consejos que de sus resultas recibió Don Jaime el justo, le hicieron desistir de su intento y reconocer la legitimidad del joven rey, al tiempo que el monarca francés oyendo la demanda de los embajadores mallorquines, ordenaba la devolución de los estados de Montpeller, de que se había apoderado al morir Don Sancho, por no habérsele prestado el homenaje debido.

Prenda del reconocimiento del aragonés y de la concordia firmada en su consecuencia fué el dejar concertado el matrimonio, siendo niños todavía Don Jaime III de Mallorca con la princesa Doña Constanza, hija del infante Don Alonso primogénito del monarca de Aragón.

El compromiso lo suscribieron el Rey de Aragón y el Infante Don Felipe, como tutor de Don Jaime III, a presencia del obispo de Mallorca Don F. Guido.

Estipulado el compromiso, reconocida por todos la legalidad del derecho del joven Rey de Mallorca, gobernó el Reino su tío y tutor Don Felipe, quien concedió muchos privilegios, libertades y franquezas a los mallorquines. Tuvo siempre gran cuenta en poner en buen orden las cosas de Mallorca.

Creció entre tanto en edad y en saber Don Jaime y al advertir su tío y tutor, que podía ya regir el gobierno de sus Estados le entregó el señorío, consumó el matrimonio de Jaime III con Doña Constanza, el día 11 de Marzo de 1337, y el infante Don Felipe ingresó en la orden de San Francisco.

Del matrimonio del Rey de Mallorca con Doña Constanza, nacieron dos hijos: el Infante Don Jaime que casó con la Reina de Nápoles, y una hija llamada Doña Isabel que casó con Juan, Marqués de Monferrate. A más de los Infantes Jaime e Isabel. Tuvo una hija natural llamada Constanza, ésta se casó con Don Humberto de Fonollar, hijo de Arnaldo de Torrella. El Rey Don Juan el día 15 de Agosto de 1392 dió al expresado Don Humberto, siendo ya muy viejo, la baronía de Bañalbufar con toda su jurisdicción.

De Don Humberto y de Doña Constanza de Mallorca fué hija Doña Leonor, casada con Ramón de Torrella, hermano de Pedro, conocido en Barcelona por el Rey Chise.

LA DINASTIA DE MALLORCA

Aunque el Príncipe Don Jaime, hijo de Don Jaime III, llegó a titularse Jaime IV de Mallorca, y aun preparó alguna tentativa para recobrar los Estados de su padre, no solamente no llegó a reinar, sino que ni siquiera vislumbró durante su vida posibilidad alguna de llevar a cabo su proyecto.

Fué perseguido, preso y encarcelado por su tío Don Pedro IV, pudiendo escapar de su prisión.

La dinastía de Mallorca acabó en los campos de Lluchmayor, al morir en ellos el Rey Jaime III.

Los Reyes de Mallorca y la duración de sus reinados, haciendo caso omiso del tiempo que las islas estuvieron en poder de monarcas aragoneses, con motivo de las guerras que sostuvieron con los de Mallorca, fueron los siguientes:

Don Jaime I el Conquistador, desde el 31 de Diciembre de 1829 al 6 de Agosto de 1276.

Don Jaime II, desde el 6 de Agosto de 1276 hasta el 28 de Mayo de 1311.

Don Sancho I, desde 28 de Mayo de 1311 hasta el 4 de Septiembre de 1324.

Y Don Jaime III, desde el 4 de Septiembre de 1324 al 25 de Octubre de 1349.

PEDRO DE LA GUIA OLIVARES

Palma-Mayo-1935.

DOS LIBROS
de cuentos excepcionales
CUENTOS de GRIMM, ilustrados, por Arthur Rackham, traducidos por María Luz Morales, 15'00 ptas.
NOCHEMALA, por J. Bergua, 7'50.
De venta en la librería de José Tous, P. Cort, 29.

2

RINCONES DE PALMA

II

Las Ventanas de Renacimiento

por

Jaime Lladó y Ferragut

Este suntuoso monumento ha sido restaurado varias veces, se construyó entre dos torres del llamado Castel Nuovo, castillo de estillo francés, que Carlos de Anjou mandó construir (6.) Se atribuye por los italianos a Pedro Martino y Julio de Mayano. Al encargarse Sagrera propuso que la piedra que había de emplearse fuese la de Santany; constan en nuestras crónicas los envíos de esta piedra a Nápoles. Fué construído entre los años 1451 y 1470, de modo que no vieron terminada su obra ni el rey ni su arquitecto, este murió en 1456.

Alfonso V llamó a varios artistas florentinos y, según Pijoan, al mismo tiempo a maestros mallorquines para la traza y construcción del arco. De esta intervención podría inferirse la primera corriente renacentista hacia nuestra isla; acaso la hubo, pero no se conservan obras renacientes de aquel siglo. Por los datos que hoy poseemos parece que se introdujo el Renacimiento en Mallorca por medio de un artista aragonés, acaso perteneciente a la escuela de Damián Forment; nos referimos a Juan de Sales, que fué llamado por el Cabildo de Mallorca para construir varias obras de la catedral; debió estar en nuestra ciudad desde principios del siglo XVI, los púlpitos de la catedral llevan la fecha de 1529, así como también la llamada ventana de Carlos V, probablemete del mismo Sales; primero hizo la puerta del coro, luego las mensulas caladas que sostienen los respaldos de la sillería y despues los dos púlpitos en los que el escultor aragonés dejó el mejor testimonio de su destreza y buen gusto.

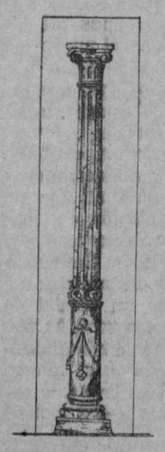

Si comparamos los adornos y columnitas que se ven en los múltiples recuadros de los púlpitos se puede ver la semejanza que tienen con los adornos y ventanas que estudiamos; no sería estraño atribuir algunas de estas ventanas al mencionado escultor y aunque no lo fueran se puede deducir que formó escuela, seguida por sus epígonos, como Bruguera, Fornari, Verger, Homs y algún otro. El adorno más característico es la columnita adosada a los paramentos, con sus abalorios a modo de guirnalda en su tercio inferior y el fuste terminado por elegante capitel.

De los primeros artistas del Renacimiento en Mallorca, de los que principalmente tenemos noticia son los Sagrera y los Homs. Guillermo Sagrera es el primero, al que le sigue Francisco, uno de los artífices del sepulcro de Ramón Lull; Juan, arquitecto-escultor; Miguel, que vivía en 1451 y Pedro Sagrera, en 1566.

Acerca de la familia de los Homs el primero que cita Furió (9) es del siglo XVII, pero hubo otro más antiguo conocido por las obras que de él se conservan. Antes de terminar el siglo XVI, hubo un Gaspar Homs, que fué escultor y pintor de primer orden; se conservan los siguientes retablos que llevan su firma: 1.º retablo del Nombre de Jesús de la parroquia de Inca, hecho en 1587; consiste en un paramento plano dividido en tres compartimientos en sentido vertical, el del centro más ancho y alto y con menos divisiones en cuadros que representa la Circuncisión del Señor; los compartimientos están separados por unas elegantes cartelas y los cuadros por medias cañas; los tres compartimientos están definidos por un frontón semicircular el del centro y por una moldura adosada, los laterales; se conserva muy bien por haber sido restaurado. 2.º Se halla en la misma ciudad de Inca, en la iglesia del ex convento de Santo Domingo y, según noticias, procede de la iglesia parroquial; es tal vez el mejor de los retablos de Homs y se conserva bastante bien apesar de no haber sido restaurado; consta, como todos, del paramento dividido en tres compartimientos, el del centro de doble anchura que los laterales; está dedicado a Nuestra Señora del Rosario, pero hay que lamentar una mutilación del cuadro central, en cuya parte inferior se hizo una hornacina para una figura de bulto; los cuadros están divididos por unas columnitas adosadas al estilo de Sales. 3.º Otro retablo dedicado al Nombre de Jesús, de menores dimensiones que los anteriores, lleva la firma de Gaspar Homs y el año 1593; se conserva en la casa rectoral de Algaida y le faltan algunos cuadros que están en el antiguo oratorio de Casctellitx. 4.º Uno dedicado a Nuestra Señora de Loreto, se conserva en la iglesia de Puigpuñent, y procede de la Catedral; lleva en sigla el nombre de Gaspar Homs que consiste en una G grande y dentro una O pequeña y el año 1597. En la iglesia parroquial de Petra se conserva otro no menos interesante, dedicado a S. José y otro en la iglesia de Campanet.

LA INFLUENCIA ITALIANA EN NUESTRA ISLA

Esta influencia es muy antigua y cuando más se intensificó fué en el reinado de Alfonso V. Ya en 1342 se estableció en Mallorca el jurista italiano Miçer Ferrando Valentí, que constituyó familia. Era costumbre entre las familias acomodadas enviar a sus hijos a Roma para estudiar Leyes. A la familia Valentí, siguieron otras como la de Conrado y la de Belloto que habitó la característica casa de la calle de S. Felio.

Al siglo XVI, pertenecen los edificios del estilo renaciente que se conservan, y entre ellos haremos mención del suntuoso palacio del Marqués del Palmer cuya fachada es la más bella; se terminó en 1556, según la fecha que se puede leer sobre una de sus ventanas.

Y por último citaremos la monumental puerta mayor de la Catedral que, apesar de su disposición gótica, todos sus adornos, cartelas y ménsulas son de puro estilo renaciente; el autor de tan grandiosa obra, tal vez presintiendo la admiración que había de

(6) No debe confundirse este castillo con otro llamado del Ovo; el primero es el que tiene el arco triunfal y el segundo es otro castillo situado no muy lejos del primero.

(9) Diccionario Histórico de los Ilustres Profesores de las Bellas Artes en Mallorca. Palma. 1839.

M.C.D. 2022

†

Don Luis Fiol y Alorda

Veterinario Municipal del Excmo. Ayuntamiento de Palma, Presidente del Ilustre Colegio de Veterinarios de Baleares, Presidente de la Federación de Obreros y Empleados Municipales de Palma.

Ha fallecido en Palma el dia 14 de Mayo a las 18'30

habiendo recibido los Santos Sacramentos y la Bendición Apostólica

E. P. D.

Su desconsolada esposa doña Isabel March, sus hijas doña Francisca y doña Luisa, su hermano don Mateo, sus hermanas doña Francisca y doña Catalina, su hermana politica doña Margarita Moyá, sus sobrinos y sobrinas, primos y primas y demás familia y la Asociación Provincial de Veterinarios de Baleares. Al participar a sus amistades tan sensible pérdida, les suplican su asistencia al funeral que se celebrará mañana jueves a las 11 en la parroquia de San Miguel, por lo que quedarán agradecidos.

Casa mortuoria: Zanoguera 17—1,° No se invita particularmente.

Informaciones

Política local

CIRCULO RADICAL

Siguiendo el ciclo de conferencias que tiene en proyecto la Juventud del partido, mañana Jueves a las 7 y media de la noche correra a cargo una de las mismas en este Círculo por el culto empleado don Carlos Aguiló, el cua desarrollará el tema "Idea general del Estado„.

PARTIDO "UNION REPUBLICANA„

Se nos ruega hagamos pública la siguiente convocatoria:

"Se convoca a todos los afiliados del partido de Unión Republicana a la Asamblea General que tendrá lugar en el Centro de la calle de Sans 11 el próximo viernes 17, para tratar sobre la llegada de los Diputados, señores Casas, F. Valentín y el ex-Subsecretario de la Presidencia Sr. Torres Campañá.

La Asamblea empezará a las 8 en punto de la noche„.

GRUPO SOCIALISTA DEL MOLINAR

Prosiguiendo la campaña de propaganda organizada por los partidos de Izquierda del Molinar esta noche se celebrará un mitin en el Salón del café "Sa Portassa„.

En dicho acto que se celebrará a las 8 y media de la noche tomarán parte elementos destacados de los partidos Izquierda Republicana, Comunista y Socialista.

C. D. F. DEL III DISTRITO

Para el jueves día 16 a las 9 de la noche ,tendrá lugar en el local del Centro Democrático Federal del 3.er distrito, la 5.ª y última Lección-Conferencia del curso de federalismo que viene desarrollando la Sección Artístico-Cultural de dicha entidad política, sobre la pregunta ¿"Porqué soy Federal„?

La disertación correrá a cargo del Secretario del Comité Municipal del Partido Republicano Democrático Federal Sr. Martí Ros, dando por contestación a la pregunta antes expuesta, "Federalismo es socializar„.

A dicho acto quedan invitados los socios y simpatizantes.

UNION REPUBLICANA DE STA. CATALINA

El Centro U. Republicana convoca a todos sus afiliados a J. General que se celebrará el próximo viernes día 17, a las 8'30 en primera convocatoria y a las 9 en segunda, para tratar de asuntos de interés actual.

Festival Chopin

Ayer tuvo lugar en la Secretaría de la Capella Classica del Palacio de la Almudaina la reunión de la Sección de Organización Musical del "Comité Pro Chopin„ para tratar de los Festivales que han de celebrarse este año en memoria del gran músico polonés.

Como en los cuatro años anteriores, los Festivales se celebrarán bajo la presidencia de Honor de S. E. el Presidente de la República quien ha delegado para ostentar su alta Representación al Gobernador Civil don Juan Manent.

Asistirá al Festival de este año el Embajador de Polonia en Madrid señor Mayran Szumalakowski y señora de Szumalakowski, atentamente invitados por el Comité.

Los actos musicales se celebrarán de conformidad con el siguiente programa que fué aprobado por el Comité:

Los actos musicales se celebrarán de conformidad con el siguiente programa que fué aprobado por el Comité:

Viernes, día 14 de Junio, a las 9'30, en el Teatro Principal: gran concierto de gala a cargo del famoso pianista Uninsky, que además del imborrable recuerdo de su primera actuación en Palma y Valldemosa en 1930, al constituirse el Comité Pro Chopin, se presentará con el elevado prestigio internacional obtenido en el célebre concurso para el Gran Premio Chopin de 1932 en Varsovia donde ganó esta codiciada distinción en competencia con 85 pianistas eminentes de todo el mundo.

Sábado, día 15 de Junio, a las 6'30, en el histórico Palacio de la Almudaina. Sesión, a cargo del ilustre musicógrafo y compositor Eduardo L. Chavarri y de la gran liederista Carmen Andujar de Chavarri.

Domingo, día 16 de Junio, a las 4'30, en la Cartuja de Valldemosa: Homenaje a Chopin con la colaboración de Uninsky, Carmen Andújar, Eduardo L. Chavarri y Capella Classica de Mallorca.

* *

Por unanimidad fué aprobado este magnífico programa y teniendo en cuenta las numerosas demandas de información referente a los Festivales que se vienen recibiendo en la Secretaría del Comité, especialmente de Francia y Cataluña, se acordó abrir el despacho de tikets numerados para los conciertos y abonos para los tres días de Festival a partir del jueves día 23 del corriente, dada la limitación de algunos de los locales donde han de tener lugar las fiestas.

Después de haberse acordado enviar un telegrama de pésame al Ministro de Polonia en Madrid por el fallecimiento del Mariscal Pilsudski, levantóse la sesión.

De la Diputación

Visitó al señor Presidente de la Diputación el Teniente Coronel de Ingenieros, Comandante Militar accidental señor García Ruíz, ofreciéndose nuevamente en su cargo.

Recibió después la visita de don Antonio Torramadé, Redactor de "El Día Gráfico" de Barcelona y Director-organizador de la Exposición del arte del Vestir, en la ciudad condal que saludó al señor Juliá en nombre del Gobernador General de Cataluña señor Pich y Pon y le expuso los proyectos sobre dicho certamen.

También le visitaron el Alcalde y Secretario del Ayuntamiento de Inca, Sres. Beltrán y Siquier con objeto de invitarle a las Ferias y Fiestas que organiza dicha Corporación en aquella ciudad.

A todos agradeció el señor Juliá estas atenciones.

Institució Mallorquina per a cecs

Se nos remite la siguiente nota:

No podemos menos de volver a llamar la atención del público para que se dé cuenta del verdadero cariño que se merece nuestra entidad principalmente por su redentora labor en pró del ciego, lo prueban los donativos que recibe casi continuamente, se ha recibido uno de cien ptas. del Rotary Club que agradecemos en lo mucho que merece.

Hemos recibido también una carta del Sr. Tte. Coronel 1.er Jefe del Grupo Mixto de Artillería de Mallorca, en la que además de remitirnos un donativo de veinte y cinco pesetas nos ofrece recordar nuestro taller de encuadernación en los trabajos que el Grupo Mixto puede necesitar no sabemos que agradecer más a dicho Sr., si su amabilidad o los ofrecimientos que nos hace".

Continuación de la lista de señores que contribuyen con una cuota mensual al sostenimiento de la Institución:

D. José Roca Mir, Dtor. del Banco de España.

D. Sebastián Mora Rosselló.

D. Francisco Salvat, Almacenes Salvat.

Federación Balear de Foot-Ball.

Doña María Quetglas Rebassa.

D. Tomás Rosselló.

D. Vicente García.

D. Bartolomé Tous Terrasa.

D. Bartolomé Llinás.

D. Gabriel Coll.

Sra. Vda. de Barceló, Sombrerería.

Un incendio

En la mañana de hoy se declaró un incendio en la fábrica de cartones de la calle de la Iglesia número 243 (Molinar) propiedad de la señora Viuda de don Sebastián Ferragut.

Se personaron en el lugar del siniestro los camiones del servicio de bomberos, el Jefe de dicho servicio don José Valent, el Jefe de la Guardia Urbana don Francisco Tomás y números a sus órdenes y el aparejador señor Balaguer.

Igualmene cooperó el vecindario a la extinción del incendio que careció de importancia.

Recurso de reposición

El Abogado don Jorge Andreu y Alcover, ha presentado en la Secretaría del Ayuntamiento de esta capital, un recurso de reposición contra el acuerdo que la Comisión Gestora adoptó en sesión del día 6 de los corrientes, relativo al concurso para la provisión de la plaza de Oficial Letrado, vacante por defunción de don Pedro Andreu Labrador, ocurrida el día 29 de Enero pasado, y para la provisión de una plaza, de nueva creación, de Auxiliar Letrado.

Impugna dicho abogado dicho acuerdo estimando que la urgencia que se atribuyó al mismo no cabía apreciarla, y en diversas consideraciones que hace en su escrito.

De la muerte de un hombre en Manacor

VA CONFIRMANDOSE SE TRATA DE UN HECHO DELICTIVO

Refiriéndose al misterioso hecho ocurrido en Manacor, la guardia civil del puesto de dicha ciudad, en comunicación de fecha 14 de mayo, manifiesta al señor Gobernador lo que sigue:

Que como continuación al escrito de fecha 11 actual en el que daba cuenta de la detención de Miguel Durán Santandreu, como presunto autor de la muerte de su convecino Juan Pascual Sitjes, participa, que continuando las diligencias encaminadas a averiguar las circunstancias que hubiesen podido ocurrir en el fallecimiento del referido Pascual, hecho, como se recordará, ocurrido en la noche del 6 al 7 del actual en el día de ayer (13) interrogó por separado a los vecinos de dicha ciudad Sebastián Estelrich Ferrer, dueño del café "Club Ciclista" de Manacor y a los clientes del mismo Juan Prohens Torrens y Antonio Gordiola Sureda, mayores de edad quienes afirmaron categóricamente que en la noche del 6 a 7 del corriente el Juan Pascual Sitjes y el Miguel Durán Santandreu, estuvieron reunidos desde las 21 horas a las 23 en el referido café.

UNA INSPECCION OCULAR. MANCHAS DE SANGRE. LAS CEDULAS DEL DURAN Y DE SU ESPOSA

Por si hubiera podido ser hallada alguna huella que justificara plenamente que en el lugar del suceso hubiese estado la noche del 6 al 7 del corriente el Miguel Durán fué practicada una inspección en el lugar donde apareció el cadáver de Juan Pascual, encontrándose muy cerca a donde estuvo el referido cadáver y escondido entre la maleza del terreno un pañuelo blanco, de bolsillo, a rayas encarnadas, con grandes manchas al parecer de sangre; en sus ángulos tiene una letra bordada con hilo encarnado muy parecida a una M mayúscula, cuyo pañuelo, añade la benemérita, pudiera ser del Miguel Durán.

Fué reconocida, también, una finca rústica que en el lugar conocido por "Son Colom" del término de la referida ciudad de Manacor que posee el citado Durán, encontrándose escondidas en una lata, entre caracoles, las cédulas personales del citado Durán y de su esposa. Fueron expedidas con fecha 29 del mes de abril próximo pasado.

MAS CEDULAS Y LAS ESCRITURAS RELATIVAS A LA DEUDA, ROTAS

Al objeto de llegar al esclarecimiento del que parecía misterioso suceso, la benemérita, previo mandamiento judicial y acompañándola como testigos el jefe de la guardia municipal y dos vecinos, mayores de edad, a las 16 horas del día 13 también, registró la casa que en Manacor habita el detenido Miguel Durán encontrando debajo de un montón de estiércol que había en la cuadra, la cédula personal del difunto Juan Pascual ,expedida en la misma fecha que lo fué la del Durán; estaba hecha pedazos. Y, finalmente fueron encontradas, también dos escrituras privadas en las que se hace constar que el Miguel Durán adeuda al Juan Pascual Sitjes la cantidad de 2.500 pesetas por un lado y 150 pesetas por otro. Dichas escrituras habían sido rotas y como las cédulas fueron recogidas pedazos.

Después de tan importante hallazgo la guardia civil dió por terminado el registro, siendo cuando terminó la diligencia las 19 horas.

Añade la benemérita que después del resultado descripto, de las gestiones realizadas, sin duda alguna se vé la responsabilidad del detenido Miguel Durán con motivo de la muerte del Juan Pascual.

LOS ULTIMOS DETALLES

Después de lo que ha conseguido la guardia civil, que con seguridad hará que no quede impune un hecho tal vez tremendo e impropio de las gentes de este morigerado país, falta averiguar la forma como, en su caso, se produjo, cosa que con seguridad tampoco tardarán los hombres de este benemérito Cuerpo en poner completamente en claro .

Así el público como el capitán de la fuerza encargada de la practica de las diligencias han tenido los mejores elogios para los que han hecho luz en el que aparecía misterioso suceso, elogios que a decir verdad bien merecidos se tienen.

Fiestas en Inca

Con motivo de la inauguración de la nueva plaza del ganado, en Inca, se celebraran fiestas y concursos de ganados los días 19 al 23 de los corrientes.

El día 19 tendrá lugar la Diada Agrícola con arreglo al siguiente programa:

A las 9 mañana.—Inauguración de la Plaza y apertura del Concurso de ganados con asistencia de las Autoridades Provinciales, amenizada por la Banda Municipal. Apertura de la Exposición avícola, cunicultura, colombicultura, apicultura y material avícola; exposición de pájaros, flores y plantas en el edificio de la Cuartera.

A las 10.—Reunión en el Ayuntamiento de los representantes de los municipios mallorquines, para tratar de la creación de una Estación Agro-Pecuaria en la Isla.

A las 11.—En el Teatro, conferencias sobre asuntos agrícolas, pecuarios, social agrario y mutualidades.

A las 13'30.—Banquete en la Fonda de España.

A las 16. — Adjudicación de premios a los concursantes.

A las 18.—Gran suelta de Palomas mensajeras en la Plaza de la República.

A las 18'30.—Grandes bailes regionales en la Plaza de la Repúbica, con trajes típicos del país. En los bailes regionales podrán tomar parte todas las parejas, aun las que no lleven el traje típico.

A las 21. — Gran Verbena en la Plaza de la República con suelta de globos grotescos.

Grandes iuminaciones.

La Compañía de Ferrocarriles pondrá trenes extraordinarios.

Notas de la Alcaldía

El Alcalde accidental don Juan Albertí Ricaula recibió la visita del ingeniero don Alejandro M. Asanchéyev, acompañado del vice-consul de Suecia don Carlos E. Fryberg.

El señor Asanchéyev expuso al Alcalde, en líneas generales, el nuevo método de abastecimiento de agua por "Hidrocolectores Ranney" (patente española número 137.928) para servicios del Estado, provinciales y municipales, sindicatos agrícolas, confederaciones de regantes y aplicaciones y usos industriales. Mostró al Alcalde fotografías de la instalación del primero de dichos hidrocolectores o minas de agua, construído en Hanworth (Inglaterra) para el Ayuntamiento de Londres, que descarga un caudal de 130 litros por segundo, o sean 11.250 metros cúbicos por día y el rendimiento de un pozo ordinario en el mismo lugar sería de unos 5,2 litros por segundo, correspondientes a 450 metros cúbicos por día.

El señor Albertí Ricaula mostró su interés por las explicaciones técnicas que le hizo de dicha patente el señor Asanchéyev y le prometió el detenido estudio de la cuestión por las aplicaciones en que pudiera utilizarse para servicios de carácter municipal.

El señor Asanchéyev agradeció mucho el Alcalde su interés por el asunto.

* *

Acompañado del Jefe de Ceremonial de la Alcaldía don Antonio Piña Forteza, el Alcalde accidental don Juan Albertí Ricaula estuvo en el Palacio de la Almudaina para devolver la visita de cumplimiento que efectuó ayer a la Alcaldía el Comandante Militar interino, Teniente Coronel don Luis García Ruíz.

La entrevista entre ambas autoridades fué en extremo cordial y afectuosa.

* *

Este medio día ha estado en el despacho del señor Alcalde accidental, don Juan Albertí Ricaula ,el diputado a Cortes por la circunscripción de Baleares, don Luis Zaforteza, al objeto de saludarle y al propio tiempo despedirse de él con motivo de emprender viaje para Madrid, manifestándole que cuidará de los asuntos pendientes de interés para la ciudad.

El señor Albertí estimó al Diputado señor Zaforteza ,la deferencia tenida con la Alcaldía.

Delegación de Hacienda de Baleares

Libramientos al cobro para el día 16 Mayo.

Jefe Comandancia Guardia Civil.

Banco Hispano Americano.

Admón. núm. 8, Capital.

Francisco Vila.

En el Gobierno Civil

El señor Gobernador nos ha dicho que había multado con 500 pesetas al dueño de un café del ensanche de esta ciudad en el que se jugaba a los prohibidos.

Ha impuesto, también, otra multa de 250 pesetas al dueño de otro café de una de estas barriadas por iguales circunstancias que la más arriba citada.

A este último le ha impuesto también la clausura del establecimiento por 15 días.

En el primero de dichos establecimientos fueron recogidas 42'80 pesetas y en el segundo 7'20 que pasarán a engrosar los fondos de la Beneficencia.

* *

Nos ha dicho el señor Manent que ayer le visitó el Teniente Coronel de Ingenieros don Luis García Ruíz, que, como ya dijimos, se ha hecho cargo de la Comandancia Militar de estas islas.

Choque de un auto con un ciclista

La benemérita del puesto de Buñola da cuenta al señor Gobernador de que, sobre las 9'30 horas del día 13, tuvo noticia de que, en el kilómetro 12, hectómetro 4 de la carretera Palma a Sóller, lugar donde existe un cruce con la carretera de Esporlas a Santa María había ocurrido un serio accidente.

La benemérita acompañando al Juez se personó en el lugar del suceso, encontrando un auto abandonado, marca "Chevrolet" matrícula de M. número 50.849, casi nuevo, fuera de la carretera como a unos 8 metros lejos de la msma.

Dicho auto presentaba desperfectos en el lado izquierdo, con rotura completa del cristal de la ventanilla trasera de igual lado. Junto al auto había una bicicleta completamente destrozada.

En la carretera de Sóller y a la distancia de unos 10 o 12 metros del referido cruce con la de Esporlas se veía una gran mancha de sangre y más lejos otras manchas de sangre más pequeñas.

Practicadas averiguaciones resultó: que sobre las 8'30 horas había pasado por el mencionado lugar, con dirección a Palma, conduciendo una camioneta el vecino de Buñola Bernardo Creus Barceló, de 34 años, casado, quien encontró en la carretera, en el lugar donde se hallaban las manchas de sangre a dos hombres que sostenían a otro que estaba herido en la cara.

Dichas personas les rogaron las llevara a una Clínica de Palma a lo que accedió en el acto, montando todos en la camioneta y dirigiéndose a la Clínica del doctor Peñaranda.

El Bernardo Creus se enteró de que el accidente había sido debido a un encontronazo del coche averiado sobre el camino y la bicicleta sobre el camino, también, destrozada.

Añade la guardia civil que según noticias el herido es un joven llamado Rafael, de unos 21 años de edad, vecino de Esporlas, quien se iba a trabajar en el predio Son Sureda del término municipal de Santa María.

Se ignora quienes eran los ocupantes del coche por haberse trasladado a Palma después de ocurrir el accidente.

El Juzgado interviene en el hecho.

Publicaciones recibidas

LA NOSTRA TERRA

Hemos recibido el número correspondiente al mes de Abril, de la interesante revista «La Nostra Terra», el cual contiene el siguiente sumario:

Lul'lisme. — De l'art naval d'antany, Joan Llabrés i Bernal. — Tomba de carn, Miquel Dolç. — Coses que han de venir, Comte H. Kessler. — Petits poemes en prosa, Francesc Vidal i Burdils. — L'escola lliure de lul'lisme. — La Setmana «Pro Ecclesia et Patria». —Les arts. — Reculls de Fora. — Noticiari.

BRISAS

Se ha puesto a la venta el número de «Brisas» correspondiente al presente mes de mayo.

Es un extraordinario—el 3er. extraordinario que publica «Brisas» en lo que lleva de vida— en el cual puede decirse sin pecar de exagerados que la revista se ha superado una vez más a sí misma.

En este extraordinario dedicado al Salón del Automóvil, la información literaria y la gráfica corren parejas.

Contiene interesantes informaciones artísticas y de actualidad, tanto nacionales como mallorquinas. Entre sus valiosos trabajos literarios destaca el cuadro I de un trabajo inédito del distinguido escritor Lorenzo Villalonga, titulado «Silvia Ocampo».

A continuación damos el sumario:

De ayer a hoy, por N. Masferrer.—Turismo extranjero, por J. A. Cascabeles. — ¿La mujer, ama la velocidad? por M. V.— Mr. Pickwick viaja para ilustrarse, por Kim.—Automovilismo, por Francisco Febrer. — Silvia Ocampo, por Lorenzo Villalonga. — Pousse-Café, por Chop. — El Golf en Cataluña, por J. A. Macaya. — La mujer y el auto, por María Luz Morales. —Figuras del volante, por Bofarull. —Grafología, por Jean Manu,—Reflejos, por José M. Galofré.—Juan Gil, por Raul de Almunia.—Vida artística en Barcelona, por José M. Gallofré. — Radio Associació de Catalunya, por R. Pérez-Pujol. — España o la espontaneidad, por Dhey. — Escaparates de París, por María Teresa Fontaner. — Pintores contemporáneos, por José M. Galofré. — Promesa de artista, por Francisco Sureda Blanes. — Candilejas, por Valentín Moragas. — Automovilismo. — Cinematografía. — Fotos de Arte. — Decoración. — Moda. — Actualidades.

Las fuerzas vivas, Alcaldes, Delegado del Gobierno en Menorca, a Madrid

Hoy han llegado a Barcelona, de paso para Madrid, para donde saldrán hoy,el Delegado del Gobierno en Menorca don Fernando Barangó y Solís, los alcaldes de Mahón, Ciudadela y Alayor, y las fuerzas vivas de Menorca.

Esta mañana han cumpimentado al Gobernador General de Cataluña señor don Juan Pich y Pon, explicándole el motivo de su viaje a la capital de la República,el cual tiene por objeto pedir al Gobierno que apoye eficazmente a dicha región pues a causa de la intensa crisis que atraviesa la industria del calzado, que ha determinado el cierre de diversas e importantes fábricas, se ha producido un malestar social intensísimo, que de no lograr se remedie prontamente llegaría a constituir un problema de verdadera gravedad.

Los comisionados se dirigen a Madrid esperanzados en que el Gobierno habrá de prestar a la crítica situación que atraviesa Menorca, la atención que la gravedad del problema exige.

Niña que cae desde un balcón

En la Casa de Socorro fué asistida ayer tarde por el médico señor Font auxiliado por el practicante señor Camps la niña de 6 años Catalina Vallés que por haberse encaramado sobre una baranda de un balcón de un primer piso cayó en un patio.

Le fueron apreciadas dos heridas y contusiones en la región central, otra en una ceja, fractura del antebrazo derecho y contusiones en distintas partes del cuerpo.

Después de asistida fué trasladada a su domicilio.

Notas del Carnet

PERSONALES

Después de una intervención quirúrgica se halla muy mejorado de su dolencia el padre de los marqueses de Esquilache don Francisco de Borbón y de Cas ellví.

Lo celebramos.

* La niña Juana Mas Pons, hija del primer maquinista naval don Antonio, recibió por primera vez el Pan de los Angeles, el pasado domingo en la parroquial de El Terreno.

Reciban la nueva comulgante y su familia nuestra enhorabuena.

NECROLOGICA

† Después de traidora enfermedad, anoche dejó de existir nuestro distinguido amigo don Luis Fiol Alorda, Veterinario del Excmo. Ayuntamiento de Palma.

El finado ocupaba una brillante posición en su carrera: había asistido a Congresos, visitado clínicas, estando al corriente de todo progreso en la rama de su ciencia.

Sus merecimientos reconocidos por sus compañeros de carrera le elevaron a la presidencia del Ilustre Colegio de Veterinarios de Baleares.

También ocupaba el cargo de Presidente de la Federación de Obreros y Empleados municipales de Palma.

D. E. P.

Su muerte será muy sentida pues con su carácter franco y comunicativo se granjeaba el afecto de cuantos le trataban.

Reciba su afligida esposa doña Isabel March, sus hijas doña Fran-

cisca y doña Luisa, su hermano don Mateo, sus hermanas doña Francisca y doña Catalina, su hermana política doña Margarita Moyá y demás familia la expresión de nuestro sentido pésame.

DE VIAJE

De Barcelona, en el rápido han llegado: don Justo Solá, don Joaquín Navarro, don Antonio Pons, don Luis Marino y don Pablo Aguiló.

También ha llegado, el propietario don Francisco Qués.

* En el correo de Ibiza y Valencia han embarcado: don Miguel Sánchez, don Rafael Melero, don Fernando García, don Francisco Colom, don Julio Martín, don Manuel Balaguer y don Fernando Medina.

* Para Barcelona saldrán: don José Pallicer, don Manuel Abad, don Felix Quintana, don Joaquín Ariza, don Luis Hernández, don Bernardo Aguiló y don Andrés Nadal.

También saldrá el Conde de Airla.

* Esta noch piensa embarcar en el "Ciudad de Palma" para Barcelona de paso para Madrid, el Diputado a Cortes por Baleares y Jefe regional de A. P. A. don Luis Zaforteza, Marqués del Verger.

* Procedente de la Ciudad Condal, llegó ayer la Sra. de Medina acompañada de su hijo Pedrito quienes pasarán unos dias en ésta.

RELIGIOSAS

PARA MAÑANA

SANTORAL.—Santos Ubaldo, ob. y Juan Nepomuceno.

CUARENTA HORAS.—Continúan en el Temple en honra de la Virgen del Carmen, por varios difuntos. A las 7 Exposición y Misas rezadas.

Por la tarde, Rosario, mes de María y reserva de S. D. M.

OTRAS FUNCIONES.—En la Merced, a las siete y media Comunión general para los Jueves Eucarísticos. Por la noche después del mes de María Gran Hora Santa.

En el Socorro, a las 8 durante una misa continuación de la Novena de Santa Rita. Por la tarde a las 7 y cuarto Rosario, Mes de María y Novena con sermón por el Rdo. P. Pedro N. Isla, S. J.

MARITIMAS

ENTRADAS

De Barcelona, el "C. de Palma", capitán don M. Seguí.

DESPACHADOS

Para Barcelona, el "C. de Palma", capitán don M. Seguí.

Para Ibiza-Valencia, el "C. de Tarragona", capitán don E. Caballero.

TIEMPO REINANTE

En Palma.—Viento calma, mar llana, cielo lluvioso.

Taurófilas

LA CORRIDA DEL 2 DE JUNIO

Como era de esperar ha causado verdadera espectación entre el público el cartel de toros y toreros que la Empresa de nuestra plaza ha anunciado para el día 2 de junio próximo. Unanimemente se reconoce que en los actuales momentos es imposible superar el cartel, ya que Lalanda, Barrera y Ortega son hoy en día las tres primeras figuras del toreo y la ganadería de Villamarta es una de las que gozan de más prestigio en España.

Los tres citados diestros han empezado este año la temporada de una manera brillante y sus actuaciones van seguidas de ruidosos triunfos cortando orejas y rabos.

Un detalle muy interesante hay para los aficionados en esta corrida de toros y es que probablemente será la única en que actuen juntos este año los citados diestros. Este cartel con Lalanda, Barrera y Ortega es casi seguro que no podrá verse este año en ninguna plaza de España.

Los pleitos taurinos y las luchas internas que hay en el negocio de toros han distanciado este año a los diestros Lalanda y Ortega, y por ello no encontrará el lector ninguna combinación de toros en España en cuyo cartel figuren ambos diestros.

La Empresa de Palma ha logrado reunir a los tres diestros a fuerza de sacrificios y gracias al especial empeño que han puesto los tres para que el cartel quedara como ya es costumbre en Palma.

A pesar de lo que ha aumentado el presupuesto de algún tiempo a esta parte nos dice la Empresa que para esta corrida regirán los mismos precios que el año pasado y que el otro.

No era propósito de la Empresa abrir lista de encargos para esta función, pero como sea que en el día de ayer y el de hoy han sido en gran número las personas que han acudido en demanda de localidades, la Empresa de la Plaza de Toros para complacer y dar facilidades al público ha dispuesto destinar unos días para admitir encargos y reservar localidades.

Así pues, desde el sábado día 18 hasta el jueves día 23 se admitirán encargos de tendidos y localidades en la taquilla del Lírico, desde las 10 de la mañana a la 1 de la tarde y desde las 4 de la tarde a las 7'30 de la noche.

A los señores abonados a todas las funciones se les reservarán sus localidades.

De Teatros

LIRICO

Hoy se proyectarán por última vez en este teatro las producciones tituladas "Fiesta en Palacio" y "Proclamación de Miss España".

* *

Mañana jueves se estrenará en este teatro la superproducción titulada "No temas el amor", deliciosa opereta interpretada por Liane Haid.

Las sesiones de mañana jueves empezarán a las tres y media de la tarde.

BALEAR

Hoy miércoles se proyectará por último día el grandioso film sonoro "Ben-Hur", que tanto éxito ha conseguido estos pasados dias; de complemento se proyecta "Alma Libre", con Clark Gable, Norma Shearer y John Barrymore.

* *

Mañana jueves se estrenan en este local dos grandes producciones sonoras, dialogadas las dos en español "India habla" y "El Campeón del Regimiento".

Deportivas

El Deportivo Ibicenca campeón de Baleares de segunda categoría

Ante numerosa concurrencia en el campo de Son Canals tuvo lugar ayer por la tarde el partido de desempate entre los finalistas del campeonato de segunda categoría D. Ibicenca y C. D. Soledad.

Los partidarios de ambos clubs confiaban en la victoria de los suyos y eso fué la nota significante del match, pues los ánimos se pusieron en tensión y contribuyó a que el juego fuera en extremo duro y a veces algo violento.

Los ibicencos nos demostraron que son unos bravos batalladores y en juego por alto pueden competir con cualquier equipo de nuestra isla. Se destacan algunas individualidades, como son el defensa Tarrés, que demostró tener una verdadera colocación y conocimiento de juego. En cuantos despejes acudió siempre salió victorioso y fué el verdadero factor de la victoria obtenida por los suyos, pese a jugar con la cabeza vendada en el partido del domingo. También Roig nos gustó mucho; infatigable en la primera parte y bien sirviendo durante todo el encuentro. Al final se mostró algo agotado. Destacáronse además, Pepe, que secundó maravillosamente a Tarrés, Ferrer y Bonet que actuaron soberbiamente.

Del resto, todos brillaron a la misma altura, haciendo un partido magnífico, que les hizo merecedores del triunfo obtenido.

Los ibicencos nos han sorprendido en su manera de jugar. Son jugadores duros; la mayoría parecen «fouldas» y es porque en Mallorca se practica un juego más suave.

El Soledad hizo un magnífico partido, pues encuentros como el de ayer no se ven cada día; pero equivocó la táctica al jugar por alto, ya que su adversario en esta modalidad le es francamente superior, y por ello difícilmente podía llevarse la victoria.

* *

Al saltar al campo ambos equipos son objeto de una calurosa ovación.

A las 4'30 a las órdenes del señor Villalonga, los equipos se alinean de la siguiente forma.

Ibiza.— Norberto; Tarrés, Pep; Serra, Roig, Ferrer; Bonet, García, Verdera II, Cuba y Sentí.

Soledad.— Oliver; Adrover, Covas; Matas, Alós, Oliver IV; Batle, Roca, Sampol, Rosselló y Caimari.

El goal se produjo a los 23 minutos en un avance de Sentí que cedió a Cuba, que avanzó hasta los dominios de Oliver, que salió, en magnífico plongeón, pero resultó inútil ante el tiro de Cuba.

Al final el árbitro expulsó a Bonet.

En resumen: el encuentro fué uno de los más duros que hemos presenciado desde hace tiempo, abundando en él los incidentes que fueron cortados con acierto por el Sr. Villalonga que cumplió en su cometido.

* *

Después del encuentro el Sr. Cuba, Presidente de la F. B. F. hizó entrega de los trofeos a los campeones y subcampeones, felicitando a los ibicencos por las brillantes exhibiciones efectuadas.

Nuestra enhorabuena al D. Ibicenca.

LONDRES-SERRALTA 3: 2

Corespondiente al Torneo Copa Deportes jugaron anteayer por la tarde en el campo del Cultural los onces del Londres y del Serralta.

El partido fué interesante por la igualdad de fuerzas entre ambos onces incluso llegando hasta la violencia por parte de algunos jugadores. El encuentro terminó con la victoria mínima del Londres.

Marcaron por el Londres, Crespí 2 y Artigas 1 y por el Serralta Robles y Deyá.

CAMPEONATO ESCOLAR. — PARTIDO ENTRE NORMAL Y COMERCIO

Mañana jueves a las 4'45 en el campo de la Juventud Antoniana se celebrará el primer partido de la segunda vuelta del C. de Fútbol entre los equipos de la Escuela Normal y de la Escuela de Comercio.

El partido promete ser muy reñido, puesto que en el primero que ambos onces jugaron el resultado fué un empate a 5 tantos, que procurarán no se vuelva a producir.

* *

La Comisión Organizadora de los Campeonatos Escolares se complace en hacer público que ha recibido los siguientes objetos, como trofeos de los citados Campeonatos.

Una copa de la Excma. Diputación Provincial. Una copa del Excmo. Ayuntamiento de Palma. Una copa del Instituto Nacional de nuestra ciudad. Una copa de la Escuela Normal del Magisterio Primario y diversos objetos de otros tantos comercios.

La vuelta ciclista a España

13.ª ETAPA

Se corrió ayer, martes, la penúltima etapa de la «I Vuelta Ciclista a España», sobre el trayecto Cáceres-Zamora, 275 Kms.

Tuvo esta etapa momentos de verdadero interés, tanto por el abandono del gran escalador Barral, después de haberse asegurado el primer puesto del Premio de la Montaña, alegando desfallecimiento a 60 Kms. de la meta de llegada; como por las constantes averias de Cañardo en la cadena acabando por tener que cambiar la máquina con la de un aficionado 4 kms. antes de la meta, perdiendo con ello dos lugares en la clasificación general.

No tomó la salida, por tener una avería en un pie, el madrileño M. Ruíz Trillo.

Se salió de Cáceres a las 5 h. 49 minutos de la mañana.

Ya en los comienzos sufrió Cañardo un pinchazo, esperándole Bianchi y logrando alcanzar al pelotón antes de la subida del alto de Béjar, puntuable, cuya cima es coronada por el siguiente orden: Dignef, Molinar, Adam, Barral, Amberg, Molina, G. Deloor, Cepeda, Thallinger y Valentyn.

Inmediatamente escapa Dignef, comenzando la batalla hasta la meta de Zamora, a donde llega un pelotón, clasificándose con el tiempo de 10 h. 12 minutos 48 s. los siguientes corredores: 1.º Molinar, 2.º G. Deloor, 3.º Max Bulla, siguiéndoles con el mismo tiempo, Amberg, Thallinger, Cardona, Jimeno, Valentyn, Esteve, Tuero, A. Deloor, Dignef, Cepeda, Fayolle, Sancho y Bailón, en total 16 corredores.

Llegaron después Bianchi y Cañardo, en 10 h. 17 m. 37 s.

El 19 lugar fué para el mallorquín Pou en 10 h. 20 m. 46 s.

La clasificación general queda así establecida:

1.º G. Deloor, 110 h. 38 m. 46 s.
2.º Dinef, 110 h. 48 m. 27 s.
3.º Molinar, 110 h. 48 m. 54 s.
4.º Cañardo, 110 h. 51 m. 18 s.
5.º Max Bulla, 111 h. 07 m. 37 s.

Siguen luego A. Deloor, Bianchi, etc., Bachero va el 17.

Rafael Pou el 28, en 114 h. 39 m. 16 s.

La clasificación del «Premio Montaña» queda así: Barral, 68 puntos: Molinar, 52; Amberg 47; Dinef, 41; Molina, 38; Adam, 32; F. Trueba, 29; V. Trueba, 25; Cañardo, 24 y Fayolle, 19.

Hoy se habrá corrido la última etapa de la Vuelta, Zamora-Madrid, 250 kilómetros.

Ping - Pong

C. PING-PONG ILLA D'OR

El Presidente del Club Ping-Pong Illa D'Or, don Francisco Javier Jiménez González, ha tenido la atención que le agradecemos de ofrecernos el local de esta nueva sociedad, sito en la Avda. Alejandro Rosselló (Bar Illa D'Or).

Vean nuestros escaparates
este mes Verdaderas Ocasiones
CASA BUADES S. A.
Palacio de la Radio

De la Región

SINEU

Con animación extraordinarila se celebró el domingo pasado la anunciada reunión ciclista, organizada por la sociedad "Juventud Moderna", la cual a decir verdad, había despertado muchísimo interés entre los amantes a este deporte.

Mucho antes de empezar dicha reunión, se notó por el lugar donde se efectuaron las carreras, gran afluencia de aficionados, deseosos de presenciar las pruebas de los corredores, tanto locales como los que llegaron de vecinos y lejanos pueblos, que eran en número considerable.

Cerca de las cuatro y media, hora que se dió principio a la mencionada reunión ciclista, la calle Zornoza en donde se situó la meta, ofrecía un aspecto imponente; pues a ella acudió casi todo el pueblo con ferviente anhelo de participar en el acto.

Próximo a la meta y en lugar de preferencia fueron colocados asientos que eran ocupados por las señoritas que bordaron las cintas.

Después de celebradas las carreras de cintas que deleitaron enormemente a la numerosa concurrencia, se efectuó la de resistencia, para la que reinaba desbordante expectación; máxime porque en ella tomaba parte nuestro estimado socio y paisano Jaime Ferriol, a quién, por su creciente actuación ciclista, reconocemos como buen corredor y con probabilidades de alcanzar el nivel de los grandes "stayers".

En esta carrera se alinearon en la meta Jaime Ferriol, José Ferriol, Rafael Torelló, Bernardo Coll, S. Alomar y muchos otros cuyos nombres siento vivamente no recordar, dando lugar a una lucha reñidísima en la que se destacó dicho Jaime Ferriol cuyo resultado de los "sprints" y primas, fué favorable a éste, obteniendo el máximo de puntos, siguiéndole José Ferriol, quién a pesar de su buena carrera, quizá hubiera visto malogrados sus esfuerzos en caso de no haber ocurrido un pequeño incidente al que se clasificó tercero.

Inmediatamente después, tuvo lugar la carrera de velocidad social que resultó animadísima puesto que en ella se disputaba una banda de campeón, bordada con singular exquisitez y primor, por la distinguida y simpatiquísima Srita. Pilar Pérez Molina quién la impuso al ganador de dicha carrera Jaime Ferriol en medio de resonantes aplausos que tributaba el público numeroso con febril emoción.

Terminóse la reunión ciclista sin que ocurriera ningún incidete perturbador del admirable orden y organización de la misma.

Sería de desear que la novel sociedad "Juventud Moderna', obedeciendo a sus fines, prosiga su trayectoria trazada para sus actos recreativos, deportivos y culturales, no dudando que el pueblo corresponderá a ellos ya que redundan en provecho suyo. —Corresponsal.

Tercera Campaña Anual
de Cocinas y Hornillos de Gas
La más grandiosa oferta nunca hecha anteriormente

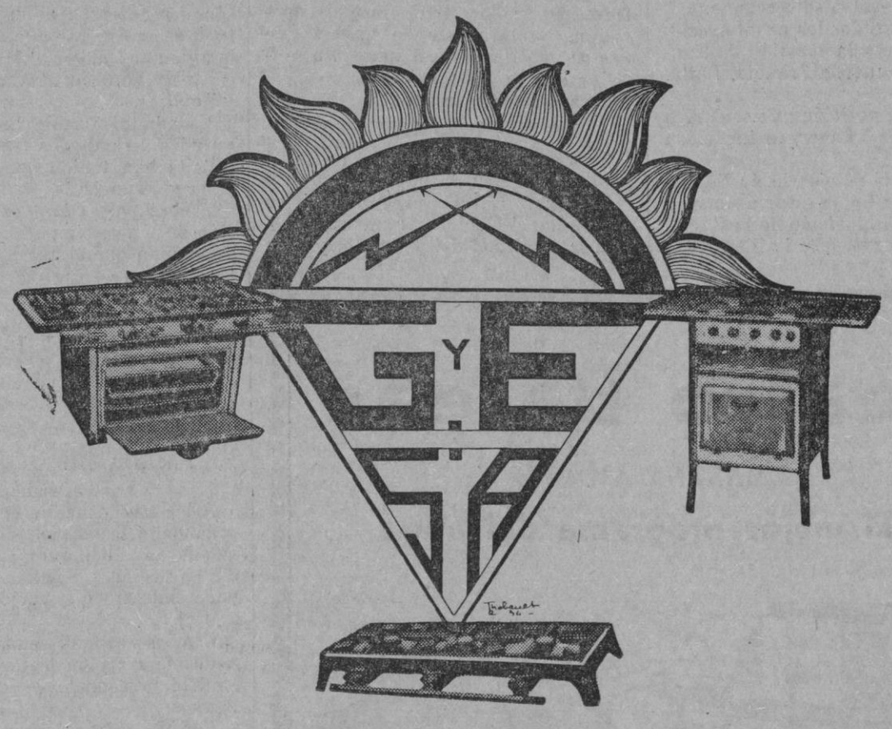

BONIFICACION DESDE PTAS. 3'00 HASTA PTAS. 15'00 POR SU HORNILLO VIEJO
GOMA DE CONEXION GRATIS
CONECTADOS A LA TUBERIA LIBRE DE TODO GASTO
TOTALMENTE GARANTIZADOS

COLOSAL REDUCCION DE PRECIOS
VENTAS A PLAZOS
PEQUEÑO PAGO INICIAL
A ESCOGER DE 20 MODELOS

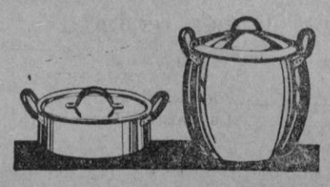

REGALOS de cacerolas y ollas de aluminio con cada hornillo o cocina que se adquiera durante esta Campaña. — El valor de este utensilio de cocina es desde Ptas. 4 a Pesetas 16, dependiendo el obsequio del modelo de cocina u hornillo que se compre.

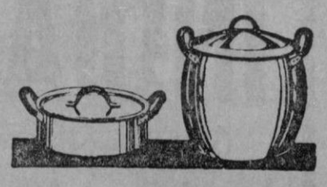

GAS Y ELECTRICIDAD, S.A.
Calle Morey, 35. -- Calle Hornabeque, 52
Av. Alejandro Rosselló, 106. - Av. 14 de Abril, 15

LIRICO
JUEVES a las 3'30
LIANE HAID
EN

NO TEMAS EL AMOR
Una deliciosa opereta cinematográfica
EN EL MISMO PROGRAMA
RAPSODIA HUNGARA
de LIZT
Por la orquesta sinfónica de París

GACETILLAS

DETENIDO.—La Guardia civil del puesto de la Puebla da cuenta al señor Gobernador de que por haberlo interesado el señor Juez Municipal en un oficio de fecha 14, a las 9 horas de dicho dia fué detenido en el lugar conocido por "Ca'n Roca" del término municipal de dicha villa el vecino J. S. I., mayor de edad, casado, labrador, por asunto sobre hurto.

TITULOS.—Se hallan en la Sección Administrativa de primera Enseñanza de Baleares a disposición de los interesados los títulos que a continuación se relacionan:

Don Gerardo Bonet Sánchez, Practicante; don Antonio Martorell Estelrich, Maestro de primera enseñanza; don Jaime Servera Gornals, Maestro de primera enseñanza; don José Albrines Quetglas, Profesor de Gimnasia; doña Margarita Socías Amorós, Bachiller; don Miguel A. Caubet González, Licenciado en Farmacia; don Pedro Bibiloni Rosselló, Licenciado en Derecho; don Antonio Bonet Frau, Licenciado en Derecho; don Juan Medina Tur, Licenciado en Medicina; don Julián Munar Prohens, Licenciado en Farmacia; don Antonio Canals Caals, Licenciado en Derecho; don Antonio Roses Montes, Licenciado en Derecho; doña Dolores Torri Llobet, Practicante en Partos; doña Mercedes de Ros Fons, Practicante en Partos; doña María Salvá Burguera, Matrona; don Miguel Salvá Morey, Bachiller.

Los señores mencionados podrán pasar a recoger sus Títulos de once y media a doce y media los dias de oficina en esta Sección, los cuales les serán entregados previa presentación de la cédula personal y dos timbres móviles de 0'25 ptas.

Si Vd. lo prueba, comprará un
RADIO-CASTILLA
Distribuidor: Casa JOSÉ BUADES
Plaza del Rosario :-: PALMA DE MALLORCA

MAÑANA:

SANTORAL. — Se celebrará la festividad de San Juan Nepomuceno.

CORREO MARITIMO. — A las 7 de la mañana llegará vapor correo de Barcelona.

A la misma hora llegará vapor correo de Tarragona.

A las 8 de la noche saldrá vapor correo para Mahón.

A las 9 de la noche saldrá vapor correo para Barcelona.

MERCADO. — Se celebrará en Inca, Muro y Andraitx.

LIRICO. — Sesiones de cine sonoro de 3 tarde a 12 noche.

BALEAR. — Sesiones de cine sonoro de 3 tarde a 12 noche.

CINES. — Moderno, Oriental, Principal, Born, Rialto, Protectora y Asistencia.

Cinco Revistas de Figurines
PARA EL VERANO 1935
Croquis Etudiés, 25 ptas.
Revelations de la Mode-Robes, 22 id.
Croquis Elégants, Modéles d'avant Saison, 22 id.
Silhouettes Charmantes, 25 id.
París-Chic, 8'00 id.
De venta en la Librería José Tous.

L' ILLUTRATION
número especial dedicado al Salón de Pintura 1935
De venta en la Librería José Tous.

M.C.D. 2022

POR TELÉGRAFO

De política

UN RUEGO DE D. HONORIO MAURA

Madrid 14 (11 n.)

Suscrito por D. Honorio Maura se ha presentado a la Mesa el siguiente ruego dirigido al ministro de Agricultura:

Primero. — Que se traigan a la Cámara todos los expedientes de incautación de fincas a la Grandeza de España celebrados hasta la fecha.

Segundo. — Que asimismo vengan a la Cámara los comprobantes de los gastos con beneficios y pérdidas, si las hubiera, originados por las incautaciones y asentamientos verificados hasta la fecha, y,

Tercero. — Que se traiga a la Cámara una nómina detallada del personal empleado en el Instituto de Reforma Agraria desde su creación a la fecha con especificación de los sueldos, gastos de viaje, representación ,dietas y demás emolumentos percibidos por este personal hasta el día de hoy.

EL ESTADO Y EL CONTRATO DE TRABAJO

El conde de Vallellano ha formulado al ministro de Instrucción el siguiente ruego:

"Es frecuente el caso de que el Estado infrinja aquellas disposiciones de carácter social que promulga y cuyo cumplimiento impone a empresas y particulares.

Los artículos 89 y 90 de la ley de 21 de noviembre de 1931, preceptúa:

"Que el contrato de trabajo no terminará ni por cesión ni por traspaso ni por venta de la industria y que solamente podrá cesar por muerte o incapacidad del patrono o extinción de la personalidad contratada, si no hay representante legal que continúe la industria o el trabajo."

El Estado en doce de febrero se hace cargo del Instituto Católico de Artes e Industrias que en el Paseo de Alberto Aguilera, de Madrid, tenían establecido los padres jesuitas y declara cesantes, sin reconocimiento de derechos ni abono de indemnización por concepto alguno, a los maestros de Taller del Instituto mencionado, alguno con más de 20 años de servicio de taller, convertido hoy en el Instituto de formación obrera.

En consecuencia si el Estado, que es en este caso el representante legal que continua la industria o el trabajo, da por terminado el contrato de trabajo con dichos maestros de taller, en vez de proceder a su continuación, ruego se me autorice de acuerdo con el señor Ministro y con el Presidente de la Cámara para interpelar a vuecencia y en la que, más que pedir el cumplimiento por parte del Estado de los preceptos legales de él emanados expondré ante los españoles el respeto que pueden merecerles aquellas disposiciones con que a diario dificultan sus actividades y que son incumplidas por el propio Estado que las promulga."

AMPLIACION DEL CONSEJO

Los periodistas se esforzaron en ocnseguir ampliación del Consejo por mediación de los ministros, pero todos, como obedeciendo a una consigna, dijeron que en lo sucesivo sólo podrían facilitarla el presidente del Consejo o el secretario del mismo.

En vista de ello los informadores se acercaron al señor Lerroux, quien confirmó el acuerdo ,pero añadió que los asuntos administrativos tratados hoy no tenían materia política y en cuanto a los internacionales esperaba del patriotismo de los periodistas que no pretenderían publicar aquello que debe guardarse en secreto de gobierno.

Después de las cinco de la tarde se supo que había sido llamado, con urgencia el conde de Romanones para que explane su interpelación sobre política internacional.

Poco después llegaba el conde de Romanones, pasando al salón de sesiones.

UNA PROPOSICION

Se ha presentado al Congreso una proposición referente a la concesión de un suplemento de crédito de tres millones de pesetas para satisfacer los gastos de reconstrucción y reparación de los daños ocasionados en Cataluña durante los sucesos de octubre.

EL SR. GIL ROBLES DESMIENTE UNA NOTICIA

El Sr. Gil Robles conversando con los periodistas en el Congreso desmintió la noticia publicada en algunos periódicos de que el domingo hubiérase celebrado misa en el Ministerio de la Guerra.

—Yo, dijo, cumplí mis deberes religiosos fuera del ministerio. Además si algún día se restableciera aquella costumbre, no hay precepto legal que lo impida.

EL PROYECTO SOBRE EL PARO OBRERO

El señor Lerroux dijo que mañana despacharía con el Presidente de la República para someterle a la firma un Decreto autorizando la lectura a las Cortes de un proyecto sobre el paro obrero, al cual el Ministro de Hacienda ha introducido algunas modificaciones.

LOS DE LA IZQUIERDA

Se han reunido los representantes parlamentarios de los partidos de izquierda republicana ,nacional republicana, Unión Republicana y Esquerra para dar cuenta de las gestiones acerca de estos grupos en orden a una pregunta de coordinación de labores en las Cortes.

Se logró la aprobación de tal iniciativa por los diputados de dichos partidos en el sentido de que alcance a la nota del día 10 en relación con los asuntos que figuran en la orden del día.

Acudieron ca, uodar sc saetao norh

Acordaron constituir para la dirección de la labor un comit éintegrado por los señores Lara, Azaña y Santaló.

La sesión de Cortes

RUEGOS Y PREGUNTAS

Madrid, 14 (11 n.)

Se abre la sesión a las cuatro y media de la tarde, bajo la presidencia del señor Alba.

En el banco azul, los ministros de Estado, Agricultura e Industria y Comercio.

En escaños y tribunas es escasa la concurrencia.

Un Secretario lee el acta de la sesión anterior que se aprueba sin discusión.

El señor Díaz Pastor se queja de que no se dé cumplimiento a un precepto reglamentario que se relaciona con ruegos y preguntas.

El presidente de la Cámara contesta al orador que varias veces ha citado a diversos diputados que tenían solicitada la palabra en ruegos y preguntas y otras tantas ha tenido que desisir por no enconrarse los aludidos diputados en el salón.

El señor Díaz Pastor insiste en que se cumpla el citado precepto reglamentario en todas las sesiones.

El señor Alba por su parte también insiste en lamentarse de que en cuantas ocasiones cita a un diputado para que haga un ruego o una pregunta previamente anunciada, aquél no se encuentra en el Salón.

El señor Casas, se queja de que no hayan sido puestos en libertad los muchos presos que están en cárceles. Recuerda que hizo idéntica petición al señor Vaquero sin ser atendido.

(Entra el ministro de Marina).

El señor Alba dice que trasladará el ruego al ministro de la Gobernación.

EL ACUERDO COMERCIAL CON LA ARGENTINA

Se aprueba definitivamente el "modus vivendi„ con el Uruguay y después se reanuda el debate sobre el acuerdo comercial con la Argentina.

El señor Sierra Rustarazo hace historia de nuestras relaciones comerciales con la Argentina, de la influencia que en ellas ha tenido la emigración y de las oscilaciones que ha sufrido nuestra balanza comercial con dicha República.

A base de los interesantes y múltiples datos que aporta, habla de lo que se espera de dicho acuerdo comercial y lo que pudiera esperarse por parte de los productores españoles.

Habla también de cuantos factores pudieran ser útiles para que nuestros exportadores obtuvieran en suramérica los mercados y los beneficios que les corresponden en Derecho.

El señor Blanco Rodriguez también interviene, explicando algunos aspectos de nuestras relaciones comerciales con el extranjero.

Aunque no participa de algunos criterios expuestos en el Salón de sesiones sobre el particular, considera que hay que hacer cuanto sea posible por incrementar nuestra acción exportadora a la Argentina.

El señor Mangrane interviene seguidamente. Dice que en España no se hace una política económica y de ahí todos nuestros males.

Se lamenta de que no se le escuche nunca a pesar de que ha señalado siempre los puntos que debieran atacarse para resolver los problemas pendientes.

Se refiere a la gestión del señor Pita Romero, como ministro de Estado, y dice que en su despacho debió ponerse este letrero "Hoy no se hace nada ni mañana tampoco„ (Risas).

Afirma que en España no trabaja nadie y se premia y se le da la Orden de la República a los que no hacen nada. (Risas y rumores).

Después de otras manifestaciones, se aprueba el tratado.

INTERPELACION DEL SR. CONDE DE ROMANONES

El señor Conde de Romanones explana una interpelación sobre cuestiones internacionales.

Recuerda que fué Ministro de Estado cuando había asuntos planteados análogos a los de ahora. De ellos se debe hablar en el parlamento, para hacer una opinión.

Alude al tratado de Cartagena diciendo que tiene por finalidad defender la integridad de España.

Yo pregunto si el statu quo sobre las cuestiones del Mediterráneo se considera en plena vigencia, como si estuviéramos en 1907, cuando se firmó.

El Ministro de Estado asiente.

Sigue el señor Conde de Romanones haciendo historia de todo lo ocurrido hasta llegar al tratado de 1912.

Pregunta si cree el Ministro de Estado que debe subsistir el estatuto de Tánger.

Actualmente, el Administrador del Estatuto es francés y la Asamblea y Comité de control obra al dictado de Francia.

Ningún interés de España puede tener allí éxito.

La gendarmería de Tánger se ha reducido a la mitad.

Este régimen no puede continuar.

Nuestro protectorado se va reduciendo considerablemente.

Unas cábilas están en poder de Francia y otras de España.

En Ifni se corre el peligro de que se reduzca el territorio.

De esto estoy seguro que es la preocupación del Ministro de Estado.

Otro problema es el de las tarifas arancelarias.

Trata sobre el acta de Algeciras. Pregunta si el Ministro de Estado ha meditado sobre ella.

España no puede vivir sin una política internacional definida.

La cuestión referente a la defensa nacional es de urgencia extrema.

Las islas Baleares deben poseer fuerzas navales adecuadas para interrumpir, o proteger las derrotas de las naves de otros países.

El anterior Ministro de Marina solicitaba para ello 440 millones de pesetas y nos hablaba de la existencia de una fuerza naval propia o aliada Y yo pregunto: ¿Qué fuerza aliada pudiera ser aquella potencia? Debiera ser nuestra fuerza naval.

De llegarse a un conflicto, ya sabemos que la política de España no ha de ser de neutralidad. Pero hay que tener en cuenta que no serán neutrales todos los que quieran, sino los que puedan, aquellos que tengan suficiente potencia naval y militar.

¿Cuándo la tendrá España?

Yo creo, termina diciendo, que estas cuestiones deben resolverse con unanimidad de opiniones, incluso con el sacrificio las propias convicciones, pues ante la patria nunca hay sacrificios bastantes. (Aplausos).

Le contesta el Ministro de Estado señor Rocha. Declara que ignoraba el alcance de las preguntas que iba a formular el señor Conde de Romanones.

A ellas contestaré con las consiguientes veladuras.

Se muestra partidario de un modus vivendi en el Mediterráneo.

Dice que en todos los problemas, y principalmente a la cuestión de Tánger, están de acuerdo Francia, Inglaterra e Italia.

Ciertamente la posición que se deriva del Estatuto de Tánger, es incómoda para España.

El dossier del Miniserio de Estado se preocupa de todos estos asuntos y puede poner a diposición de la Cámara para que compruebe lo bien estudiadas que están todas las cuestiones referentes a Tángr.

El problema del Mediterráneo tiene que resolverse con las tres potencias.

Confía también en la excelente labor de la Sociedad de Naciones, pues está resolviendo árduos problemas como se ha visto en la cuestión del Chaco.

Declara que no puede ser, como Ministro de Estado, más explícito.

El señor Conde de Romanones rectifica. Dice que el Ministro de Negocios extranjeros inglés ha hecho declaraciones sobre el propósito de Inglaterra de denunciar el tratado de Tánger.

Su señoría me habla del dossier del Ministerio de Estado. Yo lo que creo que hace falta es un criterio, no un dossier. (Risas).

Su señoría no ha contestado a los puntos de mi discurso.

Insisto en que no hace falta un dossier, sinó un Ministro.

Su señoría nos ha hablado de cuestiones hispano-americanas, de la cuestión del Chaco, y esto no es serio. (Más risas).

El Ministro de Estado señor Rocha vuelve a insistir diciendo que por ser cuestiones tan delicadas no puede contestar de otra forma.

El señor Fuentes Pila exclama: —¡Lo que ocurre es que no sabe! (Rumores).

El señor conde de Romanones dice que para contestar como lo ha hecho el Ministro de Estado, no valía la pena de haber aplazado esta interpelación tres meses y medio.

Se da por terminada esta discusión.

LA FIESTA DE SAN ISIDRO

El Sr. Mondejar, agrario, defiende una proposición pidiendo que con motivo de la festividad de San Isidro, no se celebre mañana sesión, como se hizo el pasado año.

El señor Gil Robles le contesta. Reconoce que muchos diputados desean celebrar esa fiesta religiosa; pero cree que no debe interrumpirse por ello la vida parlamentaria, máxime cuando ambos deberes pueden coordinarse. Además, hay que tener en cuenta el tiempo que ha estado suspendido el parlamento y la necesidad de activar la labor parlamentaria.

En vista de ello el señor Mondejar retira la proposición.

EL PATRIMONIO FORESTAL

Se pone a discusión el proyecto sobre la creación del patrimonio forestal.

El señor Jiménez Fernández defiende el proyecto. Cree que con la repoblación de los montes se logrará reducir el area del trigo y remediar el paro obrero.

El señor Chapaprieta se muestra conforme con el proyecto, pero no así en lo que se refiere a la creación de la Caja especial de repoblación forestal, pues hay muchas Cajas especiales que solo sirven para crear cargos con sueldos altos y dar entrada a la Administración a individuos sin oposición. Declara que en materia de gastos públicos está dispuesto a proceder con toda energía.

Se suspende este debate.

LA LEY DE IMPRENTA

Se reanuda la discusión sobre el proyecto de Ley de imprenta.

El señor Barcia pregunta si es cierto que el Gobierno una vez discutida la totalidad del proyecto, piensa retirarlo, por no estar conforme con él.

Varios dipuados se adhieren a esta pregunta.

El señor Portela les contesta. Dice que el Gobierno desea escuchar el criterio de las opiniones para formar juicio definitivo, pues al Gobierno, a la prensa y al país les interesa profundamente el problema.

Queremos hacer una Ley de Prensa que, sin hostilizarla, sirva de garantía a las necesidades del Gobierno.

El asunto también interesa a las izquierdas puesto que va encaminado a restablecer la normalidad constitucional.

Se suspende el debate y a las 8'45 de la noche, se levanta la sesión.

La interpelación del Conde de Romanones

Madrid 14 (11 n.)

Al terminar su discurso el conde de Romanones fué comentadísimo en los pasillos y muchos diputados acudieron a felicitarle.

Uno de ellos fué Melquiades Alvarez el cual se lamentaba de lo poco afortunado que había estado el señor Rocha al contestarle.

Romanones decía que había saltado algunos puntos importantes, pues debe tenerse en cuenta a Iglaterra que como preparación a la denuncia del Tratado internacional sobre Tánger, está adquiriendo en dicha ciudad numerosas propiedades, las cuales llegado el caso constituirán un gran argumento en defensa de su propósito internacional.

rPeguntado el Sr. Alba si continuaría la interpelación iniciada por Romanones dijo:

—El Ministro de Estado me ha dicho que se propone consultar al Gobierno por si este considera oportuno contestar las preeguntas que ha formulado Romanones en su interpelación. De ser así ya han solicitado intervenir ols señore Maura y Goicoechea.

Banquete al señor Lerroux

Madrid, 14 (10 n.)

Mañana se reunirá en el Congreso so la minoría radical.

Luego los diputados radicales obsequiarán con un banquete al señor Lerroux en el Casino de Madrid.

Asegúrase que al acto asistirán los Ministros de la Gobernación y de Hacienda, y que tanto el señor Portela como el señor Chapaprieta harán manifestaciones de adhesión al partido radical.

La cuestión de Tánger

Madrid 14 (11 n.)

El Gobierno se ocupa de la cuestión de la zona desmilitarizada e internacionalizada de Tánger.

Parece que Inglaterra y España están descontentas de la situación actual, asegurándose que España pedirá la unión de Tánger al Marruecos francés, pero no encuentra apoyo en París y Londres.

La administración tangerina pasa grandes dificultades financieras y los déficits han tenido que cubrirlos España y Francia.

Ambos países han exigido la creación de nuevos impuestos y los ingleses opinan que el aparato administrativo debe restringirse ascí como los gastos administrativos.

El vuelo del aviador Pombo

SALIDA DE MADRID

Madrid 14 (11 n.)

A las tres y media de la tarde, despegó del aeropuerto de Barajas el aviador civil don Juan Ignacio Pombo, con dirección a Sevilla, donde se propone emprender el vuelo trasatlántico a Méjico.

Como se sabe el señor Pombo llegó a última hora de la tarde de ayer a Madrid procedente de Santander y Burgos.

Fué despedido por su padre y por su hermano Rafael, pues el otro hermano, don Teodosio, había salido momentos antes con dirección a Sevilla en un avión de la línea regular de viajeros.

También se encontraba en el Aeropuerto el Gobernador civil de Madrid. un representante del alcalde, el embajador de Méjico, el ex subsecretario de Gobernación, señor Benzo, el diputado a Cortes, señor Pérez Madrigal, el marqués de Arriluce de Ibarra, el jefe de secretaría de la Dirección general de aeronáutica, señor Salgado, en representación del director general, el jefe de gabinete de prensa de la Presidencia de la República don Emilio Herrero, varios familiares del piloto y numerosos amigos y aviadores.

El despegue se hizo sin novedad, alcanzando minutos después la altura de 2500 metros.

Durante algunos minutos acompañaron al señor Pombo en una avioneta el jefe del Gabinete de Prensa de la Presidencia, señor Herrero, y un hijo de éste, quienes regresaron a Barajas después de divisar la cuenca del rio Tajo.

LLEGADA A SEVILLA

Sevilla.—A las 6'30 de la tarde aterrizó en Tablada el aviador Pombo siendo recibido por la colonia mo[illegible]ñesa y varios aviadores.

Mañana asistirá a la fiesta que d[illegible] su honor la colonia de Santander.

El señor Pombo emprenderá la [illegible]pa Sevilla-Cabo Juby pasado mañ[illegible] de madrugada.

La siguiente etapa será Cabo J[illegible] Balburit.

El día 18 a las 12 de la noche [illegible]yecta salir de Balburit para da[illegible] salto sobre el Atlántico hasta N[illegible] proponiéndose salvar esta etapa e[illegible] horas.

Pombo lleva a bordo numerosos [illegible]sajes para Méjico.

El viaje del señor L[illegible]val a Rusia

LA LLEGADA.—ENTUSIASTA [illegible] CIBIMIENTO

Madrid, 14 (11 n.

Moscou.—El señor Pierre La[illegible] llegó a las 11'30. Una gran multi[illegible] ha acudido a la estación a recibir[illegible] ministro de Negocios Extranje[illegible] francés.

Varios aviones han salido de la [illegible]pital y han volado sobre el tren e[illegible] que viajaba el señor Laval.

La estación estaba adornada [illegible] los colores de ambos países. El se[illegible] Laval, al que acompañaban su [illegible] y el señor Leger Rochat, embaja[illegible] de Francia, fué recibido por el se[illegible] Litvinoff, altos funcionarios de [illegible]gocios extranjeros y por varias p[illegible]sonalidades soviéticas. Estaban p[illegible]sentes también los representantes [illegible] cuerpo diplomáico, excepto el em[illegible]jador de Polonia, que se excusó [illegible] motivo del duelo de su país.

Un destacamento armado ha tri[illegible]tado honores al ministro francés. [illegible] señor Laval ha pasado revista a [illegible] tropas mientras la banda de mús[illegible] interpretaba la Marsellesa y la Int[illegible]nacional.

El señor Laval pronunció ante [illegible] micrófono las siguientes palabr[illegible] "Es por la paz que he venido a M[illegible]cou. Mis compatriotas se alegrar[illegible] conmigo de la acogida tan cord[illegible] que recibo hoy de las autoridades [illegible]viéticas".

Una enorme multitud que espera[illegible] el paso del ministro francés prorru[illegible]pió en aclamaciones. La circulac[illegible] fué interrumpida a lo largo del t[illegible]cho en que había de pasar el minis[illegible] francés. El ministro de Negocios E[illegible]tranjeros y su séquito se trasladar[illegible] al Palacio Spiridonovka, puesto a [illegible] disposición por el comisario de N[illegible]gocios Extranjeros durante su est[illegible]cia en Moscou.

Esta tarde los señores Laval [illegible] Litvinoff se entrevistarán por p[illegible]mera vez.

DISCURSOS DE LAVAL Y LIT[illegible] NOFF

Moscou.—En el banquete que [illegible] sido ofrecido en honor del minis[illegible] francés de Negocios Extranjeros, [illegible] señores Litvinoff y Laval pronunci[illegible]ron discursos haciendo resaltar q[illegible] el tratado franco-soviético está abi[illegible]to a la adhesión de todos los inter[illegible]sados en la realización y salvagua[illegible]dia de la paz.

El señor Laval, especialmente, [illegible]novó el llamamiento a todos los G[illegible]biernos y a todos los pueblos, pa[illegible] que aporten su contribución a la ob[illegible] colectiva de solidaridad internac[illegible]nal.

Hizo constar que Francia y [illegible] U. R. S. S. habían unido libremen[illegible] sus esfuerzos, no solamente para d[illegible]fender su seguridad propia, sino pa[illegible] servir la causa general de la paz.

LAS CONVERSACIONES POLIT[illegible]CAS

Mocou.—Después de haber almo[illegible]zado en la intimidad en la Embaja[illegible] francesa de Moscou, el señor Lav[illegible] visitó a primeras horas de la tar[illegible] al señor Litvinoff. Conferenció c[illegible] él y con sus colaboradores durar[illegible] más de una hora, sobre cuestion[illegible] exteriores.

Las conversaciones políticas con[illegible]nuarán mañana. El señor Laval [illegible] entrevistará con el señor Kalin[illegible] presidente del Comité Central Ej[illegible]cutivo; con Molooff, presidente d[illegible] Consejo de Comisarios del Pueblo, [illegible] con el señor Stalin, secretario gen[illegible]ral del partido comunista.

Antes de empezar sus visitas po[illegible]ticas el señor Laval visitó la tum[illegible] de Lenin.

LOS TEMAS TRATADOS

Moscou.—El señor Laval se entre[illegible]vistó con el señor Litvinoff. Se cre[illegible] que trataron asuntos relacionado[illegible] con las conversaciones de Varsovi[illegible] de la ratificación del pacto franc[illegible]soviético y de las condiciones de l[illegible]gar a la conclusión de un pacto r[illegible]gional de no agresión en la Europ[illegible] Oriental.

La próxima sesión de la Sociedad de Naciones

LAS INSTRUCCIONES QUE LLE-VARA MR. EDEN

Madrid, 14 (11 n.)

Londres.—Las instuccioners que el señor Eden llevará a Ginebra adonde marchará el sábado, no está[illegible] decididas aún.

En efecto, el Gabinete inglés con[illegible]sidera la situación extremadamente [illegible]seria y espera para fijar su actitu[illegible] a conocer la posición del Gobierno

Teatro Balear

MAÑANA A LAS 3

El mejor programa del año

Un film que le hará morir da risa

EN ESPPAÑOL

INDIA HABLA

(DESPUES DE 30.000 AÑOS DE SILENCIO)

La màs emocionante y extraña aventura llevada a la pantalla

Un programa de categoría excepcional

francés, el cual no ha contestado aún a la consulta hecha, pero la opinión pública se ha manifestado ya sobre ese asunto.

El señor Eden ha declarado que el Gobierno sigue de cerca la cuestión Abisinia.

El periódico "Star„ resume la situación en un comentario, que quizás vaya más lejos que las intenciones del Gobierno.

"El Gobierno inglés—dice—deberá emplear toda su influencia para persuadir a Italia a que acepte el arbitraje en la cuestión de Abisinia y si esto no fuera posible, hacer valer res ponsabilidades que incumben a la Sociedad de Naciones en el referido conflicto.

Las maniobras navales del Pacífico

DETALLES DE LAS OPERACIONES

Madrid, 14 (11 n.)

Pearl Harbor (Islas Hawai).—Levantada la censura sobre las actuales maniobras el almirante Reeves ha manifestado que los aviones que participaban en un vuelo en masa, han logrado plenamente sus objetivos.

Dió cuenta de dos accidentes ocurridos durante las operaciones nocturnas del jueves último. El destroyer ""Siccard„ chocó con el destructor "Lea„. resultando muerto un marino. El "Siccard„ pudo ser remolcado, habiendo resultado tres heridos a bordo.

El otro accidente se produjo a la entrada de Port Hawai, en que 10 dreadnoughts lanzados a gran velocidad rompieron el dique para los submarinos.

Ecos varios

SUICIDIO DE UN MARINERO

Madrid 14 (11'30 n.)

Cartagena.—Cuando se hallaba de guardia a bordo del destructor "Almirante Ferrándiz" se suicidó el marinero Angel López García.

Se apoyó al pecho el extremo del cañón del fusil, aprietando el gatillo con el pie .La bala le atravesó el corazón.

OBRERO ELECTROCUTADO

Almeria.—En el pueblo de Vera el obrero Francisco Rodríguez Senra, empleado en la Sociedad de Fuerzas Motrices de Valle Legrin, cuando trabajaba en los transformadores recibió una descarga de la cual resultó muerto.

EL PARTIDO ZARAGOZA-IRUN

Fué reñidísimo y vencieron los aragoneses por 2 a 1.

Queda alineado el Irun.

Quedó eliminado el Irun.

Extranjero

MANIFESTACION DE AMISTAD A FRANCIA

Madrid 14 (11 n.))

Praga.—Durante una manifestación de amistad franco-checoeslovaca el señor Benes pronunció un discurso en el que dijo:

"El recuerdo de nuestros soldados muertos es la invitación a no olvidar nunca lo que nos unió a Francia y lo que nos une a ella más que nunca."

Esta ceremonia se hacía en honor de los voluntarios checos caídos el 13 de mayo de 1915 cerca de Arras en uno de los furiosos combates que allí tuvieron lugar.

LOS REBELDES FILIPINOS

Manila.—Los sakdalistas han roto varias urnas en Noga, capital de la provincia de Camarines del Sur, en vísperas del plebiscito sobre la independencia.

Han sido detenidas diversas personas por suponérselas complicadas en ese atentado.

HALLAZGO DE UN ALA DE AVION

Dieppe.— Cercade esta población ha sido encontrada el ala de un avión que tiene cuatro metros de longitud y que lleva la inscripción S. E. 160 bapl.

LA MISION FRANCESA DE AERONAUTICA

Roma.—El general Denain y la misión de Aeronáutica francesa han abandonado Turin.

Antes de emprender el vuelo, el general Denain ha pasado revista a un contingente de tropas del campo de aviación de Ciampino e impuso una condecoración al coronel Mecoziz.

EL PROBLEMA DE LA PLATA

Roma.—Se tiene la impresión de que el decreto prohibiendo la exportación de la plata, es debido a que Italia necesita grandes cantidades de plata para explotar a sus colonias.

LA AVIACION CIVIL EN EL JAPON

Tokio.—El ministro de Comunicaciones ha elaborado un plan, que ha de regir durante diez años, destinado a fomentar la aviación civil.

Para la ejecución de dicho plan se destina un crédito de 200 millones de yens.

CHALIAPINE, RESTABLECIDO

Neuilly-sur-Seine.—Fedor Chaliapine saldrá hoy del hospital. Parece que la voz del gran cantante no ha sido afectada por la enfermedad que acaba de pasar.

LA CUESTION ETIOPE

Berna.—La agencia telegráfica gubernamental italiana ha llevado a cabo, cerca del Consejo federal, varias diligencias relativas al abastecimiento de armas a Abisinia.

En los círculos enterados se hace constar que Abisinia encargó dos aviones, pero que solamente se trata de aparatos comerciales.

Roma.—Se han designado los miembros italianos que habrán de formar parte de la comisión de conciliación prevista en el tratado italo-etiope.

Dichos miembro serán el conde Aldevrandi Marescotti, embajador y el señor Montagna, consejero de Estado.

LA REINA Y LA PRINCESA HEREDERA DE LOS PAISES BAJOS HAN LLEGADO A BRUSELAS

Bruselas.—La reina de los Países Bajos y la princesa heredera Juliana, han llegado a esta capital. El público ha aclamado a las citadas personas reales.

El rey y la reina Astrid han acogido a los huépedes en el Palacio Real.

ACCIDENTE MOTORISTA

Londres.—El famoso coronel Lawrence, héroe de la guerra de Arabia fué víctima anoche de un grave accidente de motocicleta cerca de Wool, condado de Dorset, habiendo ingresado en el hospital militar del campo de Bovington, temiéndose que tenga fracturada la columna vertebral.

Su verdadero nombre es Shaw y recientemente se había separado de la Royal Air Force donde sirvió como obrero mecánico habiéndose instalado en una pequeña casa de campo de Moreton.

Su deporte favorito era la motocicleta y manejaba una máquina de extraordinaria potencia con la que gustaba cubrir grandes velocidades.

M. LAVAL EN MOSCOU

Moscou.—Después de su visita al Kremlin, el señor Laval se entrevistó sucesivamente con los señores Kalini, Stalin y Molotof.

FABRA

De Barcelona

SERVICIO IMPORTANTE

Barcelona, 15 (6 m.)

Según parece, la policía de la plan tilla de Badalona ha practicado en dicha ciudad la detencion de ocho individuos a los cuales se considera complicados en los actos de sabotaje efectuados contra tranvías y autobuses o relacionados con los que los llevaban a cabo.

Posiblemene entre los detenidos está un individuo de nacionalidad cubana, llamado Antonio Lipiz, que bien pudiera ser el jefe de la organización, o cuando menos, el que facilitaba el dinero necesario para las actuaciones de la misma.

También se dice que ha sido detenido Pérez Escudero, que, como se recordará, adquirió cierta significación con motivo de los malos tratos de que denunció haber sido objeto por parte del entonces jefe de los ser vicios de Policía, señor Badía.

INTENTO DE FUGA

Mariano Rodríguez Gómez (a) "El Argentino„, que había ingresado en el calabozo a disposición de la Delegación de Atarazanas, al intentar eva dirse utilizando la tubería del agua, la reventó, produciéndose un gran escape de agua.

Ello motivó diéranse cuenta los guardias de servicio de la Delegación que impidieron que el fugitivo pudiera realizar sus propósitos.

REGRESO DE DOS MINISTROS A MADRID

En el expreso de anoche regresaron a Madrid los ministros, de Estado señor Rocha, y de Instrucción Pública, señor Dualde, que habían venido, con carácter oficial el primero y particular el segundo.

Ambos ministros fueron despedidos en el Apeadero por las autoridades y numerosos amigos políticos y particulares.—C.

Ultimos Telegramas

DISCURSOS A DISPOSICION DEL JUZGADO

Madrid 15 (11 m.)

Murcia. — El Gobernador ha enviado al Juzgado el texto de los discursos pronunciados en el mitin de Union Republicana celebrado el domingo, especialmente el pronunciado por don Hermenegildo Casas.

CONSEJO DE GUERRA

Gijón. — Se ha celebrado un Consejo de Guerra contra Hermenegildo Villa, acusado de rebelión militar.

El procesado intervino en el asalto del cuartel de la benemérita de Corballino y recriminó al sargento y guardias por no haberse rendido antes.

En dicho suceso resultaron muertos un guardia civil y un paisano.

El acusado lo negó diciendo que solo hizo guardia en la carretera obligado por los revoltosos.

El Fiscal pidió reclusión perpétua para el procesado y el defensor la absolución.

Se le ha condenado a treinta años de prisión.

VUELCO DE UNA CAMIONETA

Madrid 15 (2 t.)

Ciudad Real. — Al regreso de la romería de San Andrés, volcó una camioneta, resultando doce personas heridas. Algunas de ellas están gravísimas.

EL DESARROLLO DEL COMUNISMO EN FRANCIA

París. — En los círculos políticos se muestra inquietud por los progresos del comunismo en las últimas elecciones municipales.

Créese probable que el Gobierno proponga un cambio de las prescripciones electorales para el Senado, a fin de evitar la entrada de los comunistas en la Alta Cámara.

PROPOSITOS DEL MINISTRO DE HACIENDA FRANCES

París. — El Ministro de Hacienda presentará pasado mañana al Consejo de Ministros un plan que permitiría restablecer el equilibrio en el presupuesto, con fuertes disminuciones en los gastos entre ellas una restriccion de las pensiones a los ex combatientes y subvenciones del Estado a los seguros sociales.

UNA CAMIONETA CAE POR UN TERRAPLEN

Vigo. — En las inmediaciones de Chapla, una camioneta, por no atropellar a una vaca que estaba parada en la carretera, cayó por un terraplén de diez metros de altura.

Resultaron siete viajeros heridos.

AGRESION CONTRA UN HIJO DE BRUNO ALONSO

Santander. — En la calle de San Francisco, Pablo Alonso, hijo del diputado socialista don Bruno, de 18 años, un grupo le agredió.

Resultó herido de un pinchazo en el brazo izquierdo.

Evitó que le produjeran otras heridas, el joven Lucas Ramos, hijo de otro diputado socialista, el cual salió en su defensa.

SE ALQUILA

En el ensanche se alquila una planta baja de 65 pesetas. Informes: Miguel Marqués, 60, de 10 á 12 mañana.

Los autonomistas valencianos

Madrid 15 (3 t.)

Valencia. — Se celebró una reunión del Consejo del partido autonomista republicano bajo la presidencia del jefe don Sigfrido Blasco, con objeto de tratar de la actitud del partido ante el momento políico.

Se acordó solidarizarse con la conducta de su presidente y de los diputados del partido otorgándoles un voto de confianza para que acomoden su actuación a las exigencias que demande el interés de la República, extremando su vigilancia parlamentaria para que las leyes que se aprueben no pugnen con las esencias del réimen republicano.

La defensa acerca del Imperio británico

Madrid 15 (2 t.)

Londres. — El "Daily Telegraph" dice que la flota aérea de Inglaterra será triplicada y las fuerzas del Imperio serán dobladas en un plazo de 2 años.

Los efectivos aéreos son en la actualidad 43 escuadrillas con un total de 490 aviones, y en Ultramar 50 escuadrillas con 530 aviones. Total 93 escuadrillas con 1020 aviones.

En el nuevo plan para 1937, la defensa aérea del país contará con 128 escuadrillas con 1460 aviones, y en Ultramar 50 escuadrillas con 530 aviones. En total 178 escuadrillas con 1930 aviones.

Este plan colocará las fuerzas aéreas británicas a la altura de las francesas, comprendidas las de Africa del Norte, y aproximadamente la de Alemania.

Discurso de Dorgueres a los campesinos

Madrid 15 (2 t.)

París. — El jefe del frente campesino de Francia señor Dorgeres ha pronunciado un discurso en Marsella.

Ha dicho que los campesinos, en colaboración con las agrupaciones patrió ticas de las ciudades preparan la revolución como demostración del disgusto de la población agrícola y de la política agrícola del Gobierno.

El último homenaje a Pildsusky

Madrid 15 (3 t.)

Varsovia. — Los restos del mariscal Pildsusky se colocarán esta noche en la catedral de San Juan y durante el día y la noche el público desfilará ante el cadáver.

El viernes después del servicio fúnebre se celebrará un gran desfile ante el féretro en la Plaza de Mokotow. Las delegaciones del Ejército le rendirán un supremo homenaje.

Terminado el desfile se le conducirá a Cracovia para los funerales nacionales.

Momento político

LA SITUACION INTERNACIONAL

Madrid 15 (2 t.)

En los círculos políticos y en la prensa los comentarios son para la situación internacional planteada con el interesante debate que inició ayer con su interpelación el Conde de Romanones.

Dicho debate seguirá hoy. Han pedido la palabra los señores Goicoechea y don Miguel Maura, aunque hay que esperar la decisión del señor Lerroux con motivo de la consulta que hará hoy al señor Rocha sobre la conveniencia de que la pregunta del Conde de Romanones se convierta en interpelación.

Los monárquicos de la Cámara esperan con gran interés el anunciado discurso del señor Goicoechea.

Caso de que el Gobierno se negara a esta interpelación el viernes presentarían ellos una proposición incidental a fin de reproducir el debate.

La generalidad de comentarios son en el sentido de que no se puede vincular Tánger ni ningún otro asunto internacional a la neutralidad de España.

Esta es para nosotros una cuestión de voluntad, y España quiere ser neutral.

El Conde de Romanones fué anoche muy felicitado después de la sesión. Contestaba a todos que no le había guiado otro propósito que el de defender los intereses de España.

LA REUNION DE LOS SOCIALISTAS

Otro tema en las conversaciones ha sido el relativo a las discusiones que mantienen los diputados socialistas sobre decidir si vuelven o no al Parlamento.

La Directiva Socialista se pronunció hace días contra la vuelta a la Cámara, pero, en la minoría, aunque en escaso número parece que predomina el criterio de reintegrarse al salón de sesiones.

Caso de que este fuera el acuerdo después de la votación tendría que decidir el Comité Nacional del partido.

Parece que la cuestión ha quedado a punto de votación para la reunión de hoy.

Conocido el resultado de la votación será comunicado al Comité para que conteste en plazo prudencial su confor midad o discrepancia en el acuerdo.

Parece que hoy será adoptado ese acuerdo de someter la decisión al Comité pues fuó el punto que quedó pen diente en la reunión de ayer.

Decidido sobre si o no ha de someterse el acuerdo al comité se irá seguidamente a la votación sobre la vuelta al Parlamento.

También hay quienes creen que como la división de opiniones en este asunto va más allá de la minoría es posible que el acuerdo que se adopte será sometido al referendum de las organizaciones.

Otros creen que la vuelta de los diputados socialistas a la Cámara no será inmediata por todo lo explicado y además porque quiere condicionarse a la reapertura de las Casas del Pueblo que siguen clausuradas.

SE REUNE LA MINORIA POPULAR

Mañana se reunirá también en el domicilio de Acción Popular la minoría Popular Agraria.

CREDITO BALEAR S. A.

Todos los días laborables de 10 á 2 en el local del Crédito Balear, los acreedores del mismo podrán firmar su adhesión al Convenio definitivo que pondrá fin al estado de suspensión de pagos de dicha Sociedad.

Se suplica la presentación de los documentos justificativos de sus créditos.

Más de 200 Títulos de Revistas de Modas para el Verano 1935

Figurines para Vestidos de Calle, Fantasía, Abrigos, Niños, Niñas, Punto de Media, Sombreros, Ropa interior, Labores, Zapatería

Desde 1'25 a 50 Ptas.

LIBRERIA JOSE TOUS, Plaza de Cort, 29

BOLSA DE BARCELONA

OPERACIONES A PLAZO	
Nortes.	55'30
Alicantes.	41'95
S. Española Minas Rif	63'50
Tabacos Filipinos.	362'00
Unión Espa. Explosivos	127'50
C. H. A. de E. (chade).	441'50
Aguas de Barcelona.	186'00
Ford Motor.	238'50
OPERACIONES AL CONTADO	
Acciones pref. Tel.	111'75
CAMBIOS EXTRANJEROS	
Francos.	48'45
Id. suizos.	238'00
Liras.	60'80
Libras esterlinas.	35'90
Dollars.	7'38

14 de mayo de 1935.

EXTRANJERO

Madrid 15 (1'30 t.

(Urgente)

LONDRES	
Pesetas.	3565
Dolares.	48718
Francos.	7391
PARIS	
Pesetas.	20725
Dolares.	15177
Libras.	7399

FABRA

LA HIJA DE LA NIEVE

por

LUIS DE VAL

2 tomos de 325 páginas, 12 ptas.

25 0/0 de rebaja

para nuestros lectores.

Librería de J. Tous, P. Cort, 29.

Sección interesante y amena

Lector, fíjate bien en esta sección de libros que seguramente encontraras siempre en ella algo que le interesará

N.º 1.—Tratado práctico de las enfermedades del ganado vacuno, por E. W. Weber. 18'00 ptas.

N.º 2.—Fabricación de chocolates, por M. Vidal, 15'00 id.

N.º 3.—La cria industrial del conejo. Razas que pueden explotarse con buenos beneficios, por Alberto Brillat, Técnico avicultor, 25'00 id.

N.º 4.—Recetario de medicina doméstica. Recetas para todas las enfermedades, por el Doctor Blau, 12'00 id.

N.º 5.—Formulario práctico de medicina vegetal, por José Poch Noguer, 10'00 id.

N.º 6.—El secreto de la vida de las plantas, por James Small, 5'00.

N.º 7.—El problema de los hijos, por el Dr. Armando Závala Saenz, 8'00 pesetas.

N.º 8. — El libro de la sabiduría. La eterna realidad de la vida, reflejada en 650 temas, recopilados, por A. M. Roglan, 8'00.

De venta en la librería de José Tous, P. Cort, 29.

AMPLIFICADORES DEL SONIDO

por

S. F. GONZALEZ

Estudio completo y general de toda clase de amplificadores eléctricos de andiofrecuencia: gramofónicos, de cinematografía sonora, etc., etc., con profusión de grabados.

8 ptas. ejemplar

De venta en la Librería de José Tous, P. Cort, 29.

Sres. VIAJANTES

¿Quiere que sus clientes reciban los géneros con prontitud?

¿Recibe usted géneros del extranjero?

Ordene sean entregados a la Agencia E. y J. Labori Buxó Castaños, 28 BARCELONA.

Remesa de entrada y salida todos los correos Corresponsal en PALMA Bartolomé Mulet Berga, Siete Esquinas, 12. Teléfono núm. 1911.

SE TRASPASA

local destinado a Bar dotado de salón y jardín, con pistas de baile, terraza y habitaciones para pensión, con espléndidas vistas al mar, en punto céntrico y acreditado. Informes: Calle Hospital núm. 1, piso 2.º de dos a tres y media tarde. (7742

SE VENDE

tienda de comestibles, buena clientela, por tener que ausentarse el dueño. Razón: plaza Santa Eulalia, 10. (7837

SE NECESITAN

oficialas y medio oficialas de modista. Informes: Cordelería, 11, 3.º (7836

JOVEN

chaufer desea colocación casa particular. Informes: Esporlas, Mayor, 24. (7807

Lecciones de francés

por ex directora de una importante escuela, con diploma de la Academia Francesa. Dirigirse a Sta. Coatmellec. Calle del 14 de Abril, 95. El Terreno. (7812

COLMADO

Vendo por tener que ausentarme, situado en el punto más céntrico de Palma. Informes: Archiduque Luis Salvador, 77, de dos a cuatro. Agencias abstenerse. (7827

SE OFRECE

hombre 38 años para criado, chofer o cualquier trabajo en Palma o en cualquier pueblo de la isla. Informes: San Pedro núm. 71 bajos. (7823

SE VENDE

Una casita con jardín y juntó un solar para edificar, toda clase de comodidades, precio razonable. Informes: Esquina Escultor Galmés, 97, y Pons y Gallarza, cerca Coliseo Balear. Visible por las mañanas. (7826

Deseo Piso pequeño

pagaría hasta 50 ptas. Indicar situación a Plaza Sta. Eulalia, 10. (7311

CHOFER MECANICO

Ofrece sus servicios a domicilio. Trabajos garantizados y económicos. Para informes y encargos: Calle Herrería, núm. 105, 3.º Palma. (7783

Carrocerías VALENS

Carretera de Sóller, 60. Palma. (7619

M.C.D. 2022

Gratis absolutamente Gratis

FORMULA SECRETO preparación eficacísimo, inofensivo, maravilloso Chabpoing que vuelve al color primitivo los cabellos sin tintes ni mixturas peligrosas a todo el que solicite del Apartado 10040. Madrid.

MORRIS 8 HP.

El coche pequeño mejor construído del mundo. La velocidad pasa los 100 Kms. por hora, gasta menos de seis litros de gasolina por 100 Kms, sube en directa el Coll de Sóller y solo cuesta 6.850 ptas. pida una prueba sin compromiso a la

CASA GOMILA

Vendedores de Automóviles desde el año 1897. (7652

VENDERIA

Báscula en muy buen estado, hasta 500 kilos. Informes: Reina Esclaramunda, 53. (7798

VENDO O CAMBIO

con auto sedán camioneta Dodge reparto 1.000 kg. a toda prueba. Informes: Jaime I, 3. Muro. (7540

SE NECESITA

Corredor de comercio para Palma. Informarán, calle Bartolomé Torres, núm. 15, (Son Cok). (7803

SOLICITO CHICO

Para trabajo fácil de 12 a 16 años, presentarse en Fermín Galán, 57, 1.º de 9 á 10 y de 1 á 3. (7813

CEPILLADORA

casi nueva vendería en buenas condiciones. Informes: Sol, 22, Bújer. (7743

EN PUEBLOS

necesita vendedores de Polos, la Fábrica de Palma. Informes: Cecilio Metelo, 17. (7821

HABITACION

se ofrece amueblada para matrimonio o caballero. Razón: Plaza del Rosario, núm. 12 bajos. (7819

SE ALQUILAN

dos habitaciones juntas o separadas ya sea para dormir, despacho o depósito muy cerca de Cort, exijo referencias. Razón: P. Santa Euplalia, 10. (7824

AUTOGENA BALEAR

ESPECIALISTA EN SOLDADURA AUTOGENA Y ELECTRICA
TRABAJOS GARANTIZADOS
ARCHIDUQUE LUIS SALVADOR, 46
PALMA DE MALLORCA

SE NECESITA

una chica para trabajos de casa por las mañanas. Preferible que viva Santa Catalina. Presentarse por las mañanas en C. Santa Rita, 5 bajos. (Terreno). (7802

SE ALQUILA

en Coll d'en Rebassa casa nueva muy alegre, a unos 100 metros del mar y del tranvía. Informarán: Calle Oriente, núm. 27. (7794

EXTRAVIADO

perro ibicenco de caza rojo con mancha blanca bajo cuello, se gratificará su devolución a Escultor Galmés, 66. (7786

SEÑORITA

Buena presentación se necesita para corredora, ganará de 40 á 50 ptas. semanales. San Miguel, 106, 3.º (7785

SE VENDEN

dos máquinas de coser, en buen estado, a precios reducidos. Lampistería, Jaime II, 64. (7792

CASA PARTICULAR

alquila habitaciones amuebladas, con baño, electricidad y agua corriente, con o sin comida. Informes: calle 31 de Diciembre, 42, 1.º. (7723

REGALAMOS

Preservativo americano, garantizado durante 5 años, algo sensacionalmente nuevo y de valor incalculable, remitimos muestra GRATIS, enviando 75 céntimos en sellos de correos para gastos de franqueo. APARTADO 1087 MADRID.

Persianas económicas

Fabricación esmerada de persianas, vidrieras, puertas y ventanas. Clase superior. Depósito en existencia. En todas las medidas. Casa montada con los modernísimos adelantos.

JORGE MESTRE

Despacro: San Miguel, 70. Taller: Santiago Rosiñol, 33.

FIJENSE

Ladrillos Barro 10 0/0
Bañeras Grandes una a 60 ptas.
Picas para Lavar una a 23 pts.
Calle Morey 16. Palma. (7822

Compro café

ofertas a plaza Cort, 9, 2.º (7815

LOMBRICES (Cucs)

Desaparecen únicamente tomando el ELIXIR VERMIFUGO. Aguiló de Son Servera.

José Garcías Terrasa

Practicante en Medicina y Cirujía
Pedicuro Callista
Plaza Rosario, 15 — entlo. derecha
Despacho de 10 á 1 y 4 á 7.

SEÑORITA

se necesita para pasar dibujos. Calle del Rosario, núm. 11, 4.º (7792

VENDO

bancos propios para herrero, con tornillos aprieto. Informes: Reina Esclaramunda, 53. (7797

DESEARIA

VENDER TIENDA CON EXISTENCIAS O sin ellas, en sitio muy céntrico de Santa Catalina. Informes: Monterrey, 56. (7760

SE ALQUILAN

en el Pont d'Inca un piso y una tienda en calle Moragues. Informes: Costos, 14-3.º (7771

VICENTE MARTI

Practicante en Medicina y Cirugía
GABINETE QUIROPEDICO
Nuevo procedimiento eléctrico indoloro, para tratamiento de la uña encarnada (uñero) y otras afecciones de los pies.
Despacho, Sindicato, 165, entlo., de 12 á 2 y de 7 á 9 noche.
Particular Sindicato, 127, 1.º

MODAS RIPOLL

Robes — Manteaux
Vestidos — Abrigos
Milagros, 13. Al lado del Banco Hispano Americano.

AUTOMOVILISTAS

Pinte su coche con las pinturas mejores del mundo y según las instrucciones de los mejores ingenieros Ingleses, único en Baleares.
GARAGE GOMILA
Rambla, 84
Jefe de taller: Rogelio Morey (7653

COMPRO ALHAJAS

monedas oro, papeletas de empeño sobre alhajas, dentaduras usadas y objetos de plata. Platería Jaime II, número 55 Frente Fábrica de Paraguas

Vinos de mesa OLIVER

Sacristía de San Jaime, 3.
Sucursal: Merced, 8.
Servicio a domicilio.

Se compran Canarios

Y se venden toda clase de pájaros. Calle Zanoguera, núm. 10. Café (7386

Lolin

Depilatorio especial que destruye el vello.
S. Cayetano 3-2.º-1.

EN SON RAPIÑA

se alquila espléndida casa. Razón: Plaza Sta. Eulalia, 16. (7382

Peluquería LOZANO

Sras. para la temporada de verano les garantizo permanentes a 15 pesetas, hechas por profesionales especializados. Bolsería, 14 frente Casa Cetre. Teléfono, 1411. (7738

SE OFRECE

joven español hablando inglés, como cocinero o sirviente, para casa particular. Informes: Atarazanas, núm. 17. (7801

SE VENDEN

Carritos y bombas para helados. Miguel Ordinas, Manteros, 12. (7413

¡¡GUERRA AL CALOR!!

Comprando una NEVERA en casa Iglesias por el módico precio de

CINCUENTA PESETAS

que en los bazares valen 70, porque se venden baratas por ser construcción propia. COMEDOR BARNIZADO A 550 PESETAS
No confundirse. Sta. Cruz, 46. (Frente Iglesia Sta. Cruz)

REPARACIONES de RECEPTORES de RADIO

MAXIMA GARANTIA — RAPIDEZ — PRECIOS ECONOMICOS
Servicio especial de reparación a domicilio
PERSONAL ESTRICTAMENTE COMPETENTE
Antenas — SAN BARTOLOME, 10 — Cambios

Salón de coches usados

¿Quiere V. comprar coches pequeños o grandes con facilidades de pago? Visite EXPOSICION Avenida Estanislao Figueras, 123, cerca Obras Públicas.

La hernia no existe

Esta es la verdad para todos cuantos usan el privilegiado SUPER COMPRESOR HERNIUS AUTOMATICO maravilla mecano-científica que sin trabas ni tirantes, sin peso, sin molestias y ocupando un solo centímetro en el cuerpo, RETIENE y REDUCE HASTA LA NADA toda clase de hernias por antiguas y voluminosas que sean, en ambos sexos y en todas las edades.

Herniado: La salud no tiene espera: consúltenos su caso y le orientaremos gratuita y desinteresadamente, evitándole el peligro de comprar uno de los muchos bragueros y vendajes construídos en serie y que sólo agravarían su dolencia.

Visita en PALMA DE MALLORCA el viernes día 17 de Mayo en el Grand Hotel, de 10 a 1 y de 4 a 7.
Casa Central: GABINETE ORTOPEDICO "HERNIUS".— Rambla Cataluña, 34, 1.º—BARCELONA.

EXTRAÑEZA

Se extrañan muchas personas que apesar de dejarse sentir los primeros calores, sigan consumiendo sopas mallorquinas. Es una razón de la justa fama de las exquisitas sopas mallorquinas de «C'an Damiá» y quien las prueba no las deja.

PRECIO 0'30 PTAS.
Venta: «C'an Damiá» y sus Sucursales

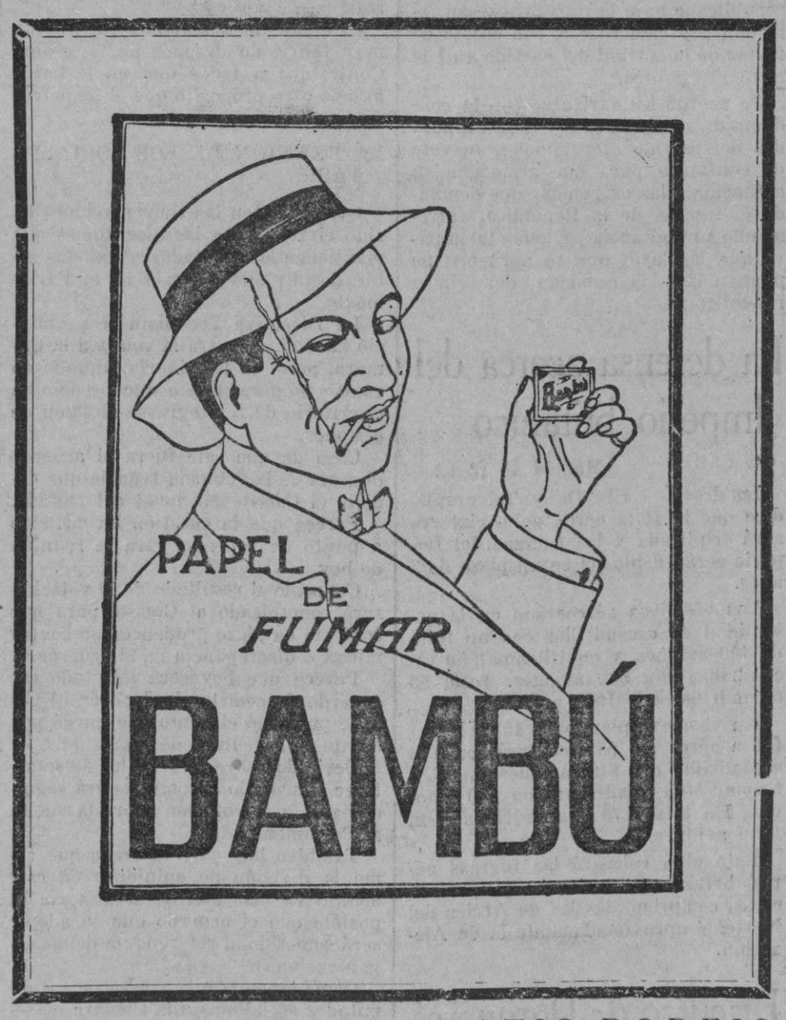

ALQUILO

habitación amueblada por 35 ptas. al mes bien aireada y céntrica. Informes: Bolsería, 18-4.º (7842

COMPRARIA

nevera pequeña, en buen estado, precio económico. Informes: Olmos, 131.

SE VENDE CASA

en el Terreno, Avenida 14 Abril, muy espaciosa, con jardín, agua abundante, parada tranvía. Razón: Plaza Santa Eulalia, 10.

AUTOMOVIL

se vende o cambia uno de 2 plazas 6 HP. por otro de 4 plazas 8 HP. tipo pequeño. Informes: Calle Concepción, 60 1.º Días laborables. Palma. (7840

SE VENDE

Tienda de comestibles y carnicería, por haber montado su dueño otro negocio. Razón: Plaza Sta. Eulalia, 10. (7839

GRATIS PODEIS

aprender Corte y Confección haciéndoos, si queréis vuestros vestidos. Razón: Cana María d'es Ous. Baratillo 11. (7841

NECESITO

en casa particular habitación con derecho a cocina para matrimonio. Informes: Obispo, 5. (Consuelo). (7844

VENDO BAR

por la mitad de su valor por tenerme que ausentar urgentemente. Bien situado y de gran porvenir. Informes: Botería 10. Tienda comestibles. (7843

SE VENDE

café «Del Arco» en calle Arco de la Merced, 12. (7346

CASA PARTICULAR

Ofrece habitación a caballero o señorita a toda pensión. Razón: C. Harina, 28, 1.º 2.ª (7847

CASA TERUEL

San Jaime, 19 y Sucursal. Unión 7 y 9

En Sastrería última moda en Corte y Confección

Lutos a medida y con prueba en 6 horas

Extenso surtido en CAMISERIA
Vestirá con gusto y economía comprando sus trajes y camisas en esta Casa

CAMBIO

solar de Portals Nous con automóvil nuevo o usado. Dirigir ofertas por escrito a B. Vaquer. Avda. A. Rosselló, 73, 2.º.— Palma de Mallorca. (7498

MOTO SE VENDE

muy buen estado, casi nueva, barato. Informes: Aragón, 92 (taller) enfrente cocheras. (7848

FORRAJE

Se vende Forraje, (civada i veses), situado en el Pont d' Inca. Informarán: C. Sindicato, 16. Tda. de Semillas. (7849

RESOLIS

de Sancellas, Anís Virgen y Palo Resolis botellas de litro a 7'50 y medio litro a 4. Maura, 21. Sancellas, Antonio Puig. (7850

SE ALQUILA PISO

en Son Alegre, a la orilla del mar, calefacción, baño, gas, electricidad. Informes: Furió, 27. S. Alegre, bajos. (7763

ALQUILO

cuarto amueblado con derecho a cocina a matrimonio serio. Informes: Pons y Gallarza, 96. (7814

Se vende o alquila

Hotelito en la Cala de San Vicente, de 18 habitaciones. Informes: 11 Febrero, 209. (7817

AGUA

Se llenan cisternas y depósitos a precio económico. Acudir: 11 Febrero, núm. 209. (7816

EXCURSIONES

en AUTOCAR MERCEDES, de 15 pasajeros a 0'90 ptas. kilómetro, los domingos y a 0'80 días laborables. Riera 20 y 34. Frente Rambla. (7845

UNA COMIDA

exquisita y económica requiere el consumo de pescado.
(Asociación Patronal de Armadores). (7720

SE VENDE

2 carros, un motor eléctrico de 10 HP. y un sinfín con sus accesorios. Razón. Rey Sancho, núm. 60. (7845

VENDO CASA

plaza Giner de los Ríos, planta baja, piso, garage, jardín. Renta 38 duros, precio fijo 37.000 ptas. Facilidades de pago. Informes: Samaritana, 1, 2.º de once a una. (7668

Casita Puerto Pollensa

Vistas al mar, 3 dormitorios. Baño, Garage. Amueblada. Vendo en 15.000 pesetas. Razón: plaza Sta. Eulalia, 10. (7809

SE OFRECE

Caballero joven, conociendo bien el francés y mecanografía, para intérprete, trabajos de oficina o cosa análoga, clases particulares y traducciones. Modestas pretensiones. Dirigirse al número 7810. Plaza Sta. Eulalia, 10. (7810

Puertas para cochera

se vende en la fábrica de Conservas Casa Esteva, Plaza Eusebio Estada, 20. (7823

PUERTO POLLESA

Casa lindando al mar, 4 dormitorios. Baño, Jardín. Amueblada con muebles antiguos, vendo o cambio por finca cerca de Palma, Génova, Ca's Catalá, etc. Escribir a J. N. Kleim, Son Rapiña. Palma. (7808

SE ALQUILA

Local nuevo con vivienda propio para bar o farmacia. C. Pi y Margall, núm. 56. (7777

Casa importante desea

vendedores a comisión conociendo refrigeración eléctrica doméstica e industrial. Negocio productivo. Escribir, dando referencias al núm. 7779. Plaza de Sta. Eulalia, 10. (7779

Solares C'an Baró

Puente San Magin y Carretera de Génova.
Facilidades de pago

Matrimonio joven

Se necesita para cuidar huerto y servicio doméstico. Razón: plaza Santa Eulalia, 10. (7832

DOLORES - CONTUSIONES
LINIMENTO
RADIO - CALOR

VENDO BARATO

chalet planta baja, 1 kilómetro carretera Esporlas, parada tranvía, renta 65 pesetas al mes. Informes: Santiago Rusiñol, 25. (7818

Coche AUSTIN

Sedán 4 asientos 7 H. P. completamente nuevo, se vende o cambia por otro sedán mayor. Pablo Iglesias, 47 bajos. (7820

2 MAQUINAS de COSER

Singer, bobina central y ala de extensión. Estado como nuevas. Ganga. Verlas: Calle Alós, 4. Junto Alfombrera. Santa Catalina. (7796

Sra. EXTRANJERA

Cedería parte de un hermoso piso, amueblado, casa moderna, en Son Armadams. Informes: «Alhambre Souvenir», junto café Alhambra. (7806

SE ALQUILA

EN PORTO COLOM
una casa, construcción moderna, situada a la orilla del mar, cuatro dormitorios, sala, comedor, cocina, despensa, jardín y wate. Informes: Miguel Bauzá Maravell, calle Mayor, Felanitx, número 17. (7833

¡Señora el tiempo es oro! y como tal aprovéchelo

hágase la permanente sin molestias ninguna en hora y media de tiempo por 15 ptas. COMPLETAMENTE - GARANTIZADA, en casa de Paco el madrileño exdemostrador general para España de los aparatos «Shelton». Plaza del Rastrillo, 3 Teléfono 2633

SE ALQUILA

planta baja, calle Beatriz de Pinós. Informes en el núm. 8. (7829

SE ALQUILA

un piso y un entresuelo, éste propio para despacho. Informes de 10 á 11, San Miguel, 27. Relojería. (7831

NECESITO SOCIO

oficial Sastre que sepa bien su obligación y tenga relaciones en plaza. Informes: Plaza Palou y Coll, 24, entresuelo. (7834

SE ALQUILA

un 4.º piso pequeño en la calle Colón, por 45 ptas. Razón: LA JAVA, Colón, 34. (7830

ENCONTRADO PERRO

En San Agustín calle de Andraitx, núm. 16. (7825

SE VENDE CASA

Situada Plaza Cuartera núm. 12. Informes en el piso 1.º de la misma. (7835

M.C.D. 2022