LA ÚLTIMA HORA

SUSCRIPCION: Un mes ... ... 2 Ptas., Extranjero, semestre 20 " Número suelto 10 cts.

DIARIO ILUSTRADO DE LA NOCHE, DE INFORMACIÓN, LITERARIO Y ARTÍSTICO

REDACCION Y TALLERES Olmos 2
ADMINISTRACION: P. Cort, 29
Teléfono núm. 1243

Palma de Mallorca, Miércoles 8 Febrero d 1933

DIRECTOR Y FUNDADOR D. JOSE TOUS FERRER

Año XL.—Núm. 12.216

DEL MOMENTO

El servicio telegráfico

Ayer visitaron al Alcalde de Palma, el Delegado Jefe del Centro de Telégrafos de Palma, don Manuel Nieto de la Arena y su Secretario don Rafael Pomar, aprovechándose dicha visita para cambiar impresiones acerca de la mejora que pronto se introducirá en esta ciudad con la instalación de dos estaciones telegráficas, una en el Ensanche y otra en la plaza de Cort, mejora que sería utilísima para el comercio y para el vecindario en general.

El Alcalde recibió la visita del Delegado Jefe del Centro de Telégrafos de Palma y su Secretario.

En dicha visita se cambiaron impresiones acerca de la mejora proyectada referente a instalar en Palma dos estaciones telegráficas.

Una de ellas sería instalada en la zona de Ensanche. La otra lo sería en la plaza de Cort.

Palma tiene un radio de población sumamente extenso ya, y centralizar el servicio telegráfico en un solo lugar es irrogar incomodidades a los vecinos que viven en los barrios opuestos al en que esté instalado la Central.

Las mismas razones en que se apoyó la instalación de una estación telegráfica en El Terreno, apoyan la instalación de otra estación en el Ensanche de Levante.

Los vecinos de estas zonas del Ensanche que para depositar un telegrama hayan de ir a la calle de San Felio, han de correr una distancia excesiva.

El servicio telegráfico es un servicio que suele utilizarse para casos de urgencia, y más útil resulta cuanto más a mano se tiene.

En la capital, en el interior, debe instalarse también otra estación, en el centro de la ciudad.

La plaza de Cort es el centro de la vida de la ciudad, y allí o en sus más próximas inmediaciones sería utilísimo para el comercio y para el público en general el funcionamiento de otra estación.

Esta necesidad ha sido más apreciada desde que fué trasladada la Central de Telégrafos a la calle de San Felio, casi junta a la de la Paz, lugar realmente excéntrico.

A raíz de haberse inaugurado oficialmente el nuevo local de la Central de Telégrafos, con asistencia del Director General de Telecomunicación, ya se manifestó por parte del cuerpo de Telégrafos el propósito de crear las dos estaciones a que nos hemos referido: una en la zona de Ensanche y la otra en la plaza de Cort.

En aquel mismo acto quedó concretado el proyecto, para cuya realización se precisa únicamente que por parte del Ayuntamiento se faciliten los locales necesarios para la instalación de las estaciones.

La oferta de tales locales, se hizo en principio y reiteradas veces se ha tratado de ello en el Ayuntamiento.

Se trata como hemos dicho de una mejora de suma utilidad para el vecindario. La instalación de estas mejoras reportará facilidades para el público.

El considerable radio de nuestra población lo exiege. Adviértase que los vecinos que viven en los barrios extremos del Ensanche de Levante, han de correr una distancia enorme para ir a la calle de San Felio a depositar un telegrama que tengan que cursar.

Teniendo en cuenta que este servicio se utiliza en casos de urgencia, más se aprecía la necesidad de que se tenga más a mano.

Las proyectadas estaciones del Ensanche y de la plaza de Cort resolverían este problema.

Mirando el interés del público hemos de interesarnos para que cuanto antes sea llevada a término la feliz iniciativa que tuvo el cuerpo de Telégrafos con respecto al particular.

En diversas ocasiones nos hemos interesado para que secundando aquella iniciativa el Ayuntamiento facilitara cuanto antes los locales que se precisan para la instalación.

Celebramos que en la visita que ayer hicieron al Alcalde de nuestra ciudad Sr. Tomás Rentería, el Delegado Jefe del Centro de Telégrafos Sr. Nieto de la Arena y su Secretario señor Pomar, se cambiaran impresiones acerca de este proyecto, que en interés del vecindario y para comodidad del mismo quisiéramos ver llevado a la práctica cuanto antes.

Nuestros colaboradores

INSTANTANEA POLITICA

La calle y el Gobierno

Solo los que se encuentran en medio de este torbellino político saben de lo que es capaz la imaginación humana. Leed los cuentos fantásticos de Hoffman, las maravillosas narraciones de Las Mil y una noches, o las ingenuas y adorables narraciones editadas por Calleja. Ello es la suma de todas las fantasías políticas, que ahora tienen plaza en los círculos políticos gubernamentales y antigubernamentales, en los círculos republicanos y antirrepublicanos. Y sin embargo, si las fantasías de Julio Verne han sido después, en gran parte realidades visibles, también aquí hay algo de realidad, algo de verdad que es a modo del fermento de esta inventiva individual que adquere contornos y corre de boca en boca como una verdad indubitable.

El Sr. Azaña ha expuesto muchas veces una doctrina harto dudosa, la calle no importaba nada al Poder. El Gobierno respondía ante el Parlamento y solo del Parlamento podían nacer los grandes acontecimientos. Pero este interregno, esta suspensión de las sesiones, ha demostrado que la calle tiene una importancia e influye tan poderosamente que el gobierno no puede desviar su eficacia. En verdad no es un descubrimiento. En última instancia siempre vence la calle. Ella desarrolló en diversas formas, en distintas manifestaciones su opinión adversa a la dictadura de Primo de Rivera y fué la palanca que removió su poder y decidió la caída. Ella se manifestó contra el Gobierno de Berenguer y por fin, cuando fué convocada para que expusiera su opinión política en forma legal, la calle alumbró la República.

Ha bastado un mes para que el Gobierno aparezca en el Parlamento bajo la impresión de que su fortaleza ha sido corroida en términos que hacen dudosa la continuidad del Gabinete. Ha sido la calle quien ha decidido este pleito contra el Gobierno y las oposiciones. Una vez más la doctrina escolástica señorea el campo político. Todo poder—decían los tomistas—procede de Dios; la voz del pueblo es la voz de Dios.

El debate político empieza. La calle tiene la palabra.

ALVAREZ DE LEON

(Prohibida la reproducción).

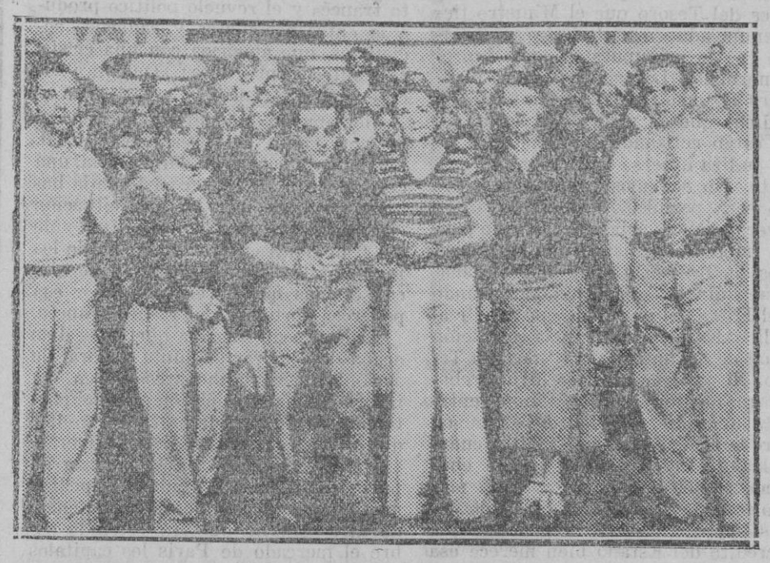

MADRID.—A la una y cuarto del domingo terminó el campeonato de baile que se celebró en el "Circo Price" a las 1.117 horas. He aquí tres parejas que resistieron a dicha prueba.

NUESTROS COLABORADORES

Hacia un monopolio ilegal

La legislación de Seguros en España está sufriendo en silencio, aunque no tan absoluto que no seoigan en la Prensa profesional algunas voces de protesta, y repercuta enesta, también, en determinados sectores del rabajo y de la producción nacional, modificaciones que la aleran o desvirtuan, y que la ñadan a veces profundamente.

Pero, ni las observaciones de la prensa profesional, ni las voces de los organismos afectados, ni las protestas de importantes sectores del trabajo, son basantes a romper la campana neumática bajo la que se ha cobijado el Ministerio del Trabajo para llevar a cabo el plan, sin duda alguna, establecido, sin atender observaciones ni comentarios por fundados que sean.

Y de este laboratorio aislado, salen leyes, reglamentos y disposiciones, que van desde las columnas del periódico oficial, poniendo los jalones de las nuevas teorias sustentadas, y minando la legalidad vigente y los derechos e intereses establecidos a su amparo.

Ciertamente que esto no extrañaria, si hubiese un plan conocido, un programa de "socialización del seguro", como tiene en Francia el partido socialista pero... como entre nosotros no existe nada de eso y el partido socialista, no solo no ha estudiado el seguro, aún siquiera en su aspecto social, sino que se ha mostrado adversario suyo y enemigo más o menos declarado de él, se cumple este programa con improvisaciones, que a veces conducen a verdaderos atentados contra la institución del seguro y su desarrollo.

Tal sucede en el caso presente, en que se pretende establecer, subrepticiamente, colándolo por entre las palabras de los artículos de un reglamento adjetivo, cosa tan grave como el Monopolio del Seguro de Accidentes del trabajo, contra lo que la propia ley dispone taxativamente en sus artículos.

En efecto; el texto refundido de la Legislación de Accidentes del Trabajo, aprobado por decreto de 8 de octubre de 1932, a virtud de lo dispuesto en la ley de 4 de julio del mismo pasado año, establece en el artículo 41 capítulo del artículo 46 de la citada ley) que la obligación del patrono de estar asegurado del riesgo de accidentes de sus obreros que ocasione muerte e incapacidad permanente podrá ser cumplida:

a) Mediante seguro directamente convenido con la Caja Nacional.

b) Por medio de una Mutualidad patronal.

c) Mediante seguro contratado con una Sociedad de Seguros legalmente constituída.

La ley, por lo tanto, respeta los derechos adquiridos por las Empresas aseguradoras y únicamente les crea la competencia de la Caja Nacional.

En ningún artículo de la Ley aprobada en Cortes el 4 de julio de 1932 ni en el texto refundido de la Legislación de Acidentes del Trabajo se establece monopolio alguno a favor de aquella Caja Nacional.

Pues a pesar de que ni la Ley expropia a las Empresas ni establece Monopolios, el Instituto Nacional de Previsión (obrando una vez más con argucias para llegar al Monopolio de todos los seguros) y el Consejo de Trabajo, han aprobado de tapadillo, sin información pública en tres o cuatro sesiones reunidas en los días de Navidad, un proyecto de Reglamento para la aplicación de la repetida Ley de 4 de julio de 1932 en la cual se ha incluido un artículo, el 140, que textualmente dice lo que sigue:

"Artículo 140.—No obstante lo dispuesto en el artículo anterior, el Estado, las Regiones, Provincias, Municipios, Mancomunidades y los Cabildos insulares u otras cualesquiera; Administraciones públicas, así como los particulares o Empresas concesionarias o Contratistas de Obras o servicios y los organismos autónomos que tengan a su cargo servicios públicos, realizarán los seguros contra el riesgo de indemnización por incapaciades permanentes o muerte de sus operarios debidas a accidentes del trabajo en la Caja Nacional con sujeción a lo dispuesto en este Reglamento o en las normas que especialmente se dicten por el Ministerio de Trabajo a propuesta de la Caja Nacional."

Es decir; que el Instituto Nacional de Previsión y el Consejo de Trabajo han tenido la osadia de crear UN MONOPOLIO, burlando el texto de las Leyes vigentes, a espaldas del Parlamento, y aprovechando la ocasión de dictar una disposición adjetiva en la que, además, se quieren reservar todavia la facultad discrecional de hacer en lo porvenir lo que tenga por conveniente en cuanto a interpretación y extensión de aquel precepto ilegal.

Dicho proyecto del artículo 140 equivale al monopolio total del seguro de accidentes del Trabajo: porque si se consiente que la Caja Nacional obtenga por mandamiento de ese disparatado Reglamento la enorme cartera de primas que "gratuitamente" quita a las Compañias, podrá dicha Caja operar en los demás seguros de accidentes a precios más baratos que las Empresas, puesto que los primeros millones de primas los obtenen la Caja sin pago de gastos de gestión.

Nótese además, que preparando este monopolio total pasó desapercibido en el Decreto de 8 de octubre de 1932 el último párrafo del artículo 41, a virtud del cual se prohibe a las Sociedades de Seguros operar con primas inferiores a las que le fije el Gobierno oida la Caja Nacional. Pero no se prohibe a la Caja Nacional operar con primas más baratas que las que establezca para las Sociedades de Seguros, a pesar de que evidentemente ello puede facilitar la implantación de un monopolio; y no obstante que la sabiduria y la experiencia sobre el seguro de accidentes del trabajo es patrimonio de las Empresas aseguradoras a las que ni siquiera se consciente intervenir en el cálculo de las flamantes TARIFAS.

Creemos que si vió la luz en la Gaceta el mencionado artículo 140, creador de un monopolio ilegal, se dará ocasión a reclamaciones, debates parlamentarios y hasta peticiones de responsabilidad que ahora convendría exigir a los que han intentado burlar una Ley y establecer un monopolio.

Al Gobierno, que ha de ayudar al citado Reglamento, conviene mác que a nadie, corregir la extralimitación que supone el conuvertir esn preceptiva y obligatoria, una facultad que la propia Yey de accidentes del Trabajo de 4 de julio de 1932, obra dee ste mismo Gobierno y Parlamento, establece solo como potestativa y, deje a elección de la propia entidad patronal, entre los tres sistemas que establece su articulo 41. Ningún reglamento, ni disposición aclaratoria puede legalmente ir más allá de donde la ley va, por lo tanto, dicho artículo 140, nacería además, con un vicio de nulidad, que le haría doblemente antijurídico.

Aún es tiempo de evitarlo.

J. M. de ORENSE.

(Reproducción prohibida).

CRONICA DE ROMA

Una sucursal del Hospicio de San Bernardo

(Para LA ULTIMA HORA)

¿Quien no ha oido hablar del hospicio de San Bernardo y de sus celebérrimos perros? ¿Quien ignora la historia de aquel famoso perro llamado Barry, que salvó a treinta y nueve personas de morir entre la nieve y fué muerto por la cuadragésima que intentaba salvar y que lo confundió con un lobo?

Son estas unas historias tan conocidas, que no hay necesidad de insistir en ellas. Pero el caso es que el Hospicio de San Bernardo se ha hecho famoso no ya solamente en Europa, sino en el mundo entero, y que son también numerosas las personas salvadas por los enormes y valientes perros adiestrados por los monjes dedicados a tan humanitaria labor. Pero como si este cometido, ya de sí grande y meritorio, no fuese bastante para los beneméritos religiosos, he aquí que, hace muy poco tiempo, han decidido fundar un establecimiento similar al de San Bernardo nada menos en el Himalaya, aquella enorme y altísima cordillera de montañas que forma la frontera entre la China y la India y Assam, y que, como ya es sabido, contiene los montes más altos de la tierra, entre los que se hallan el Everest, aun no escalado a pesar de las tentativas que se han realizado de vez en cuando.

Claro está que si existe alguien en el mundo capaz de intentar la aventura de crear un refugio en estas montañas son, precisamente, los monjes de San Bernardo, quienes, por estar aclimatados, se hallarían en situación de instalarse en cualquier país helado y de las peores condiciones meteorológicas, porque por muy frías que sean las regiones del alto Himalaya, no serán ciertamente peores que las del San Bernardo, en donde aprieta el frío que es una bendición de Dios y donde las ventiscas y las borrascas de nieve son frecuentísimas y mortales para el desgraciado a quien sorprenden.

En el Himalaya las cosas marchan más o menos, de la misma manera. La única diferencia estriba en que allí la soledad es aun mayor que en el establecimiento europeo de los monjes de San Bernardo. En efecto, en Europa sehallan a una distancia relativamente cortada de los lugares poblados y civilizados, en tanto que en el Himalaya y en el supuesto de que logren instalarse en Weisi, a 2.400 metros de altura, o en otro lugar más elevado, según se proponen, se hallarán prácticamente alejados de todo punto civilizado, y en relación solamente infrecuente con los escasos viajeros de aquellas desoladas regiones, calificadas, con mucho acierto de "techo del mundo,,.

En cambio, y en cuanto a grandiosidad, nada tendrán que desear los buenos monjes. Esta cordillera no es como las de Europa, que a lo sumo tendrán la anchura de unos cuantos kilómetros, solo que es una verdadera sucesión esencialmente paralela de cordilleras que forman un sistema y naturalmente con la gradación demenor a mayor, o sea que prácticamente en el centro se hallan las montañas de mayor elevación, gigantes enormes, solitarios e imponentes, siempre cubiertos denieves etrnas y que dan una idea de grandeza y de hosquedad incomparables, pues las cordilleras de los Alpes y de los Andes apenas pueden parangonearse con ellas.

Imagine el lector kilómetros tras kilómetros de montañas nevadas, cada vez más altas; un aire de una pureza desconocida para nosotros, que penetran en los pulmones fresco, grato y vivificante, despertando el ansia deviri y produciendo una euforia inexplicable. La grandiosidad del espectáculo, las enormes proporciones de aquellos montes, es espacio dilatado que cruzan solamente las águilas y los gavilanes, parecidos a puntitos diminutos en la lejanía; el augusto, inmenso e impresionante silencio, que repite los más mínimos ruidos en toda aquella inmensidad; la vida natural, libre y feliz de cuantos seres animales hallan su morada en el enorme sistema orográfico y la escasa cantidad de hombres que en él habitan en aldeas perdidas entre las nieves, todo eso ha de ser verdaderamente grato y emocionante para quien sólo buscaen la vida contemplativa el fin de esta existencia. Y si por añadidura el fin de la instalación entales lugares es ayudar a los semejantes a salvar la vida en las espantosas borrascas propias de aquellos lugares, no hay duda de que la misión es envidiable y digna de toda alabanza.

Creen los monjes que hacia la primavera próxima podrán ya estar instalados y empezar su noble misión. Hacemos votos por que les acompañe la fortuna, en beneficio de los escasos viajeros de la cordillera Himalaya.

HUGO MENGHUINI

(Reproducción prohibida).

NUESTROS COLABORADORES

Capital, producción y trabajo

(Comentario semanal de problemas actuales)

II

LA LECCION DEL MERCURIO HISPANO - ITALIANO

Toda la lección que puede darnos este viejo producto hispánico que se llamaba azogue en viejo castellano, y hoy más comúnmente mercurio e hdrargiro, está compendiada en las siguientes cifras. En diciembre de 1930, el mercado regulador de Londres, que impone su precio a los minerales y metales del mundo, cotizó el frasco de 75 libras de mercurio a 22 libras y 15 chelines; libras-oro, se entiende; libras de las de aquel periodo en que Inglaterra no había entregado su moneda a las disputas codiciosas de los especuladores. En diciembre de 1932, aquella cotización ha descendido a 11 libras y cinco chelines de moneda-papel; esto es, a mucho menos de la mitad. ¿Qué causa puede haber originado este descenso?

La mina de Almadén, propiedad del Estado, representa una riqueza importante de una región española. En 1930 el provecho líquido de esta mina se cifraba en los presupuestos en 14 millones de pesetas. Durante muchos años, España tuvo entregado el monopolio de la venta en Londres a la casa Rotschild. Acabó aquel comisionaje, alrededor del cual alguna vez rondó el escándalo con sus murmuraciones. Ahora, el Estado tiene entregada la dirección de la mina a una especie de Consejo de Administración autónomo y la venta está en poder de un consorcio hispano-italiano, que se constituyera creyendo poder imponer al mundo un monopolio, unificando las dos grandes producciones española e italiana.

¿La baja del precio de venta significa que este consorcio es incapaz de dirigir el mercado? ¿El mercurio se deprecia porque disminuyen sus aplicaciones industriales, no utilizándose ya para la desplatación de las minas argentíferas, como antaño en el Potosí famoso y en Méjico? ¿Esta baja de cotización es accidental y obedece a causas pasajeras o significa la desvaloración definitiva e irremdiable de esta mercancia y consiguientemente, la ruina de la zona española que la produce...? ¿El mercurio sigue los derrumbamientos de precios que la crisis económica mundial impone al algodón y al caucho, al plomo y al hierro, al café y al trigo y a otros muchos géneros en superproducción y desestima...?

No sabríamos nada de esto si no estuviera planteado en Argelia un problema de producción mercurio, y si no hubiera la esperanza para unos comerciantes y el recelo para otros de que en el Norte de Africa hay otras zonas, además de la ya estudiada de Ras-el-Ma, de terreno siluriano donde cristalizaron vapores volcánicos de sulfuro de mercurio y crearon depósitos de cinabrio y azogue. Francia, que en 1931 consumió ochocientos tres quintales de este mineral se dispuso a poner en explotación las minas de su colonia.

Para nosotros, esta posible pérdida del cliente francés representaría menos del 7 por 100 en las cifras de nuestra exportación del año 1931, y casi exactamente, el uno y medio por ciento de nuestra exportación de enero a noviembre del año 1932.

M.C.D. 2022

No parece que este surgimiento de una producción argelina debiera preocuparnos, ya que lo que está aconteciendo con el consorcio hispano-italiano es que la producción italiana esta suplantando a la española en aquel mercado tan asequible a nuestras exportaciones. El dia que este consorcio internacional se rompa, nos será muy difícil, casi imposible, recuperar la situación privilegiada que la casa Rotshchild creó el mercurio español en Francia.

De como España pierde este mercado dán ideas las siguientes cifras:

En 1930, l Consorcio envia a Francia 959 quintales métricos de Italia y 251 de España; en 1931, proceden de Italia 1469 y de España 334; en 1932, de enero a noviembre, solo habian ido de España 117 quintales. Hemos perdido algo más en todo el mundo. Con la baja del precio se ha producido el siguiente resultado: que habiendo aumentado en 1932 considerablemente la exportación ha disminuido el dinero que se nos ha pagado por ella. En el periodo de enero a noviembre de 1931, exportamos 4.397 quitales que valieron 6.285.000 pesetas; los 7.588 quintales exportados en 1932 solo produjeron 4.647.000 pesetas. Esto es, se vendieron 3.191 quintales más; se cobró 1.638.000 pesetas menos.

Toda esta perturbación y todo este daño se ha producido, no por causas naturales ni por derivaciones de la crisis mundial, sino por una maniobra comercial del Consorcio italo-español, contra la explotación en Argelia de la concesión de Ras-el-Ma. Se habían comenzado los trabajos en esta mina y se había llegado a una producción mensual de 6.500 kilos.

Y he aquí un texto oficial que dá cuenta de lo ocurrido. Lo he encontrado en la Memoria que cada año redacta y publica el Gobernador General de Argelia: "Desgraciadamente —dice— hubo que suspender los trabajos en la mina a causa de la baja de la cotización del mercurio. He aquí la causa: el *cartel* hispano-italiano del mercurio, principal abastecedor del mercado francés, en el deseo evidente de ahogar toda concurrencia no monopolizada, y de poder imponer luego el precio que se le antoje a nuestro mercado, previamente desembarazado de las importaciones argelinas, ha empleado un verdadero "dumping" y ha lanzado a vil precio sus "stocks" sobre el mercado mundial, hundiendo asi los precios, en un plazo de diez y ocho meses, casi en un 70 por 100".

Esta acusación clara, concreta puede encontrarla quien quiera en la publicación oficial titulada; "Exposé de la situación generale de l'Algérie en 1931", recientemente impresa en Argel.

Se ha realizado aquella denunciada maniobra en beneficio exclusivo de Italia y en daño de la producción española, como he indicado con cifras. Posiblemente, un interés fascista ha guiado o acompañado al interés económico. Y ahora, acontece, como es lógico, que en Francia se piden represalias contra el "dumping" y se propone la elevación de derechos arancelarios qotras medidas de amparo a la mina argelina.

Yo no sé en que proporción llegan éstos y aquellos daños al Estado, dueño de la mina de Almadén, y a la zona minera misma. El tráfico del mercurio fué espléndido negocio hace pocos años. En 1926 la Sociedad española participante del Consorcio internacinal, repartió a sus asociados etaoishmmcv partió a sus accionistas efectivos y a sus cedularios liberados, un 30 por 100 de beneficios. Ahora, por aquella maniobra no hay utilidades para nadie. Y vale la pena para difundir la lección de esta realidad que frecuentemente entrega el intrés español a merced de las conveniencias de los financieros extranjeros.

DIONISIO PEREZ

(Reproducción prohibida.

NUESTROS COLABORADORES

Crónica financiera

LA INSPECCION BANCARIA

No es la pirmera vez que hablamos del asunto. Ni seguramente será la última. El tema de la inspección bancaria es uno de los más interesantes que en nuestra finanza, necesitada de radicales robustecimientos pueden moverse en estos tiempos. En los comentarios públicos, extensivos a la prensa, se le había concedido una excesiva extensión y había quien se lamentaba de que encerrara exageradas tendencias intervencionistas en el negocio bancario, hasta el punto de hablarse de control de créditos. Parece que no hay nada de eso. La inspección, todo, lo más representará una intervención a posteriori en los negocios, intervención como medida precautoria razonada y fundamentada, sin que ello implique la menor coacción sobre la iniciativa privada de los Bancos y moviéndose en todo momento en un terreno prudente con arreglo al buen sentido de los dos partidos actuantes, la inspectora, en la persona del delegado del Gobierno en el Consejo Superior Bancario qeu será responsable de la función y los Bancos, la parte inspeccionada. Estos son los primeros interesados en que la inspección marche y marche bien. Lo que necesita la Banca, es que el público robustezca más y más su confianza en ella y esta confianza de ninguna manera estará más robustecida que cuando se sepa que la inspección marcha y que de ella ha nacido lo que era ideal ansiado de Cambó, autor de la Ordenación Bancaria, el espíritu de solidaridad moral entre todos los Bancos que pudiera convertirse en el aval conjunto, en una solidaridad material que hiciera imposible el menor siniestro bancario, lo que terminaría produciendo un mayor movimiento de dinero hacia los Bancos poniendo un epílogo rapidísimo y absoluto al atesoramiento que aún sigue siendo una realidad latente en muchos ámbitos de España, especialmente en las regiones rurales. Parece según la simpresiones que tenemos recogidas que los Bancos se muestran conformes en principio con la Inspección, únicamente temen la extensión excesiva de las funciones inspectoras en las interioridades de los respectivas negocios. Pero es de sperar que se llegue a un acuerdo, estableciendo un nexo entre los criterios imperantes en la preparación del texto definitivo del artículo II de la Ley de Ordenación Bancaria que se encuentra incompleta después de las innovaciones introducidas al reformar la ley en la parte I, la referente al Banco de emisión que fué modificada el año pasado.

La impresión definitiva es ésta: la inspección tendrá un carácter informativo nada más.

LA PROXIMA EMISION DE TESOROS

Aunque todavía es muy pronto, se ha iniciado ya la discusión sobre este tema, la emisión próxima de obligaciones del Tesoro que el Ministro tiene anunciada en virtud de su inclusión en los presupuestos como ingresos normales. Lo primero que se plantea es el tema del tipo de interés. Se ha dicho que en vista de la forma en que están cotizando los fondos públicos, pudira hacerse la emisión al 5 por ciento. No sabemos hasta que punto esto será posible. A nuestra manera de ver, existen varias razones que pueden impedir—a menos que se varien estos factores—esta habilidad de abaratar el dinero de las emisiones cuando es el Estado el que tiene que acudir al público. En primer lugar, la cotización actual de los anteriores títulos del Tesoro. Nos parece un poco difícil rebajar un medio de interés que representa unos diez enteros de cotización sobre la deuda próxima a emitir, cuando las empresas privadas están emitiendo a 6'50 por ciento y hasta más caro todavía y en títulos libres de impuestos presentes y futuros. Cierto que el crédito del Estado bien merece esa diferencia, pero nos parece que todavía no se encuentra normalizado el reducción tan considerable. No hay mercado financiero para permitir esa que olvidar otras dos circunstancias muy especiales y que forman la base de toda nueva emisión. En primer lugar, como hemos dicho, la cotización de los Tesoros de 1932, que están a poco más de la par. Y en segundo lugar, que habría que hacer algún sacrificio en el tipo de interés de las pignoranciones del Banco de España para hacer acequible la emisión que es de suponer no sería tomada en bloque por la Banca sino existiera detrás la posibiildad de pignoración en el Banco de España en caso de necesidad, sin perder dinero. A esto hay que mirar antes de hacer cábalas.

¿QUE VA A SUCEDER CON EL FRANCO?

Ante la serie de problemas que ha creado el déficit actual del presupuesto francés y el revuelo político producido entre socialistas y radicales socialistas, que amenaza con una crisis, se plantea la pregunta: ¿Qué va a suceder con el franco?

Ciertamente, un déficit de más del 20 por ciento del presupuesto total, una balanza comercial deficietaria, una cristalización de buena parte de la balanza de pagos por la mala situación económica del mundo, un déficit de 9.000 millones en la explotación de los ferrocarriles. Es un conjunto de circunstancias que hacen temer por esa poderosa fortaleza del franco francés.

El Banco de Francia que estos días acaba de celebrar su junta general de accionistas, ha hecho presente en su informe anual, su opinión sobre el particular. Como medida precautoria, dice que el franco, con la baja del comercio exterior y la caida de la balanza de pagos, difícilmente hubiera podido mantenerse incólume, si su potencia de atracción no hubiera retenido sobre el mercado de Paris los capitales extranjeros que desde hace años están en él refugiados, convencidos de que Francia es la nación más resistente del mundo a la crisis económica y a la crisis política que sacude a todo el globo. Pero aún es más claro al hablar de la garantía del billete francés. Dice que el porcentaje de cubertura oro ha subido a más de 77, tipo que se compara con el 35 por ciento de la reserva legal mínima, lo que ofrece un márgen supletorio de garantía de 42 puntos y ese mismo margen de defensa en caso de apuro. Francia—dice—posee en estos momentos en su mano tanto oro coom todos el mundo tenia cmo stock total en los momentos anteriores a la guerra. Aprovecha la ocasión para robustcer la confianza en el franco, diciendo que su potencia y extrema elasticidad de su armadura, permiten en efecto prever sin aprensiones aquellas salidas del noble metal que no fueran debidas a otra causa que al funcionamiento regular del régimen del patrón oro. Seria altamente interesante para la finanza mundial, excesivamente preocupada por otras preocupaciones, que estas impresiones tan tranquilizadoras no se veran desmentidas por una realidad más o menos próxima. Francia, ciertamente—ahora parece que también Londres—son los últimos puertos de refugio del capital vagabundo y errante, sin más patria que la inversión segura ,sin más ideal que un buen tipo de interés. Malo es que llagaran a perder la fé en los dos únicos puntos donde hasta ahora vinieron relativamente tranquilos. Por lo que también en Londres perdieron una vez la fé. Y sería lamentable que llegaran a perderlas en Francia, cuando a costa de tantos sacrificios—un franco a 20 sous—fué conseguida esa virtud.

A. I. ARCO
(Ex-Banquero)

(Reproducción prohibida.)

JUAN VALENZUELA

Médico Diretocr del Dispensario Oficial de La Lucha Antivenérea

Consulta de

ENFERMEDADES DE LA PIEL

PLAZA DE QUADRADO, 28

Hoteles de Mallorca S.A.

Entidad propietaria del GRAND HOTEL y HOTEL VICTORIA

Capital social 2.300.000 ptas. enteramente desembolsado

Para ampliación y mejora del negocio, se ofrecen a suscripción pública, por riguroso orden de petición, 750.000 pesetas representadas por 1.500 acciones al portador de a 500 pesetas cada una.

INFORMACION Y SUSCRIPCION:

Fomento Agrícola de Mallorca
Crédito Balear y sus sucursales
Banca March y sus sucursales
Banco de Sóller
D. Rafael Pomar, Corredor Oficial de Comercio. Vicente Mut, 6
D. Juan Ballester, id. id. Monjas, 10
D. Bartolomé Bauzá, id. id. Escursach, 8
D. Simón Garces, id. id. Baratillo, 15

Vapor directo para

Hamburgo

el vapor **NEAPEL** de la Compañía **SLOMAN** saldrá de este puerto sobre el 15 de Febrero, admitiendo carga para **Hamburgo, Bremen, Rotterdam, Amberes,** puertos del Báltico, Escandinavia, etc. con conocimientos directos.

Para informes dirigirse a los consignatarios:

BAQUERA, KUSCHE & MARTIN S. A.

Palma, Plaza Libertad, 11. (Borne) Teléfono 1322.

Clínica Quirúrgica Juaneda

DEPARTAMENTO DE TERAPEUTICA FISICA

RADIUM

en forma de tubos, agujas y placas, en cantidad sobrada para varias aplicaciones simultáneas.

A disposición de los señores Médicos para los enfermos pobre.

Las piedras preciosas

en la joyería y en la industria

por

J. F. HERRERO

10 pesetas ejemplar

De venta en la librería José Tous.

Ayuntamiento de Palma

ANUNCIO

Queda abierta la cobranza en su período voluntario de los arbitrios sobre Situados de Mesas y Sillones, vía pública del ejercicio corriente, la cual tendrá lugar en las oficinas municipales, Negociado de Arbitrios, los días que transcurran desde el de la fecha al 20 de Marzo inclusive, advirtiendo que los contribuyentes que dejaren trascurrir el citado plazo sin satisfacer sus recibos, incurrirán en apremio sin más notificación ni requerimiento con el recargo del 20 por 100 por único grado ,quedando este reducido al 10 por 100 si lo satisfacen desde el 21 al 30 del mes indicado.

Lo que se anuncia para general conocimiento de los contribuyentes.

Palma 8 de Febrero de 1933.—El Alcalde, José Tomás Retnería.

MUJER

que sepa coser bien y remendar la ropa así como los quehaceres de casa, necesita matrimonio sin hijos. Debe tener unos 40 años sin compromisos y se tomarán informes sobre su persona. Razón: Plaza Santa Eulalia, 10.

HUEVOS A 2'40

Se venden frescos y asegurados. Calle Baratillo, 11.—CA NA MARIA D'ES HOUS.

RAFAEL JAUME JAUME

ABOGADO

Teatro Balear, 84-2.°

FOLLETIN NUMERO 16

TRAICION DE AMOR

Por MARC MARIO

—Pero, entonces, ¿por qué no quiere ser mía?

—Eso no es posible aún Enrique. Yo le amo, pero por lo mismo no quiero perder su amor.

—¡Perder mi amor! ¡pero si eso es amo y, no se lo diría si pudiera ocultárselo; pero ¡ah! ¡usted lo ha comprendido! imposible!

—Sí; usted dejaría de amarme el dia en que habría de despreciarme, Enrique.

—¡Despreciarla yo!... ¡Nunca, Margarita, nunca!

—Usted me despreciaría un dia si yo saliese a mi afor, y me convirtiera en su querida. Enrique, yo no puedo ser suya mientras lleve el nombre de condesa de Bellegarde. No es complaciendo a los sentimientos que abriga mi corazón como lavaré el ultraje que me he inferido mi marido. Mil veces se lo he dicho:

—¡Le amo, Enrique! Se lo repito y se lo juro. Pero, por favor, no me haga usted sufrir con sus súplicas, a las cuales no quiero acceder, porque no puedo. Le amo, sí, y la esperanza me sostiene, pues espero que un día podré llevar el nombre que usted me ha prometido: el nombre que amo porque es el suyo. Seré suya, se lo prometo; pero será su mujer la que le pertenecerá y no una querida.

—¿Pero por qué ha de ser imposible esto, Margarita? ¡Piense en lo mucho que sufro! ¿es que el amor no lo santifica todo?... ¡qué nos importa la opinión del mundo! ¡Yo la amo y usted me ama!

—Sí, ¡le amo!... ¡Pero eso es imposible!

Y la hechicera mujer escapóse diestramente a las demostraciones apasionadas del joven, cuya cabeza exaltábase por los pensamientos desesperantes de un amor intenso que tal vez no sería nunca correspondido.

¡Ah! qué no hubiera dado él porque el señor de Bellegarde, de edad bastante avanzada ya, muriese para dejar en libertad a la que él amaba.

Estaba decidido, a pesar de todo, a pesar de su misma madre, que tal vez le maldeciría, a dar su nombre a Margarita, de igual modo que le había entregado ya su corazón.

Entrentanto Margarita complacíase en su triunfo. Saboreaba su venganza que se preparaba cruel, despiadada, y cuya esperanza era el único lenitivo para su corazón siempre sangrando por la herida cruel que le habían inferido.

El hotel de la avenida Friedland habíase terminado. Margarita acababa de instalarse en él.

En seguida pensó en dar una fiesta espléndida de la cual se hablara en todo París.

Con este motivo presentóse nueva ocasión al señor de Guéreins para sus locas prodigalidades. Quería encargarse él solo de todo, organizar esta fiesta yque todos los gastos corriesen de su cuenta.

De vez en cuando, continuando su táctica de prodigalidades insensatas, había enviado a la Margot diversas alhajas de una riqueza inaudita: un collar de diamantes que ella recibió durante una noche en que se disponía a asistir a un estreno en la Opera; un aderezo de rubíes de una belleza admirable, para el dia de su santo, el 20 de julio, y, finalmente, el 5 de febrero, dia del aniversario de su nacimiento, le había enviado un ramo de margaritas en una jardinera de Sévres y en el botón de cada una de las flores había fijado un magnífico diamante, que ella haría montar según su capricho.

Con tan locas prodigalidades, su fortuna, bastante modesta, había sido esquilmada en gran parte. Quedábale sobre cosa de tres millones que era la dote de su mujer.

Para ejecutar su deseo de hacer él solo los gastos que importase la suntuosa fiesta que Margarita quería dar para inaugurar su nueva casa, el señor de Guéreins tuvo que hipotecar su hotel de la calle del Faubourg-Saint-Honoré, en doscientos mil francos. Era la ruina, la ruina a plazo más o menos corto, pero cierta, la miseria dorada, la miseria que el lujo oculta.

Y Margarita veía con extraño gozo llegar el momento en que sería vengada del inmerecido insulto con que se le había ofendido, y en que diría a la orgullosa señora a quien odiaba:

—¡Su ruina, su miseria, su desesperación, todo es obra mía!... ¡Es mi venganza!

De esta suerte siempre estaba en expectativa de las modificaciones y alteraciones que podía ofrecer el carácter del señor de Guéreins. Comprendía que el amor que por ella sentía, y que tan fuertemente procuraba estimular, crecía de dia en dia y le dominaba en absoluto. Comprendía que semejante al señor de Montrevel, era juguete suyo, su esclavo; y continuaba impertérita en su sistema de indiferencia, que hubiera deseseperado, probablemente, a cualquira que no hubiera sido aquel hombre, cuya pasión encontraba tan extraordinarias energías en la caducidad de sus cincuenta años.

La inauguración del hotel de la avenida Friedland fué una fiesta espléndida, de la que París entero habló durante mucho tiempo y a la que todos los jóvenes aristocráticos hubieran quirido ser convidados.

Después de una comida de una suntuosidad regia, tuvo lugar un concierto. Los más grandes artistas habían sido buscados y el señor de Guéreins había pagado su asistencia a precios exhorbitantes. El elemento femenino estuvo representado en esta fiesta con profusión, y si los salones de Margarita no estuvieron concurridos aquel dia por las grandes damas, las respetables esposas de los nobles caballeros que hacen alarde de una rigidez inconcebible, en cambio, pudiéronse admirar en ellos las más bonitas y elegantes actrices; las mujeres galantes más adorables hicieron honor a la invitación de Margarita; las cuales encontráronse en el hotel en compañía de los gentiles caballeros de los clubs y de los deportes, asíduos concurrntes a toda suerte de fiestas solemnes de la alegría y del placer.

Ataviada Margarita con riqueza inapreciable, parecía una reina rodeada de su corte. Hacía los honores con gracia encantadora, y charlando aquí y allá con la distinción que le caracterizaba, recibía los cumplimientos rendidos a su talento y a su belleza, devolviéndolos luego con encanto sin igual.

Después del concierto, el extenso salón del hotel transformóse en sala de baile. El mismo Hervé dirigió la orquesta, que un macizo de flores exótica socultaba enteramente. Se bailó hasta el amanecer.

Y cuando el señor de Guéreins regresó a su casa, sin haber obtenido aún promesa alguna de la peregrina criautra, estaba más enamorado que nunca.

El joven conde de Montrevel deliraba también con los transportes de intenso regocijo que su pasión le causaba.

Comprendía que Margarita, a quien había visto tan bella, radiante de gracia y majestad divina, le era indispensable para su dicha y pensaba:

—¡No, ni mi corazón ni mi cabeza podrán resistir a amor tan grande! ¡Me volvería loco con sus besos y sus sonrisas!... ¡y esa mujer tan bella, esa adorable criatura que me ama, no será nunca mía! ¡Puesto que una fatalidad espantosa nos seara, puesto que una maldita cadena la tiene cautiva, necesario será que yo ahogue los sentimientos de mi corazón, que ahogue mi amor!... pero, no, ¡esto es imposible! ¡Salvaré este obstáculo! ¡Romperé cuanto a mi paso se oponga!... ¡Yo la amo! ¡la amo! ¡La quiero y será mía!

Y, algunos instantes después de haberse marchado los últimos convidados, volvió al hotel.

Cansada Margarita por la pasada noche de placer, hallábase en su tocador, lánguidamente recostada en una meridiana, descansando su cabeza sobre un muelle almohadón recubierto de encajes, sumida en la muda contemplación de un maravilloso cielo raso que representaba el triunfo de Juno sobre Venus.

—¡Usted!...—exclamó al ver entrar a Enrique de Montrevel.

—Sí, yo, Margarita: ¡yo, que estoy loco !¡yo, que pierdo la cabeza! ¡yo, que vengo a preguntarle si debo vivir o morir!

Entonces, representando a maravilla el poderoso amor que aparentaba sentir, se levantó, y estrechando las manos del Conde:

—¿Qué le sucede, Enrique?—exclamó con acento impregnado de espanto, —¿qué tiene usted? ¡me causa miedo!

—¿Qu étengo? ¡sufro horriblemente!—respondió Enrique de Montrevel abandonándose a esta deliciosa manifestación de amor...—Tengo, que estoy deseperado por la terrible lucha que sostenga en mi corazón. Las fuerzas me abandonan. ¡Estoy vencido!... Dígame, Margarita: ¿qué debo hacer?

—Pero, yo le amo; ya se lo he dicho, Enrique; ¡bien lo sabe!

—No, es imposible, Margarita; ¡no puedo esperar más! ya se lo he dicho, ¡estoy vencido!

—¡Pero, yo no puedo!... no, ¡qué horror! ¡me daría verguenza de mí misma! ¡Y usted, Enrique, usted mismo me despreciaría!... ¡Oh! ¡Dios me guarde de su desprecio! ¡Me mataría si no me amase!

Y bajo los apasionados besos de la peregrina mujer, el joven Conde veíase sin fuerzas para luchar contra su pasión avasalladora.

Pero esta victoria de la razón sobre el corazón, este triunfo del espíritu sobre los sentidos, fué poco duradera. Un mes despues, a la salida de un baile que Margarita dió en su hotel, Enrique de Montrevel comprendió que no podía esperar más.

Hallábase hablando junto a Margarita en su salón, y arrojóse llorando a sus pies.

—¡Margarita! — exclamó besando ssu desnudos brazos,—Margarita, yo se lo ruego... ¡tenga usted piedad de mí!... ¡estoy destrozado, me muero! ¡Oh! ¿por qué es usted tan bella? ¿Por qué la amo tanto y por qué me ha dicho que me ama, puesto que nunca debe ser mía, puesto que un abismo sin fondo de exagerados escrúpulos nos separa para siempre?

—¡Está usted loco, Enrique!—exclamó Margarita atrayéndole y estrchándole contra su corazón,—¡está usted loco!

—¡Oh! sí, ya lo sé ¡estoy loco!

—Me hace usted sufrir cruelmente; ¡qué desgraciada soy!

—¡Desgraciada! ¡usted! ¿y por qué no pone término a tal sufrimiento?... ¿Quién sino usted impide que seamos felices, puesto que hace imposible el amor que mutuamente nos hemos jurado?

—Eso no depende de mí y bien lo sabe usted—respondió la irresistible hechicera.—¿Puedo yo hacer desaparecer esta fatalidad, puedo romper estas cadenas malditas que me sujetan?... ¡Oh! ¡Enrique, Enrique, qué mal se porta usted conmigo, pues bien sabe que si sufre yo sufro también!... ¿Cree usted, acaso, que yo soy dichosa? ¡Mi vida es un infierno! Mi sonrisa y mi aparente alegría ocultan las torturas que mi alma padece, los agudos dolores que experimenta mi corazón ante este amor que debía ser nuestra dicha y que es el tormento de mi existencia. ¡Sufro l martirio de saber que usted sufre por mí, usted a quien amo por encima de todo; usted, Enrique, a quien amo como no podrá comprenderlo nunca!

Entonces, Enrique de Montrevel, irritado por esta lucha sin tregua, no

M.C.D. 2022

PAGINA LITERARIA

NUESTROS COLABORADORES

Fiesta payesa

Luna clara.

Noche suave.

Por los caminos pasan largas hileras de carros mallorquines que vistos desde el altozano que domina la llanura, rematado por la blaca ermita semejan nubecillas de niebla que suben lentamente por la andanada. Todos van entoldados porque la mañana es fría, y los montes del norte enseñan sus picos cubiertos de nieve.

Desde lejos se oye el rellincho de las bestias uncidas y la algarabia de la gente joven que va a la fiesta payesa. Acurrucadas las mozas bajo el toldo de los carros cantan tonadas de la tierra juntamente con los mozos que van a pie, haciendo escolta a la cabalgata.

Y un grupo responde al otro, y así de carro a carro se envalentona la juventud, bordando típicas canciones que el crepúsculo matutino recoge amorosamente.

Las voces juveniles, el sordo rumor del rodar de la caravana, los gemidos de las chirimías y las frescas risas de las garridas *fadrines*, en esta hora y en la paz augusta de la mañana, forman un conjunto de inefable dulzura.

El sol ha empezado a deshacer sus rosadas gasas. Tras el horizonte hay una fiesta de pirotécnia. Cantan los gallos. y rompe la serenidad del alba el gorjeo de los pájaros del valle. La Naturaleza se muestra enjoyada de pequeñas rosas blancas; es que los almendros han florido.

Y cuando los carros pasan por bajo la espesura que cubre los caminos, la imaginación cree ver la cabalgata de Primavera que organizaban los antiguos griegos en las islas del mar latino para festejar la epopeya de las flores y la primera sonrisa del buen tiempo.

Pero esta gente mallorquina con trazas de peregrinación va hacia la ermita humilde y solitaria, siguiendo la anual costumbre.

La luz ha bañado toda la serranía.

La llanura parece estar amortajada con la flor de los almendrales.

Van llegando los carros a la plazuela de la ermita, haciendo parada bajo los cipreses altos y tristones.

La campana toca a misa primera. Y toda la peregrinación, gente sencilla y alegre de romería, entra en la iglesia rural en la que todo es pequeño menos la devoción que es grande. En el altar parpadean varios cirios amarillentos de mortecina luz.

* *

Son las diez.

Grupos de jóvenes juegan al *rotllo*.

Un mozo con los ojos vendados y garrote en mano va buscando en lo alto al *penjoi* para derribar *els crespells* y naranjas que balancean en torno del haro de paja y mirto que pende sobre su cabeza.

Más allá hay otro pasatiempo: un palo enjabonado, clavado en medio de la plaza enseña en su remate un pollo de larga cola, brillante plumaje y bermeja cresta. Muchos son los que suben por él; pero nadie consigue llegar a alcanzarlo. Aun los más diestros en el juego difícil de las cucañas fracasan. Pero de repente un mozalbete alto y lampiño, verdadero tipo de anguila, de un salto ,cual si fuera mono, alcanza una gran altura, trepa rápidamente con ayuda de un pañuelo empapado de resina y con escasas brazadas llega a la meta y de un golpe arranca el trofeo crestudo y lo levanta en alto para dar más teatral remate a su proeza.

A medioñía se come.

Y da gusto ver extendido sobre mantas y manteles el clásico *camaiot*, la excelente sobrasada mallorquina, junto con el *pa moreno de blat* que hace las delicias de aquellas sobrias gentes.

Después de tan frugal comida se corren *els pollastres* , cuyo divertimiento viene a ser el plato fuerte de las fiestas payesas.

A la tarde, ante la iglesia, formaron corro todos los jóvenes de la romería, y a los acordes del violín y guitarra acompañados por *glossadors* de la tierra, muchas parejas bailaron *els copeos i mateixes*, mientras que en otro grupo las chirimías, el tamboril, el *flaviol i els ferraguins* acompañaban *els boleros*, clásico baile mallorquín que da salud, dejando admirar la gentileza de su línea fina y delicada adquiere la plasticidad de la estatua griega.

Este cuadro tan típico con alma de nuestros abuelos y aires de las pasadas centurias, es digno de ser poetizado por el estro de los poetas de nuestra tierra que tienen por emblema la tradición de las costumbres de payesía.

* *

Tarde de invierno. Aire frío. Corta.

El azul del cielo tiene transparencias de cristal. Y desde la ermita se divisan lejanos horizontes. Rueda el sol hacia el Galatzó. Trazos de fuego y púrpura rompe el telón de luz poniente.

Los peregrinos retornan a sus hogares.

Líneas de carros llenan los caminos.

La algarabía bulliciosa de mozos y mozas hacen levantar nubecillas de pájaros de los bosques de algarrobos para luego posarse sobre los almendros de la vera del camino, deshojando con sus ligeras alas la nieve en flor de los ramajes floridos.

A intervalos las *fadrines* de morena piel y ojos de fuego, entonan coros beatíficos. Se diría que son ángeles bajados a la tierra para dirigir alabanzas al Dios de las alturas.

Vuelan también canciones de pastoría.

Es la fiesta y la epopeya del Febrero.

Y por los atajos y barbechos, en donde pacen con dulzura los tiernos corderos y los saltarines cabritillos, cruzan hacia el cinturón de altozanos que cierra la vallada, los peregrinos descalzos, cumpliendo la tradición impuesta por la fe y sancionada por los siglos.

—El paisaje se riza de olas de flores.

Y el aire saturado de aromas de los almendrales parece la caricia otoñal del valle sollerense en plena floración del azahar.

El alma llena de gozo y se entrega al éxtasis.

Y suenan las chirimías.

Y gimen las toscas flautas de los pastores.

Y tintinean *els ferraguins*.

Y alborotan las castañuelas.

Y llora la guitarra.

Es el espíritu de la Mallorca azul que vibra, que siente y que eleva su corazón a Dios.

MATEO CLADERA PALMER

NUESTROS COLABORADORES

RECUERDOS DE ANTAÑO

—

¿Quien era Joaquín de Hapsburgo?

Hará unos treinta años moraba por La Plata un hombre extraño que todo el mundo conocía con el apodo de Joanin.

Los platenses consideraban a Joanin como una propiedad semoviente de la comuna. No se concebía a La Plata sin Joanin; ni a Joanin fuera de La Plata.

Su popularidad era ilimitada: para él se abrian igualmente las puertas de la mansión de los poderosos y las moradas de los humildes.

Personaficaba Joanin la perfecta democracia, con marcada inclinación al comunismo, pero abominaba del desorden y del anarquismo.

Era partidario militante y activo de la igualdad, la libertad y la fraternidad, armonizadas en un régimen fuerte y autoritario de Gobierno.

Exteriorizaba estas ideas con soberbias cargas a garrote sobre los pilletes turbulentos y callejeros, enemigos jurados de la tranquilidad pública y de la policía uniformada.

En cuanto a la libertad que presidia su modo de pensar, se reflejaba no solamente en la llaneza de su lenguaje ,esmaltado a trechos por vocablos ultra-democráticos sino también por la modestia super-republicana de su indumentaria. Si alguna vez lucía jaquet o levita lo hacía por pura ironía, tal los furiosos «sans-cullotes» del Terror solían colocar sobre sus sienes la simbólica diadema de la derribada monarquía.

Era el anunciador de los remates de Etcheverry, el heraldo de las ventas a realizarse en almoneda abierta. Iba infatigable por las calles, pintorescamente vestido con gorra y sobrevesta de hule blanco, cubiertas de letreros rojos, repartiendo a los transeuntes carteles informativos.

Joanin cultivaba en cierta manera la música sinfónica. Había modificado el tipo hombre orquesta, creando el hombre campana.

... ...

El pintoresco presente de Joanín estaba precedido por un pasado dramático, rico en novelescos episodios.

No era Joanín, como muchos suponían, uno de tantos. No obstante su inquebrantable reserva respecto a los primeros años de su juventud, algo se sabía de lo que a esa parte de su vida se refería.

Pocos años antes el ministro representante en La Plata de una potencia imperial, iniciaba discretamente, una investigación para obtener noticias de cierto personaje de noble y antiquísima estirpe, que envuelto en una aventura pasional, del más sabroso romanticismo, hizo abandono de su elevado rango, tan alto que alcanzaba a los peldaños de un trono, alejándose de su palacio archiducal, con rumbo a las hospitalarias playas de la América republicana.

Las pesquizas emprendidas con ese objeto, pusieron el mencionado ministro en contacto con Joanín, que celebró una conferencia misteriosa con el plenipotenciario extranjero.

Nunca se supo y probablemente jamás se sabrá lo que ambos conversaron; pero la investigación terminó, y pocos días después de la entrevista, el secretario de la legación aludida partía para Europa ,llevando para su soberano un voluminoso pliego cerrado, en cuyo sello de lacre se veía estampado, un águila bicéfala, en ambas cabezas coronada.

Desde ese momento, Joanín, no habló de sus célebres documentos, que ya nadie volvió a ver en su poder; pero sus exclamacioes favoritas redoblaron y durante mucho tiempo afirmó a gritos que todo el mundo estaba lleno de «ladrí», «brigantí» y gente desalmada, sin Dios ni ley.

El director de una casa bancaria aseguraba que trimestralmente llegaba de una nación europea un giro a favor de Joanín por la suma de mil thalers, y que este entregaba sin distraer un centavo a la casa de Etcheverry en la que desempeñaba, por simple espíritu demócrata, las modestísimas funciones de repartidor de anuncios de remate.

W.

NUESTROS COLABORADORES

Almendros en flor

Primavera, esa muchachita de carne de lirio, de cabellos suaves como el céfiro, de aliento embriagador. ojos de fuego y pechos como capullos de rosa; como la bella durmiente, yace en su sueño invernal.

Bajo la tierra húmeda y fría se esconde todo el oro de la cosecha futura. En el corazón de los árboles desnudos y ennegrecidos por las lluvias duerme la sangre de su savia que ha de realizar un milagro de verdor; los puros azules intensos que han de engalanar el cielo, cubiertos están por el color plomizo del nublado.

Bajo esta naturaleza, muerte en apariencia, duerme la primavera con todos sus vivos colores, sus luces espléndidas sus cataratas de flores ,sus miríadas de insectos zumbantes, su polen fecundante, sus secretos llenos de embriaguez.

Pero Mallorca, lecho helénico en que duerme su sueño Primavera, es tan hermosa, tan rica en encantos arrebadores, que su visión, hace prender en los labios de las deleidades una sonrisa de sereno placer, de éxtasis de contefplación, una sonrisa como la que el mágico pincel de Leonardo de Vinci, puso en la femenina boca de Monna Liza.

Así, Primavera, dentro de la apacibilidad de su sueño tranquilo, siente la felicidad de dormir en tan bello lecho, de estar rodeada de tanta belleza, que ella ama tanto:

Fieros acantilados que el sol cubre de oro viejo. El espinazo de la Sierra, que vista a distancia es toda una melodía de azul. Borrachera de verde en las cabelleras hirsutas de los pinos. El mar ondulante de las mieses incipientes...

Y así como la esposa, interrumpe su feliz sueño, sonrie feliz viendo el amado junto así, y vuelve a dormirse más feliz si cabe que antes.

Así, primavera, en su sueño invernal, muévese suavemente sobre el lecho regio de Mallorca, y a finales de Enero, abre por un corto espacio de tiempo sus ojos azabache, ojos llenos de promesas, y mira dulce, lánguidamente, llena de felicidad, la isla de Mallorca.

Bajo esta mirada, Mallorca se estremece hasta sus cimientos y queda extática mirando a la bella durmiente que abre los soles de sus ojos. Y Primavera sonrie... embriagada de felicidad y reanuda feliz su sueño. Es entonces que se realiza el milagro, el milagro de esa sonrisa. Natura recoge alborozada el dulce sonreír de Primavera, siente una emoción tan intensa, un sacudimiento tan fuerte, que todo ello ha de cristalizar en algo...

¡Y Mallorca se cubre toda de flores de almendro!

¡Blancos pétalos de seda! Carnosos pulpejos de lirio. Nieve viva y sensitiva. Cera llena de vida y de aromas. Todo eso es la flor del almendro. Y durante dos semanas el paisaje mallorquín es el paisaje más bellos del mundo. En la turquesa del mediterráneo surge toda la isla como una magnífica flor.

El artista, el poeta, ante ese espectáculo inenarrable, siente más que nunca su impotencia creadora. ¿Cómo puede haber palabras que expresen ni aún remotamente lo que Mallorca florida de almendros hace experimentar a un alma de artista?

Pocas veces el hombre puede sentir la sensación integral de la presencia de las diosas de la belleza, de las diosas hélenicas.

Pero ante los almendrales en Flor. Ante esa Mallorca, todo pétalo, todo flor, todo aroma, todo belleza, el hombre ve todavía mas que lo que hemos dicho:

Ve la sonrisa divina de una diosa: La sonrisa de Primavera.

PIO CORONADO

HOTEL ROYAL

Sábado, a las 22

Baile de Máscaras en honor de la Flota Inglesa.

Domingo **Té Dançant,** Ptas. 3.

Saavedra Fajardo

El 24 de agosto de 1664, se extinguió en Madrid una de las existencias más bellas y fecundas de que se enorgullece la literatura castellana. Fué don Diego de Saavedra Fajardo, no solamente un escritor inimitable por la sonora transparencia de su prosa, sino un pensador de subidos quilates que encerró en deslumbrantes aforismos la experiencia adquirida en sus numerosos viajes y dilatada carrera política. Ministro en diversas Cortes europeas, intervino en la solución de múltiples asuntos. Observador atento, lector infatigable y espíritu finamente mundano, a lo largo de sus sesenta y cuatro años derrochó opulentamente máximas de bue gobierno y de filosofía práctica. He aquí algunas de ellas, revisada por V. García de Diego. que selecciono de la cuidadosa edición

Quiere que el príncipe sepa en todo momento dominar sus pasiones, y escribe: «No es mi dictamen que se corten los efectos o que se amortigüen en el príncipe, porque sin ellos quedaría inútil para las acciones generosas. El mal está en el abuso y desorden de ellos. Más es el príncipe una idea de gobernador que hombre; más de todos que suyo. No ha de obrar por inclinación, sino por razón de gobierno; no por genio propio sino por arte. Sus costumbres más han de ser políticas que naturales; sus deseos más han de nacer del corazón de la República que del suyo. Los particulares se gobiernan a su modo; los príncipes, según la conveniencia común. El buen príncipe domina a sí mismo y sirve al pueblo. Si no se vence y disfraza sus inclinaciones naturales, obrará siempre uniformemente, y se conocerán por ellas sus fines, contra un principal documento político de variar las acciones para celar los intentos.»

Corría el año 1631. A petición del conde de Castel Rodrigo, Embajador de España en Roma, marcha con él para asistirle en su encargo. Las intrigas y murmuraciones palaciegas de un lado, y el ejemplo corruptor de los grandes dignatarios, de otro, lo conducen a estas meditaciones: «Entre todos los hombres resplandece la grandeza de los príncipes, colocados en los orbes levantados del poder y del mundo, donde están expuestos a la censura de todos. Colosos son que no pueden descomponerse sin ser notados; y así miran bien como obran, porque en ellos tiene puesta su atención el mundo, el cual podrá dejar de reparar en sus aciertos, pero no en sus errores. Las acciones del príncipe son mandatos para el pueblo. que con la imitación los obedece. Este cuidado del príncipe en la justificación de su vida y acción, se ha de extender también a la de sus ministr, que representan su persona. En los vicios de príncipes se culpa su depravada voluntad, y en la omisión de castigar los de sus ministros su poco valor.»

Muy versado en los autores griegos y latinos, que empeñosamente estudiara en la Universidad de Salamanca, donde se había graduado de Bachiller el 21 de Abril de 1606, utiliza una bella fábula para aleccionar al príncipe de Asturias, don Baltasar Carlos Domingo: «Había en el templo de Júpiter un manto de grana tan realzada, que las púrpuras de las matronas romanas y la del mismo emperador Aureliano parecían de color de ceniza cerca de él. Si vuestra alteza cerca de él. Si vuestra alteza quisiese cotejar y conocer cuando sea rey, los quilates y valor de su púrpura real, on la ponga a las luces y cambiantes de los aduladores y lisonjeros, porque le deslumbrarán la vista, y hallará en ella desmedido el color. Ni la fie vuestra alteza del amor propio, que es como los ojos, que ven a los demás pero no a sí mismos. Menester será que vuestra alteza la ponga al lado de los purpúreos mantos de sus gloriosos padres y antecesores, advirtiedo si desdice la púrpura de sus virtudes, mirándose en ella. Compare vuestra alteza sus acciones con las de aquéllos y conocerá la diferencia entre unas y otras...»

Saavedra Fajardo no es sólo un intelectual asombroso, sino también un enérgico hombre de acción. Cierta vez el rey lo envía a sofocar unos disturbios populares en el Condado de Borgoña, misión de la que sale airoso. La forma en que el vulgo juzgue sus aciertos no le importa. Más tarde ha de escribir: No pende la verdad de la opinión. Despréciele el prícipe cuando conozca que obra conforme a la razón. Pocas cosas grandes emprendería si las consultase con su temor a los sentimientos del vulgo; búsquese en sí mismo, no en lo sotros. El arte de reinar no se embaraza con puntos sutiles de reputación. Un pecho magnánimo no teme los flacos rumores del pueblo ni la fama vulgar».

Hay un capítulo singularmente importante, en que aconseja conservarse siempre el mismo, mostrando idéntico semblante en ambas fortunas. «...por tanto, o ya que lo rompa la adversa, siempre en él se ha de ver el mismo semblante. En la próspera es más dificultoso,porque salen de sí los afectos, y las razones se desvanecen con la gloria. En los demás pueden ser vulgares estas pasiones, no en el príncipe, que ha de gobernar a todos en la fortuna próspera y adversa, y antes ha de serenar las lágrimas del pueblo, que causarlas con su aflicción; mostrando compuesto y risueño el semblate. Rendirse a la adversidad es mostrarse de su parte. La igualdad y constancia del rostro anima a los vasallos y aterra a los eemigos».

Bajo el epígrafe de «Sufrir y esperar», nos dejó nuestro clásicoestas profundas sentencias: «Un peligro se suele vencer con temeridad, y el desprecio de él da mucho que pensar al enemigo. No se ha de confiar en la adversidad. Entre la una y la otra se entretiene la fortuna, tan fácil a levantar como a derribar. Conserve el príncipe en ambas su ánimo constante, expuesto a lo que sucediere, sin que le acobarden las amenazas de la mayor tempestad pues a veces sacan las olas a uno del bajel que se ha de perder. y le arrojan en el que se ha de salvar. No desesperen al príncipe los peligros de otros ni lo que traen consigo los acasos. El que observa los vientos no siembra, ni coge quien considera las nubes. No piense obligar con sus aflicciones. Quien supo sufrir y esperar, supo vencer la fortuna».

Comentando algunos conceptos de Maquiavelo, decía Saavedra Fajardo: «No sabrá reinar quien fuere constante y fuerte en despreciar el sol borrecido por conservar los buenos. Estudie el príncipe en hacerse amar y temer juntamente: procure que le amen como a conservador de todos, que le teman como a alma de la ley , de quien pende la vida y hacienda de todos; que le amen porque premia; que le teman porque castiga; que le amen porque no oye lisonjs; que le tema nporque no sufre libertinajes; que le amen por su benignidad; que le teman por su autoridad. Yo tendré por gran gobernante a aquel príncipe que vivo fuere temido y muerto amado. Porque cuando no sea amado, basta que sea estimado y temido».

Finalmente excita a los que mandan a huir de la adulación: «Más príncipes ha destruído la lisonja que la fuerza». Y después hace este maravilloso análisis: «Gran advertencia es menester en el príncipe para conocer la lisonja, porque consiste en la alabanza, y también alaban los que son lisonjeros. La diferencia está en que el lisonjero alaba lo bueno y lo malo, y el otro solamente lo bueno. Cuando, pues, viere el príncipe que le atribuyen los aciertos que, o se deben a otro, o nacieron de acso; que le alaban las cosas ligeras que por sí no lo merecen. las que son más de gusto que de reputación, las que le partan del peso de los negocios, las que miran más a sus conveniencias que al beneficio público; y que quien así le alaba no se mesura ni entristece cuando le ve hacer alguna cosa indigna de su persona y grandeza; que busca y disculpa sus errores y vicios; que disimula cualquier ofensa y desaire por asistirla siempre al lado; que no se arrima a los hombres severos y celosos; que alaba a los que juzga que le son gratos mientras no puede derribarlos de su gracia; que cuando se halla bien firme en ella y le tiene sujeto, trata de granjear la opinión de los demás atribuyéndose a si los buenos sucesos, y culpando al príncipe de no haber seguido su parecer; que por ganar crédito con los de fuera, se jacta de haber sorprendido sus defectos, siendo el que en secreto los disculpa y alaba; bien puede el príncipe marcar a este tal por lisonjero, y huye de él como del más nocivo veneno que pueda tenecerca de sí, y más opuesto al amor sincero con que debe ser servido»

ALONSO FRANCISCO RAMIREZ

5 libros interesantes

MAGISTRALMENTE EDITADOS POR SOPENA

El ingenioso hidalgo Don Quijote de la Mancha, por Miguer de Cervantes Saavedra.

Edición ilustrada con 46 fotos, 6 cuadros de Carlos Vazquez, 50 dibujos y una lámina del dibujante Palao.

Historia de España por Agustin Blanquer. Fraile.

Historia Natural, por Celso Arévalo.

Geografía Pintoresca, por Ramón D. Pérez.

Geografía Universal, por Agustín Blanquez Fraile.

12'50 PESETAS EJEMPLAR

de venta en la Librería de José Tous.

LO QUE YO SUPE...

Memorias de mi paso por la Dirección General de Seguridad.

por el General E. MOLA

¡El libro más interesante, sincero y valiente publicado en España nace muchos años!

Un magnífico volume nen 4.°

6 PESETAS EJEMPLAR

De venta en la Librería de José Tous.

M.C.D. 2022

Informaciones

Mañana llegará la Escuadra inglesa

Mañana jueves dia 9 tiene anunciada su llegada a la bahía de Palma la División de la Flota Británica.

Dicha Escuadra procede de la Base Naval inglesa de Gibraltar.

Forman la División de los barcos ingleses que mañana llegarán los acorazados "Warspite" buque almirante, "Valient" y "Malaya".

Manda la Escuadra que viene a Palma el Almirante R. M. Colvin C. B. E.

Los mandos de los buques son: del "Warspite" el capitán L. D. I. Mackinnon, del "Valient" el capitán W. G. C. Maxwell y del "Malaya" el capitán G. W. Halifax.

Cada uno de dichos acorazados llevan de tripulación 70 jefes y oficiales y 950 individuos entre clases y marinería.

Durante los dias de estancia en Palma saldrán varias horas de maniobras por nuestras aguas.

Permanecerá la Escuadra británica en Palma hasta el dia 20 de los corrientes.

Según nos comunican esta tarde los buques británicos de la Marina Real Inglesa fondearán en la bahía a las 9 de la mañana.

Del Gobierno Civil

El señor Gobernador no tenía en el dia de hoy noticias de inferés para comunicar a la prensa.

Ha recibido durante la mañana de hoy muchas visitas. Reina completa tranquilidad en la provincia.

Choque de autos

La Benemérita del puesto de Montuiri comunica al señor Gobernador que, el vecino de Sineu, Francico Moranta Munar le denunció que a las 17'15 del dia 6 al dirigirse a Porreras, guiando el auto de su propiedad P. M. núm. 2038, en el kilómetro 6 de la carretera de Sineu a Campos y en una curva muy pronunciada, fué embestido por el auto núm. 3783 causando daños a su referido coche por valor de 200 pesetas.

Añade que apesar de haberse parado para evitar el choque no lo consiguió echándosele el núm. 3783 en cima. Las averías fueron de tal importancia que no se pudo conseguir poner el vehículo en marcha teniendo que dejarlo en la carretera.

Pudo averiguarse que el auto que causó las averías es propiedad de Jaime Jaume Mestre, vecino de Villafranca y que lo conducía Juan Bauzá.

Noticias del Ejército

Gratificación. — Se concede la de 1.100 pesetas anuales al comandante de Estado Mayor don Julián Garcia y Garcia de la Torre por llevar once años de emplo.

Vacantes de destinos. — Las vacantes anunciadas para cubrir destinos en esta Isla, son las siguientes:

Grupo Mixto de Artillería núm. 1, tres de capitán.

Sección de Movilización de la Comandancia Militar, una de capitán de Artillería.

Comandancia de obras y Fortificación de Baleares, una de Comandante.

Grupo Mixto de Ingenieros, una de Teniente Médico.

Memorias y Balances

Fomento Agrícola de Mallorca

De la Memoria que fué aprobada por la Junta General ordinaria de Accionistas del Fomento Agrícola de Mallorca, celebrada el dia 29 de enero pasado, tomamos los siguientes extremos, relativos a la gestión realizada en 1932:

"No han sido más propicias las circunstancias generales por qué atraviesa el mundo entero, subsistiendo las mismas cauasas de retraimiento que apuntábamos en nuestra memoria anterior. Ello no obstante, y debido a la absoluta confianza que nos dispensa nuestra apreciada clientela, y a la prudencia con que ha ido actuando este Consejo de Gobierno, ha dado por resultado que el ejercicio a que nos referimos haya terminado satisfactoriamente, acusando alza en las operaciones globales, que se han traducido en un pequeño aumento en los beneficios.

El Consejo Superior Bancario teniendo en cuenta la conveniencia de reforzar la reserva de las entidades bancarias constituyendo o manteniendo fondos de rehabilitación de sus Carteras de Valores con una parte importante de las utilidades obtenidas en las operaciones realizadas en el presente año, ha acordado que el dividendo activo que repartan dichas entidades con cargo al actual ejercicio no exceda del 60 por 100 del repartido en 1930.

Los beneficios líquidos obtenidos durante el ejercicio finido en 31 de Diciembre último ascienden a pesetas 280.945'31 y acatando este Consejo de Gobierno la anterior disposición, ha acordado (a reserva de lo que pueda resolver esta Junta General con la conformidad del Consejo Superior Bancario repartir a los Señores accionistas un dividendo activo de pesetas 21 por acción libre de impuestos, que el reparto efectuado en el mes de Julio de pesetas 15'00, forma un total que representa el 7'20 por 100 del capital emitido, o sea el equivalente al 60 por 100 del dividendo abonado en 1930; y después de cumplir las demás atenciones estaturias y pago de los diferentes impuestos a la Hacienda, permite destinar a Fondo de Reserva la cantidad de pesetas 50.000'00 y nutrir el fondo de fluctuación de valores con la suma de pesetas 98.296'38, quedando un remanente de pesetas 10.744'95 que debe aplicarse a la Reserva especial para oscilación de valores."

El «Rel Jaime II» continua embarrancado

Esta mañana en la Delegación de la Trasmediterránea nos han manifestado que pocas noticias habían recibido pero que aun continuaba el "Rey Jaime II" embarrancado.

Para cooperar con el "Bellver" a ponerlo a flote esta mañana habrá llegado al lugar del acc dente el "Ciudadela", buque que podrá maniobrar perfectamente dado su poco tonelaje y su gran potencia de máquina.

* *

Ayer tarde se recibió en la Delegación Marítima el siguiente telegrama, expedido por el subdelegado Marítimo de Mahón a la 1'15.

"Vapor "Jaime II" flota, hace agua por varias partes.

Se espera buzo para reconocer el casco y en todo caso ser remolcado a Mahón.

Entra cerrazón con viento del Norte frescachón. El buque taconea".

* *

Esta mañana al visitar al Delegado Marítimo señor Rodríguez Acosta nos ha facilitado el siguiente telegrama, fechado en Mahón ayer a las 8 menos diez de la noche, que le remite el Subdelegado de Marina de aquella isla.

"Reconocido por buzo vapor "Jaime II" solo aprecia rotura parte baja roda y planchas costados en extensión de dos metros.

Agua continua sentina proa con surgimiento a una carbonera centro buque que se desalojará y créese quedará achicada y taponada al amanecer de mañana y de conseguirlo se probará de traerlo al puerto.

Allí queda el vapor "Bellver".

El señor Rodríguez Acosta creía que de ser puesto a flote, caso de ser poco la cantidad de agua que inundara el buque, se el podría traer a Mahón, pues solo unos 12 millas hay desde el lugar del accidente al dique mahonés, en donde podría ser reparado.

Mucho deseamos que el rápido buque de la Trasmediterránea pueda ser salvado.

Aviones en Pollensa. Turistas

Uno de los pasados dias amararon en la bahía de Pollensa tres aviones militares procedentes de los Alcázares (Cartagena.)

Dichos aviones han estado haciendo prácticas durante varios dias, regresando después a su base.

Numerosos vecinos han contemplado dichas maniobras.

Apesar de que este año la temporada es muy fría no por esto deja de ser visitado por los turistas el puerto de Pollensa. Los hoteles están llenos y son ya muchas las casas particulares que se van arrendando.

En la huerta y el Calvario son bastantes, también, los extranjeros instalados en ellos.

La huelga de carpinteros

El señor Gobernador al visitarle esta mañana nos ha dicho que tenía buenas impresiones respecto a la huelga de los carpinteros y que creía que muy pronto quedaría solucionada.

Desde luego no abrigada el señor Gobernador temor alguno de huelga general para mañana como se ha venido diciendo.

Los elementos interesados en la huelga han celebrado varias reuniones.

UNA NOTA DE LA UNION GENERAL DE TRABAJADORES

Hemos recibido las siguientes líneas:

"Señor Director de LA ULTIMA HORA.

Muy señor nuestro: Ruégole dé cabida en el periódico de su digna dirección a la nota adjunta.

Esperando ser atendido en mi ruego una vez más, dándole las gracias anticipadas le saluda s. s. s., Palma 8 de febrero de 1933.—El Presidente, Julián Ferretjans.—El Secretario, Juan Lladó.

A todos los obreros Federados en esta U. G. T. de Baleares y a la opinión pública en general.

Una vez más elementos irresponsables de sus actos amenazan a la clase obrera con el fantasma de la huelga general para resolver un conflicto en el cual ellos mismos se han metido y ahora no encuentran salida.

Al objeto de conseguir captarse la opinión de la clase obrera han recorrido por los locales de trabajo con el espantajo de un acuerdo tomado por las juntas directivas, seguramente las del Sndicato Unico, de que mañana había de haber huelga, con lo cual consiguen "convencer" a unos y poner recelosos a otros para si se diera el caso no salir a la calle por temor a las algaradas, de cuyas se sabe de sobra no participan los ciudadanos conscientes y laboriosos. La propuesta de huelga general para mañana es otra de tantas tretas imaginadas en la sombra por los propagadores de la algarada sin contar con la opinión de la clase trabajadora para y por beneficio de la cual dicen que es.

Así que, trabajadores, ciudadanos todos, que estáis federados en esta U. G. T., la cual no quiere lanzar a la clase trabajadora a movimientos desordenados y sin un plan práctico os aconseja a todos sus afiliados no secundar el movimiento que se pretende para mañana".

Servicios de la policía

Esta mañana nos han dado cuenta en la Comisaría de Vigilancia de los siguientes hechos:

Que han sido puestos a disposición del Juez tres individuos presuntos autores de los atracos que han sido víctimas varios extranjeros.

Un individuo ha denunciado que le ha sido sustraída la bicicleta mientras estaba en un café de la calle de la Cordelería cuya máquina habían dejado en la puerta.

También ha sido denunciado un individuo que en estado de embriaguefiz había amenazado a su esposa.

Ha sido denunciada la sustracción de una alfombra artística valorada en unas 150 pesetas que estaba en la Capilla del Carmen de la iglesia de Santa Eulalia.

Y que un individuo ha denunciado que había extraviado en la vía pública dos billetes del Banco de España, uno de 100 pesetas y otro de 50.

Concierto benéfico en el Lírico por la Escuadra Inglesa

Tal como anticipábamos anoche, el próximo martes día 14 de los corrientes, a las nueve de la noche tendrá lugar en el Teatro Lírico, el concierto benéfico organizado con motivo de la estancia en Palma de ls buques de la escuadra inglesa que llega mañana.

Este concierto constituirá una novedad interesante y servirá para poner en contacto la colonia extranjera con la sociedad palmesana, al mismo tiempo que para estrechar los lazos de amistad con la nación inglesa.

Gracias a la deferencia del Almirante de la Escuadra Inglesa, el Vice Cónsul Británico en Palma de acuerdo con la Empresa del Teatro Lírico han podido organizar este concierto el cual además de su atractivo artístico tendrá el aliciente de que los espectadres contribuirán con su óbolo a una obra benéfica.

Los fondos que se recauden serán destinados a establecimientos benéficos de esta localidad y a una constitución benéfica inglesa por partes iguales.

Para tomar parte en el concierto el Almirante inglés Mr. R. M. Golwin ha cedido las bandas de los buques "Warspite„ "Valient„ y "Malaya„ y además el coro del buque "Warspite„.

Por su parte el propietario del Lírico ha cedido dicho teatro y los gatos que origine dicho concierto.

El programa en extremo sugestivo, constará de dos partes y se desarrollará en la siguiente forma:

I PARTE

1 Himno de Riego y el Himno Nacional Británico.
2 Rapsodia Húngara n.° 2—Liszt.
3 Folk song americano "Shenandoah".—Terry.
4 Canciones de las plantaciones americanas.—"Old Kentucky Home„.
5 Old Folms At Home.
6 Obertura Guillermo Tell.—Rossini.

II PARTE

7 Overture "Yeomen of the Guard„.—Sullivan.
8 Canción "Loves old Sweet song„—Molloy.
9 Canción de plantación: Shine, Shine, Moon.
10 Selección Cavalcade.—Coward
11 Himno Abide with me.

Al final del concierto habrá un servicio especial de tranvías.

Para esta función se admiten encargos en el "English Tea Room„ en el Terreno, y en Palma "Agencia Short„.

Por una mujer

La Benemérita del puesto del Terreno comunica al señor Gobernador que, los jóvenes Bernardo Sastre Bosch y José Martin Arzona sostuvieron acalorada disputa en la calle de la Bonanova del Terreno por cuestiones de cortejeo, causando el Martin al Sastre una herida en el dorso del dedo pulgar derecho complicada con flemon difuso de la mano y antebrazo.

El hecho fué denunciado ante el Juzgado correspondiente.

MERMELADAS ALFRED HILL

Notas del Carnet

PERSONALES

Después de unos dias de enfermedad se halla totalmente restablecido, nuestro amigo, el artista don José Costa Ferrer.

L ocelebramos.

* Por los consortes don Gabriel Vidal y doña Catalina Amorós y para su hijo, nuestro amigo, don Gabriel ha sido pedida la mano de la gentil y bella señorita Antonia Arcas Cabrer ,hij adel notable artista escultor don Miguel y doña Francica.

La boda se ceebrará en el próximo verano.

* En Manacor se encuentra enferma ligeramente la distinguida señora doña Francisca Servera de Riera.

Le deseamos un pronto restablecimiento.

* Con objeto de fijar su residencia en Palma, ha llegado de París, nuestro amigo, el notable pianista don Antonio Torrandell.

* Ha regresado de su viaje a Madrid, nuestro amigo, el Abogado y Diputado a Cortes don Luis Alemany.

* E lhogar de nuestro estimado amigo el Dr. don Jaime Escalas se ha vito aumentado por el nacimiento de un hermoso cuan robusto niño que constituye el encanto de las distinguidas familias Escalas y Caimari.

Tanto la madre, doña Dolores Caimari como el recien nacido se hallan en perfecto estado

A todos nuestra mas cumplida enhorabuena.

DE VIAJE

* Esta mañana han llegado de Barcelona don Enrique Fábrega, don José Castañer, don José Rovira, don José Cardona, don José Oleza, don Gabriel Piña, don José Viladecas, don José Martí y don Antonio Riera.

* En el correo de Ibiza y Valencia han embarcado este mediodía don Antonio Baisas, don Manuel González, don Francisco Fernández, don Ramón Marta y don Rafael Puig.

* Tienen esta noche decidido viaje para Barcelona don Antonio Castells, don Jaime Salas, don Juan Frontera, don Enrique Homar y don Bartolomé Castañer.

Almacenes Casa Roca
Lonjeta-53 Teléfono 2423
Artículos para Carnaval y Cotillón.

RELIGIOSAS

PARA MAÑANA

SANTORAL.—Sta. Apolonia, vírgen y mr.

CUARENTA HORAS.—Continúan en la iglesia de Santa María Magdalena en honor de San Guillermo, Duque de Antioquía y en sufragio de varios difuntos. Exposición a las seis y tres cuartos. Misas rezadas a las siete, siete y media ,ocho y media. A las siete y media Misa cantada.—Por la tarde, a las seis y media, Rosario, meditación, ejercicio y reserva de S. D. M.

OTRAS FUNCIONES.—En el Socorro comienza la Devoción de los Quince Jueves de Santa Rita de Casia. Se practicará dicho ejercicio en la misa de ocho y por la noche después del Santo Rosario, que será a las seis y media.

VISITA.—A Nuestra Señora del Rosario, en Santa Catalina de Sena.

ENGRASE A PRESION
Servicio permanente y económico
GARAGE (abierto día y noche)
A. BIBILONI
Teléfono automático 1.705—
Aragón 14 al 18.

MARITIMAS

ENTRADAS.—Con el pasaje, valija y carga ha llegado esta mañana de Barcelona el "Rey Jaime I„ capitán don Juan Molina.

De Tarrogona el "Atza Mendi„ capitán don S. Arriaga.

De Barcelona el "Menorca„ patrón don A. Martorell.

De Valencia el "Cala Fornells„ patrón don J. Berga.

DESPACHADOS.—Con el pasaje, valija y carga han quedado despachados:

A las 1 2ha salido para Ibiza y Valencia el "Mallorca„ capitán don Francisco Sastre.

A las 9 saldrá para Barcelona el "Rey Jaime I„ capitán don J. Molina.

Para Barcelona el "Estela„ patrón don N. Company.

TIEMPO REINANTE.— Palma.—Calma, mar llana, cielo despejado.

Alcudia.—O. flojo, mar llana, cielo acelajado.

Andraitx.—N. fresquito, mar rizada, cielo celajes.

Ibiza.—Barómetro 772, termómetro 14, N. O. flojo, mar rizada, cielo nuboso.

Bajolí.—Barómetro 763, termómetro 13, N. O. flojo, mar marejada, cielo nuboso.

LA FILADORA
FORMIDABLE BARATURA DE ARTICULOS DE INVIERNO

De Teatros

LIRICO

Hoy se estrena en este teatro la colosal producción "Tarzán de los monos", una de las obras maestras de la Metro Goldwyn que viene precedida de extraordinaria reclame y que es esperada con gran interés por nuestro público.

Completarán el programa las otras interesantes películas cuyos títulos publicamos anoche.

Mañana jueves las sesiones empezarán a las tres y media de la tarde y en todas ellas se proyectará "Tarzán de los monos".

BALEAR

Para mañana juves se anuncia el estreno de un film que causará sensación, habiendo constituido un éxito extraordinario su estreno en Barcelona. Se trata de la sensacional película "Rasputin", basada sobre la vida de este fantástico personaje, conocido en Rusia como El Diablo Sagrado.

El estreno de "Rasputin" en Barcelona, en el cine Capitol ,ha constituido un éxito formidable llenando el local, hasta los topes, los cuatro primeros dias. Tuvo lugar su estreno el jueves pasado.

La Empresa del Teatro Balear, para pretada por el coloso de la pantalla Conrad Veidt, tiene el aliciente de estar doblada en español, con aparatos y artistas españoles ,siendo el primer film de esta clase realizado en España y para la perfección al mismo no se ha reparado en sacrificios.

a Empresa del Teatro Balear, para presentar la serie de películas, dobladas en español, que tiene preparadas, procede rapidamente al cambio de su aparato sonoro, por otro de mejor calidad y potencia, con todos los adelantos modernos, no dudando que llamará poderosamente la atención por su claridad de dicción, siendo "Rasputin" la primera película que presentará el jueves próximo.

No dudamos que las funciones del jueves del Teatro Balear constituirán un verdadero acontecimiento.

TEATRO LIRICO Inicia su campaña triunfal
HOY miércoles a las 6'15 tarde
ESTRENO de la Maravilla Cinematográfica
Director W. S. VAN DIKE

Intérprete Johnny Weissmuller
TARZAN DE LOS MONOS
Otro gran film del AÑO METRO
Participe en el Gran Concurso M-G-M 50.000 pesetas de premios

J. MONJO MARCH
Ex-Interno del Sanatorio Antituberculoso Mont - Blanc de Leysin (Suiza)
Respiratorio y circulatorio
Consulta de 10 a 1
Plaza Eusebio Estada, 25 - 2.°

M.C.D. 2022

La política en Mallorca

ACCIO REPUBLICANA EN ESTABLIMENTS

Hemos recibido las siguientes líneas:

"Con extraordinaria concurrencia celebró el Centro de "Acció Republicana„ de Establiments, su anunciado mitin, el pasado domingo día 5.

El acto tuvo lugar en el Cine de aquel caserío, y en él tomaron parte representantes de otros centros de la capital. Fué presidido por el Presidente de aquel Centro don Guillermo Horrach, quien ,abierto el acto, cedió la palabra al ciudadano Francisco Mas, del 5.° distrito.

Con clara visión expone el orador la confusión reinante entr elos partidos republicanos llamados de izquierda, algunos de los cuales hacen alarde de izquierdismo con objeto de atraerse las masas con fines electorales. Después de atinadas observaciones, invita al pueblo a reflexionar examinando la obra de tales partidos, a fin de no dejar sorprender su buena fé.

Miguel Fullana, del tercer distrito, dirige un saludo, a los reunidos en nombre del centro cuya representación ostenta, haciendo observar que éste ,compuesto en su casi totalidad de elemento obrero, por su constancia y amor a la eRpública ,a la cultura y al espíritu de ciudadanía, ha llegado a hacer del tercer distrito el baluarte inexpugnable de la izquierda republicana. Contra él, dice, chocarán todos los vicios de la política caciquil... y el republicanismo disfrazado. Augura al pueblo de Establiments un abrillante porvenir político, si esparce en la conciencia de sus hijos, como el sembrador en los campos ,la semilla de las doctrinas que sustenta el partido de Acción Republicana. Fué entusiásticamente aplaudido.

Seguidamente se levanta el ciudadano Gaspar Sabater, presidente del Consjeo Municipal de Palma, quien después de saludar en nombre de aquel organismo a los reunidos, lee unas cuartillas dirigidas por el concejal don Vicente Tejada, excusando su asistencia por hallarse en otros pueblos cumpliendo deberes políticos adquiridos con anterioridad a la fecha del que se celebra. Pasa luego a hacer historia de la fundación del partido de Acción Republicana en Palma ,debatiendo el calificativo de "grupo disidente del partido Republicano Federal", con que le ha motejado dicho partido ,hoy adherido al radical. Con pruebas concretas demuestra que si hubo disidencia en el antiguo partido federal histórico, ésta la produjo aquel sector que injustificadamente ,a su juicio, se adhirió al partido radical ,precisamente cuando éste parecía estar e nvísperas de gobernar. Señala la actuación de las minorías de ambos partidos en el Parlamento con respecto al federalismo y al Estatuto de Cataluña, con lo cual demuestra que los verdaderos federales son los de Acción Republicana.

Habló luego el concejal y Diputado provincial don Emilio Darder, quien fué saludado con una ovación .Resalta la labor realizada por los representantes del partido en las corporaciones públicas ,desde el Parlamento al Consistorio. Menciona el vasto proyecto escolar que va llevando a cabo la Cmisión de Cultura del Ayuntamiento, contrastando con lo abandonado que estaba este aspecto en anteriores Ayuntamientos monárquicos. No deja de ser un símbolo, dice ,que en el edificio donde estuvo instalado el antiguo Ayuntamiento de Establiments, que antes había servido de calabozo, hoy, debidamente reformado, se haya instalado una escuela ,de donde saldrán, eminentemente libres ,los hombres de lmañana. Una larga ovación premió su brillante parlamento.

Finalmente se levanta el concejal teniente de Alcade de aquel distrito D. Francisco de Sales Aguiló, quien, en amena disertación, teje un canto a la libertad ciudadana. Ensalza la escuela moderna donde, además de la cultura elemental ,se enseña a los niños ser hombres, y a los hombres a ser libres. El tipo de "amo„ característico de la edad pasada, acaparador de voluntades y de conciencias, no puede subsistir en nuestros dias. El hombre es libre, pero debe usar racionalmente de su libertad, sin extremismos ni violencias. Invita al pueblo a igresar en un partido político según las convicciones propias de cada cual, pues la misma libertad ciudadana encierra el deber de intervención en la cosa pública. Desprecia a los ciudadanos que, esclavos de sus intereses, venden o alquilan su voto, o no tienen el valor suficiente de mantener en alto sus ideales. Termina ofreciéndose al pceblo desde su puesto como servidor de sus intereses. Durante su discurso, fué interrumpido insistentemente con frases de aprobación, y una prolongada salva de aplausos puso fin a su elocuente peroración.

Acto seguido el presidente dió por terminado el acto, después de agradecer su colaboración a los oradores, y al pueblo su asistencia.

INAUGURACION DE UN NUEVO LOCAL

Hemos recibido las siguientes líneas:

El domingo próximo pasado se inauguró oficialmente el nuevo local de que dispone el Centro Republicano Federal del sexto distrito, sito en la calle de San Pedro núm. 12 bis.

Con tal motivo se congregó en dicho Centro buen número de personas, entre las que figuraban representantes de todos los Centros Republicanos Federales de Palma.

Contribuyó a dar esplendor al acto, el Orfeón Republicano Balear que cantó varios corales de la manera tal peculiar que le caracteriza, cantando con gran virilidad la hermosa composición de L'Ille "La Marsellesa" que fué escuchada por todos los presentes puestos en pie, estallando una formidable ovación al terminar el revolucionario coral.

Seguidamente el señor López Palop, leyó unas cariñosas adhesiones del Presidente de la Diputación don Francisco Juliá a quien deberes ineludibles le impidieron estar presente y del Alcalde don José Tomás Rentería que se hallaba indispuesto.

Dada la palabra al consecuente republicano don Jaime Bestard, dijo que la emoción no le dejaría hablar como era su gusto pero a que a pesar de faltarle fuerzas y sobrarle años queria decir que nunca había sentido tanta emoción, inaugurando Centros Republicanos como la inauguración del nuevo local del sexto distrito al cual pertenece y que ha visto crecer en un espacio brevísimo. Alentó a los afiliados a que trabajen con entusiasmo como trabajó él cuando tenía 18 años y que él siente el mismo que cuando era joven apesar de sus 68 años.

A continuación habla el Presidente del Centro del tercer distrito señor Guasp, diciendo que lo que menos importancia tiene es el local sinó que lo que la tiene es la fibra republicana que de cada dia vá de aumento en aumento y en nombre del Centro que preside se pone a disposición de los reunidos para bien de la República y del republicanismo mallorquín.

El señor Quetglas por el séptimo distrito dice que ellos también tuvieron esta necesidad de cambiar de local por el incremento que ha tomado el republicanismo por la populosa barriada de Santa Catalina en donde la política se hace por todas partes incluso en la Barbería y en las peñas de amigos, campaña que debe hacerse en todas partes porque nuestro partido es práctico y no de aquellos que cuando gobiernan todo son ambiciones y rencillas y no saben administrarse, teniendo que recojer nosotros lo que ellos no han sibido administrar por falta de capacidad.

Augura excelentes resultados en las próximas elecciones y en nombre del Centro que reprsenta felicita al Centro del sexto distrito.

El señor Torrandell, Director del Orfeón Republicano hace un vivo parlamento y expone a los reunidos la situación crítica por que atraviesa España, especialmente Mallorca, en donde, — dice—las mujeres de las Derechas hacen una campaña verdaderamente asombrosa, recomendando a los reunidos que empiecen la campaña republicana en sus propias casas a fin de destruir la de estas mujeres que dejando sus casas van en busca de los votos del vecino.

Termina su parlamento saludando al Centro del sexto distrito en nombre del citado Orfeón y poniéndose a la disposición de todos.

Por el octavo distrito habló el señor Perpiñá quien con su cálida palabra y haciendo gala de sus facultades oratorias, puso de relieve la política que hacen los elementos de derecha que solo puede tildarse de embrollosa y sucia,ofreciendo siempre al pueblo lo que por espacio de mucho tiempo han podido darle y no le han dado, hace historia de varios partidos políticos relatando su actuación y termina diciendo que pronto actuará el Partido Federal que aun no ha actuado, ofrece el apoyo de todos los demás Centros al del sexto distrito contra cualquier intento de opersión por parte de cualquier Partido augurando que pronto puedan lograr los del sexto distrito la inauguración de otro local mucho más grande.

El señor López Palop, Presidente honorario de dicho Centro, dirigió la palabra a los reunidos dándoles las gracias por la cooperación que les han prestado los Centros Republicanos Federales y se felicita por haber conseguido una organización tan perfecta como la del Centro cuyo local se inaugura, que empezó con diez o doce socios y hoy cuenta con más de un centenar entre ellos varias mujeres a las que felicita por su presencia en el acto.

Seguidamente el señor Esteva Presidente del Centro, dá las gracias a todos y ofrece el nuevo local para todo lo que redunde en beneficio de la República, terminando su discurso con un ¡Viva la República!"

DE BUÑOLA

Ciclo de conferencias

El pasado viernes día 3, con asistencia de las Autoridades y ante numerosa concurrencia, inauguróse una de las espaciosas aulas de la Escuela Graduada ,un ciclo de conferencias; ciclo organizado por los jóvenes maestros al objeto de hacer de la Escuela el verdadero colector de la cultura popular, sumando a su obra los valores más positivos de la localidad, en vistas a completar y ensanchar la enseñanza de adultos y, al propio tiempo, ilustrar al pueblo: el radio de acción de la Escuela no se limita a los pequeñuelos... ella es y debe ser el faro donde brote la luz del saber y moralización para todos...

Corrió la primera a cargo del culto médico, el Inspector Municipal de Sanidad de la población, don Antonio Estarellas Pascual; haciendo la presentación, en breves palabras, el Director de dicha Escuela don Miguel Fuster, quien hizo resaltar la eficacia y constante labor que, de tiempo, viene realizando desde su cargo el señor Estarellas.

Empezó el confeernciante, diciendo que hoy sonaba en todas partes, en vistas al perfeccionamiento social, la palabra "cultura"; y que creía que, en el terreno científico, como en el moral, podía aplicarse, con distinto significado al tan generalmente usado, la palabra "revolución": revolución es salirse de los moldes antiguos, romperlos si importa, para lograr nuevos y desconocidos avances; el inventor de la brújula y el de la pólvora, S. Francisco de Asis, que dió el primer hachazo al feudalismo; Guttemberg... pueden considerarse como verdaderos revolucionarios. Esta revolución científica culmina en el siglo XIX del cual son el telescopio y el microscopio, cuyos significados y utilidad explica.

Gracias al segundo de dichos aparatos, se descubren poco después los microbios patógenos, esto es, causantes de enfermedades cuyos motivos habian sido hasta entonces ignorados.

Hace historia del descubrimiento de la bacteridia carbuncosa y experimentos efectuados sobre la misma por Pasteur y Koch, aislándola por medio del maneras de inoculación.

De paso, y por tratar ya del carbujo, habla de la pústula maligna en la especie humana, de sus caracteres y transmisión, explicando como los esporos sobreviven a la bacteria y se propagan de los restos de animales carbuncosos sepultos a caracoles y babosas que infectan los pastos, por medio de éstos otra vez a las reses y de ellas al hombre, al trabajar las pieles, cuernos etc. Tal sucede con muchísima frecuencia en los, por ello, llamados Campos malditos en Francia. Son proyectadas microfotografías de la bacteridia y láminas en colores de individuos atacados de pústula.

Con fácil palabra y amena cuan clara forma, dá idea de lo que son los microbios, su forma, agrupación, tamaño, y medida, medios de vida y prodigiosa multiplicación, ilustrando la materia con múltiples proyecciones.

Con igual maestría y elocuencia, expone cómo el organismo dispone de medios de deefnsa contra los ataques de tales enmigos; dá suscinta idea de los mismos, deteniéndose de un modo especial en los leucocitos de la sangre, y en la inmunidad que producen en el individuo ciertas enfermedades: pero también puede lograrse la inmunidad en ciertos casos, por medios artificiales, sueros, y vacunas cuyo uso deberían practicar y recomendar todas las familias. Hace saber también que la fiebre es, con frecuencia, un medio de defensa del organismo, una manifestación de cómo están luchando las defensas orgánicas con los agentes patógenos y sus toxinas.

Por ser una de las peores plagas de la humanidad, se ocupa de la tuberculosis y de cuanto debe hacerse para evitar se propague; anima a los buñolenses a coadyuvar a la meritoria obra de la lucha contra la tuberculosis, adoptando toda clase de prevenciones, construyendo las viivendas con espaciosas aberturas, de modo que reciban aire y sol en abundancia, invitando a los establecimientos a colocar escupideras y a los indiivduos a la mayor higiene posible, terminando su bello cuan provechoso parlamento entre los aplausos de los asistentes.

Con un microscopio, pudo luego el público observar diversas preparaciones frescas de sangre humana, de microbios del pus, erisipela, tétanos y, sobre todo, del bacilo de Koch.

Y, aprovechando tan buena ocasión, a la mañana siguiente, se dió una explicación a los niños de la Escuela Graduada, a la que asistieron las niñas acompañadas de su maestra doña Juana Salvá, incluyendo preparaciones de parásitos, como tenias, cisticercos ,triquina, helmintos, etc., haciéndose cargo los niños de la transcendencia de estos parásitos para la especie humana.—C.

Buñola, 6-2-33.—C.

PEDRO DOMECQ
JEREZ-COÑAC-CAMPAGNE

TEATRO BALEAR Mañana a las 3

Un éxito extraordinario constituirá el ESTRENO de

RASPUTIN

Como se hizo poderoso...
Como vivió...
Como murió...

Creación del famoso

CONRAD VEIDT

HABLADA EN ESPAÑOL

Basada en el libro del Príncipe Susupoff

Concurso «Miss Baleares»

Como decíamos en nuestro número de ayer, pasado mañana viernes se celebrará en el Teatro Lírico un función en honor de «Miss Baleares 1933», en cuyo acto le será impuesta la banda que le ha sido otorgada.

* *

Esta banda formada con los colores nacionales y que lleva inscrito el título de «Miss Baleares 1933» ha sido ofrecida a los organizadores del concurso por Don Onofre Forteza, director-propietario del moderno establecimiento de Mercería «La Gruta» de la calle de Colón.

* *

Don Alberto Endolz, dueño del establecimiento el «As de las Medias» del paseo del Borne, ha ofrecido para «Miss Baleares 1933» un espléndido par de medias.

* *

El dueño del «Salón Belleza», peluquería para señoras, instalado en la calle de Santacilia número 10, ha puesto a disposición de «Miss Baleares 1933», los servicios de dicho establecimiento.

* *

«Miss Baleares» saldrá para Barcelona de paso para Madrid, el próximo sábado.

La acompañará su señora madre.

Harán el viaje en primera, habiéndose encargado la Agencia Viajes Marsans de la organización del viaje Barcelona-Madrid y regreso.

«Miss Baleares 1933» permanecerá en Madrid hasta el día 22, en cuyo día emprenderá el regreso para llegar a Palma el día 24.

Durante su estancia en Madrid se hospedarán en un hotel de primera categoría.

A su llegada a Madrid serán recibidas por un Delegado del diario «Ahora», organizador del concurso para la elección de «Miss España 1933».

* *

La señorita Enriqueta García, proclamada «Miss Baleares 1933» reside como decíamos en nuestra edición de anoche, en Andraitx, calle del Progreso n.° 1.

Es hija del Teniente Jefe del puesto de Carabineros de Andraitx Don Diego García Vidal.

Al hacerse público en Andraitx que el nombramiento de «Miss Baleares» había recaído en una vecina de dicho pueblo, causó la noticia viva satisfacción, colmándola de felicitaciones.

MAÑANA:

SANTORAL.—Se celebrará la festividad de Santa Apolonia.

CORREO MARITIMO.—A las 7 de la mañana llegará vapor correo de Barcelona.

A la misma hora llegará vapor correo de Tarragona.

A las 8 de la noche saldrá vapor correo para Mahón.

A las 9 de la noche saldrá vapor correo para Barcelona.

MERCADO.—Se celebrará en Inca, Muro y Andraitx.

LIRICO.—Sesiones de cine sonoro de 6 tarde a 12 noche.

BALEAR.—Sesiones de cine sonoro de 6 tarde a 12 noche.

CINES.—Moderno, Oriental, Born, Principal y Rialto.

URIARTRIL Dr. GRAU

Contra los transtornos gastro-intestinales de origen artrítico.

COMERCIANTES

¿Recibe usted géneros del Extranjero?

¿Quiere recibirlos con prontitud?

Indique siempre al hacer sus pedidos sean entregados:

En Cerbere R. Buxó Labori.
En Port-Bou R. Buxó Labori.
En Barcelona R. Buxó Labori, Castaños, 8.

Corresponsal en PALMA, Bartolomé Mulet Berga, Siete Esquinas, 12 Teléfono núm. 1.811.

GACETILLAS

LOS PROHIBIDOS.—La guardia civil del puesto de Santa Margarita ha denunciado ante la autoridad correspondiente a varios individuos a quienes sorprendió jugando al «monte» en el Café «Cana Moque» de dicho pueblo.

OBSEQUIO.—Don Francisco Muñet subdirector en Baleares de la importante Sociedad de Seguros Generales «Unión Española», ha tenido la atención, que le agradecemos, de obsequiarnos con un núcleo de secantes, con anuncio de propaganda de la casa.

LIBRAMIENTOS AL COBRO PARA EL DIA 9.—Sebastián Carbonell, Inspector Jefe de Hacienda; Eugenio Gonzales Moro; Fernando Crespí.

CAMARA DE LA PROPIEDAD URBANA.—AVISO.— Para enterarla de un asunto que le interesa se ruega a Doña Francisca Forteza Forteza, propietaria de un solar sito en la calle de San José, del Molinar de Levante, se digne pasar por las oficinas de dicha entidad, calle de la Palma, número 6, de nueve a una de la mañana.

ASOCIACION ESTUDIANTIL DE BACHILLERATO. — Mañana jueves a las 6 y media en el local de la Federación Escolar Balear el señor don Luis Ferbal dará una conferencia versando sobre «Numismática Balear».

El acto será público.

SUCESOS Y DESGRACIAS.—En la Casa de Socorro ha sido curado de contusión en la cara el niño Pedro Amans cuyo daño se produjo al caer por una escalera.

Antonia Mas ha sido curada de erosión en una rodilla que se produjo al dar contra un peldaño de una escalera.

También han sido curadas varias otras personas que se produjeron daños en distintas partes del cuerpo a consecuencia de caida, trabajando o en riña.

Pida siempre COÑAC VALDESPINO

PIKMENTINE.—Tinte para el cabello. En belleza, naturalidad, duración mínima seis meses. De venta Perfumería EL ALBA, calle Sindicato.

«CANÓDROMO»

La Sociedad de propietarios de galgos de carreras denominada S. G. B., oficialmente constituida en Palma de Mallorca (Baleares-España) en fecha 26 de Abril de 1932, según consta en el archivo de Sociedades deportivas de este Gobierno Civil de la provincia y que desde dicha fecha viene desarrollando sus actividades deportivas, convoca a Junta General ordinaria para el día 11 del corriente a las 7 en primera convocatoria y a las 7'30 en segunda, suplicándose la asistencia de todos los socios por tener que tratarse diferentes asuntos de interés para la marcha de la Sociedad.

Domicilio social Café «La Lonja».

En vista del exito extraordinario alcanzado por el GALA APACHE del

TROCADERO

a petición general el próximo Sábado dia 11 de Febrero, a las 11 noche se repetirá otro

Baile Apache

"UN SOIR CHEZ MON HOMME"

Debut de la notable bailarina LIENIE LOYE

Sorpresas-Tómbola del Champagne - Dos magníficas muñecas Regalos

NOTA: Para mayor realce de la fiesta, rogamos a nuestra distinguida clientela venir disfrazada de apache.

Ticket de entrada dando derecho a una consumación Ptas. 5 (propina no incluida). Consumaciones siguientes a precios corrientes. Vinos a precios de gala.

Para no tener que rehusar puesto rogamos a nuestros clientes reserven su mesa por adelantado. Teléfono 11-31

Para vuestro hijo y para vos mismo

La Emulsión Scott, por sus vitaminas, fija en los huesos las sales de calcio que aporta. Evita el raquitismo y proporciona solidez al esqueleto. Crea en el organismo defensas naturales contra las enfermedades epidémicas, regenera la sangre y en todas las edades, niñez, juventud, edad madura y aun ancianidad, proporciona una energia que permite hacer frente al desgaste propio de cada una de ellas.

EMULSIÓN SCOTT

Huevos para incubar

Castellana Negra a 6 pesetas docena.

Leghorn blanca a 5 pesetas docena.

Prat Leonada a 5 pesetas docena.

Por más de 10 docenas 10 por ciento de descuento.

DAMIAN ADROVER
Herreria, 44-Palma

LA CAIDA DE ALFONSO XIII

CAUSAS Y EPISODIOS

6 pesetas.—Librería de J. Tous.

M.C.D. 2022

POR TELÉGRAFO

CONSEJO DE MINISTROS

Madrid 7 (11 n.)

Esta mañana se reunió el Consejo de ministros en el palacio de Buenavista. Duró la reunión desde las once hasta las tres de la tarde.

Asistieron ya restablecidos, los ministros de Hacienda y de Agricultura, señores Carner y Domingo. No concurrieron el ministro de la Gobernación que sigue enfermo, y el ministro de Estado, que continúa en Ginebra.

Al entregar la nota el ministro de Agricultura, los periodistas le preguntaron si era cierta la noticia de la dimisión del director del Instituto de Reforma Agraria, señor Vázquez Humasqué.

El señor Domingo dijo que no tenía noticias de tal dimisión.

La nota oficiosa del Consejo dice así:

Presidencia.—Decreto sobre la obtención de fotografías aéreas con destino al avance catastral.

Hacienda.—Adjudicación del suministro de marchamos de hilo metálico especial para el servicio de Aduanas.

Decreto disolviendo el Comité consultivo de Petróleos.

Instrucción Pública.—El ministro leyó, aprobándose, un proyecto de decreto nombrando para proveer cuatro vacantes existentes en la sección cuarta del Consejo Nacional de Cultura a don Ramón Menéndez Pidal, don Modesto López Otero, don Antonio Machado y don Oscar Esplá.

Justicia.—Examen de un proyecto de ley, sobre procedimiento para exigir responsabilidad criminal a los Presidentes de la República.

Proyecto de ley modificando y ampliando los recursos de casación en materia penal.

Proyecto organizando la asistencia médico-farmacéutica en los establecimientos penitenciarios.

AMPLIACION DEL CONSEJO

Según las referencias de los ministros acerca del Consejo de esta mañana, los reunidos no trataron de la cuestión política ni cambiaron impresiones sobre los últimos debates parlamentarios.

Respecto de la fotogrametría aérea para el avance catastral, se acordó se haga por el Estado, con la colaboración de las aviaciones militar y civil y del Instituto geográfico y catastral.

Como indica la nota oficiosa, se acordó la disolución del Comité consultivo de petróleos, por considerarse por los ministros que era necesario.

Para el mejor funcionamiento de los dispensarios médico-farmacéuticos de los penales se acordó establecer depósitos de medicamentos especiales y disponer que las farmacías militares puedan despachar las recetas de urgencia.

Los ministros tuvieron un cambio de impresiones sobre el conflicto de Asturias. Se habló de la posible solución que el Gobierno cree debe darse a este asunto. Las impresiones sobre el problema no fueron tan pesimistas como en un principio y se cree podrá llegarse a un acuerdo que satisfaga a los mineros y ponga fin a aquél. Esta noche marcha a Asturias el director de Minas con objeto de hallar una fórmula satisfactoria.

El ministro de Obras Públicas dió cuenta de la marcha de las obras del plan de reformas de Madrid, conviniéndose en qué estas terminarán en los plazos marcados.

El ministro de Hacienda llevó al Consejo un proyecto de reglamento para la aplicación del proyecto de impuesto sobre la renta.

Una nota sensacional del Sr. Castrillo

UNA NOTA POLITICA QUE CAUSA GRAN REVUELO.—EL TEXTO INTEGRO

Madrid 8 (11 m.)

En los pasillos del Congreso el diputado progresista Sr. Castrillo facilitó a los periodistas una nota política sobre la actual situación, que produjo gran revuelo.

Dice así la nota:

"El señor Lerroux, generosamente, en octubre de 1931, cedió el paso al señor Azaña, quien traía un bagaje y una concepción de la República. La explicó claramente en un discurso que pronunció, en Acción Republicana, treinta días después de haberse iniciado el debate constitucional.

Esa concepción de la República es revolucionaria ,sin signo providencialista. Nada ha ocurrido en la vida pública española que no haya sido previsto en aquel discurso: desde el rompimiento de la conjunción hasta la cirujía de urgencia en el campo operatorio de la democracia.

El pensamiento del señor Azaña es este: Apoderarse de la democracia constituyente y ponerla al servicio de una interpretación parcial y unilateral de la República.

Su obra es la realización de su programa.

Le entregaron una Constitución y, mediante la ley de Defensa, la ha convertido en una esperanza.

aH querido hacer: de un Gobierno una Junta revolucionaria; de unas Cortes, una Convención; de las leyes complementarias, un programa; de la República Nacional, un programa de partido; de una Reforma Agraria, que colapsa la economia sin satisfacer a los campesinos; de una mayoria parlamenttria nacional, un mecanismo partidista; de un mandato solidario de un proceso jurídico, un proceso inspirado por el libre arbitrio.

Ha sido lógico en su error: la negación del Poder moderador, la del Poder judicial, la concentración de poderes.

Lo que León Blum llamaría "Les vacances de la legalité" y la F. I. R. P. E. son episodios de una formación del orden republicano, engendrados por una falsa interpretación, por lo demás honrada, de lo que debe ser la misión gubernamental en esta hora.

Está en crisis el Gobierno y un sistema de Gobierno, una interpretación integral y esta crisis es la que hay que plantear, porque ese es el problema que está planteado en la conciencia nacional y el problema cuya solución debe facilitar el Gobierno, si cree que, en efecto, todo lo demás es una consecuencia de ese problema fundamental."

LO QUE SE COMENTABA

La anterior nota hizo que en el Congreso se rumorease si ella podia ser consecuencia de la conversación que mantuvieron el Sr. Castrillo con el Presidente de la eRpública durante la audiencia que tuvo esta mañana con él.

LO QUE DICE EL SR. SANCHEZ GUERRA

El anterior rumor llegó a oidos de los ministros del Consejo y el Secretario General de la Presidencia señor Sánchez Guerra que se hallaba en el Congreso comunicó telefónicamente con el Sr. Alcalá Zamora, dandole cuenta del rumor que circulaba.

Poco después el señor Sánchez Guerra manifestó autorizado expresamente por el Presidente de la República, que este desconoce absolutamente los propósitos del diputado progresista señor Castrillo, el cual visitó esta mañana después de larga ausencia.

Hablaron de asuntos generales, sin relación ninguna con la política.

LO QUE DICE MAURA

El Sr. Maura refiriéndose a las especies que algunos lanzaron apropósito de la nota del señor Castrillo dijo:

—Es canallesco que alguien intente dar vuelos de esa especie a la misma. El Presidente de la República no es capaz de una cosa así.

UNA FRASE DE AZAÑA

Al preguntarle la opinión al señor Azaña sobre el documento que tantos rumores ha provocado, dijo:

—Me es igual. Pregunten la impresión que le ha producido a Ossorio y Gallardo, que es el traductor de la legalidad.

OPINION DE LARGO CABALLERO

Interrogado sobre el asunto el Ministro de Trabajo, dijo:

—El Jfe de Estado está a salvo de todas las maiobras. eM consta la lealtad del Presidente.

E LJEFE DE LOS RADICALES

Preguntado el señor Lerroux si conocia la nota dijo:

—Si. Realmente ha sido mala suerte que haya coinciiddo con la visita que hizo hoy el señor Castrillo al Presidente de la República, pues habrá quien crea en la explicación oficiosa dada después y quien no la crea.

Las Cortes Constituyentes

Antes de la sesión

Madrid 7 (11 n.)

A las cuatro llegó el señor Lerroux al Congreso, en cuyos pasillos se notaba esta tarde bastante animación.

El señor Lerroux dijo a los periodistas que esta mañana se había reunido en su domicilio con el Comité ejecutivo del partido radical, despachando asuntos ordinarios y cambian do impresiones respecto al plan a desarrollar en el Parlamento, ateniéndose a las líneas de su ltimo discurso.

Un periodista le dijo que el señor Salaar Alonso se había lamentado de que aun no se hubiese señalado fecha para desarrollar su anunciada interpelación sobre las jubilaciones de magistsados.

—Ya vendrán esa—contestó el señor Lerroux—y otras muchas interpelaciones. Estoy dispuesto a no renunciar a ningún recurso que me dé el reglamento de la Cámara.

Otro periodista preguntó si la minoría radical pedirá el "quorum„ para la aprobación de todos los proyectos de ley.

—Eso más que nada—contestó—, con la sola excepción del proyecto de Congregaciones religiosas, según anuncié.

—He visto publicado en "El Sol„ —continuó diciendo—la noticia de que el embajador de España en Lisboa, no había dimitido. Es una de tantas insidias como otras de dicho periódico. El Embajador señor Rocha, habló conmigo por teléfono, y le dije que esperara para dimitir el regreso del ministro de Estado. El señor Rocha dijo que se ponía al habla inmediatamente con el subsecretario para presentar la dimisión, por desear hacerlo rápidamente.

No me extrañe—siguió diciendo—que se codicien cargos como ese, por ser uno de tantos de los muchos que se creen se pueden desempeñar con solo ser diputado.

LA ENSEÑANZA A CARGO DE RELIGIOSOS

Antes de comenzar la sesión de la Cámara acudió al Congreso una numerosa comisión de padres de familia, que se situó frente al edicio.

La comisión que fué recibida por el señor Besteiro, entregó al presidnte de la Cámara varios escritos que suscriben diversas asociaciones de padres de familia, solicitando la continuación de la enseñanza a cargo de las congregaciones religiosas.

Empieza la sesión

LA INTERPELACION DE ORTEGA Y GASSET

A las cuatro y cinco, se abre la sesión de la Cámara, presidiendo el señor Besteiro.

E lseñor Besteir oprometió mantener una estricta imparcialidad en el citado proyecto de ley y la serenidad máxima para que se estudie detenidamente.

Hay desanimación en los escaños. Las tribunas se hallan bastante concurridas.

En el banco azul el jefe del Gobierno y los ministros de Agricultura, Instrucción Pública y Obras públicas.

Se lee y aprueba el acta de la sesión anterior.

El Presidente da cuenta de haberse recibido peticiones de suplicatorios contra varios diputados.

E lseñor Ortega y Gasset (don E.) explana su interpelación sobre la labor realizada por don Indalecio Prieto al frente de los departamentos de Hacienda y de Obras públicas.

Rechaza las acusaciones que el señor Prieto lanzó sobre el orador, desde el banco azul, en diciembre último.

Reriéndose a la oratoria del señor Prieto, dice que le recuerda la película documental "Orangutanes en la selva", por los golpes que el ministro socialista se da en el pecho, no sé—dice—si para ver la fuerza de sus puños o la resistencia de su caja torácica.

Alude a la réplica que viene anunciando contra él el señor Prieto, que no se recata en decir que le dará un buen revolcón. (Risa.)

El ministro de Obras públicas—agrega—viene reuniendo la artillería gruesa y para ello cuenta con una copiosa documentación proporcionada, entre otros, por el contratista de bras señor Bueno.

Dice el orador que teme que tales delaciones cuesten mucho dinero al país, pues en el caso de dicho señor ocurre que tiene que liquidar contratas con el Estado que, de otro modo, tal vez no liquidase jamás.

El orador dice que el señor Prieto no ha hecho nada de lo que tenía anunciado, ni cabía esperar de sus propagandas ,pues ha combatido la política de petróleos ,la de concesiones de transportes mecánicos, etc., y cuando llegó al Poder, lo dejó todo igual o peor que antes.

Alude al discurso del Ateneo contra el monopolio de petróleos, monpolio que luego el propio Sr. Prieto prorrogó a la Nafta por tres años sin garantía de ningún género, cuando habrá otros concurantes al monopolio que ofrecían descuentos en favor del Estado, mucho mayores.

Cree una ligereza, por lo menos, haberse formado un contrato como ese a los 17 dias de ocupar la cartera sin conocer los antecedentes de la cuestión. Comparándolo con los contratos hechos por Francia, Italia y otros paises se advierte el enorme daño que se hizo a la economía española.

El Sindicato de la Nafta hizo un contrato con Italia concediendo un descuento del 25 por ciento en los mismos días en que España solo lograba el 18 por ciento.

Ignora si será tiempo de recticar el error del Contrato, pero no lo cree, pues el Parlamento es una ficción y en el se desarrollan toda clase de trucos.

Yo no puedo asegurar que haya habido beneficio por parte del Ministro ,pero si prevaricación que tiene su castigo en el Código.

Estima como otro fracaso del señor Prieto lo referente a la salida de 285 millones de pesetas oro que se depositaron en el Banco de Francia y no han vuelto aun a las arcas del Estado.

Habla de su labor en Obras Públicas y dice que con sus planes fantásticos desea pasar a la posteridad como Felipe II o como los Faraones.

Siquiera Guadalhrce era ingeniero y tenía conciencia de lo que proyecta, pero Prieto lo que quiere es hacer un Madrid suyo para que se llame Prietogrado (Grandes risas).

En cuanto a las contratas las hace directamente saltándose todos los trámites y penalidades necesarios. Estas obras suntuosas no reponden además al carácter democrático de la República.

Censura qu ese haya dejado a ingenieros con 500 pesetas de sueldo, dándoles únicamente 7'50 pesetas de dietas cuando salen al campo. En cambio se ha colocado nuevo personal burocrático.

Prieto exclama: El gabienete técnico entiende en la obras que se realizan y está organizado por ingenieros sin intervención alguna del Ministerio.

Sigue el señor Ortega y Gasset y dice que en los proyectos para emplazamientos del Hipódromo y edificios ministeriales debe irse a concursos públicos.

Censura el proyecto sobre el ferrocaril subterráneo de enlace donde van a gastarse 200 millones:

Conste, dice, que yo no soy técnico, pero tampoco lo es Prieto.

Cn los nombramientos de Comisariss de puerto también se ha aumentado da rueda burocrática, algunos perciben hasta 60.000 pesetas y casi ninguno de los nombrados son técnicos en cosas de mar.

El comisario de Bilbao era empleado de la Casa Echevarrieta.

No basta que se trate de un republicano para tratarse con tanto favoritismo.

Las notas oficiosas sobre proyectos hidráulicos son parecidas a las que facilitaba Primo de Rivera.

Señala el caso de un ingeniero puesto en boga por Prieto cuando fué tan ceusurado por su actuación pasada. Se trata dice de don Lorenzo Prado.

El señor Prieto exclama: Será Manuel Lorenzo Pardo. Ni siquiera sabe como se llama.

El señor Ortega Gasset califica de fantasía de poeta el proyecto de dicho ingeniero sobre los riegos del Júcar que solo servirá para establecer una lucha entre regiones.

El Diputado socialista Sr. Vazquez interrumpe al Sr. Ortega y Gasset y le dice:—Cuando su señoría me acompañaba en los mitines decía: "hasta haiga".

El señor de la Villa: ¿Sabe el señor Ortega y Gasset porque se dice haya y no haiga?

El señor Ortega y Gasset alude a la suspensión de empleo y sueldo del ingeniero de Badajoz señor Ansorena.

El señor Prieto exclama: "El señor Ansorena defendía la política socialista, pero no obstante el Ministro juzgó que deba separarle de su cargo.

El señor Ortega y Gasset: Los tribunales le absolvieron.

El señor Prieto: Los tribunales juzgaron que no había delito ,pero no tuvieron porque averiguar si había faltas administrativas.

El señor Ortega y Gasset dice que como le queda aun mucho por decir ruega que se le conceda un descanso.

El señor Besteiro recuerda que las interpelacions no pueden exceder de ciertos límites.

Ante la insistencia del orador se suspende por unos minutos la sesión.

Reanudada la sesión sigue en el uso de la palabra el señor Ortega y Gasset el cual habla extensamente acerca de la oposición de varios sectores de la Cámara sobre la continuación de la construcción de ferrocarriles.

Termina insistiendo en que el contrato de la Nafta rusa fué ruinoo para España.

DISCURSO REPLICA DEL SEÑOR PRIETO

Se concede la palabra al Ministro de Obras Públicas el cual empieza recordando que el asunto de los petróleos se ha tratodo tres veces en la Cámara, y es lamentable, dice, que el señor Ortega y Gasset se haya entregado candidamente a los informes de la campaña de un chantagista profesional de prensa financiera.

Decir que el contrato se hizo sin garantías es una inexactitud fantástica. El proyecto pasó al Comité Ejecutivo de la Campsa que lo aprobó incluso con frases laudatorias del señor Flores de Lemus.

Yo no dudé de las consecuencias económicas del contrato y llevé el proyecto al Consejo de Ministros que lo aprobó por unanimidad, pues en los contratos con Italia, España pagaba el petróleo en chelines y dollars.

Si no se consiguió mayor descuento fué porque España no tiene establecidas relaciones políticas ni diplomáticas con Rusia.

Hablando de esa comisión que no ha llegado a las arcas del Tesoro y que parece se ha perdido sin saberse en que manos...

El señor Ortega Gasset: Yo no quise decir eso. Si hubiera querido decirlo, lo hubiera dicho.

El Sr. Prieto: Pues lo ha dejado entender que es peor, porque carece de gallardía para sostenerlo.

Sostiene que el contrato con la Nafta rusa fué un gran acierto administrativo. Cuando se concertó el contrato no existía la oferta rumana, aunque no debe olvidarse que el petróleo rumano es muy inferior al ruso. Pero cuando se hizo el contrato de la Nafta no había otra proposición que fuese favrable.

eLe datos referentes al contrato y sostiene que en todos sus actos ministeriales resplandece la limpieza.

Considera el contrato de petróleos como el más acertado de todos los realizads durante su gestión ministerial.

Defiende sus disposiciones sobre obras en Madrid pues la ley de 18 de Agoto de 1931 autoriza a realizar obras públicas urgentes acelerando los trámites. Además precisaba reducir todos los plazos ante la crisis obrera reinante en Madrid.

También expone la necesidad de construir nuevos edificios, para ministerios y relata las maas condiciones de los edificios de Obras Púbicas y del caserón "miserable„ del Ministerio de Gobernación, por cuyos locales estamos pagando enormes cantidades.

Los locales son todos arrendados y dispersas las dependencias de Ministerio. Con los nuevos edificios se ahorrará el Estado un millón de pesetas de alquileres.

Rechaza las censuras por las obras de Madrid, señalando que es diputado por Bilbao y no tiene interés en Madrid.

Es lamentable, dice, que un concejal madrileño censure esas obras.

Dice S .S. que alguno de los altos funcionarios es monárquico. Yo no investigo las conciencias de nadie. Me guio por su capacidad.

Refiriéndose al incidente origen de esta interpelación dice: El señor Ortega y Gasset negó que tuviera ningún cargo en la sociedad de contratistas de Obras Públicas. Pues bien, aquí está e acta de dicha sociedad nombrando gestor político al señor Ortega y Gasset con el sueldo de mil pesetas mensuales.

Además el señor Ortega y Gasset acompañó a mi despacho a una comisión de la Asociación de Contratistas que vinieron a pedir una especie de colegio para dichos elementos, para constituir como un monopolio a fin de que todos os asunts pasaran por dicha Asociación.

Habla de la campaña que hicieron los contratistas en el periódico "La Tierra„, defendiéndoles el señor Ortego y Gasset en diversas formas.

El señor Ortega y Gasset: Esto es una canallada.

El señor Besteiro: Estas palabras no constarán en el Diario de Sesiones.

El señor Prieto: Por mí parte que consten.

Sigue el señor Prieto y recuerda que en la relación de cargos que los diputados declararon ante las Cortes el señor Ortega y Gasset ocultó el de representante del Ayuntamiento de Irún.

Termina diciendo: Si el Sr. Ortega y Gasset ha procedido en el Gobierno Civil de Madrid con la honradez y pulcritud que yo en el Ministerio, podrá estar orgulloso de su cargo.

(Grandes aplausos de los socialistas).

Voces varias: ¡Para el arrastre!

INTERVENCION DEL SR. PALOMO.— INCIDENTE.— RECTIFICION DE ORTEGA Y GASSET.— OTRAS INTERVENCIONES

Interviene en la discusión el señor Palomo y dice que aunque se da cuenta del daño que esto puede producir al Régimen cree que conviene depurar los hechos.

Señala que el cargo de Gobernador de Madrid tiene un sueldo expléndido y además hay consignados unos fondos para obras de beneficencia.

Dice que siendo Gobernador de Madrid el seño rOrtega y Gasset pidió al habilitado mil pesetas. Esto puede probarse con los recibos y justificantes del habilitado, pues como no era costumbre este pidió recibo y se le dió señalando la cantidad para atenciones urgentes del Gobierno Civil. ¿Cuales eran estas? Porque todas las atenciones urgentes del Gobierno Civil las pagaba el habilitado.

El señor Ortega y Gasset dijo que el dinero era para pensiones de beneficencia privada, pero a los quince días pidió otras mil pesetas.

Esto es una inmoralidad y si todos los Gobernadores hicieran eso no habría en el tesoro dinero bastante.

Est es una inmoralidad, y si todos los Gobernadores hicieran eso no habría en el tesoro dinero bastante.

Pide la palabra el señor Ortega Gasset y el Presidente dice que cree el asunto debe ser tratado en sesión secreta.

El señor Ortega y Gasset se opone a ella y el señor Altabás señala el ataque personal que se está realizando contra un diputado.

Dice el señor Ortega y Gasset recuerda que siendo subsecretario de Abastecimientos, dimitió por no estar conforme con ciertas cosas.

Salió pobre y vivió de una revista que fundó, por la cesión nde cuya publicación el cónsul de Bayona le llegó a ofrecer 300.00 0pesetas, precisamente en un día que solo tenía veinte francos en su casa.

Creo, dice, que debe hacérseme un poco de justicia en vez de acusarme de haberme llevado 2.700 peeta del Gobierno Civil de Madrid.

Relata su nombramiento de Gobernador de Madrid y dice que tenía las salas llenas de obreros parados. Encontré además un décit de 8.000 pesetas.

De cuantos gastos realicé respondo absolutamente y es lamentable que se quiera arrojarme a la cara una cosa insuficiente.

Me entrego a la Cámara para que juzgue mi caso.

Tengo una vida y un pasado lleno de sacrificios por si quieren muchos escucharme.

El señor Palomo pronuncia frases que no se oyen.

El señor Ortega y Gasset: Lo que siento es no haberme traído un tintero para arrojárselo a S. S.

El señor Palomo insiste en que las atenciones del Gobierno Civil antes eran iguales que ahora.

Yo he oído decir al señor Ortega y Gasset que individuos del Gobierno carecen de toda moral. Solo me ha dolido y por ello hablé así.

El señor Altabás pronuncia algunas frases que producen un incidente entre él y los socialistas.

E lseñor Botella interviene en la discusión declarando que la anterior interpelación del señor Ortega y Gasset sobre el pleito ferroviario respondió a un acuerdo del Comité Nacional del partido, no siendo ello un acto personal del señor Ortega y Gasset.

Se lamenta de que el señor Palomo haya llevado el asunto por el camino que lo ha hecho. La acusación debe sustanciarse pues por ser pequeña es más desagradable.

SE PIDE EL NOMBRAMIENTO DE UNA COMISION. — INTERVIENE AZAÑA EN CONTRA

El señor Ortega y Gasset pide que se nombre una comisión que ponga en claro lo ocurrido, pues recuerda que trajo también la estancia de unos evadidos de Jaca.

La Presidencia cree que el asunto ha terminado y que es improcedente el nombramiento de la comisión propuesta. Si los diputados presentan proposición sobre el asunto se discutirá.

Lo Sres. Martínez Barrios, Botella y Guerra del Río dicen que la proposición se presentará hoy mismo.

D. Trifón Gómez no cree que deba nombrarse comisión alguna. Bastará para que todo termine con que se traiga la prueba de la inversión del dinero.

Poco después se lee una proposición pidiendo qu ese investigue si las acusaciones lanzada responden a la realidad.

Defiende la proposición el señor Guerra del Río.

Intrviene el jefe del Gobierno señor Azaña diciendo que el nombramiento de esta comisión de llegarse a ello no puede suspender el debate.

Admás diré que no puedo admitir que las palabras del Ministro de Obras Públicas queden ni de cerca ni de lejos emplazadas por una comisión parlamentaria.

El señor Guerra del Río insiste y no ve inconveniente en que se nombre esa comisión.

El señor Prieto dice que él deliberadamente se ha apartado de todos los cargos injuriosos hechos contra él por el Sr. Ortega y Gasset. Ahora, si la comisión que se nombre depura los nuevamente lanzados por una parte se me deja desamparado.

El señor Azaña insiste en que no puede admitir que una comisión examine unas palabras pronunciadas por el Prieto. Este no tiene porque responder más que ante las Cortes de sus palabras y sus actos.

El señor Ortega y Gasset insiste en que se trate la cuestión que afecta a su honor.

Se lee otra proposición de los socialistas pidiendo que no ha lugar al nombramiento de la comisión.

En votación nominal se aprueba esta proposición por 106 votos contra 34.

Y se levanta la sesión a las 10'15 noche.

Comentarios después de la sesión

LO QUE DICE LERROUX

Al suspenderse la sesión subió a los pasillos el Sr. Lerroux el cual fué nuevamente interrogado por los periodistas.

Le preguntaron:

—¿Insistente V. en la obstrucción?

—Sin el menor desmayo. El partido radical hará obstrucción agotando todos los recursos.

—¿Habrá excepción para el tribunal de garantías?

—De ninguna manera.

UN COMENTARIO DE MAURA

En los psillos, don Miguel Maura comentando el anuncio del banquete a Azaña, ha dicho:

—Si sigue cuatro meses más, en el poder, veremos otra mascarada de Alcades.

Lerroux replicó:

—Hombre. ¡Cuatro meses! En este tiempo esta ránya marchitas las flores de la tumba ministerial de Azaña.

UNA PROPOSICION SOBRE CASAS VIEJAS

Se ha presentado a la mesa del Congreso una proposición incidental pidiendo el nombramiento de una comisión parlamentara que abra una información sobre los sucesos de Casas Viejas y formule una ponencia ante la cámara.

La firman los señores Algora, Canales, Marraco, Tagut y otros.

SE COMENTA EL DEBATE

Al terminar la sesión en los corrillos se comentaba el debate y muchos decían que las derivaciones que ha tenido no eran de extrañar. Debió esperarlas, dicen, el señor Ortega y Gasset ,pues hay que reconocer su poca habilidad al plantear una interpelación de ese género.

El señor Azaña conversando con los diputados decía que el Gobeirno tenía que rechazar la proposición referente al nombramiento de una comisió npo rla forma en que se había presentado y términos en que estaba redactada.

M.C.D. 2022

El señor Palomo insistía en que se había lanzado la acusación contra Ortega y Gasset cansado de que fueran defraudados sus correligionarios.

Los ministros estrecharon la mano al señor Prieto felicitándola por su discurso.

También le felicitaron muchos diputados.

ORDEN DEL DIA PARA EL MIERCOLES

El señor Besteiro hablando con los periodistas dijo que mañana a primera hora irán los ruegos y preguntas pues hay cinco diputados que tienen pedida la palabra.

Después si se desea puede continuar la interpelación de Ortega y Gasset, pero limitándose el tiempo para que esto no se haga interminable.

En la orden del día continuará la discusión d ela ey de Congregaciones.

Se separa del partido socialista

Madrid 7 (11 m.)

El abogado y escritor don Juan Sanchez Rivera ha escrito al Presidente de la Agrupación socialista madrileña diciéndole que existiendo cada vez más hondas discrepancias entre la actuación del partido socialista español y su criterio personal, sin dear de ser socialista, ideológico en lo posible, y que nunca lo fué en lo insensato o contraproducente, como la desaforada legislación actual cuya consecuencia es incrementar el número de los sin trabajo, solicita la baja de la agrupación y del partido socialista.

¿De que se trata?

Madrid 7 (11 n.

Esta tarde se supo que el magistrado señor Arias Vila, encargado de la causa sobre evasión de capitales, había designado juez especial de un nuevo sumario que tendrá gran resonancia por la calidad de las personas que han intervenido.

El mismo señor Arias Vila confirmó ante los periodistas su nombramiento, aunque manteniendose en una impenetrable reserva sobre el alcance del asun to y númro y condición de los encartados.

Esta tarde han desfilado por el despacho del señor Arias Vila varios letrados, suponiéndose que estas conferencias tendrán relación con las diligencias judiciales que se instruyen.

Lo único que hemos podido averiguar es que el delito que se persigue es de carácter común.

Siguen las reuniones de la Comisión General del Desarme

LA DISCUSION DEL PLA NFRANCES

Madrid 7 (11 n.)

Ginebra.—A las 3'45 de la tarde ha comenzado bajo la presidencia del señor Henderson, la tercera sesión de la Comisión General de la Conferencia del Desarme, asistiendo igual concurrencia que alas dos anteriores.

En representación de España asistieron los señores Zulueta y Madariaga, ocupando la presidencia de la delegación francesa el señor Boncour.

Hizo uso de la palabra primeramente el delegado de Grecia, señor Politis, quien expresó su cordial adhesión al plan francés, que merece ser estudiado detenidamente y en el cual se han recogido iniciativas anteriores.

Habló después el delegado de Polonia, señor Razzynhski, quien dice que el plan francés ha permitido esclarecer posiciones a las distintas potencias, expresando su creencia de que las dificultades de la Conferencia no son técnicas, sino políticas y que en distintos puntos sería posible llegar a un acuerdo absoluto.

A continuación habló el representante de la U. R. S. S., señor Litvinoff, quien pronunció un extensísimo discurso.

Dijo que a juicio de Rusia el único medio de garantizar la seguridad de los pueblos, es llegar al desarme total o por lo menos a la reducción máxima de los armamentos, en el plazo más breve, pues al cabo de cinco años de haberse reunido la Comisión Preparatoria, seguimos dipjo, todavia sin saber si el desarme ha de llegar por la seguridad o la seguridad por el desarme.

A continuación sube a la tribuna el ministro de Estado español, señor Zulueta, quien dijo entre otras cosas:

Al disponernos a estudiar ahora el proyecto francés de desarme, nos es imposible prescindir de la atmósfera política internacional en que éste se nos presenta.

Este plan se inspira en la noble ambición de organizar la paz para hacer posible el desarme de los pueblos y es en cierto modo una continuación lógica de la evolución que se ha producido desde que se creó la Sociedad de Naciones.

El señor Zulueta terminó diciendo:

Asi como la fuerza del arma depende del brazo y la del brazo depende del cerebro y dl corazón, así también el ejército internacional no será sino una vana impresión de fuerza, sino existe fé en la política internacional.

Todos nuestros esfuerzos deben fundarse en la fé en los Pactos, en la obediencia a la ley internacional, y si por desgracia los momentos lo exigieran, en un esfuerzo concertado de las naciones para hacer respetar la ley internacional, que todos hemos aceptado y respetado.

El señor Zulueta muy aplaudido y felicitado al finalizar su discurso que habia escuchado con gran atención el señor Paul Boncour, que en diversas ocasiones hizo signos de asentimiento y tomó notas.

ESl discurso del ministro español ha producido excelente impresión, sobre todo en la parte que se refiere a la féque ha de tenerse en los Pactos y a la ncesidad de su estricto cumplimiento, sin lo cual, serían letra muerta las disposiicones internacionales.

aMñana por la tarde celebrará sesión la Comisión general.

EL PUNTO DE VISTA DE LITVINOFF

Ginebra.—Aparte de la intervención elocuente del señor Politis en favor del plan francés, uno de los acontecimientos más importantes de la sesión de la Conferencia del Desarme, ha sido la adhesión del señor Litvinoff a numerosos puntos del plan francés.

El señor Boncour ha decidido intervenir en el debate en último lugar, creyéndose que lo hará el miércoles.

Extranjero

DEL INCENDIO DEL "ATLANTIQUE"

Madrid 7 (11 n.

Burdeos.—Parece que en las investigaciones que realiza la policia y la comisión especial que entiende en lo del incendio del "Atlántique" se ha descubierto una pista.

Ha sido llamado a declarar un tripulante del trasatlántico.

FORD REANUDA EL TRABAJO

Detroit.—La compañia Ford anuncia que reanudarán el trabajo inmediatamente varias fábricas en vista de que ha aumentado la fabricación de carrocerías.

Ecos varios

TRIPLE ALUMBRAMIENTO

Cuenca.—En el pueblo Carboneras la vecina Juliana de Andrés dió a luz un niño y dos niñas.

Se encuentran en perfecto estado madre y recien nacidas.

El padre de los recien nacidos se llama Martín Castellanos que es un humilde trabajador.

VIAJE DE PRACTICAS DE ARTILLERIA

El Ferrol.—Han llegado 85 capitanes de Artillería en viaje de prácticas para el curso de ascenso. Les acompañan los profesores.

Permanecerán en El Ferrol durante 7 días.

Visitarán las fortificaciones y se les prepara un agasajo.

AVIADOR QUE SE DETENDRA EN BARCELONA

El aviador Mollinon que ha emprendido el vuelo a la América del Sur, se detendrá en Barcelona o Cartagena.

DESAPARICION DE VALORES DECLARADOS

Madrid 7 (2 t.)

La Policia y el Juzgado trabajan paar descubrir la desaparición de unos valores declarados, que se ha notado que faltan en la Administración de Correos de Madrid.

El total de los cuatro valores que faltan importa 13 mil pesetas.

POR CELEBRAR UNA PROCESION

Teruel.—El Gobenador civil ha multado con 150 pesetas al Alcalde y al Párroco de Alcañiz por celebrar una procesión sin autorización.

CONTRA LA GESTION DE UN GOBERNADOR

Vitoria.—El Comit élocal del Partido Radial ha acordado ver con desagrado la gestión del Gobernador en el pleito de la Diputación.

Califica de desconsiderada la solución dada por el Gobernador y dispone que los concejales radicales renuncien a los cargos que tengan en el Ayuntamiento.

BESTEIRO DESMIENTE LA FORMACION DEL PARTIDO LABORISTA

Madrid 7 (11 n).

El Presidente del Congreso señor Besteiro fué interrogado por los periodistas sobre una información que le atribuía un diario sobre el propósito de fundar el Partido Laborista.

Dijo que lo dicho es absolutamente falso.

Actuo dentro el partido socialista, añadió Besteiro, y completamente disciplinado.

Acato y seguiré acatando los acuerdos de la mayoría, aun manteniendo mis puntos de vista. No etorpeceré el partido socialista para que cumpla los deberes con relación al Gobierno de la República, hasta el límite que el mismo partido quiera poner.

EXPLOSION DE PETARDOS

Madrid 7 (11 n).

Baños de Montenagor.—Los afiliados a la sociedad de campesinos colocaron un petardo en el domicilio del secretario del Ayuntmiento, causando la explosión grandes destrozos.

Otro petardo lo colocaron en la iglesia de Santa María e intentaron incendiar la Ermita.

Luego intentaron una manifestación sonando algunos disparos, resultando un herido.

Intervino la Benemérita.

DISPARA CONTRA UN CENTINELA

Cádiz.—El centinela de la Cárcel dió el alto a un sospechoso.

Como le desobedeció el centinela disparó sin lcanzarle.

La guardia registró los alrededores de la Cárcel sin resultado.

El desconocido disparó la pistola contra el centinela, que resultó ileso.

LA HUELGA MINERA

Oviedo.—La huelga minera sigue hoy igual que ayer.

El paro es absoluto entre los elementos de la U. G. T.

Entre los extremistas sigue la división pues algunos trabajan y otros intentan apoderarse de la dirección del movimiento.

La tranquilidad es absoluta. No se ha registrado ningú sabotaje.

LA EVASION DE CAPITALES

El Juez especial Sr. Arias Vila que entiende en la evasión de capitales manifestó que en el estudio del sumario ha encontrado otra figura del delito.

DOS GUARDIAS EXPULSADOS

Valencia.—En el Cuartel de Guardias de Asalto formaron las fuerzas y ante ellas el Comandante Jefe expulsó a dos guardias que recientemente promovieron un escándalo en un cabaret.

Además de ser baja en el Cuerpo se les sigue expediente.

HUNDIMIENTO DE UNA CASA

Zaragoza.—En el pueblo de Tauste se hundió una casa sepultando al mtriimonio Miguel Lorete y Francisca Olmo, además a una mujer llamada Encarnación Ruiz y a su hija María.

El matrimonio murió, sacándose de entre los escombros, los cadáveres y Encarnación e hija sufrieron heridas gravísimas.

UNOS EXPLOSIVOS

Oviedo.—En una cuadra del pueblo de Turón un niño que estaba jugado encontró cinco cartuchos de dinamita, once fulminantes y cinco metros de mecha.

EL SABADELL VENCE AL HERCULES

Mdrid.—En el cmpo de Parral jugaron el partido de desempate el Sabadell y Hércules.

El encuentro resultó soso venciendo los catalanes a los alicantinos por tres a cero.

QUERIAN TRABAJAR

En las obras de la Ciudad Universitaria se presentaron hoy 3 obreros pertenecientes a la C. N. T.

Pidieron trabajo, pero a pesar de la negativa de los encargados se pusieron a trabajar.

Desobedecieron e insultaron a los guardias que les invitaron para que se retiraran.

Acudió el Jefe Superior de Policía Sr. Aragonés que les incitó para que se retiraran.

Como no se sometieron al as ordenes se les detuvo.

EL SUBSECRETARIO DE TRABAJO

Salamanca.—A la una de la tarde llegó el subsecretario de Trabajo señor Fabra Ribas, dirigiéndose al Gobierno civil donde se entrevistó con el gobernador y con el presidente del jurado mixto, tratando de la concentración de campesinos anunciada para el día 12, que ha organizado la Federación provincial obrera. Los obreros piden se les abonen los jornales que se les adeuda por la última recolección; el abono del diez por ciento dispuesto en las bases de trabajo y la colocación del 50 por ciento de obreros afiliados al sindicato de trabajadores de la tierra.

El subsecretario conferenciará esta tarde con las representaciones patronal y obrera, creyendo dejará resuelto el conflicto hoy mismo, regresando a Madrid.

CONFERENCIA INTERNACIONAL DE OBREROS

Paris.—La Conferencia d los partidos obreros europeos reunida en Paris acordó dirigir un mensaje a los internacionales de Zurich y Moscú pidiendo la inmediata reunión de la Conferencia en la que estarian representados todos los partidos obreros revolucionarios.

El objeto de la reunión es estudiar el plan de acción común contra el fascismo cuya amenaza se ra acentuado con la subida de Hitler al poder en Alemania.

CONSEJALES RADICALES QUE DIMITEN

Vitoria. — A consecuencia de lo ocurrido entre la Diputación y el Gobernador han dimitido todos los concejales radicales cumpliendo de este modo el mandato del partido.

Grandes acontecimientos en Radio

ATWATER KENT, como siempre va a la cabeza.

Las nuevas válvulas serie 40 y 50 silenciosas y de gran amplificación son multi-funcionales y equiparán el aparato a uno de mayor número de válvulas.
La sintonización es silenciosa, permitiendo buscar las estaciones sin recibir ruidos desagradables ni onda continua.
Los grandes chassis llevan amplificación tipo B, proporcionando un enorme volúmen sin distorsión.
Los nuevos modelos reciben las ondas normales y extra-corta en un mismo receptor.
Nuevos circuitos con nuevas válvulas dan mayor amplificación, mayor sensibilidad, mayor selección y mayor pureza de tono, todo ello, sin aumento de precio.

ATWATER KENT RADIO FONOGRAFO

AUTO ELECTRICIDAD, S. A.
A. Alejandro Roselló, 85
Palma de Mallorca
Barcelona - Madrid - Valencia
La Coruña

PERFUMERÍA LA JAVA
COLON, 34, Palma
ACTUALMENTE descuentos en las secciones de MEDIAS y CALCETINES, colores de Moda.
Modelos Nuevos en Carteras, Collares, Pendientes, Guantes Piel, para Señora y Caballero. SELECTO SURTIDO.
LA JAVA Colón, 34

Ultimos Telegramas

CAMPEONATO DE CARAMBOLAS

Madrid 8 (12'40 t.)

Paris. — En la segunda jornada del Campeonato internacional de billar entre los profesionales Berner, francés y Mora español, venció el francés.

El match era a 30 carambolas y Mora solo llegó a 194.

La mayor tacada del francés fué de 91 y 50 la del español.

EL EMPRESTITO INGLES A AUSTRIA

Londrs. — Al reanudar el Parlamento inglés sus trabajos ha aprobado el empréstito concedido a Austria.

CONTRABANDISTAS SORPRENDIDOS POR CARABINEROS

Melilla. — Los carabineros que vigilan la zona exterior sorprendieron a los contrabandistas que llevaban tabaco. Al darles el alto les tirotearon entablándose un tiroteo, resultando herido un carabinero en la mano derecha y un contrabandista en la pierna derecha.

El herido quedó detenido y los restantes huyeron.

MORA MUERTA A PALOS

Melilla. — En el poblado de Beni Euser el indigena Mohamed Hach mató a palos a su cuñada Yamina Meut Amar por desobediencia familiar.

Después se presentó a las autoridades de Ceuta.

AMENAZA A UNA ESTANQUERA PARA ROBAR

Bilbao. — Anochecido se presentó en un estanco de Begona un individuo.

Pidió un paquete de sigarros a la hija de la dueña llamada Gloria Martínez.

Esta que estaba sola le entregó los cigarros.

Entonces le preguntó si tenía cambio de 100 pesetas.

Mientras Gloria miraba el cajón para ver si tenía cambio, el desconocido sacó una pistola amenazándole para que no gritase.

El individuo se llevó 35 pesetas que había en el cajón.

DOMICILIO DE UN PROCURADOR ASALTADO

Valencia. — Anoche cinco individuos armados de pistolas asaltaron el domicilio del procurador de los Tribunales. Mientras unos vigilaban otros entraban en la casa amenazando a los empleados y a un cliente.

Otros registraron cajones llevándose un millar de pesetas.

La operación duró diez minutos. Los aasltantes huyeron después de saqueada la casa mientras amenazaban a las personas que había en el domicilio diciéndolas que no querían matar a nadie y que si robaban era por necesidad.

Se han concentrado en el pueblo numerosas fuerzas de la Benemérita que han practicado registros y cacheos.

Han sido recogidas varias armas y encontrado un petardo al lado del transformador de la línea telefónica detrás del Balneario. El artefacto no llegó a estallar.

DOS PETARDOS

Oviedo. — Esta madrugada han estallado dos petardos en casa del párroco de Bol. Solo han ocasionado alarma entre el vecindario.

HUELGA EN CASTELLON

Castellón. — Se han declarado en huelga los obreros que trabajan en las carreteras, puertos y pantanos de la provincia, por no atendérseles en sus petiicones.

LOS FOROS DE GALICIA

Ferrol. — Las sociedades agrarias se han dirigido al Miinstro de Justicia pidiendo una rápida solución al problema de los foros de Galicia, puesto que la ley agraria nada beneficia a los labradores de esta región.

iPden también la suspensión de todo trámite judicial sobre foros.

LA GRIPE EN PUERTO LLANO

Ciudad Real. — Comunican de Puerto Llano que aumenta allí la epidemia gripal.

En las minas y talleres faltan al trabajo el 6 0por 100 de operarios pues se hallan enfermos.

Hasta ahora la enfermedad es de caracteres benignos en la mayoría de atacados.

El Ayuntamiento ha adoptado medidas para asegurar el abastecimiento de leche a los enfermos.

ESTUDIANDO UNA FORMULA

Oviedo. — La Patronal Minera ha celebrado una reunión para estudiar la fórmula propuesta a base de la jubilación de 3.000 mineros.

La reunión duró dos horas.

Al salir dijeron que se habían limitado a un cambio de impresiones y se seguirá su estudio.

Una baja socialista

Madrid 8 (11 m.)

Córdoba.—El jefe de la minoría socialista del Ayuntamiento don Antonio Hidalgo Cabrera ha escrito al presidente del Comité del Partido dándose de baja de este.

Dice que se da de baja por la indiferencia del Comité ante la decepción de los camaradas que acreedores a mayor cordialidad se marcharon por no consentir el dominio de la audacia y el aventurismo político que impera en la organización.

Termina la carta confiando en que llegará un dia en que se imponga la serenidad y el sentimiento de justicia en la agrupación que se ve desasistida de los elementos prestigiosos por incompatibilidad con la táctica de chismografía y zancadilleo.

Huelga general en Gijón

Madrid 8 (1 t.)

Gijón.—A pesar de los anuncios de que ayer se declararía la huelga general en Gijón para conseguir la readmiión de 18 despedidos de la Junta de Obras del Puerto no se llegó al paro; pero se trabaja para conseguirlo.

Mañana se celebrará una reunión en la Casa del Pueblo en la que acudirán todas las directivas de todos lo ssindicatos para resolver en definitiva si se va al paro general; aunque la impresión es que los obreros muy afectados por la crisis de trabajo son opuestos ala huelga.

De acordarse no la secundarían desde luego los obreros de la Junta de Obras del Puerto que son unos 400.

Contra el Estatuto Gallego

Madrid 8 (11 n.)

Pontevedra.—La Juventud Radical ha publicado una nota contra el Estatuto Gallego el cual dice que lesionará gravemente los intereses de la propia Galicia.

En Asamblea extraordinaria el Colegio de Agente Comerciales también ha acordado por unanimidad oponerse al estatuto gallego por considerarlo perjudicial para los intereses económicos de Galicia.

Besteiro y Pedregal

ALMUERZAN JUNTOS

Madrid 8 2 t.)

Entre los politicos es objeto de muchos comentarios el hecho de que el residente del Congreso don Julián Besteiro y el exministro Sr. Pedregal almorzarán juntos en un restaurant de las afueras.

BOLSA DE BARCELONA

ACCIONES

OPERACIONES A PLAZOS

Nortes.	42'50
Alicantes .	32'20
Minas Rif.	48'25
Explosivos.	134'75
B. H. Colonial.	44'75
Aguas Barcelona.	142'00
Ford Motor.	16'00

OPERACIONES AL CONTADO

Acci. Pref. Telefónica.	108'00
Acci. Trasmediterránea.	110'00

CAMBIOS EXTRANJEROS

Francos.	47'575
Id. suizos.	235'10
Libras.	41'77
Dólares.	12'18

EXTRANJERO

Madrid 8 (2 t).

(Urgente)

LONDRES

Pesetas.	4176
Dólares.	34269
Francos.	8775

PARIS

Pesetas.	21912
Dólares.	25665
Libras.	8777

FABRA

PARA CADA EDAD

SU KODAK RUL-LAN le dará el preciso.
Palacio, 10.
Sección de ventas.

M.C.D. 2022

¡¡AUTOMOVILISTAS!!

¿Donde pueden llevar su Auto para estar bien pintado?
¿Qué taller les pueden garantizar la pintura y su trabajo?
¿Dónde lo pintarán con rapidez y economía?
¿Qué pintor no da comisiones para poder trabajar?

A. HERNANDEZ

Unico en Mallorca que tiene la exclusiva de la famosa Pintura DUPONT DUCO REG. U.S. PAT. OFF.

SAN MIGUEL, 21. TELEFONO. 1-2-9-4

No se dejen engañar Sres. Antomovilistas SOLO HAY UN DUCO, visiten esta su Casa en la que encontrarán toda clase de garantía y demostración en sus trabajos.

Presupuestos gratis. - Facilidades de pago. Talleres Carretera de Manacor, 245. - Teléfono, 15-36

PALMA DE MALLORCA

HERNIADOS (trencats)
Aparatos para reducir y curar toda clase de hernias, personal especializado para su aplicación.
CASA CODINA, Unión 8, Palma
(junto al paseo del Borne)

C. PASCUAL, Médico Especialista

Piel-Sífilis y Vías urinarias

BLENORRAGIA. (Purgaciones). Curación rápida y radical.
SIFILIS. Aplicación del neosalvarsan 914 y 606 a 5 pestas.
DIÁTERMIA. Lámpara de cuarzo-criocauterio, corrientes eléctricas, alta frecuencia, eléctro coagulación, ayos ultra rojos y forádica etc.
Consulta de 11 a 1 Domingos y estivos de 9 a 11.—ECONOMICA PARA OBREROS DE 6 a 8.
Mesquida 8. (Travesia del Borne)

Aceite puro de Oliva

de Son Bauzá (Valldemosa). Despacho: Fiol, 1 y Zavellá 9. Palma.

Calentadores de Goma (Botellas)

Un remedio indispensable para conservar la salud, necesario para todo el mundo.
Cómprela Vd. hoy mismo en
CASA CODINA Unión 8, Palma (Junto al Paseo del Borne)

La Funeraria Católica

La más rápida y económica
Alfarería, 40. Teléfono 13-15

POR 800 PESETAS

doy auto «CLEVELAND» magnífico estado. Informes: Garage Vidal. Av. Alejandro Rosselló. (21

OCASION

2 Máquinas Singer nuevas de ganga se venden, venga hoy mismo. Calle Teatro Balear, 5. (47

GARAGE AMERICANO

Reparación, compra y venta de cubiertas y cámaras usadas. Vilanova núm.3.

COMPRO

máquinas de coser usadas de todas marcas y sistemas. Reparaciones gratis a domicilio. Calle Teatro Balear, 5

CRIADA

Se precisa con buenas referencias. Razón: Pelaires, 25, entresuelo 2.ª (15

HOTEL BUENAVISTA

Propietario: Antonio Marí. Frente al mar, montado a todo confort, agua en todas las habitaciones, fria y caliente. Pensión de 8 a 10 pesetas diarias, desayuno, comida, cena. Coche a servicio del Hotel a la llegada de los vapores a Ibiza. Santa Eulalia del Rio (Ibiza). (56

DESEO HABITACION

solo para dormir cerca Borne. Escribir. Plaza Navegación n.º 17. V. Tur. Santa Catalina. (23

MUJERES

precisa una cuidar niños y otra que haceres casa, 31 de Diciembre, 21 pral. (230

SOCIO

Industria bien introducida con maquinaria moderna establecida en esta capital necesita socio con capital dándole todas garantías. Ofertas por escrito a J. F. Plaza Santa Eulalia, 10. (34

VALLAS

Compraría para escritorio. Ofertas a: Jovellanos, 1 b. (71

FRANCES

Desea habitación solo para dormir en Palma, muy ventilada y con sol. Ofertas al n.º 5. Plaza Santa Eulalia, 10. (72

SEÑORA

No compre su máquina de coser sin antes ver las de ganga que las hay de todas marcas en Calle Teatro Balear, 5. (103

FALTAN CHICAS

Para trabajo fácil. También faltan para trabajar a domicilio. A. Estanislao Figueras, 83. (50

NECESITO

20 a 30 Maquinistas, Repuntadoras y Reparadoras para fábrica de calzado manual. Aved. Estanislao Figueras 83. (51

HASTA EL 11 DE FEBRERO
LIQUIDAMOS por FIN de TEMPORADA
2.000

Sweters, Pull-overs, Blusones y otros artículos para Señora, Caballero y Niño, todo en lana

LA SALDADORA

Brossa, 16 PALMA

SE VENDE

casa grande bajos y altos, jardín y huerto con árboles frutales a 15 kilómetros de Palma. Razón: Plaza Santa Eulalia ,10. (210

PERDIDA

De una pluma estilográfica de calle Feliu a Correos. Se gratificará su devolución. Pensión Garau Feliu, 6. (41

SE VENDE

1 carro con muelles para caballo de 6 palmos, 1 báscula de 300 kgs. y una bicicleta todo en buen estado. Razón: Plaza Santa Eulalia, 10. (209

NODRIZA

Joven se ofrece leche de un mes para criar en su casa o fuera de ella. Informes: María de la Salud. Calle Mayor n.º 93. (43

SE VENDE

Café y Bodega con buena clientela por no poder atenderla situada en punto céntrico. Razón: Plaza Santa Eulalia, 10. (40

VENDO

Fábrica de tejidos en marcha. Razón: Plaza Santa Eulalia, 10. (32

SE VENDE

Tienda comestibles por no poder atenderla. Informes: Bodega Salvador Picó. Fermín Galán, 49. (38

Profesor de Inglés

nativo, se desea para clases colectivas de sociedad. Ofertas a Plaza Santa Eulalia, 10. (36

VIDRIO Y LOZA

«EL BARATO»
Próxima apertura.—Plaza de la Paja, núm. 9. (126

SE NECESITA CHICO

15 a 19 años para cuidar perros de carreras. Sueldo y comisión. Danús 14-2.º (48

POR 8.000 PESETAS

vendo casa habitación con cisterna y pequeño terreno posterior; y dos solares contiguos, en parte edificados, midiendo, en junto, unos 450 metros cuadrados frente a la parada del tranvía, en el Coll d'en Rabassa.
Informarán en dicho caserío calle de Malberty, 10. (111

VENDO

Coche Sedan 7 plazas 18 HP. alumbrado eléctrico y a toda prueba precio muy reducido. Informes: Riera 20. Frente a Rambla. (31

SEÑORITA

Extranjera desea casa particular de buenas referencias. Solo para dormir o a todo estar si conviene. Ofertas por escrito al n.º 19. Plaza Santa Eulalia, 10. (29

CABALLO

Para vender grande a toda prueba Razón: Plaza Santa Eulalia, 10. (30

Peluquería Señoras

Ondulación permanente sin corriente en la cabeza. Garantizada seis meses, 12 pesetas.
Plateria 49-2.º (223

SE VENDE

Un huerto en la carretera de Valldemosa y cerca del Matadero, cinco minutos tranvía con una casa y árboles frutales. Informes Balmes número 58. (16

Ford Sedan nuevo

7 plazas vendo. Garage Mazcon, Sindicato, 205. (49

SEÑORITA 22 AÑOS

Sabiendo francés, italiano, castellano y catalán se ofrece como doncella o cosa análoga, en Hotel o casa de familia extranjera. Informes: Samaritana, 15, Estanco. (37

MASSAGE MODERNO

De todo el cuerpo para Señoras y Caballeros. Teléfono, 2151. (39

SE ALQUILAN

Habitaciones amuebladas. Son Españolet. Parada tranvía. Camino vecinal (Son Rapiña), 39. (42

SE VENDE

Máquina de coser casi nueva rápida. Informes: San Buenaventura 26. (45

ALQUILARIA

Edificio o piso grande para instalar lujosa pensión de familia. Ofertas: Calle Buñola 22-2.º 2.ª (44

Del primero de Febrero

se dará clase de contabilidad y clase nocturna. Feliu 15-1.º (7

CAPITALISTA

Lo necesita Fábrica de artículos de Celuloide y Antimonio para trasladar la industria. Clientela en Cataluña y resto de España. Asunto de porvenir. Escribir a Gimeno: Plaza Santa Eulalia, 10. (35

EXTRAVIO

De un tapón radiador de automóvil. Se gratificará la entrega. Razón. Plaza Santa Eulalia, 10. (55

COMPRARIA

Hotel Resturant. Razón: Plaza Santa Eulalia, 10. (54

AUTO

Se vende Studebaker 7 plazas, Sedan, en buen estado por 3.000 pesetas, daré facilidades de pago. Informes: Plaza Weyler, 3-1.º (53

PERDIDA

En Terreno hace dos semanas una Bolsa de cuero coteniendo unos espejuelos y 3 pesetas. Se dara propina al que la devuelva. Conquistador 18. Palma Post. (57

CASA PARTICULAR

Ofrece pensión a todo estar a señorita, caballero o matrimonio. San Cayetano, 15-1.º (20

¿Cual es la causa de la epilepsia?

Se distribuyen gratis 5.000 libros

Las opiniones de famosos doctores sobre tan interesante tema, las encontrará Vd. en un folleto que se enviará GRATIS, mientras haya ejemplares disponibles, a cualquier interesado que lo solicite de J. Redfern, Dept.º de Divulgación n.º 295 P, 30 Bouverie Street, London E. C. 4. Inglaterra.

HOMBRE

Recien llegado de América busca colocación en hoteles o casa análoga habla inglés. Informes: Catañy, 17, bajos. (59

VENDO

Citroen cabriolet 5 caballos HP. 2 plazas. Informarán: Valseca, 18. (58

INCUBADORA

120 huevos y criadora Isotermis. Se venden en perfecto estado. Informes: Cima 15, (Santa Catalina). (60

PARA AGENTES

hacen falta en la capital y pueblos personas bien relacionadas. Asunto fácil y de buen rendimiento. Escribir con referencias a P. M. Puig. Apartado Correos, 78, Palma. (62

COCINERO

se desea un cocinero y una sirvienta en San Agustín, Carretera de Andraitx, 16. (61

PERDIDA

De un reloj Sport de bolsillo. Gratificarán su devolución Palma Post. Conquistador, 18. (65

SE ALQUILA

Un piso amueblado con azotea, agua corriente, luz eléctrica y muy pintoresco. Informes: Calle Murillo, 104. Santa Catalina. (64

BORDADORA

A máquina que sepa su obligación se necesita pra trabajar en taller. Razón: Pont y Vich 14-2.º (65

SE TRASPASA

Un piso con vivienda en el Borne propio para despacho salón de belleza o cosa parecida. Razón: Plaza Santa Eulalia, 10. (66

CASA PLANTA BAJA

Se vende de nueva construcción. Calle Cpitán Vila 61 por 3.300 pesetas. Informes en la misma calle 50. (67

Joven, hablando alemán

desea colocación corriente en oficinas. Escribir Plaza Santa Eulalia, 10, para número 9233. (70

SE NECESITA

cocinero para casa particular. Informes: San Jaime, 28. (Tienda). (69

SE DESEA

buen obrero trabajador a jornal o destajo para fabricar bolsos. Dirigirse, calle 14 Abril, 37. Terreno. (68

M.C.D. 2022