LA ÚLTIMA HORA

Número suelto, 10 cénts. DIARIO ILUSTRADO DE LA NOCHE, DE INFORMACIÓN, LITERARIO Y ARTÍSTICO Año XXXIX.—Núm. 12.728

SUSCRIPCIÓN: Un mes ... 2 pesetas. Extranjero, semestre ... 20 »

Palma de Mallorca, Lunes 23 Mayo de 1932

REDACCION Y TALLERES: Calle de los Olmos, 2
ADMINISTRACION: P. Cort, 29.—Teléfono n.º 1243

DEL MOMENTO

Conflicto solucionado

Para hoy y como consecuencia de conflictos parciales que estaban planteados en el gremio de metalúrgicos, estaba anunciada la huelga general de dicho ramo. Gracias a las gestiones oportunas y eficaces llevadas a cabo por el Gobernador Civil Sr. Manent, el conflicto quedó conjurado el pasado sábado, habiéndose evitado el trastorno que en todo el ramo de construcción habría provocado aquella huelga.

Sin inmiscuirnos en detalle alguno ni en la procedencia o improcedencia de la huelga general que para hoy habían anunciado los obreros metalúrgicos, y atentos exclusivamente al interés público, hemos de celebrar que las gestiones conciliadoras que oportuna y acertadamente llevó a cabo el Gobernador Civil de esta provincia señor Manent, dieran el resultado apetecido, y que, gracias al loable espíritu de conciliación en que se animaron los patronos y los obreros, no solamente se haya conjurado el conflicto que suponía la huelga general del ramo metalúrgico anunciada, para hoy, sino que aquellos conflictos parciales que constituían el germen de otros de mayor importancia, hayan quedado resueltos.

El feliz resultado de estas gestiones revela el acierto que las ha presidido, y es justo así consignarlo en elogio merecido para el señor Gobernador, cuya actuación no es la primera vez que logra conciliar intereses opuestos evitando conflictos sociales, siempre lamentables porque son perturbadores; pero más lamentables en épocas como la actual en las que toda perturbación, toda interrupción en la vida del trabajo acarrea sensibles consecuencias para toda la producción.

El mercado de trabajo es actualmente tan restringido que se caracteriza por la falta del mismo.

El problema actual precisamente es dar trabajo a los obreros, a fin de conjurar la crisis que se sufre.

Los oficios del ramo de construcción que es uno de los que fueron más castigados por dicha crisis, ha mejorado considerablemente su situación.

En la actualidad se trabaja intensamente en la construcción de fincas urbanas.

En el Ensanche y en los caseríos de los alrededores no habíamos visto hacía muchos años, el número de casas en construcción que hay actualmente.

Gracias a ello las consecuencias de la crisis de trabajo se han atenuado en esta capital en forma que apenas son perceptibles, siendo nuestra capital una de las que en mejor estado social se encuentran.

Esta situación la debemos defender todos celosamente, porque es a beneficio de todos y en primer lugar de los obreros, de los que por no contar con otros medios que la renta de su trabajo son los que más sufren las consecuencias de aquella crisis.

Toda huelga en cualquier oficio de los del ramo de construcción, no solamente supone una perturbación en el oficio a que directamente afecte, sino que esa perturbación alcanza a todos los oficios del ramo de construcción. Para todos ellos la huelga representa paralización o entorpecimiento, y esto en circunstancias como las actuales habría sido tanto más de lamentar cuanto con ello habríamos visto agravado un problema que afortunadamente aquí se ha reducido a términos muy satisfactorios.

Es considerándolo así y mirando al interés general de la población que celebramos muy sinceramente que las gestiones realizadas por el Gobernador Civil señor Manent, para conjurar el conflicto que para hoy se había anunciado, hayan dado el resultado apetecido.

Nos place ponerlo de relieve y aplaudir las gestiones llevadas a cabo por el señor Gobernador, como también el espíritu de avenencia en que se han animado obreros y patronos.

En circunstancias económico-sociales como las actuales, toda violencia, toda perturbación es en extremo lamentable pues sobre serlo en sí toda violencia, ahora cuanto perturbe la vida del trabajo repercute sobre toda la economía.

Patronos y obreros deben esforzarse siempre; pero con mayor empeño en circunstancias como las presentes en dirimir sus dierencias por medio de conciliadoras avenencias. Aun cuando unos y otros tengan intereses al parecer opuestos, unos y otros tienen un interés común, y con igual celo ambos han de defenderlo. Este interés común es el mercado del trabajo.

Cuando éste es anormal ambos sufren las consecuencias de ello, y por tanto, ahora que afortunadamente el ramo de construcción en Palma, vuelve a una activación muy satisfactoria, atenuándose las consecuencias de la crisis que venimos sufriendo, habría sido lamentable un conflicto que hubiese perturbado el trabajo en este ramo que afecta a muchísimos trabajadores.

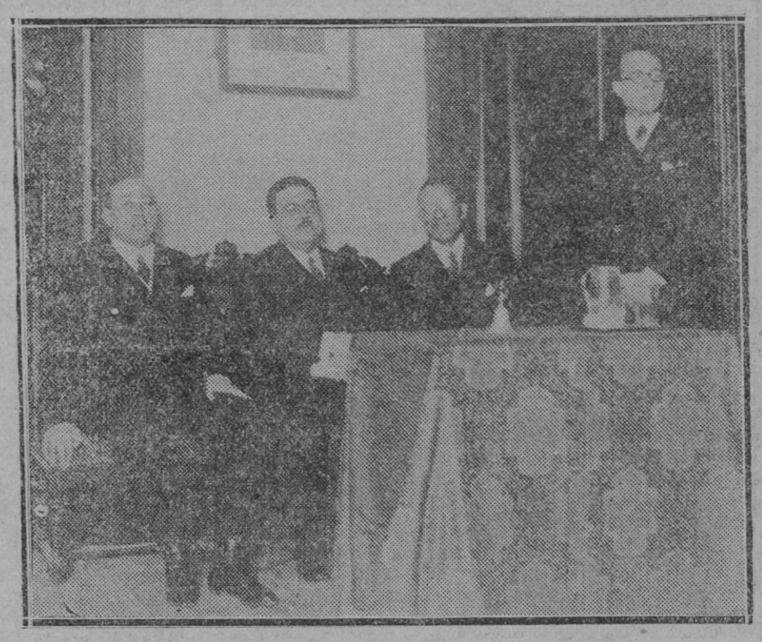

MADRID.—La presidencia de la sesión conmemorativa del vigésimo aniversario de la muerte de D. Marcelino Menéndez Pelayo, que tuvo lugar en Acción Española

NUESTROS COLABORADORES

LA CELDA DE CHOPIN Y GEORGE SAND Y EL ÁLBUM DE MAURICE SAND

LEMA: CANTEN PAPERS I MENTEN BARBES.

(Refrán popular mallorquín).

En LA ULTIMA HORA del 18 del corriente apareció una rtículo de M. Ganche, fruto del *estudio concienzudo* de los dibujos de Maurice Sand y radiante de la más *estricta imparcialidad*, según afirmaciones de su autor, sobre la autenticidad de la celda de Chopín.

El hecho de ocuparse en su trabajo de unos dibujos del álbum de Maurice Sand, que nos pertenece, y unas veladas alusiones a nuestra persona nos obligan a aclarar algunos puntos de su artículo.

Una parte, la más pintoresca de su estudio, va dedicada al dibujo titulado por M. Ganche, *del depósito;* dibujo en el cual aparece el depósito de agua que existía en todas las celdas de la Cartuja y al fondo del jardín una montaña, la cual no debe estar de acuerdo con la tesis de M. Ganche, puesto que dicho señor se lanza en una serie de elucubraciones peregrinas y grotescas que tienden a desvirtuar la eficacia documental que dicha acuarela pueda tener, descubriendo, desde Lyón, residencia habitual del articulista, ¡que el depósito de la celda habitada por Chopín amenazaba ruina!

Sosteniendo su insospechado argumento, afirma M. Ganche que por este motivo aMurice Sand dejo de ponerlo en su dibujo de la celda en el que se percibe el campanario.

Nosotros, que, por sistema, preferimos el ver explicadas las cosas por razones lógicas y naturales, aunque estas sean de perspectiva, antes que recurrir a la fantasía, creemos que si Maurice Sand no puso el depósito de agua en su dibujo de la celda en que se vé el campanario fué por la sencilla razón de que aquél, situado completamente a la izquierda del punto de vista guardado por el dibujante, no entraba dentro del campo de su dibujo por quedar cubierto por unos arbustos y un árbol, que por cierto ofrece la misma estructura y conformación en los dos dibujos citados por M. Ganche, el del depósito y el del campanario.

En cuanto al hecho de que George Sand no hable de dicho depósito en la descripción que, en "Un Hiver a Majorque", hace de su celda, por el motivo que la perspicacia de M. Ganche apunta, o sea porque estaba ruinoso y por lo tanto "era seguramente impropio para una exposición presentable", es para nosotros un argumento que viene a turbar el concepto que habíamos tenido hasta el presente de los escritores románticos para los cuales juzgábamos que una construcción en cuanto más ruinosa era mayor interés les dispertaba, y que por lo tanto George Sand debía estar encantada de poseer un depósito ruinoso.

En cuanto al dibujo *del campanario* nos extraña que M. Ganche, a pesar de sus argumentaciones, no acierte a explicarnos el porqué Maurice Sand representó el campanario de una manera muy distinta de la que se vé desde la cuarta celda y exactamente igual a como se vé en perspectiva desde la nuestra. Puede argüir que la torre queda a la derecha del tejado, pero este desplazamiento no extrañaría a nadie de los que hayan visto los dos dibujos de Maurice de la Catedral de Palma en que la torre del campanario si bien está exactamente expresada en perspectiva, queda desplazada hasta el punto de aparecer junto a la puerta del Mirador.

Del artículo de M. Ganche nos interesa aclarar en forma terminante los siguientes puntos:

1.º El dibujo de Maurice Sand titulado por M. Ganche *del depósito* no es *un dibujo al lápiz* como él afirma; trátase de una acuarela viva de color e imposible de ser confundida con un dibujo al lápiz por toda persona que haya hojeado con interés el álbum de Maurice. Seguramente tendría M. Ganche "la vista turbada" cuando la vió.

2.º Que la acuarela del depósito lleva, de letra de su autor, la siguiente leyenda: Le RESERVOIR ET LE JARDINET DE LA CELLULE, o sea: EL DEPOSITO Y EL JARDINCITO *DE* LA CELDA, y no el epígrafe que gratuitamente le atribuye M. Ganche de: EL DEPOSITO, EL JARDINCITO Y LA CELDA; con lo cual queda de manifiesto que el artículo determinativo escamoteado por M. Ganche tiene gramatical y documentalmente el mismo valor en los dos dibujos por él mencionados: el *del depósito* y el *del campanario*.

3.º Que el dibujo *del depósito* no ha sido nunca presentado a M. Ganche como una hoja volante, como insidiosamente apunta el articulista, puesto que dicha acuarela ha integrado siempre el álbum de Maurice Sand, álbum que por cierto debe ser poco conocido de M. Ganche, a pesar de sus *consienzudos estudioc* sobre los dibujos de Maurice, desde el momento que demuestra no recordar *los que hizo en la celda, el procedimiento con que están ejecutados ni la leyenda que llevan...*

"No se puede demostrar mejor su deseo de falsificar la verdad, ni probar mejor la poca confianza que se tiene en las propias afirmaciones".

"Todos esos argumentos falsos y cómicos revelan superabundantes esfuerzos para intentar defender una mala causa."

Las dos frases anteriores son debidas a la pluma de M. Ganche el cual no pensó sin duda al escribirlas que le resultasen de doble filo y que su crudeza pudiera servirnos para ofrendarle la ácida verdad.

* *

En cuanto a la afirmación de M. Ganche de que Maurice Sand era ya discípulo de Delacroix cuando vino a Mallorca, nosotros habíamos creído siempre lo contrario. Siguiendo las páginas de "Histoire de ma vie" encontramos que, al intalarse George Sand en la Rue Pigalle, después de su viaje a Mallorca, la escritora dice que Maurice "pudo empezar a recibir nociones de dibujo, que hasta entonces no había recibido más que de su instinto", (1) y en la siguiente página habla George Sand de Eugène Lambert como compañero de Maurice en el taller de Delacroix. Si M. Ganche nos prueba que Maurice era ya discípulo de Delacroix cuando vino a Mallorca, nos congratularemos; poseyendo el álbum de dibujos de Maurice, preferiríamos que hubiera sido hecho por un discípulo del gran maestro romántico, y aun mejor si fuera del propio Delacroix.

En un punto estamos perfectamente de acuerdo (en algo teníamos que coincidir...) con M. Ganche.

Este afirma, refiriéndose a Maurice, que: el fruto de su trabajo en Mallorca fué un gran álbum de sesenta y tres páginas (son sesenta y cinco) cubiertas de hermosos dibujos ejecutados al pastel, a la aguada o a la pluma, que equivalen a una reseña y constituyen un documento muy interesante de la vida mallorqina de aquel tiempo".

Nuestra coincidencia con el criterio de M. Ganche sobre este punto concreto es tan absoluta, que juzgamos imprescindible que este magnífico álbum figurase en nuestra celda como documento vivamente evocativo del famoso viaje de Chopín y de George Sand, cosa que pudimos conseguir gracias al decidido interés que ha demostrado siempre madame Aurore Sand, nieta de la romántica escritora, en secundar toda iniciativa encaminada a mantener piadosamente el recerdo de los ilustres huéspedes de la Cartuja.

B. FERRA

(1) "Histoire de ma vie". Página 457. Calman Lévy 1928.—París.

RAZA DE INVENTORES

El hijo de Edisson consigue grandes éxitos

West Orange (Nueva Jersey. — Theodore M. Edisson, el hijo más joven del famoso inventor Thomas Edisson ha tomado la direccin de los laboratorios de investigación donde su padre trabajó hasta el momento de su muerte.

Theodore Edisson acaba de recibir una notificación de la capital de los Estados Unidos concediéndole la primera patente por un invento realizado completamente solo después de la muerte de su padre. El Departamento de Potentes ha concedido el derecho exclusivo de fabricación de un aparato especial para eliminar la vibración de las máquinas a Theodore Edisson.

El hijo de Thomas Edisson había obtenido ya muchas otras patentes; pero siempre bajo la dirección del famoso inventor.

Theodore Edisson trabaja actualmente en las investigaciones ya realizadas por su padre para encontrar un substituto al caucho.

Henry Ford, el rey del automóvil, y el gran industrial Harvey Firestone, íntimos amigos del difunto Edisson, fueron los inspiradores de estas investigaciones sobre un substituto del caucho. Theodore Edisson espera poder extraer caucho de unas plantas que crecen en los Estados Unidos. Reina gran curiosidad por averiguar el resultado de estos estudios.

NUESTROS COLABORADORES

Impresiones de un ciudadano candoroso

Necesidad de establecer los "dobles" parlamentarios

Las "estrellas„ cinematográficas, rara vez se hacen famosas por la bondad de su corazón o la intrepidez y esfuerzo de su ánimo; en cambio, alcanzan el halago de la popularidad y de la gloria, si poseen unas hermosas pantorrillas. Puede decirse, aunque tal vez no resulte agradable, que unas buenas piernas pueden mas para alcanzar la fama, que un buen corazón. Por lo menos, la fama cinematográfica, la tejida por una masa densa, primaria e internacional.

En ocasiones, el "rol„ de un "film„ determinado, exije a la "estrella„ que se deje caer prendida de un paracaidas,o que se duerma en las desmelenadas melenas de una catarata, que realice algo, en fin, que pondría en peligro la bonitura de sus remos. Entonces, se echa mano del "doble„.

El "doble„, el "sosias„, el "alter ego„, es una persona la integridad de cuyas pantorrillas no interesa demasiado pero que, aparentemente, situada en segundo plano, puede confundirse con la "estrella„, pues tiene su misma estatura, idéntico color de pelo, igual silueta...

El "doble„ cinematográfico resulta, desde luego, algo triste, como una ciranesca tragedia sentimental, pero es indispensable. Que se mate un "doble„, no sale tan caro como que se mate una primera figura. El doble, al fin y al cabo, puede sustituirse, como se sustituye un retrato o un espejo de la "estrella„, pero no la estrella misma.

Hace mucho tiempo que pensábamos en la necesidad de establecer el "doble„ párlamentario, por muchos motivos útil, y de hoy no pasamos sin solicitar formalmente la mejora de quien puede y debe realizarla: el señor Besteiro.

Ante la triste realidad, puesta estos días de manifiesto, por la carencia de capacidad fonética del Presidente de la Comisión dictaminadora del proyecto de bases de reforma agraria, el de las Cortes, respondiendo a la sugerencia del señor Pérez Madrigal, ha indicado que tal vez se dote de un micrófono al señor Moral, cuyos son los apellidos del diputado afónico.

La verdad es que a don Julián Besteiro—bien claro lo ha dicho—, no le satisface poco ni mucho la introducción de lo que él llama "mecanicisco„ en el Parlamento, pero, ¿qué remedio, qué otro remedio? ¡Pues el "doble„, señores mios!

Si el señor Díaz del Moral enviase al Congreso a un "doble„ con buena voz y no mala memoria para aprenderse una lección, indudablemente realizaría una intervención mas eficaz que aquella que puede llevar a efecto colocando su absoluta afonía detrás de un amplificador telefónico.

El "doble„ parlamentario!... ¡Con qué placer, y con qué éxito, lo emplearían los diputados demasiado obesos, o excesivamente magros, desde el ministro de Obras Públicas a don Luis Bello!...

Claro que pasaron ya los tiempos en que las damas acudían a la tribuna a admirar cómo andaban de prestancia y de figura los padres de la patria, pero todavía quien es mejor actor va por mejor camino de triunfar; pero todavía hablar bien es convencer bien; pero todavía se habla demasiado y las palabras restan espacio a la acción.

Si cada ministro y cada diputado dispusiera de un "doble„ espectacular, su labor sería formidable. Porque no se le iría la fuerza por la boca.

Fórmese cuanto antes el Cuerpo de Dobles Parlamentarios, o de Técnicos de la Palabra, si se quiere que parezca mas serio. Y los mas ganancioso serán, aunque parezca mentira, los técnicos de las ideas; los que, acaso por saber pensar demasiado, no aciertan a dar forma oratoria a su pensamiento, ya que los que piensan mejor, no son los que hablan mejor.

DOMINGO DE FUENMAYOR

(Prohibida la reproducción.)

MADRID.—En el Teatro Español. —Conferencia dada por H. G. Wells, desarrollando el tema "El dinero y el "hombre„

Sinsombrerismo

Hay sinsombrerista, de convicción perenne como hay árboles de hoja perenne; pero lo más corriente entre sinsombreristas es que se muden de convicción a compás de las mutaciones del tiempo, como los árboles se quitan o se ponen hojas de acuerdo con el plan determinado por las estaciones del año. Sólo que al revés.

Cuando el árbol se pone las hojas el sinsombrerista se quita lo que tiene por fuera de la cabeza.

Los de convicción constante, los que han roto de una manera definitiva y sería con el sombrero son muy escasos, y aunque como símbolo tendrán con el tiempo todo el valor sentimental que se concede a los precursores de algo, numéricamente apenas si dan para una partida de mus sin mirones.

En nuestra casa tenemos uno, a quien nadie se areverá a discutir su autoridad en materia de adminículos de poner desde la cabeza a los pies. El, que habla con justificada suficiencia y familiaridad de todas es-

MADRID.—El Alcalde y otras personalidades en el homenaje hecho al jefe del Negociado de Prensa del Ayuntamiento señor Pisanoso

M.C.D. 2022

tas cosas sutiles e incoercibles que integran ese algo sutil e incoercible que es la elegancia, es el puntal más firme que tiene en Palma el partido Radical Sinsombrerista.

Y, no es nada; pero conviene, ahora que se vulgariza la tendencia con la llegada de los primeros rayos formales del sol, hacer notar que él no es de los ocasionales, que él no es de los que se quitan o se ponen el sombrero o la "chapela„ según llueva o no, como el fraile del hidrómetro casero se quita o pone la capucha.

Nada de eso. Así como la gente, vulgar tiene en la cabeza un sombrero o una boina, encasquetados lo mismo que una convicción, atornillados igual que las dos o tres ideas fundamentales que no se quieren desechar porque se aprendieron en la infancia, así, sólo que al revés, arraigado su sinsombrerismo integral y a prueba de meteoros atmosféricos.

El vísperas de junio, bordeadno ya el verano, yo, sinsombrerista de los de quita y pon, declaro mi adhesión al partido.

Es cosa de poner la cabeza a la intemperie.

Ya han motivos suficientes para reclamar para la parte de afuera algo que neutralice la ebullición de la parte de dentro.

Arriquíbar.

DE LOS ARTICULOS FIRMADOS RESPONDEN SUS AUTORES. LA PUBLICACION DE UN TRABAJO FIRMADO NO SUPONE LA CONFORMIDAD A LO QUE SUSTENTE. LA OPINION DEL DIARIO ES REFLEJADA POR SUS PROPIOS ARTICULOS

CRONICA DE ALEMANIA

Las playas de Berlín

(Para *LA ULTIMA HORA*)

Es posible que el lector que ignore esta particularidad de la capital alemana, se figure que queremos embrobarle, ya que, según le consta, Berlín no se halla en la costa, ya que el mar está a mucha distancia. Eso es cierto, pero no es menos verdadero que Berlín tiene una playa y no artificial, sino natural, como se verá por lo que sigue:

Recordamos esta particularidad, porque precisamente el 1.° de mayo de cada año es cuando se lleva a cabo la inauguración oficial de la playa de Wannsee, del lago del mismo nombre, en donde se han construido multitud de casetas de baño.

Esta playa o balneario se ha convertido en una de las más notables curiosidades de Berlín. Precisamente este año se ha celebrado su vigésimoquinto aniversario. Parece ser que en 1907 los berlineses tuvieron por primera vez la idea de ir a bañarse en dicha playa, que queda oculta por un hermoso bosque. Instaláronse allí en algunas tiendas de campaña a fin de poder desnudarse y aunque, según las costumres de la época todo el mundo llevaba largos trajes de baño, lo cierto es que la policía quiso impedir aquel deporte y persiguió a los bañistas. Pero lo que ocurrió fué que muchos, que no se habían enterado de aquella posible diversión, gracias a la campaña moralizadora de la policía, conocieron la existencia y la disposición de la playa y a pesar de todo fueron allí a bañarse.

Tanta fué la insistencia del público que finalmente las autoridades acabaron por capitular y señalaron un espacio de unos 40 metros de largo para tomar el baño. Inmediatamente surgieron das casetas y el baño en quella playa se convirtió en una costumbre.

En 1915 Berlín se agregó multitud de pueblos de sus alrededores y Wansee, que se halla a 15 kilómetros de la capital, entró a formar parte de ella. Entonces la municipalidad creyó conveniente encargarse de la administración y explotación de los baños en Wannsee y organizó grandes construcciones apropiadas, a lo largo de la playa. A partir de entonces de año en año han aumentado en importancia, de manera que en la actualidad se extiende ya por espacio de más de un kilómetro.

Hay allí galerías inmensas, innumerables casetas, espacios reservados a los baños de sol, a gimnasia, restaurantes, cafés, cervecerías, etc. Y de la misma manera que en las playas martíimas, se alquilan sillones, tiendas, animales flotantes de caucho y, en una palabra, cuanto puede desear el bañista más exigente. También hay un buen servicio de salvamento, no sólo para evitar que alguien muera ahogado, sino para cuidar de los niños, que no se extravien entre la multitud. En caso de que algún pequeñuelo se aleje demasiado de sus padres o encargados y no sepa encontrarlos, un agente especialmente encargado de ello lo pregona, valiéndose de una trompeta para llamar la atención de los distraidos bañistas.

Ya se comprende que para una capital del interior, la playa de Wennsee tiene cada día mayor importancia. a municipalidad cuida perfectamente de este servicio que, además, no es caro, la entrada para las personas mayores cuesta solamente 20 pfnnings y los niños pagan la mitad. No es obligatorio alquilar caseta, y los bañistas pueden desnudarse en la arena o entre los árboles del bosque inmediato.

Así es como los bañistas, que en el año 1924 llegaron a la cifra de 350.000, pasaron ya del millón en 1931.

Para los lectores españoles conviene hacer advertencia y es que las aguas de los lagos, en general y de nuestras latitudes en particular es muy fría, mucho más que la del mar Mediterráneo, por ejemplo, pero los berlineses parecen no temerla y así, desde el primero de mayo, fiesta del trabajo, empieza la temporada oficial de los baños, que no se interrumpe hasta muy entrado el otoño.

Nadie, que fuese conducido con los ojos vendados hasta la playa del Wannsee, creería, a primera vista, que se trata de un lago, fijándose, como es natural en la gente, porque todos los bañistas se portan y obran como si, en efecto, se hallasen a la orilla del mar.

SEGISMUNDO MORITZ

(Prohibida la reproducción.)

NUESTROS COLABORADORES

Algunas ideas sobre nuestra ganadería de abasto

Nuestra Ganadería, que ha sufrido una evidente y lamentable retroceso del cual es preciso libertarla, no es tan despreciable, ni en cantidad ni en calidad, como más que ligeramente, se afirma en publicaciones y por tratadistastas que pretenden reflejar la verdad y, a sabiendas, la disfrazan.

En cantidad ocupamos el sexto lugar entre los más importantes naciones en este concepto de pueblos ganaderos, en cuanto al número de cabezas de animales de abasto por habitante y el noveno si se trata de una colocación en relación con el número de animales de abasto por kilómetro cuadrado.

No es, pues, tan desfavorable la situación, en cuanto al número de cabezas de tales animales de abasto.

Somos superiores, en cuanto a ganado por kilómetro cuadrado, a naciones cuya principal riqueza es la pecuaria, por ejemplo Australia; y en relación al número de cabezas de ganado de abasto por habitante, somos casi con gran ventaja para España, superiores a Holanda y a Francia y a Bélgica.

En consecuencia de esto, la alimentación carnívora del pueblo español, llega a ser muy cerca de los 36 kilógramos de carne por habitante y año, mientras Francia difícilmente llega a los 34 kilógramos; Alemania no llega a los 30 kilógramos; Italia se contenta con 12 kilos y en total ofrecemos la cifra consoladora de haber aumentado el consumo nacional de carne en más de trescientos por ciento en poco más de treinta años, según datos fehacientes que tenemos a la vista.

Esta ganadería, productora de leche, lanas y carne, vale unos 2.260.630.337 pesetas; también según datos fehacientes, consumen piensos varios, cuyo valor se cifra en muchos millones de pesetas, además de utilizar, convirtiendo en productivos muchos miles de hectáreas de terrenos que carecen de valor y aptitud agrícolas.

Los pastiles, las dehesas, y los montes en los que puede pastar el ganado, y los terrenos en los que se beneficia el pasturaje, a más de existir en ellos arbolado frutal o maderable, podemos aceptar que miden unos 14 millones de hectáreas con un valor, en cuanto al disfrute de pastos se refiere, de unos trescientos millones de pesetas.

La producción de carne, valorada en pesetas, equivale a la cosecha de trigo, que es la base más aceptada como fundamental de nuestra economía nacional.

A treinta y tres millones de cabezas, en números redondos, ascienden nuestra ganadería de abasto, y su rendimiento en leche, lana y carnes, alcanza un mínimo de la cifra ya indicada, y de un estudio de las cifras consignadas claramente, y con facilidad se deduce, la enorme imortancia de nuestra ganadería de abasto y la necesidad de atenderla y de incrementarla y mejorarla sin descanso.

Si en número de cabezas de ganado de abasto estamos bastante bien colocados no estamos, ciertamente, mal situados en cuanto la calidad de nuestras diversas razas pecuarias de este género.

Nuestra zona Norte y Noroeste, goza de una temperatura y de una cantidad de agua pluviales, merced a la influencia de la corriente del Golfo de Méjico, que es inapreciable tesoro con qu la Naturaleza enriquece a la Europa Occidental y que hace de tal región española, la habitación más perfecta posible, para la crianza y mejora de las razas vacunas productoras de carne y leche.

Las parameras castellanas ,esas tan desconocidas y tan vilipendiadas parameras castellns, son actualmente, y con escaso trabajo aún lo serín mejores, localizaciones de la oveja lacha, de la oveja churra y en los pastizales de Extremadura, algo de la Mancha y, en el verano en Soria y territorios semejantes, de la meina, ue no tiene, como origen, rival ni aún igual en el mundo. Y no olvidemos ni por un solo momento la oveja palentina.

Y la cabra, esa magnífica *vaca del pobre*, y nuestras razas porcinas tan variadas y excelentes, tan rústicos y precoces, que pueden, sin temor alguno, y después de un relativamente corto espacio de tiempo, competir ventajosmente con las más afamadas entre las exóticas.

Que nuestra producción ganadera es realmente notable, nos lo dice la Estadística comercial, ya que exportamos carnes, productos de la carnicería, pieles, pelos, lanas, etc. por valor de varios cientos de millones de pesetas hecho si muy grato para nosotros por cuanto supone un ingreso considerable, mucho más en el orden de la satisfacción moral, que experimentomas de ver que nuestra producción merece favorable acogida en el mercado mundial.

En alguna otra ocasión, y tratando este asunto o alguna cuestión homogénea, hemos afirmado que nuestra Ganadería de abasto puede ser, mediante una severa y continuada selección, venero importantísimo de riqueza ya que sus condiciones naturales son, en realidad, insuperables y con la selección lograríamos un puesto eminente oveja en sus variedades; los cerdos en la Economía Universal.

La cabra murciana y granadina; la extremeños y galaicos; las vacas lecheras bien recriadas y aclimatadas en España, con notoria ventaja para su vida fisiológica o bien cruzadas con las excelentes razas montañesas; el ganado vacuno de exclusiva producción de carne, especialmente las razas gallegas, son más que sobrados elementos de riqueza que, adecuadamente atendidos, significan para España fundamentos indudables de prosperidad.

Sin género alguno de duda puede afirmarse que España por su climatología y su fisiografía es más bien un país ganadero que agrícola, pues que la agricultura española es una constante y desesperada lucha del hombre con los elementos naturales, y, en trueque, la ganadería— que en los países de larga vida como los europeos no pueden vivir sin la agricultura— es más fácil y más remuneradora que la agricultura.

Lo ideal, más que ideal, absolutamente preciso, es que ambas actividades humanas, marchen unidas.

Y siendo esto así, no siendo, como por funesto error son, enemigas unas de la otra, de ese feliz consorcio, surgirá poderosa y magnificente la prosperidad del agro español.

RAMIRO VILLARINO CAMPELLO

(Reproducción prohibida.)

COSAS DE LA JUVENTUD

Una lucha nocturna sobre el puente de Sydney

Sydney.—Sobre el altísimo arco del puente recientemente inaugurado en Sydney se ha desarrollado una lucha singular.

Desde lo alto de la arcada metálica tendida sobre el puerto se observa de noche una vista bellísima. Todas las noches, desde que el puente se inauguró, muchas gentes intentan trepar por los travesaños metálicos, lo que está prohibido por el peligro que ofrece. En los extremos del arco hay agentes de Policía que vigilan el cumplimiento de tal prohibición.

Pero a pesar de la vigilancia, anoche lograron escalar el arco del puente dos jóvenes y dos muchachas de Melbourne. Casi al mismo tiempo, los guardianes del otro extremo del arco permitieron a dos jóvenes de Sydney que treparan por el arco. En el punto más alto de la arcada se encontraron las dos comitivas. El puente estaba todavía adornado con uans banderitas que se colocaron para la inauguración, y los jóvenes melbourneses quisieron llevárselas como recuerdo. Los jóvenes de Sydney—entre las dos ciudades siempre ha existido una cierta rivalidad—trataron de impedirlo. Arriba, en la obscuridad, se desarrolló una verdadera lucha, que terminó con salvar las banderitas, no sin peligrosos momentos para sus defensores.

NUESTROS COLABORADORES

LA REFORMA AGRARIA

En el proyecto del ministro de Agricultura—nos dice el Presidente de la Comisión Parlamentaria—habrá que introducir algunas modificaciones de importancia

Don Julio Diaz del Moral, presidente de la Comisión parlamentaria de la reforma agraria, que ha de dar a la Cámara el informe, mejor dicho, el dictámen definitivo al proyecto elaborado por don Marcelino Domingo, es un hombre bueno, sencillo, de aspecto casi patriarcal. Y es, también, de los hombres mas competentes, en estos difíciles problemas de la tierra.

—Yo hubiera deseado — comienza diciéndonos—, que el proyecto de reforma agraria fuera ya ley... Es decir, que tan pronto como la Comisión que presido redactó el dictamen definitivo, se hubiera presentado a debate en la Cámara. Abrigaba la ilusión de que este comenzara en el pasado mes de abril. No ha sido así y es lástima, porque todo retraso perjudica la labor parlamentario, ya que se corre el peligro de la precipitación...

—¿Le parece a usted bien que se haya simultaneado la discusión del proyecto de reforma agraria con la del Estatuto catalán?

—No. La reforma agraria, por su trascendental importancia, requiere reflexión, calma, estudio, mucha serenidad y el pensamiento de cada uno de los diputados, debe estar libre de toda otra preocupación cualquiera, atento solo a este grave problema. La reforma agraria es hondo problema nacional de economía y ya sabemos que la economía es la vida de los pueblos... Y en España, este problema interesa tanto a Andalucía como a Cataluña; a Castilla, como a Galicia; a Valencia, como a Vasconia; a todas las regiones, a todos los pueblos.

—¿Y el Estatuto?...

—Es también problema de interés nacional, naturalmente ,pero de interés político... Por ser problema político desata las pasiones, como estamos viendo que ocurre estos dias, sin que la masa se detenga a meditar que el probleba agrario, el problema de la tierra, es el mas esencial, el mas interesante de todos cuantos tenemos que resolver, porque es el problema básico de la República.

—Y más aun en estos momentos en que comienzan las faenas agrícolas...

—Exactamente. Y por eso le he dicho que debiera ser ya ley... Me temo mucho que, exacerbadas las pasiones con el Estatuto, al iniciarse los debates en la Cámara sobre este asunto, pase a segundo o tercer plano el de reforma agraria.

—¿Presentó usted voto particular al proyecto anterior?

—Sí; por mi voto, quedó desechado aquel primer proyecto, que era irrealizable, por los procedimientos radicalísimos que se proponían, incompatibles con el problema mismo, con la tranquilidad de la nación, y por ello el espanto que produjo en el capitalismo en general y en el terrateniente en particular; tampoco había en este proyecto, beneficio moral ni material para el labriego, para el obrero del campo, mejor dicho, de la tierra...

—En cuanto al proyecto elaborado por el ministro de Agricultura...

—Don Marcelino Domingo, hombre de realidades, poseedor de un gran sentido político, en su trabajo ha corregido errores y defectos, que en el primer proyecto eran—se lo repito—, gravísimas equivocaciones, que hubieran traido funestas consecuencias...

—Entonces, ¿este nuevo proyecto del señor Domingo, es perfecto?

—¡Ni mucho menos!... Tiene no pocos defectos, y algunos de ellos de mucho bulto, que hay que combatir, necesariamente...

—Pero como el Gobierno no lo ha presentado a las Cortes como tal proyecto, sino como ponencia...

—Es susceptible de enmienda, claro está. De enmienda y de corrección. La misma Cámara se dará cuenta de las equivocaciones, hijas de la buena fe del señor Domingo, y se apresurará a rectificar estas torcidas orientaciones, perfeccionando, mejorando el texto, para llegar a una Ley Agraria justa, equitativa, armónica para unos y otros.

—¿Usted presentará voto particular a este nuevo proyecto, como lo hizo al anterior?

—No. No estoy en discrepancia con la totalidad del nuevo proyecto, y defenderé el dictámen. Sin que quiera esto decir que mi adhesión sea tan absoluta, que alcance a cada una de las bases que han de discutirse, porque como le he dicho antes, hay errores de bulto. Y conste que no he de regatear mi aplauso al señor Domingo, a pesar de estos errores, pues lo merecen algunas acertadísimas reformas introducidas en su proyecto; mejoras de gran importancia, como la suspensión del impuesto progresivo sobre la renta, y la fijación en firme de los setenta o setenta y cinco mil asentamientos que se proponían en el primer proyecto, que yo combatí sin reserva alguna, y que tanto alarmaron, sembrando el espanto en todos.

—¿Cómo se irá a la parcelación?

—Cómo debe ser... Sin previa imposición de obligaciones, que no podían cumplirse en manera alguna.

Una última pregunta:

—¿Han de ser estas Cortes las que hagan la Ley de Reforma Agraria?

—Sí, estas Cortes, identificadas ya casi por completo con los grandes problemas nacionales, pues que a medida que avanzamos en la labor parlamentaria, van adquiriendo mayor práctica y un gran sentido político, despojándose de la pasión partidista unos y otros grupos, por sano convencimiento de que sobre los intereses de partido están los intereses de patria...

CLAUDIO BELTRAN

Madrid, mayo.

(Prohibida la reproducción.)

Lithinés del Dr Gustin

PARA COMBATIR DURANTE EL CALOR, LA SED Y LAS AFECCIONES DEL ESTOMAGO E INTESTINOS

AL HERNIADO

EXPERIMENTADO que no quiere afrontar la operación ni le satisfagan las peligrosas aventualidades a que está sujeto con el braguero que usa, dedicamos los siguientes testimonios:

Sóller, 22 de marzo de 1932. **Sr. don C. A. BOER, Ortopédico, Pelayo, 60, Barcelona.** Muy señor mío: Tengo la satisfacción de participarle que he obtenido la curación **completa de mi hernia**, con 14 meses de usar sus **excelentes Aparatos.** Mi conciencia me obliga autorizarle publique esta carta para bien de la humanidad. Ya sabe le queda agradecido su affmo. s. s., **Jaime Pizá**, Plaza de la Constitución, 31, **Sóller** (Mallorca).

ANDRAITX, 14 de mayo. **Señor D. C. A. BOER, Ortopédico, BARCELONA.** Muy Sr. mío: No puedo menos de comunicarle el gran bien que he recibido con los **aparatos C. A. BOER**, curándome de la **hernia** que tenía. Queda siempre de Vd. atto. y s. s. **JAIME COLOMAR**, c. Archiduque, 8, en **ANDRAITX** (Mallorca).

SANTA CATALINA, 11 noviembre 1931. Sr. D. C. A. BOER, Ortopédico, Pelayo, 60, BARCELONA. Inolvidable amigo: La conciencia me obliga a suplicarle la publicación de estas cuatro líneas en bien de la humanidad. Con el **Método C. A. BOER me he curado en absoluto de las hernias** que tenía y hoy, día de la fecha, a la edad de 84 años, me cabe la gran satisfacción de poder decir que creo segura dicha curación (a D. g.) puesto que han pasado ya nueve meses de estar curado. Ya sabe como le queda agradecido su affmo. amigo **BARTOLOME JUAN MOLL**, c. Monterrey, 4, en **SANTA CATALINA** (Arrabal) (Mallorca).

HERNIADO: Si quiere Vd. recobrar su salud con los aparatos especiales del **Método C. A. BOER**, acuda el reputado ortopédico en:

Inca, jueves 26 mayo, Fonda España.

Sóller, viernes 27 mayo, Restaurant Estación.

PALMA, sábado 28 mayo, HOTEL ALHAMBRA

C. A. BOER, Especialista Herniario de París, Pelayo 60, BARCELONA.

Lo mejor para el

estómago e intestinos

ELIXIR ESTOMACAL

SAIZ DE CARLOS

VENTA EN FARMACIAS

Baños de San Juan de Campos

El día 1.° de Junio próximo, empezará la temporada oficial de los baños de San Juan de la Font Santa cuyas aguas minero - medicinales emergen a 40 centígrados y producen efectos maravillosos en varias enfermedades principalmente en el reumatismo, escrofulismo y enfermedades de la piel.

En la estación del ferrocarril Baños San Juan, habrá un auto en combinación con el tren.

Para informes: Juan Vidal, Plaza Santa Catalina Tomás, núm. 42, Bar América.—Palma.

La retención de la orina y el Uromil

He empleado el Uromil en numerosos casos de cistitis y he podido apreciar siempre modificaciones favorables en la diuresis, una acción altamente antiséptica en la orina y un poder descongestionante en los diversos tramos del aparato urinario. No ha sido menor el éxito que he alcanzado en casos de reuma, gota, litiasis renal, cálculos y cólicos nefríticos, cuyos resultados han sido para mí sorprendentes y muy superiores a los demás preparados similares empleados hasta hoy.

Dr. José M. Castellarnau

Del Colegio de Médicos de Barcelona

La retención de la orina puede obedecer a diferentes causas. Estado inflamatorio de la vejiga; hipertrofia prostática; cálculos que se forman por acumulación de ácido único en los riñones; congestión arterial y de consiguiente la strechez del conducto urinario, dificultando la micción, etc.

El tratamiento Uromil es el único indicado por infinidad de médicos eminentes: disuelve los uratos transformados en cálculos; desinfecta los tramos de la vejiga y gradualmente hace desaparecer el proceso inflamatorio y la grave retención. Los anánisis de orina a los pocos días comprobarán que las causas apuntadas han desaparecido.

Muy importante

Por 8'50 ptas. en Palma de Mallorca y 9'25 por correo, se enviará certificado, un tomo, 32 x 22 de la importantísima Teneduría de Libros por Partida Doble, Cálculo Mercantil, Correspondencia Comercial, Prácticas de Teneduría, Preparación de Cuentas para abrir y cerrar los libros y otros datos interesantes, titulada:

Contabilidad Mercantil Simplificada

del Profesor Mercantil F. Font, con la cual toda persona puede hacer la Carrera de Comercio y de Tenedor de Libros, en toda su extensión teórico-práctica, en el plazo de treinta días, sin necesidad de escuela, academia ni profesor alguno. Los pedidos con su importe por Giro Postal a Don M. Serra Bennasar, Pza. de Sta. Eulalia, 10.

Caduca el dia 16 Junio.

Venta o traspaso

De todo lo existente en un garage, consistente en aceite, herramientas, grasa, instalación eléctrica juntamente con un motor, dinamo y cuadro de distribución para cargar baterías, juntamente con dos coches automóviles, uno de 7 plazas, turismo, marca Dotge y el otro de dos plazas ampliable a cuatro, Veysa, ambos en muy buen estado.

Trato directo sin intermediarios.

Abastecimiento de aguas de C'as Catalá

Se avisa a todos los asociados que se han suscrito para costear dichas obras de canalización, que deberán abonar en las oficinas de la Caja de Ahorros y Monte de Piedad de las Baleares, contra recibo que se les extenderá, el 25 % de la cantidad suscrita. El pago deberán realizarlo antes del dia 15 de Junio próximo.

Palma 22 Mayo de 1932.—La Comisión.

Comerciantes

¿Recibe V. géneros del Extranjero?
¿Quiere recibirlos con prontitud?
Indique siempre al hacer sus pedidos sean entregados:
En Cerbere R. Buxó Labori.
En Port-Bou R. Buxó Labori.
En Barcelona R. Buxó Labori, Castaños, 8.
Corresponsal en PALMA, Bartolomé Mulet Berga, Siete Esquinas, 12, Teléfono núm. 1.811.

M.C.D. 2022

PAGINA DEPORTIVA

Una interviú con Zamora

La desgracia del Madrid

Zamora tiene el dedo que se lesionó en Oviedo entablillado. Otra vez Zamora había mejorado, había tirado las cintas que le envolvían la mano, había respirado tranquilo... Y ya, otra vez, impedido.

—Este tuvo la culpa.

Señala su dedo lesionado, y repite:

—Este tuvo la culpa de que yo no jugase.

—¿Hubiera cambiado el tanteo?

—No. Vidal no pudo hacer más. Pero yo hubiese querido alinearme; hubiera querido jugar, jugar, porque no hay cosa más terrible que estar viendo a los compañeros en aquella lucha de desgracia, en aquella pelea de tal trascendencia; verlos batallar inútilmente, pelear con todo y contra todo y no poder salir, no poder tirarse al campo, ayudarlos y, al menos, perder con ellos.

Zamora el domingo fué espectador y jugador. Y luchó también desde allí, desde la tribuna, con el coraje, con la desesperación que hubiera jugado en el marco. Zamora corría en todas las líneas. Zamora detenía balones, cortaba juego, lo repartía remataba; tenía los once puestos del equipo en los ojos, y en los once ponía toda el alma.

Zamora el domingo hubiera dado la alineación de toda una temporada por alinearse frente al Deportivo. Para eso, para poner todo el esfuerzo, o para perder con ellos.

—¿Como fué retroceder en la cura de la lesión?

—Quise probarme. Quería salir. Oller me dijo que no podía ser. El mismo domingo por la mañana acudí al campo. Al detener un balón me resentí el dedo. Vino el retroceso.. no pude jugar, pues la inflamación tomó considerables proporciones.

—¿Y hasta cuándo

—Aun me quedará para más de quince días, según la opinión facultativa.

DESGRACIA, DESGRACIA...

—Ha sido una temporada inolvidable. Desgracia, desgracia general que ha envuelto totalmente, no sólo a los jugadores ,al club entero. Desgracia que ha puesto constantes tropiezos. Desgracia que nos ha ido dejando lesionados. Hoy uno, mañana otro. Así, las lesiones han ido dejando al equipo sin condiciones. Desgracia que nos ha hecho ganar premiosamente el torneo de Liga, torneo que debimos ganar sin apuro, por la irregularidad de los demás en contraste con la nuestra.

Comenta algunos detalles de la temporada. Comenta instantes de mala suerte, sin máscara alguna. Y dice:

—Lo de la copa fué el broche de esa temporada de desdicha. No podía tener otro mejor, eliminados por un equipo entusiasta, que juega lleno de fe, pero que en calidad no puede nunca quitar el puesto al Madrid. El juego del domingo puso bien latente la mala suerte que nos ha rodeado. Por juego sí, por juego debió ganar el Madrid, porque en el primer tiempo otro equipo al que no hubiera atacado intensamente esa desgracia, hubiera marcado, por lo menos, tres goles.Y en la primera parte tres goles habrían decidido para nosotros una victoria amplia, la que merecíamos.

—¿Qué le pareció el meta gallego?

—Juega muy bien, pero... lo del domingo fué un exceso.

—¿Suerte?

—Al menos, una inspiración especial.

REACCION

—Sí; el público ha de reaccionar. El Madrid ha sido, a pesar de todo, de una regularidad grande. No se puede ni se debe atacar a estos muchachos que el domingo jugaron y que han sostenido, y ganado, un torneo liguero por eso, por regularidad.

¿...?

—No puede recaer la causa en ninguno. No lo fué de ninguno. Ni hay que ensañarse con Hilario, por ejemplo, que bien claramente se apreció el golpe que recibió a poco de empezar. Es un jugador al que todos conocemos, y no es justo censurarle.

—¿...?

—Se ha dicho, sí, que hubo como mala fe en el equipo. ¡Gran equivocación! Mirando a fondo el problema, resulta grotesco hablar de esa "mala fe„...

—¿Qué hará la Directiva?

—No puedo saberlo.

—¿Qué haría usted?

—Mi opinión es que se debían organizar partidos con equipos que hayan demostrado su clase y que vayan quedando fuera de la competición. Organizar estos matches como torneo. Dar a Madrid, porque Madrid lo merece, todo el buen fútbol preciso, y, sobre el campo, si la desgracia se ausenta ya ¡al fin!, demostrar cómo se halla hoy el equipo. Eso haría yo.

Eso haría Zamora, y eso probablemente hará la Directiva.

CARLOS RODRIGUEZ

Hípicas

Las carreras de caballos

Ayer tarde en el Hipódromo de Buenos Aires se celebraron las anunciadas carreras hípicas que se vieron como de ordinario animadísimas.

Premio Palmera.—Para caballos de pequeña alzada. A excepción de Seilona que ganó con excesiva facilidad, la entrada a la meta de segundos parecía casi empate entre Tita, Valeliente y Sirio.

iTempo.—Seilona, 4'49 m.

Premio Nielsen.—Toman la salida Echadera, Alma Code, Castaño y Bravota.

Embrea, Noble II y Caminante retirados. El primer puesto es para Bravota seguida de Alma y Castaño, algo retrasado Conde.

Tiempo.—Brayota, 5'29 m. 2/5.

Premio Popelli Regional.— Retirados iGmasta y Amor; 9 participantes. Esta prueba fué de verdadera lucha pues mientras que Dramático procuraba mantenerse su primer puesto, la diminuta Triana y Estrella I a todo gas procuran dar alcance a la cabeza. Defensora con una serie de admirables exprintadas logra conseguir el segundo puesto, más la veterana aloma quiere honrar su historial pasando a sus contrincantes logra unirse al pelotón de cabeza seguido de la pequeña Abadia. Camayeon dejando a sus partidarios, Triana logra una merecida victoria.

Tiempo.—Triana, 5'25 m.

Premio Ebro.—Esta carrera que es la que de algún tiempo a esta parte viene despertando más interés, resultó de gran emoción ya que siempre se encontraron igulados cuatro o cinco caballos participantes en la carrera, Uranús II, Stanlas C, Etendart, Unann Cantalouse, lucieron una magnifica carrera, más luego debido a varios tranco fué descalificado Unann y Stanislas C con una enorme estirada logra el primer puesto seguido de Etendart, Uranus II; el cuarto puesto es para Verveine III que llegó con unos metros de retraso, Diablotin y Cantalouse ¿cuándo?

Tiempo.—Stanislas C, 4'43 m.

Premio Cabellie.—Ocho son los participantes de esta prueba por haberse retirado Urdax. Vlan seguido de Camelia IX luchan a todo gas para conservar el andicap que se les había dado. Baba en forma explndida va rebasando a todos hasta que consigue ponerse en segundo lugar. Más Sabine aprieta y le rebasa y en la última recta Sarcus, a todo gas se pone en cabeza puesto que conserva seguido de Sabine y Camelia IX.

Tiempo.—Sarcus, 3'16 m.

Premio Contiella.—Toman parte en esta prueba, Atouy II, Bost, Birseis, Vitron Verd y Tibere. iCtron hace una magnífica carrera y se apunta otra victoria. Atoui II hizo gala nuevamente de sus buenas cualidades, a pesar de luchar con enemigos de verdadera calidad, lchó bravamente y solo a la llegada por casi nada le arrebata el segundo puesto Bost. Biseis a pesar de ser la favorita no la vemos; tuvo una actuación muy inferior a su calidad.

iTempo.—Citron Verd 4'56 m.

Premio antiple.— (Galope lisa). — Después de reñida lucha se adjudica la victoria Roch.

Tiempo.— Roch 1'13 m. 2/5.

LA FILADORA

SASTRERIA Y CAMISERIA a medida.

Extenso surtido en ropas hechas.

Tennis

El sábado último tuvo lugar en el Mallorca Lawn Tennis la final de dobles caballeros entre los señores Mathius-Gray y Servera-Dominguez.

Antes de comenzar el partido se había congregado una numerosa y distinguida concurrencia, destacandose gran número de personas de la colonia extranjera que tan gran afición siente por este deporte.

El encuentro contra todos los cáiculos y vaticinios terminó con una brillante victoria de nuestros representantes Sres. Servera-Dominguez, que se adjudicaron el título al vencer a sus contrarios por 2-6, 7-5, 7-5 6-1.

Empieza el partido con un dominio casi absoluto de los americanos, que juegan a placer, sin que consigan reaccionar los nuestros, especialmente Servera que no ha entrado todavía en juego; ganan fácilmente el "set„ Mathius-Gray por 6-2. En el segundo más seguros y afortunados los españoles remontan a 4-0 y ante la sorpresa de todos en un alarde magnífico ganan 5 juegos seguidos los contrarios no se desaniman por ello, los nuestros ganando a su vez tres "games„ y con ellos el "set" por 7-5.

Los otros dos ya no fueron tan disputados debido a que quizás los americanos, se desmoralizan algo al encontrar una resistencia que no esperaban en Servera. Dominguez que se los adjudicaron por 7-5 y 6-1.

La pareja representante del Club hizo un partido como nunca, admirable de precisión y conocimiento de juego. Servera segurísimo en el fondo, y tirando magníficas pelotas cruzadas y Dominguez rematando en la red todo lo que le tiraban. De ellos Gray el actual Campeón de Baleares de individuales hizo un buen partido, sobre todo de bolea, pero no fué bien secundado por Mathius que dió muestras de hallarse algo desentrenado. En resumen un partido de dobles de los más bonitos que se han visto en Palma y que hizo pasar un rato muy agradable a los que lo presenciaron. A continuación la Baronesa de la Bruyere procedió a repartir los premios pronunciando un bello parlamento "bilingüe„.

Resultados

Individual caballeros.— Campeón Sr. Mathuis. Finalista Sr. Gray.

Individual señoras.—Campeona señora Pñora Spiitell. Finalista, Señora Hundon.

Dobles Caballeros.—Campeones Señores Servera-Dominguez. Finalistas Sres. Mathius-Gray.

Parejas Mixtas. Campeones. Miss Nelly-Dominguez. Finalistas Baronesa de la Bruere-Sr. Giménez.

"CASA TERUEL"

La última moda en trajes a medida para caballeros.—San Jaime, 19.

El primer día de los octavos

Tres vencdores en el domicilio visitado. Cinco en su propia casa. Este es el balance del primer dia de los octavos de final del campeonto de España de fútbol. Pero hasta el domingo próximo no habrá resultado definitivo.

Aquellos tres primeros, Donostia, Athlétic de Bilbao y Sporting de Gijón, solo tendrán que preocuparse de mantener la ventaja. Cosa que siempre les será fácil en su propio campo. Aunque, si se duermen en los laureles, tal vez les despierten cuando ya no tengan remedio.

Los otros cinco luchadores ya necesitarán estar más atentos pues han de jugar en el terreno del enemigo, lo cual no deja de ser peligroso.

No han faltado los ceros pero ha habido abundancia de unos, de doses y de treses en la jornada. Y hasta un sorprendente siete.

No parecía natural que en estos octavos, a los que van los club después de una buena selección, se marcasen tal abundancia de tantos.

¿Es que el Deportivo Alavés señala una recuperación, que ha de mantenerla en la Liga del año que viene, habiendo conseguido amañar un equipo de clase, cual anunciaba días pasados el doctor García Salazar, tan docto en medicina como en hacer excelentes equipos?

Ha sido un siete inesperado y preocupador. En él tal vez se cumpla algo que en varias ocasiones anunció como perjudicial. El confinamiento de los jugadores Equipo que se esconde en lugar apartado ¡pierde!

Se ha dado el caso varias veces. ¿Porqué? Ahí está el Arsenal perdiendo la Copa inglesa que la creían segura.

¿Porqué el jugador es preferible que no altere su vida normal

Así lo he dicho y lo he creído. Aun cuando su vida normal tenga un poco de anormal.

* *

Hemos señalado anteriormente como muy peligroso al Coruña.

No hemos andado descaminados. Mucha fibra, mucha codicia.

Es casi lo más representativo de la antigua furia.

En su campo supo eliminar al Racing.

No hasido tan rotundo su éxito de este domingo.

Bien es verdad que el enemigo era de mucha mejor clase pero ha vencido. Aunque esto es en la "ida" y le queda la "vuelta". Que no es tan sencilla.

* *

La tercera división, por haberse enfrentado dos de Clubs de esta clase, seguirá dando un representante en los cuartos de final.

¿Cuál?

Ha de hacer un esfuerzo no muy grande el Celta para vencer la ventaja de su adversario.

El Valencia con el campeón catalán ya tendrá que trabajar más. Y un poco menos el Español para dar cuenta del Betis.

Y con todo se puede resumir que, salvo dos partidos, los demás van a ser para los que no padezcan del corazón.

JOSE MARIA MATEOS.

En torno a la eliminación del Madrid

El comentario deportivo de estos días ha girado alrededor de la eliminación el Madrid en la Copa.

Si hemos de ser sinceros hay que confesar que muchos han recibido y comentado la noticia con cierta satisfacción; otros, muchos también, entre los que nos contamos, lo han lamentado, y los más se han mostrado indiferentes, como no sabiendo por qué lado inclinarse.

Es curioso observar lo que ocurre con el Madrid. Ellos saben perfectamente que tiene ocho mil socios que cotizan su cuota y les piden cuentas de sus actos; pero lo que no saben, seguramente, es que tienen muchos socios más, "honorarios", diseminados por todas partes y sin domicilio en Madrid, que siguen la marcha del Club con todo detalle y con más interés, si cabe, que los avecindados en la excorte.

Nosotros desconocemos el interés que se tomarán por el Club los socios del Madrid en cada caso que se les presente, pero de lo que sí estamos seguros es de que los "honorarios" quieren al Club y "miran por él" más que su Junta Directiva.

¡Qué si hace falta valor para aceptarle de nuevo a Rubio!...

¡Qué a quién se le ocurre hacer con él semejante contrato!...

¡Que si Hernández Coronado ha dicho esto o lo otro de los jugadores!....

¡Qu si han prescindido de Olivares para poner a Rubio!...

¡Que si crean fenómenos!...

Pero, señor, decimos nosotros, ¿por qué les interesan a ustedes tanto las interioridades del Madrid?

¿No tienen ustedes, aficionados, sus propios Clubs en qué preccuparse? Dejen pues, en paz a los demás, mientras los demás no se "metan" con ustedes.

* *

El Madrid, con su pasado y su presente, es acreedor a la admiración y respeto de todos los aficionados. Ellos, con el Barcelona y el Athlétic de Bilbao, han conservado durante muchos años el fuego sagrado del fútbol.

Le región Centro no ha presumido nunca de tener cantera de jugadores y el Madrid actúa legalmente dentro del campo profesional. No es exclusivamente él quien va detrás de los jugadores de otros Clubs; son también los jugadores quienes van tras él, y gracias — al Madrid y al Barcelona antes, y al Athlétic siempre, tienen interés las competiciones y refuerzan sus taquillas todos los Clubs que alternan con ellos.

* *

En nuestra organización deportiva harían falta media docena más de Clubs como el Madrid. Muchos Clubs han dado cada año "su nota", pero pocos han podido conservarla.

Si algún día aVlencia, Sevilla, Gijón, Vigo, Santander Oviedo San Sebastián y otras importantes capitales llegaran a poseer con continuidad y no por rachas, grandes equipos para competir durante una temporada, otra y otra con el Madrid, el Barcelona y el Athlétic, el fútbol adquiriría el máximum de interés, con ingresos de consideración en la mayoría de los partidos.

Hoy son dos o tres partidos al año los que producen el lleno; entonces serían casi todos.

Los aficionados desean presenciar grandes encuentros y los Clubs necesitan buenas recaudaciones. Como el interés de taquilla va estrechamente unido al interés deportivo, si hay mucho de éste habrá mucho de aquél para satisfacción de aficionados y Clubs.

* *

Yal Deportivo Coruña, admirado vencedor en buena lid del Madrid, nuestra felicitación y nuestro deseo de que la potencia demostrada este año no se apague ni aun con la obtención del supremo título. Hay que perseverar para llegar a ser siempre un serio rival de los que en su historia tantos títulos cuentan.—F. G. ALZAGA.

Almacenes Casa Roca

Gran surtido en abanicos de época

Lonjeta, 53

25 años atrás

24 MAYO 1907

A fin de estar preparados para importantes carreras que se anuncian, han comenzado los entrenamientos en el Velódromo de Tirador.

28 MAYO 1907

Se efectuaron en la ciudad de Inca unas carreras ciclistas organizadas por el conocido aficionado don Pedro Miralles.

En la 1.ª "Balear", se cubrieron los 12 kms. en 23 minutos, llegando Huguet, Riutort y Simó, por este órden.

En la 2.ª, Inquense, llegaron por este órden; Benito, Alomar y Borrás.

Fútbol

España, 4-Lassalle, 0

Ayer tarde en el campo del Lassalle se celebró un partido correspondiente al Torneo Fomento del Futbol.

Contendieron los equipos de dicho colegio y el del C. D. España.

El partido terminó muy favorable al España que logr óapuntarse la rotunda victoria de cuatro tantos a cero.

En vista de este resultado, los equipos del Sóller y Recreativo han de disputarse el título de campeón de tan interesante torneo.

El boxeador ciego

Siquiera cuando el ídolo se retira por sí mismo, en un arranque de pundonor, por un consejo familiar o por la clara percepción de que la estrella que le guiaba declina, o cuando le retira el público con sus gritos o con su indiferencia, más hiriente aún que sus gritos, ¡vaya!, de lo malo, malo...

Lo peor es el caso de este pobre Francis Charles, que en el mercado de Crainquebille ofrece a los traseúntes, sin verles, manzanas normandas y naranjas valencianas

Para el pobre Charles tienen que sonar a burla cruel esas indecisiones de los excampeones que siguen aferrados a las cuerdas del ring y colgando por la parte de afuera.

Para quienes conservamos todavía la luz de nuestros ojos, estas indecisiones, que antes tenían un matiz trágico, tienen ahora una significación sencillamente grotesca

Es minúscula la tragedia de esos hombres que, después de luchar siempre, tienen que arbitrar la lucha que en su interior libran su codicia y su impotencia. Es insignificante frente a esa otra tragedia de quien, en plena posesión de su fuerza muscular y de su cometividad, no ve dónde ponen los golpes.

Cuando Charles, en sus buenos tiempos, saltaba sobre el ring cegado por su propia ira, muy lejos de pensar que algún día llegase a cegarle la ira ajena, su cuerpo no era más recio ni su ánimo más esforzado que ahora. Sin embargo, hoy gana quince francos cada día por repartir manzanas y naranjas entre los transeúntes y antes cobraba bolsas que se contaban por miles de francos con sólo repartir puñetazos. Esta es la vida, lo mismo en el ring que fuera de él

Arriquibar.

CASO DE BILBAO

Cilauren, "mesías" del Athlétic

El "once" athlético ha atravesado en la actual temporada una visible crisis en la clase de su foot-ball.

Todos sabemos que en las irregulares actuaciones del equipo rojibianco, que ya iban adquiriendo cierta "regularidad" influía notablemente el fallo de su defensa, debido a circunstancias del momento que rebajan su eficiencia. Y nadie ignora tampoco, que la afición y la Prensa bilbaina ha censurado a los directivos del club de Hurtado de Amézaga por su persistencia en alinear en todos los encuentros al "duelo" Urquizu-Castellanos.

Todos, pues, llevados por nuestro deseo de ver al Athlétic triunfante, dejándonos conducir por las apariencias, hemos pedido a coro la eliminación provisional de los dos valiosos backs athléticos.

No podíamos suponer que la sola inclusión de un hombre en la línea intermedia del equipo podía actuar de inyección que prestara nueva sabia al tronco athlético bilbaíno, en franco declive, según las "gafas" que adoptamos todos para apreciarlo.

Hoy, debido a la inclusión en las filas athléticas del gran medio Cilaurren ha resurgido con nuevos bríos el equipo que se hizo temible por su regularidad en las victorias en pasadas temporadas.

Cilaurren, ese muchacho rubio, todo simpatía, que realiza una labor enorme en el team sin que su "línea" padezca el más mínimo "doble", sonriente siempre, ha actuado de "Mesías" en la muchachada rojiblanca. Cilaurren trajo nuevas auras de las orillas del Abra, operando el milagro de revivir el entusiasmo un tanto dormido de la "hinchada" bilbaina.

* *

Los "hinchas" bilbaínos, se han entregado enteramente al "Salvador" de su adorado club. El muchacho que con su ciencia y entusiasmo ha logrado despertar de su letargo a los demás componentes del equipo rojiblanco. El que ha tenido la virtud de devolver la tranquilidad a jugadores y público de la villa de don Diego...

Este rubiales que nunca descompone su figura en un juego tan brusco como es el boot-ball, ha inyectado un optimismo en el espíritu decaído de sus compañeros del equipo de hoy.

Al cubrir Cilaurren el puesto que le ha sido encomendado en el team bilbaíno, al que defiende con todos sus recursos maravillosos, la línea media se constituye en un potente dique, ante el cual se estrellan las vanguardias más curtidas en la batalla.

Si las corrientes contrarias fueran excesivamente impulsivas, ese dique será un magnífico amortiguador y, por lo tanto, un muro de contención que a modo de rompeolas será el encargado de devolver al mar las aguas amansadas de las olas rotas en el embate.

Por otra parte, siendo favorables las corrientes que nacen en el centro de la "bahía" bilbaína, la potente quilla blanquirroja cruzará los mares dejando una estela limpia, que seguramente se prolongará y tardará en borrarse.

* *

La "hinchada" del Nervión está satisfecha. Ahora le agrada cómo se desenvuelven Urquizu-Castellanos. Lo hemos visto el domingo último en Gal. Y toda la Prensa bilbaína ha entonado un canto a la recuperación. Ven los aficionados cómo florece en los backs bilbaínos ese afianzamiento de su espíritu en el campo, que tanto tiempo nos ha parecido oculto.

Ahora no se embrollan al despejar. Ni Urquizu se vé obligado a multiplicar su esfuerzo para cubrir el fallo del compañero. Cada uno cubre su puesto a la perfección y por esto la labor que realizan es más positiva.

Todo esto se debe al "Mesías" rubio que ha convertido al equipo desigual en sus actuaciones, en algo que hemos esperado con ansia incontenida, un tanto desesperados, y que nos ha traído la "venida" del que mucho tiempo esperamos...

Para nosotros, quiéralo él o nó, le parezca bien o mal el papel que le asignamos, Cilaurren será el "salvador" del espíritu athlético y de la "hinchada" bilbaína.

Paso al autor del milagro...

JESUS GARRIZ

J. MONJO MARCH

Ex-interno del Sanatorio Antituberculoso Mont-Blanc de Leysin (Suiza)

Respiratorio y circulatorio

Consulta de 10 a 1.

Plaza Eusebio Estadas, 26, 2.º

Juan Caldentey

MEDICO - DIRECTOR DEL BALNEARIO DE S. JUAN DE CAMPOS

— REUMATISMO —

Vías urinarias.—Curación radical de la blenorragia.

De 11 a 1 Apdo. 14

Nodriza

Con leche de 5 días, se ofrece para criar en su casa, calle de los Olmos, núm. 47-2.º.—Palma.

Se vende

Coche marca Erskine de 4/5 plazas Sedán 4 puertas. Modelo moderno en perfecto estado de conservación a toda prueba.

Informarán: Cordelería, 52.

Oposiciones a plazas del Ayuntamiento de Palma

Preparación completa a cargo de D. Joaquín Verdaguer - Profesor Mercantil- y D. Bernardo Riera-Abogado y Funcionario Provincial.

Academia Guasp - Marey-8 Palma.

Enfermos del ácido úrico lean este libro que recibirán GRATIS enviando este cupón a:

LABORATORIOS URODONAL APARTADO 718 BARCELONA U. H.-5

D.

Calle

Población

Provincia

M.C.D. 2022

Informaciones

Las minorías se reunieron con el Sr. Gobernador

Acudiendo a un llamamiento del señor Gobernador, en la mañana de ayer se reunieron en el despacho de dicha autoridad los representantes de cada una de las minorías de nuestro Ayuntamiento, o sea, socialistas, federales y Acción Republicana.

La reunión tuvo por objeto tratar de la crisis que se ha producido con la dimisión del Alcalde.

Después de hora y media de deliberación en la cual cada una de aquellas representaciones expuso sus puntos de vista, convertieron en renirse de nuevo uno de estos días para estudiar una fórmula de unión o concordia.

La huelga de los metalúrgicos solucionada

Nos ha dicho el señor Gobernador que, como ya se hizo público, el sábado quedó solucionado el conflicto de los obreros metalúrgicos y que, gracias a tal solución, se ha podido conjurar la huelga general de aquel ramo del trabajo que debía comenzar el lunes.

Hizo resaltar el señor Manent que en las diversas gestiones que hubo de realizar para llegar a la solución, ha podido encontrar buena voluntad por parte de todos y una ayuda eficaz en el concejal vice-presidente del gremio de los patronos señor Vaquer que se prodigó constantemente.

Han aportado su concurso ,también, diversos patronos metalúrgicos sin que tuviera precisión de aquel personal, y los señores Buades y Carbonell que han realizado esfuerzos y sacrificios; considerando de justicia hacerlo constar así.

Cuando solamente faltaba dar colocación al único de los obreros que restaba sin trabajo, el señor Baudes ofreció al Gobernador tres fórmulas de arreglo, que fueron presentadas al Jurado Mixto, donde se solucionó este último extremo.

El señor Manent no ocultaba su satisfacción por el éxito que se ha obtenido, evitando un serio conflicto como el que significaba la huelga general de los obreros metalúrgicos .

El señor Gobernador ha recibido la visita de obreros y patronos metalúrgicos para hacerle presente su agradecimiento por los eficaces trabajos que ha realizado y su satisfacción por la acertada solución que se ha podido encontrar.

Notas del Mar

El "Orontes"

Con 528 pasajeros de tránsito, habiendo desembarcado 2 y embarcado 6, ha llegado esta mañana, saliendo esta noche el magnífico paquebot inglés "Orontes".

Pertenece a la matrícula de Barrow, teniendo de desplazamiento 19.970 toneladas.

Su dotación la componen 384 tripulantes, al mando del capitán F. R. O'Sullevan.

Procede el "Orontes" de Kurcola y quedó despachado con destino para Londres, para donde salió esta noche.

Yate

Ha fondeado en la dársena del interior de nuestro puerto el yate de recreo de nacionalidad española el "Benacantil".

El Monte-Pío de Manacor

Hemos recibido la Memoria correspondiente a 1931 de la Asociación de Beneficencia Caja General de Ahorros y Monte Pío de Manacor, de la cual reproducimos los siguientes párrafos:

"Al cumplir con el deber reglamentario de presentar a la aprobación de esta Junta la Memoria y Balance correspondiente al ejercicio de mil novecientos treinta y uno, mis primeras palabras tienen que ser la expresion del profundo dolor de esta Asociación, por la pérdida del que fué su funador y alentó con sus energías la vida y prosperidad de la misma, el Rdo. don Rafael Ignacio Rubí; excusado es todo elogio de personalidad tan relevante, cuya falta ,aun que no podamos suplirla nunca, procuraremos mitigarla con el recuerdo de sus ejemplos y con la imitación de sus virtudes.

Otra prdida dolorosa hemos sufrido de don Jaime Domenge Rosselló, quien durante muchos años ha desempeñado el cargo de Secretario, con un interés y celo dignos del mayor elogio.

Nuestra benéfica Asociación fué inscrita en el Registro especial de Entidades de Ahorro, capitalización y similares del Ministerio del Trabajo y Previsión (Gaceta de Madrid de 16 de Diciembre de 1930) y funciona, por lo tanto, bajo el patronato, inspección, vigilancia y protectorado, del citado Ministerio, siendo ello, una de las más sólidas garantías para los imponentes.

En los Estatutos de la Asociación han sido introducidas algunas modificaciones que recientemente feron aprobadas por el Gobierno. El más importante cambio lo representa la sustitución de la antigua Junta General de Subvencionistas por la Junta General de Imponentes; variación de importancia suma, para la marcha de la Asociación, y garantía de primer orden para los que a ella confían sus capitales, al concederles itervención directa en su gobierno y en la administración de los mismos.

El movimiento de las cuentas se ha desarrollado normalmente y en progresión ascendente como lo demuestran los estados que se acompañan.

Os proponemos el reparto de los beneficios del último ejercicio, que asciende a doce mil diez pesetas cuarenta y cuatro cntimos, en la forma siguiente:

	Pesetas
A Fondo de Reserva.	3.010'44
A Fondo de Fluctuación de Valores.	3.000'00
A Obras Sociales y Benéficas.	1.500'00
A Torre y Reloj públicas.	4.250'00
A Fiesta del Ahorro.	250'00
Total.	12.010'44

Masa Coral en Palma

En el vapor correo de Barcelona llegó ayer la sociedad coral titulada "La perdiu de Papiol" compuesta de unos treinta y cinco orfeonistas.

En el muelle fueron recibidos, en representación del Alcalde, a quien anunciaron su llegada, por los jefes de la guardia urbana y ceremonial del Ayuntamiento señores Tomás y Mulet y una representación del "Orfeón Republicano", de esta ciudad.

A las doce y siguiendo con ello la costumbre establecida, la sociedad coral dió un concierto en la Plaza de Cort, cantando las siguientes piezas: "La Marsellesa", "Flor de Maig", "Els Segadors", "L'Ampurdá" y "Cant del Poble".

Después del concierto subieron al Ayuntamiento donde fueron saludados por el jefe de la Guardia urbana señor Tomás, contestándole el Presidente del Orfeón, señor Casasnovas, haciendo después entrega el señor Mulet al Director del Orfeón señor Voltas de un donativo en nombre del Consistorio.

Hoy por la noche, los excursionistas regresarán a Barcelona.

Acción Católica de la Mujer

En el salón de Actos del Palacio Episcopal tendra lugar mañana, a las 5 de la tarde, la clausura del interesantísimo Cursillo de Pedagogía Catequística que a fines de Enero pasado inauguró y ha venido dirigiendo el Rdo. don Andrés Caimari, Vocal y profesor de la Junta Diocesana de Catequesis.

Para cuantas señoras y señoritas hayan asistido a las conferencias del Reverendo señor Caimari, es innecesario que hagamos aquí el elogio de las mismas. El entusiasmo evidente con que se le ha escuchado, las utilísimas enseñanzas obtenidas y, sobre todo, los resultados y eficacia que sin duda se obtendrán de este Cursillo, para la futura labor catequizadora, constituyen elmejor elogio que pudiera tejerse de la admirable labor y sólida elocuencia del Rdo. señor Caimari.

Al acto de mañana quedan especialmente invitados no sólo sus habituales concurrentes, sino todas las señoras socias de Acción Católica de la Mujer, cuya asistencia se recomienda.

La fiesta de Santa Rita

Ayer se celebró, con toda solemnidad,en la iglesia del Socorro, la festividad de Santa Rita.

Desde las cuatro y media de la mañana hasta las diez y media hubo misas en el altar de la Santa, viéndose todas ellas concurridísimas.

A las diez y media se celebró la misa mayor siendo el celebrante el Rdo. P. Andrés de Palma, Capuchino, asistido de los Rdos. PP. José Noriega, y Silverio Torre, Agustinos, en calidad de diácono y subdiácono, respectivamente.

Ocupó el púlpito pronunciando el sermón el M. Itre. señor don Antonio Sancho, Canónigo Magistral.

A los divinos oficios asistió numerosísimo concurso de fieles.

La imagen de Santa Rita fué trasladada desde su camerin al centro de la capilla del Sagrado Corazón, la que se hallaba espléndidamente adornada con multitud de plantas y flores.

El concurso de fieles que durante todo el día desfiló ante la Santa Abogada de imposibles, fué como todos los años, numerosísimo.

La fiesta de ayer revistió más importancia que los años anteriores por coincidir con la del Santo Cristo de la Trinidad, Patrón de los Alfareros, terminándose ayer las Cuarenta Horas en el contiguo oratorio de Nuestra Señora de los Desamparados.

Homenaje al Rdo. señor don Bernardo Salas Seguí

El día 12 de junio venidero, y conforme al programa que oportunamente se publicará, se celebrará en la ciudad de Inca una velada necrológica, homenaje a la memoria del Rdo. don Bernardo Salas Seguí, Organista que fué de la Catedral de Mallorca.

La organización del homenaje corre a cargo de la entidad cultural "L'Harpa d'Inca.

Firman el manifiesto el Rdo. don Francisco Rayó, Presidente de la Junta de Honor; don Miguel Durán, Presidente de la Junta Directiva; don Jaime Albertí, Director, y don Antonio Ramis, Secretario.

Una línea telefónica

Hoy ha sido inaugurado el servicio telefónico en la villa de Caimari, quedando unido este pueblo a la importante red interurbana de Mallorca, y por ésta con la península.

El acto, que ha revestido solemnidad ha tenido lugar hoy al mediodia.

El Alcalde de Caimari, en el acto de inauguración de dicho servicio, ha tenido la atención de dirigirnos el siguiente telefonema:

"Camari 22-5-32 (12'30 t.)

Director LA ULTIMA HORA. — Inaugurado Centro Telefónico esta población aprovechámoslo saludar efusivamente prensa Baleares.—El Alcalde".

Un ahorcado

El sábado por la tarde fué hallado colgado de un algarrobo en el predio "Son Cotoneret", el vecino de esta ciudad José Ferrer Ferrer, casado, de 42 años de edad, jornalero, domiciliado en la calle de Valero, núm. 2.

Se ignoran los móviles que hayan podido inducir al referido individuo a quitarse la vida si bien se supone que es debido a los padecimientos que le ocasionaban una enfermedad.

Por la mañana había acudido a la Casa de Socorro quejándose de grandes dolores en la vejiga. Allí se le asistió y aconsejó, luego, que fuera al Hospital donde podría ser operado ya que así lo requería la dolencia.

El Juzgado se personó en el lugar de la ocurrencia ordenando el levantamiento del cadáver y conducción al Cementerio.

Servicios de la Policía

Esta mañana al visitar al Comisario de Policía, nuestro distinguido amigo, don Francisco Fernández Prados nos ha informado de los siguientes hechos:

Que ha sido multado un interprete extranjero por ejercer la profesión sin la debida autorización.

Que han sido multados tres cafés por cerrar después de la hora indicada por la noche.

Nos ha dado cuenta del suicidio de una mujer ocurrido esta mañana en la costa del Molinar, del que damos cuenta en la sección de información.

Que ha sido denunciado al Juzgado un individuo por haber sido sorprendido por los carabineros del muelle al robar 5 kilos de patatas.

Que dos chofers esta mañana han sostenido una riña en el puerto.

Choque de bicicletas

A las 21 horas del día 21, se presentó a la guardia civil del puesto de Campos, Guillermo Fullana, manifestando que, en la carretera de la Rápida, kilómetro 14, había un hombre herido, tendido sobre la carretera a consecuencia de un choque con otro ciclista al transitar montado en bicicleta.

Trasladada la Benemérita al referido lugar pudo comprobar la veracidad del hecho.

El herido era Onofre Cardell García, de 19 años, quién, al dirigirse con su bicicleta que carecía de luz, al pueblo, chocó con el ciclista Andrés Barceló Salleras, de 18 años, con tanta violencia que dió contra el suelo quedando, tendido sobre el mismo sin sentido.

Fué recogido dicho herido, y trasladado al pueblo donde fué asistido por los médicos de la localidad quienes le apreciaron fuerte conmoción cerebral de pronóstico reservado.

La crisis económica mundial

Conferencia por don José Luis Piña

Hemos decidido la siguiente reseña:

"En el Ateneo Republicano Federal de la calle de Sans ,dió con el título de "Crisis económica mundial", su anunciada conferencia el joven abogado don José Luis Piña. Señaló primeramente la importancia que en el presente siglo ha alcanzado la Economía Política en todos los aspectos de la vida de los modernos Estados, lamentando no se estudie en España con la debida intensidad tan primordial disciplina. Expuso después, en forma clara y amena, el curso seguido por las ciencias económicas a través de los tiempos, desarrollando y criticando acertadamente los principios inspiradores de las distintas escuelas, desde la mercantil hasta la moderna investigación, con sus tres tendencias: histórica, realista y exacta, remarcando las diferencias existentes entre el comunismo completo de Tomás Moro, Campanella y Nordhoff y el socialismo científico de Bellarny, Rodbertus, Marz y Lasalle. Analizó las obras de los diversos tratadistas, enumerando los privilegiados cerebros que primeramente se ocuparon bajo el aspecto científico de la Economía Política, explicando las ideas de Ferroponte, Platón y Aristóteles, en los escasos puntos que n sus escritos trataron de la Economía.

Demostró que la actual crisis económica proviene principalmente del estado creado por la Gran Guerra, que hizo avanzar a la humanidad con demasiada rapidez, creando una superproducción tan grande que se rompió la debid proporción entre la oferta y la demanda. Culpó a los capitanes de industria de no haber sabido detener a tiempo su instinto desenfrenado de adquisición, precipitando al mundo en la actual crisis, y sent óla conclusión que para evitar el tránsito a una nueva estructuración económica mundial, será preciso modificar el capitalismo en el sentido de limitar la acumulación individual de riquezas, como decía el desconocido autor de la utopía "La feliz nación de los Folizier" o de nacionalizar algunos de los distintos ramos de la producción.

Al finalizar el acto fué el conferenciante muy aplaudido y felicitado por su erudita e interesante disertación."

Una centenaria

Ayer. día 22, cumplió cien años la anciana de Pollensa Margarita Vicens (a) "Patriarca".

En dicho pueblo se le tributó un homenaje, formándose, a las once, una caravana de automóviles, la que se dirigió al domicilio de la ceremonia trasladándola a la iglesia parroquial, donde se cantó solemne "Te Deum".

Por el "Club Pollensa" fué obsequiada con un lunch.

Para celebrar dichos actos el ayuntamiento de Pollensa cedió la banda Municipal, la que interpretó escogidas piezas.

Con motivo de celebrar el centenario de su natalicio la respetable anciana recibió infinidad de felicitaciones, a las que unimos la nuestra muy cordial y efusiva.

En la Escuela Católica Alemana

Ayer recibieron, por vez primera el Pan de los Angeles en el Oratorio del Temple las encantadoras niñas Marianita Zaforteza Socías, Josefina Quetglas Ferragut, Margos Roca Rubert, Matilde Perera Villalonga, Juana Roca Rubert y Maria J. Cortés Segura, todas ellas alumnas de la Escuela Católica Alemana que tan acertadamente dirige doña Maria Mut de Garau.

Las nuevas comulgantes renovaron las promesas del Bautismo.

La directora de la Escuela Católica Alemana, doña Maria Mut de Garau, obsequió con pastas y chocolates a las asiladas del Temple y con bonitas oleografías a las niñas que habían recibido por vez primera la comunión.

Se sacó una fotografía junto a la verja del Oratorio.

El acto resultó, como decimos, altamente solemne y conmovedor, recibiendo por ello la Directora muchas felicitaciones a las que unimos la nuestra, muy efusiva.

Una mujer muerta

Esta mañana, bien de mañana, varias personas se han dado cuenta de que, sobre las rocas de frente a la fábrica del gas había una mujer al parecer muerta.

Trasladadas dichas personas con un guardia urbano al lugar donde se hallaba la referida mujer, ha podido comprobarse que estaba muerta, por lo que se ha dado inmediata cuenta a la autoridad judicial.

Dicha mujer, cuyo segundo apellido se desconocía de momento, es conocida por madó Maria (a) "Garró", con domicilio en la calle de Velázquez.

Aparenta tener unos 65 años de edad.

Presentaba una herida en la cabeza que se supone se produjo al dar con la cabeza sobre las rocas.

El Juez se ha constituído en el lugar de la ocurrencia ordenando el levantamiento del cadáver y conducción al Cementerio.

AGUA MIRAMAR

Insuperable agua de mesa

Notas del Carnet

PERSONALES

* Ayer, a las diez y media, y en la iglesia de San Felipe Neri, cantó su Primera Misa el Rdo. señor don Pedro Amorós.

El templo estaba bellamente adornado e iluminado. La concurrencia, numerosísima.

Apadrinaron al nuevo celebrante, el Rdo. P. Gaspar Morey, C. O.; el Rdo. don Pedro Amorós, el Rdo. don Jaime Balle y el Rdo. P. Andrés Pizá, estos dos últimos como diácono y subdiácano, respectivamente.

Predicó el Rdo. P. Francisco Planas, Prefecto del Seminario.

La Comunidad del Oratorio, con otros elementos, cantó la Misa, a tres voces, de Perossi, "Hoc est corpus meum,,.

Terminada la Misa, y mientras se cantaba el Te Deum, se hizo el besamanos.

* Ha regresado de Madrid el funcionario de esta Delegación de Hacienda don Juan Bestard Maura, quien asistió a la Asamblea celebrada por el Cuerpo General de Administración de la Hacienda pública, en representación de los funcionarios de Hacienda de Baleares.

* Se encuentra en Palma el arquitecto catalán Sr. D. Jerónimo Martorell del servicio de Monumentos Históricos del Ministerio de Instrucción Pública y Bellas Artes (Zona N. E. de España).

El señor Martorell después de haberse entrevistado con algunas personalidades de esta localidad, saldrá esta noche para Barcelona.

* Ha marchado a Barcelona y Madrid con objeto de asistir al Congreso Nacional de Titulares Mercantiles el Profesor Mercantil don Pedro A. Bernat.

* El domingo próximo pasado, celebróse una reunión familiar en la casa de doña María Vallés de la calle de Quetglas de Santa Catalina, en honor al cumpleaños de su hija Isabel.

La reunión fué brillante, estando concurridísima por distinguidas señoritas.

BODA

* En la iglesia de la Bonanova, de Barcelona, tuvo lugar dias pasados el enlace de nuestro paisano el joven comerciante don Francisco de P. Caldentey, hijo de nuestro amigo el funcionario de Instrucción Pública don S. Caldentey, con la bella y distinguida señorita María Oller Alemañy, hija del médico Dr. don José Oller.

Los nuevos desposados, a los que deseamos eterna luna de miel, recibieron numerosas felicitaciones a las que unimos la nuestra.

DE VIAJE

* En el rápido de Barcelona, de paso para Madrid, saldrá esta noche nuestro distinguido amigo, el Diputado a Cortes y Presidente de la Diputación Provincial don Francisco Juliá Perelló.

* En el correo de Alicante e Ibiza han llegado esta mañana don Sebastián Colonna, don Francisco Mejorada, don Luis Curiel, don Ramón Meley, don Fidel Bustamante y don Juan Muntaner.

* Tienen esta noche decidido viaje para Barcelona don Bernardo Cervera, don José María Guerra, don Ramón Castañer, don Carlos Toro, don Luis Vives, don Miguel Jaume, don Carlos Abellanet y don Juan Cabrer.

* En viaje de bodas marchó el sábado para Barcelona, Tarragona y Madrid, nuestro amigo, el Agente de Policía, don Tiburcio Flores y su distinguida esposa doña Antonia Moyá.

RELIGIOSAS

PARA MAÑANA

SANTORAL.—Santa Marciana y Susana mártires y san Juan de Prado.

CUARENTA HORAS.—Continúan en San Felipe Neri, dedicadas a su Excelso Titular. A las seis, Misa mayor y Exposición del Santísimo. Al anochecer, continuación del solemne Triduo con sermón, por el Reverendo Padre Antonio Mascaró, de los Sagrados Corazones, y reserva de Su Divina Majestad.

VISITA.—A Nuestra Señora de la Merced, en la Merced.

"CASA TERUEL"

El legítimo Renard Argenté lo vende esta casa.—San Jaime, 19.

MARITIMAS

ENTRADAS.—Con el pasaje, valija y carga ha llegado esta mañana de Alicante e Ibiza el "Ciudad de Alicante,, capitán don Juan Estela.

De Marsella el pailebot "Providencia,, patrón don Antonio Vicens.

De Melilla el "Cala Pi,, patrón don Antonio Benejans.

De Cartagena el "Catafalco,, patrón don Sebastián Vila.

De Barcelona el "Estela,, patrón don Nicolás Company.

De Bona el vapor "Sac 4.°,,.

DESPACHADOS.—A las 9 de esta noche saldrá para Barcelona con el pasaje, valija y carga el "Ciudad de Barcelona,, capitán don Francisco Nadal.

Para Ibiza la balandra "Rafael Verdera,, patrón don José Riera.

Para Castellón el vapor danés "Yrsa,, con patatas.

TIMEPO REINANTE.— Palma.— S. O. flojito, mar rizada, cielo despejado.

Alcudia.—S. E. flojito, mar llana, cielo casi despejado.

Sóller.—Barómetro 763, termómetro 21, S. O. flojito, mar rizada, cielo celajes.

Ibiza.—Barómetro 772, termómetro 22. E. flojo, mar llana, cielo nuboso.

Bajolí.—Barómetro 765, termómetro 18, S. flojito, mar rizada, cielo nuboso.

TEATRO LIRICO Hoy Colosal Programa

La película sonora española

FERMIN GALAN

con la sublevación y muerte del caudillo

El Diablillo de la Casa

por **MARION DAVIES**

Rialto

Hoy a las 3 y media

Refrigeración por aire frio a base de hielo

Programa FOX

Edmund Lowe

en

Siempre alerta

Th mas Meinghan

y

Dorothy Jordan

en

Jóvenes pecadores

JUEVES:

Sensacional estreno

ELISSA LANDI

en

MALVADA

HUEVOS A 2'00 PTAS.

Se venden frescos y asegurados. Calle Baratillo, 11.—CA NA MARIA D'ES HOUS.

La política en Mallorca

LOS ACTOS DE AYER EN EL MOLINAR

Hemos recibido la siguiente información:

Con enorme entusiasmo se celebraron ayer los actos organizados por el Grupo Socialista Independiente del Molinar, pra celebrar el primer aniversario de su fundación.

Con dicho motivo el suburbio del Molinar hciendo honor a su tradición demostró su fé inquebrantable en el Partido Socialista rechazando los extremismos de izquierda y derecha. El Molinar pese a quien pese continúa siendo el nervio del Partido Socialista.

A las cinco y media, en las inmediaciones de Ca's Tort, se organizó una nutridísima manifestación. Abrían marcha la banda de música "La Protectora". Seguían las compañeras portadoras de los estandartes del Partido. Ocupaban la presidencia los camaradas Bauzá, García, Torres, Ferretjans (S.) y otros compañeros. Seguían numerosos obreros y obreras del Molinar.

El paso de la manifestación por las calles del Molinar fué presenciado por todo el vecindario.

Acto seguido, y mientras en la terrasa de "C'an Nadal la banda de música tocada alegres composiciones, los numerosos compañeros ocuparon totalmente todo el amplio local dispuesto en largas mesas adornadas con espléndidos ramos de flores. Más de ciento cincuenta se sentaron alrededor de ellas, quedando muchos amigos de pie. Presidía este acto la fraternidad socialista la efigie del venerable e inolvidable "abuelo" Pablo Iglesias. Su presidencia de acto la ocupó el Presidente del Grupo Socialista compañero Sebastián Ferretjans, teniendo a ambos lados a los camaradas Bauzá, García, Torres, Comdom, Alloza, Ribas, Mestres, Roncero y Bover.

En el momento de los discursos se levantó el compañero Ferretjans. Sus primeras palabras fueron de agradecimiento a las habitantes del Molinar por haberse sumado a dichos actos. Hizo un breve rsumen de la labor que ha realizado en un año el Grupo Socialista. Destacó la importancia del acto que se celebraba, del cual se desprenden los consecuencias; una demostración de que todo el vecindario del Molinar está completamente identificados con la labor que realizan en el Ayuntamiento los compañeros Bauzá y García. La otra es la de que, del entusiasmo del acto se desprende la afirmación de que el Molinar es netamente socialista salvo insignificantes excepciones.

Acto seguido concedió la palabra al presidente del Partido Socialista Independiente camarada Torres, quien hizo una afortunada descripción de la labor que la minoría del partido realiza en el Municipio .Subrayó la importancia de su campaña en pro de la anulación del Gestor Afianzado. Hizo alusión a la tan debatida cuestión de los cuadros. Explicó la actitud de los socialistas con la República y terminó repitiendo unas palabras del Maestro Besteiro que dirigiéndose una vez a los cavernícolas les dijo: Hoy el Socialismo encarna una nueva civilización. (Muchos aplausos).

Acto seguido hizo uso de la palabra el compañero Bazá quien pronunció un formidable discurso saturado de socialismo. Explicó acertadamente la posición de los socialistas con el nuevo régimen. Aconsejó a los obreros que el logro de sus aspiraciones no imprimen demasiada velocidad por que ello entraña el peligro del derrumbamiento de la República y con ello dar lugar a que los elementos de la reacción siempre en guardia ,aprovechan la ocasión. Afirmó que los socialistas no se conforman con el régimen republicano, pero — dijo — se cometería una injusticia si se quería comparar el nuevo régimen con el pasado de la Monarquía. Podrá tener la República sus defectos, pero nadie que no sea fanático, podrá negar de que hoy impera la justicia y que se administra honradamente. Terminó diciendo: Consolidemos esta República frente a la reacción y con el derecho qe se nos da al haberla incubado aprestémonos a convertirla con la República Socialista. (Gran ovación).

En último lugar habló García y el público de pie tributa una formidable ovación a los dos bravos concejales socialistas. García con la contundencia y claridad en él peculiar dizo detallada exposición de su labor en el Ayuntamiento. Expuso claramente el hecho vergonzoso cometido por los mal llamados republicanos, eliminándole a él y a Bauzá de la Diputación en el momento en que realizaban una humanitaria labor en pro del desvalido asilado. Dijo que ellos deseaban el contacto con sus electores para rendir cuentas de su actuación y demostrar quienes son los que han olvidado los compromisos contraídos con el pueblo y quienes son los que no se han desviado ni un ápice de la trayectoria señalada por el programa socialista. Rechazó la campaña de insidias de que son víctimas Bauzá y él por los elementos republicanos y socialistas *oficiales* que han claudicado en numerosos asuntos de su serto político.

Terminó entregándose a la opinión de sus electores para que juzguen su actación. (Grandes aplausos).

El acto terminó con breves palabras del compañero Ferretjans en medio de grandes aplausos. En resumen fué una fiesta de fraternidad socialista de la cual todos los reunidos guardarán inborrable recuerdo.

UNION DE DERECHAS

Hoy lunes, día 23, a las siete y cuarto de la noche, tendrá lugar en los salones de Unión de Derechas, el acto final del Ciclo de Conferencias que con tanto éxito ha venido desarrollándose.

Tomará parte en él el Presidente de la Sección de Acción Social, don José Ramis de Ayreflor, organizadora del Ciclo, quien pronunciará breve parlamento de gracias.

Cerrará el acto el Presidente de la entidad, Sr. Marqués del Verger haciendo el resumen de las conferencias pronunciadas.

Al acto están invitados los señores Socios y sus familias.

UNA CARTA DE GIL ROBLES.

Sr. Director de LA ULTIMA HORA
Ciudad.

Muy distinguido Sr. mío: Le agradeceré se sirva dar cabida en el periódico de su digna dirección, a las siguientes líneas que he recibido de mi estimado amigo D. José M.ª Gil Robles.

Con gracias anticipadas, se reitera de Vd. affmo. s. s. q. e. s. m.

Luis Zaforteza

"Los señores Jaume y Carreras han pretendido injuriarme (no injuria sino quien puede) en un ruego por escrito dirigido al Gobierno e inserto en el Diario de Sesiones. No es ciertamente ese gesto muy gallardo.

A raiz de los vergonzosos incidentes del 24 de abril último y tan pronto como puse los pies en el Parlamento. visité al Sr. Besteiro para decirle que estaba a su disposición en cuanto se quisiera dar estado parlamentario al asunto. De igual manera me dirigí por escrito al Gobierno rogándole que llevara el asunto al salón de sesiones. Hoy se lo digo públicamente a los señores Jaume y Carreras.

Embozadamente y por escrito no, cara a cara y en el Parlamento cuando quieran. Allí el ambiente será tan favorable para ellos como adverso para mi. No me importa. Sin maiezas, pero con la seguridad de la justicia de la propia causo vamos a tratar el asunto a la faz de toda la Nación.

Mientras así no se haga, la opinión honrada, única que me importa, aplicará la suprema sanción de su desprecio a quienes se parapetan en la ignorancia de las masas engañadas para atacar sin pruebas y por la espalda a un adversario leal.

Madrid 18 de mayo de 1932.

José M.ª Gil Robles."

Taurófilas

La corrida del 5 de Junio

Hoy quedaron fijados los carteles anunciadores de la gran corrida de toros que ha de celebrarse en Palma el domingo 5 de Junio, corrida de la máxima espectación y que ha despertado entre el público un entusiasmo enorme.

Como hemos dicho ya, este dia lidiarán seis hermosos toros del Conde de la Corte los famosos diestros Marcial Lalanda, Vicente Barrera y Domingo Ortega, reconocidos como las tres primeras figuras indiscutibles del toreo.

El encargo de localidades para dicha función aumenta a diario y todo hace preveer que la plaza se llenará el 5 de Junio.

* *

El jueves último toreó en Madrid Vicente Barrera, alternando con Felix Rodríguez y Chiquito de la Audiencia que recibía la alternativa.

La tarde grande fué para Vicente Barrera, muletero formidable que convierte al toro con el prodigio de su arte, en instrumento adaptable para hacer lo que le viene en gana. El público madrileño, que cree ciegamente en esta virtud dominadora del gran torero, se entregó a él desde los primeros momentos y no cesó de aplaudirle y aclamarle. Tarde triunfal con el airón de la apoteosis. Cálidas ovaciones, con cesión de orejas y paseos por el ruedo, entre el entusiasmo de la multitud.

Barrera es hoy el diestro que goza de más cartel en Madrid. Tras los triunfos conseguidos anteriormente, ha venido éste, rotundo y definitivo, para colocarle en el más alto sitial de la torería, con el visto bueno de la afición madrileña, que ha reconocido su asombrosa facilidad, su gran entusiasmo y ese amor propio que es el fundamento de la gran figura.

La corrida de Madrid, con ganado manso y sin estilo, hubiera hecho desesperar a los espectadores, si Barrera no saca de su baúl todo el caudal de su torería.

Y así ocurrió, que las ovaciones de la tarde fueron para él y los comentarios elogiosos que se hicieron tras la corrida se dedicaron a este lidiador, que ayer demostró cómo a todos los toros, cuando se quiere y hay suficiencia torera, se les puede hacer la faena que trae el júbilo a las masas.

Dió dos vueltas al ruedo después de la faenaza a su primer toro y se le concedieron las dos orejas en su segundo.

Con esto queda demostrado cómo estuvo el gran lidiador.

"Corinto y Oro„ dice que puso la paella valenciana a cuatro duros ración. ¡Arrea!

BORN HOY

Los hijos de la calle

Es un drama intensamente humano que hace vibrar el corazón hasta sus fibras más íntimas

Teatros

LIRICO

Ayer se despidieron de nuestro público las atracciones que han actuado estos días en el coliseo de la calle del Conquistador.

Hoy se celebran sesiones de cine de seis tarde a once y media noche.

A petición general se proyectará la película española "Fermín Galán„ que tanto éxito ha obtenido estos días en el coliseo del Ensanche y en la cual se reproducen las gestas del héroe de Jaca.

Completando el programa se proyectará la deliciosa película "El diablillo de la casa„ admirable creación de Marión Davies.

BALEAR

En las sesiones que se celebrarán hoy continuar áproyectándose la película de gran éxito "Fermín Galán„, el film que tanto público ha llevado al coliseo del Ensanche.

Completarán el programa otras interesantes películas.

RIALTO

Hoy se estrenarán dos producciones Fox tituladas "Siempre alerta„ por Edmund Lowe y "Jóvenes pecadoras„ por Thomás Meighan y Dorothy Jordan y unos dibujos sonoros.

Rafael Pomar
Corredor de Comercio Colegiado
Vicente Mut, 6 Palma

Gacetillas

RECTIFICACION.—Al dar cuenta del robo efectuado en el garage de automóviles "Renauld„ dijimos involuntariamente que el representante de dichos coches era don Pedro Barbarín, cuando en la actualidad los representa en Mallorca don Guihermo de España, que tiene su Agencia en la calle de la Harina, 19, Garage España.

UN BAILE.—Con gran éxito se celebró ayer tarde en el local de la "Ecole Franco Espagnole„, la reunión anunciada que terminó con animado baile. Dicha reunión se vió muy concurrida.

El acto fué organizado por el profesor de dicha escuela, señor Buenaventura, que fué muy felicitado.

Mañana:

SANTORAL.—Se celebrará la festividad de San Robustiano.

CORREO MARITIMO.—A las 7 de la mañana llegará vapor correo de Barcelona.

A la misma hora llegará vapor correo de Valencia.

A la misma hora llegará vapor correo de iCudadela.

A la misma hora saldrá vapor correo para Cabrera.

A las 5 de la tarde llegará vapor correo de Cabrera.

A las 7 de la tarde saldrá vapor correo para Ciudadela.

A la misma hora saldrá vapor correo para Tarragona.

A las 9 de la noche saldrá vapor correo para Barcelona.

MERCADO.—Se celebrará en Artá, Montuiri, Llubí y Porreras.

LIRICO.—Sesiones de cine sonoro de 6 tarde a 12 noche.

BALEAR.—Sesiones de cine sonoro de 6 tarde a 12 noche.

CINES.— Moderno, Oriental, Principal, Born, Rialto y Mallorca.

Dr. Carlos de la Calleja
MEDICO Y ODONTOLOGO
Enfermedades de la boca y dientes
Consulta de 1 a 2 y de 4 a 6
Sindicato, núm. 3 - 1.º

BALNEARIO BALEAR
CALLE S. FRANCISCO, 19
Baños higiénicos y medicinales.
Quedará abierto al servicio público desde el día 14 Mayo.

BANCO HISPANO DE EDIFICACION de Madrid

A SUS ASOCIADOS Y SIMPATIZANTES

Plenamente sátisfechos, participamos la terminación del *Edificio Social* construido por esta Sociedad Cooperativa, en la más suntuosa Avenida de Madrid (Gran-Vía Eduardo Dato, 16) y al mismo tiempo, notificamos que el Consejo de Administración proyecta celebrar una gran Asamblea "SEMANA SOCIAL COOPERATISTA", para conmemorar la inauguración de su soberbio edificio, deseando que al acto asistan el mayor número posible de asociados acompañados de sus familias y a cuantos simpaticen con la obra Cooperativista que desarrolla esta Entidad.

Dada la importancia de esta gran Asamblea y teniendo en cuenta que las Compañías de Ferrocarriles harán una rebaja del 50 por 100 aproximadamente en el precio de los billetes valederos por 15 días; que el hospedaje en Madrid no puede exceder de 75 pesetas, y que la asistencia a todos los actos, banquetes y fiestas no costarán más de 40 pesetas, en resumen que por 175 pesetas por persona, podrá realizarse el viaje desde Barcelona y asistir al más trascendental acontecimiento cooperatista del Banco Hispano de Edificación.

Para ello, es preciso que antes del 30 del corriente mayo, sean solicitadas *"las cédulas de viaje a precio reducido"*, teniendo en cuenta, que cada persona precisa presentarla en la taquilla del Ferrocarril, para obtener el billete de ida y vuelta, con la rebaja de precio antes indicado.

Los títulos de asambleistas, tarjetas de invitación a los actos y banquetes, entradas para espectáculos y las instrucciones correspondientes, las recibirán en Madrid a su presentación en las oficinas del Banco y previo el pago de su importe, que como antes decimos no excederá de 40 pesetas.

Estando seguros de la buena acogida que merecerá tanto a socios, como a simpatizantes, esperamos de cuantos decidan asistir a la Asamblea, soliciten informes y detalles en las oficinas de esta delegación: **Plaza de Cort, núm. 9-2.º**

Horas: de 10 a 11 mañana, a partir del 23 del corriente mes.

Profesor de Dibujo
José García Vera, Director de la Escuela de Artes y Oficios de Inca se ofrece en aPlma para dar clases de dibujo a domicilio.
Dirigirse: Fonda Inquense, Inca.

FOLLETIN NUMERO 1.

Por el honor del nombre

POR EMILIO GABORIAU

PRIMERA PARTE

I

Era el 20 de fbrero del año 18... domingo de Carnaval. Las campanas de las torres vibraban anunciando las once de la noche. Al mismo tiempo, una ronda de policía salía de la delegación situada en la antigua barrera de Italia.

Aquella ronda tenía la misión de explorar todo el barrio comprendido desde la carretera de Fontinebleau al Sena y desde los bulevares exteriores hasta las fortificaciones.

Aquellos abandonados solares tenían entonces la misma mala reputación que hoy día tienen las canteras de América.

Era tan peligroso aventurarse de noche por aquellos andurriales, que los soldados de los fuertes a quienes se concedía licencia para ir al teatro, tenían orden de esperarse en la barrera y no volver sino por grupos de tres o cuatro.

Aquellos solares, cuyos dueños eran desconocidos, en su mayor parte, pasaban a las doce de la noche a ser dominio de esa turba de miserables sin casa ni hogar ,que tanto abundan en las grandes capitales.

Los vagabundos y ex presidiarios se daban cita allí, y cuando durante el día les había ido bien, por la noche celebraban gran festín con los comestibles robados de los escaparates. Luego, vencidos por el sueño, se acostaban bajo los cobertizos de las fábricas o entre las ruinas de las casas abandonadas.

A pesar de los grandes esfuerzos que hacía la policía para desalojar a aquellos huéspedes tan peligrosos, todo fué inútil.

Vigilados, acorralados y continuamente expuestos a una sorpresa, volvían con una obstinación idiota.

Así es que la policía convertía aquello en una inmensa y siempre abierta ratonera, en donde aquellas gentes se dejaban buenamente coger.

El resultado de cada exploración era tan previsto, tan seguro, que el jefe de guardia en la prevención, con acento de entera convicción, gritaba a la ronda que se alejaba:

—Voy a preparar la habitación de nuestros huéspedes. ¡Buena caza y divertirse!

Verdaderamente, este último deseo era una ironía, porque el tiempo no podía ser más malo.

Los dias anteriores había caído copiosa nevada y empezaba el deshielo. En todos los sitios en que la circulación había sido un poco activa, el suelo estaba cubierto de un palmo de lodo. Sin embargo, aun se hacía sentir el frío, un frío húmedo que penetraba hsta la médula de los huesos; y, además, la niebla era tan intensa, que con el brazo tendido no se distinguían los dedos de la mano.

—¡Maldito oficio!—murmuró uno de los agentes.

—¡Y tanto! — repuso el inspector que mandaba la ronda,—estoy seguro de que si tuvieses siquiera treinta mil francos de renta, no estarías aquí.

La hilaridad que produjo esta broma vulgar ,fué unicamente una adulación de los agentes a la superioridad reconocida y establecida.

El inspector era, en efecto, uno de los agentes más queridos en la Prefectura de la policía, por haber hecho ya sus pruebas.

Aunque no muy perspicaz, sabía a fondo su oficio y conocía todos sus recursos y artificios. De su extraordinario valor nadie dudada. Echaba la mano al cuello del mas temible malhechor, con pasmosa tranquilidad.

Tendría unos cuarenta y seis años; sus miembros eran hercúleos, sus facciones duras, terribles bigotazos y ojos grises y pequenos, bajo gruesas y enmarañadas cejas. Su nombre era Gevrol, pero solian llamarle General.

Este apodo halagaba su vanidad, que no era poca, y sus subordinados no lo ignoraban.

Si ahora empezáis a quejaros — prosiguió con su voz fuerte y bronca, —¿qué será luego?

Realmente, los agentes no tenían todavía por qué quejarse.

La pequeña ronda subía entonces por el camino de Croisy; las aceras estaban relativamente limpias y las tabernas bastaban para alumbrar el paso, porque todas tenían sus puertas abiertas. Ni la niebla ni el deshielo eran capaces de desanimar a la gente alegre, que se emborrachaba y se zarandeaba en los bailes públicos.

Delante de algunas de estas casas, Gevrol mandaba hacer alto; luego silbaba de un modo especial y en seguida salía de ellas un hombre. Era uno de sus sbordinados que acudía a la orden. Enterábase del parte y los otros segían su camino.

Poco a poco se acercaban a las fortificaciones. Las luces iban escaseando y había extensos solares entre las casas.

¡A la izquierda, muchachos — ordenó Gevrol;—vamos hasta la carretera de Ivry, y después a la calle del Chevaleret.

Desde aquel momento, la expedición era realmente penosa. Tenían que andar por un camino apenas trazado, que no tenía ni aun nombre, cortado por barrancos llenos de escombros, y que la niebla, el lodo y la nieve hacían muy peligrosos. No había luces ni tabernas, ni voces; reinaban la soledad, las tinieblas y el silencio.

Los agentes habían subido sus pantalones hasta más arriba del tobillo y avanzaban con lentitud.

Aun no habían atravesado la calle del Chateu-des-Rentiers, cuando de repente un grito desgarrador rompió el silencio de la noche.

En aquel lugar y a aquellas horas, semejante grito era tan significativo, que con un movimiento inconsciente la ronda se detuvo.

—¿Ha oído, General?—preguntó en voz baja uno de los agentes.

—Sí, de seguro se están matando... pero, en donde Silencio y atención.

Aquellos hombres permanecieron inmóviles, atento el oído y reteniendo la respiración, hasta que sonó un segundo grito, semejante a un aullido.

—Es en la *Pimentera* — exclamó el inspector de vigilncia.

Este nombre de la *Pimentera* indicaba, por sí solo, el sitio y los parroquianos que acostumbraban frecuentarlo.

En la jerga que se usa por los barrios de Montparnasse, de un bebedor que se emborracha se dice que está "pimiento", y de ahí ha nacido el apodo de "ladrones de pimentera" que se aplica a los bribones cuya especialidad consiste en vaciar los bolsillos de los pobres borrachos inofensivos.

Sin embargo, aquel nombre no despertaba recuerdo alguno en la imaginación de los agentes.

—¿Acaso no recordáis o conocéis la taberna de la tía Chupin, allá abajo, a la derecha?... ¡Vamos, muchachos, a paso de carga!

Y dando el ejemplo, lanzóse en la dirección indicada; su tropa le siguió, y en un segundo llegaron a una casucha de siniestro aspecto, construída en medio de solares desiertos.

La casa estaba cerrada herméticamente, pero por unas aberturas practicadas en los postigos, filtrábanse rojizas claridades, parecidas a un incendio.

Uno de los agentes se precipitó hacia una de las ventanas, y encaramándose a fuerza de puños, trató de ver por aquellas aberturas lo que pasaba en el interior.

Gevrol corrió a la perta, y golpeándola con fuerza, gritó:

—¡Abrid!...

Nadie contestó, pero se oía perfectamente el pataleo de una lucha encarnizada, imprecaciones, un sordo estertor y de cuando en cuando los sollozos de una mujer.

—¡Esto es horrible!... — dijo el agente agarrado al postigo.

Esta exclamación decidió a Gevrol.

—¡En nombre da la ley!... — gritó por tercera vez.

Y no teniendo contestación, retrocedió, tomó carrera, y con el hombro dió tan violento empujón, que echó abajo la puerta.

Entonces se explicó el acento de terror del policía que había mirado por las cortaduras del postigo.

La sala baja de la *Pimentera* presentaba tan terrible espectáculo, que todos los agentes, incluso el mismo Gevrol, quedaron como petrificados en su sitio, dominados por un indecible horror. Todo desmostraba allí una lucha encarnizada; uno de esos combates salvajes que ensangrientan tan a menudo los tugurios de las barreras.

Mesas, copas, botellas, taburetes, sillas desvencijadas, todo había sido roto, pateado, hecho añicos.

Cerca de la chimenea, había dos hombres inmóviles, tendidos de espaldas en el suelo y con los brazos en cruz. Un tercero yacía en medio de aquella habitación.

En los primeros peldaños de una escalera que conducía al piso principal, estaba una mujer que, cubierta la cabeza con el delantal, exhalaba gemidos inarticulados.

En el quicio de una puerta de comunicación, abierta de par en par, había un hombre de pie, inmóvil y lívido, parapetado detrás de una pesada mesa de encina.

Llevaba la barba corrida; era de mediana estatura y parecía tener unos cuarenta a cuarenta y cinco años.

Vestía como los cargadores de barcos del muelle de la Gare; su traje hecho jirones y todo manchado de lodo, vino y sangre. Seguramente era el homicida.

Su rostro infundía pavor. La locura brillaba en sus ojos y un movimiento convulsivo contraía sus facciones. En el cuello y en la mejilla distinguíanse dos heridas.

Con la mano derecha envuelta en un pañuelo a cuadros, sostenía un revólver, cuyo cañón dirigía hacia los agentes.

—¡Ríndete!—gritó Gevrol.

Los labios de aquel hombre se movieron; pero, a pesar de sus visibles esfuerzos, no pudo pronunciar ni una sola sílaba.

—No seas tonto—continuó el inspector,—somos los más fuertes y estás cogido; conque ¡baja el arma!

—¡Soy inocente! — pronunció el hombre con voz ronca.—He sido atacado; me he defendido y he matado; ¡estaba en mi derecho!

Tal amenaza envolvía el ademán que acompañó a estas palabras, que uno de los agentes que había quedado en la puerta, atrajo hacia sí a Gevrol, diciendo:

—¡Tenga cuidado, General!... El revólver de ese bribón es de cinco tiros y no hemos oído más que dos.

Pero Gevrol, nada temeroso, rechazó a sus subordinado, y adelantándose de nuevo, prosiguió con tranquilo acento:

—Créeme, y no seas tonto, hombre; si tu causa es buena, que no lo dudo, no la eches a perder.

La fisonomía de aquel miserable denunciaba una espantosa indecisión. Tenía en la mano la vida de Gevrol, ¿soltaría el gatillo?

No lo hizo. Arrojó el arma al suelo, diciendo:

—¡Me doy preso!

Y volviéndose, hizo un movimiento

M.C.D. 2022

POR TELÉGRAFO

La Política

NO SE DISOLVERA EL CUERPO DE PRISIONES PERO SE REORGANIZARA

Madrid, 21 (11 n.)

Doña Victoria Kent, Directora General de Prisiones, hablando con los periodistas, dijo que no había, como anuncían los periódicos, propósito alguno de disolver el cuerpo de prisiones, sino de reorganizarlo procurando lo constituyan hombres jóvenes, aptos física y moralmente.

Para el desempeño del cargo precisa una selección, pues en los cuerpos como el de prisiones están siendo minados por espíritus alborotadores y relegados de la disciplina.

Se verá la forma de mejorarles en las remuneraciones.

El acoplamiento del personal se hará mediante excedencias.

Comentarios al discurcurso del Sr. Lerroux

LA OPINION DE HURTADO

Madrid 21 (12 n.)

Los periodistas preguntaron a don Amadeo Hurtado su opinión acerca del discurso de don Alejandro Lerroux.

Dijo que fué una magnífica pieza oratoria. Lo que más estimó fué el noble acento de concordia que puso.

Al tratar de los reparos que formuló son más de forma que de fondo.

Estoy satisfecho, porque e ntodo el discurso, el señor Lerroux alentaba una gran cordialidad.

"LA EPOCA„

"La Epoca", comentando el discurso del Sr. Lerroux publica un artículo bajo el título de "Cal el chapeo... y no hubo nada„ y en el dice:

Hacen mal los elementos conservadores del país al esperar nada del Sr. Lerroux.

Esperaron tantas veces y exactamente los mismos fueron defraudados.

Es preciso esperar a confiar solamente en las propias fuerzas, en la propia organización, en la propaganda constante, ciudad por ciudad, pueblo por pueblo y ciudadano por ciudadano. Nada de mitos.

Bien están los aplausos a cualquier obra concreta que lo merezca pero la entrega anticipada a nadie, nó.

En la vida moderna, la organización del Estado se conquista con la propaganda.

Que hable o no hable Lerroux. Quienes tenemos que hablar somos las derechas sociales.

LO QUE DICE EL SR. LERROUX

El Sr. Lerroux permaneció todo el día en su domicilio, en donde recibió numerosas visitas y muchos despachos de felicitación.

Ante sus íntimos expresó su complacencia por los comentarios que ha tenido su discurso.

No se le ocultaba que a los extremistas, así como a las derechas, les ha defraudado sus manifestaciones; por eso precisamente mantiene su posición política, pues los núcleos genuinamente republicanos han elogiado su actitud.

Decía el Sr. Lerroux que tiene que realizar sacrificios conscientes en pró de la república en la forma que ayer lo hizo.

Esta consideración, seguramente la apreciaron debidamente las demás fuerzas republicanas.

Añadió que el que conozca los entresijos de la política sabe las dificultades por que atraviesa, mas que la República, el Gobierno y la trascendencia que estas dificultades pueden tener en el orden público.

En tales circunstancias, el primer deber para el que ocupa una posición como lo mía, es contribuir a que no se quebrante mas el orden público ni que se desprestigie el principio de autoridad.

Los que han echado de menos una acción violenta contra el Gobierno, es porque no sienten el deber como lo siento yo, que he procurado actuar dentro y fuera del parlamento ,demostrando que sigo siendo el hombre de las izquierdas.

Si un día viniera a mis manos el poder, con un criterio de izquierdas resolvería los problemas que requieren urgente resolución, pues se puede ser enérgica autoridad, convencidamente radical y respetando todas las creencias, así como tolerante con todos los que en la actuación pública no atenten contra la estabilidad de la república, contra la Ley y contra el orden público.

El movimiento revolucionario y la fuga de Rada

Madrid, 21 (11 n.)

Sevilla.—Se ha encontrado una enorme cantidad de trilita.

Se hallaba oculta en cajas de aceitunas.

Está destinada para volar algunos edificios.

Se considera fracasado el movimiento revolucionario y las autoridades se dedican a garantizar la recolección de la aceituna.

Según confidencias obtenidas por la Policía, en el plan revolucionario figuraba el asalto a un cuartel, destruir algunos edificios, la destrucción de algunos cortijos y quemar las cosechas.

Por alarma debían apoderarse de los Ayuntamientos.

Conseguido su plan debían proclamar el Comunismo libertario.

Se insiste en asegurar que la fuga de el mecánico del "Plus Ultra". Pablo Rada está relacionada con el movimiento.

El Jalifa llega a Sevilla

Madrid, 21 (11 n.)

Sevilla.—A bordo del "Velasco„ ha llegado el Jalifa de la zona española, en Marruecos, acompañado de su séquito, moros notables y Ministros del Gobierno sheriefianos.

Le recibieron las autoridades.

Rindió honores una compañía de Infantería, que fué revistada por el Jalifa.

Se dispararon 21 cañonazos.

El Jalifa visitó el pabellón marroquí de la Exposición y luego el Alcazar, contemplando largo rato las estancias árabes.

Visitó la Giralda contemplándolo detenidamente y diciendo que era la mejor torre árabe que existe.

Marchó al hotel.

Esta noche le obsequían con una fiesta típica andaluza y mañana marchará a Madrid.

Ha quedado constituido el nuevo Gobierno austriaco

EN EL NUEVO GABINETE DOMINAN LOS CRITIANOS SOCIALES.

Madrid 21 (11 n.)

Viena.—El nuevo Gabinete austriaco ha quedado, definitivamente, constituído esta noche a las 8'15, en la forma siguiente:

Canciller, Negocios Extranjeros y Agricultura: señor Dollfuss, cristiano social.

Vicecanciller: Winkler, agrario.

Hacienda: Weidenhofer, cristiano social.

Justicia. Schusching, cristiano social.

Instrucción Pública: Rintelen, cristiano social.

Administración Social: Resch, cristiano social.

Ejército: Vaugoin, cristiano social.

Comercio: Jakoncig, hombre de confianza del Partido Heimatblock.

Interior: Bachinger, agrario.

Seguridad Pública: Ach, funcionario del Estado.

El nuevo Gabinete está, pues, constituído por seis cristiano sociales, dos agrarios, un hombre de confianza del Partido Heimatblock y un funcionario.

El nuevo ministro de Comercio ocupa un puesto de mando en los Heimwerehn del Tirol.

El ministro de Instrucción Pública es Gobernador actualmente de Syria, y aunque cristiano social, desempeña un papel muy importante en el partido Heimatblock.

Ha sido propuesto para ocupar el cargo de ministro por los Heimwehren.

El incendio del vapor francés "Georges Philipar„

SE INSISTE EN QUE SON 49 LAS PERSONAS DESAPARECIDAS

Madrid 21 (11 n.)

Aden.—Se conocen nuevos detalles sobre el incendio del paquebot "Georges Philippar„.

Una de las pasajeras que ha logrado salvarse, la señora León Valentín, ha manifestado que, a su juicio, el incendio se inició en una cabina de lujo contigua a la suya. Dicha señora no entró en su departamento hasta cerca de las dos de la madrugada, pues hasta esa hora estuvo en el puente, atraída por el espectáculo que ofrecían las luces del faro Guardafui.

Añadió que no había hecho más que entrar en su camarote cuando se apagó la luz, y al ir a utilizar la llave para encenderla de nuevo, se quedó con ella en las manos, dándose entonces cuenta de que los hilos eléctricos quemaban, por lo que salió rápidamente para pedir auxilio. Entonces se enteró de que se había declarado fuego a bordo, y en vista de la rapidez con que se propagaban las llamas sólo pensó en buscar sitio en las canoas de salvamento.

Por su parte, el señor Boot, súbdito holandés, que logró salvarse a bordo del vapor inglés "Mahsud„, ha manifestado que a eso de las dos y media de la madrugada percibió las señales de alarma y que al darse cuenta de la intensidad que adquiría el incendio se apresuró a coger sitio con su familia en una canoa de salvamento. Antes de hacerlo vieron horrorizados como moría abrasada una infeliz niña de unos doce años.

En general, todos los náufargos hacen grandes elogios de la camarera del buque señorita Berthe Helburt, que, despreciando las llamas del buque, recorría las cabinas para prestar auxilio, señalándose especialmente por el interés que puso en encontrar a los padres de la desgraciada niña a que hizo alusión el señor Boot.

EN ADEN SE ATIENDE CON GRAN SOLICITUD A LOS NAUFRAGOS

Aden.—Todos los supervivientes del incendio del "Georges Philippar„ desembarcados en este puerto han sido solícitamente atendidos por la población.

Las esposas de los oficiales de la guarnición les han facilitado ropas, especialmente a las mujeres y a los niños, y han iniciado una suscripción en favor de los náufragos, que han perdido todos sus efectos en la catátrofe.

CUARENTA Y NUEVE DESAPARECIDOS.—LAS CAUSAS DE LA CATASTROFE

París.—Telegrafía de Aden que hay la esperanza de que un grupo de náufragos que se embarcó en un bote que no ha sido recogido por ninguno de los barcos que acudieron en socorro de los pasajeros del "Philippar„ hayan llegado a las costas de la Smalia italiana.

Hasta ahora los desaparecidos en el siniestro del "Philippar„ son 49.

Por su parte, el diario "Le Matín„ reproduce una conversación que uno de sus redactores ha tenido con el subdirector de los astilleros del Loira, quien ha dicho que es inexplicable y casi increíble la versión de que el incendio del "Philippar„ fuera producido por un corto circuito, porque todos los hilos de transmisión eléctrica iban envueltos en un cable. Por la forma con que se explica la rapidez del incendio, se cree que el accidente tiene que ser debido a causas muy distintas que las de haberse producido un corto circuito.

El asesino de Doumer

LA PERSONALIDAD DE GORGULOFF.

Madrid 21 (11 n.)

París.—El magistrado encargado del proceso Gorguloff, ha interrogado al ex jefe de la seguridad personal de Nicolás II, el cual ha hecho algunas manifestaciones interesantes, mostrando el citado magistrado una carta escrita por el ex cosaco Lazareff, en la cual éste dice que ha creído reconocer en las fotografías de Gorguloff, al jefe que mandaba la Tcheka de Rostov en 1920.

El conflicto chino-japones

90.000 HOMBRES CONTRA EL GOBIERNO DE MUKDEN

Madrid 21 (11 n.)

Mukden.—Aún cuando en los círculos oficiales se le quiera quitar importancia, es lo cierto que las operaciones iniciadas en diversos frentes de Mandchuria, va adquiriendo una gran importancia.

Los japoneses, cuyos efectivos se cre que exceden de 25.000 hombres, han obligado a los rebeldes a abandonar diversos puntos fortificados de que se habían apoderado, infiriéndoles pérdidas que han tenido ya como consecuencia el que varios de los cabecillas hayan expresado el deseo de iniciar negociaciones de paz.

El total de las fuerzas antigubernamentales se calcula en unos 90.000 hombres y están concentradas al Este de Kharbin.

NO ES FACIL UN ACUERDO ENTRE LAS AUTORIDADES DE CANTON Y DE NANKIN

Hong Kong.—En esta capital se considera poco probable que se pueda llegar a un acuerdo entre las autoridades de Cantón y Nankín.

Se sabe que los disidentes de la marina han llegado a la isla de Hainan, en donde han destituido a todos los funcionarios y se han apoderado de los fondos pertenecientes al Banco central.

Por otra parte, se anuncia que los negociantes de Amoy han ofrecido un adelanto de 200.000 dóllares para combatir a los comunistas y que en vista de ello, se está organizando rápidamente una expedición que saldrá en breve con dicho objeto para el Kuang Si.

Ecos varios

EXPOSICION DE CAZA Y PESCA

En la zona de recreos, de el Retiro, hoy se ha inaugurado la Exposición Nacional de Caza y Pesca fluviales.

Asistió el Director General de Caza y Pesca D. José Salmerón.

En la Exposición se exhiben 77 especias de perros de caza; una interesante colección de polvorines de caza; magníficos ejemplares vivos de fama nacional de caza menor; un jabalí y también hay un acuarium que contiene diversas especies de fama fluvias española.

EL SR. URGOITI, SIGUE MEJORANDO

D. Nicolás María Urgoiti continúa en franca mejoría.

Los médicos no creen probable ya que se presenten complicaciones.

Confía que dentro breves días estará restablecido.

Extranjero

LA QUIEBRA DE LA KREUGER Y TOLL

Madrid, 21 (11 n.)

Estocolmo.—La asamblea organizada por los accionistas de la Sociedad Kreuger and Toll, ha decidido solicitar la declaracinó de quiebra.

Según un balance provisional, el activo de la sociedad es de 352.000 de coronas, cantidad en la cual figuran Obligaciones del Estado por 178 millones.

El pasivo de la Sociedad es de 686 millones 500.000 coronas, y el pasivo personal del señor Kreuger, de 517 millones.

LAS FINANZAS NORTEAMERICANAS

Washington.—El presidente Hoover ha felicitado al Comité financiero de Nueva York por el nombramiento de Young para presidirlo. Cree que otros departamentos deben imitar este ejemplo.

TERREMOTO EN EL SALVADOR

San Salvador.—Se ha sentido un terremoto. Hay algunas víctimas. Muchas comunicaciones han quedado interrumpidas y hay algunos daños materiales.

NUEVOS MOVIMIENTOS SISMICOS EN NICARAGUA

Managua.—A las 4'30 de la madrugada se han sentido terremotos. El vecindario ha salido al campo presa de pánico, pues vive en la memoria de todos la catástrofe de 1931.

VICTIMAS DEL TERREMOTO

San Salvador.—A consecuencia del terromoto han muerto seis personas en Zacatecoluca. Hay 21 heridos. Muchas casas han quedado destruídas. El Gobierno envía auxilios.

ACTIVIDAD DE UN VOLCAN

Mendoza.—El volcán Descabezado ha vuelto a dar síntomas de actividad. En el pueblo de Balargue ha caído una pequeña lluvia de cenizas.

IMPRESIONES SOBRE ESPAÑA

Berlín.—Resumiendo las impresiones de su reciente viajo por España el redactor jefe de la "Gaceta de Voss„ publica un artículo titulado "A la sombra de las catedrales„ y consagrado a la situación religiosa después de la revolución.

El autor dice que hoy, como hace setecientos años, la Iglesia es la potencia central de la vida nacional de España, situación que deben tener en cuenta los dirigentes de la política cualquiera que sea el carácter del régimen.

España nueva debe recorrer apresuradamente las etapas que otros países recorrieron ya durante el siglo XIX, pero nada más apto para entorpecer esta evolución que los excesos del populacho contra las instituciones religiosas.

Estos excesos, cuya importancia material fué con frecuencia exagerada, provocaron en el extranjero la idea de una efervescencia social muy avanzada, tocando casi al bolchevismo.

Que no es así lo demuestran las consideraciones que se han tenido en la disolución de la orden de los jesuitas. Sin embargo, esta medida, cuyo rigor es más aparente que real, ha provocado un malestar permanente en los círculos cultivados que ahora ven a sus hijos privados de las mejores escuelas secundarias, para realizar una demostración doctrinaria que ha obligado a numerosos jóvenes a ir al extranjero o renunciar a la educación deseada.

La reconciliación del clero español con la República será una obra larga. La República debe operar esta reconciliación sin renegar de su misión histórica, que consiste en crear un estado moderno secularizado. La Iglesia da una gran autoridad al Estado ante el pueblo, sobre todo entre las mujeres. Este es el problema del nuevo régimen.

INCENDIO EN UN TEATRO

Tokío.— Un violento incendio ha destruído el teatro Ichimurara y ocho casas contiguas.

Afortunadamente a la hora en que se produjo el siniestro, el teatro estaba completamente vacío.

Cinco bomberos han resultado con graves quemaduras durante los trabajos de extinción del incendio.

POLITICA ADUANERA DEL JAPON

Tokío.—La comisión parlamentaria de tarifas aduaneras preconiza en su informe presupuestario la aplicación de nuevos aranceles a 27 artículos que hasta ahora no han pagado derechos. También preconiza el aumento del 35 por 100 en los derechos de aduana de ciertos artículos para compensar las pérdidas sufridas por la depreciación del yen.

De esta manera el presupuesto quedaría reforzado con un ingreso de [illegible] millones.

UN AUTOGRAFO DE GORGULOFF

París.—El juez de instrucción M. Fougery ha recibido a los traductores a quienes encargó traducir algunos documentos, entre ellos el programa del partido verde, redactado por Gorguloff.

Este programa, escrito con especial lucimiento, enfoca la reorganización de Rusia sobre un plan resueltamente moderno.

Por último, los traductores han entregado a M. Fougery un folleto encontrado en Mónaco, entre los papeles del asesino, dedicado a la vida y muerte del almirante Noltchack. Como se sabe, el almirante Koltchack fué fusilado por los bolcheviques en 1920 en Siberia.

Determinados rusos conservan desde entonces cierto rencor contra el general francés Jannin, a quien reprochan no haber hecho todo lo necesario para salvar la vida de Koltchack. Este folleto contiene una página con la fotografía del almirante. En esta fotografía figuran anotaciones de Gorguloff. A un lado hay escrita la fecha de la muerte de Koltchack, y en el otro la fecha de 6 de mayo de 1932, día en que asesinó al presidente de la República francesa. La premeditación del crimen está de nuevo comprobada.

Debajo de esta fotografía transcriben, además, las siguientes líneas: "Mueran los traidores de Koltchack y de la Rusia nacionalista. Querido amigo y nuestro gran patriota ruso: Yo, jefe de los fascistas rusos, muero por el mismo ideal que tú, pero he vengado el honor ultrajado de Rusia y el tuyo. Firmado: Gorguloff„.

PROTESTAS COMUNISTAS

Berlín.—Un grupo de comunistas reunidos ante la embajada del Japón en Berlín, han proferido amenazas lanzando piedras contra los balcones. Al llegar la policía, todos huyeron, excepto uno, que fué detenido.

UNA RECTIFICACION DEL MINISTRO DE LA DEFENSA

Berlín.—Acerca de un artículo del diario parisiense "Le Matin„ sobre la situación política de Alemania, en el que se pretendía haber recibido informaciones sobre el pensamiento de los dirigetes del ministerio de la Defensa Nacional, y en vista de la afirmación de un diario berlinés que decía que el informador de "Le Matin„ debe de pertenecer al ejército alemán, el ministerio de la Defensa

UN NEUMÁTICO
PARA CADA CAMIÓN Y AUTOBÚS

Cada camión y autobús necesita el neumático propio para su trabajo. Y el neumático propio para cada trabajo de un vehículo se encuentra en el surtido de los neumáticos Gigantes de Goodyear. Cada neumático Gigante de Goodyear se dibuja y fabrica con la grandísima experiencia que se tiene sobre carga, velocidad, condiciones de tráfico y carreteras.

Si sus camiones se explotan con pérdida, si sus neumáticos han fallado en momentos críticos, pregunte Vd. por el neumático Gigante Goodyear propio para su trabajo especial. No hay ninguna recomendación de más eficacia que el hecho de que «en todo el mundo se transportan más toneladas sobre neumáticos gigantes de Goodyear que sobre los de cualquier otra marca».

Agentes exclusivos
Auto Exposición Ferrer
Alejandro Rosselló, 122

Nacional declara que "Le Matín„ no reprodujo en modo alguno las opiniones de las personalidades dirigentes del ejército, y que su pretendido informador no forma parte del ejército alemán.

VIOLENTO INCENDIO

Un violento incendio ha destruído por completo unos almacenes de una superficie de 3.000 metros cuadrados situa en el arrabal berlinés de Tempelhof, que contenían mayólicas y porcelanas.

FABRA

De Barcelona

EL PERSONAL DESPEDIDO DE LA TRASATLANTICA

Barcelona 23 (6 m.)

En la Federación de obreros del puerto tuvo efecto ayer tarde un mítin en el que intervinieron representaciones de las Asociaciones de capitanes y pilotos de maquinistas, de Agencias marítimas, Unión General de Trabajadores y del Partido Socialista.

El local se hallaba completamente lleno de público, formado en su mayoría por el personal despedido de la Trasatlántica.

Los oradores que hicieron uso de la palabra analizaron la administración de la Compañía, a la que atribuyeron la triste situación en que se hallan sus empleados. Esperan que el Gobierno no dejará desamparados al gran número de obreros que representa este despido, por cuanto son inocentes de la actuación de la Compañía.

EL DISCURSO DEL SR. LERROUX

Los periodistas que hacen información en el Palacio de la Generalidad hicieron saber al señor Maciá, por mediación de su secretario señor Alavedra, que les interesaba conocer su opinión acerca del discurso que había pronunciado en el Congreso el jefe del partido radical en la discusión del Estatuto de Cataluña.

El señor Maciá manifestó que se reservaba exponer su opinión hasta haberlo leído en el "Diario de Sesiones„.

POLITICOS DE VIAJE

Ayer llegaron de Madrid los diputados señores Rahola, Portela, Carrasco Formiguera, Jiménez, Terradelles, Nogués, Suñol, Samblancat y otros.

También llegó el concejal señor Santamaría.

PERIODICO DENUNCIADO

Nuevamente fué denunciado ayer el periódico "Solidaridad Obrera„, por la publicación de un suelto que el fiscal considera injurioso para las autoridades.

NUEVOS HALLAZGOS DE EXPLOSIVOS EN MANRESA

Ayer por la mañana el juzgado de Manresa estuvo en la casa número 56 de la calle de Circunvalación en la que se encontraron anteayer dos bombas y algunas substancias explosivas, y procedió a realizar un nuevo y detenido reconocimiento de la casa.

El juzgado ordenó que fuese derribado un tabique, que tapaba un pequeño vano en una habitación del edificio, siendo entonces halladas, detrás de dicho tabique 85 bombas de diversos tamaños, la mayoría de ellas cilíndricas.

Continuada la rebusca, se encontraron en otro rincón, hábilmente disimuladas, 14 bombas más, éstas en forma de piña.

El total de los artefactos encontrados, durante los dos días, es de consiguiente, de 101.

Se ha ordenado que peritos arquitectos y maestros de obras dictaminen sobre el fraguado de la argamasa del tabique que ocultaba las bombas, para saber cuanto tiempo hace que fueron escondidas allí. La impresión, a simple vista, es la de que dicho tabique es muy reciente.

También han sido encontrados en este nuevo reconocimiento, algunas cantidades indicadas para la preparación de explosivos.

El gobernador civil. según dijo a los periodistas, ha recibido una comunicación de la Unión Española de Explosivos, en la que le manifiesta que la dinamita encontrada en la casa de Manresa fué sustraída, el día 21 de mayo del año 1931, del polvorín que don Jaime Torrabadella posee en Puigberenguera.

La sustracción fué de 306 kilos de dinamita negra, y 4.500 detonantes triples. —C.

Ultimos Telegramas

SE VA RESTABLECIENDO LA NORMALIDAD.

Madrid 23 (1 t.)

Málaga.—La huelga tiende a terminar. Se va restableciendo la normalidad.

aL policía ha encontrado una bomba en la falda de la montaña del castillo.

Un tranvía atropelló al niño Manuel Acosta de dos años de edad, que jugaba en la puerta de su casa de la calle de Capuchinos, matándole.

MITIN DE LOS SINDICALISTAS. —CARGAS

Ayer mañana en el Teatro Fuencarral de aMdrid se ceelbró el mitin organizado por la Federación local de Sindicatos.

Hubo discursos violentos.

No ocurrieron incidentes.

Al terminar el acto cuando la policía iba a detener al Presidente de la mesa el público protestó teniendo que entrar en el teatro los guardias de asalto para desalojar.

El detenido aprovechó la confusión para escapar.

En la calle los guardias tuvieron que simular otras cargas para despejar los alrededores del teatro.

URGOITI MEJORADO

El señor Urgoiti se halla muy mejorado.

Es probable que hoy abandone el lecho.

NO SE LE IBA A DETENER

El Director General de eSguridad dijo que la policía no iba a detener al Presidente del mitin sindicalista, sino sencillamente a hablarle, pero él creyendo que iban a detenerle huyó saltando del escenario al patio de butacas originando el escándalo.

LA PRESIDENCIA DEL ATENEO

Un grupo de ataneistas se propone llevar a don Ramón del Valle Inclán a la Presidencia del Ateneo en sustitución del señor Azaña.

TERREMOTOS

Madrid 23 (11 m.)

San Salvador.—Con motivo de los terremotos de San Juan y Osodutan han resultado numerosos edificios con grandes daños. aH habido tamién seis muertos y bastantes heridos.

OTROS SEPULTADOS

Johannsburgo.—Diez europeos ayudados por 30 indígenas trabajan activamente a 1.800 metros de profundidad con una atmósfera de 32 grados de presión, para salvar a un grupo de indígenas sepultados, con motivo del hundimento de las rocas del fondo de la mina Robinson.

DESCARRILAMIENTO. — MUERTOS Y HERIDOS

Estrasburgo. — El expreso internacional descarriló al entrar en la estación de Sarrebourg.

El maquinista quedó gravemente herido. Murió un fogonero y resultaron heridos unos cuarenta viajeros la mayor parte de ellos soldados en unso de licencia.

HA TERMINADO LA HUELGA DE TRANSPORTES

Ayer se dió por terminada la huelga de transportes.

Hoy trabajan todos normalmente.

Los representantes de las sociedades que declararon la huelga visitaron al Jefe Superior de policía en ausencia del Director de Seguridad para pedirle la libertad de las Juntas Directivas detenidas y la Comisión Permanente.

INAUGURACION DEL CONGRESO INTERNACIONAL

Roma. -- A las 11'15 de la mañana ha sido inaugurado en el Capitolio, con asistencia del señor Mussolini, el Congreso internacional de aviadores transoceánicos.

Entre éstos figuran los españoles señores Jiménez e Iglesias.

A los aviadores se les recibió después en el Círculo de Prensa.

ALDEAS EVACUADAS A CAUSA DE LAS LLUVIAS

Londres.TA consecuencia de las lluvias de estos días han ocurrido inundaciones en el Condado de Leicester. En la región de Northampton y Sur del Condado de York, varias pequeñas poblaciones han tenido que ser evacuadas.

Dorby ha sido inundada por las grandes aguaceros y avenidas de los ríos.

En Birmonghan ha resultado ahogado un niño.

EL ALMIRANTE SAITD ESTA ENCARGADO DE FORMAR NUEVO GOBIERNO

aMdrid 23 (1 t.)

Tokio.—El Emperador ha encargado al almirante Saitd de constituir un nuevo gobierno, habiendo causado excelente impresión entre el ejército, la marina y en el mundo de negocios.

A LA AVIADORA EARHART LE SORPRENDE UNA TEMPESTAD

Londres. — A la aviadora Earhart que se le esperaba en Croydon, ha tenido que terrizar en el aerodromo de Hamworth, a causa de una tempestad.

EL ESPAÑOL RUIZ VENCE AL FRANCES MIRAT

París. — El boxeador español Pedrito Ruíz ha vencido por puntos al francsé Mirat.

El Campeonato de España de fútbol

Madrid 23 (11'30 m.)

Ayer se celebraron los partidos cuartos de final del Campeonato de futbol "Copa España„.

En Barcelona:

Barcelona 1—Donostia 0.

En Coruña:

Deportivo 3—Español 3.

En Bilbao:

Athletic 2—Alavés 0.

En Gijón:

Sporting 0—Celta 0.

El domingo se jugarán los segundos partidos en los campos invertidos.

DETALLES DE LOS PARTIDOS

En Barcelona.—En el campo de las Corts, bajo el arbitraje de Malcón se jugó el partido Barcelona-Donostia.

En el primer tiempo el juego fué igualado, con ligero dominio por parte de los catalanes, que tuvieron mas ocasiones ante la puerta de los norteños.

Terminó el primer tiempo con empate a 0.

A los cinco minutos de la segunda parte Arocha consiguió para los catalanes el goal de la victoria, único de la tarde.

A medida que transcurría el tiempo el dominio se inclinaba a favor de los visitantes, terminando con una verdadera presión de estos.

En Bilbao. — El encuentro entre bilbainos y alaveses fué muy reñido por la igualdad de fuerzas.

Las buenas jugadas fueron escasas y el público se aburrió.

El primer tiempo terminó con cero en el marcador.

En la segunda parte se marcaron los dos goals bilbaninos por obra de Gorostiza, que fué el mejor de la línea delantera.

El Alavés, actuó muy bien, pero desgraciado en los remates.

El árbitro Steimboru, estuvo acertado.

En Gijón.—Bajo el arbitraje de Lopez Espinosa se alinearon el Sporting y el Celta de Vigo.

El encuentro terminó con empate a cero goles.

Dominaron los asturianos, pero se estrellaron ante la magnífica actuación del portero del Celta.

En los últimos momentos el juego fu éemocionante, pues ambos equipos buscaban furiosamente el tanto, especialmente los asturianos. Los gallegos se dedicaron a lanzar los balones a fuera para mantener el empate, consiguiendo con ello ventajas, para el partido del domingo.

En La Coruña.—Con un lleno enorme se jugó el encuentro entre el Deportivo local y el once barcelonés el "Español„.

Arbitró Balaguer.

El final de la lucha fué empate a tres tantos y varios exaltados intentaron agredir al árbitro, saltando al campo.

Los catalanes demostraron superioridad sobre los gallegos, mereciendo ganar.

El primer tiempo terminó 2 a 1 a favor del Español.

Los goals catalanes los marcó Prats y el local Feliciano.

En la segunda mitad los coruñeses marcaron otros dos goles por mediación de Torres y Feliciano y el tanto del Español lo marcó Sarasqueta en su propia puerta, al tratar de efectuar un despeje.

PARTIDOS AMISTOSOS

En Madrid. — Con buena entrada jugó el Madrid contra el Racing de Santander el partido amistoso, que cereció de interés por no ser de campeonato.

El ataque del Madrid jugó bien especialmente Rubio y el quinteto de avance santanderino muy codicioso.

El Madrid probó el medio centro, del Badalona Font que apuntó buen juego, pero se le notó nerviosismo por la prueba.

La defensa y portero madrileños, actueron bien evitando la victoria de los santanderinos.

En Valencia.—Con un juego igualado el Valencia consiguió tres tantos sobre el Nacional que se apuntó dos.

En Valdepeñas.—El equipo local y el Athletic madrileño empataron a un tanto.

En Zaragoza.—Con facilidad venció el Zaragoza por 4 a 1 al Osasuna.

PARTIDOS INTERNACIONALES

En París.—El once español Unión de Irún derrotó por dos contra uno al Club francés Unión de París en el Velódromo Búfalo.

En Colombes.—En el Stadium de esta ciudad se jugó el partido de selección parisina contra el equipo inglés Newcastle.

Ganaron los franceses por tres a uno.

En Bruselas.—La selección del Sur de Alemania venció por 5 contra 0 al equipo nacional de Bélgica.

PARTIDO DE RUGBY

Madrid 23 (11'30 m.)

En el Stadium Metropolitano, antes del partido de futbol Madrid-Racing de Santander, se jugó un partido de rugby entre el Madrid y el Athletic madrileño.

Vencieron los del Madrid por 27 puntos contra 0.

El avión gigante "Dox„ ha llegado a Vigo

Madrid 23 (1 t.)

Vigo.—A las 7'45 de la noche llegó, procedente de Norteamérica y Azores, el avión gigante Dox.

Después de volar sobre la población amaró impecablemente en la bahía, cerca de Tierra Cabeza.

Una división de cruceros españoles estaban fondeados en el puerto.

Inmediatamente comenzaron las operaciones de carga de 15 toneladas de gasolina y 300 kilos de lubrificantes para seguir el vuelo hacia el lago Constanza, para salir en la mañana de hoy, en dirección a Alemania.

Madrid 23 (2 t.)

Vigo.—A las 10'45 ha reanudado el vuelo el avión "Dox„, dirigiéndose a Alemania. Probablemente hará escala en Fonthampton.

CINE MODERNO

PRONTO

Nacida para amar

Constance Bennet

La grandiosidad de este film no tiene comparación.

TEATRO BALEAR

Hoy de 6 tarde a 12 noche

GRAN ACONTECIMIENTO

La película sonora española

FERMIN GALAN

con la sublevacion y muerte del caudillo

No lleva pasajeros.

Entre la tripulación figura una señorita ayudante del piloto.

Lo que dice el Subsecretario de Gobernación

Madrid 23 (12 t.)

El Subsecretario de Gobernación ha dicho que esta mañana fué descubierto otro depósito de bombas en el pueblo sevillano Constanza.

Hay varios detenidos.

Dijo que la huelga de transportes decrece en toda España y que terminará de un momento a otro.

Los progresistas derrotan a la coalición republicano socialista

Madrid 23 (12 t.)

En el pueblo de Morata de Tajuna, provincia de Madrid se celebraron ayer elecciones para proveer doce puestos de concejales.

Estas eran las primeras elecciones que se celebraban en Madrid desde que advino la República.

Se disputaban las mayorías los progresistas de una parte y de otra la coalición republicano socialista.

El triunfo fué de los progresistas que sacaron triunfantes por gran mayoría sus ocho candidatos, doblando casi los votos de la coalición.

Los cuatro puestos restantes los sacaron los socialistas.

Se habían tomado grandes precauciones.

Los detenidos por el hallazgo de bombas dan el nombre de otros complicados

Madrid 23 (12'30 t.)

Los individuos que han sido detenidos en Madrid, con motivo del hallazgo de bombas, fueron sometidos ayer a careos acabando por confesar su participación y dando el nombre de otros complicados, a los que busca la policía.

Al parecer se ha descubierto que entre los trabajadores de los saltos del Duero hay algún complicado en ese complot.

Salieron varios agente sde policía para aquellos lugares a fin de practicar investigaciones. En el camino se vieron atacados por numerosos obreros teniendo que defenderse disparando las pistolas. Mataron a uno de los agentes.

Eel incendio del "Georges Philippar„

París.—El informe del comandante del vapor "Georges Philippes„, acerca del incendio dice que durante la travesía notó algunos incidentes extraños una vez que comenzáron a funcionar los avisos de alarma.

También se notaron averías en los aparatos extintores de incendios.

Ello hace que circulen las hipótesis mas extrañas acerca de la catástrofe de dicho barco.

El Jalifa de Marruecos en Madrid

Madrid 23 (12'30 m.)

En el expreso de Sevilla llegó anoche a Madrid el Jalifa de nuestra zona de Protectorado de Marruecos.

En el mismo tren venía el Alto Comisario Sr. Lopez Ferrer.

En la estación del Mediodía se encontraba el hermano del Jalifa, el cual al descender de lautomóvil a su llegada a la estación, sufrió un arañazo en un brazo. Fué asistido en el Gabinete sanitario de la Estación.

Esperaban al Jalifa el Ministro de Estado Sr. Zulueta, en representación del Gobierno, el general Queipo de Llano, en representación del Presidente de la República y representaciones de la Dirección de Marruecos, otras personalidades y comisiones militares.

También acudió a la Estación, bastante público, que aplaudió al Jalifa cuando se asomó a la ventanilla del vagón.

Le rindió honores una Compañía de Infantería con la bandera y música.

Le pasó la revista el Jalifa con el Ministro de Estado y el general Queipo de Llano, jefe del Cuarto militar del Presidente de la República.

Después la Compañía desfiló en columna de honor.

El Jalifa marchó luego en automóvil al Hotel.

Las corridas de ayer

EN MADRID

Madrid 23 (1'40 t.)

Ayer se celebr en ésta la sexta corrida de abono, con un lleno.

Se corrieron seis toros de María Sánchez. Uno de ellos fué rechazado a los corrales, sustituyéndole otro de Terrones.

El tercer toro salió cojo, sustituyéndole otro de Aleas.

Todos resultaron mansos.

Villalta no pudo torear el primero, de muletaa. Persiguió al toro, por todo el ruedo, buscando ocasión de matarle.

Su segundo también resultó manso y tampoco pudo torearlo. El bicho saltó el callejón, atropellando a un monosabio, que pasó a la enfermería.

El toro llegó quedado al último tercio.

iVllalta hizo una faena de aliño. Estuvo breve matando.

Manolo Bienvenida tampoco pudo torear al primero de cerca, metiéndole la muleta despusé de haber solamente logrado darle algunos pases. Estuvo valiente matando.

Su segundo toro, fué un manso perdido. Tampoco pudo hacer nada. Estuvo valiente.

Domingo Ortega tuvo también dos toros mansos e ilidiables, dehaciéndose de ellos como pudo.

LA CORRIDA BENEFICA

Madrid 23 (1'40 t.)

Valencia.—La corrida suspendida el anterior domingo a causa de la lluvia y que era a beneficio de la reparación del incendio de la Universidad se efectuó ayer.

Los toros de Esteban Hermanos fueron malos.

El Niño de la Palma, que regresa de América, estuvo superior con el capote y quites.

Con la muleta hizo una faena desde cerca, estando adornado.

Matando estuvo bien. En su segundo toro estvo ben con el capote, valiente con la mulea y superior con el estoque.

En ambos fué ovacionado.

Enrique Torres con el capote superior, haciendo en este toro, segundo de la corrida, una gran faena de muleta, cobrando una buena estocada.

En el quinto bien con el capote, y con la muleta estuvo adornado.

Dió una gran estocada que dobló al bicho.

Solorzano, que debutaba en esta plaza, con el capote colosal. Sus quites excelentes. Superior con la muleta y el estoque.

En su segundo toro volvi óentusiasmar toreando con el capote y muleta.

Matando en este toro sólo estuvo regular.

EN ZARAGOZA

Madrid 23 1'40 t.)

Zaragoza.—Los iMuras fueron grandes.

Pepe-Hillo estuvo superior con el capote. Clavó dos pares de poder a poder, que fueron ovacionados, y otro de frente, superior.

Con la muleta toreó entre pitones y mató de una estocada. aSlió cogido sufriendo un puntazo corrido en el muslo derecho, cara interna superior, de pronóstico reservado.

Paco Césler tuvo que matar tres.

Estuvo valiente con el capote y en quites. Con la muleta toreó de cerca, dominando. Matando estuvo bien.

Félex Rodríguez superior en verónicas. oCn la muleta estuvo dominador y matando estuvo bien.

En su segundo bien en todo. Matando estuvo pesado por taparsele el toro.

EN LISBOA.—TRIUNFO DE MARCIAL LALANDA

Madrid 23 (1'40 t.)

Lisboa. — Con un lleno total se ha ceelbrado la corrida mixta.

Los rejoneadores portugueses João Franci, Suares Castelho y Aguilar estuvieron superiores.

Marcial Lalanda estuvo colosal con el capote en sus cuatro toros. Entusiasmó al público haciendo quites variadísimos.

Banderilleó superiormente al segundo, al cuarto y al sexto.

Con la franela realizó faenas inenarrables, simulando la muerte magníficamente.

Dió la vuelta al ruedo en tres toros y salió en hombros.

Explosión de una bomba

Madrid 23 (1'30 t.)

(Urgente)

El Ferrol.—Agravadose la huelga de La Constructora.

A las 12 de la noche estalló una bomba en las inmediaciones del cuartel de la benemérita. No ocurrieron desgracias.

En el momento de la explosión los reflectores de los buques de guerra enfocaron el lugar del suceso para facilitar la persecución.

No dió resultado.

A la misma hora se sintió un tiroteo en el barrio de Esteiro. Se trataba de unos disparos hechos por la policía que perseguía a varios sospechosos.

Hay dos detenidos.

Bolsa de Barcelona

CAMBIOS EXTRANJEROS

Francos.	48'40
Id. Suizos.	240'05
Liras.	63'05
Libras esterlinas.	46'05
Dollars.	12'265

23 de Mayo de 1932.

Extranjero

Madrid, 23 (2 t.)

(Urgente)

LONDRES

Pesetas.	4500
Dolares.	36787
Francos.	9318

PARIS

Pesetas.	20725
Dolares.	25822
Libras.	9315

FABRA

AT SIMIAN'S Morey 5 (Ecoles Françaises)

Se enseña a la perfección Francés, Inglés, Alemán, Teneduría, Aritmética, Mecanografía, Taquigrafía, Correspondencia etc.

Un cursillo de verano empezará el día 1.° de Junio.

Lecciones de Inglés

M. James Lindo Webb

Angeles, 30 - Palma

M.C.D. 2022

MADRID RADIARÁ EN ONDA LARGA

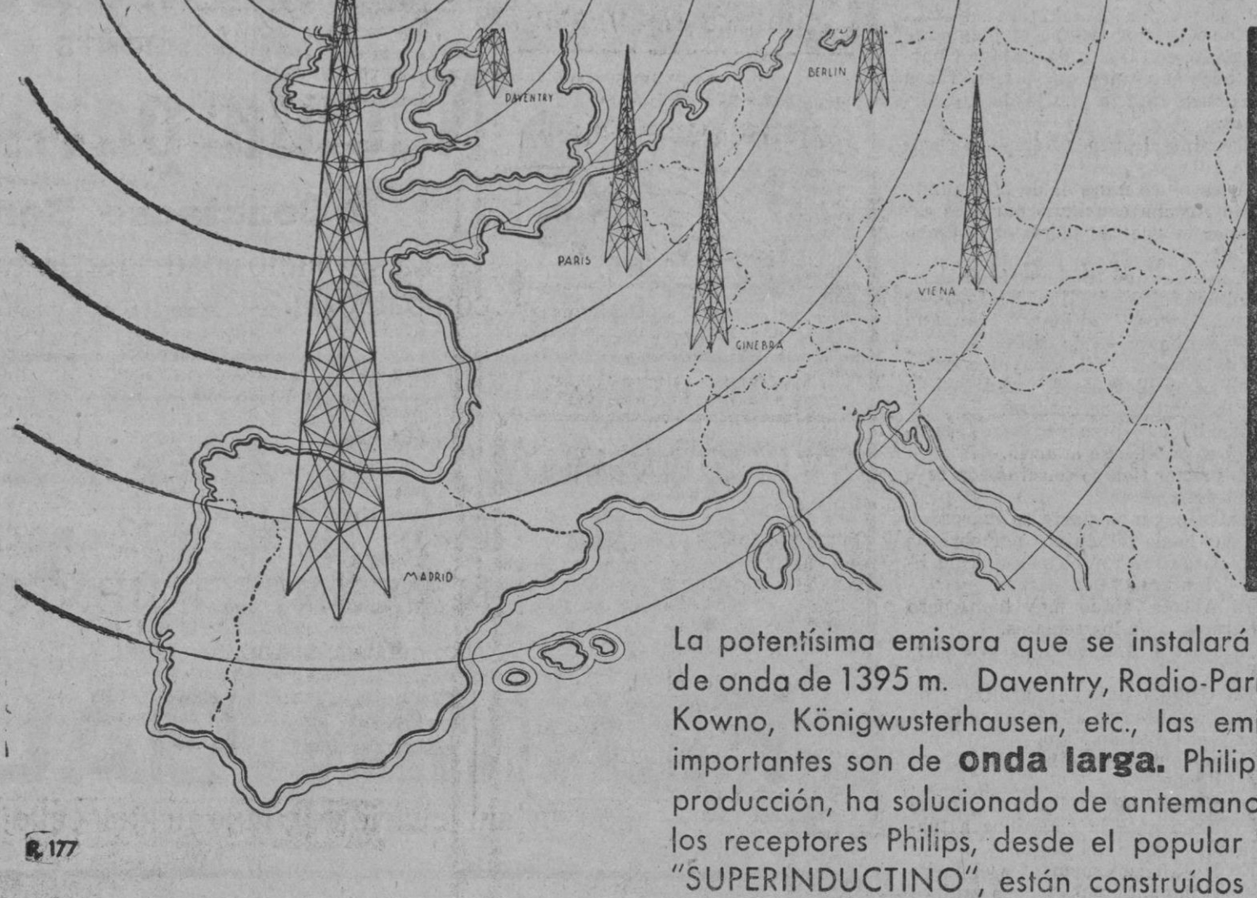

NO COMPRE UN RECEPTOR QUE NO SIRVA PARA ONDA LARGA

La potentísima emisora que se instalará en Madrid, tendrá una longitud de onda de 1395 m. Daventry, Radio-París, Zeesen, Torre Eiffel, Moscú, Oslo, Kowno, Königwusterhausen, etc., las emisoras europeas más potentes e importantes son de **onda larga.** Philips, siempre a la vanguardia de la producción, ha solucionado de antemano el problema para usted. Todos los receptores Philips, desde el popular "PENTODINO" hasta el selectivo "SUPERINDUCTINO", están construídos para onda larga y onda corta.

PHILIPS RADIO

CUALQUIER RECEPTOR

PHILIPS

RESUELVE EL PROBLEMA DE LA ONDA LARGA, SIRVIENDOLE HOY... MAÑANA... Y SIEMPRE

Amplificadores para Hoteles, Cafés, etc. Ventas a largos plazos

AGENTE OFICIAL EXCLUSIVO

de todos los productos de

Philips Ibérica S. A. E.

F. BISQUERRA BOTINAS

SAN MIGUEL, 199 PALMA TELÉFCNO, 1805

Jamás se arrepentirá usted.....

si para los granos, llagas, úlceras, fístulas, golondrinos y en todos los abcesos purulentos usa el tan acreditado

UNGUENTO UNIVERSAL -LOS- GRANOS -PANADIZOS- -PANALES-TUMORES- -GOLONDRINOS-FISTULAS- -LLAGAS-ÚLCERAS-CARIES- -DE LOS HUESOS-ABCESOS- -ESCROFULOSOS ETC.ETC. SON CURADOS EN BREVISIMO TIEMPO CON ESTE PRIVILEGIADO REMEDIO

"Ungüento Universal Cañizares"

SIEMPRE SUS RESULTADOS SON MARAVILLOSAMENTE SORPRENDENTES, evitando toda intervención quirúrgica y las curas sucesivas, siempre muy dolorosas.

VENTA EN TODAS LAS FARMACIAS. - Depositario en Palma de Mallorca, D Miguel Forteza Fu ter

---

COMPAÑIA TRASMEDITERRANEA

Barcelona Vía Layetana, 2 — **Madrid** Paseo de la Castellana, 14

Servicios regulares de buques comerciales y correos entre la Península-Baleares-Norte de Africa-Canarias-Guinea Española

Línea rápida de gran lujo Barcelona-Cádiz-Canarias

Salidas semanales, de Barcelona los sábados y de Cádiz los lunes.

Servicio fijo rápido quincenal Mediterráneo - Cantábrico

Salidas para el Norte, de Barcelona los miércoles, de Bilbao los mismos días.

Servicio fijo para los puertos del Mediterráneo-Norte de Africa-Canarias

Salidas de Barcelona quincenalmente los jueves, admitiendo carga y pasaje.

LINEA DE FERNANDO POO

Servicio rápido quincenal con salidas los dias 15 de Barcelona y 20 de Cádiz.

Servicios diarios entre Málaga y Melilla, Melilla y Ceuta, Almería y Melilla, Algeciras-Tánger

LINEA CADIZ-LARACHE

Salidas de Cádiz los dias 1-5-10-15-20 y 25 de cada mes.

LINEA RAPIDA DE GRAN LUJO BARCELONA-PALMA MALLORCA

Salidas todos los dias, (excepto los domingos) de Barcelona y Palma a las 21 h. Llegadas a las 7 horas.

LINEA RAPIDA VALENCIA-PALMA

Salidas de Palma los domingos y de Valencia los lunes a las 20 h.

LINEA PALMA-ALICANTE ESCALA EN IBIZA

Salidas de Palma los viernes a las 12 horas y de Alicante los domingos

LINEA PALMA-MAHON

Salida de Palma los jueves a las 20 h. y de Mahón los viernes.

Para informes: **Oficinas Delegación de la Compañía,** en el nuevo edificio del muelle.

No esperen más

Compren un **AUSTIN,** es el más bonito y más práctico y reune todos los perfeccionamtentos modernos

4 plazas
7 H.
5 litros gas. Por 100 km.
35 Pesetas Patente

Demostraciones y detalles al

GARAGE MASCON, SINDICATO, 205

CHRISLER SEDAN

5-7 asientos, 4 puertas 6 cilindros en perfectísimo estado, a toda prueba, vendo barato. Informes: Jaime II, 32, entlo.

Se vende Fonda

en punto céntrico, mucha clientela. Razón: plaza Santa Eulalia, 10.

Tienda de comestibles

Urge vender por ausentarse el dueño. Razón: plaza Santa Eulalia, 10.

Alquilo dos cocheras

Con agua corriente, piso y desagüe. Una de ellas capaz para cuatro coches. Informes: Rolsería, 17, pral. De 9 a 12 y de 4 a 6.

SE DESEA

oficial peluquero para cortar pelo en Salón de Señoras. Informes: Peluquería Lozano. Balsería, 41.—Palma.

CRIADA

Se desea para cuidar niños, que sepa costura, no presentarse sin inmejorables referencias. Razón: Ribera, 1º.

EXTRAVIADO

una documentación de chófer a nombre de Juan Riera juntamente con 250 ptas. se gratificará su devolución. Razón: plaza Santa Eulalia, 10.

Auto Americano Sedán

se vende 5-7 plazas en buen estado y a prueba. Razón: Monjas, 10.

Concurso

Se aceptarán instancias para optar a la plaza de Conserje de la Pescadería LOS AMPARADOS hasta el día 31 de este mes.

Las Bases de Trabajo para el desempeño de dicho cargo están de manifiesto en la Secretaría de LOS AMPARADOS (contramuelle del Puerto de esta ciudad).

Palma de Mallorca 9 Mayo 1932.—El Secretario, Vaquer.

Cafés, Bares y público en general

Ofrezco los legítimos Boquerones Malagueños en aceite y vinagre lata medio kilo aproximadamente 2'75 lata. Las riquísimas Anchoas Salvarrey y Peña de Santoña con Alcaparra 0'65 y sin 0'60 lata. Los inmejorables Percebes lata grande 0'90. Las exquisitas Navajas 0'85 lata y por último las mejores Almejas Marca Marqués de Riestra 0'75 lata.

De venta todo: Sindicato, 134. (Almacén de Pesca Salada).

¿CALLOS ?

Usando solo tres días el patentado

UNGÜENTO MÁGICO

desaparecen totalmente callos y durezas, ojos de gallo, verrugas y juanetes.

Hay muchas imitaciones ineficaces.

En todas partes, 1'60 pesetas. Por correo, 2 pesetas.

FARMACIA PUERTO, Plaza San Ildefonso, 5—MADRID.

Se vende café y fonda

por no poderla atender el dueño, situada en punto céntrico por 2.500 pesetas. Razón: plaza Santa Eulalia, 10.

Se ha perdido

una sortija antigua con esmeraldas y un diamante en el centro, desde la calle de San Andrés a la calle de Galicia, se gratificará con 100 ptas. Razón: Ignacio Valls, calle de San Andrés, 11, 2.º-2.ª

SE ALQUILA

casa en Porto-Pí, calle de Versalles, 9, con bajada al mar, explendida vista y comodidades. Razón: calle de Brossa, 39. Librería.

Casas en Madrid

Vendo de todas clases y precios, rentando el 7, 8 y 9 por 100 líquido, según sitio y construcción. Es la más segura y tranquila inversión del capital. Operaciones a base de metálico y valores. No se cobra comisión al comprador. Escribid a J. M. Brito. Alcalá 9, Madrid, quien le proporcionará adquisiciones satisfactorias. Infórmese de la honorabilidad y solvencia de esta casa.

Ocasión en Inca

Se liquidan todas las existencias de tejidos de la tienda San José, se venden todas las estanterías, mostradores y vidrieras y se alquila dicho local. Informes: Mesones, 15 y 17 - Inca.

SE VENDE

Autos dán 5-7 plazas, americano, en buen estado y a prueba. Razón: Monjas, 10.

CRIADO

Con buenas referencias se desea. Razón: plaza Santa Eulalia, 10.

Desea habitación

con derecho a cocina matrimonio sin hijos, oferta por escrito a M. A. J. plaza Santa Eulalia, 10.

Voreta de cap de dit

Para orillar pañuelos. Presentarse con muestra. Avenida Alejandro Rosselló, 23-1.º

Juliette

Vidan en perfumerías, farmacias y droguerías, crema para el cutis **Juliette.** Sólo cuesta ptas. 0'50 caja

Chófer Criado

Se desea para casa particular con inmejorables referencias. Razón: plaza Santa Eulalia, 10.