LA ÚLTIMA HORA

Número suelto, 10 cénts. DIARIO ILUSTRADO DE LA NOCHE, DE INFORMACIÓN, LITERARIO Y ARTÍSTICO. Año XXXVIII.—Núm. 12.590

SUSCRIPCION: Un mes ... 2 pesetas. Extranjero, semestre ... 20 "

Palma de Mallorca Lunes 14 Diciembre de 1931

REDACCION Y TALLERES: Calle de los Olmos, 2
ADMINISTRACION: P. Cort, 29.—Teléfono n.º 1243

DEL MOMENTO

El correo diario con Barcelona

En la pasada sesión del Ayuntamiento, a propuesta del Concejal Síndico don Manuel Cirer, se tomó el acuerdo de reproducir la petición relativa al restablecimiento del correo diario entre los puertos de Palma y Barcelona, petición que fué recientemente denegada sin más explicación que la de que reportaría un aumento de gastos el restablecer el correo de los domingos.

Cuando se dió cuenta al Ayuntamiento de un oficio de la Superioridad negando el restabecimiento del correo diario con Barcelona, sin alegar motivo que el aumento de gastos implicaría restablecer el correo de los domingos, hubimos de escribir un comentario en el cual después de lamentarnos de aquella resolución, objetábamos que la razón en que se apoyaba no podía ser aceptada como suficiente para que se negara a Mallorca la mejora de un servicio, reclamada por el interés público.

Ante la negativa de la Superioridad, y así lo expresábamos en aquel comentario, insistir en nuestra demanda detallando las múltiples razones que nos asisten para pretender un servicio de comunicaciones con Barcelona igual al que disfrutábamos desde mediados de 1929 hasta el 31 de enero del año en curso, en que dichas comunicaciones fueron reducidas a seis expediciones semanales.

Son muchos los intereses que reclaman este servicio a diario, y a todos ellos contrarió la resolución negativa de la Superioridad dictó con respecto al establecimiento de dicho servicio.

Esta contrariedad la reflejábamos en el comentario, en el cual expresábamos nuestra confianza en que el Ayuntamiento insistiría en la demanda interesando a la vez en ella el apoyo de nuestros representantes en Córtes.

En la pasada sesión del Ayuntamiento a propuesta del señor Cirer Arbona se acordó insistir reproduciendo la petición de restablecimiento del correo diario.

Hecho celebramos este acuerdo, el que debe cumplimentarse en forma que quede expuesta la precisión de que sea atendida la demanda, y requiriendo el apoyo de nuestros Diputados para que sea resuelta favorablemente.

Lo exigen, como antes hemos dicho, nuestros cuan importantes intereses.

Palma y Barcelona sostienen una relación mercantil intensísima, relación que exige una comunicación postal rápida.

Aun cuando el correo de los domingos se utilice para el tráfico de mercancías, no por ello deja de ser conveniente y aun necesario para el comercio e industria, ya que éstos utilizaban el correo para la comunicación postal, comunicación que no puede considerarse sustituída por el correo de Alcudia, pues para utilizarlo, la correspondencia ha de quedar despachada antes de las dos tarde.

Además el correo de los domingos tiene para el turismo una importancia excepcional.

La tiene en primer lugar para el turismo porque el correo diario supone para el turismo una facilidad suma en la organización de su visita a esta isla porque puede combinarlo en cualquier día, sin sujetarse a fechas determinadas que a veces pueden dificultar el viaje.

El correo de los domingos permitía a los que se encuentran en Barcelona, realizar una breve excursión a Mallorca, sin tener que perder para ello ningún día laborable, ya que embarcando el sábado por la noche en Barcelona, podían el lunes a primera hora encontrarse de nuevo en la ciudad condal, después de haber permanecido el domingo en esta isla, excursión que fueron muchísimos los que la realizaron durante el año y medio que se prestó el servicio de correo diario.

En los servicios de comunicaciones, no se da con frecuencia el caso ocurrido con los de Baleares.

Podrá sí mantenerse mucho tiempo un servicio deficiente. Podrá el Estado desentenderse por razones de evitar mayores gastos, de aumentar un servicio de comunicaciones aun siendo necesario.

Pero una vez conseguida una mejora no se presume que ésta haya de ser anulada, máxime cuando en la práctica se evidencia su utilidad.

Desde mediados de 1929 hasta el 31 de enero de 1931, Palma disfrutó correo diario con Barcelona.

Durante este tiempo se evidenció la utilidad de este servicio.

Cuando todos creíamos que este servicio era definitivo, cuando en el nuevo plan de comunicaciones esperamos que sería confirmada tal mejora, nos fué suprimida.

Es un acierto del Ayuntamiento haber acordado insistir en la demanda de que sea repuesto el servicio diario, directo, entre Palma y Barcelona.

Para esta gestión estimamos, como antes hemos dicho, que debe recabarse el apoyo de nuestros representantes en Córtes.

EL NUEVO JEFE DE ESTADO.—El Presidente de la República, D. Niceto Alcalá Zamora, formando grupo con su esposa y sus hijos

Crónica de Berlín

Los problemas de Alemania

(Para LA ULTIMA HORA)

El invierno. Estas dos palabras se han convertido en Alemania en una especie de expresión terrorífica, pues nadie sabe lo que va a suceder, aunque todo el mundo, sin excepción, teme que será algo gravísimo. En toda Europa se ha hablado de los peligros que pude ofrecer el presente invierno, a causa de la miseria que habrán de sufrir los pobres y especialmente los sin trabajo, y de las consecuencias que ello pudiera tener para el porvenir de los países civilizados.

Carecemos de datos para saber lo que ocurre, por ejemplo, en Inglaterra y en los Estados Unidos, donde, no tenemos necesidad de referirnos a ellos sino que basta con que examinemos nuestro propio país.

De acuerdo con una estadística que acaba de publicarse, cerrada en 30 de octubre pasado, existen en Alemania 4.650.000 obreros sin trabajo de manera que cuadruplicando esta cifra, se tendrá una idea de las personas que en la actualidad sufren necesidad. Es decir, que existen 18.600.000 personas que son víctimas de la crisis que pasa sobre todo el mundo en general, pero más particularmente en Alemania.

Y es porque en nuestro país, aparte de las razones que puedan haber traido la crisis, es preciso tener en cuenta que se han de pagar las reparaciones impuestas por el injusto Tratado de Versalles. Las sumas que se han de satisfacer todos los años bastarían para empobrecer a otras naciones menos ricas y menos activas que Alemania, pero sin embargo, es de temer que este peso muerto, añadido a lo que ya s ha d sufrir por otras causas conómicas traiga consigo la ruina total de nuestra nación, de lo cual resultarían gravísimos daños no sólo para ella, sino que también para toda la humanidad.

Naturalmente el Gobierno se ha preocupado de arreglar la situación, pero se ha de confesar que sus buenos intentos se han estrellado con toda la realidad de las cosas. Ha sido preciso que tomara medidas con objeto de modificar ciertas condiciones económicas y ha sucedido lo que podía haberse temido, es decir, que actualmente el desorden es todavía mayor, sin que se hayan corregido, los fenómenos de que se trataba.

Primero se pensó en rebajar los salarios, a fin de lograr una mayor economía de los precios de coste, cosa que aumentaría el volumen de los exportaciones, aunque por otra parte disminuiría el poder adquisitivo del mercado interior. Para remediarlo se pensó en imponer la baja correspondiente en el precio de la vida. Y en efecto, se han rebajado los salarios, pero en cambio ha sido imposible obtener igual rebaja en los costes de las subsistencias necesarias para la vida.

Se han ensayado los auxilios a los obreros parados, apelando a todas las formas de socorro conocido; se han dado apoyos financieros a ciertas empresas agrícolas que estaban en peligro; se ha tratado de auxiliar el desarrollo de la agricultura en las provincias orientales, pero con todo eso salmente se han logrado aumentar las cargas del Estado, sin que ello produjese el mejor beneficio. Igualmente se ha intentado una rebaja general de los grandes salarios, pero los resultados han sido insignificantes y desde luego no han traido ningún alivio a la situación.

Mientras el Gobierno se esforzaba en aplicar estas y otras medidas semejantes, continuaba el cierre de fábricas, talleres y canteras, sin que los obreros tuviesen la esperanza de hallar trabajo en breve. Una de las razones de la crisis que atravesamos, es desde luego, el exceso de producción industrial, que no encuentra mercados compradores, sobre todo a causa de que otros países están sufriendo una crisis semejante. Y ante eso y en vista del fracaso de cuantas medidas ha intentado el Gobierno—y hay que reconocer su buena intención y su sincero deseo de lograr algún resultado práctico—se empieza a perder la esperanza. Tan sólo queda de ella un leve rayo queconsiste en el plan—de que ya hemos hablado en una crónica anterior—de la Orden de los Jóvenes Alemanes, y que, según ya dijimos, consiste en establecer a los obreros parados en los terrenos no cultivados pertenecientes al Estado o a los municipios. Este plan se lleva a cabo con bastante éxito y como por otra parte tiene la ventaja de resolver definitivamente el problema para los obreros así adaptados a las nuevas condiciones, se espera que esta especie de regreso a la tierra, pueda ser la solución que de otro modo parece imposible alcanzar.

SEGISMUNDO MORITZ

Berlín, Noviembre 1931.

(Prohibida la reproducción).

DE LOS ARTICULOS FIRMADOS RESPONDEN SUS AUTORES. LA PUBLICACION DE UN TRABAJO FIRMADO NO SUPONE LA CONFORMIDAD A LO QUE SUSTENTE. LA OPINION DEL DIARIO ES REFLEJADA POR SUS PROPIOS ARTICULOS

NUESTROS COLABORADORES

La reforma de la magistratura

Una vez aprobada la nueva regularización constitucional que corresponde dar a la Magistratura, habrá de plantearse inevitablemente la cuestión de una reforma sustantiva de su cuerpo, reforma, que tenderá, como es lógico, a hacer la Administración de Justicia más honesta, activa y eficiente que en la actualidad, dotándola al mismo tiempo de las notas de capacidad y adhesión al nuevo Estado que le son indispensables. Al hablar de la moralidad de la Administración de Justicia no se quiere hacer referencia de un modo específico a la moralidad de la Magistratura, sino de un modo genérico a la que pueda observarse en el total resultado de la función judicial. Es a todas luces evidente que la Judicatura española presenta salvo las consabidas excepciones confirmatorias de la regla, una noble conducta ética, tanto más notable cuanto que ha de ser mantenida en unas condiciones económicas de vida inferiores a las que corresponden a la elevada posición social propia de su misión. Sin embargo, el resultado de la Administración de Justicia no es en tal aspecto satisfactorio. Preciso es confesar que, además de costosa y lenta, la Administración de Justicia española no ofrece confinanza al pueblo. La cualidad de incorruptible que debe esta indisolublemente unida al órgano encargado de la función de declarar el Derecho se halla, con razón, entredicho en la mente popular. El señor Ministro de Justicia en su discurso de apertura de los Tribunales de este año, se ha ocupado del problema, haciedo ver en forma estadística como es imposible a la fecha, y dada la organización judicial del presente, que los Jueces estudien y resuelvan por sí mismos todos los asuntos que la Ley les obliga a conocer y tramitar—imposibilidad material que solo puede ser obviada por un momento considerable del peersonal y quizá también por una nueva distribución judicial del territorio y por la eliminación de la competencia de los Juzgados de primera instancia de toda una multitud de asuntos que por su escasa importancia pudieran recaer en el ámbito de acción de los Juzgados municipales.

La realidad a que se pretende poner término con esta solución es la determinante de prácticas inmorales que se dan en la Administración de Justicia con desconocimiento del personal de la Magistratura y sin que a éste le sea dado el evitarlas, ya que, por fuerza, ha de confiarse a unos auxiliares que no pueden presentar en su conjunto ninguna condición ajena a las condiciones individuales de moralidad como garantía de que su conducta ha de ajustarse en todo momento a normas de la más absoluta corrección.

En estrecha relación con la moralidad de la Administración de justicia se encuentra el problema de su adhesión al Régimen, problema que se ha planteado siempre con ocasión de todo cambio de las instituciones fundamentales deel Estado. (Basta recordar el propósito que inspiró la rigidez de los preceptos legales en la dodificación de la revolución francesa y tam

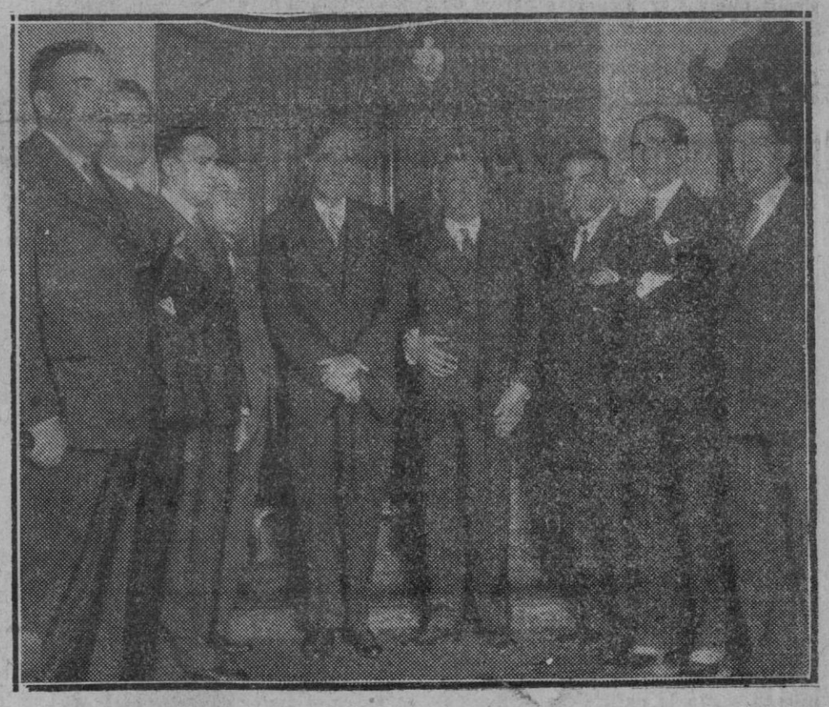

MADRID.—La Mesa del Congreso notificando al Sr. Alcalá Zamora, en su domicilio particular, que había sido elegido Presidente de la República Española

MADRID.—El Sr. Maciá en la estación a su llegada a esta Capital para votar al Sr. Alcalá Zamora

Llegada a Madrid de las fuerzas de Regulares, para asistir a la formación con motivo de la proclamación del Presidente de la República Española

M.C.D. 2022

bien la lucha de la República alemana contra la fidelidad de la Magistratura al régimen imperial). No se trata en España de un caso que pueda ser considerado extremo. Si algo se ha reprochado a nuestra Magistratura—reproche que ha subido de punto por su actitud ante el golpe de Estado—es su excesiva docilidad. El reparo es a mi juicio injustificado en lo que se refiere a la postura que la Administración de Justicia adoptó en presencia del régimen Primo de Rivera, pues tratándose de la rama más inerme del Poder público, difícilmente hubiera podído oponerse a un acto de fuerza que contó por lo demás, en su primer instante, al menos, con la aceptación condicional de la opinión pública. El golpe de Estado como hecho que atenta contra el supuesto básico de todo el orden jurídico, hubo de paralizar la acción ordinaria de la Justicia para todo aquello que no constituyera el fondo común y cotidiano del Derecho privado. Hay que reconocer que salvo deshonrosos y raras excepciones, la Magistratura se ha plegado "al no hacer" ilegal que la fuerza le imponía, pero ha rechazado con energía acreditativa de su espíritu de sacrificio toda excitación de los poderes facciosos a ponerse al servicio de su arbitrariedad.

No creo que la República tenga nada que temer de la hostilidad de la Magistratura; si, en cambio, de su desafección, porque la República, como régimen nuevo, necesita la asistencia moral fervorosa de todos los órganos del Estado. Que a ello pueda llegarse por la que a la Administración de Justicia se refiere con una leve transformación operada en su cuerpo y estructura, es evidente, ya que el espíritu de sus funcionarios ha de sentir, por natural inclinación, simpatía hacia un Régimen que aspira a ser de decencia pública; pero transformación debe en todo caso ser realizada. A mi modo de ver, para ello bastaría convertir el Tribunal Supremo, organismo superior de la Justicia, en una entidad independiente por la calidad científica y posición económica social de sus componentes, y con investigar en el otro extremo el estado de ánimo en que los futuros aspirantes a la Judicatura se presentan al ingreso, pues es evidente que quien lo haga lleno de hostilidad hacia el nuevo Estado cuyo Derecho aspira a aplicar, acredita con ello, tanto una ética debil, como una falta absoluta de fervor para el cumplimiento de la función que desea encarnar de por vida.

FRANCISCO AYALA

(Prohibida la reproducción).

NUESTROS COLABORADORES

La hulla blanca en España

Si se exceptúa la parte central de los Alpes, existen en España las cumbres más elevadas del continente; la altura media correspode a 700 metros sobre el nivel del mar; el sistema orográfico ha formado planicies a 2.000 metros de altura, rodeadas de crestas que exceden de 3.300 metros; hay poblaciones de alguna importancia, como Avila, Segovia, Soria, Cuenca y otras, situadas a más de mil metros, mientras en el resto de Europa y a esa altura, solo existen algunos pueblos insignificantes en la cordillera de los Alpes.

El sistema septentrional, especialmente en los Pirineos, por término medio, es más elevado que el de los Alpes, aunque este tiene algunos picos más altos.

La superficie total de España comprende una extensión de 503.679 kilómetros cuadrados; pues bien. a partir de la costa de 500 metros sobre el nivel del mar, la extensión superficial de 356.469 kilómetros cuadrados, es decir, que las tres cuartas partes de España hállase en un plano superior a 500 metros de altura. Del mismo modo, os indicaré que sobre 1.000 metros de altura, el terreno desarrolla 91.989 kilómetros cuadrados, y a partir de 1.500 metros aun se extiende una superficie de 15.716 kilómetros cuadrados.

De una parte, estas diferencias de nivel, de 500 en 500 metros, entre los planos horizontales que hemos anotado y de otra la desigual formación topográfica de nuestro terreno, nos dan una visión clara de las condiciones naturales que reune la península española, para la creación y explotación de los saltos de agua.

Pero, esto no es bastante.

Años hace que venimos consagrando nuestros esfuerzos al estudio de las cuencas hidráulicas. Pusimos en ello todo nuestro empeño; y con el cuidado, esmero y detenimiento que debe emplearse en trabajos de esta importancia, se ha logrado obtener, con bastante aproximación, la virtualidad de los principales rios de España. Para conseguir tal objeto, se tuvo en cuenta la topografía del terreno, desniveles y extensión el agua caída en la cuenca, coeficientes prácticos de aprovechamiento según la naturaleza geológica del suelo, aforos oficiales publicados por las Divisiones Hidrológicas desde 1912 y multitud de datos, noticias, croquis y cifras que sirvieron para aclarar, completar e ilustrar el problema que nos habíamos propuesto resolver.

Y se obtuvo el siguiente resultado:

Río Ebro.	3.159.000	caballos
" Duero.	2.080.000	"
" Guadalquivir.	1.964.000	"
" Tajo.	1.865.000	"
" Guadiana.	825.000	"
" Miño	743.000	"
" Júcar.	511.000	"
" Segura.	346.000	"
Las demás cuencas	930.000	"
Potencia total.	12.483.000	caballos

Veamos ahora la importancia económica de esta inmensa caballería. Con tal objeto utilizaremos un procedimiento fácil, sencillo, a fin de hallar su valor mediante la equivalencia en toneladas carbón.

La hulla blanca en función de la hulla negra.

Dado el estado actual de la técnica, el progreso de la mecánica y de la industria y los coeficientes de rendimiento y aprovechamiento de los aporratas, la experiencia aconseja hoy que debe tomarse un promedio de seis toneladas de carbón por cada unidad hidráulica de caballo año.

Así establecido, los 12.483.000 caballos representan 74.898.000 toneladas de carbón.

Las últimas cotizaciones de carbón en algunos puertos de España y los precios que actualmente rigen en Madrid, y otras poblaciones del interior, nos inducen a fijar un precio medio, sin exagerar la nota, de cien pesetas por tonelada de carbón, en cuyo caso, importará la fuerza hidroeléctrica de nuestros saltos de agua la respetable anualidad de *7.489 millones de pesetas*, que representa un capital aproximado de CIEN MILLONES DE PESETAS.

Como veis, señores Diputados, la cifra es importante. Poco esfuerzo se necesita para comprender el alcance e influencia que, en la vitalidad de España, tendrá en su día la explotación industrial de estas fuerzas hidráulicas.

Mientras las demás naciones crean y desarrollan rápidamente sus industrias hidroeléctricas, en España se camina con la inveterada lentitud. En un periodo de treinta años, apenas se ha logrado utilizar 800.000 caballos o sea el 6 por 100, de la totalidad; el resto, es decir, más de once millones de caballos, corren estérilmente por los cauces de los ríos, hasta perderse entre las aguas de los mares.

Ahora, también me podreis formular otra pregunta más; cuya pregunta es derivación natural y lógica de cuanto queda expuesto.

—¿Cómo y en qué invertiremos esta inmensa fuerza?

—Os lo voy a decir brevemente.

—

Las aplicaciones de la energía eléctrica, que son muchas, se reducen a cuatro grupos:

Luz, fuerza, calor y agente químico.

El empleo de la electricidad generando luz, es el más conocido y extendido en España; casi todos los pueblos saltaron del candil a la luz incandescente; sin embargo, aun están por iluminar eléctricamente las calles de Madrid, y otras muchas capitales de España.

Respecto a la aplicación como fuerza, solo existen líneas de tranvías urbanos con tracción eléctrica y algunos servicios cortos interurbanos. Faltan por electrificar todos los ferrocarriles de España, habiendo establecido únicamente tracción eléctrica en algunos puntos difíciles y de pequeña extensión, como ensayos tímidos de una cosa desconocida y misteriosa. Hace años afirmó Edisson que en 1935 estarían electrificados todos los ferrocarriles del mundo.

En Agricultura prestará grandes servicios el motor eléctrico aplicado a la maquinaria, en vez del vapor, gasolina o fuerza animal, entonces se sustituirán los aparatos antiguos toscos y pesados por las máquinas modernas, ligeras, sencillas perfeccionadas y de mayor rendimiento. La economía del motor hidroeléctrico influirá en las grandes industrias que cambiarán sus motores. Pero, es más interesante el empleo y difusión de los electromotores pequeños y económicos, que producirán una transformación radical, mejorando la situación del proletario, con el auxilio de estos pequeños motores, instalados en el domicilio del obrero a precios de suma baratura; como se está realizando en Alemania, Francia, Estados Unidos y otros países.

Los progresos de la química y el poderoso auxilio de la electricidad produciendo temperaturas de 5'00 grados o actuando como agente en la composición y descomposición de los cuerpos, ofrece, señores, un mundo de sorpresas y maravillas.

Si España es rica por sus fuerzas hidráulicas, no lo es menos por sus grandes yacimientos minerales que guarda en sus entrañas. Inmensos tesoros existen, en su mayoría ineplotados, pues es muy poco el aprovechamiento que se obtiene en relación con las grandes masas geológicas, ricas en minerales descubiertas y denunciadas. La industria minera exporta al extranjero gran parte de sus productos en bruto, hierro, cobre, plomo, zinc, antimonio, estaño, piritas fosfatos para entrar después en España transformados en materias elaboradas y beneficiadas, costando diez veces su valor primitivo. Situación inexplicable que pesa y nos aniquila y agobia; siendo así, que podíamos realizar su laboreo y natural beneficio, base de industrias transformadoras, economizando los millones que se exportan y dando trabajo a miles de obreeros.

Hay sin explotar ricas y extensas zonas carboníferas y sin cembargo importamos carbón inglés; tenemos excelentes terrenos de caliza pura e importamos cementos hidráulicos; existen minas de fosfatos sin aprovechar e importamos fosfatos y superfosfatos; de la destilación de la hulla podríamos obtener breas y sulfatos y de la hidrogenación se conseguiría el petróleo sintético de seguro porvenir, a pesar de lo cual, importamos miles de toneladas del extranjero; disponemos abundante de cloruro de sodio que, auxiliado por la acción eléctrica, se obtendría ácido clorhídrico, cloratos e hipocloritas, no obstante, importamos todas estas substancias. Entran en España anualmente 110.000 toneladas de nitrato de Chile que cuestan a los agricutores 40 millones de pesetas aproximadamente; siendo así que podemos fabricarlo aprovechando el nitrógeno del aire, mediante fuerza eléctrica y las cales que tanto abundan logrando una economía importante.

En fin, de continuar la lista, sería interminable.

Pero debo mencionar por último, una aplicación de gran interés para la economía doméstica, totalmente desconocida en España, o sea la calefacción y el cocinado eléctricos, que pueden obtenerse tan pronto como se dispongan energías de hidroeléctrica a precios económicos.

—

Aquí teneos, señores, ligeramente bosquejado, el cuadro de la riqueza española.

En él un modo suscinto, están insertas la saplicaciones del moderno y poderoso agente.

Como veis, en España está todo por hacer y se puede hacer mucho.

Y este es mi proyecto Saltos de agua; exposición y explotación."

Está demostrado que los pueblos son grandes por el trabajo y el engrandecimiento de sus fuerzas naturales; Inglaterra debe su engrandecimiento especielmente a las minas de carbón, y también se afirma, que ésta y otras naciones de gran importancia nullera están llamadas a decaer, en tanto que los países dotados de abundantes fuerzas hidráulicas, como Francia, Italia, España y otro si tienen por delante asegurado, un brillante porvenir.

"La Hulla blanca — dice el economista Pierre Lerey Beaulieu— arrebatará a los países ricos en carbón, el monopolio industrial dado por el vapor y como la potencia política es a menudo consecuenci a de la potencia económica, ambiará el mapa industrial del mundo".

Es tal, señores, mi confianza, en el desarrollo y engrandecimiento que alcanzará España, cuando la técnica y el capital hermanados, se lancen con denuedo a captar estas fuerzas, las recojan e industralicen, que algunas veces sueño y veo: canales, presas, saltos centrales, transportes de fuerza, explotación de minas, ferrocarriles en marcha, todo el mapa de España transformado, con sus cordilleras rejuvenecidas, las cumbres sin erosión, los bosques repoblados, los panoramas llenos de vida, y los valles llenos de flores.

Podreis decirme que todo esto es una hermosa ilusión.

¡Quien sabe!

Cultura, capital y trabajo.

ENRIQUE PEREIRA CARBALLO

(Agencia Internacional Arco).

(Prohibida la reproducción).

LA FILADORA

SASTRERIA A MEDIDA

Gran surtido en trajes, gabanes, capotes, pellizas y abrigos confeccionados para Caballero.

Nuestros colaboradores

INSTANTANEA POLITICA

Maura, jefe político

He aquí que las derechas progresistas ven arrebatado a su ilustre jefe señor Alcalá Zamora, hacia el Olimpio de la República. Su calidad de Jefe del Estado le obiga y le ata a una perenne y no disimuada neutralidad. Cualquiera preterición de partidos puestos a la peculiar ideología del Jefe de Estado puede ser grave; le acusaría ante la opinión pública de inadmisible parcialidad. Y más aun; el Jefe del Estado al abandonar la arena política para representar a la Nación, hce acto de renuncia a la política activa, al mismo tiempo que promete la guardia de la Constitución.

Hay jefes del Estado que han vuelto a las presidencias del Consejo; pero no es lo normal. Por eso en España se habla de jubiaciones y de jubilables. Cuando se pensó que el señor Alcalá Zamora aun podía capitanear un grupo de partidarios, todos se volvieron a las figuras venerables, o aquellas otras que por su apoliticismo pudieran ser garantía de probidad política en eel alto ejercicio de la primera Magistratura.

Pero ¿quién será el jefe de los progresistas? He aquí el tema dominante entre la minoría parlamentaria, a partir del momento en que tomó cuerpo a idea de elección presidencial en el señor Alcalá Zamora. Desde este momento se vió que el partido, aun en formación, queda acéfalo. Y con la urgencia que requieren los momentos, los lugartenientes se afanaron en señalar la ruta para buscar el nuevo jefe, cameza visible.

Maura es uno de los fundadores; junto con el señor Alcalá Zamora representó a las Derechas republicanas en el Gobierno provisional. Su actuación al frente del Ministerio no ha sido ni con mucho, recusable. Ha demostrado energía y decisión. No tenía en sus manos leyes de excepción defensivas de la República, y más aun del principio de autoridad. Se las negaron cuando las pidió urgentemente a la Cámara. He aquí porque se ha pensado en don Miguel Maura como jefe político de las derechas progresistas. Sin embargo, lo que pueden ser virtudes políticas en un momento, bien pueden no serlo en otro: la impulsividad, la energía de Maura no será siempre conveniente.

Aun no se ha hecho la elección del jefe. Se asegura que Maura marchará al Extranjero para servir al régimen. Otros en cambio quieren retenerlo como único capaz de mantener la cohesión de las derechas progresistas. ¿Cuál de los dos criterios triunfará? De cualquier modo hoy es Maura jefe político del progresismo.

ALVAREZ DE LEON

(Agencia Internacional Arco).

(Prohibida la reproducción).

Atención Señoras

MODAS ROYALTY

Calle San Miguel, entrada Tamorer 1, principal

Le ofrece una oportunidad para adquirlr las últimas novedades de sombreros de la preseute tamporada a precios verdaderamente asombrosos por su gran baratura.

A elegír, de 8 a 15 pesetas

FRANCISCO COLLADO

Cobrador y Representante de los Establecimientos GUILLET, S. A. de Barcelona.

BICICLETAS A 17 PESETAS AL MES.—NADA DE PAGO ADELANTADO.

Prismáticos, Aparatos fotográficos, Escopetas, Impermeables, Carrilones, Relojes de todas clases, Gramófonos y Discos, Baterías de cocina en Aluminio, Juegos de Cristal tallado a mano, Vajillas de porcelana de Baviera, Tresillos con diamantes finos, Cadenas, Libros de todas clases: El médico en casa, Las tres mejores obras de Emil Ludwig, Napoleón, El Kaiser Guillermo II, Lincolm, «Los bellos países» títulos: Roma, Bélgica, Venecia, La Costa Azul, Florencia, La Costa del Plata, El País, Vasco. Heladoras, Lámparas de cristal de toda clase, Armarios para solteros Mantelerías de hilo puro bordadas a mano, Juegos de Té japoneses (garantizada la procedencia; decoración hecha al fuego; interviene el Oro puro, el azul y cobalto) y demás artículos.

Despacho: Santa Clara, 17—PALMA DE MALLORCA

Caballero

tome nota que en la

Sastrería Inglesa

se viste bien y baato

Rubí 21, entresuelo

Como propaganda

Traje todo lana, gran moda

60 Pesetas a medida

RUBÍ 21, entresuelo. Frente Café La Lonja

Simón Garcés Compañy

Corredor de Comercio Colegiado

Nombrado por Decreto del Ministerio de Hacienda fecha 24 Octubre próximo pasado, previa toma de posesión ante el Colegio Oficial de esta Plaza, al que ha sido adscrito, ha abierto su despacho al público.

Baratillo. 15 - 1.ª (Esquina Jaime II) Teléfono 2267

NUESTRAS INDUSTRIAS

Los tubos "Uralita"

En el coqueton comedor del yate "Mar i cel,, propiedad de don José María Roviralta, fuímos los representantes de la prensa local, atentamente invitados por don Manuel Comas Esquerra, gerente de la entidad "Uralita S. A.,, con un exquisito lunch, al que también asistieron el capitán del buque don Julio Torres y varios empleados de dicha entidad industrial, en esta ciudad.

En amena charla el señor Comas nos hizo el siguiente relato de los productos de la Casa "Uralita,,.

La antigua casa Roviralta, hoy Uralita, S. A. incorporada en el Grupo Internacional del Cemento Amianto, viene fabricando con éxito desde hace algo más de 25 años varios productos de práctico empleo en la construcción. El más antiguo de todos ellos es la canaleta cuya aplicación se prodiga en España de una manera extraordinaria y además fabrica depósitos, arrimaderos Dekor y otros productos; pero lo más extraordinario es el tubo tipo presión para toda clase de conducciones forzadas. La creación de esta modalidad del cemento y amianto ha sido uno de los mayores éxitos de la industria de nuestra época.

Nuestro tubo Uralita no es de tan reciente creación como muchos suponen. Tuvo su origen en Italia, en 1916, y mereció prontamente la aprobación de todos los técnicos de reconocida solvencia de dicho país. El tubo se llamó en Italia "Eternit,,, por proceder de las manufacturas de la "S. A. Pietra Artifice Eternit,, de Génova y fué seguidamente propalado el nombre de "Italia,,. Nuestra casa, que está siempre en contacto con los grandes centros de producción mundial, al conocer las excelentes propiedades de este nuevo tubo que iniciaba una verdadera revolución en el mercado, gestionó la adquisición de las correspondientes patentes que amparaban la fabricación del tubo de cemento y amianto, y sus esfuerzos fueron coronados por el éxito.

—...

—El estudio de la conveniencia de adquirir las patentes "Eternit,,, fué muy complejo y laborioso. No se trataba de ir a la compra de un kilómetro ni de mil kilómetros de tubería, para el abastecimiento de una población de importancia, en la que el técnico entargado de asesorar al comprador puede comprometer su firma y su prestigio. Se trataba de mucho más. Una entidad industrial iba a lanzar bajo su marca—acreditada desde hace más de un cuarto de siglo—un nuevo producto, que debía ser merecedor de acogerse a la garantía del nombre Uralita y debía al mismo tiempo justificar una inversión de capital de varios millones de pesetas. El activo Presidente de nuestro Consejo de Administración, don José M.ª Roviralta, perfectamente conocido en esta ciudad, con el concurso de su personal técnico especializado, visitó durante largo tiempo las principales y más antiguas instalaciones de tubo "Eternit,,, en obras del Estado italiano, Compañías de Ferrocarriles y otras entidades y particulares. Se practicaron catas y se extrayeron muestras de tubos que llevaban largo tiempo trabajando en las instalaciones, cuyas muestras fueron analizadas en Laboratorios y otros centros técnicos.

—...

—Disipada toda duda sobre la calidad y el resultado de los tubos "Eternit,,, Uralita, S. A. no vaciló en incorporar a la industria nacional este nuevo producto, que tanto iba a beneficiar la economía de nuestro país y seguidamente, en menos de un año, nuestras manufacturas de Sardanyola (Barcelona) se proveían de la maquinaria adecuada, emplazada en nuevos edificios que hacían llegar la superficie total de nuestra fábrica a la respetable cifra de 80 mil metros cuadrados.

—El tubo "Uralita,, (como el "Eter

—...

nit,, de Italia) está formado por el arrollamiento de una cinta de fibras de amianto, aglutinadas con cemento portland y sujetas a una fuerte compresión, sobre uno molde cilíndrico. Por este proceso se consigue un cubo de masa fibrosa, compacta y homogénea, absolutamente impermeable, de elevados coeficientes de resistencia a la comprensión, a la tracción y al choque, y completamente inoxidable e indestructible.

—...

—En España tenemosin stalados más de 1.500 km. de tubería de distintos diámetros, desde 50 hasta 1600 mm. Hemos colocado tubería en los abastecimientos de 30 capitales de provincia, entre ellas Madrid, Barcelona, Sevilla, Málaga, Oviedo, Córdoba, La Coruña, etc. Todas las Compañías de Ferrocarriles son clientes nuestras y hemos abastecido de tuberías, total o parcialmente, a más de 500 poblaciones.

—...

—En Baleares tenemos instalada tubería para el Ayuntamiento de Palma; la totalidad del abastecimiento de Ibiza, el de Inca, parte moderna del de Felanitx, el del Hotel Formentor y Marivent, entre otros hemos efectuado importantes suministros a las entidades "Riegos de Mallorca, S.A. ,, "Gas y Electricidad de Palma, S. A.,, Comandancia de Ingenieros y Ayuntamiento de Mahón, además de un crecido número de instalaciones a particulares.

—...

—Una de las características más notables del tubo URALITA es, además de su buen precio, es la de la facilidad y rapidezde su colocación, ligereza de peso, fácil de aserrar, etc., etc. por todo lo cual puede asegurarse que es el tubo más práctico y económico de cuantos son empleados en obras de importancia; ventajas que fueron reconocidas desde un principio por el Ministerio de Fomento al autorizar su empleo en las obras subvencionadas por el Estado.

Ferrocarril de Sóller

El día 30 del actual, a las once, tendrá lugar en las oficinas de esta Compañía, mediante acta notarial, con arreglo a lo estipulado en las escrituras de emisión, el sorteo de las obligaciones Series A y B emitidas en 12 de Julio de 1911 y 20 de Marzo de 1914 respectivamente, a cuyo acto pueden asistir los tenedores que lo tengan por conveniente.

Sóller 12 de Diciembre de 1931.—Ferrocarril de Sóller S. A.—El Director Gerente, Jerónimo Estades.

Centro Farmacéutico S. A.

En virtud del sorteo celebrado ante la Junta de Gobierno a tenor de las bases de emisión, quedan amortizadas para el día 15 del actual las cuatro obligaciones hipotecarias de esta Sociedad, números 234, 314, 380 y 400.

Lo que se hace público para conocimiento de sus tenedores.

Palma 12 de Diciembre 1931.—P. A. de la J. de G.—El Vocal Secretario, Santiago Llull.—V.º B.º—El Presidente, Lorenzo Castañer.

Minervista

Se ofrece sabiendo manejar la automática marca HEIDELBERG.

Razón: M. P., calle Pedro Llobera, 26 - Palma (Ensanche).

Langostinos, anchoas, aceitunas rellenas, boquéro es, vinagre y aceite, ostras

Para Cafés, Bar y Colmados

Se reciben martes y viernes.

Para encargos: Bartolomé Roca, Santo Domingo, 18, principal.

José Anguera Llobera

Médico del Hospital Provincial

APARATO DIGESTIVO. Curación radical de las HEMORROIDES (Almorranas) por inyecciones Esclerosantes (sin operar).

Consulta de once a una y a horas convenidas. P. Rastrillo, 2, 2.º—Palma.

J. Rosselló Sans

Ex-médico alumno de los Hospitales de París - Especialista en Partos y Matriz

Tratamientos eléctricos modernos

Plaza Eusebio Estada, 3, entl. Tel. 620.

Casa Banqué

COLON, 56

Radio, Gramolas, Portátiles, Discos, Pianos y Música.

Ventas al contado y a plazos.

-: PAGINA DEPORTIVA :-:

CICLISMO

Reglamento del Campeonato de Baleares fondo carretera.—Año 1931.

Como hemos adelantado, el próxi- domingo y organizado por la Se- n Ciclista Deportivo Mallorca, se ebrará este campeonato.

La entidad organizadora nos envía ublicándonos su publicación, el Re- mento porqué se regirá la prueba. Dice así:

Art. 1.° La entidad deportiva ección Ciclista del Club Deportivo allorca„ domiciliada en la calle de Unión 3 y 5 de Palma de Mallorca, anniza el campeonato Baleares fon en carretera, para el día 20 de Di- mbre de 1931, contando con la siguiente autorización de la U. E., por cuyos Reglamentos se re- a la expresada prueba.

Art. 2.° Podrán tomar parte en e campeonato todos los corredores ionales que posean la licencia de U. V. E. expedida en el corriente de 1931, debiendo acompañar el redor que se inscriba, la cantidad DOS pesetas (no reembolsables) eclarar el Club y marca de bicicle- o si por el contrario lo hacen con carácter de independientes.

Art. 3.° Las listas de inscripción arán abiertas en el local social de entidad organizadora de 4 a 9 de noche desde el lunes día 14 hasta sábado siguiente día 19 (víspera la carrera) en que será cerrada initivamente la inscripción.

Art. 4.° Los corredores deberán r equipados a las seis y media de mañana del día de la carrera en local del C. D. Mallorca, donde se hará entrega del correspondiente al, dándoseles les debidas ins- ciones sobre la carrera; salien- acto seguido neutralizados por las es de la Unión, Riera, Rambla, nos, P. Eusebio Estades, Avenida Rosselló, hasta el km. uno de la retera de Manacor.

Art. 5.° Una vez pasado lista, el or Juez-Arbitro hará alinear a los redores, dándoles la salida a las e y media en punto.

Art. 6.° El recorrido del campeo- to será el siguiente: Palma-Algai- -Pina-Lloret de Vista Alegre, Si- a, Inca, Binisalem, Consell, Santa ria, Buñola, Coll de Soller, Sóller, yá, Valldemosa, Esporlas, Estabil- nts, Palma, con llegada en el Ve- romo de Tirador, donde darán s vueltas a la pista; comprendien- el total de recorrido 136 km. 300 etros.

Art. 7.° La carrera se dará por rminada cincuenta minutos des- s de la llegada a la meta del pri- r corredor, quedando clasificados os los que lleguen dentro este mpo, siempre y cuando el promedio sea superior a 22 kms. por hora.

Art. 8.° La entidad organizadora se hace responsable de los acci- ntes que pudieran causar o ser víc- mas los corredores, reservándose mbién el derecho de suspender o azar la carrera si circunstancias tiempo o fortuitas lo hicieran ne- sario, sin que por este motivo se pueda hacer reclamación de ningu- clase.

Art. 9.° Quedan totalmente pro- hidos los servicios de entrenamien- Si se comprobase un caso de es- satisfacción del Jurado, será nalizado severamente eliminándolo o facto„ de la carrera y cursán- se el correspondiente parte a la V. E. para que ésta le imponga el rectivo a que hubiese lugar.

Art. 10. Se autorizará que los redores puedan ser ayudados en reparación de las averías de que dan ser víctimas.

Art. 11. Seguirán la carrera el e-Arbitro y Jueces volantes, no iéndose adelantar a sus vehícu- ninguno de los coches seguido-

Art. 12. Cada corredor participan endrá derecho a solicitar la ins- ción de un coche seguidor para derle en casos de avería y que smo tiempo podrá proporcionar- limentos o refrescos, pero sin que corredor pueda bajo ningún con- to agarrarse al vehículo ni per- necer a su lado más que el tiempo o de recoger lo que solicite. Cada e inscrito deberá reservar una a para un Juez de la carrera o isario, al que acatarán en abso- o.

Art. 13. Todo cuanto no esté pre- to en este Reglamento, así como alquiera duda sobre la interpreta- ción del mismo, será resuelta por el Jurado, de común acuerdo con la Directiva de la entidad organizadora, y siempre bajo la superior autoridad del señor Consul de la U. V. E. en Mallorca.

Los premios que se concederán serán los siguientes:

Clasificación general

1.° 150 pesetas y Banda de campeón
2.° 100 „
3.° 75 „
4.° 50 „
5.° 40 „
6.° 30 „

Garantía para terceras categorías y neófitos

1.° 30 pesetas
2.° 20 „
3.° 15 „

Palma 12 Diciembre de 1931.—El Secretario, M. Amengual„.

El banquete homenaje a Salvá Coll

Como estaba anunciado, ayer tarde, a las dos, en el popular Restaurant de Buenos Aires tuvo lugar el banquete que la Unión Ciclista Mallorquina había organizado en honor de su stayer Francisco Salvá y entrenador de éste Miguel Coll, como estimulante y agradecimiento de la sociedad por haber ganado en forma brillantísima el título de campeón regional de medio fondo.

Al ágape asistieron buen número de comensales, lo que demuestra el afecto y simpatía que en nuestros ciclistas se siente por la Unión Ciclista Mallorquina y por sus notables defenders.

Los homenajeados se sentaron en los sitios de honor, teniendo a su derecha a la veterana gloria del ciclismo mallorquín Miguel Bover, y a su izquierda, al Presidente de la Unión Ciclista Mallorquina, don Miguel Roca Lladó.

Por la dirección del típico restaurante se sirvió un abundante y bien codimentado menú que fué "despachado" con verdadera fruición, sirviendo para robustecer una vez más las excelencias de dicha acreditada Casa.

La comida transcurrió en medio de la mayor franca camaradería y buen humor.

En nombre de la Unión Ciclista Mallorquina, el directivo señor Solanas, se levantó para ofrecer a Francisco Salvá y Miguel Coll el homenaje que se estaba celebrando, elogiándoles cumplidamente. Terminó agradeciendo a los asistentes su adhesión al acto.

El veterano corredor Miguel Bover también usó de la palabra para felicitar a los compañeros homenajeados, dedicándoles calurosas frases de elogio y alentándoles para que en la sucesivo puedan ofrendar nuevos lauros a su Club. Miguel Bover terminó su breve parlamento dedicando un apasionado elogio a la actuación del Director-Gerente del Velódromo, nuestro amigo don Sebastián Mestres, y ofreciéndose a los homenajeados y a la Unión Ciclista Mallorquina para toda labor que redunde en beneficio del bello deporte del pedal.

Los homenajeados pronunciaron breves frases para agradecer el acto que se les dedicaba.

Se leyeron entusiastas adhesiones del Cónsul en Mallorca de la Unión eVlocipédica Española, don Rafael Ramis Togores; del Secretario de la Unión Ciclista Mallorquina, don José Nadal, que no le fué posible asistir al acto; de los corredores José Nicolau y Rafael Pou.

La lectura de dichas adhesiones fueron recibidas con visible complacencia yal final premiadas con sendos aplausos, singularmente la del gran routier José Nicolau.

El estimulante acto terminó dándose entusiastas hurras a la Unión Ciclista Mallorquina, a los homenajeados y al Ciclismo en general.

Como "fin de fiesta", el directivo de la Unión Ciclista Mallorquina, el joven don Juan Riutort, haciendo gala de su buen timbre de voz, cantó las romanzas de barítono de "La del Soto del Parral" y de "Los Gavilanes", siendo premiada su gentileza con fuertes aplausos.

* *

Previamente invitados, tuvimos el gusto de asistir a dicho banquete homenaje, quedando agradecidos a la Unión Ciclista Mallorquina por las deferencias que con nosotros tuvo.

Canódromo

Las Carreras de galgos

Ayer por la mañana a las diez se co- ó en el Canódromo de Buenos Ai- la veinte y tres reunión de otoño anizada por el C. D Galguero Ba- , que como todas las funciones se en extremo concurrida.

Primera carrera:

Montilla II, Fakira X, Pizca, Avio- a, Belmonte III, Tizona, Docil, Hal- nero, Dura, Violeta.

Venció Fakira que empleó 38 segun- y se colocaron Pizca y Halconero.

Segunda carerra:

Lince, Paleto, Chispa V, Sota, Si- rena, Fresca, Quinquilla, Voladora II, Zapatero Almadén.

Ganó Chispa V con 37 4/y.

Secolocaron Sota y Voladora.

Tercera carrera:

Flamenco, Marcial III, Cari, Red Boy, Sonajera, Teruel, Fleta, Judía, Avión III Lin.

Salió triunfadora Judía que empleó en la vuelta 37 1/5

Se colocaron Sonajera y Fleta.

Cuarta carrera:

Corbata II, Capitán, Naure, Icaro, Molareña, Lagmond Lad, Briosa, Jaqui, Ligera VI, Centella.

Pasó el primero por la meta Icaro empleando 36 4/5.

Se colocaron Naure y Briosa.

Quinta carrera:

Litri, Bandera II, Mezquita, Gitana II, Estrella I, Cohete, Balandro, Sereno, Estrella III, Gaona I.

Venció con 36 segundos Gaona I.

Se colocaron Cohete y Balandro.

Sexta carrera:

Red Burton, Loca, Eclipse, Glider Boy, The Faster, Marcial IV, Chicuelo II, Dudosa, Buick.

Ganó Buick con 36 segundos y se colocaron Loca y Marcial IV.

Séptima carrera.

Coqueta I, My Broque, Fly Line, Martir Worty Quintus, Laddy, Golondrina, Alba, Atila, Fritz Tilson, Barahan Belle.

El ganador de esta prueba fué Barahan Belle que empleó en el recorrido de la vuelta 36 segundos.

eS colocaron My Broque y Martir Worty Quintus.

¡AY QUE ME CAIGO!

es la última producción de

HAROL LLOYD ÉL

Hípicas

Las carreras de ayer tarde

En el Hipódromo de Buenos Aires tuvieron lugar ayer tarde las anunciadas carreras de caballos.

El programa constaba de cinco pruebas, cuatro al trote enganchado y una a galope.

La concurrencia que asistió al Hipódromo fué muy numerosa.

A las 2'15 estaba constituído el jurado, cronometradores y demás personal, a las órdenes del juez de salida señor Homs formaron los participantes de la primera carrera que estaba integrada por Cunero, Fan, Bravota, Dollar, Dramático, Gimnasta, Abadía, Paloma, Defensora y Amor.

Retirado, Amar.

Durante el recorrido de esta primera carrera fueron descalificados Cunero y Gimnasta.

Salió vencedor Bravota de escasa ventaja de Dollar que entró en segundo puesto, haciéndolo después Paloma.

Segunda carrera.

Los participantes fueron Stanislas C, Amer Picón, U. D. L., Utica, Lampion, Collier de Perles, Onze a Coeur, Angelus II, Un Reve, y Diablotín II.

Fantasio, no presentado.

Salió vencedor Stanislas C.

Kivien que salió en último lugar fué el primero en pizar la meta.

Los colocados fueron Collier de Perles y Un Reve.

Amer Picón, fué descalificado.

Tercera carrera.

Tommy III, Atchoum II, Bost, Valseur II, Briseis, Citron Vert, Bologne y Tibere.

Brumance, fué retirada.

Haciendo muy buena carrera salió vencedor Atchoum haciendo el recorrido en

Las yeguas Briseis y Bologne fueron los colocados.

Cuarta carrera.

Sarcus, Uranus II, Voyou, Soldat, Verveine III, Sabine, Vinicius, Brumance, Vulaines, Roitelt, Corvette II, Uskub, Baba y Roi Albert Bilces.

Angelus II, retirado.

Después de una reñidísima lucha venció Baba, entrando en segundo lugar Sarcus y Soldat juntos y Uskut en tercer puesto.

Quinta carrera.

Bella, Lindo, Charlestón, Wamba, Petit y Kivien.

En segundo lugar llegó Wamba.

¡AY QUE ME CAIGO!

es la última producción de

HAROL LLOYD ÉL

FUTBOL

El Campeonato de Liga

El domingo próximo se inicia el Torneo, jugando en Palma el "Júpiter„.—El Calendario

Hemos llegado ya a la iniciación del Torneo liguistico.

El Calendario que publicamos oportunamente, no es ya válido. El "Zarogaza„, por motivos que ha expuesto, comunicándolos a la Nacional, se ha visto precisado a no participar en el campeonato de Liga. Como en este Grupo Cataluña-Aragón-Baleares, participaban siete equipos, resultaba que cada domingo descansaba uno de ellos, pero con la retirada del Zaragoza, este Calendario quedaba imposible, por cuanto había equipos que estaban dos y tres fechas sin partido.

En telegrama del viernes, la Federación Nacional comunicó a la Balear que le adelantaba que el domingo día 20 se juega el partido Mallorca-Júpiter, o sea que el encuentro se efectúa en el campo de Buenos Aires. Añadía la Nacional que seguidamente enviaría elcalendario completo, que publicamos a continuación.

Por tanto, el domingo próximo se celebra en Palma el primer partido de Liga y la suerte ha querido que sea el Júpiter el team que nos visite, no siendo difícil ponderar su explendida "forma„ y su indiscutible valía, ya que su clasificación en el campeonato de Cataluña dice mejor, con la elocuencia abrumadora de los números, que cuanto nosotros pudiéramos escribir.

El Club Deportivo Júpiter tiene un nombre reconocido en el futbol hispano. Tanto mejor para nuestro Mallorca, pues un buen resultado el día 20 sería mucho más resonante para su historial.

Conocido perfectamente, como expuesto queda, la categoría del Júpiter, bien comprendemos lo difícil que será para nuestros rojos salir airosos de la contienda, pero confiamos en que por una vez, o mejor dicho, ya de una vez, sabrán hacerse cargo de la trascendencia de este Torneo y saldrán dispuestos a los máximos esfuerzos para defender el prestigio del Club Deportivo Mallorca y el buen nombre del futbol mallorquín.

CALENDARIO

1.ª Vuelta

20 Diciembre

Mallorca-Júpiter.
Martinenc-Sabadell.
Iberia-Badalona.

27 Diciembre

Sabadell-Mallorca.
Júpiter-Iberia.
Badalona-Martinenc.

3 Enero

Iberia-Mallorca.
Sabadell-Badalona.
Martinenc-Júpiter.

10 Enero

Mallorca-Badalona.
Iberia-Martinenc.
Júpiter-Sabadell.

17 Enero

Martinenc-Mallorca.
Badalona-Júpiter.
Sabadell-Iberia.

2.ª Vuelta

24 Enero

Júpiter-Mallorca.
Sabadell-Martinenc.
Badalona-Iberia.

31 Enero

Mallorca-Sabadell.
Iberia-Júpiter.
Martinenc-Badalona.

7 Febrero

Mallorca-Iberia.
Badalona-Sabadell.
Júpiter-Martinenc.

14 Febrero

Badalona-Mallorca.
Martinec-Iberia.
Sabadell-Júpiter.

21 Febrero

Mallorca-Martinenc.
Júpiter-Badalona.
Iberia-Sabadell.

El Torneo Fomento del Fútbol

Los partidos de ayer

Ayer se celebraron los correspondientes partidos del Torneo Fomento del Futbol.

He aquí sus resultados técnicos

Sóller, 2-España, 1.
Aldeana, 1-Provincial, 0.
Arenas, 1-Recreativo, 2.
Baleares, 6-Isleño, 1.

Liquidación de los Campeonatos Regionales 1931-1932

Balance deportivo de la Federación Vizcaína.

Tomaron parte en la competición los equipos; Athlétic de Bilbao, Arenas, C. D. Alavés, Eradio, y el Baracaldo; quedando clasificados por el orden siguiente:

Campeón Athlétic de Bilbao con 8 partidos jugados, siete ganados y uno perdido. Puntos 14.

Los goals que marcaron sus defensores, son los siguientes: Bata 13, Iragorri 7, Lafuente 6, Gorostiza 5, Chirri 4, Felipe 2, Roberto 1, Uribe 1. Total a favor 39.

Los equipos contrarios le marcaron Baracaldo 5, Arenas 4, Eradio 2, Alavés, 1. Total en contra 12.

—

Sigue en segundo lugar el Arenas con 8 partidos jugados. Ganando 5, perdió 3. Puntos 10.

Marcaron los goals: Calero 8, Yermo 5, Gerardo 3, Emilin 3, Eusaeta 2, Saro 2, Meachaca 2. Total a favor 25.

Los otros equipos marcaron, Athlétic 12, Alaves 6, Eradio 2, Baracaldo 1. Total en contra 21.

—

Queda clasificado en tercer lugar el C. D. Alavés con 8 partidos jugados. Ganados 3, empatados 1, perdidos 4. Puntos 7.

Los autores de los goals marcados son Lecue 4, Juanito 3, Ibarra 2, Paco 1, Aramburo 1, Echevarría 1, Amadeo que defendía los colores del Eradio marcó 1. Total a favor 13.

Los otros equipos marcaron: Athtétic 8, Arenas 6, Baracaldo 3, Eradio 0. Total en contra 17.

—

Sigue el Eradio en cuarto puesto con 8 partidos jugados. Ganados 2, empatados 2, perdidos 4. Puntos 6.

Son los autores de los goals que marcó, Juan Ramón 2, Barrios 2, Larrondo 1, Tolva 1, Amadeo 1, a favor del Alavés. Total a favor 6.

Los contrarios equipos. Arenas 8, Athlétic 7, Alavés 2, Baracaldo 1. Total en contra 18.

—

Quedó clasificado en último puesto Baracaldo, con 8 partidos jugados. Ganados 2, empatados 1, perdió 5. Puntos 5.

Fueron los marcadores de goals. Cachelo 3, Juaregui 3, Reñones 2, Olabarrieta 1, Zabalo 1. Total a favor 10.

Los equipos contrarios marcaron. Athlétic 12, Arenas 7, Alavés 4, Eradio 2. Total en contra 25.

Resumen total de los golas marcados en el campeonato Regional Vizcaíno 93.

Palma, Diciembre 1931.

PEDRO DE LA GUIA OLIVARES

25 años atrás

15 DICIEMORE 1906

Por un grupo de deportistas se intenta introducir en Palma el sport de moda de patinar, buscándose un lugar adecuado para practicarlo.

LA GIMNASIA

El Boxing Club Mallorca

SER DIVULGADA Y ESTIMULADA

Uno de estos pasados días tuvimos el gusto de girar una visita al local social del Boxing Club Mallorca.

Como es sabido, dicho local radica en unos amplios bajos de la calle de Gater, (travesía de San Miguel).

Al llegar allí sorprendimos reunida a la Junta Directiva del Boxing Club Mallorca, cuya coincidencia nos complació, ya que la ocasión venía de perlas para que nuestra visita tuviera el resultado que deseábamos, que no tenía otra finalidad que la de interesarnos por la marcha y desarrollo de dicha entidad deportiva.

Inmediatamente fuimos recibidos por la Directiva, al frente de la cual estaba su Presidente, nuestro amigo don Antonio Arbona Garau.

Expusimos a dichos señores el propósito de nuestra visita, los cuales muy complacientes se brindaron a facilitarnos la información necesaria por medio de su Presidente señor Arbona Garau.

Al interesarnos por el desenvolvimiento del Club el señor Arbona Garau nos dijo que en la actualidad contaba la sociedad con unos ciento veinte socios, los cuales se dividían en dos clases: socios de número y socios protectores; de los primeros había unos ochenta. Los socios de número satisfacen una cuota mensual de dos pesetas y los socios protectores una peseta.

Nos añadió el señor Arbona Garau, que apesar de esto, el Boxing Club Mallorca tiene que hacer verdaderos esfuerzos para mantenerse en la palestra, pues las cuotas de los socios resultan insuficientes para atender el movimiento económico de la sociedad, tanto es así—nos dice—que frecuentemente los directivos nos vemos obligados a realizar sacrificios pecuniarios para afrontar la situación y, de esta manera, proseguir la vida de nuestro querido club.

Nos manifestó el señor Arbona Carau que la principal causa de la creación o fundación del Boxing Club Mallorca no era el cultivar el viril deporte del boxeo, como así parece indicarlo su nombre adoptivo, sino que más bien era con el fin noble de venir a cubrir una necesidad en Palma cual era el establecer una sala de gimnasia, una escuela de cultura física, en donde la juventud deportiva palmesana pudiera encontrar el lugar adecuado para rendir pleitesía a tan hermoso y necesario ejercicio muscular, creando para el mañana hombres completamente desarrollados y fuertes.

Y, atento a este nobilísimo plan el Boxing Club tiene montada una escuela de gimnasia, al frente de la cual hay el indispensable personal técnico, con objeto de que los jóvenes que vayan allí a ejercitarse en tan recomendable faceta del deporte, puedan ser controlados y enseñados tal cómo mandan los cánones de la ciencia, de la técnica.

Al frente de la dirección técnica de la sala de gimnasia del Boxing Club Mallorca figura el reputado doctor don José Abrines, quien tiene como profesores auxiliares a los señores don Juan Moll y don Gabriel Bonnin.

Casi diariamente se dan clases de gimnasia en la vasta sala del Boxing Club Mallorca, siendo bastante crecido el número de jóvenes que acuden a dicha sala para practicar este saludable ejercicio físico bajo la dirección de los mentados profesores.

Aparte de la gimnasia también hay la sala de boxeo, cuya enseñanza igualmente está bajo el controlaje de personal técnico.

El Presidente del Boxing Club Mallorca nos manifestó por último que, a raíz de aprobar el Ayuntamiento de Palma sus presupuestos, le elevó una instancia en la cual después de informarle detalladamente de la labor pro cultura física que estaba desarrollando el Club, le suplicaba se dignara apoyara económicamente su altruista y benemérita labor, encaminada a educar físicamente a la juventud de nuestra capital, concediéndole una modesta gratificación.

Y antes que nosotros tuviéramos tiempo de inquirir el resultado de esta gestión rápidamente nos cortó, diciéndonos que no solo fué denegada la justa petición, sino que ni siquiera se le acusó recibo de la misma.

Estas últimas palabras de las manifestaciones del señor Arbona Garau, fueron pronunciadas con visible contrariedad, con patente decorazonamiento, desde luego con sobrado motivo, con harta justificación.

Y después de agradecer la fina atención tenida con nosotros, nos retiramos de la agradable casa.

* *

Con las manifestaciones precedentes que nos fueron hechas por el Presidente del Boxing Club Mallorca señor Arbona Garau, creemos queda bastante claro la suma importancia que tiene la labor que viene desarrollando dicha sociedad en beneficio y provecho de la juventud palmesana al tener abierta una sala o escuela de gimnasia perfectamente montada.

Por tanto, huelga que nosotros recalquemos esta nobilísima labor que está llevando a cabo en pro de la cultura física el Boxing Club Mallorca.

Lo que sí debemos lamentar vivamente, el que nuestro Ayuntamiento no haya prestado atención a la justa demanda que le fué formulada en su día para que se dignara apoyar moral y económicamente la hermosa labor que está desarrollando el animoso Boxing Club Mallorca.

Las corporaciones oficiales no pueden desentenderse de tan alta misión como es el fomentar e inculcar la afición a la cultura física, estimulando a este fin a las sociedades y clubs deportivos para que prosigan esta labor, mediante su concurso o aportación moral y financiera a esta sagrada misión.

Verdaderamente se impone una rectificación de conducta por parte del Ayuntamiento de Palma sobre este particular.

Así lo esperamos de la clarividencia de nuestro Municipio.

AGUA MIRAMAR

Fuente del Beato Ramón Lull
Pura y exquisita agua de mesa

Captación y embotellado higiénico directamente del Manantial.

Garrafas de 10 litro . Precio pesetas 3.

Ventas: Principales Farmacias y Colmados.

Depósito Central: Pelaires, 96, Palma.

REPRESENTACION

Exclusiva para Baleares

Se necesita socio con pequeño capital para ampliar campo de acción. Escribir a núm. 96371. Plaza Santa Eulalia, 10.

SRES. VIAJANTES

¿Quiere que sus clientes reciban sus géneros con prontitud?

Ordene sean entregados a la Agencia A. Buxó Labori, Castaños, 8, BARCELONA.

Remesa de entrada y salida todos los correos. Corresponsal en PALMA Bartolomé Mulet Berga, Siete Esquinas, 12. Teléfono núm. 101.

Pérdida

De una Agenda de bolsillo con anotaciones diarias. Se gratificará su devolución. Cofradía, 1, pral.

M.C.D. 2022

SALA BORN

Martes y miércoles próximos

DOS EXTRAORDINARIOS CONCIERTOS por la

Agrupación coral de Música Antigua

4 sopranos - 4 contraltos

4 tenores - 4 bajos

Butacas platea, 5 pts.-Butacas anfiteatro, 4 id.

En las taquillas del **BORN** se admiten encargos.

Informaciones

De Política

En reunión efectuada por los valiosos elementos del partido Republicano Radical Socialista de la ciudad de Inca ha quedado constituido el comité interino en la siguiente forma:

Presidente: D. Blas Palomares Abad.

Vicepresidente: D. Miguel Rayó Pujades.

Tesorero-contador: D. Bernardo Massanet Roig.

Secretario: D. Bartolomé Gual Truyol.

Vocales: D. Pedro Coli Jaume, don Juan Coll Coll y don Bernardo Soliivellas Gelabert.

* *

Acto seguido se cursó el siguiente telegrama: dirigido a D. Marcelino Domingo: Constituido comité local Inca partido Republicano Radical Socialista asistencia Dr. Comas testimoniamos V. E. adhesión y respeto. Saludos. Palomares, Presidente.

Reunión

La Juventud Republicana Federal del 7.° Distrito convoca a todos sus asociados a la reunión General extraordinarias ue se celebrará el martes día 15 a las 8 y media de na noche en su Local social, Cotoner, 80, para nombrar nueva Junta Directiva, y los Delegados al Comité Nacional.

Del Gobierno Civil

El señor Gobernador nos ha dicho, esta mañana, que no tenía noticias de interés para los periodistas.

Que, como había recibido el telegrama circular del Ministro de la Gobernación, ordenando a los Gobernadores civiles que no dejaran sus puestos, había emitido el dimitir, y esperar a que quede resuelta la crisis para resolver en definitiva.

Reina tranquilidad en toda la provincia.

Mitin en la Plaza del Progreso

Organizado por el partido Republicano Democrático Federal, se celebró ayer mañana un mitin en conmemoración del primer aniversario, que se cumple hoy, día 14 de diciembre, del fusilamiento de los capitanes don Fermín Galán y García Hernández, sublevados en Jaca, y demás víctimas sacrificadas por su amor a la República.

El acto tuvo lugar en la plaza del Progreso, de Santa Catalina. Vióse concurridísimo. Los oradores dirigieron la palabra al público desde un balcón, en el cual sobre un rojo damasco aparecía el retrato de los dos capitanes fusilados.

Presidió el acto don Juan Rullán, quien después de eexponer el significado del acto, que era evocar la gesta gloriosa de quienes ofrendaron su sangre en holocausto al ideal, pidió un minuto de silencio como homenaje a las víctimas, silencio que fué guardado por la concurrencia.

Leyó después una vibrante adhesión al acto, del partido Socialista Independiente, adhesión que fué recibida con una clamorosa ovación.

Habló después el conceial y catedrático don Luis Ferbal, quien expuso la ideología del partido Democrático Federal, en el caben todos los republicanos sinceramente izquierdistas.

Combatió toda tendencia separatista, condenando que muchos interpreten la libertad de emplear los idiomas regionales con el abuso de emplearlos aun en casos en que solo sirven para distanciar a quienes son hijos de una misma patria.

Don Pablo Bosch, destacó la conducta ejemplar y desinteresada de la minoría parlamentaria que caudilla don Eduardo Barriobero. Sus componentes, sin haber aceptado ninguna prebenda del poder, han cooperado en todo momento, y luchando en primera línea, a la consolidación de la República.

Don Martín Ros, expuso la fuerza y lealtad del honrado proletariado español, única fuerza sinceramente liberal y demócrata, en la que debe la República buscar su apoyo.

Don Alberto Pastor señaló la tendencia excesivamente contemporizadora de la República. Para congraciarse con las derechas — que serán siempre un enemigo encubierto o declarado — defraudan el espíritu de izquierda que es su único sostén leal y abnegado.

Excitó a todos a laborar para crear una fuerza izquierdista que imponga al Estado la política que anhela el pueblo.

El acto transcurrió en medio del mayor entusiasmo y sin que ocurriera inidente alguno. Los oradores fueron largamente aplaudidos.

Al final se dieron entusiastas vivas a la República Democrática Federal.

Inauguración del "Majorica Hotel,,

En el antiguo camino de Génova, en el sitio del Corp Marí, se ha inaugurado el nuevo "Majorica Hotel,, propiedad de la señora Viuda de Garzón, dueña del "Hotel Garzón" de esta ciudad.

Su emplazamiento es un verdadero acierto, ya que desde casi todas sus dependencias se domina el mar haciendo que la estancia sea agradabilísima recibiendo el visitante una impresión de alegre optimismo.

Sin emplear el lujo, propio de los grandes hoteles, ha sido el nuevo establecimiento decorado con sencillez y gusto y dotado de todo confort.

Cuenta con unos veinte dormitorios, situados en su primer piso, salón de lectura, de thé, comedor y cuatro dependencias para baño.

La Dirección se propone que el Majorica Hotel quede situado entre el hotel de lujo y la fonda y por tanto asequible a todas las fortunas.

En cuanto a comida también se huirá del rango del hotel de lujo sirviéndose menús familiares condimentados al estilo del país a precios módicos.

Al acto asistió numerosa concurrencia siendo esta obsequiada con un lunch compuesto de pastas, dulces, vinos generosos y champaña brindándose por la prosperidad del nuevo negocio.

La Dirección, a cargo de don Antonio Riera, recibió muchas felicitaciones, que hicieron extensivas a la señora Garzón.

Subsidio a las familias numerosas

Visto los expedientes incoados por los señores que más adelante se mencionan y teniendo en cuenta que se se ajustan a las disposiciones que regulan el subsidio a familias numerosas se otorga a los mismos la calidad de beneficiarios de dicho subsidio en concepto de obreros, con los derechos que a continuación se especifican.

Los beneficios de los artículos 4.° (caso 1.°), 7.° y 8.° a los obreros padres de ocho hijos:

D. Juan Rosselló Ferrer.—Palma de Mallorca (Baleares), Santa Clara.

D. Juan Bonnin Miró.—Palma de Mallorca (Baleares), Reina Victoria, 153, bajo.

Don Miguel Balaguer Amengual.—Palma (Baleares), Jerónimo Roselló, 41, bajo.

Don Miguel Miralles Saurine.—Inca (Baleares), Distrito 4.° (afueras).

D. Bartolomé Clar Clar.— Lluchmayor (Baleares-, La Fuente, 81.

D. José Ameller Casanovas.—Mahón (Baleares,, finca "La Peña,,.

D. Juan Enseñat Alemany.—S'Arracó (Baleares), Francia.

D. Miguel Juan Castelló.—San Fernando Formentera (Baleares), C'an Miguelet Jaume.

D. Jaime Tur Marí.—San José-Ibiza (Baleares), parroquia de San Francisco.

D. Juan Marí Guares.—San Juan San Lorenzo.

D. Antonio Serra Roig.—San Lorenzo-Ibiza (Baleares).

Don Jaime Villalonga Femenia.—Selva (Baleares), Binibona.

D. Pedro Juan PalouMorro.—Selva (Baleares), Moscari Es Pujols.

D. Jaime Garau Tortella.— Selva (Baleares), Caserío Binibona.

Los beneficios de los artículos 4.° (caso 2.°), 7.° y 8.° a los obreros padres de nueve hijos:

D. Miguel Frau Xamena.—Palma de Mallorca (Baleares), Son Coch, calle Pallarés.

D. Gabriel Ramón y Coll.—Palma (Baleares), Iglesia, 17.

D. Miguel Fullana Sastre.—Palma (Baleares), Cuartel 3.°, segundo.

Don Marcos Servera Pascual.—Benisalem (Baleares), Aubinis, 4.

Don Guillermo Oliver Galé.—Inca (Baleares), Olmos, 15.

D. Juan Sastre Tortella.—Moscari Selva (Baleares), Pozo, núm. 19.

Don Vicente Matas Serra.— Santa María (Baleares, Sol 5.

Los beneficios de los artículos 4.° dres de 11 hijos:

(caso 3.°), 7.° y 8.° a los obreros pa-

D. José Benejám Serra.— Mahón (Baleares), carretera de San Luis.

En el Círculo Mallorquín

El próximo jueves 17 a las seis y media de la tarde se celebrará en los Salones de dicho Casino, una exhibición de gimnasia rítmica por la renombrada y conocidísima profesora (suiza) Mlle. Nadine Lang y 10 de sus pequeñas alumnas.

Dada la novedad de dicha fiesta prometen verse los Salones concurridísimos.

Concierto en las Cuevas del Drach

El concierto que tendrá lugar el próximo miercoles, día 16 de Diciembre de 1931, en el lago "Martel", de las Cuevas del Drach, se desarrollará bajo el siguiente programa:

1. Bonne nuit mon gosse adoré.—Franz Abt.
2. Songe de Noël.—Seybold.
3. Narcisus.—E. Nevin.
4. Canzone.—Tschaikowsky.
5. Berceuse.—Sinigalia.

A las 11 ½ se entrará en la parte antigua de las Grutas, a las 12 en punto empezará la visita a la parte nueva (Cueva de los Franceses), celebrándose inmediatamente el concierto, durante el cual permanecerá cerrada toda la Cueva.

Estos conciertos y visitas que se darán todos los lunes y miércoles, bajo los auspicios del "Patronato Nacional del Turismo,, y "Fomento del Turismo,,, y en cuyo local de esta última Sociedad, Paseo del Borne, 36, se proporcionarán los tikets de entrada a dichos conciertos ,así como también asientos en los autocars de turismo, y billetes de tren combinados a tarifa reducida para facilitar la asistencia.

Escuela Elemental del Trabajo

Convocatoria de matrícula

El Patronato Local de Formación Profesional y la Dirección de la Escuela Elemental del Trabajo de esta ciudad anuncan por la presente convocatoria que con esta fecha, queda abierta la matrícula en la citada Escuela.

Las enseñanzas que se darán en ella serán unicamente por tratarse del primer año de su funcionamiento, las del curso preparatorio y las del primer curso de la formación técnica del oficial industrial.

Curso preparatorio (de pre-aprendizaje). Tiene por objeto repasar algunos conocimientos necesarios de instrucción primaria e iniciar al alumno en algunos de los oficios básicos: mecánico, carpintero, ebanista y montador electricista.

Para el ingreso se exige haber cumplido doce años y someterse a un examen de lectura, escritura y las cuatro reglas aritméticas.

La matrícula es completamente gratuíta.

El plan de trabajo de este curso en clases nocturnas, de 6 a 8, comprende:

Nociones de Matemáticos (2 horas semanales).

Expresión gramatical (2 horas).

Educación moral y cívica (2 horas).

Nociones de Dibujo (2 horas).

Prácticas de taller (3 horas).

Ejercicios de Gimnasia (1 hora).

Formación técnica del oficial industrial. Consta de dos cursos y tiene por objeto suministrar las enseñanzas teóricas y prácticas que constituyen la formación profesional del oficial.

Para el ingreso en estos cursos se exige tener 13 años cumplidos y acreditar poseer los conocimientos del curso de pre-aprendizaje.

La matrícula es también gratuíta para todas las asignaturas;l pero e alumno satisfará 5 pesetas por curso en concepto de prácticas.

Las especialidades son las de los oficios básicos mencionados en el curso preparatorio.

El plan de trabajo del primer curso (único que se dará en el año actual escolar) consta de enseñanzas nocturnas de 6 a 8), distribuídas en la siguiente forma:

Aritmética y Geometría (2 horas).

Nociones de Ciencias físico-naturales (3 horas).

Geografía general y de España (2 horas).

Dibujo lineal, (2 horas).

Prácticas de taller (3 horas).

La matrícula deberá realizarse en el local de la Escuela, calle de Alcántara Peña, 28, de 6 a 8 de la tarde, a partir de hoy, y quedará cerrada el día 31 del corriente mes.

Para la matrícula deberán presentarse en Secretaría los documentos siguientes:

Solicitud al señor Director de la Escuela, escrita y firmada por el propio alumno.

Certificación de la partida de nacimiento expedida por el Registro civil, en que conste la fecha de nacimiento.

Certificado médico de revacunación.

Certificado del patrono o jefe del taller donde trabaje.

Y una autorización del cabeza de familia.

Las hojas para llenar estos requisitos las facilitará gratuitamente la Escuela.

Los aspirantes, antes de ser admitidos en la Escuela, deberán someterse a un reconocimiento practicado por el Profesor Médico de la misma.

Los exámenes de ingreso se celebrarán los días 4 y 5 de enero próximo, a las 6 y media de la tarde, en el local de la Escuela.

Las clases empezarán el viernes 8 del citado Enero, con sujeción al horario que se fijará en el tablón de edictos de la Escuela.

Palma de Mallorca, 14 de diciembre de 1931.—El Presidente del Patronato, J. García Faria.—El Director de la Escuela, Eusebio Pascual.

Una mujer en un pozo

Ayer se produjo una alarma en las inmediaciones de "Son Espanyolet" con motivo de haberse notado a faltar una mujer que vive en una de aquellas casas

De ordinario se veía constantemente a dicha mujer, que vivía sola, extrañándose los vecinos que a hora avanzada del día no se la hubiese visto ni hubiera abierto los balcones.

Acentuáronse entre los vecinos los temores de que le hubiera ocurrido algo y avisada la autoridad entraron en la vivienda. Reconocida ésta no se encontró a nadie, más al inspeccionarse el pozo se vió dentro del mismo un bulto que flotaba suponiéndose sería la persona de referencia.

Sacado el envoltorio, que a simple vista no parecía otra cosa, resultó estar constituído por la mujer que faltaba perfectamente envuelta en una manta y desde luego,, cadáver.

Junto al pozo había una silla y sobre ella un rosario, un libro de oraciones y un bolso.

Diha mujer, repetimos, vivía sola y en un momento de crisis nerviosa se supone que atentó contra su vida, tirándose en el pozo, dentro del cual permaneció algunas horas.

La fantasía se ha desbordado, esta mañana, comentándose el suceso y suponiéndose que la persona de referencia fué encontrada atada de pies y manos, más ello, según se ha afirmado, no es cierto. Envuelta en una manta sí, pero no atada.

El señor Juez se constituyó en el lugar de la ocurrencia ordenando el levantamiento del cadáver y conducción al Cementerio.

La difunta se llamaba Valentina Marcos.

Fomento del Civismo

Conferencia

El próximo martes día 15, a las siete de la noche, tendrá lugar en el salón de actos de esta Sociedad (calle de Massanet) una lectura de unos capítiulos de candente actualidad del libro en preparación "Perfils de la Ciutat", por su autor el laureado poeta y periodista Mn. Andreu Caimari.

Diccionario Catalán-Valenciano Balear

Hemos recibido el fascículo 19, del tomo II, del "Diccionari Catalá-Valenciá-Balear", que se viene publicando en esta capital bajo la dirección de su iniciador el M. I. señor don Antonio María Alcover.

Este fascículo comprende desde la página 193 a la 255, y empezará con la palabra "Baduch" y termina con la definición del artículo "Baralla".

Sustracción de aves

La guardia civil del puesto de Manacor comunica al señor Gobernador que en la noche del día 5, el vecino Antonio Ferrer Pascual, le denunció que le habían sido sustraídas trece gallinas y un gallo que guardaba en el gallinero de la caseta de campo "Son Pareti" del término municipal de la referida ciudad.

Añadió que, sospechaba que el autor del hecho, fuera un vecino de la citada caseta.

Practicadas averiguaciones fueron encontradas 10 gallinas y el gallo, reconocidos por el denunciante, los cuales se hallaban mezcladas con unos doscientas añes pertenecientes al denunciado.

Interrogado el referido individuo y como incurriera en contradicciones fué puesto a disposición del Juzgado como autor del hecho.

Un festival interesante

Esta tarde hemos tenido ocasión de saludar al distinguido sportmen señor Guañabens, de la importante casa Citroen el cual nos ha manifestado que dicha casa de acuerdo con su representante en esta don Antonio Bibiloni y en colaboración con la importante casa Rodriguez (modas) de Barcelona ha organizado un interesante festival en esta localidad.

Dicho festival se celebrará el proximo sábado en el garage Bibiloni local adecuado para el acto, y por el programa que se prepara promete resultar interesantísimo.

Tendrá lugar el acto a las cinco de la tarde, con un thé, durante el cual se realizará una exhibición de modelos vivientes a cargo de la famosa casa de modas Rodriguez de Barcelona.

Habrá exposición de autos de la Casa Citroen y además se proyectará una película historial de la locomoción, desde los tiempos prohistóricos hasta nuestros días.

Este festival del sábado será a beneficio de la Casa Cuna, para la cual se ha fijado los precios de cinco pesetas las invitaciones de caballero y diez reales las de señoras.

Oportunamente daremos más detalles de tan interesante festival.

Bibliografía

La Agencia de Bolsillo BAILLY BAILLIERE es un librito para apuntaciones, imprescindible hoy a los negociantes, industriales, comerciantes, abogados, médicos, ingenieros, procuradores, aparejadores, etc., etc., y aun a las señoras y caballeros en sus asuntos particulares, pues les permite anotar en cada momento, y en los respectivos días del año, sus quehaceres y obligaciones, evitándose así el peligro de confiarlo a la memoria, fácilmente olvidadiza.

Su tamaño es de 15 por 100 cm., de papel rayado, de excelente calidad, con callendario, santoral y datos útiles de interés general, elegantemente encuadernado en tela, con su correspondiente lapicero. Precio: de un día en plana, 3 pesetas; de dos días en plana, 1'50 pesetas.

Otro librito muy práctico y útil, de tamaño más reducido, es el Carnet BaILLY-BAILLIERI, de dos y tres días en plana, encuadernado en tela. Precio 1'50 pesetas.

Pídalos en librerías, papelerías y bazares o directamente a la Casa Editorial Bailly Bailliére, Núñez de Balboa, 25, Marid, remitiendo su importe más 0'50 para gastos de envío, por giro postal o en sellos de correos, no mayores de una peseta.

Notas del Carnet

PERSONALES

En Artá, ha sido pedida la mano de la simpática y bella señorita Margarita Blanes Aymar, hija del médico de dicha villa, don Rafael Q. Blanes, para el joven farmacéutico don Miguel Servera, hijo del médico de Son Servera. don Miguel.

La boda se celebrará la prónima

* Se encuentran en esta ciudad para pasar las vacaciones de Navidad con sus familias, los jóvenes estudiantes de Medicina de la Facultad de Zaragoza don José Reynés y don Guillermo Mir.

* Ha sido nombrado Administrador de la Estafeta de Correos de la Casa Oficial del Presidente de la República, nuestro amigo, el Oficial de dicho Cuerpo, don Antonio Lliteras Coll.

* Para el joven propietario de Campos del Puerto don Lorenzo Bujosa, ha sido pedida la mano de la distinguida señorita Apolonia Orfi hija del comerciante de dicho pueblo don Andrés.

La boda se celebrará en breve.

* El día 7 de los corrientes, en el domicilio de nuestros amigos, el farmacéutlco y ex-Diputado a Cortes don Juan Valenzuela Alcarín y doña Luisa Ladaria Aulet, se celebró una agradable reunión con motivo de cumplirse las bodas de oro del casamiento.

Todos los invitados fueron obsequiados con un exquisito lunch.

A las muchas felicitaciones que recibieron los señores Valenzuela-Ladaria unimos la nuestra.

* Se halla enferma de cuidado la distinguida señora doña Jerónima Llompart, esposa del médico de Marina de la Salud don Antonio Monjo.

Le deseamos una rápida curación.

* Ha recibido las aguas bautismales un hijo de los consortes doña Asunción Garau y don José Clar, Notario de Algaida.

Al neófito le impuso por nombre Ramón.

DE VIAJE

Procedente de San Francisco de California, llegó ayer en el vapor "Djemila,, correo francés de Marsella a Argel, don Francisco Rosselló Pericás, acompañado de su distinguida esposa.

* Ha llegado de Cartagena, para pasar unos días al lado de su familia, el joven maquinista de la Armada don Jaime Calafat Martorell.

* Esta mañana han llegado en el correo de Alicante e Ibiza, don Pedro Seyer, don Mariano Díez, don José Sureda, don Baltasar Covas y don Jaime Miralles.

* Tienen esta noche decidido viaje para Barcelona el Marques del Palmer, don José Riutord, don Ramón Marí, don José María Vigomara, don Eusebio Garau y don José Rubio.

* Procedente de Barcelona, ayer regresaron a esta ciudad los jóvenes médicos don José Vives Febrer y don Juan Pallicer Balaguer.

Juan Jaume Llobera

Enfermedades de los ojos. Medicina general.

Plaza Merced, 2. De 10 a 1.

De venta en la librería de J. Tous

RELIGIOSAS

PARA MAÑANA

SANTORAL. — Santa Irene, virgen y mártir.

CUARENTA HORAS. — Empezadas en San Jerónimo a la Inmaculada Concepción.

A las siete exposición del Santísimo.

Por la tarde, Rosario, ejercicio y reserva.

OTRAS FUNCIONES. — En la iglesia del Santo Hospital a las diez y media principiará en la capilla de Belén, durante la celebración de una misa la Novena dedicada al sagrado Natalicio del Divino Niño Jesús.

A las seis menos cuarto de la tarde otra Novena con cánticos continuándose de este modo todos los días.

En la iglesia del Convento de Madres Capuchinas se celebrará con toda solemnidad la fiesta de la Inmaculada Concepción.

A las diez y media, Misa mayor con música y sermón por el Reverendo P. Fray Jaime Rosselló, franciscano.

Por la tarde, a las seis y media, Rosario y Trisagio cantado.

En Santa Clara empieza la novena de Belén.

A las seis de la tarde, expuesta Su Divina Majestad, se rezará la Corona de la Virgen y después la novena con meditación y cánticos.

VISITA. — A Nuestra Señora de la Asunción en la Catedral.

MARITIMAS

ENTRADAS.—Con el pasaje, valija y carga ha llegado esta mañana de Alicante e Ibiza el vapor "Bellver", capitán don Juan Molina.

De Ibiza el "Cala Castell,, patrón don Guillermo Cerdá.

DESPACHADOS.—Con el pasaje, valija y carga saldrá esta noche a las 9 para Barcelona el "Rey Jaime I,, capitán don Bartolomé Company.

YATE.— Ha amarrado sus cabos en la dársena del interior el yate de nacionalidad inglés "Blue Water".

TIEMPO REINANTE.— Palma.— N. N. E. flojo, mar llana, cielo despejado.

Alcudia.—Calma, mar rizada, cielo acelajado.

Andraitx.—E. flojo, mar llana, cielo despejado.

Sóller.—Barómetro 768, termómetro 15, calma, mar marejadilla, cie-

BALEAR **Viernes 18**

CIRCO INTERNACIONAL

Grandes atracciones Ver programas

le despejado.

Ibiza.—Barómetro 776, termómetro 12 N. flojo, mar allna cielo despejado.

Bajolí.—Barómetro 770, termómetro 11. N. fresquito, mar marejada, cielo casi despejado.

Teatros

PRINCIPAL

Esta noche se estrenará por la compañía Bassó Navarro la comedia "La de los claveles dobles„ que viene precedida de gran fama.

LIRICO

Desde hoy al jueves se celebrará en este teatro sesiones de cine de seis tarde a once y media noche.

Se estrenará la magnífica producción "El recluso de Stambul„ film de interesante asunto y gran emoción.

Completarán el programa otras interesantes películas.

* *

Conforme hemos anunciado el próximo sábado debutará en el Lírico la compañía de revistas y grandes espectáculos internacionales del popular produceur Manuel Sugrañes.

Anteayer publicábamos la lista de dicha compañía y por ella habrá podido ver el lector la valía de los elementos que la integran. En la misma hay figuras destacándose la famosa vedette Amparo Miguel Angel la artista que con tantas simpatías cuenta en Palma y que en este género no tiene rival; la celebrada tiple cómica Lolita Arellano y las tiples cantantes Gloria Gil Rey y Matilde Gallardo.

En el seno feo figura como primer actor y director Pepe Viñas conocido también de nuestro público y los actores cómicos Gómez Rossell, Federico Elguefá y Eugenio Peydró.

En el cuadro de artistas internacionales figuran algunas notables atracciones y el sábado por la tarde llegarán directamente a Palma procedente de Marsella una famosa trouppe de inglesas para unirse a la compañía.

El conjunto lo integran treinta bellísimas señoritas.

La compañía llegará a Palma el viernes a fin de poder tener un día de descanso y poder dar lugar a montar el decorado y aparato de la obra de debut.

BALEAR

En las sesiones que se celebran hoy en el Balear se proyectará por última vez la colocal película "El crucero Potemkin„ que tan grandioso éxito ha obtenido.

Completarán el programa otras interesantes películas.

* *

Mañana martes empezará en la sala del Balear los trabajos para dejar convertida la platea en pista y en condiciones para la temporada de Circo que ha de dar principio el viernes de esta semana.

Dicho viernes tendrá lugar el debut de la compañía de Circo y Atracciones de don Juan Batlle cuya lista publicamos el viernes.

Integran la compañía notables atracciones casi todas nuevas en Palma y la mayoría nuevas en España pues han sido contratadas por la Empresa del Balear en los Circos de Berlín, París y Niza.

Podemos anticipar que la compañía por su conjunto satisfará plenamente al público y de ella se destacan como grandes atracciones "Los Breiers„ famosa trouppe de 8 saltadores reconocidos como la mejor del mundo; los Astrée famosos trapecios volantes y la Trouppe Victoria seis inglesas ciclistas y bailarinas.

Como clows este año presenta la Empresa a los Hermanos Albanos nuevos en Palma y que presentan su número cómico de cinco personas en pista.

El miércoles publicaremos el programa del debut en el cual, podemos anticipar, figuran las cuatro atracciones antes citadas.

La Empresa anuncia que el día del debut de la compañía, así como los sábados y domingos y fiestas habrá un servicio especial de tranvías para Portopí, Son Roca, Coll d'en Rebasa, Establiments, Pont d'Inca y Circunvalación.

BORN

En las sesiones que se celebrarán hoy en este salón se proyectarán por última vez las superproducciones tituladas "La legión fronteriza„ y "Desamparado„, película que tan grandioso éxito han obtenido estos días.

* *

Para el próximo jueves se anuncia el estreno en este salón de la superproducción sonora titulada "¡Ay que me caigo!„, última creación del famoso artista Harold Lloyd, al cual secunda la bellísima estrella Barbara Kent.

RIALTO

Hoy se estrenan las producciones "Maera Alta„ por Milton Sills y Jane Keit y "El Espia por Kay Johnson-Neil Hamilton.

La Agrupación Coral de Música Antigua

Procedentes de Barcelona llegará mañana a Palma la Agrupación Coral de Música antigua la cual como ya saben nuestros lectores, dará su primer concierto mañana por la noche en la hermosa sala Born.

Por referirse a dicha agrupación reproducimos a continuación algunos de los juicios críticos publicados en la prensa de Madrid y Barcelona.

"La impresión que produjo la nueva Agrupacnón Coral entre el numeroso público que acudió a escucharla, no pudo ser más favorable en todo el programa.

Abundaron en la labor de l'A. C. los efectos de sonoridad en los momentos pianísimos, siendo la "Pavanne", de T. A., la que más honda impresión nos produjo..."

"...y el "Motete Jesu freude', de Banch, obra de extraordinarias dificultades en la que el genio se remonta a las más altas regiones.

El maestro Moies, que tiene cultura y talento, conseguirá llevar por el camino del éxito franco y legítimo a la Agrupación que ha dado generosa vida..."

"Las voces de que consta la A. C. son escogidas y se muestra en los cantores haber preparado mucho las obras y saberse someter a una estrecha disciplina. Dado lo arduo de su cometido, hay que celebrar el resultado alcanzado..."

"Dedicada la II parte a la canción popular catalana, obtuvo los honores del bis "L'enyor", de Martí Llobet, y "La nina encantada", de Morera. También tuvo que repetirse la composición del Maestro Director "Mare Verge i Sant Josep", obra muy inspirada y plagada de dificultades de ejecución...

La labor del maestro y ejecutantes es digna de mención por la gran voluntad y estudios puestos con la interpretación de las obras..."

"...La última parte fué dedicada al Madrigal i a la Canción. Entre otros, fueron ejecutados "Cu, Cu", de Juan de la Encina, siglo XV, y "Au joli jeu", de Jannequin, siglo XVI.

Este último fué bisado antes los reiterados aplausos del público, el cual despidió a los artistas con una ovación cerrada, digno premio a los momentos placenteros de puro arte con que nos obsequió la meritísima Agrupación."

* *

Se nos ruega hagamos público que para dichos conciertos serán valederos los pases de la actual temporada de cine.

Mañana martes las taquillas de la Sala Born estarán abiertas de diez a 1 de la mañana y por la tarde desde las 4.

¿Saldrá V. de compras? Visite pues la

Casa Matons

Banquete a Quinito Caldentey

Ayer tarde, en el Mediterráneo Hotel", se celebró, organizado por la "Peña Quinito Caldentey", un banquete en honor de su Presidente Honorario.

Al acto asistieron un centenar de amigos y admiradores del joven diestro, entre los que figuraba una comisión del Club Quinito, de Lluchmayor.

Quinito Caldentey ocupó la presidencia sentándose a su derecha el Delegado del Alcalde don Luis Ferrer Arbona, teniente de Alcalde de este Ayuntamiento; el padre del homenajeado, donJuan Caldentey, y el vocal de la Peña don Guillermo Rosselló. A su izquierda tomaron asiento el Presidente de la entidad don Pedro Colombás Moyá, el Secretario don Antonio Garau y el Vicepresidente don Sebastián Mestres.

Fué servido, con la abundancia y exquisitez con que acostumbra hacerlo el "Mediterráneo Hotel", el siguiente menú:

Entremeses varios. Arroz paella valenciana. Dentón a la parrilla con salsa tártara. Pollo asado. Patatas risoladas. Glacé Mediterráneo. Frutas. Café. Licores. Vinos Monopol blanco. Champagne. Habanos.

A los postres, el Secretario dió lectura a las adhesiones que se habían recibido, entre las que figuraban las de varios aficionados; la del extorero José Muñagorri; la de los banderilleros Mestre, Valentín y Magritas; la de Sacas y El Niño de las Peñas, y la del empresario don Eduardo Pagés.

Acto seguido el Sr. Garau, dirigió breves palabras a los reunidos, agradeciendo la asistencia al acto del representante del Sr. Alcalde, de los representantes de la prensa local y de cuantos con su presencia daban importancia al merecido homenaje que se tributaba a Quinito.

Don Guillermo Rosselló, después de testimoniar a Quinito la profunda amistad que le profesa, recordó sus éxitos en la pasada temporada, éxitos que culminaron en su valiente y artística faena en el Coliseo Balear, en la novillada que se celebró a beneficio de los obreros sin trabajo.

Don Luis Ferrer, agradeció en nombre del Alcalde la invitación que se le dirigió para este acto, y expresó que gustosamente se sumaba al mismo. Elogió el acto generoso de Quinito que cedió mil pesetas de sus honorarios para los obreros sin trabajo a beneficio de los cuales se celebró la última corrida de esta temporada en Palma, y en la que tan señalado éxito obtuvo Quinito. Levantó su copa por el joven diestro, por Mallorca y por la República Española.

El Presidente de la Peña don Pedro Colombás Moyá, después de dirigir un efusivo saludo al Delegado del Sr. Alcalde, a los representantes de la prensa y a todos los reunidos, felicitó a Quinito Caldentey por sus éxitos en la temporada pasada. Dijo que Quinito es torero y artista, y que por sus cualidades está obligado a satisfacer a los públicos. Es un torero, dijo, al cual los aficionados pueden exigir mucho. Brindó para que el mejor éxito acompañe sus futuras actuaciones.

Don Jaime Ripoll, se asoció al acto, encomiando las condiciones de torero y artista del homenajedado y augurándole un triunfo definitivo en su carrera..

Quinito Caldentey, agradeció, emocionado, el agasajo con que se le honraba. Dedicó un recuerdo a cuantos le animaron a seguir su vocación y a cuantos le han ayudado, y de un modo particular a los críticos "Zeda" y "Manolo"; a su apoderado Esteban Satué; a los empresarios señores Taronjí y Salas; a los amigos y aficionados Sres. Colombás y Rosselló; a su padre, a todos, en fin, porque—dijo—todos me habeis ayudado.

Tanto Quinito Caldentey como los señores que antes habían hablado, fueron aplaudidos largamente.

El Presidente Sr. Colombás, al ir a terminar el acto manifestó que el Empresario de la plaza de toros señor Tous, le había telefoneado adhiriéndose al acto y encargándole que anunciara a Quinito que la Empresa contaba con él para tomar parte en la novillada que prepara para el próximo mayo, noticia que los comensales acogieron con grandes aplausos.

El Sr. Rosselló dirigió un cariñoso recuerdo al diestro Melchor Delmonte, rogando al aficionado don Luis Ribot, que se lo trasmitiera, y a propuesta de nuestro compañero señor Piña, acabó el acto con una ovación dedicada a los toreros mallorquines: Quinito, Melchor, Víctor, Pericás y Pomar.

Quinito Caldentey fué felicitado por todos los concurrentes al acto celebrado en su honor.

TEATRO LIRICO

SABADO 19

Compañía de Revistas

MANUEL SUGRAÑEZ

Supervedette

Amparo Miguel Angel

50 bellísimas señoritas 50

Facilidades de pago

Neumáticos — Accesorios
Aceites y grasas
A. BIBILONI
Teléfono automático 1.705
Aragón 14 al 18.

Gacetillas

—RIÑA. Comunica la guardia Civil del puesto de Ibiza, que, en el "Bar Bohemia„, riñeron Mariano Marí Colomer y Bartolomé Escandell Torres, por el hecho de haber conducido, el primero, un perro que mordió al segundo.

Riñeron y el Marí dió un golpe en la cabeza al Escandell con un sifón produciéndole una herida leve.

Dichos individuos fueron denunciados ante el Juez correspondiente.

—INSTITUTO NACIONAL DE 2.ª ENSEÑANZA DE PALMA DE MALLORCA. Habiéndose puesto reparos a la expedición del Título de Bachiller de don Juan Pizá Massanet y don Miguel Cabot Sbert sírvanse pasar por la Secretaría del Instituto a fin de subsanar las equivocaciones.

—UNA PEDRADA.En el Dispensario de la Cruz Roja de Ibiza fué 10 años, que presentaba una herida en el occipicio de carácter leve.

Dicha herida se la produjo con una pedrada su convecina María Ribs Serra, de 63 años.

—SUSTRACCIONES. La guardia civil del puesto de Soller ha puesto a disposición del Juzgado correspondiente a un niño de 14 años a quién se sorprendió apoderándose de varias cajas de cerillas, media cajetilla de tabaco, 6 pesetas y en otra ocasión de 20 céntimos y 3'75 pesetas.

—SERVICIOS DE LA GUARDIA CIVIL. La del puesto de Llubí da cuenta al señor Gobernador de haber denunciado, ante el Juzgado correspondiente, a un individuo que, sin autorización expresa de un interesado había enajenado un becerro valorado en 300 pesetas.

Practicadas las averiguaciones del caso resulta que denunciante y denunciado alegan derecho de propiedad sobre el animal.

—La del puesto de Santa Eulalia del Río da cuenta de la denuncia hecha por la vecina de dicha localidad María Juan Ferrer, contra Eulalia Ferrer Colomar, por haber pegado la primera, con una piedra, a la segunda, produciéndole una herida contusa en la cabeza.

Del hecho se ha dado cuenta al Juzgado.

—La del puesto de esta ciudad da cuenta de haber denunciado ante el Ingeniero correspondiente a una individuo presunto autor de la sustracción de un sable.

GRATITUD A LA POLICIA. — Se nos suplica la inserción de la siguiente nota

"Me complazco en rendir homenaje de gratitud a la Policía por el acierto y prontitud con que ha procedido dar con el sujeto que día 9 del corriente me quitó del respaldo de la silla que ocupaba en el Salón Rialto mi gabán. No tenía yo sospechas de quien podía ser el autor de la sustracción y no pude dar a la Policía otros indicios que un trozo de tela igual a la del citado gabán, lo cual bastó para detener al que tranquilamente lo usaba día 12 del actual.

Sírvase, pues, la Policía aceptar el testimonio de mi profunda gratitud.— Juan Llinás Carbonell".

PIKMENTINE.—Tinte para el cabello. Todos los colores, del negro carbón y rubio. Se vente perfemería EL ALBA, calle Sindicato.

Almacenes Casa Roca
Lonjeta, 53.
Exposición de Objetos
BAKELITE
Irrompible-Incombustible-Inalterable

EL TIEMPO

Observaciones a 8 horas del día de ayer facilitadas por la estación Meteorológica del Instituto de Baleares.

Presión admosférica a 0° N.	
M G N.	769.7
Característica de la tenden- barométrica.	F. S.
Tendencia barométrica.	+ 02
Direccion y fuerza (escala Di telegráfica) del viento.	N.N.W 1
7stado del cielo.	D.
Temperatura C°.	03.8
Humeddad relativa.	S. O.
Temperatura máxima de ayer.	15.6
Temperatura mínima.	03.4
Id. id. a descubierto.	01.6
Lluvia en 24 horas.	0 0

14 de Dibre. de 1931.

FOLLETIN NUMERO 65

EL AHORCADO

POR **Xavier de Montepin**

lly, sea al campo o al gobierno de Languedoc; además, el señor de Montmorency, en desgracia durante todo el reinado de Francisco II, había entrado en gran favor, y el señor Seneuil habitaba con él en el Louvre.

Un hombre grueso, que ejercía las funciones de portero y que llevaba a la cintura un gran manojo de llaves, quiso detener a los fugitivos; pero cuando los vió armados, tiznados por el humo de la pólvora, rojos de sangre y los vestidos chamuscados por el incendio, comprendió que toda resistencia era inútil, y prudentemente optó por batirse en retirada y ocultarse. Gaverot, el peletero, corrió hacia él, y le dijo:

—Dadnos la llave de la puerta trasera, maese Bernardo "el Zurdo".

—¡Ah, señores, no me hagais ningún mal* — replicó el antiguo abacero—. Os daré cuanto queráis; solamente, que he depado la llave que me pedís con la de la puerta principal sobre la mesa de mi habitación. Voy a buscarla y en seguida estoy de vuelta.

Y rápidamente volvió la espalda a los reformistas. Pero la figura de maese Bernardo "el Zurdo" y, sobre todo, la expresión de su rostro, habían parecido sospechosas a Dionisio Vaillant, que le observaba.

—Esperad... — dijo el joven —. Tened a ese pillo con vosotros. ¿Dónde está su habitación?

—Allí, señor — murmuró el portero designandoun sitio—, a la izquierda, en el patio.

—Yo mismo iré.

Dionisio entró y salió casi en seguida sin haber encontrado nada en la mesa, como se temía.

—¡Has uerido traicionarnos! —repuso—. ¡Abrir la puerta de la calle y entregarnos a nuestros asesinos! ¡Haré justicia matándole aquí como a un perro!

—Os juro...

—¡Nada de juramentos y entrégame la llave! — anadió el joven apoyando sobre la garganta rde miserable la punta de su puñal.

"El Zurdo" trató de desprender de su manojo la llave que le pedían, pero su mano temblaba tanto, que no pudo conseguirlo.

Dionisio le arrancó el manojo entero. Mientras unos veinte reformistas reparaban lo mejor posible la brecha que eel incendio hiciera en la muralla dos de ellos ataban de pies y manos a Bernardo, le amordazaron sólidamente y llevaron a una habitación, en la que quedó encerrado.

XIV

UN APARECIDO

Dionisio abrió la puerta que daba a la calle de Saint-Paul. Dejó pasar a todos los que le acompañaban, y cuando el último de los reformistas hubo salido, dirigió una mirada a su alrededor, y viendo una especie de cisterna, cuyo orificio estaba cubierto con unas maderas mal unidas, arrojó en ella el manojo de llaves y salió a su vez.

En aquel momento hendió los aires una detonación parecida a la que produciría un dúo de truenos y cañonazos. Era la casa de Gaverot que acababa de derrumbarse.

Los arqueros del señor de Babaston acudieron para dispersar al pueblo, pero ya tarde, como de costumbre, cuando el furor de la multitud se había disipado y dispóniase a dispersarse por sí misma.

Las pesquisas hechas entre las ruinas de lo que había sido una casa, dieron por resultado el hallazgo de cinco o seis cadáveres.

Esto, en aquella época, era menos que nada.

La huida de los luteranos se había efectuado con tal rapidez, que el puecendio, no se había dado cuenta de lo blo, muy ocupado en alimentar la hoguera y gozar del espectáculo del inque ocurría. Además, Gaverot no había reaparecido, y Bernardo "el Zurdo" se encontraba en la imposibilidad absoluta de dar a los curiosos la clave del enigma.

Extendido y amordazado sobre la mesa de su habitación, dirigía amargamente la vista a su alrededor y esperaba con impaciencia que alguien de la servidumbre del barón de Seneuil derribara la puerta y le libertara.

Permaneció durante algunas horas, si no completamente resignado, al menos inmóvil; pero cuando vió que las tinieblas empezaban a envolverle, reflexionó que su posición era muy incómoda para pasar la noche, y que se exponía a morirse de hambre si no hacía algún esfuerzo para conquistar su libertad, y por lo tanto su cena.

Así, pues, rodó con gran trabajo hasta el borde de la mesa, y se dejó caer; pero no ganó con esta maniobra más que un enorme porrazo en la beza y notables desolladuras en los codos, espaldas y en la parte más carnosa de su macizo cuerpo.

La situación no había cambiado. "El Zurdo fué presa entonces de un acceso de fruor. Hizo un esfuerzo supremo, y las cuerdas cedieron un poco las mordió tanto como lo permitía su mordaza; pero después de la resistencia que le ofrecían, calculó que para roer la más delgada de las cuerdas, nenecesitaría a lo menos veinticuatro horas.

Haciendo de necesidad virtud, se resignó por segunda vez y trató de conciliar el sueño; pero apenas hubo cerrado los ojos, le asaltaron los más fúnebres pensamientos. Las visiones de Tántalo desfilaron por delante de sus cerrados párpados.

Se arrastró hasta el pie de sulecho sin poder subirse a él. Estaba extenuad oper los esfuerzos que antes hiciera. Su aliento pasaba silbando a través de la mordaza, como la espuma de un buey que se estrangula.

De pronto un estremecimiento, en que la alegría y el terror se mezclaban en partes iguales, agitó el cuerpo del miserable.

Le pareció que la puerta de su habitación acababa de abrirse, y que oía un paso ligero a su lado. Trató aún de levantarse y pedir socorro; pero cayó con un ruido sordo acompañado de un ronco gemido. Entonces un soplo pasó sobre su rostro. Una mano, fría como la de un cadáver, le quitó la mordaza. Podía hablar y lo aprovechó para decir con voz temblorosa y apenas perceptible

—Quienquiera que seáis, venid en mi auilio!...

No recibió ninguna contestación; pero la misma mano que le había quitado la mordaza desató las cuerdas que le privaban de todo movimiento.

Al cabo de un instante la circulación de la sangre se restableció. "El Zurdo" pudo ponerse en pie

—En fin—preguntó—, ¿quién está ahí? ¿Por qué no me respondéis?

—¡Enciende tu lámpara! —dijo una voz que hizo estremecer al ex abacero hasta la medula.

Obedeció lo más pronto que pudo; luego se volvió. Entre él y la puerta había un hombre de pie, o mejor dicho, un esqueleto, completamente desnudo, con una larga e inculta cabellera y una barba que le llegaba más abajo del pecho.

A la vista de aquella horrible aparición. "el Zurdo" cayó de rodillas.

—¡Perdón!—balbuceó juntando las manos—. ¡Perdonadme en nombre del Cielo!

—Traedme vestidos — mandó el espectro.

Bernardo, con gran prontitud, sacó de su armario una camisa y un traje que el esquelto se vistió, aunque fuese demasiado ancho y corto para él El ex abacero se descalzó en seguida y puso él mismo sus zapatos en los pies de Juan le Maingre.

—¡Devuélveme el dinero que me has robado!—ordenó éste.

El portero, por toda contestación, le tendió ouna bolsa bien provista.

—Ahora—ontinuó el espectro apoderándose de un cuchillo que había colgado de la chimenea—, dirige tus preces a Dios, porque vas a morir.

"El Zurdo" miró con ojos espantados aquel vivo que salía de una tumba, pálido de haber vivido en el fondo del abismo, sombrío e implacable como el demonio de la venganza.

eS arrojó de nuevo a sus plantas.

—¡Perdón!—balbuceó otra vez.

—¡Me pides perdón! — contestó el hijo de Diana—. ¡Tanto valdría pedir favor al rayo! No tengo misericordia en el alma, no me queda más que cólera. Reza, pero pronto.

—Sí—continuó Bernardo, no desesperando por completo de poder enternecer al terrible vengador —. Sí, sé que he sido culpable para con vos... ¡Oh! Muy culpable... pero estoy arrepentido.

—¿Desde cuándo?

Bernardo se retorcía los brazos lanzando sollozos qeu no tenían nada de humano.

—Apiadaos de mí...

—¿Te has apiadado de mí durante siete años que me torturas?

—No quise daros muerte...

—Pero has hecho otra cosa que callas.

—¡Perdonadme!

—Te hubiera perdonado quizás hace ocho días, hoy no te perdonaré. ¡Ah! Ya me comprendes. ¡Sabes que en aquella tumba estábamos dos, una desgraciada muier y yo! No ignoras que hace ocho días aquella muier ha muerto, y que durante ese tiempo, ¡ocho siglos!, no has querido separarme de aquel cadáver. ¡Y pides gracia! ¡Dios mío, ya lo oís, pide gracia!

—Me arrepiento... me arrepiento— repitió Bernardo.

Juan le Maingre se inclinó sobre el cobarde, que sentía el ardiente aliento de su prisionero quemarle el rostro.

—¡Mientes!— le dijo con voz sorda—. No te arrepientes, tienes miedo. En corazones como el tuyo el arrepentimiento no tiene cabida. ¡Has vendido a tu huésped como venderías a tu padre si le tuvieses! Vamos, ¿¿estás dispuesto a morir?

—¡Oh, no... todavía no!... Escuchadme, señor Juan, escuchadme... nada mas que una palabra. He sido infame... lo sé muy bien... castigadme, pero no me matéis. Matar es siempre un crimen.

—Matar a un hombre, sí... Aplastar a un reptil, no.

—Dejadme al menos tiempo de prepararme para comparecer ante el tribunal de Dios.

—¡Tú blasfemas! ¿¿Es que un miserable como tú cree en Dios? ¡Te digo que estás condenado y que es preciso que se cumpla la justicia!

Juan le Maingre levantó el brazo armado del cuchillo, pero antes de herirle arrojó lejos de sí.

—¡No!—eclamó —. Esta no es el arma que necesito. Con ella te mataría demasiado pronto... no te sentiría sufrir, agonizar, morir...

Y pdecipitándose sobre "el Zurdo", lo ciñó entre sus brazos de gorila, y enterlazó sus piernas con las del portero, como una serpiente.

Bernardo se sintió perdido; sin embargo, se debatió, como se debate uno en un sueño.

Juan le Maingre le agarró por el cuello. Sus delgada manos, duras e inflexibles como tenazas de acero, imprimieron sus diez dedos en la carne del miserable, y, a manera de un garrote, fueron apretando poco a poco.

"El Zurdo" lanzó un gemido que casi en seguida se trocó en rugido. Un estremecimiento agitó su cuerpo. Su rostro se volvió negro. Su cuerpo rígido.

El hijo de Diana acababa de estrangular entre sus manos al Judas que lo había vendido, y que desde hacia siete años era su verdugo y el de Nicolasa Halluin.

Le Maingre se levantó fríamente, y durante un momento contempló aquel inmundo cadáver.

Tomó en seguida el manojo de llaves, gracias al cual pudo salir de su

M.C.D. 2022

Almacenes San Nicolás

San Nicolás 21 y Veri 1

Habiendo adquirido el local de la Fotografía Rubens, para ampliación de estos Almacenes, se abre al público una sorprendente baratura por tener que proceder a grandes reformas en el local.

POR TELÉGRAFO

La situación política en España

UN INTERESANTE ARTICULO DE HENRI TORRES

Madrid 12 (11 n.)

París. — M. Henry Torres, en el diario "L'Oeuvre", publica un artículo ensalzando la elevación del señor Acalá Zamora a la Presidencia de la República española, que considera que aportará a la defensa del orden y de la disciplina indispensables al nuevo régimen su experiencia y su patriotismo.

La presencia del señor Alcalá Zamora en la más alta magistratura de España es la garantía bien probada de que el país hallará siempre el auxilio del hombre que ha demostrado estas dispuesto a todos los sacrificios.

Si el Municipio de Tolosa o de Burdeso tuvieran la feliz iniciativa de organizar un homenaje al nuevo presidente de la República española, podría verse palpablemente cómo el hombre de la calle de Francia se adhiere con sinceridad al entusiasmo que en nuestro país encuentra la vecina nación y que hasta ahora no ha hallado un intérprete bastante fiel.

EL ALCALDE DE PARÍS TELEGRAFIA AL PRESIDENTE ESPAÑOL

París. — El alcalde de París M. Latour ha telegrafiado al presidente de la República española, felicitándole en nombre de los parisinos por su elevación a la Presidencia de la República.

TELEGRAMA DE LAVAL

París. — El jefe del Gobierno, M. Laval, ha telegrafiado al presidente de la República española en los siguientes términos:

"Me complazco en transmitir a V. E. la felicitación y los mejores votos del Gobierno francés con motivo de vuestra elevación a la primera magistratura de la República española.

ELOGIOS DE ALEMANIA A ALCALA ZAMORA

Berlín. — El "Berliner Tageblat", hablando de la elección del señor Alcalá Zamora para la Presidencia de la República española, dice que su elevación a la más alta dignidad del Estado marca el reconocimiento del país por los enormes servicios que ha prestado y por los enormes sacrificios hechos, tanto materiales como morales.

El señor Alcalá Zamora — dice — es uno de los más grandes oradores de nuestra época. Fué fiel a la monarquía pero se hizo republicano cuando el rey violó la Constitución española.

LO QUE DICE EL CORRESPONSAL EN MADRID DE UN PERIODICO ALEMAN

Berlín. — El corresponsal en Madrid del diario "Frankfuerter Zeitung hace el elogio del señor Alcalá Zamora elegido ayer presidente de la República Española y pone de manifiesto la sencillez, lealtad y sentimiento de justicia que caracterizan la personalidad del Presidente de la República Española.

El respeto de que goza en España, añade, es general incluso los que criticaron su actitud en lo concerniente a las Ordenes religiosas han sido los primeros en votarle ayer.

Añade que la Nación española ha puesto sus destinos en las manos de este hombre; nadie mejor que el señor Alcalá Zamora conoce la grave responsabilidad que le incumbe en estos tiempos difíciles.

El nuevo presidente agrega el corresponsal, me ha hablado con gran confianza de un porvenir más grande y dichoso para España. Su objeto es hacer de su Patria el hogar de la paz interior y quizás hacerla desempeñar el papel de mediadora de la paz en un mundo actualmente en convulsión.

El Presidente de la República ha declarado que visitará las principales capitales extranjeras, incluso Berlín en cuanto la situación se lo permita.

LA FELICITACION DE PORTUGAL

Lisboa. — El Jefe de Estado ha transmitido un telegrama de felicitación al señor Alcalá Zamora por haber sido elevado a la Presidencia de la República, haciéndolo a título personal y en nombre del Gobierno y del pueblo portugués.

FESTEJOS EN LOS CENTROS ESPAÑOLES DE BUENOS AIRES

Buenos Aires. — Con motivo de la solemne promesa del nuevo Presidente de la República Española señor Alcalá Zamora esta noche la colectividad ha celebrado diversos festejos en los centros españoles de esta capital.

El Cacino Español ha enviado un expresivo mensaje de felicitación al señor Alcalá Zamora. El Casal Catalá ha felicitado también al Presidente pidiéndole en nombre de los catalanes residentes en la Argentina que apoye el Estatuto de Cataluña

IMPRESION EN LOS CIRCULOS POLITICOS MEJICANOS

Méjico. — Los periódicos dan cuenta con toda clase de detalles del acto de la promesa del Presidente de la República Española, haciendo grandes elogios del señor Alcalá Zamora, de quien dicen que es el hombre en el cual convergen en estos momentos todas las ideologías y todos los matices del republicanismo español.

En los círculos políticos se asegura que en breve será firmado un tratado con España, estableciendo la concesión de los derechos de ciudadanía a los españoles que lleven más de dos años de residencia en Méjico y a los mejicanos que residan en España. Este acuerdo favorecerá a los trabajadores españoles que viven en Méjico, puesto que al obtener los derechos de ciudadanía podrán hallar trabajo en esta República por estar comprendidos en la Ley que dispone que se dé ocupación principalmente a los mejicanos con preferencia a los extranjeros.

EN CHILE. — JUBILO EN LA COLONIA ESPAÑOLA

Santiago de Chile. — La colonia española ha celebrado la toma de posesión del Presidente de la República, señor Alcalá Zamora, con un banquete de gala, al que han asistido las más caracterizadas personalidades de la buena sociedad chilena.

El Presidente de la República señor Montero, ha enviado un cariñoso telegrama de felicitación al señor Alcalá Zamora.

Extranjero

DECLARACION DEL MINISTRO DE HACIENDA FINLANDES

Madrid 12 (11 n.)

Helsiniors.—La Dieta ha aprobado hoy el aplazamiento de la proposición del gobierno referente a la organización de las empresas industriales.

El ministro de Hacienda ha declarado con este motivo que el gobierno no aceptaba el resultado de esta votación y que era, por lo tanto, posible una crisis ministerial o una disolución de la Dieta.

ACUSADO CONDENADO A MUERTE

Bagdad.—El Tribunal Supremo ha condenado hoy a muerte a Adbulah Saduth, miembro de una distinguida familia árabe que disparó contra el director general del Ministerio del Interior por haber éste contraído matrimonio con una hija de Sadun con el consentimiento de la familia. Según una antigua tradición de esta familia, las hijas no pueden casarse con personas ajenas a su tribu, y a pesar del alto cargo ostentado por el novio en la familia no era bien visto. El primer ministro, que ha sido llamado a declarar como testigo ha manifestado que el rey Ibnsaud de Arabia solicitó de él que interpusiera su influencia cerca del rey Faisal para evitar este matrimonio.

LA DELIMITACION DE LA FRONTERA CON ESPAÑA

París.—La comisión senatorial de Negocios Extranjeros ha aprobado dos informes del señor Jean Philipe.

El primero se refiere al proyecto adoptado ya por la Cámara relativo a la delimitación de la frontera entre España y Francia en eltúnel de Somport, y el segundo al proyecto también adoptado por la Cámara, referente a aprobar el convenio francoespañol de 16 de junio de 1928 sobre el funcionamiento de la estación internacional de Canfranc y de la vía que une esa estación y la Gorges d'Abel.

LA ELECCION PRESIDENCIAL EN LA ARGENTINA

Buenos Aires.—Se conocen los resultados de la elección presidencial en la provincia de Buenos Aires.

El El general Justo, que ha resultado elegido, ha obtenido un total de 877.457 votos, contra 488.536 que ha obtenido el doctor de la Torre.

La Cámara comprenderá 57 demócratas nacionales, 44 socialistas, 16 radicales impersonales, 11 socialistas independientes, 13 demócratas progresistas y 17 miembros pertenecientes a diversos partidos.

GESTIONES PARA UN MATCH DE BOXEO

Chicago.—El promotor Nat Lewis ofrece 200.000 dólares de garantía para la celebración de un match en el Chicago Stadium.

Si llegaba a celebrarse el encuentro 160,000 de dichos dólares serían de Schmeling y el resto de Walker.

El match se efectuará en febrero.

INUNDACIONES EN ANDRINOPOLIS

Estambul.—A consecuencia de las lluvias torrenciales de estos últimos días, el río Maritza y otros de menos importancia se han desbordado.

Andrinópolis está inundada en muchos puntos.

Pasan de 400 las casas sumergidas, desconociéndose hasta ahora si hay que lamentar víctimas.

Las líneas de tranvías han resultado con desperfectos y las comunicaciones ferroviarios están interrumpidas.

LA EXPORTACION DE ORO EN EL JAPON

Tokío.—Como se espera que el jefe de la oposición aceptará el encargo de formar Gobierno, se da por seguro que se restablecerá seguidamente la prohibición de exportar oro.

La decisión se adoptará prescindiendo de que el nuevo ministerio sea del partido Seiyukai o de la coacción.

PACTO DE NO AGRESION CON LOS SOVIETS

Varsovia.—Según noticias recibidas en esta capital, en los círculos políticos estonianos se piensa en negociar un Pacto de no agresión con los Soviets.

Se sabe, por otra parte, que existe el propósito de negociar un pacto análogo entre los Soviets y Finlandía.

Varsovia.— A consecuencia del acuerdo de los comunistas de organizar demostraciones el día 15 de enero próximo, con el nombre de "jornada del hambre", la policía polaca ha efectuado numerosos registros y ha practicado detenciones.

Un joven de 18 años que había colgado una bandera roja en una cable eléctrico y que se negó a rendirse a la policía, fué muerto de un disparo de revólver.

LA CUESTION DE LAS DEUDAS DE GUERRA

Washington.—Se cree que las divergencias de opinión entre Hoover y la Cámara de representantes relativas a la cuestión de las deudas de guerra, podrán ser finalmente salvadas. A este efecto el señor Mills, subsecretario del Departamento del Tesoro, ha convocado para hoy una reunión de jefes para tratar de este asunto.

Aunque la atmósfera política es poco clara a consecuencia de la oposición que el proyecto encuentra en el Congreso, se cree que finalmente será ratificada la nueva moratoria a los deudores de los Estados Unidos.

EN BUSCA DE UN AVION AVERIADO

Tolón.— La prefectura marítima ha comunicado que tan pronto como se tuvo noticia de haber caído al mar el hidroavión postal de la línea Argel Marsella, se hicieron a la mar un remolcador y un destroyer de la Marina nacional, que salieron de Argel para prestar socorro al aparato.

También salieron de Bizerta un torpedero y un destroyer.

Argel.— Todas las pesquisas que se han efectuado hasta ahora en busca del hidroavión postal de la línea Argel-Marsella, que debió llegar a esta población el día 9, han resultado infructuosas.

FABRA

De Barcelona

POR UNA EXPOSICION Y CONGRESO DE TURISMO DE CATALUÑA Y BALEARES

Barcelona 14 (6 m.)

Se ha reunido en el Centro Excursionista de Cataluña el Consejo Provisional de la Federación Catalano-Balear de Turismo bajo la presidencia de don Juan Comorera, en representación del consejero de la Generalidad de Cataluña señor Serra y Moret.

Entre otros acuerdos de un efectivo interés práctico para el turismo, se tuvo en consideración la idea de celebrar durante la primavera de 1932 una Exposición y Congreso de Turismo de Cataluña y Baleares.

LAS CAUSAS POR DELITOS SOCIALES

El juez especial que instruye los sumarios de carácter social, señor Aragonés, ha dejado sin efecto el procesamiento de Francisco Tarragó, que fué detenido y preso como presunto complicado en el asesinato del señor Layret.

El mismo juez ha modificado el auto de procesamiento que meses pasados dictó contra diez de los trece procesados y presos con motivo de la huelga de la Telefónica.

A dos de ellos se les concede la libertad sin fianza, a otros ocho se les señala una fianza de dos mil pesetas para obtener la libertad provisional y a los tres restantes no se les señala fianza, manteniéndose la orden de prisión.

EN FAVOR DEL SEÑOR JUNYENT

En virtud de acuerdo adoptado por la junta directiva de la Asociación de la Prensa Diaria de Barcelona, su presidente interino, señor Burgada, visitó anoche al gobernador para interesarse por la situación del director de "El Correo Catalán", señor Junyent", que se halla detenido a bordo del "Dédalo", por los incidentes del pasado día ocho.

El gobernador contestó al señor Burgada que no tardaría en dictarse una providencia ajustada a derecho.

DEL LICEO

Ayer visitaron al gobernador civil los señores Pons Arola y Fages, de la junta de gobierno del Liceo, y el empresario del mismo, señor Rodés.

Preguntado el señor Anguera de Sojo por el objeto de esta visita, manifestó hallarse únicamente relacionada con asuntos de orden interior del Gran Teatro.

EL CONFLICTO DEL ARTE TEXTIL

Según informes oficiales, ayer continuaron las negociaciones entre patronos y obreros del arte fabril y textil de la Alta Montaña.

Los patronos del Llano de Barcelona también parecen dispuestos a transigir, en lo posible, por lo cual se cree que el conflicto no llegará a ser planteado.

LE ATRACAN PARA ROBARLE UNA CAJA QLE LLEVABA EN SU CARRO

Cuando a última hora de la tarde pasaba ayer Vicente Mas con el carro que conduce por la calle de Marqués del Duero, se acercaron al vehículo dos individuos por la parte trasera, rompiendo una cuerda que sujetaba la carga. Simultáneamente otros tres individuos se abalanzaron sobre el carretero, impidiéndole pedir auxilio ni hacer ningún movimiento, y entretantol os otros cogieron una caja que llevaba en el carro, dándose a la fuga con ella. Luego los otros tres también huyeron rápidamente, logrando desaparecer.

La caja robada de esta manera vale, según el carretero atracado, unas mil pesetas.

EL GRAN PREMIO DE LA U. V. E.

Barcelona 14 (6 m.)

Celebróse ayer con gran animación la carrera ciclista Gran Premio de la Unión Velocipédica Española sobre un recorrido de 179 kms.

Se dió la salida a los corredores a las 7 de la mañana, llegando cerca de la una, con el siguiente resultado: 1.° Campamar, 2.° Cañardo, 3.° Paulo, 4.° Luciano Montero, 5.° Albiñana.

Presenció el final de tan importante prueba un gran gentío.—C.

Café Restaurant "BORN"

Nuevo Director propietario **J. TORTELLA**

Teléfono 2347

Especialidades en **Lunchs, Bodas, Bautizos,** y **Banquetes.**

Restaurant a la carta y menú Reclame a **5 pesetas.**

CONCIERTOS todos los días de 9 a 12 noche por la célebre orquestina MACH-JONG.

"La Fuerza del Destino"

Plaza del Progreso, 28--Santa Catalina

Nuestro 1.er Aniversario

Al celebrar este acontecimiento, un deber de sentida gratitud para con nuestros clientes nos obliga a corresponder al favor con que nos honran, prorrogando hasta fin de año el compromiso de obsequiar a cada uno de nuestros favorecedores CON UN PAR DE ZAPATILLAS por cada 25 pesetas de gasto, y con bonitos y valiosos objetos, a toda Señora o Caballero cuyo importe de su compra sea inferior a dicha suma.

Calzados para Sra. y Caballero desde ptas. **8'00**

id. id. Niños . . . id. id. **1'50**

«La Fuerza del Destino» de Eulogio Juan Oliver — Progreso, 28 (Sta. Catalina)

«CUOTAS»

Guerrera y Calzón lavables, a medida.	50'00	Ptas.
Pantalón para gimnasia lavable, id. .	22'00	„
Tabardo de Paño, id. .	50'00	„
Cantimplora de aluminio . . .	4'75	„
Bolsa de costado de loneta. . .	4'25	„
Morral de espalda	6'50	„
Correaje de color avellana. . .	22'00	„
Bolsa de aseo	4'50	„
Correa manta	0'60	„
Gorro Cuartelero	3'00	„

"CASA TERUEL"

SAN JAIME 19, al lado de la Delegación de Hacienda.

Ultimos Telegramas

EL PRESIDENTE DE LA REPUBLICA ACLAMADO EN UN CINE

Madrid, 14 (11'30 m.)

El Presidente de la República señor Alcalá Zamora asistió a un concierto sinfónico en el Monumental Cinema.

El público le aclamó.

LA ADHESION DE LOS SOCIALISTAS A SUS MINISTROS.— UN BANQUETE

Madrid, 14 (12'20 t.)

La minoría socialista estuvo reunida ayer tarde durante una hora.

Asistieron Besteiro y los tres Ministros.

Se acordó testimoniar la adhesión del partido a sus Ministros y al Presidente de la Comisión Constitucional señor Jiménez Asúa.

Se celebró anoche mismo un banquete en honor de los Ministros y Presidentes.

El señor Largo Caballero en los brindis ensalzó la labor de los tres Ministros socialistas y de los Presidentes del Congreso y de la Comisión Constitucional.

Le contestó en nombre de los agasajados el señor Prieto que le dió las gracias por el homenaje.

España vence a Irlanda por 5 goals a 0.

ANTES DEL PARTIDO.—COMENTARIOS Y ESPECTOS.—LO QUE FUE LA VICTORIA

Madrid 14 (1 t.)

Dublic.—En el campo de Dalymount Park se celebró el partido de futbol Irlanda-España con un lleno hasta los topes.

Asisten 35.000 espectadores.

El tiempo es bueno y seco. El terreno se halla ligeramente blando y se encontraba en mejores condiciones que el del Arsenal.

Esto parsistió a los españoles desarrollar su juego, aparte de que salieron decididos a vencer para comprobar lo que habían dicho antes de empezar de que no podían volver a España sid haber batido a los irlandeses con una victoria decisiva.

Así fué esta y nuestro equipo demostró una superiosidad individual y de conjunto en todo momento, dando una excelentd idea de la forma en que se juega el futbol en España.

COMO SE FORMO EL EQUIPO Y QUIEN FORMO LOS GOALS

Dublín.—Por estar lesionado no jugó Zamora sustituyéndole Blasco,

En la defensa jugaron Ciriaco y Pabala pues Quincoces se halla enfermo de anginas y con fiebre.

En la línea media jugaron León, Gamborena y Roberto.

Formaron la delantera Ventolrá, Regueiro, Samitier, Arocha y Gorostiza,

El ataque español adquirió desde un principio mayor fuerza perforadora.

Dos tantos los marcó Regueiro, otros dos Arocha y el quinto Ventolrá.

Samitier llevó muy hábilmente la línea y Gorostiza entusiasmo muchas veces con sus rápidas escapadas e internadas.

La línea media muy segura y las alas sirvieron bien el ataque ayudando Gamborena a la defensa. De ésta se destacó Zabala por su valentía y rapidez.

Blasco estuvo superior siendo ovacionadísimo.

Al final intentaron sacarlo en hombros.

LA SALIDA DE LOS EQUIPOS.—APLAUSOS Y FELICITACIONES

Dublin.—Al salir los equipos al field fueron ovacionados.

La banda interpretó los himnos español e irlandés que fueron oídos en pie,

Samitier entregó al capitán del irlandés un ramo de flores con las cintas españolas y los irlandeses le entregaron otro con los colores de Irlanda.

Asistieron al partido el Gobernador General del Estado libre de Irlanda y el Lord Alcalde de Dublín los cuales después del partido llamaron al equipo español para felicitarle.

EL DERROLLO DEL MACHT

Dublin.—A las dos y media comienza el partido sacando el balón Irlanda.

Un avance de León es el primer momento de peligro contra la meta irlandesa.

A los cuatro minutos de juego Ventolrá corre la línea burlando a los contrarios, centra bombeado y el portero sale para cortarlo, pero Regueiro rápidamente y sin parar lanza un cañonazo y clava el balón en la red.

Muchos chillan al defensa Leumose por considerar que debió evitar el goal pero fuelé imposible por la rapidez con que remató el español.

Los irlandese se reponen y atacan pero poco después se impone de nuevo el dominio español.

El centro de Gorostiza lo remata Samitier y el portero se ve obligado a ceder el primer corner contra Irlanda.

La reacción irlandesa provoca luego dos córners contra España.

Apesar de ello dos escapadas de los españoles con internada de Gorostiza ponen en peligro la meta irlandesa.

Estos atacan y el interior derecha Orlaabez avanza desde medio campo y burlando a los contrarios larga un fuerte shut que se estrella contra el larguero.

Un formidable remate de cabeza de Byrne lo detiene soberiormente Blasco.

A los 34 minutos de juego se produce el segundo tanto español.

Samitier hace un pase adelantado

entre las defensas. Regueiro se me-
te valientemente y de un potente tiro
eleva el balón en la red.
Hay la consiguiente reacción irlan-
desa que provoca otro corner contra
España y poco después se tira otro
contra Irlanda rematando Sam.
Cinco minutos antes de terminar
el tiempo España consigue el tercer
goal que es el mejor de todos.
El ataque español avanza magis-
tralmente.
Arocha se ha corrido hacia la dere-
cha y recibe un pase cerca de la línea
de aut, chuta con gran fuerza y el
balón se cuela en la red por el án-
gulo.
Al empezar el segundo tiempo ha
crecido de tal forma que no se vé
el público en las localidades de en-
frente.
Comienzan atacando los irlandeses
saludiándose a Blasco en una salida
A los pocos minutos vuelven a im-
ponerse los españoles por empujar
magistralmente los medios la rapidez
del ataque.
Un remate de cabeza de Samitier
para magistralmente el portero
irlandés.
En una internada de Ventolrá el
portero salua un tanto seguro tirán-
dose a sus pies.
También hay otros dos tiros peli-
grosos de Regueiro y León.
Se tiran dos corners contra Ir-
landa.
Blasco para un shut de Kavanagh
se tira un corner contra España.
Blasco para otro cañonazo de Byr-
ne.
Doce minutos antes de terminar el
partido Arocha marca el cuarto goal
aprovechando un magnífico pase de
Ventolrá.
El nuevo tanto encoragina a los ir-
landeses y se endurece el juego.
Los españo es siguen dominando y
la defensa se desenvuelve valiente-
mente apesar de las duras entradas
de los delanteros irlandeses.
En una de ellas resulta lesionado
Iribarla que se retira conmocionado.
Un minuto antes de terminar el
partido Veltolrá en una magnífica ju-
gada personal se interna y de un tiro
cruzado consigue el quinto goal,
Los españoles se retiran en medio
de una gran ovación.

COMENTARIOS Y OPINIONES

Madrid 14 (1'30 t.)

Dublin.—Por la noche la Federa-
ción Irlandesa obsequió con un ban-
quete a los jugadores españoles e ir-
landeses.
El Delegado español señor Iraza-
bal se mostró satisfechisimo de la
victoria atribuyéndola en gran parte
a terrena que no estaba enfangado y
permitió a los españoles desarrollar
la rapidez de juego.
El señor Cabot dijo que España ha
salto por sus fueros.
No se ha hecho el mejur partido
pero si bueno.iSi se hubiera jugado
igual en Londres, otro hubiera sido
el resultado.
De los cinco tantos tres se debie-
ron a la magnífica labor de Samitier.
El árbitro Langenus bien, Tuvo
errores al tocar offsides inexistentes
a la delantéra española.
Zamora está satisfechísimo de la
victoria.
Dice que el estado del terreno per-
mitió a los españoles desarrollar su
juego.
No pudo jugar por el derrame si-
novial que tiene.

Comentarios de la prensa inglesa

Madrid 14 (1'30 t.)

Londres.—El "Daily Express" dice
que a pesar de los gritos de aliento de
los 40.000 espectadores a os suyos, Es-
paña dió el baño a Irlanda.
España mostró gran tranquilidad.
Los delanteros españoles dominaron
a los irlandeses; no retenían ni un se-
gundo el balón tirando rápidamente.
La multitud se preguntaba como In-
glaterra pudo batir tan netamente a
estos jugadores.
El "News Chronicle" dice: Sin re-
bajar la victoria de los españoles, el
equipo irlandés formado únicamente
por nativos del Estado libre, no pueden
compararse al equipo que presentó In-
glaterra.
El "Daily Herald„ dice que España
ha vengado su derrota y puede enor-
gullecerse de ello.
Los españoles obtuvieron limpia-
mente una victoria aplastante sobre
el Estado Libre de Irlanda.
Mientras el continente saluda a In-
glaterra que recobró el prestigio que
ha ido perdiendo gradualmente
desde hace años, los españoles han
dado a los ingleses esa oportunidad
por ello deben estarles agradecidos.

La huelga general de Gijón se reproduce

Madrid 14 (1'30 t.)

Gijón.— Ayer al mediodía se reu-
nieron con el Alcalde una comisión de
obreros y otra de obreros.
Los patronos rechazaron la propues-
ta quedando rotas la snegociaciones.
Hoy se ha reanudado, con mas inten-
sidad, la huelga general.
Las autoridades cuidan de abastecer
pan a la poblacion. Parte se fabri-
ca en Gijón y parte fué traido de
Oviedo.
La fábrica de Electricidad ha sido
abastecida por la dotación del caño-
nero "Dato".
De los tranvías se han hecho cargo
los soldados zapadores.
Siguen llegando fuerzas de la bene-
mérita.
Témese que el conflicto se extienda
a otros puntos de la provincia.

Alrededor de la crisis

ACUERDOS DE LOS SOCIALISTAS

Madrid 12 (11 n.)

Hoy almorzaron juntos los ministros socialistas señores Prieto, Largo Caballero y Fernando de los Ríos.

Durante la comida, acordaron la necesidad de que el nuevo Gobierno adquiera el compromiso, que mantuvo el provisional y el que está dimitido, respecto al programa del partido socialista, que llegó al Poder por la colaboración revolucionaria. En este sentido convinieron hablar en la reunión de la minoría socialista, para que esta adoptara acuerdo definitivo, y dar mayores o menores facilidades para la resolución de la crisis, según sean el alcance y orientaciones que se quieran dar al nuevo Gobierno.

Al llegar los ministros socialistas al Congreso, pasaron a reunirse con la minoría del partido.

MANIFESTACIONES DE MARTINEZ BARRIOS

El ministro de Comunicaciones llegó al Congreso, manifestando que ignoraba si se reunirían los ministros en la Presidencia.

Dijo que la Alianza Republicana no celebraría reuión, porque lo tenía todo resuelto. El señor Martínez Barrios se inclinaba a la creencia de que la crisis se resolvería más o menos rápidamente, según fueran las dificultades que ofreciesen los socialistas. Expuso también la opinión de que la crisis podía desembocar en un Gobierno de más amplia concentración parlamentaria que el actual. Aquí permaneceré —agregó—para seguir el desarrollo de la crisis. Ustedes deben buscar las noticias en Palacio.

Los periodistas le preguntaron qué había de la supresión del ministerio de Comunicaciones.

—Nada sé — respondió — eso indicaría que o lo he hecho mal o sobra el ministerio.

—¿Pasará usted a desempeñar la cartera de Gobernación?

—No lo creo.

Los periodistas le recordaron que al cesar Maura dijo éste que el ministro más a propósito era Casares, y que éste ha dicho ahora que el más indicado es Martínez Barrios.

El ministro de Comunicaciones se limitó a sonreir.

LA ALIANZA REPUBLICANA

Sabemos que la Alianza Republicana ha comunicado oficialmente su constitución como minoría a la Presidencia de la Cámara. El grupo lo forman radicales. Acció republiana y federales Se ha invitado también a formar parte de a agrupación a los progresistas y a la Esquerra.

Tengo el firme propósito — terminó diciendo — de abandonar la cartera de Justicia. Esto es cosa decidida.

AZAÑA EN PALACIO

A las cinco menos veinte llegó al Palacio de Oriente el señor Azaña, que no hizo manifestaciones a los periodistas.

A las cinco y diez abandonó el señor Azaña la cámara presidencial.

—¿Ha preesntado usted la dimisión del Gobierno? — se le preguntó.

El señor Azaña contestó afirmativamente.

Se le preguntó también si habría consultas, contestando que probablemente no.

Como los informadores insistieran en sus preguntas, el señor Azaña dijo:

—Ahora no puedo decirles nada. Voy a reunirme con mis compañeros de Gobierno y celebraremos Consejo. Creo que la reunión terminará a las seis y media de la tarde, aproximadamente. Vayan ustedes a la Presidencia y allí hablaremos.

La impresión es que el jefe del Estado ha ratificado los poderes al señor Azaña para que pueda formar Gobierno.

En los alrededores de Palacio se nota mucha afluencia de curiosos.

LA MINORIA RADICAL SOCIALISTA

La minoría radical socialista se ha reunido en el Congreso acordando aconsejar la continuación del Gobierno actual.

Caso de no ser posible ello por abandono voluntario de los socialistas, aconsejarían la formación de un Gobierno de concentración parlamentaria de extrema izquierda, sin participación de las derechas, pues parece que existe el propósito de otorgar la cartera de Justicia al diputado progresista señor Castrillo.

DE LOS RIOS DICE ES DISCIPLINADO

Madrid 14 (12'20 t.)

El Ministro de Justicia don Fernando de los Ríos, al llegar anoche al Congreso desmintió lo dicho por un periódico que él hubiese afirmado; que aunque los socialistas se quedasen en el Gobierno, él no desempeñaría ninguna Cartera.

El señor de los Ríos dijo que por encima de todo está la disciplina del partido. Yo haré lo que se me mande.

LA CONSTITUCION QUE SE RECLARA A LOS DIPUTADOS

El Presidente del Congreso señor Besteiro hablando anoche on los periodistas sobre la propaganda del texto Constitucional dijo que se hace mucho más intensa que en 1869.

Luego, agregó, que a los Diputados se les entregará como recuerdo un texto Constitucional lujosamente encuadernado, en cajitas de plata.

¿CONTINUARA EL MISMO GOBIERNO?

Esta madrugada se decía que es posible que continuase el actual Gobierno.

La única variación que se decía sería la salida del señor Albornoz del Ministerio de Fomento.

CONSULTAN LOS SEÑORES AZAÑA Y D ELOS RIOS. — OTRAS CONSULTAS

A las diez y media de la noche llegó a la Presidencia don Fernando de los Ríos conferenciando tres cuartos de hora con el señor Azaña, llamado por éste.

Dijo, luego, el señor de los Ríos, que Azaña le había expuesto el programa que pensaba desarrollar el nuevo Gobierno al pedirle la colaboración de los socialistas, ofreciéndose igual número de carteras que las que actualmente poseen.

Don Fernando de los Ríos contestó que se sometía siempre a la disciplina del partido y que, por lo mismo, iba a reunir la minoría para exponerla el ofrecimiento.

Añadió que creía que hoy habría Gobierno.

Poco después llegaron los diputados señores Castro, Gabriel y Franco, quienes después de conferenciar con el subsecretario de la Presidencia marcharon, con el señor de los Ríos, al Congreso, a reunir la minoría.

A la una quince minutos llegó a la Presidencia don Marcelino Domingo a quien había llamado, también, el señor Azaña.

Este le habló del programa del nuevo Gobierno y ofreció dos carteras a los radicales socialistas.

Como que en el actual Gobierno habrá únicamente elementos de la izquierda, contestó el señor Domingo que hoy reuniría a la minoría radical socialista para comunicarle la tendencia y oferta del señor Azaña.

EL SEÑOR DE LOS RIOS EN EL CONGRESO

Don Fernando de los Ríos desde la Presidencia marchó al Congreso a dar cuenta a la minoría socialista de la entrevista tenida con el señor Azaña y del ofrecimiento de tres carteras.

La minoría aceptó en principio dejando al señor Azaña en libertad para acoplar los nombres para las referidas carteras.

Al mediodía de hoy volverá a reunirse la minoría socialista para conocer las carteras que el señor Azaña ha asignado a los socialistas.

EL SEÑOR CASARES CONSULTADO

A la una de la madrugada llegó el señor Casares Quiroga a la Presidencia siendo consultado.

EL SEÑOR DE LOS RIOS DE NUEVO A LA PRESIDENCIA. — LOS SOCIALISTAS COOPERAN CON EL ACTUAL GOBIERNO

A la una cuarenta y cinco minutos olvió a la Presidencia el señor de los Ríos para comunicar al señor Azaña el propósito de la minoría socialista de formar parte del nuevo Gobierno. Seguirán los actuales ministros aunque nada se había hablado de carteras.

A las dos y media retiróse el señor Azaña de la Presidencia acompañado del señorCasares Quiroga y del Subsecretario de la Presidencia.

El señor Azaña suspendió las gestiones hasta esta noche. Dijo que no esperaba que la crisis pudiera quedar resuelta.

MANIFESTACIONES DEL PRESIDENTE DEL CONGRESO

Madrid 14 (11 .)

El Presidente del Congreso señor Besteiro dice que adelantó la visita a Palacio que celebró ayer, pues en lugar de acudir a la una de la tarde como se anunció, tuvo lugar a las once y media.

Permaneció con el Presidente de la República señor Alcalá. Zamora media hora.

Dijo que iba al homenaje de Pablo Iglesias en el teatro María Guerrero.

Dijo sue había acompañado al Presidente que debe conservarse la vida de estas Cortes que tienen gran vitalidad; por ello se hace necesario aceptarla. Por tanto el Gobierno que se forme debe salir de ellas, manteniéndose el mismo espíritu que el actual. No debe ser sustitución de este Gobierno, sino combinación exacta o aproximada del actual gabinete.

Volveré esta tarde. Mi consulta como Presidente de la Cámara ya ha terminado.

Se llamará a todos los jefes de los grupos para consultarles mañana.

No hubo más consultas.

EL SEÑOR LERROUX EN PALACIO. — HA ACONSEJADO UN GOBIERNO REPRESENTANTE DE TODAS LAS FUERZAS PARLAMENTARIAS

A las 4'50 de ayer tarde llegó a Palacio el Presidente de la República y a las cinco, el señor Lerroux procedente de Alcalá de Henares, en donde almorzó con el Embajador de Portugal.

Dijo que le había llamado el Presidente.

El señor Lerroux salió de Palacio a las cinco de un cuarto de hora.

Dijo que había aconsejado lo ya conocido. La solución cree que es un Gobierno en el que están representadas todas las fuerzas parlamentarias de la izquierda en primer lugar; y en segundo lugar le dije que estoy incondicionalmente a su disposición, pero haciendo la salvedad, dadas las circunstancias, que no podía figurar en un Gobierno presidido por un socialista.

El encargo de formar Gobierno debe recaer en un representante de una minoría que por su númro, no inspire recelos, que no sea ni una minoría grande ni pequeña, de término medio, dibujándose la figura del señor Azaña que lo ha hecho muy bien y reune las mejores condiciones para el cargo.

Al expresar mi parecer no he excluído a los socialistas, cuyo concurso lo considero indispensable.

Al no querer formar parte de un Gobierno presidido por un socialista no lo hago por incompatibilidad con las personas ;al contrario, me une una gran simpatía, ni con el partido que yo respeto; sino por la creencia de que el país necesita esta etapa de formación democrática hasta dar el paso a la situación definitiva, un Gobierno en el que estén representadas todas las fuerzas.

Dijo que creía que hoy estaría resuelta la risis.

LOS SOCIALISTAS

Poco después llegó el Jefe del partido socialista don Remigio Cabello

Al salir manifestó que se le había formulado una pregunta y que la iba a eqponer a su minoría.

Después de consultar a ésta — dijo —regresaré a Palacio. Seguramente lo haré dentro de una hora.

LOS RADICALES-SOCIALISTAS

Despu s llegó el señor Baeza Medina, jefe de los radicales socialistas

Dijo al salir que había aconsejado la continuación del actual Gobierno de concentración republicano - socialista por que habiéndose formado en el propio Parlamento cuenta con la confianza. Este motivo es suficiente para no sustituirle.

Además el afianzamiento de la República lo exige.

No se debe apartr del Gobierno a las minorías que tan admirable labor vienen realizando en favor de la República, y que llevadas a la oposición serían una perturbación para la labor gubernamental. Ello sería insensato.

Caso de que no pudiera seguir el actual Gobierno he aconsejado que se forme otro de concentración republicano-socialista, con representaciones igualmente proporcionadas.

Dijo qu a pesar de ser él un hombre tímido no ha experimentado ninguna intranquilidad al encontrarse frente al señor Alcalá Zamora porque este es un hombre muy sencillo, un gran demócrata.

LO QUE OPINAN LOS FEDERALES

Madrid 14 (12'15 t.)

A continuación fué consultado el señor Franchuy en representación de la minoría federal.

Dijo que esta opina que debe formarse un Gobierno de concentración reepublicano-socialista presidida por un republicano y que éste debe ser el señor Azaña.

OPIION DE CASARES QUIROGA

Después se consultó al señor Casares Quiroga en representación de la Federación Republicanó Gallega y también aconsejó un Gobierno de coalición dejando en libertad al encargado de ello para designar los ministros.

Ese Gobierno debe ser de tendencia izquierdista y presidido por el señor Azaña.

ACOPLANDO CARTERAS

Todo lo que ayer domingo se hizo respecto a la crisis no han sido más que preliminares.

Esta no ha empezado hasta hoy que se tratará de acoplar las Carteras y entonces será cuando surgirán dificultades.

REUNION DE VARIAS MINORIAS

En la última hora de ayer tarde se reunieron en el Congreso los Diputados que forman la minoría Radical-Socialista.

El señor Baeza Medina dió cuenta de la consulta evacuada con el Presidente de la República.

Tambiénse reunieron ayer la Esquerra Catalana y la Acción Republicana.

LUIS BELLO TAMBIEN ES CONSULTADO

Madrid, 1b (12'05 t.)

Después del señor Cabello acudió a la conslta Luis Bello por Acción Republicana.

A la salida facilitó una cuartilla a los periodistas en la cual dice que dada la situación de las fuerzas parlamentarias, Acción Republicana cree que procede un Gobierno de concentración republicano -- socialista, dándose al designado para formarlo la máxima autoridad para designar a las personas y carteras que deben desempeñar, presidiéndolo un republicano.

El Presidente de la República me pidió que concretara el nombre y le dige el señor Azaña.

ORTEGA Y GASSET EN PALACIO

Después llegó el señor Ortega y Gasset, quien dijo al salir que habló pensando más bien en el Parlamento. Cree que la existencia de las Cortes debe respetarse, pero sin forzar su perduración. Se debe constituir el Gobierno dispar que se quiera pera con tipo de Gobierno solidario, unitario y homogéneo, que desde el primer momento vaya a las Cortes con la ponencia de un Gobierno.

EL SR. CABELLO VUELVE A PALACIO

A las 6'15 volvió a Palacio el señor Cabello y salió al cuarto de hora, diciendo a los periodistas: Mis manifestaciones no son impresiones personales, sinó que responden al criterio de la minoría que represento. Después entrególes una nota que dice:

Mientras las Cortes tengan vitalidad no deben disolverse y para mantenerlas es necesario un Gobierno análogo al actual, con sus mismas características o sea de concentración en el que estén los principales grupos de la Cámara.

El Presidente me ha preguntado respecto al programa que nosotros creemos que deben realizar las Cortes, contestando que el plazo de estas es mientras tengan vitalidad. No hemos consultado las leyes, pero damos la preferencia a las que están la Cámara.

Se le preguntó si había hablado de personas, contestó que es lógico que el Presidente nombre Jefe de Gobierno y éste acople los nombres.

En eso, he dado mi opinión personal, aunque es posible que el partido coincidiera conmigo, pero no se ha tratado de ese punto. He aconsejado que se encargue a Azaña.

Nada hablé con el Presidente de carteras, pues no íbamos a poner limitación a la libertad.

CARLOS BLANCO LLEGA A PALACIO

Después llegó el Jefe de los progresistas don Carlos Blanco quien facilitó una nota, en la que dice:

Considero preferible la continuación de este Gobierno, por lo menos hasta que se aprueben los nuevos presupuestos y, acaso después, mientras no surjan motivos de crisis parlamentaria a la luz del día.

No creo que este Gobierno esté quebrantado. Ha llegado felizmente al logro de sus propósitos y podría todavía hacer obra nacional desarrollando los proyectos que tiene presentados a las Cortes.

Si el Presidente se ve precisado, después de ratificar su confianza a Manuel Azaña y a los Ministros dimisionarios a cambiar algo la composición del Gobierno, estimo conveniente que estén representados todos los partidos que formando parte de la Cámara están en relación con el poder moderador.

De todos modos las principales leyes, tales como la de Presupuestos, Ley Agraria, Estatuto de Cataluña, Ley Electoral, Censo femenino, Orden público, Tribunal Constitucional y Ordenes Religiosas, es de urgencia elaborarlas.

Conseguido esto, normalizada la política y determinadas más claramente las posiciones de los distintos partidos, se facilitarán las soluciones porque quedará serenado el ambiente público, sin prejuicios, ni temores injustificados.

LA IZQUIERDA CATALANA

Después acudió don Luis Compañys, de la Izquierda Catalana.

Dijo que aconsejó la formación de un Gobierno de concentración Parlamentaria, que tuviera por programa la aprobación del Estatuto, los demás compromisos revolucionarios y las leyes complementarias que forman el tono y el credo Constitucional.

La aprobación del Estatuto deberá encajarse a los moldes aprobados en la Constitución.

Acerca de las personas no ponemos ningún reparo. Lo esencial son las ideas, el programa.

Preguntado acerca de la participación de la Izquierda Catalana en el Gobierno, contestó que antes habría que poner en claro el programa de ese Gobierno en lo que se refiere a las leyes complementarias y al Estatuto.

Dijo que iba a reunirse con la minoría.

En Palacio se ha celebrado una misa

Madrid, 14 (1'30 t.)

A las diez de esta mañana en la Capilla de Palaoic se ha celebrado una misa en sufragio de las almas de los fusilados en Jaca y muertos en el combate de Cillas.

El templo estaba lleno, predominando las mujeres.

El Presidente de la República señor Alcalá Zamora se situó en un reclinatorio situado al lado del presbiterio.

En segundo término estaba la madre del capitán Galán y la viuda del capitán señor García Hernández, con la esposa del señor Alcalá Zamora y su hija María Teresa; el Secretario de la Presidencia señor Sánchez Guerra, el Jefe de la casa Militar señor Qeipo de Llano, Ayudantes y personal de Secretaría.

También asistieron los hermanos del capitán Galán y familia del capitán señor aGrcía Hernández.

Ofició el sacerdote republicano señor García Vilches, ayudado por el exdiputado liberal don Juan Bofill.

Después se rezó un Responso.

Terminado el acto, los concurrentes dieron el pésame a las familias de los fallecidos.

El Presidente señor Alcalá Zamora acompañó a la madre de Galán y a la viuda del señor García Hernández, hasta el automóvil que estaba en el zaguán de Palacio.

Azaña encargado de formar Gobierno

Madrid 14 (1 t.)

A las 8'10 volvió el señor Azaña a Palacio, diciendo que venía del campo.

Salió poco antes de las nueve de la noche y dijo que el Presidente le había encargado de formar Gobierno aceptándo él el encargo.

Dijo que se proponía formar un Gobierno de concentración republicana-socialista.

No pensaba realizar más gestiones por la noche y dijo que iba a descansar.

Añadió que hoy lunes después del desfile de los regulares del tercio, recibiría a los periodistas en el Ministerio de la Guerra o en la Presidencia para darles cuenta de sus gestiones.

El señor Azaña desde Palacio marchó a visitar al señor Lerroux conferenciando con él media hora.

A la entrevista asistió el subsecretario de la Presidencia.

Se ofrece a Carner la cartera de Hacienda

NUEVO MINISTERIO

Madrid 14 (3 t.)

(Urgente)

El señor Azaña sigue las gestiones.

Créese que esta tarde habrá nuevo Gobierno.

Se ha ofrecido la cartera de Hacienda al señor Carner.

Parece que el Ministerio de Fomento se dividirá en dos: Fomento y Obras Públicas.

Bolsa de Barcelona

CAMBIOS EXTRANJEROS

Francos.	46'925
Id. suizos.	233'40
Liras.	61'95
Libras esterlinas.	41'12
Dollars.	11'92

14 diciembre de 1931.

Extranjero

Madrid 14 (1 t.)

(Urgente)

Londres.	41'00
Dólares.	34'475
Francos.	87'93
París.	212'75

FABRA

AVISO

A los Señores Socios de la Sociedad Hípica de Mallorca: Hasta el día quince del mes en curso y desde las 16 a las 20 horas, todos los días laborables podrán recoger en las oficinas de la misma la participación de la Lotería de Navidad, que les haya correspondido según reparto y que por cualquier causa no la hayan recibido.

Pasado día 15 y no la hayan retirado no tendrán derecho a reclamación alguna.

Banco Hispano de Edificación

Sociedad Cooperativa de Crédito

Avenida de Eduardo Dato, 16 (Gran Vía)—Madrid

(Edificio propio)

La finalidad que persigue el Banco Hispano de Edificación, es la de proporcionar **Casa propia** a todos sus asociados.

Un Capital a quien desee conseguirlo con el ahorro mensual de una cantidad insignificante, adecuada a la posición social de cada uno.

Una finca rústica que proporcionará, a quien la adquiera, la satisfacción de trabajar para él y para los suyos, labrándose un porvenir risueño, a la par que labra su misma tierra.

Dinero a comerciantes e industriales, para el mayor desenvolvimiento de sus negocios o emprender otros nuevos.

Dotes para los hijos con suma facilidad y por los mismos procedimientos que la CASA PROPIA, UN CAPITAL, UNA FINCA RUSTICA, DINERO.

Socios inutilizados para el trabajo.

Herederos de los fallecidos: disfrutaréis de la casa propia, una finca rústica o un capital, sin desembolsar una sola cuota, al sobreveñir el accidente o fallecimiento.

Delegación Baleares — Plaza Cort, 9-2.º

Sub-Dirección Cataluña y Baleares — Cortes, 631—Barcelona

Informes: horas de 6 a 8 tarde

Quesitos Gruyere
MARCA "TIGRE"
Depósito: Plaza Rastrillo, 7.

M.C.D. 202

Jamás se arrepentirá usted....

si para los granos, llagas, úlceras, fístulas, golondrinos y en todos los abcesos purulentos usa el tan acreditado

"Ungüento Universal Cañizares"

SIEMPRE SUS RESULTADOS SON MARAVILLOSAMENTE SORPRENDENTES, evitando toda intervención quirúrgica y las curas sucesivas, siempre muy dolorosas.

¡OIGA! No olvide que es la célebre CAJITA ROJA. — — VENTA EN TODAS LAS FARMACIAS.

NUEVO

Heavy Duty

«Heavy Duty», o «para Servicio Fuerte», explica lo que este neumático es... pero no dice nada acerca de su bondad... Su aspecto exterior es tan excelente como su misma calidad... Es de resistentes proporciones y de fuerte condición, con bellos prismas de caucho en los lados de la rodadura All Weather que sirven de refuerzo, y en ambos costados lleva una ancha franja plateada... Goodyear lo fabrica para todos aquellos que desean correr a gran velocidad... sin preocupaciones.

Agentes exclusivos
Auto Exposición Ferrer
Alejandro Rosselló, 122

GOODYEAR

"Casa Teruel"

Sastrería, Camisería y Peletería.

S. Jaime 19, al lado de la Delegación de Hacienda

Nada perderá con visitar esta casa donde encontrará artículos de buen gusto y precios diferentes.

En todo la última moda.

¿QUEREIS CONSERVAR LA SALUD¿.....

USAD LOS TRAJES DE PUNTO INTERIORES MARCA

"VICOR"

LANA MEDICINAL Dr Robbers INENCOGIBLE

Dr Robbers PATENTE (69216)

UNICO DEPOSITO EN ESTA ISLA
LA AZCENA Benigno Palos. Géneros de Punto y Ropa blanca. Calle San Miguel, 60 y 62.

HUERTO

de 7 cuarteradas, con casa, vaquería, molino, estanque y agua abundante, a pocos quilómetros de Palma y a unos 10 minutos del tranvía del Arenal, se vende. Razón: plaza Santa Eulalia, 10.

Grandss Bodegas del Celler Cooperatiu de Felanitx

VERI, 3

Vinos de mesa—Cosecha 1930.
Servicio a domicilio.

Se necesita muchacho de 13 a 14 años que sepa leer y escribir.

Propietarios de tierras

Si queréis sembrar buenos árboles de buenas calidades y comer buenos frutos dirigirse a Guillermo Sastre, calle de las Monjas, 6. Precios muy económicos, teniendo especialidades en naranjeros, mandarineros, manzanos y perales y demás clases que puedan pedir.

SE VENDE

auto Brassier 8 HP, sedán y motor Studebaker 20 HP. Informes: José Anselmo Clavé, 33. (Puerta San Antonio).

Varios automóviles

Vendo por retirarme del negocio Wipet Dogge, Umobile, Chevroled y tres sedanes. Garage Nacional (al lado Plaza Toros vieja.

BOTONES

Se necesita. Librería Internacional. Kiosco plaza Libertad.

COMPAÑIA TRASMEDITERRANEA

Barcelona
Vía Layetana, 2

Madrid
Plaza de las Cortes, 6

Servicios regulares de vapores comerciales y correos entre la Península-Baleares-Norte de Africa-Canarias-Guinea Española

Línea rápida de gran lujo Barcelona-Cádiz-Canarias

Salidas semanales, los sábados de Barcelona y los lunes, de Cádiz.

Servicio fijo rápido quincenal Mediterráneo - Cantábrico

Salidas para el Norte de Barcelona los miércoles y para Barcelona, de Bilbao, los mismos días.

Servicio fijo para los puertos del Mediterráneo-Norte de Africa y Canarias

Con salidas de Barcelona quincenalmente, los jueves, admitiendo carga y pasaje.

LINEA DE FERNANDO POO

Servicio rápido quincenal, con salidas los días 15 de Barcelona y los 20 de Cádiz.

Servicios diarios entre Málaga y Melilla-Melilla y Ceuta-Almería y Melilla-Algeciras-Tánger

LINEA CADIZ-LARACHE

Salidas de Cádiz los días 1-5-10-15-20 y 25 de cada mes.

LINEA RAPIDA DE GRAN LUJO BARCELONA-PALMA MALLORCA

Salidas todos los días, (excepto los domingos) de Barcelona y Palma a las 21 h. Llegada a las 7 horas.

LINEA RAPIDA VALENCIA-PALMA

Salidas de Palma los domingos y de Valencia los lunes a las 20 h.

SERVICIO PALMA MAHON

Salida de Palma los jueves a las 20 h. De Mahón los viernes a las 20 h.

Para informes: **Delegación de la Compañía, Palacio, 26.**

VIAS URINARIAS

En todas las infecciones de las Vías urinarias no pierda tiempo y consulte a su médico que, en los casos de **Blenorragia (Purgaciones)** hay los

CACHETS DEL DR. SOIVRÉ

que dan siempre rápidos y satisfactorios resultados. Basta tomar una caja de Cachets del Dr. Soivré para convencerse de sus admirables éxitos.

Venta a 5'50 ptas. caja en las principales farmacias de España, Portugal y America.

ATENCION

Los calados, bordados y plisados de antes plaza Santa Eulalia están al lado mismo de la Mercería «La Almudaina», Jaime II, 54, tienda. No equivocarse.

SE VENDEN SOLARES (Son Taulari (C'an Picafort

¿Quiere V. adquirir su solar o su casa económicamente?

Informes:

En Muro: Don Juan Juliá, calle Alfarería, 17.
En Palma de la Salud: Don Pedro Más Bergues, calle Antonio Nadal, 2.
Y en Son Taulari, C'an Picafort.

C. PASCUAL

MÉDICO ESPECIALISTA
Piel, Sífilis, Vías Urinarias

Consulta de 11 a 1. **Mezquida, 9**

Consulta **económica** para **obreros**. **Blenorragia,** curación rápida y segura.
Sífiles, Aplicación del Neosalvarsan a 5 pesetas.
Consulta de 6 a 8. **2 ptas.**

NODRIZA

Joven con leche de 6 días desea criar en su casa calle Mayor, 38-3.º—Lluca.

Canoa Chris-Craft

20 pies eslora 75 HP 31 millas velocidad completamente nueva se vende 25000 pts. Ofertas a URZAIZ. Lista Correos—Palma.

PERDIDA

De un cuello piel, de señora, color marrón y negro, desde la calle de San Miguel hasta el Born. Se gratificará su devolución calle Jaime Ferrer, 27.

Pisito céntrico

Se desea en sitio céntrico para familia reducida, de 8 a 12 duros, con agua, gas y electricidad. Ofertas calle de los Huertos, 32, bajos, de 1 a 3.

Por no poderlo atender

vendería o traspaso Taller de Reparaciones Eléctricas de Automóviles, con buena clientela, precio baratísimo. Razón; plaza Santa Eulalia, 10.

¿CALLOS?

Usando solo tres días el patentado

UNGÜENTO MÁGICO

desaparecen totalmente callos y durezas, ojos de gallo, verrugas y juanetes.

Hay muchas imitaciones ineficaces.

En todas partes, 1'60 pesetas. Por correo, 2 pesetas.

FARMACIA PUERTO, Plaza San Ildefonso, 5—MADRID

For 60. pesetas

Le remitiremos 200 preciosos y surtidos calendarios 15 x 33 c/m con su correspondiente mensual y anuncio de su comercio, pago a 30 días.

Reclamos Agut-Urgel, 43 Barcelona

Sentinel

Con este Radio superetrodino, se obtiene perfecta selectividad, clara, natural y potente sonoridad. Va montado con los últimos perfeccionamientos. Ventas a plazos.

Antigua CASA BANQUE
56 Colón 56

SE VENDE

Un biombo (paravent). Una sillería. Una consola pequeña arca antigua. Rica alfombra. Mantel de 6 m. 60 cm por 2 m 20 cm. Cristales de 5 tamaños. Un sillón. Estufa eléctrica. Razón: plaza Santa Eulalia, 10.

PROPIETARIOS

Desean alquilar para familia, vivirá carácter estable y todo tiempo, chalet o torre amplia, higiene, confort, buena situación proximidad Palma alrededores. Ofertas Juan Bono, Aragón, 6 ó Apartado Correos 108 - Palma.

Pintor (artista) trabajando en Palma busca

Habitación larga y clara

con **pensión económica** en Lalín y alrededores. Ofertas Tartu, 69. Plaza Santa Eulalia 10.

PERDIDA

Se ha extraviado una cadena de oro desde la calle de Fernán Galán a la del Sindicato. Se gratificará su devolución calle Fernán Galán, 37, bajo.

CAZADORES

Escopetas finas de caza marca el Lobo se venden a plazos y al contado. Depósito para Baleares Casa Unia. San Miguel, 7.

Bandera II - Silván

Vendo cachorros de esta perra y los galgos Vivales y Bandera III. Razón: Santacilia, 11, 2.º de 6 a 8.

Auto Ford Turismo

antiguo, usado, se vende. Razón: Cerdá, 11—(Santa Catalina). Palma.

PELUQUERIA

con buena clientela se vende. Razón: plaza Santa Eulalia, 10.

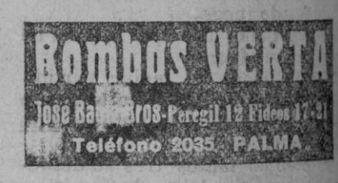

Se necesita

aprendiz de 10 a 14 años para fotografía que sepa leer y escribir. Miñonas, 18; de 9 a 12.

SE ALQUILA

un local propio para almacén o taller en el centro de Palma. Informes calle Oriente, 30—Can Capes.

SE VENDE

una casa en Inca cerca a plaza de la República Razón: calle San Bartolomé, 13, en Inca, y en Palma calle Escuriach 20—2.º

SE VENDE

casa en el ensanche de cuatro plantas construcción moderna. Razón: plaza Santa Eulalia, 10.

SE ALQUILA

local propio para almacén o despacho. Razón: plaza Santa Eulalia, 10.

Habitación confortable

se ofrece en casa particular a matrimonio o dos amigos, pensión completa. Razón: plaza Santa Eulalia, 10.

Se venden

muebles usados, puertas vidrieras y demás enseres, todo en buen estado. También hace falta una mujer para la limpieza de casa, imposible sin buenas referencias. Razón: Hinojeros, 2.

SE VENDE

una casita en el Molinar de Levante a orillas del mar. Razón: plaza Santa Eulalia, 10.

ALBAÑILES

Para resolver la crisis del coste de los materiales, emplear el cemento natural

«FESA»

CASA EN PORTO-PI

con jardín, agua de fuente y presión. Frente parada tranvía y con salida al mar. Se alquila amueblada hasta fin Junio. Razón: plaza Santa Eulalia, 10.

FAMILIA EXTRANJERA

Tres personas mayores, desean piso o casita amueblada, preferible en el ensanche. Escribir Henderson—Hotel Inglés.