LA ÚLTIMA HORA

Número suelto, 10 cénts. DIARIO ILUSTRADO DE LA NOCHE, DE INFORMACIÓN, LITERARIO Y ARTÍSTICO. Año XXXVII.—Núm. 12.078

SUSCRIPCION: Un mes ... ... 2 pesetas
Extranjero, semestre ... 20 "

Palma de Mallorca, Miércoles 2 de Abril de 1930.

REDACCION Y TALLERES: Calle de los Olmos, 2
ADMINISTRACION: P. Cort, 29.—Teléfono núm. 6

DEL MOMENTO

Recordando un proyecto

Hace algunos años expusimos a la consideración del Ayuntamiento un proyecto acerca del cual hemos de insistir por estimarlo en extremo beneficioso tanto para la hacienda municipal como para el mejor aspecto de la población. Nos referimos al proyecto relativo a cubrir el cauce de la Riera en la extensión comprendida entre el puente llamado del Instituto y el de Santa Catalina.

Como antes hemos dicho, hace algunos años expusimos a la consideración del Ayuntamiento de Palma el siguiente proyecto:

Cubrir el cauce de la Riera en la extensión comprendida entre el puente del Instituto y el de Santa Catalina.

El objetivo que con tal reforma perseguimos es el siguiente:

Regularizar en todo el perímetro de la población la vía de enlace entre la ciudad antigua y el Ensanche.

Desde el puente del Instituto hasta el extremo de Levante, aquella vía de enlace está formada por las Avenidas del Marqués de la Cenia, del Conde de Sallent, de Alejandro Rosselló y de Estanislao Figueras.

Todas estas avenidas tienen una anchura uniforme: cuarenta metros.

Desde el puente del Instituto hasta el extremo de Poniente, la extensión que separará la ciudad antigua de la nueva, es de noventa metros; más del doble que en el resto del perímetro.

En toda la extensión de Poniente se regulariza el cauce de la Riera dándole una anchura de veinte metros. A ambos lados del cauce se dejan vías de treinta y cinco metros.

Esa anchura de noventa metros establece una separación tan marcada que desvincula por completo la ciudad con las zonas de población construídas ya a la otra parte de aquella extensión.

Precisamente es allí donde existe el mayor nucleo de población formado a extramuros de Palma: la barriada de Santa Catalina, barriada que antes del derribo de las murallas constituyó el verdadero Ensanche de Palma, y que si ahora se la desvinculara en tal forma, quedaría condenada con notoria injusticia a ser eternamente un arrabal, con evidente desvalorización de las propiedades allí radicadas.

Cubriéndose el cauce de la Riera y destinándose a paseo la parte cubierta y dejando vías laterales de diez metros para el tránsito rodado, se conseguiría:

Unificar en todo el perímetro del casco antiguo de la ciudad la vía de enlace con la población nueva, integrándose a Palma la barriada de Santa Catalina.

Se evitaría que en plena población cruzara un torrente seco, casi siempre, y en cuyo cauce se estancan las aguas después de cada avenida, convirtiéndose en un constante foco de insectos.

Y se ganaría con la reforma una zona de terreno de cincuenta metros en toda la extensión comprendida entre ambos puentes, lo que representa una suma de muchos miles de metros cuadrados que por su envidiable situación serían fácilmente enagenables a precio que su importe excedería al coste total de la reforma, con lo que nuestro Ayuntamiento repararía la injusticia que se pretende cometer contra la barriada de Santa Catalina; se mejoraría a la ciudad evitándole las molestias consiguientes a dicho cauce; se urbanizaría toda aquella zna de Ensanche, y en lugar de costar todo ello dinero al Ayuntamiento aun le dejaría un cuantioso remanente que nutriría las arcas municipales.

Tan evidente beneficio hizo que al tratarse en aquella ocasión del proyecto de referencia, se cambiaran impresiones entre diversos industriales para constituir una empresa que explotara a su cargo tal negocio, si el Ayuntamiento no lo quisiera acometer a cuenta propia, propósito en el cual es casi seguro que se persistiría si llegara el caso.

Nuestra campaña fué recogida por el entonces Teniente de Alcalde don Lorenzo Cerdá, y a su propuesta el Ayuntamiento la tomó en consideración y acordó que la Sección Técnica desarrollara el proyecto.

En tal estado cayó en olvido el proyecto.

Dejó de pertenecer a la Permanente el señor Cerdá, y nadie cuidó después de activar el oportuno expediente

Ahora que han entrado nuevos elementos en la Corporación Municipal, nos permitimos no solamente recordar aquel acuerdo, sino recomendar que se prosigan los estudios de un proyecto que si como suponemos ha de favorecer a Palma en su urbanización y en su hacienda, no podría rechazarlo el Ayuntamiento, cuya más alta función es la de favorecer los intereses todos de la ciudad.

Han muerto diez y ocho arzobispos

Un obispo fué empapado en agua y expuesto al frío hasta que se convirtió en una estatua de hielo

Berlín.— Noticias fidedignas aquí recibidas afirman que hasta el presente han muerto en Rusia 18 arzobispos, después de sufrir grandes torturas.

El obispo Guermoyen, de Yobolsk, fué atado a una rueda en un barco; el obispo Andrónico fué enterrado vivo; el obispo Platón, de Reval, fué empapado en agua y expuesto a un frío glacial hasta que quedó convertido en una estatua de hielo; el obispo Teófano fué lanzado por un precipicio; el obispo Isidoro fué apaleado, y el obispo de Ambrosio, atado a la cola de un caballo, fué arrastrado en vertiginosa carrera.

Numerosos sacerdotes han sucumbido después de terribles sufrimientos. A algunos se les arrojó a unas calderas de plomo derretido, mientras se les gritaba: "¡Cantad ahora misa! ¡Que vuestro Señor os salve!"

Algunos habitantes que se opusieron a que se llevaran a cabo estas matanzas fueron maltratados y deportados a las estepas.

MADRID.—Una escena de "Córdoba la Sultana" estrenada recientemente en el teatro Pavón por la compañía de Carlos Martínez Baena

EXTRANJERO.—El Rey Alberto de Bélgica, con el Soberano egipcio Faud I, dirigiéndose al Abdim Palace, durante la visita que los Monarcas hicieron recientemente a El Cairo

POLITICA NAVAL

Los servicios trasatlánticos en España

(Para LA ÚLTIMA HORA)

La suspensión por tiempo ilimitado, que la caída del anterior gobierno ha traído consigo, del anunciado concurso para el arrendamiento de los servicios marítimos, por lo que al trasporte de viajeros, sobre todo, se refiere, plantea de nuevo el interesante problema de nuestra marina mercante, tan caduca hoy y necesitada de un heróico remedio que obre el milagro de su resurrección.

Pero este remedio será de difícil aplicación si de antemano no se sientan sólidamente las bases que haya de implantarse.

Ante todo surge un interrogante de cuya categórica contestación depende el que la labor pueda ser continuada, y es el siguiente: ¿Cuenta España actualmente con elementos materiales en cantidad y calidad suficientes—no ya para presentar competencia, pero para hacer el airoso papel ante el extranjero, cuando menos, que por su tradición y su actual progreso le corresponde? La respuesta—justo es decirlo—no es de absoluto desconsuelo; pero tampoco que ofrezca muy alagüeñas esperanzas.

Veamos: Los últimos barcos botados corresponden a principios del año 1929 y son el "Marqués de Comillas", el "Sebastián Elcano" y el "Magallanes". Tres buques que en cuanto a comodidades y confort para el pasajero no dejan nada que desear. Su desplazamiento, de unas 17.000 toneladas en números redondos, los hace prácticos para líneas de no excesivo tráfico y competencia. Del año 1923 son el "Manuel Arnús", de unas 15.500 toneladas y el "Alfonso XIII" y el "Cristóbal Colon" cuyo desplazamiento resulta aproximado al de los primeros citados.

Muy anteriores—del año 1914—son la pareja "Infanta Isabel de Borbón" y "Reina Victoria Eugenia" que efectúan actualmente el servicio a las repúblicas del Plata.

El andar de todos ellos, rubor dá el confesarlo, no pasa de unas 14 millas de promedio por hora.

Termina con lo referido el inventario de nuestro activo puesto que consideramos con méritos más que suficientes para una retirada honrosa y bien ganada a otros buques como el "Montevideo", "Buenos Aires", "Manuel Calvo" y alguno más, que podrían aun dar fruto a su actual propietario, el Estado, trasformándolos en cargueros aprovechando la excelente calidad de sus cascos, pues tal como ahora se encuentran resultan absolutamente impropios para que en ellos ondee la enseña nacional en su calidad de correos marítimos.

En primer término, y como medio de poder organizar rápidamente los servicios, podría autorizarse a la empresa arrendataria de los mismos para la adquisición en el extranjero de un par de unidades, cuando menos, para la línea del Plata y otro tanto para la de Nueva York. Estos trasatlánticos habrían de tener un desplazamiento mínimo de 22 a 25.000 toneladas, cada uno, y una marcha, también mínima, de 18 millas.

Las líneas: Cuba—Centro América y Pacífico—que no deben quedar suprimidas — podrían ser atendidas en decorosas condiciones con el Alfonso XIII y Cristóbal Colon para la primera y el Magallanes, Marqués de Comillas, Sebastián Elcano y Manuel Arnús—una salida mensual—para la última.

A Filipinas podrían ir el Infanta Isabel de Borbón y el Reina Victoria Eugenia. Allá cumplirían honrosamente su cometido librándoseles en cambio del penoso papel que ahora desempeñan en la Argentina.

Una vez amoldado del referido modo el plan general de servicios cabría el ir colocando quillas en los astilleros nacionales a medida que las disponibilidades del presupuesto lo permitieran y con ello se haría posible el ir rellenando los huecos pendientes: dos barcos más para Filipinas continuando la línea a China y Japón y otros dos al Plata para lograr una salida quincenal. Los italianos, con una colonia aproximadamente igual a la nuestra en la mencionada república, tienen un barco cada diez días, siendo de advertir que en ellos navega gran número de españoles por su absoluta superioridad en comodidad y marcha.

Por último, también la línea de Cuba y Centro América debe contar, cuando el programa de Construcciones en España lo permita, con dos buques además de los indicados pues es preciso no olvidar, en primer término, la cantidad de nuestros compatriotas establecidos en Cuba; pero además a los que poco a poco van creando numerosas y prósperas colonias españolas en las demás antillas, Venezuela, Colonia y Centro América.

Es pues preciso que el aludido concurso sea un hecho y sobre todo, es absolutamente necesario que se le rodee de las máximas garantías de acierto con miras a que la futura compañía arrendado de los servicios trasatlánticos, ofrezca una bien clara y definida responsabilidad, aceptando desde el momento de su constitución una directa y efectiva intervención del Estado que fiscalizando minuciosamente gastos e ingresos, movimiento de barcos y hasta el régimen y organización interna de aquélla, evitando la empleomanía y regulando mediante escalafones y montepíos la vida del personal necesario, haga imposibles los desbarajustes, causa más de una vez de bansarrotas que repercuten en definitiva en daño del Erario Público.

MIGUEL PAGES

NOTAS COMICAS

Cosa natural.

Fíjese—grita indignada la señora, —que todas las sillas están cubiertas de polvo.

—No se por qué se asombra usted, señorita. Naturalmente, si todavía no se ha sentado nadie en ellas...

* * *

Un nuevo rico le dice a su amigo:

—Vengo de comer con Sinesio y a los postres nos ha obsequiado con unos epígramas deliciosos.

El amigo llamando al criado.

—Antonio, para esta noche que traigan epígramas para postre aunque no los hemos probado aquí.

CRONICA DE PARIS

Una obligación incumplida

(Para LA ÚLTIMA HORA)

Entre las muchas ilusiones engañosas "livianas como el placer" según dijo el poeta, existe en Francia la broma de la enseñanza elemental obligatorial. Y que esta es una broma lo demuestra el hecho de que, después de cincuenta años, de medio siglo de existencia, la ley escolar imponiendo la referida obligación, aun se halla incumplida. A primera vista parece que en las grandes ciudades es difícil sustraerse a la necesidad de aprender a leer y escribir: sin embargo hay muchos niños abandonados por esa especie de padres (no decimos enteramente padres por respecto a la paternidad) que en París mismo y más aun en sus cercanías, dejan vagar, como canes errantes unas progenituras sucias. Los bandos publicados a su hora, al comienzo del año académico, especificando que los niños en edad escolar (a partir de seis años) que se hallen en las calles o en cualquier otro sitio público, durante las horas de escuela, serán detenidos y conducidos a la prevención, de la que deberán sacarlos sus familias, mediante el pago de una multa. Pero esa es letra muerta: de ese precepto podría decirse lo mismo que de las órdenes mayestáticas contra fuero en la Edad Media: "Se obedece pero no se cumple".

No se cumple la obligación escolar, primeramente por decidia de muchos padres ignorantes. Después por la dificultad en repetidos casos existentes, de no hallar sitio en la escuela. Hay niños que llegan a la mocedad sin haber aprendido a leer y menos a escribir. La prueba está en la estadística de este mismo año correspondiente a la cultura de los mozos del actual reemplazo del ejército: existen en filas 40.000 mozos que [illegible] cen totalmente de in[illegible] equivalencia, como obse[illegible] tarista, de los cuerpos de ej[illegible] esto acontece con los mo[illegible] puede suponerse que las m[illegible] conocedoras de la lectura y [illegible] no serán en número menor.

¿Cómo es posible que [illegible] tan prolongados años haya [illegible] ventud francesa en ign[illegible] completa? Ya dejamos dicho que la ley no se cumple. Es el defecto lamentable de los pueblos latinos: sus leyes, sus [illegible] sus preceptos de todo género, son [illegible] minosos, son copiosos. [illegible] ción de un orden social [illegible] mo; pero como su observancia es [illegible] completa y hasta nula. Decimos pueblos latinos porque, a lo que parece, los anglosajones son más observantes de sus leyes; pero no lo garantizamos tampoco: la tendencia a desobedecer es muy humana, como que la obediencia constituye una norma de la libertad.

En las escuelas oficiales francesas, además, [illegible] mismo que se [illegible] cho. Los niños de las escuelas [illegible] salen de ellas con [illegible] mal hilvanados [illegible] sos de olvido. La [illegible] no lo dice, pero comprende [illegible] las [illegible] pas[illegible] la c[illegible] años [illegible] El [illegible]

cebimos con dificultad que luego de aprender a leer y a escribir pueda olvidarse. Sin embargo es un hecho probado.

Esta es la razón fundamental de la existencia de las llamadas Obras postes-colares, encargadas de mantener en actividad los conocimientos adquiridos en las escuelas. En cuanto a las escuelas de adultos en materias elementales, sólo se dirigen a quienes no asistieron a la escuela primaria. Hemos hablado de los reclutas sin cultura, pero hay todavía más; son muchos los ciudadanos electores en Francia que no saben ni poner su firma.

Examinando este hecho indudable del incumplimiento de la obligación escolar, impuesta por la ley, alguien autorizado en la materia ha dado explicaciones de carácter político. En ciertas localidades agrícolas los niños trabajan desde su edad más tierna. En vano el maestro reclama la asistencia de estos niños a la escuela: los padres se burlan del precepto y las autoridades municipales desatienden las reclamaciones del maestro. La superioridad administrativa no interviene por tan posa cosa. El inspector de Enseñanza que al pasar visita por el pueblo escucha las quejas del maestro, redactará un Informe, única acción que le concierne; el informe pasará a las autoridades académicas, las cuales lo pasarán a las administrativas y así, de ministerio en ministerio, si al cabo el prefecto tiene conocimiento oficial del hecho, guardará el expediente en un cajón, pues nunca se atreverá a ir contra los intereses de los parlamentarios: los votos de los contraventores de la ley son necesarios para la buena [illegible] política electoral...

[illegible] A. RÉBORA

[illegible] ORIGINAL

La venta de niños alemanes en la [illegible]

[illegible]

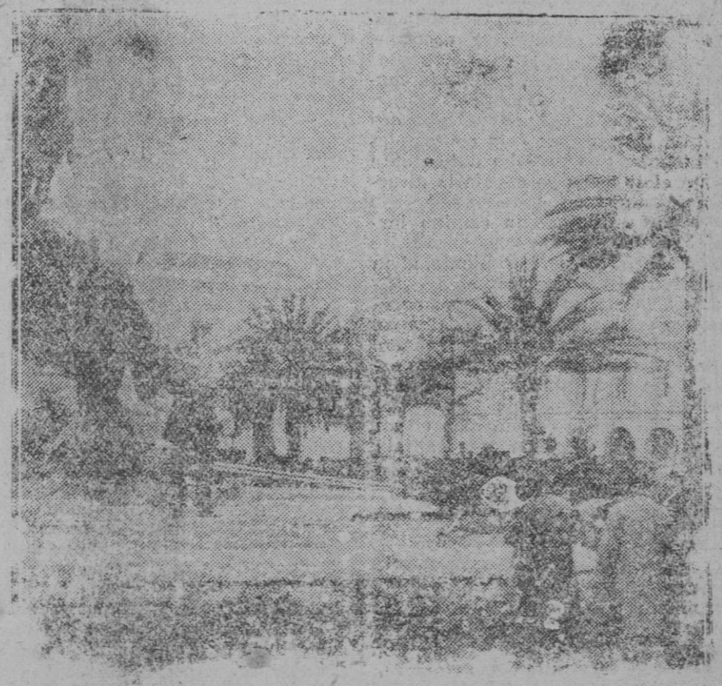

JEREZ DE LA FRONTERA.—Homenaje a la memoria del general Primo de Rivera. El distinguido jerezano don Filipe de Juan García pronunciando un discurso ante el monumento al salvador de España durante el solemnísimo acto de depositar el pueblo coronas y ramos de flores

M.C.D. 2022

Días pasados, en un periódico de Silesia, un padre de tres hijos comunicaba al respetable público que vendería sus niños a razón de mil marcos cada uno. Si una sola persona le compraba los tres en un solo lote, prometía hacerle una rebaja del veinte por ciento.

Otro, que había comprado muebles a plazos y no podía pagar éstos, quiso vender a su hija, de cuatro años de edad, para hacer frente a sus compromisos.

En una pequeña localidad de la Baja Silesia, un obrero sin trabajo, padre de nueve hijos, concibió el proyecto de vender uno de ellos en pública subasta, para con el ingreso alimentar a los otros.

La Liga de Protección a la Infancia denuncia estos casos, cada día más repetidos, y excita a los padres a tener sentimientos paternales y a pedir socorro de las sociedades caritativas antes de pensar en vender a sus hijos.

Comerciantes

¿Recibe V. géneros del Extranjero?
¿Quiere recibirlos con prontitud?
Indique siempre al hacer sus pedidos sean entregados:
Corresponsal en PALMA Bartolomé Mulet Berga. Siete Esquinas, 19–Teléfono n.º 191.
En Cerbere R. Buxó Labori
En Port-Bou R. Buxó Labori
En Barcelona R. Buxó Labori Castaños, 8.

Las costumbres rítmicas de los mosquitos

En una de las sesiones celebradas en este curso académico en la Academia de Ciencias de París, el profesor M. Bouvier,d el Museo de historia Natural, dió cuenta de una serie de experimentos rigurosamente minuciosos hechos por M. Rouband, jefe del servicio entomológico del Instituto Pasteur, sobre las costumbres rítmicas de las mosquitos.

Esas costumbres habían sido ya estudiadas en América por MM. Prince y Prinstein, los cuales observaron que los anofeles del paludismo tienen dos despertamientos rítmicos por día: a amanecer y al anochecer.

Monsieur Rouband ha comprobado que los mosquitos de nuestras regiones no tienen más que un despertar rítmico, al anocheceh, que sólo dura dos horas. Durante ese período el mosquito pica; el resto del tiempo, veintidos horas de cada veinticuatro, es inativo, aun estando despierto.

Parece que los mosquitos conocen la hora del crepúsculo, pues su actividad no empieza hasta eso de las cuatro o las cinco de la tarde en invierno y en otoño, y a las ocho y media o las nueve en verano.

Asi que ya saben ustedes, si un mosquito les pica fuera de esas horas será un fenómeno; un mosquito de malas costumbres, sin costumbre rítmicas.

Como se produjo el motín de la marina alemana en 1918

(Para LA ULTIMA HORA)

El ex-capitán de la marina alemana Gustavo Luppe, refiere en un artículo que con pintorescas anotaciones publica el "Daily Express„, el motin de la marina alemana, que desencadenó como todo el mundo recuerda, la revolución espartaquista. El capitán Luppe, se expresa en estos términos:

La historia del motin de mi navio "Heligoland„, no es aun realmente conocida. Creo que en cuanto a mi es llegado el momento en que me cumple relatarla detalladamente.

El día cinco de Octubre de 1918, y un poco antes de la media noche, yo tomé parte en una conferencia, que presidida por el almirante vos Hipper, se celebró a bordo del acorazado "Federico el Grande„. Se trataba de que habíamos recibido la orden de conducir nuestra flota a algunos cientos de millas de Heligoland, para entrar en batalla con una división de la escuadra inglesa.

Terminada la conferencia, regresé a mi navio. Reuní a mis oficiales. Y en el mismo momento en que me disponía a trasmitir las órdenes del mando para la batalla, estalló el motín. La tripulación estaba informada ya de lo que sucedía. Salí de mi camarote. Me enfrente con los marinos. Con la necesaria energía, hube de conminarles a que ocupasen cada uno su puesto. Pero ninguno se movió para cumplir la orden. Con toda la fuerza de autoridad y sugestion que me fué posible, les exhorté y conjuré a que permanecieran fieles al kaiser y, entonces uno de ellos que parecía en tal punto resuelto a todo, me contestó: "Nosotros no queremos volver a oir del "desertor„.

Repentinamente, quedó mi nave sumida en la oscuridad. Los fogoneros habían apagado todos los fuegos. Mis oficiales quisieron intervenir. Pero era inútil. La tripulación armada se dispuso a hacernos frente.

Una hora después, seis hombres asimismo armados, llamaron a la puerta de mi camarote. Solicitaron hablar conmigo. Por mi parte, antes de dar a estos hombres respuesta alguna, les conminé a que depusieran las armas, y a que devolviesen las llaves del depósito de municiones y los tubos lanza torpedos de que se habían apoderado. Uno de ellos me respondió: "Estamos dispuestos a complacerle a Vd., pero bajo determinadas condiciones„. Ante tal audacia, yo me vi impulsado a responder:

—Si no os rendis inmediatamente, volaré el navio con toda la tripulación!

Entonces los fogoneros se marcharon de mi camarote. Dijeron que iban a consultar su decisión definitiva con todos los demás. Mientras tanto, el almirante de la primera escuadra, había resuelto ya adoptar las medidas más enérgicas.

Continúa el capitán Luppe su interesante relación, y refiere que con la ayuda de dos contratorpederos, y bajo la perpétua amenaza de los cañones, pudo conseguir arrestar a 136 tripulantes de su barco, y 300 mas de "Thuringe„. Todos ellos fueron conducidos a Wishelmshaven, fuertemente escoltados. Pero ni la inminencia del castigo ni su crítica situación, fueron parte a intimarles. Durante el trayecto, no cesaron de cantar fervorosamente "La Marsellesa„, con una arrogancia realmente magnífica. El espíritu de la revolución se impuso entonces a toda la escuadra. Los marinos presos fueron puestos en libertad por los demás. Y triunfantes de sus jefes, todos los marinos y dueños de la escuadra, enviaron seguidamente sus emisarios a los "Comisarios del Pueblo„, de Berlín, que extendieron la noticia del triunfo por todas partes.

Las revelaciones del capitán Luppe, han logrado una resonancia enorme. Con este motivo la gente desapasionada repite, que la historia de la Gran Guerra y de los sucesos que con ella se relacionan están aun sin escribir. Y no podrá escribirse si no hablan los hombres sin verdadero relieve personal, pero con intervención directa en todos los episodios.

J. R. M.

Londres, Marzo de 1930.

Por Telégrafo

La conferencia del desarme naval

LA RESPUESTA JAPONESA

Madrid 1 (11 n.)

Londres.—Telegrafían de Tokío al "Times„ que según noticias dignas de fe, la respuesta japonesa a la proposición americana será favorable a Leed-Wakatsuki.

SE DESMIENTEN DOS NOTICIAS

Londres.—Se anuncia, de origen inglés que las informaciones procedentes de Tokío, según las cuales se manifestaba un gran descontento en los centros de la Marina japonesa, por el hecho de que el señor Mac Donald se haya puesto en contacto con el Gobierno de Tokío, por mediación del embajador de Inglaterra, sin contar con los delegados japoneses que asisten a la Conferencia naval de Londres, carecen en absoluto de fundamento.

Se declara, por otra parte, en los centros americanos, que no conocen las informaciones según las cuales el señor Cotton había declarado que la Conferencia naval se terminaria en la sesión plenaria del viernes próximo.

ESTADO DE LAS NEGOCIACIONES.

Londres.—Esta tarde se ha celebrado una entrevista entre los señores Briand, Stimson y Morrow.

En esta conversación se han estudiado las posibilidades que ofrece actualmente la Conferencia, para lograr desde el punto de vista político. una solución de los problemas planteados.

Después de esta conversación con el señor Stimson, el señor Briand ha ido a las cinco a la Cámara de los Comunes, donde ha conferenciado por espacio de media hora, con el señor Henderson.

Los ministros de Negocios Extranjeros inglés y francés han reanudado su conversación de ayer sobre la seguridad.

Esta conversación probablemente continuará mañana.

Se cree saber, por otra parte, que en la entrevista celebrada esta tarde por los señores Dumesnil y Grandi, este último no ha aportado ninguna modificación a la demanda italiana de paridad naval con Francia.

COMENTARIOS DE LA PRENSA FRANCESA

París.—La prensa parisien refleja la situación de la conferencia naval, que sigue en un callejón sin salida.

El "Echo de París„ escribe: No se ve aparentemente ninguna promesa de éxito.

"Le Matín„ dice: Ninguna de las partes parece dispuesta a ceder.

Según el "Petit Parisien", el horizonte se obscurece cada día más.

Para "Excelsior„ el resultado es muy incierto.

Según "Le Figaro„, el fracaso de la conferencia podrá representar una crisis de los pactos internacionales.

El "Journal„ cree que todo arreglo, aun muy efímero, aparece hoy como muy problemático.

MAS DE LA RESPUESTA JAPONESA

Tokío.—El gabinete ha aprobado las instrucciones a comunicar a los delegados japoneses en la Conferencia naval de Londres, correspondientes a las proposiciones norteamericanas. El primer ministro se dirigió luego al palacio para obtener la sanción del Emperador.

Créese saber que en dichas instrucciones se autoriza a la delegación japonesa a aceptar la propuesta norteamericana con sólo dos reservas, las cuales se cree no presentan dificultades extraordinarias para ser aceptadas.

Los diarios en general aprueban la actitud del Gobierno.

RESERVAS DE LA RESPUESTA DEL JAPON

Tokío.—Se asegura que las instrucciones que el Gobierno ha enviado a la Delegación de Londres establecen cuatro reservas:

Primera: La aceptación de la proposición americana no significa el abandono permanente del punto de vista japonés relativo a la proporción de un setenta por ciento de los cruceros con cañones de ocho pulgadas o el mantenimiento de las actuales fuerzas submarinas.

Segunda: Como la aceptación de las cifras relativas al tonelaje global de los submarinos impediría la construcción antes de 1936, el Japón tendrá permiso para empezar las construcciones de reemplazo antes de esperar el límite de edad, a fin de que los astilleros navales puedan seguir trabajando durante este período.

Tercera: La aceptación de las cifras de los buques auxiliares estará relacionada con la prolongación del período útil de los buques de batalla.

Cuarta: El acuerdo terminaría en 1935.

La misteriosa desapación del general Kutiepoff

CONFERENCIA ENTRE BRIAND Y DETERLINGS

Madrid 1 (11 n.)

París.—Según "Le Matín", en la entrevista entre Tardieu y Deterlings, de la Embajada soviética, se habló de la situación que ha creado el reciente incidente que está ahora bajo la información de la policía y que ha apasionado mucho a la opinión pública. Se refiere al rapto del general Kutiepoff.

COMO SE EFECTUO EL SECUESTRO

París.—Las últimas investigaciones sobre la desaparición del general ruso Kutiepoff, parecen haber llegado a conclusiones interesantes para el descubrimiento del secuestro.

Al parecer, está bien establecido que el general ruso fué raptado en París y transportado a una playa de Normandia, desde la cual, por medio de un canoa automóvil, fué conducido al barco ruso "Spartak", que le transportó a Rusia.

El "Spartak" pertenece a la flota del gobierno soviético y se dedica comunmente al transporte de lino de Rusia.

Se cree que en el curso de esta semana se producirán hechos nuevos que esclarecerán mucho la situación.

Se dice que la policía conoce actualmente a todos los que tomaron parte material en el secuestro y que el jefe de ellos es una persona conocida.

La investigación ha demostrado que el atentado se preparó en Berlín, que dos emisarios de los soviets vinieron expresamente para dar el golpe y que todos los complicados en el crimen desaparecieron de Francia el mismo día en que éste fué cometido.

"La Liberté" y otros diarios señalan claramente al agente soviético Jonovitch como realizador del atentado.

EL "SPARTAK"

Dantzig.—Según informaciones llevadas a cabo por la policía de este puerto, resulta que el vapor soviético "Spartak", en el que fué raptado y conducido a Rusia el general Kutiepof, entró el 18 de enero pasado en el puerto de Dantzig, descargó vinos y zarpó inmediatamente después con rumbo a El Havre.

Las luchas entre árabes y musulmanes

UN INFORME

Madrid 1 (11 n.)

Londres.—Se ha publicado el informe de la Comisión encargada de realizar una información sobre los sucesos ocurridos en Palestina en el mes de agosto del año último.

La Comisión censura en dicho informe a los árabes, por sus ataques contra los judíos, ataques que no estima premeditados, sino debidos a la contrariedad experimentada por dichos elementos en sus aspiraciones políticas y a sus temores para el porvenir.

El repetido informe preconiza la necesidad de hacer una exposición neta y clara de la política británica, especialmente en lo que concierne a la inmigración de los judíos en Palestina.

MAS DEL INFORME INGLES

Jerusalen.—La misión británica enviada a Palestina para estudiar las causas de los disturbios ocurridos el año pasado ha presentado un informe diciendo que dichos disturbios tuvieron su origen en los ataques de los árabes contra los judíos debido a los recelos que despierta en ellos la creciente inmigración de los israelitas en Palestina.

El informe niega, finalmente que se hay observado en los sucesos ningún carácter antibritánico.

ARABE CONDENADO

Jerusalén.—Un árabe, acusado de haber incitado a otros a matar al superintendente de policía, ha sido condenado a cuatro años de cárcel.

NUEVOS DESORDENES

Londres.—Noticias de Palestina señalan nuevos desórdenes entre árabes y judíos. Con tal motivo las autoridades y la policía han tomado grandes precauciones.

Un monumento a los héroes de la revolución de 1821

UN MONUMENTO A LOS HEROES DE LA REVOLUCION DE 1821

Atenas.—Ayer se celebró el acto de colocación de la primera piedra del monumento conmemorativo de los héroes de la revolución de 1821, con asistencia del señor Zaimis ministros, miembros del Cuerpo diplomático y numeroso público.

Con este motivo se cantó en la iglesia Católica un solemne Te-Deum, al que asistieron las personalidades anteriormente indicadas.

Extranjero

LOS BANDIDOS DE CHICAGO

Chicago.—Uno de los bandidos más famosos de la ciudad, jefe de una banda importante, fué asesinado por una banda contraria.

Sus amigos han hecho embalsamar el cadáver del famoso bandido y le han hecho un entierro fastuoso. La caja mortuoria costaba 25.000 pesetas. Quince mil personas acompañaron el cortejo, en el cual figuraba lo más granado del bandidismo de Chicago, que había dedicado a su jefe numerosas coronas que necesitaron cuatro carros para ser transportadas.

Lo más curioso del hecho es que el entierro iba precedido por un destacamento de policías ciclistas.

FABRA

Con gran satisfacción ofrecemos las más modernas fotografías ejecutadas con los procedimientos más en boga en Alemania y en París.

RUL-LAN
Fotógrafo
Palacio, 10, Palma

Caja de Ahorros

y Monte de Piedad de las Baleares

ASOCIACION DE BENEFICENCIA

Por acuerdo de la Junta Protectora el día 8 del próximo mes de Abril y siguientes necesarios de cuatro a siete de la tarde en la sala de ventas de la Sociedad (Sol 19), se celebrará pública subasta para enajenar las garantías de los préstamos vencidos en el mes de Marzo de 1929.

Hasta el día 7 a las siete de la tarde podrán los interesados cancelar o renovar sus respectivos préstamos.

Palma 31 de Marzo de 1930.—El Vocal de turno, Joaquín Aguiló.

FOLLETON N.º 81.—TOMO II.

DAVID COPPERFIELD

POR CARLOS DICKENS

los míos), no llorábamos por nuestras penas de otros tiempos, origen de nuestra alegría presente; llorábamos de gozo, porque nos veíamos unidos para no separarnos más.

Salimos a pasear por los campos, y hasta la Naturaleza tomó parte en en tranquilo gozo que inundaba nuestras almas. Las estrellas brillaban sobre nuestras cabezas, y nosotros, puestos nuestros ojos en el cielo, ben decíamos a Dios, que nos había conducido a puerto de ventura.

Aquella noche nos sentamos los dos junto a la ventana: Inés contemplaba la luna, que brillaba dulcemente en un cielo azul; yo seguía la dirección de su mirada. Ante mi se habrió un espacia dilatado,un camino larguísimo que recorría trabajosamente un muchacho pobre, harapiento, abandonado, que no podía soñar que llemaría a la puerta del hermoso corazón que entonces latíajunto al suyo, y su llamamiento seria escuchado.

Se aproximaba la hora del almuerzo del día siguiente cuando aparecimos en la casa de mi tía. La Peggotty me dijo que la encontraría en mi despacho, y , efectivamente: allí la encontramos con las gafas caladas, leyendo junto a la chimenca.

—¡Dios mío!—exclamó —. ¿A quién me traes aquí?

—A Inés respondí.

Como Inés y yo habíamos convenido que seríamos discretos al principio, nada sospechó mi tía: al oir mi contestación "Inés„, sorprendí en sus ojos una llamarada de esperanza, pero, al verme tranquilo como siempre, se quitó las gafas con desesperación y se frotó vigorosamente la punta de la nariz.

Dispensó a Inés una acogida cariñosa, como siempre, y pronto bajamos a almorzar. Dos o tres veces se caló las gafas para mirarme, pero se las quitaba al punto con gestos de contrariedad y se frotaba insistentemente la punta de la nariz, causando no pequeña inquietud a Ricardo, que sabía muy bien que los frotamientos de la nariz eran mal síntoma.

—A propósito, tía—dije después del almuerzo—; he hablado con Inés acerca de lo que usted me dijo.

—En cuyo caso has obrado mal, David, porque has quebrantado uua promesa.

—Creo que modificara usted su opinión cuando le diga que Inés no siente ningún cariño que la haga desgraciada.

—¡Estás diciendo absurdos y tonterías, David!

debía poner término a su disgusto. Tomé a Inés por la mano y caímos los dos de rodillas ante ella. Nos miró, cruzó las manos, y... por vez primera en mi vida sufrió un ataque de nervios.

Acudió corriendo Peggotty. Mi tía, no bien se repuso, se arrojó a su cuello la llamó vieja loca y estúpida y la abrazó. A continuación abrazó a Ricardo, quien se mostró tan orgullecido como asombrado, les explicó luego el suceso y todos nos entregamos de lleno a la alegría. Nunca pude descubrir si mi tía, en nuestra última conversación, me había dicho una mentira piadosa, o bien si estaba engañada con respecto al estado de mi alma. Me dijo que Inés estaba para casarse, y bien veía yo que no se equivocó: fué ésta la única explicación que logré obtener.

Quince días después se celebró nuestra boda. No asistieron a la ceremonia más que Traddles y Sofía, el doctor y su señora. Nos despedimos de los invitados al subir al coche. Yo tenía ctnre mis brazos a la que había sido para mí manantial de las más puras alegrías, el centro de mi alma, el círculo de mi vida... ¡mi mujer! El amor que le profesaba tenía por cimiento una roca.

—Mi querido esposo—dijo Inés—. Hoy, que puedo darte tan dulce nombre, debo decirte una cosa.

—Dímela, amor mío.

—Es un recuerdo de la noche en que Doranos abandonó para subir al cielo. ¿Recuerdas que te encargó que me llamaras?

Sí.

Fué para decirme que me legaba algo: ¿adivinas qué era?

Creí adivinarlo, pero callé.

—Me dijo que me dirigía la última súplica y que me confiaba un deber postrero que cumplir.

—Continúa.

—Me pidió que viniera un día a ocupar el lugar que su muerte dejaba vacío.

Inés reclinó la cabeza sobre mi pecho y lloró. Yo lloré con ella a pesar de que a entrambos nos embargaba la dicha.

LXIII

UNA VISITA

Voy llegando al término de la historia que me propuse narrar, pero queda en mi memoria un incidente de importancia que necesto menconar s no quiero dejar enredado uno de los hilos de mi narración.

Habían crecido mi nombre y mi fortuna, y mi dicha doméstica era perfecta. Diez años hacía que me había casado por segunda vez. Era una noche de primavera. Inés y yo estábamos sentados en el comedor de nuestra casa de Londres. Tres de nuestros hijos jugaban en la misma habitación, cuando me anunciaron que un forastero deseaba hablarme. Le habían preguntado si le traía a mi casa algún negocio, y respondió negativamente, añadiendo que su objeto era tener el placer de verme después de haber hecho un largo viaje. Mi criado dijo que el vsitante era un hombre de edad y que, por su aspecto, debía ser un labrador acomodado.

La noticia produjo alguna emoción. Tenía algo de misteriosa, sobre todo para los niños, a quienes recordaba el principio de un cuento, que su madre solía referirles, acerca de una familia que recibió la visita de una vieja hechicera que aborrecía a todo el género humano. Uno de nuestros pequeñuelos escondió la cabeza entre las rodillas de la madre para ponerse al abrigo de todo peligro; Inesita, que era la mayor de nuestros hijos, sentó en su silla a la muñeca y corrió a meterse detrás de los cortinajes de la ventana, dejando asomar el bosque de dorados cabellos que cubrían su bendita cabecita.

—Que pase—dije.

Pronto apareció en el marco de la puerta de entrada un anciano robusto, de cara curtida y cabellos grises. Inesita salió de su escondite, tranquilizada al ver el aspecto dulce del anciano, y, antes de que yo reconociese os rasgos de su fisonomía, exclamó mi mujer, levantándose con rapidez:

—¡Si es Peggotty!

En efecto: él era. Estaba viejo, pero fuerte, erguido, vigoroso. Cuando cedió nuestra primera emoción y se sentó, con los niños sobre las rodillas, me pareció tan joven, más joven todavía, que cuando se despidió de mí a bordo del buque que le llevó a Australia.

—Señorito David—me dijo—. Hermoso día es éste.

—Sí, mi viejo amigo!—contesté —. Realmente es un día hermoso.

—Me enajena el gozo al verle junto a su excelente esposa... ¡Y estos angelitos!... ¡Qué florecitas más bellas! ¡No era usted mayor que el más pequeño de ellos cuando le conocí, señorito David! ¡Emilia tenía la misma talla y Cam era un chicuelo!

—Yo he variado más que usted desde entonces, Peggotty—contesté—. Pero haremos que se acuesten los angelitos, y como en Inglaterra no puede haber para usted otra fonda que estta casa, dígame dónde mando a buscar su equipaje. ¿Es acaso aquel zurrón negro que tanto ha viajado? Luego, mientras bebemos unos vasos de *grog* de Yarmouth, hablaremos de todo lo que ha ocurrido en estos diez años útimos.

—¿Ha venido usted solo?—preguntó Inés.

—Sí, señoraí completamente solo—contestó el viejo.

Se sentó entre los dos. No sabíamos cómo demostrarle nuestra alegría.

—Mucha agua he tenido que atravesar—dijo—para estar aquí algunas semanas solamente; pero el agua, particularmente salada, me conoce bien, y a los amigos que son queridos, les gusta verse reunidos... ¡Y héteme que, sin darme cuenta, he hecho un verso! —exclamó maravillado—. Ha sido sin intención.

—¿Piensa volver a atravesar pronto esos millares de leguas de agua salada? —preguntó Inés.

—Sí, señora: lo prometí a Emilia antes de emprender el viaje. Como no me rejuvenecen los años, es posible que, de no haber tomado la resolución de embarcar de repente y sin meditar lo, no hubiera vuelto nunca a Inglaterra, y yo tenía muchísimos deseos de ver a ustedes antes de ser demasiado viejo.

Nos miraba como si se hartase de vernos.

—Cuéntenos usted cuáto les haya sucedido en estos años—dijo Inés.

—No es muy largo de contar. Hemos progresado bastante, aunque no hemos hecho una fortuna. Para conseguir este resultado, hemos tenido que trabajar mucho y llevar al principio una vida muy dura. Criábamos ganado, cultivábamos la tierra, hacíamos un poco de odo, y conseguimos ver muy mejorada nuestra situación. Dios nos ha protegido sempre, y, gracias a su ayuda, si no de golpe, a la larga, hemos logrado asegurar nuestro porvenir.

—¿Y Emilia?—preguntamos al unísono Inés y yo.

—Emilia, señora, desde que nos fuímos, no ha hecho nunca sus rezos de la noche, tanto si dormíamos bajo una tienda de lona en medio de los bosques cuanto en nuestra casa, sin pronunciar el nombre de usted. La tarde memorable que se hizo a la mar el barco que nos llevaba a Australia estaba muy abatida, tanto, que si el señorito David no hubiera tenido la prudencia de ocultarnos lo que sabía, creo que aquella no hubiera podido resistir el golpe. Pero venían a bordo gentes pobres, enfermos, y ella se ocupó en servir a los unos y en cuidar a los otros. Esta obra de caridad la distrajo: haciendo bien a los demás se lo hizo a sí misma.

—¿Cuándo supo usted el terrible suceso?

—A mí me lo refirieron durante la travesía, pero se lo ocultó a Emilia. No era probable que la noticia llegase a sus oídos, pues vivíamos en un lugar solitario en medio de los bosques; pero un día, en ocasión en que yo trabajaba en nuestras tierras. llegó un viajero procedente de Norfolk o de Suffolk, no recuerdo bien, y, como era natural, se le invitó a entrar en nuestra casa, donde fué agasajado como se acostumbra en aquella colonia. Llevaba un periódico de fecha muy atrasada y en él estaba el relato de la tempestad. Emilia leyó el periódico: cuando yo llegué a casa al atardecer, lo sabía todo.

—¿La afectó mucho la noticia?

—Durante mucho tiempo, y es posible que aun hoy sienta sus efectos. Creo, sn embargo, que aquellas soledades la alivian. Tiene tanto que hacer, que muy poco tiempo le queda para pensar en sus dolores... ¡Si viera usted hoy a mi Emilia, señorito David...!

—¿Tan cambiada está?

—No puedo precisarlo, porque, como la veo todos los días, no lo noto; pero a veces pienso que está muy delgada, algo envejecida, bastante desalada, con mucha tristeza en sus ojos azules, con la cabeza un tanto inclinada hacia adelante, y si a esto añade que su voz es pausada, casi tímida, habré hecho el retrato de Emilia tal como es hoy.

Peggotty tenía los ojos clavados en el suelo: nosotros le contemplábamos en silencio.

—Creen allí algunos que sufre las consecuencias de algún desengaño amo

M.C.D. 2022

PAGINA LITERARIA

LOS HUMORISTAS

UNA TORPEZA

Después de un largo silencio, la señora Jacquemont, sonriendo irónicamente, preguntó:

—¿Y es eso todo lo que tiene usted que contarme?

—Perdóneme—contestó el señor de Barcilly—, pero estoy tan conmovido... Es la primera vez que nos encontramos a solas desde hace veintitrés años.

—¡Qué memoria tan feliz tiene usted! Yo no me acuerdo.

—No me extraña su olvido. Yo, en cambio, tengo todas las razones para recordar.

—¿Qué razones?

—¿Quiere usted saberlas? Pues bien: ha llegado el momento de la confesión que tenía que hacerle, Germana. ¿Me permite que le dé este nombre familiar del tiempo de mi juventud? No tengo necesidad de evocar aquella juventud, Germana, que creo que aun estará presente en su espíritu. ¿Recuerda usted nuestra vecindad en aquella pequeña capital provinciana donde nacimos? Recuerde nuestros juegos y disputas de niños, la corte tímida que le hice cuando cumplimos nuestros diez y ocho años, mi desesperación cuando mis padres me mandaron a estudiar a París. Entonces empieza otra historia.

El señor Barcilly inclinó la cabeza pensativa. La señora Jacquemont, conmovida, murmuró con tono de ternura:

—¡Enrique!

—Cinco años pasaron sin que volviese a verla. Usted no pensaba en mí, y yo, lo confieso, tampoco. Nuestras dos existencias parecían separadas para siempre. Y hace veintitrés años volví a la ciudad de nuestra juventud Supe que se había casado con el señor Jacquemont, y la casualidad nos puso frente a frente. Hablamos. Conversación banal, al parecer. Pero toda mi alma se concentró en mis ojos para mirarla, y yo repetía dolorosamente: "Es demasiado tarde para decirle...,,

—¿Qué, Enrique?

El Sr. Barcilly no contestó. Prosiguió su relato.

—Aquel día fué toda mi vida. Regresé a París. Años después vino usted a vivir con su marido. Más de una vez ha intentado usted atraerme a su casa. He fingido indiferencia, y sólo nos hemos encontrado en sociedad, en reuniones solemnes, entre gente. Pero hoy..., hoy es otra cosa. Es preciso que le diga lo que no me atreví a confesarle hace veintitrés años: ¡la he amado con locura, Germana!

La señora de Jacquemont no pareció sorprendida. Silenciosa, se levantó y se acercó a un espejo, y contempló su rostro de mujer de cuarenta y cinco años, en el que ya estaba marcada la huella del tiempo.

—¿Y por qué me habla usted así esta noche?

—Porque ahora—respondió él ingenuamente—esta confesión no es peligrosa ni para usted ni para mí.

—Porque yo soy una mujer vieja, ¿verdad? Gracias, amigo mío. Aun conservaba ilusiones, pero usted me las ha hecho perder.

Y el señor Barcilly tuvo la impresión desesperada de que su torpeza había hecho de la mujer que quería enternecer o halagar una enemiga.

ROGER REGIS

CORRO DE FRACASADOS

Los que no se atrevieron

Siempre que veo a un médico joven en un pueblo abandonado, a un abogado sin pleitos, a una novia fracasada, a un soñador vencido, siento pena: honda e íntima. Me da frío analizar estas vidas pretéritas, flojas y mustias. Siento dolor al ver las hojas secas en pleno junio. Y vosotros, ¿podéis ser insensibles ante las estocadas del destino?

Al médico rural le recuerdo de estudiante: decidido y alborotador, proyecta años libres y vigorosos que les derrocha cantando. Sigo tras él: aula nutrida de chistes y ciencia; novia con risas de tangos y "charles"; orador político en la España chiquita del café; millonario en la primera decena y pobre digno—con sable y alegría—en los finales del mes.

Pasan años.

El doctor ha sido remansado hacia la aldea. Yace caído, pesaroso y silente. Va sin prisa—el motor ilusorio cedió su impulso—por entre las calles blancas y grises del lugar. Se ve obligado a alternar con gente vulgarota; sufre los arañazos—zarpazos a veces—de la envidia y la rutina, y el cacique, con palmadas financieras, termina por encerrarle en la celda de sus intereses.

Pobre, igualmente, el abogado de pueblo, el Cicerón anulado por Mercurio! ¿Dónde están las salas de Audiencia, caldeadas de ambiente, que tú veías repletas de solemnidad y popularidad, rojas y doradas? Se acallaron las notas triunfales de la fama. El horizonte, muy distante, te arrancó a jirones la gloria. Tu verbo murió ante el orfeón material, y las conciencias cívicas escaparon como las ondas del agua donde cae una piedra. No eres más que un ciudadano de clase media, un doble ciudadano, si quieres, medio proletario y medio burgués. Tu palabra elocuente expiró entre el rumor práctico del pueblo. Y el héroe solo fué muñeco constitucional y civil.

Tú también eres víctima, novia sin novio, una fracasada como tus compañeros anteriores.

El doncel—¿te acuerdas?—que esperabas siempre, no acabó de llegar nunca.

¡Adiós los largos viajes bajo lunas de rosas, sobre mares azules, a través de países de silencio! ¡Adiós los nenes adorados—¡muñeco mío, príncipe celestial, corazón de tu madre!—con bucles negros y ojos ávidos! ¡Adiós el hogar bello y paradisíaco, resplandeciente, puro y sublime! ¡Ni hijos, ni esposo, ni comedor claro, ni alcoba chinesca, ni batería de aluminio, ni canario en la jaule, ni tocador repleto! Tu cuerpo se llena de arrugas; no incitan ya los labios; sientes dolores de ruina. ¡Adiós tu juventud y tu ensoñar!

No olvidemos en esta guirnalda de vencidos al poeta sin triunfos. ¿Por qué no moriste de hambre? Acuérdate de Larra el enigmático, de Ganivet el decepcionado. Tu cuerpo al caer habría servido de trampolín al espíritu. Y el espíritu del poeta pasaría entonces como una estocada a través de las conciencias adormecidas.

Ni valor ni voluntad. Saco humano ahora que flota en la existencia.

Comprendo — no comparto — el engaño y la deslealtad que habéis cometido con vuestras ilusiones. No disteis el grito superior, arrancado de la cantera íntima. Temisteis al mundo. El secreto se fué aminorando, mientras os conquistaban las conveniencias sociales.

Venid aquí. Voy en un tren. El campo es liso; nada se opone al impetuoso avance de la locomotora.

Jadea, grita, descansa. Y sigue. La senda es penosa y está reglamentada. Un poco más y pronto surge el destino.

Venid aquí. La llanura cesó de danzar. Una serie de montañas ofrecen valladar de piedras y barrancos.

No importa. El tren sigue. Sobre el abismo, un puente; ante la altura, un túnel.

Venid aquí, hombres sumidos en el silencio, y tú mujercita de los sueños locos.

A ellos les perdió el momento de elegir, y tú, al ser eligida, no pusiste los brazos en cruz para redimirte y salvarte.

JULIO ESCOBAR

Nuestros colaboradores

La invasión de los bárbaros

Los que "ya" no han gozado del "buen [tono",
ya nunca del buen tono gozarán,
porque el buen tono se marchó tan lejos
que, ¡si vuelve!, diez siglos tardará;
preguntadlo al abuelo y a la abuela
y os lo confirmarán.
Se fugó huyendo de los "nuevos ricos",
que han desecho la "buena sociedad",
y que para afinarse necesitan,
mil años, ¡tal vez más!

Flor de Lys.

Comentarios de un médico

Galeno hace literatura

(Fragmento)

Rodela—El arte desinteresado tiene su justificación máxima, antes que en perseguir el efecto estético, en calmar sufrimientos espirituales del autor, transformando su esencia

El arte auténtico constituye la sublimación de un pesar. Es debido a ello válvula de seguridad y rodela. A un tiempo mismo.

Juego que permite transmitir, al que padece desengaños y derrotas, la ilusión de que venció.

El arte sirve en ánforas aureas, recamadas de pedrería, el placer de vestir con disfraces lindos los dolores del desencanto.

Coraza.—Dice Dilacroix que la base de todo buen cómico radica en acertar a ser espectador de sí mismo. Ser espectador de la propia vida alivia, consuela, estimula y fortifica.

Los que no sienten preocupación por la belleza de sus horizontes, difícilmente podrán comprenderlo.

Baudelaire, en "Art romantique", dice que el arte es una magia sugestiva.

Un grato escamoteo de la realidad, diría yo.

Guantelete.—Uno de los escritores donde con mayor claridad se revela esta misión del arte es Goethe. Sus novelas tapices son tejidas con tristezas y torturas del poeta.

El "Werther" supone la resultante de un amor insatisfecho. Todo el padecer que para Goethe representó su ruptura con Carlota, encuéntrase modelado literariamente en Goethe.

González Serrano, en su conocido libro sobre el autor del "Fausto", refiere que en cuanto Goethe veía a alguien excesivamente preocupado, le recordaba que él había escrito el "Werther" para librarse de la idea del suicidio.

DR. CESAR JUARROS

LA MADRE

Se estaba muriendo el niño en su cunita de paja, y, blanca como el armiño, la madre con su cariño le tejía una mortaja.

—¿Por qué, Señor, me lo quitas, no teniendo otro consuelo? ¿Pa qué, di, lo necesitas si te sobran margaritas en la praeras del cielo?

Penetró por la ventana una ráfaga de viento, y a su caricia liviana se agitó la lengua grana del candilliyo sediento. Se alsó la madre con mieo de que el niño se despierte. Serró la ventana queo... ¡Y no sintió el aleteo traisionero de la muerte!

Al volver junto a la cuna donde yasía el tesoro de su mísera fortuna, jugaba un rayo de luna con los cabeyos de oro. Los ojos del enfermito los velaban las pestañas. Contuvo la madre un grito. ¡Nunca estuvo tan bonito el hijo de sus entrañas! Poco a poco, sin ruío, fué acercándose, y le habló:

—¡Despierta ya, niño mío, que, ya despierta en su nío, también la alondra cantó! Despierta, que cuando vea briyar el sol en las triyas te voy a vestir de sea pa yevarte a la Alamea a que cojas campaniyas. Te enlazaré de la mano, corderiyo de mi vida, y al mirarte tan losano, te van a yamar hermano las rosas de Andalusía. Verás qué fresco más bueno bajo los pinos se siente, y qué gusto oler a heno, y qué cristalino y yeno corre el caño de la fuente. A la oriyita del río harás casitas de arena, mientras que yo me sonrío al ver hundirse en olvío las angustias de mi pena. Triscaremos aiocaos. Reirás como un cascabel. Y cuando estemos cansaos, en un ribaso sentaos, comeremos pan y miel.

Se coló por la ventana la aurora de asul vestía, y, soñolienta y lejana, tocó a poco una campana el primer avemaría.

Abrió en el aire un jilguero el surtidor de su trino. Ladró un perro en el otero, y la voz de un pregonero le contestó en el camino.

El niño no despertó. La madre siguó soñando. Y el jilguero remontó su alegre vuelo, y, cantando, en el sielo se perdió...

ALBERTO A. CIENFUEGOS

De la orilla triste

De la orilla triste, a la orilla alegre,
pasé por el puente de mis pensamien[tos,
sin mirar el río que a mis pies corría,
trayéndome el eco de los sufrimientos.

De la orilla alegre, a la orilla triste,
tuve que volverme, porque audaz pasara
el puente gigante, sin tocar el río,
sin mirar el agua, tan limpia, tan cla[ra

Se había agitado el río impetuoso,
para que yo oyera de lejos su grito,
para que sintiera que, hasta en la ale[gría,
el rumor de penas es algo infinito.

MARIA L. GALVEZ DE NIKLISON

PALABRAS

¡El que sólo es notable en un rincón del mundo, quisiera que aquel rincón fuera todo el mundo! ¿No es verdad, vosotros que no miráis más allá de la pared divisoria de nuestro predio?

* *

Cuando decimos: "¡Qué antipático es fulano!,, casi siempre sería más aceptable decir: "¡Qué antipáticos somos!,,

* *

¡Bienaventurados nuestros imitadores, porque de ellos serán todos nuestros defectos!

* *

Podéis dar al pueblo toda clase de libertades; él se encargará de perderlas.

JACINTO BENAVENTE

BIBLIOTECA ESTAMPA

Ya ha publicado cuatro novelas modernas.

A 1'25 EJEMPLAR

Sus títulos son:

"Un hombre visto por dentro,, por Rafael López de Haro.

"La aldea perdida,, por Arnaldo Palacio Valdés.

"El negro que tenía el alma blanca,, por Alberto Insúa.

"El tributo de las siete doncellas,, por Francisco Camba.

No dejar de comprar estas novelas. Librería de J. Tous, P. de Cort. 29

El duende y el barbero

(Cuento popular de Bengala)

En cierta aldea vivía una vez un pobre barbero que no ganaba lo bastante para comprar todo lo que su mujer necesitaba. Por eso había frecuentes disgustos en la casa del barbero. Su mujer lo abrumaba con amargos reproches que dejaban afligido por muchos días al pobre hombre.

Un día, ya cansado, se decidió a abandonar su casa e ir a establecerse en otra aldea. No llevó consigo nada más que sus útiles de barbero, que puso en una bolsa.

Caminó durante todo el día; cruzó muchos villorios que no le prometían mejor suerte y le sorprendió la noche en una llanura desierta. A su alrededor no se veía ni una choza.

El barbero decidió pasar la noche al pie de un árbol de mango y continuar su viaje al amanecer.

En ese árbol vivía un duendecillo que, cuando vió a un hombre acostado tranquilamente bajo el ramaje, se exisperó tanto que pensó en aferrarlo y lanzarlo a lo lejos como si fuera una pelota.

Descendió, pues, del árbol, se plantó delante del pobre hombre y le dijo:

—¡Eh, barbero! ¿Cómo te atreves a descansar debajo de mi árbol? ¡Vete inmediatamente, si no quieres que te mate!

Sin perder la serenidad, el barbero replicó:

—Cállate, duende perverso! Mucho te equivocas si crees asustarme. ¡Ah, si supieras cuántos duendes atrapé y metí en la bolsa !Me alegro mucho haber llegado aquí y de encontrarte: precisamente, me falta un duende para completar el centenar.

Así hablando, sacó de la bolsa un espejito y lo colocó de pronto delante del duende. Este al ver el reflejo de su cara, creyó que era la cabeza de otro duende y que el barbero decía la verdad.

Por supuesto, se asustó mucho.

—Ten compasión, barbero!—le dijo. No me pongas en la bolsa. Haré lo que quieras.

—Uno no puede fiarse de ustedes, los duendes—replicó el barbero—; sé bien que son una banda de pícaros sin fe ni ley.

—¡Misericordia, buen barbero!—suplicó el duende—. Si no cumpliera la promesa, me encerrarás en la bolsa. Ponme a prueba y verás.

—¡Muy gien!—dijo el barbero—Vete y vuelve lo más pronto posible con una bolsa de monedas de oro. Además, antes de que salga el sol construirás un granero, junto a mi casa. Y ya sabes que si mis órdenes no son ejecutadas, irás a parar a la bolsa.

—Está bien, señor—djo el duende y desapareció.

A los pocos minutos se hallaba de regreso cargado con una bolsa que depósito a los pies del barbero.

Los ojos del hombre se iluminaron de contento cuando abrió la bolsa y la encontró repleta de monedas de oro.

Emprendió el regreso a su casa, después de recomendar al duende que no olvidara la otra promesa.

Cuando la mujer del barbero dióse cuenta de que éste la había abandonado, se reprochó desolada su mal carácter, y lamentando amargamente su culpa pasó la noche en la puerta de la choza con la esperanza de que el marido volviera.

—Ay, qué desgraciada soy!—gemía en voz alta—. ¡Era un hombre tan bueno!... Jamás una palabra amarga, jamás un reproche... Quizás a estas horas soy viuda... Quizás las fieras han devorado su cadáver... ¡Y todo por mi culpa!

De pronto divisó al claro de luna la silueta de su marido cargado con una gran bolsa. Corrió a su encuentro y le ayudó a llevar la carga. Luego, en el silencio de la choza, el barbero refirió a su mujer la feliz aventura.

Esa noche el duende trabajó afanosamente. Con toda prisa construyó un hermoso granero y lo colmó de arroz y cereales. Hasta poco antes del amanecer oyose el incesante martilleo.

Y al llegar la mañana los vecinos vieron, maravillados, un magnífico granero, rebosante de cereales, junto a la pobre choza del barbero.

El duende, fatigado de tanta tarea, pasó el día durmiendo en su árbol. Al caer la noche recibió la visita de un tío suyo, que le preguntó cuál era la causa de semejante cansancio.

El duende le contó cómo había estado a punto de ser encerrado en la bolsa del barbero.

—Mi querido sobrino: eres un gran tonto. Se han burlado de tí. Jamás un hombre ha capturado a un duende. Repito que eres un tonto.

—¿Cómo? ¿Dudas acaso del poder de ese barbero?—preguntó el sobrino.

—Sí; y te lo dice un tío que tiene experiencia y bastante inteligencia—contestó el duende viejo sonriendo con aire satisfecho.

—Pues, ven conmgo y lo verás tú mismo—dijo el sobrino.

Y lo condujo a casa del barbero.

Los dos duendes se pusieron a mirar por la ventana el interior de la choza.

El barbero advirtió su presencia y, sospechando de qué se trataba, tomó disimuladamente el espejo y lo colocó de súbito delante de la nariz del tío, diciendo:

—Ven acá! Permíteme que deje tu preciosa persona encerradita en esta bolsa.

El tío, al ver la cara del duende reflejada en el espejo, se asustó tanto que ni siquiera contestó, y echó a correr como un perseguido.

—¡Espérame, espérame, tío!—gritaba el sobrino, corriendo a su vez para alcanzarlo.

Pero el tío era un duende con tanta experiencia, que no se dejaba engañar. Lejos de aguardar a su sobrino, hizo un esfuerzo para correr más ligedo. Seguramente, corre todavía..

El barbero y su mujer vivieron felices hasta una edad muy avanzada.

Diez novelas propias para señorita

"Alcione", por Elinor Glin.

"Las visitas de Isabel", por Elinor Glin.

"Las damas blancas", por Wercester", por Florencia L'Barclay.

"La pasajera", por Gluy Chantecleuse.

"Una mujer valerosa", por Concordia Merel.

"El rosario", por Florencia L. Barclay.

"El amante de Ginebra", por Elinor Glin.

"Días de prueba", por Grace Livings ton Hill.

"Nido de cigüeñas", por S. González Anaya.

5 PESETAS EJEMPLAR ENxzáfilá

5 ptas. ejemplar encuadernado.

De venta en la Librería de José Tous

Bosquejo histórico de la Dictadura

por

GABRIEL MAURA GAMAZO

de las Reales Academias Española y de la historia.

SEGUNDO TOMO

Ejemplar encuadernado 10 PTAS.

De venta en la libreria de José Tous.

OBRA NUEVA

Los que no fuimos a la Guerra

POR

W. Fernández Florez

¡Nuestro libro de Guerra!

La visión humorística de lo que fué la España neutra.

De venta en la libreria de José Tous.

TEATROS LIRICO y BALEAR : : : : : Gran Acontecimiento

De Jueves a Domingo

La Máscara de Hierro

La gran obra maestra de

DOUGLAS FAIRBANKS

M.C.D. 2022

Informaciones

En el "Círculo Mallorquín,,

Anoche a las siete y media, en el salón de fiestas del Círculo Mallorquín, en el que se había reunido selecto y numeroso concurso, dió el anunciado recital de sus poesías originales en mallorquín el distinguido poeta y estimado amigo el Mestre en Gay Saber don José M.ª Tous y Maroto.

Antes del recital pronunció breve parlamento explicando la génesis de sus poesías.

Seguidamente recitó las siguientes composiciones: Anyorança, A la Verge Santíssima de Lluch, La Vida, Hivern, Estiu, Sonets, La visió dels pins, L'ermitá Pau, Recorts de pagesía, Dei vell convent, La llatenía dels rosers, y Devant un antic pergamí.

Todas las composiciones, inspiradísimas y delicadas de forma y de fondo, y con el sello de distinción característico del ilustrado vate, fueron premiadas con grandes aplausos, tan expontáneos e insistentes, que obligaron al señor Tous y Maroto a recitar al final, su delicada composición "Sóller".

Terminado el acto la mayoría de los asistentes, desfilaron ante el inspirado poeta para estrecharle la mano y felicitarle por el gran éxito obtenido.

Viajes de Turismo

El "Monte Olivia"

Esta mañana ha llegado a nuestra ciudad el paquebot de bandera alemana "Monte Olivia" el cual dejó caer anclas en la entrada al puerto, izando una vez fondeado sus empavesadas.

El buque extranjero pertenece a la matrícula de Hamburgo teniendo de desplazamiento 13.750 toneladas brutas y 7.840 netas.

Manda dicho navío el capitán M. Wilstermann y su dotación la componen 309 tripulantes.

Procede de Ceuta y esta noche reanudará su marcha con rumbo a Palermo.

A su bordo viajan 969 turistas los cuales durante el día de hoy han visitado Mallorca.

La carretera de Palma al Puerto de Sóller

Uno de los pasados días estuvo en Sóller el Ingeniero de Caminos, Canales y Puertos encargado de la carretera de Palma a Sóller, don Eusebio Pascual.

Durante su visita el señor Pascual informó favorablemente las peticiones del Ayuntamiento referentes a cubrir un tramo de acequia de la calle de Isabel II y reconstruir un trozo de acera de la calle del Mar.

También examinó el mencionado Ingeniero el proyecto de ensanche de la calle de Bauzá, a la ejecución de cuya mejora dedicada actualmente sus actividades, habiendo manifestado que el día 10 del próximo mes de Abril se efectuará en la Jefatura de Obras Públicas de esta provincia el pago de la indemnización convenida, a los propietarios de fincas de la citada calle, por la parte de sus edificios que han sido expropiados.

El señor Pascual, en unión del Jefe del partido Liberal don Juan Canals Pons, del Alcalde y Jefe del Partido Conservador don Miguel Colo mMayol, y del Teniente de Alcalde don José Bauzá Llull, comieron en el Restaurant "Costa Brava,, del Puerto de esta ciudad.

Estadística de prensa

Hemos recibido un ejemplar de la "Estadística de la Prensa Periódica de España,, que con referencia al 31 de Diciembre de 1927, ha publicado el Ministerio de Trabajo y Previsión.

Tal obra resultaría en extremo útil e interesante si los datos en ella consignados nos pudieran inspirar una confianza que no podemos dispensarla ya que aquellos que por referirse a lo que nos es conocido hemos podido comprobar los hemos encontrado equivocados, como también hemos podido apreciar omisiones tan de bulto cual la de no figurar entre los diarios de Madrid un periódico tan importante y conocido como "A B C".

Agradecemos el envío del ejemplar recibido.

Musicales

He aquí el programa que interpretará la notable guitarrista Rosita Rodés en la A. C. M., mañana jueves a las siete:

I

Estudio, Sor.
Minuetto, Sor.
Preludio, Tárrega.
Mazurka, id.
Recuerdos de la Alhambra, id

II

Andante, Aguado.
Filla del marxant, Llobet.
Testament d'Amelia, id.
Estils criolls, id.
Andaluza, Fortea.

III

Allegro brillante, Costa.
Nocturno, Torroba.
Granada, Albéniz.
Danza, Granados.
Jota, Tárrega-Llobet.

Para asistir a este concierto suplementario las personas que no pertenecen a la A. C. M. han de procurarse los vales de suscripción especial, en la Sala de A. C. M., o en los establecimientos "Banqué", "Werner", y "Guillermo Nell".

De la fiesta celebrada en Inca

Después de la detallada reseña del partido de futbol celebrado el domingo en Inca, con objeto de allegar fondos destinados a socorrer a los damnificados por el hundimiento ocurrido en la referida ciudad, nos resta añadir lo que sigue:

Terminado el partido el señor Gobernador y autoridades de aquella localidad pasaron a visitar al "Constancia, Centro Instructivo,, donde se hizo a don Constantino Vázquez Jiménez un recibimiento por todos conceptos grandioso.

Don Bartolomé Payeras dió, emocionado las gracias al señor Gobernador por haberse dignado presidir el acto que se estaba celebrando y haberse tomado el interés, tan favorablemente comentado por todos, en beneficio del os damnificados por el derrumbamiento ocurrido.

El Alcalde, don Pablo Mariano Morey, saludó también al señor Gobernador y ensalzó su proceder, ya que, como excelente cristiano se había no solo sumado a todos los actos celebrados en pro de las víctimas sino que los había alentado e impulsado para que resultaran más solemnes y provechosos.

El Alcalde de Manacor, don Antonio Llíteras, dijo: que si en el escudo de Inca había gravada la figura de un lebrel, signo de fidelidad, en el escudo de la villa de Manacor había una mano apoyada sobre el corazón que demuestra el amor de Manacor y la nobleza de carácter en cuanto a todos y para todo.

El señor Pujol, dueño de la fábrica de calzado donde ocurrió el siniestro, emocionadísimo dió las más expresivas gracias al señor Gobernador por sus finas atenciones para con sus operarios.

El señor Gobernador, al levantarse para hablar fué objeto de una calurosa ovación. Pronunció un discurso tan interesante com bello en el cual palpitó la emoción sincera que sentía ante el cuadro desconsolador del padre que pierde en tal forma a sus queridísimos hijos.

Cantó las bellezas de Mallorca reflejadas en la limpidez de su cielo y de su mar y los explendidos perspectivos del paisaje.

Hizo protestas de su más puro amor a Mallorca, que va queriéndola más a medida que se compenetra con su manera de ser y sus costumbres.

Y prueba de este amor, añadió, es mi viaje a Inca así que me fué comunicada la desgracia que la envolvía.

Enalteció la confraternidad de Inca y Manacor que desea sea comun a todos los pueblos de Mallorca.

Pintó con gran elocuencia y viveza de colores el cuadro que se ofreció a su visita el día de la desgracia, imaginándose al presenciar lleno de emoción el cadáver de una de las jóvenes que perecieron, que allá a los pies de la muerta veía a un Angel dispuesto a tender sus blancas alas para presentar al Creador el alma de la que dejaba el mundo en la flor de su vida en cumplimiento de uno de los más sagrados deberes.

Al terminar el señor Gobernador su discurso fué objeto de una cariñosa ovación y de grandes pruebas de simpatía.

De enseñanza

Interinos.—La Sección administrativa de Primera Enseñanza, ha nombrado los siguientes maestros interinos:

Don Guillermo Martí Coll, para Manacor del Valle y doña María Colom Bernarat, para Inca.

Títulos recibidos.—En el mismo centro se han recibido los siguientes títulos:

A favor de don Pablo Servera Enseñat, de Bachiller universitario (letras).

A favor de **D. José Maura Huguet,** de id. id.

A favor de don Andrés Muntaner Vanrell de **Licenciado en Derecho.**

Pago.—Queda abierto el pago de los haberes de marzo, en las oficinas de la Habilitación.

La Sociedad Amengual y Muntaner S. A.

El Director de "La Almudaina,, nuestro amigo don Jerónimo Amengual, por razones que verá el lector, se ha retirado de la sociedad Amengual y Muntaner, S. A.

He aquí la circular repartida:

Muy Sr. mío:

Habiendo decidido retirarme, ávido un poco de descanso y para dedicarme por completo a "La Almudaina,, del negocio de librería, imprenta,t aller de encuadernaciones y demás a que se dedica la Casa Amengual y Muntaner S. A. fundada según escritura otorgada ante el Notario de este ilustre Colegio don Pedro Alcover en 1.° de Febrero de 1928 por el infrascrito y don Francisco Muntaner y hermanos, herederos de don Juan Muntaner, éstos se han hecho cargo de mis acciones de la sociedad Amengual y Muntaner S. A. que seguirá bajo la misma denominación, no obstante separarse de ella uno de los componentes que daba con su apellido el primer nombre a la sociedad, deseoso el infrascrito que los que hasta hoy han sido sus socios, puedan seguir el negocio con el nombre que fundaron hace cincuenta y pico de años mi padre y su abuelo, que en paz descansen.

Reunida la junta general de la sociedad Amengual y Muntaner S. A., ha aceptado mi dimisión de Director-Gerente, habiendo nombrado para dicho cargo a don Francisco Muntaner Rosselló a quien confío dispensará las mismas atenciones que a mí me han dispensado.

Se reitera de Vd. affmo. S. S. que e. s. m., J. Amengual.

Palma, 31 Marzo de 1929.

Muy Sr. mío:

Por la carta anterior del que hasta ayer fué nuestro Director-Gerente don Jerónimo Amengual, se habrá enterado de que ha decidido retirarse de la sociedad Amengual y Muntaner S. A., y sintiéndolo mucho, todos los restantes componentes de la sociedad, han acordado hacerse cargo de sus acciones, y aceptar la dimisión que ha presentado de Director-Gerente de la sociedad, para cuyo cargo fué nombrado el infrascrito, que aprovecha esta ocasión para ofrecerse de Vd. affmo. y S. S. q. e. s. m., F. Muntaner.

Palma, 31 Marzo de 1930.

* *

Dada la separación, fundadamente amistosa, del Sr. Amengual, de la sociedad Amengual y Muntaner S. A., perdurarán las relaciones: se seguirá despachando "La Almudaina,, en la casa central de dicha sociedad, Cadena, 2, donde también se seguirá colocando la pizarra de "La Almudaina,,.

Deseamos a nuestros amigos don Francisco Muntaner y hermanos, continuadores de la sociedad Amengual y Muntaner S. A., las mayores prosperidades.

Club España

La segunda excursión de las que la Comisión Deportiva de esta sociedad, tiene proyectadas, se efectuó el pasado domingo, la que resultó muy deliciosa, debido a la benigna temperatura y al magnífico andar de los auto-cars que para ella se emplearon.

Los excursionistas, al llegar al Monasterio de Cura, fueron recibidos amablemente por los virtuosos Hermanos allí establecidos, de los cuales guardadarán siempre grato recuerdo.

Contribuyó a pasar el día más alegre y distraído, una numerosa excursión del Patronato Obrero, que acompañados del Rdo. P. Vives, visitaron aquel Monasterio, y a la hora de comer, como ambas excursiones comieron en el campo, ofrecía aquello un magnífico espectáculo.

Al atardecer se emprendió el regreso, parándose breves momentos en el Oratorio de Nuestra Señora de Gracia, y pasando por Randa se dirigieron a Lluchmayor, desde donde, después de dar un paseo por la población se dirigieron a Palma, llegando todos muy alegres y satisfechos.

Para en breve se están organizando otras excursiones algo más importantes: San Salvador (Felanitx), cuevas de Manacor, Albufera y puerto de Pollensa, Monasterio de Lluch, cuevas de Artá y Andraitx por Bañalbufar.

Inauguración del "Formentor Salón,,

Atentamente invitados por su propietario Mr. Ricardo Ludwig asistimos anoche a la inauguración de la Sala para tés y conciertos que acaba de ser abierta en la Gran Vía, junto al Borne, establecimiento en el que campea al par que una encantadora sencillez el gusto mas refinado y exquisito.

Dos artistas, Montesinos y José Costa (Picarol), ventajosamente conocidos en Mallorca, juntamente con el propietario de "Formentor,, señor Ludwig han dirigido los detalles de ornamentación que se han realizado en el local, siendo también sus colaboradores en cada rama de sus correspondientes industrias y oficios los señores Bestard, Abat, Buades, Feliu y Bernardo. El conjunto resultante de todas estas actividades no ha podido ser más encantador. El buen gusto se demuestra en cada detalle.

A las siete de la noche estaban ocupadas todas las mesas atendiendo a los invitados el señor Ludwig juntamente con su secretario señor Hevessy.

Asistieron a la inauguración las primeras autoridades juntamente con sus distinguidas familias. Vimos al Capitán General señor Pérez Herrera, y ayudantes señores Canellas y Huerta; el Gobernador civil señor Vázquez Giménez; el Alcalde de Palma, Sr. Suau; el Presidente de la Diputación, Sr. Massanet Moragues; el Delegado de Hacienda señor Díaz Molina; el Gobernador militar señor Salcedo y su ayudante señor Llompart; el Comandante de Marina señor Domínguez; el Fiscal de S. M. señor Maceres; el Presidente accidental de la Cámara de la Propiedad Urbana señor Carbonell; el Diputado Provincial Sr. Oliver Roca; Coronel de Ingenieros señor Ferrer; Cónsules de Inglaterra y Francia Sres. Lake y Caula; Director de la Escuela de Comercio Sr. Crespo; Cónsul de Austria Sr. Bonet de los Herreros; Abogado Sr. Massanet; Magistrado señor de Paz; Sres. Rosselló Cazador y Piña, Secretario y Jefe de Negociado de la Alcaldía de este Ayuntamiento, respectivamente.

El Administrador Principal de Correos señor Pons; el Secretario del Fomento del Turismo señor Vidal; el Comandante de la Benemérita, señor Ossorio, el Teniente Coronel de Infantería, señor Matheu Mayrata; don Antonio Pol; el Teniente Coronel de Artillería, señor Corral; familias de Dezcallar, Sureda, Cardell, Caubet; don José Costa (Picarol); Mrs. Wilkins, propietarios de "Raxa,,; Sra. de Elio e hijo y representantes de la prensa.

El Comendador Mercedario Rdo. P. Elías Buj, bendijo el nuevo local y seguidamente se sirvió un delicado lunch a los invitados, amenizando el acto el Cav. Doménico Rossi, en el piano, y el joven y aventajado violinista don Felipe Pons, ofreciendo un selecto programa en el que figuraba una marcha del maestro Rossi "Formentor for ewer!,,, dedicada al propietario del Salón señor Ludwig y "Petite valse,,, original del violinista señor Pons de Juanes, que fueron justamente celebradas, así como el fox "Gloria,, de A. Ferrari de Rossi.

Felicitamos al señor Ludwig por el acierto que indudablemente ha tenido al montar en Palma un establecimiento como el que queda referido, deseándole mucha suerte y toda clase de prosperidades.

El plan de comunicaciones marítimas

Anoche nuevamente se reunió en el local del Fomento del Turismo una nutrida representación de las fuerzas vivas de Mallorca, bajo la presidencia del señor Conde de Peralada, como continuación de la celebrada en el mismo local el sábado de la semana anterior.

Abierta la sesión por la presidencia, usó de la palabra el directivo del Fomento del Turismo el abogado don Jaime Enseñat, quien leyó una bien razonada instancia que acompañará al anteproyecto del plan de comunicaciones que se elevará al Gobierno para que lo tenga en cuenta al redactar el plan de comunicaciones de Baleares, el cual responde al sentir general de Mallorca en su doble aspecto comercial y turístico.

La citada instancia fué aprobada por los reunidos acordándose visitar a las autoridades recabando de las msmas la avalen con su firma.

Acordóse también que una comisión formada por los señores Conde de Peralada, don Gabriel Carbonell y don José Casasnovas, presididos por las autoridades locales, vaya a Madrid a entregar al Gobierno la ya mencionada instancia.

Hoy la comisión nombrada empezará sus gestiones visitando las autoridades locales.

Homenaje a la Beata Catalina Thomas

Mañana, jueves, la Archicofradía de los Jueves Eucarísticos del Centro de los PP. Mercedarios de Palma obsequiará a la Beata Catalina Thomás y ante su sepulcro de la iglesia de Santa Magdalena con una Gran Hora Santa de Homenaje con motivo de su próxima canonización.

Procurarán estar reunidos todos los juevistas en la iglesia de Santa Magdalena antes de las siete, hora en que se hará la presentación é himno de la Bandera; seguirán puntos eucarísticos con cánticos y sermón por el M. Rdo. P. Angel Elías Buj, Comendador de la Merced. Antes de la reserva de S. D. M. se cantará el Te-Deum en acción de gracias y oficiará el Ilmo. señor don Jaime Homar, Vicario Capitular S. V. asistido por la Rda. Comunidad Mercedaria.

Después del canto de la Salve, desfile de los juevistas ante el sepulcro de la Beata, cantando los populares gozos.

Con motivo de la Gran Hora Santa de Homenaje, queda suprimida la que debía celebrarse en la Merced en dicho jueves. Se suplica a las personas piadosas que no pertenezcan a los jueves, que atendida la poca cabida de la iglesia de Santa Magdalena cedan el sitio a los juevistas.

Aviso a los feriantes

Habiendo acordado el Excmo. Ayuntamiento, en virtud de petición de este Comité, que la Feria de Ramos se contraiga a los seis días y que éstos sean del 11 al 16 del actual, este Comité hace público, para conocimiento de los feriantes, que durante los citados días podrán realizarse, sin sujeción a límite de horario la venta ambulante o en puestos provisionales, en la zona propia de la Feria, de los artículos señalados en el Real Decreto de la Presidencia del Consejo de Mnistros de 23 de agosto de 1926; pero que en los restantes días, anteriores al 11 o posteriores al 16, las instalaciones del paseo de la Rambla deberán sujetarse al horario señalado por el Comité para los establecimientos mercantiles de carácter permanente, o sea de ocho de la mañana a siete de la tarde (y los sábados a las siete y media) los dedicados al comercio en general), y de siete de la mañana a las nueve de la noche los dedicados a la venta de artículos alimenticios.

Se hace público, además que atenor de lo preceptuado por la Real Orden del Presidente del Consejo de Ministros de 19 de junio de 1929, las Comisiones Inspectoras del Comité velarán por el cumplimiento de dicho horario, recabando para impedir toda trasgresión, el concurso de los agentes de la autoridad; sin perjuicio de imponer a los infractores de los acuerdos de este Comité las sanciones prevenidas en el Real Decreto-ley de Organización Corporativa Nacional.

El Comité espera que esta advertencia pública será suficiente para que todos los puestos instalados en la Rambla (incluídas las tómbolas y rifas benéficas, por consignarlo así el acuerdo municipal) ajusten sus transacciones al horario señalado para los comercios de esta ciudad.

Palma de Mallorca 1 de abril de 1930.—El Secretario, R. Ramis Torres.—V.° B.°—El Presidente, F. Barceló.

Del Gobierno Civil

Ayer visitó al señor Gobernador una comisión de señores de Inca, compuesta por el Alcalde, don Pablo Mariano Morey, don Bartolomé Payeras, don Juan Noguera, don Francisco Llabrés, don Miguel Amengual y don Juan Truyols, para darle las gracias, oficialmente, por sus bondades y atenciones tenidas con Inca y Lloseta con motivo del desgraciado accidente ocurrido en la fábica de calzado del señor Pujol, que ocasionó varias víctimas.

Al expresivo agradecimiento de los señores comisionados de Inca contestó el señor Gobernador, que obró como lo hizo obedeciendo a un mandato de su corazón, ya que, toda su vida, ha sentido verdadero pesar por la desgracia del prójimo. Este ha sido el lema de toda mi vida—terminó diciendo el señor Gobrenador—, que pienso ha de subsistir en mí hasta que muera.

La entrevista fué afectuosísima al par que enternecedora.

Los referidos señores invitaron a nuestra primera autoridad civil a comer con ellos en el "Hotel Victoria,,, invitación que aceptó por deferencia al pueblo de Inca y a sus comisionados, ya que, no es amigo de banquetes y festines.

En autos se trasladaron losreferidos señores, con el Gobernador, al referido Hotel, donde se les sirvió exquisito menú, deslizándose la comida en medio de la más franca cordialidad y compañerismo.

Inca, por medio de sus comisionados, agradeció de nuevo a nuestra primera autoridad civil las finezas y atenciones tenidas para con ella.

El Gobernador dijo que agradecía las amables frases de la representación de tan laborioso pueblo, asegurando que no lo olvidaría nunca como tampoco aminorará en lo más mínimo sus cristianos sentimientos de protección al desvalido.

El Gobernador fué, con motivo de sus palabras objeto de una verdadera explosión de simpatía.

El discurso del señor Gobernador fué favorabilísimamente comentado, no solo por la belleza del lenguaje en que lo envolvió, sino por tratarse de una improvisación discretísima en momentos de verdadera congoja, en la que, en sentidas frases, vertió toda la grandeza de su alma cristiana ante el infortunio de un pueblo.

Con dicho motivo Inca profesa un verdadero cariño a D. Constantino Vázquez Jiménez que exteriorizó con el acto celebrado ayer en el "Hotel Villa Victoria,,.

* *

El señor Gobernador asistió, ayer mañana, a los solemnes funerales celebrados en la Santa Iglesia Catedral en sufragio del alma del Marqués de Estella.

* *

A los donativos que recibió ayer el señor Gobernador con destino a los damnificados por la desgracia ocurrida en Inca, hay que añadir los siguientes:

De don Ramón Martinez Sevilla, 5 pesetas; de la Sociedad Hípica 50 id.; del Marqués del Palmer 25 id.; de don Bernardo Truyols 10 id.; de la Unión Nacional de Fabricantes de calzado 100 id.; de don Jaime Enseñat, 15 id. y de don Julio Inoges, 3 id.

Suman ayer y hoy 468 ptas.

* *

Nos ha dicho el señor Gobernador que, a diario recibía denuncias así de la guardia civil, como de la policía y particulares de que en la isla se jugaba a los prohibidos.

No está en el ánimo del Gobernador castigar a nadie, por el contrario si ha impuesto alguna multa está dispuesto a condonarla, pero, ante su condescendecia espera nuestra primera autoridad civil que, dueños de cafés y establecimientos de cualquiera clase donde concurra el público eviten por todos los medios el que se juegue en la referida forma, pues de no hacerlo así, se verá en el sensible caso de castigar a quien fuere con toda la intensidad que la Ley permite.

Por tanto, ha terminado diciendo, ruego a todos que atiendan mi petición.

* *

A pesar de las diferentes indicaciones que ha hecho el señor Gobernador sobre la falta de luces en los carros que transitan por las carreteras de la isla, continúan muchos de ellos sin llevarla. Ello no sólo ocasiona una dificultad grande a los que transitan en regla sino que dice muy poco en favor de una población culta.

Esto ha dicho el señor Gobernador y rogádonos que llamemos la atención al público a fin de que deje de subsistir el referido inconveniente, pues de lo contrario, a los infactores dela disposición que regula el citado extremo se les castigará con las correspondientes multas.

Quiere el señor Gobernador, no solo que se eviten las desgracias que dicha anomalía puede ocasionar sino que el turista pueda convencerse de que Palma es por todos concetpos una población culta y que vive en la vanguardia del progreso.

Por nuestra parte consideramos muy legítimo el deseo de la primera autoridad civil de la provincia.

* *

A diario recibe el señor Gobernador denuncias sobre la intrusión que en los diferentes órdenes de la vida, (medicina, arquitectura, farmacia, etc.) tienen ejerciendo muchas personas en la isla. Ello puede ser un inconveniente grande por muchos conceptos y por tanto hay que evitarlo, nos ha dicho.

Y, al efecto, nos ha rogado llamemos la atención sobre dicho extremo a los alcaldes de la isla encareciéndoles que por todos los medios eviten el abuso que cualquier dia puede tener consecuencias funestas.

* *

Nos ha dicho el señor Vázquez Jiménez que le había visitado esta mañana una comisión de tranviarios para rogarle intervenga en una cuestión que sostienen con la Compañía de Tranvías procurando su pronta solución.

El señor Gobernador les ha contestado que, después de oídas las partes estudiará el asunto para adoptar luego la resolución que crea pertinente.

* *

Los señores don Gabriel Carbonell, don José Casasnovas y el Conde de Peralada han visitado esta mañana al señor Gobernador para recomendarle un proyecto de comunicaciones marítimas para Baleares que favorece grandemente al turismo.

El Gobernador ha prometido estudiar el asunto y apoyarlo siempre en favor de los intereses de Mallorca

Patronato de Reclusos y Líbertos

Ayer celebró sesión esta Junta, bajo la presidencia del Excmo. señor don Ramón Pérez Cecilia, presidente de la Audiencia Territorial, y con asistencia del vice-presidente Rdo. Padre Guillermo Vives, S. S., señora doña María Guillón de Llompart, vocales don Enrique Catalá y don Pedro Buades y secretario don Angel Sieteiglesias.

El señor Presidente manifiesta que el Rdo. P. Ferriol, tesorero de esta Junta, hállase en periodo de franca convalescencia de la enfermedad que le retuvo en cama y siendo para todos los reunidos agradable el saber ha desaparecido todo peligro, se acuerda hacer constar la satisfacción de esta Junta por la expresada mejoría, como también que en nombre de aquélla se le comunique así al interesado.

A continuación da cuenta del resultado del concurso abierto entre las casas comerciales de Palma para la presentación de proposiciones relativas a la adquisición del aparato de radio-telefonía con destino a los reclusos de la Prisión Provincial, y dice haberse recibido presupuestos en éste sentido de cinco establecimientos de la localidad. Mas como la elección del aparato receptor debe de hacerse inspirán-

CÁMARA-FRIGORIFICA
Especial para la conservación de huevos: se ofrece con inmejorables condiciones.
(HIELO)
a 0'30 LA ARROBA
Fábrica ORDINAS, Manteros, 12, Palma

HERMANOS ALOMAR
Ex-alumnos de los Hospitales y Facultad de Medicina de Paris, Curación radical rápida de la BLENORRAGIA mediante aparato de su invención.
Tratamiento moderno y eficaz de SIFILIS y enfermedades de la piel
Avenida Alejandro Rosselló 103—Teléfono 357
CONSULTA: De 10 mañana a 4 tarde -Económica para obreros de 6 a 8 noche.—Jueves y Festivos de 8 a 12 mañana.

M.C.D. 2022

dose en un principio de técnica toda vez que debe buscarse la mayor perfección dentro de las diferentes marcas en relación con el precio y al mismo tiempo la máxima economía en igualdad de circunstancias, es conveniente — sigue diciendo — que la Junta se asesore de un técnico imparcial.

Aceptada la idea, se acuerda a propuesta del señor Presidente, que los señores don Enrique Catalá, don Pedro Buades y don Angel Sisteiglesias se entrevisten con un técnico especializado en estudios de radio-telefonía a fin de que éste con pleno conocimiento de causa y a la vista de modelos y marcas pueda aconsejar la conveniencia de elegir el aparato que reuna las mejores condiciones.

Y no habiendo otros asuntos a tratar se dió por terminado el acto.

¿Saldrá V. de Compras? Visite pues la
CASA MATONS

Notas del Carnet

PERSONALES

Por el abogado don Eugenio Roig, de Castellón, en representación del Comerciante de esta plaza don Arnaldo Estades y para su hijo don Juan, Ayudante de Obras Públicas que presta sus servicios en aquella ciudad levantina, ha sido pedida la mano de la distinguida señorita Mercedes Berna Salinas.

La boda se celebrará en breve.

* El distinguido propietario de Selva don Jaime Solivellas, padre de nuestro amigo el médico don Antonio, ha sufrido una delicada operación de cataratas, la que le ha practicado con éxito completo el reputado médico oculista don Jaime Comas.

DE VIAJE

* Esta mañana han llegado de Barcelona don Ramón Trias, don Rene Berrall, don Rafael Domingo, don Rafael Clar, don Juan Cálido, don José Martí, don Emilio Vilar, don Guillermo Ribot, don José Rodríguez, don Miguel Servole, don Gabriel Rebassa y don Pablo Aguiló.

* Tienen esta noche decidido viaje para Barcelona don Enrique Subirats, don José Costa, don Rafael López, don Rafael Moper, don Salvador Ramis, don Arturo Vidal, don Miguel Rosselló, don Jaime Nebot, don Francisco Rotger y don Antonio Terrades.

* Piensan embarcar esta noche para Valencia don Valentín López, don Rafael Fuster, don Vicente Aristegui, don Juan Moll y don José Castelló.

Igualmente saldrá el Ayudante del Capitán General don Juan Huerta Alfaro.

* Esta mañana han llegado de Barcelona don Guillermo Dor, don José Olió, don Jaime Francés, don Casimiro Colsaga, don Ricardo Heras y don Vicente Oliver.

RELIGIOSAS

PARA MAÑANA

SANTOS.—Santos Nepiano y Benito, negro.

CUARENTA HORAS.— Concluyen en Santa Magdalena, en honra de Nuestra Señora de la Misericordia en acción de gracias por beneficios recibidos y por varios difuntos. Exposición a las seis y cuarto, a las nueve Oficio. Por la tarde, a las siete, Rosario y ejercicio solemne de los Jueves Eucarísticos con sermón por el Rdo. P. Angel Elías, Comendador de la Orden Mercedaria, Te-Deum, reserva de S. D. M. y adoración de la Reliquia de Santa Catalina Thomás.

OTRAS FNUCIONES.—En la Merced, a las siete y media Comunión general para los asociados de los Jueves Eucarísticos. La función de la tarde o sea la Hora Santa la celebrarán en Santa Magdalena en honor de la Bta. Catalina Thomás como homenaje para su Canonización.

VISITA.—A Nuestra Señora del Confalón en Santa Eulalia.

P. DURAN
Médico
Odontólogo
RAYOS X
DIATERMIA
MANACOR

MARITIMAS

ENTRADAS. — Con el pasaje, valija y carga ha llegado esta mañana de Barcelona la motonave "Infante don Jaime" capitán don Mateo Seguí.

Del mismo destino con el pasaje y carga ha llegado esta mañana el vapor "María Mercedes" capitán don Damián Rigo.

Del mismo puerto ha llegado hoy con carga general el vapor "Cabo San Martín" capitán don Pedro Achutegui.

De Ibiza llegó hoy la goleta "Isabel patrón don Antonio Bonet.

DESPACHADOS. — Con el pasaje, valija y carga saldrá esta noche a las siete para Valencia el vapor "Jorge Juan" capitán don Francisco Sastre.

A las nueve de esta noche con el pasaje, valija y carga saldrá esta noche para Barcelona la motonave "Infante don Jaime" capitán don Mateo Seguí.

Para Barcelona saldrá el pailebot "Estela" patrón don Nicolás Company.

Para Tarragona el vapor "Cabo San Martín" capitán don Pedro Achulegui.

EN LA AUDIENCIA

El horroroso crimen de Sant Jordi

Hoy ha empezado la vista de la causa - Declaraciones del amo y del gañán - Informes de los peritos médicos

Tal como habíamos anunciado, esta mañana a las 11 ha empezado en nuestra Audiencia, la vista de la causa instruída con motivo del horroroso crimen de Sant Jordi, luctuoso suceso que conmovió a Mallorca entera y que colocó sobre el tapete de la triste actualidad la figura de dos desgraciados por los cuales pide el Representante de la Ley la última pena.

Los antecedentes del proceso ya los conocen nuestros lectores. LA ULTIMA HORA ha dedicado páginas enteras a la información del crimen, habiendo publicado igualmente hace unos días las conclusiones provisionales del Fiscal y de las defensas de los procesados, motivo por el cual no lo hacemos ahora.

EXPECTACION.— PRECAUCIONES.

Sin temor a pasar por hiperbólicos podemos afirmar que el juicio que ha empezado hoy a verse en nuestra Audiencia ha causado una expectación inusitada. Desde muy de mañana por los alrededores del Palacio de Justicia había compactos grupos de personas que allí se dirigían con la esperanza de "coger un buen puesto". Se nos ha asegurado que a eso de las 5 de la mañana, ya a las puertas de la Audiencia había quien iniciara la "cola". Por ello puede juzgarse la certeza de nuestra aseveración.

Poco antes de la hora señalada para el comienzo del juicio, el Patio del Palacio de la Almudaina estaba completamente lleno. Varias parejas de Seguridad y de Guardia Civil montada cuidaban de que el orden no fuera alterado, precaución tomada principalmente para garantizar sin estridencias el paso de los procesados al ser conducidos a la Audiencia. Dicha precaución no era inútil, pues aún cuando el traslado de aquéllos ha sido llevado a cabo a una hora desusada por lo anticipada, las 8 y media, no ha podido conseguirse completamente que dicho paso pasara inapercibido.

EMPIEZA LA VISTA

La sala donde se celebraba la vista, ya antes de la hora señalada para el comienzo de ésta estaba materialmente llena. Así que, pocas personas han podido penetrar después de pronunciado el ritual "Audiencia pública".

Buen número de señoras y señoritas, por lo visto amantes de las emociones fuertes, ocupaban varios bancos dispuestos inmediatamente a continuación de la mesa del Secretario, entre ésta y el banco destinado a los representantes de la Prensa.

En estrados se veían muchos Abogados en ejercicio; y en la parte destinada al público una multitud que apenas podía contenerse dentro de los límites reducidos de la Sala.

Alas 11 en punto, y constituído el Tribunal en la forma que ayer publicamos, el Presidente Ilmo. señor D. Jovino Fernández Peña ha ordenado el comienzo de la vista.

INTERROGATORIO DEL GAÑAN

Bernardo Suau, el autor material del crimen, invitado por el señor Presidente a contestar en verdad a cuanto sepa y fuera preguntado, después de responder a las preguntas generales de la Ley, de las que resulta que tiene 24 años, que es soltero, trabajador del campo y natural de Santa Eugenia, es interrogado por el Ilmo. señor Maceras, Fiscal de S. M., en la siguiente forma:

Conviene advertir que el procesado Suau ha contestado en todo momento con firmeza y decisión, sin titubeos.

Primeramente, a preguntas del señor Fiscal, ha manifestado que trabajaba a las órdenes del Bartolomé Gamundí desde hacía 8 años, tan solo interrumpidos por el tiempo en que tuvo que permanecer en filas, y que nunca tuvo contra él ninguna clase de resentimientos. Que en Noviembre del año pasado el amo se sinceró con él respecto a los muchos gastos que tenía debido a la enfermedad que aquejaba a su mujer, terminando con el comentario de que se vería en la necesidad de hacer una de sonada. Que con anterioridad ya le había oído quejarse de lo mismo, principalmente por no tener dinero con que hacer frente a las necesidades de la familia, y tan es así—ha añadido—que mi madre, que era la nodriza de uno de los niños de mi amo, le dejó 400 pesetas que después le devolvió.

Días antes añade—del 19 de Noviembre, me cogió de nuevo mi amo, y haciéndome las lamentaciones de costumbre terminó diciéndome que le debía librarle del gasto máximo, que era su mujer, dándole muerte. Yo le dije que no quería hacerlo. Después, el día 18 del mismo mes, o sea la víspera del crimen, fué a encontrarme de nuevo en ocasión en que yo arreglaba los animales, y me dijo: "Mira Bernardo: has de matar a mi mujer y al niño". Yo me negué de nuevo; él insistió y entonces para que me decidiera me entregó una cantidad de dinero, diciéndome: "Ahora te doy este dinero: más adelante te daré más. Haz la muerte tal como te digo, y ten cuidado de, cuando la realices, no llevar este dinero encima".

—Fiscal: ¿Recuerda Vd. haber declarado ante el Juez nada menos que once veces?

—Gañán: No sé cuántas.

—Fiscal: ¿Y cómo no dijo allí que el amo le hubiese dado dinero a cuenta de la muerte?

—Gagán: Porque el amo me encargó particularmente que no lo dijera.

—Fiscal: ¿Y qué dinero le prometió más?

—Gañán: El amo me dijo: Toma este dinero. Después de vender las almendras tendré más.

Fiscal:—¿No recuerda haber afirmado que Vd. y tan solo Vd. fué el autor del crimen?

Gañán:—Lo dije porque el amo me aseguró que llegaría a darme más de 1.000 pesetas.

Fiscal:—¿Fué Vd. solo quien mató a la mujer y al niño?

Gañán: No señor.

Fiscal:—¿Quién intervino?

Gañán:—Gamundí. Vino de Algaida en bicicleta para ayudarme.

Fiscal:—¿Por qué, pues, no dijo usted esto desde un principio?

Gañán:—Ante el Juez dije que había sido yo el solo autor, porque a los pocos días de estar en la Carcel vinieron a verme dos señores que dijeron ser mi Abogado y mi procurador y me dijeron que en las declaraciones me convenía afirmar que yo era el solo autor.

Fiscal:—¿Hacía muchos días que estaba Vd. en la Cárcel cuando recibió esta visita?

Gañán.—Un mes o mes y medio

Fiscal:—¿Y era la primera vez que veía Vd. a dichos señores?

Gañán:—No los había visto nunca Además, me preguntaron donde estaba el dinero que Gamundí me había entregado, manifestándome que de no reafirmarme en la Audiencia de que yo era el único autor me echaría mucha tierra encima.

(En este momento el declarante es invitado por el señor Presidente a que diga si estos señores se encuentran en la Sala. Bernardo Suau mira a un lado y a otro por dos veces consecutivas y dice que no).

Fiscal:—Vd. una vez declaró en el sentido de afirmar que era el solo autor de las muertes; después dijo que le acompañó el amo, y posteriormente, al poco tiempo de haberse descubierto el dinero Vd. volvió a decir que las había realizado solo. ¿Cuando dijo la verdad?

Gañán:—Esto último no lo recuerdo.

Manifestado por el señor Fiscal que ya no tiene necesidad de preguntar más, empieza su interrogatorio el Abogado señor Pou, defensor del Bartolomé Gamundí.

Pou:—Diga Vd. si al ser detenido la Guardia Civil le trató bien, e incluso le dieron de cenar.

Gañán:—Sí.

Pou:—Recuerda Vd. si un guardia le preguntó si era Vd. el único autor, y Vd. le contestó que sí?

Gañán:—No lo recuerdo.

Pou:—Después del crimen fué Vd. a Algaida a avisar a la familia, regresando con ésta a San Jordi. No es esto?

Gañán:—Sí.

Pou:—Por el camino, contó Vd. lo que había sucedido?

Gañán:—Sí. Dije lo que debía decir, y como mi madre me preguntara si estaba bien seguro de que la esposa y el hijo del Gamundí estaban muertos, éste contestó: "Y bien cierto que es".

Pou:—La víspera del crimen, su madre de Vd. y el Gamundí fueron juntos a buscar una carretada de leña?

Gañán: Creo que sí.

Pou:—¿Y Vd., no recuerda que acompañó a su ama hasta la carretera con el fin de comprar aceite a un vendedor ambulante?

Gañán: No me acuerdo; creo que sí.

Pou:—Cuantos colchones hab a en la habitación de la muerta?

Gañán:—Dos.

Pou:—¿Qué dinero tenía el día del crimen?

Gañán:—Creo que 60 o 70 céntimos, y además el dinero que el amo me había entregado para que lo guardara.

A continuación el Bernardo Suau es interrogado por su Abogado defensor señor Cortés, en la siguiente forma:

¿Qué jornal ganaba Vd. en casa de Gamundí?

Gañán:—Trece duros.

Cortés:—Quien los percibía?

Gañán:—No lo sé.

Cortés:—Trabajaba Vd. a toda hora, incluso los domingos?

Gañán:—Sí, señor; siempre.

Cortés:—Se quedaba Vd. a veces solo en la casa, sabiendo que en ella había dinero?

Gañán:—Sí, señor. De una vez sé que allí guardaban 900 duros.

Cortés:—Gamundí llevaba a medias con otra persona un huerto?

Gañán:—Sí señor; y como dijera que perdía en ello dinero, por las noches hacía que yo, sin saberlo el otro dueño, fuera a dicho huerto a buscar muniatos y gavillas de hierba.

Cortés:—Donde pernoctaba Gamundí cuando iba a Algaida.

Gañán:—En casa de sus suegros.

Cortés:—Porqué la noche de autos fué Vd. a buscarle directamente a la Torre?

Gañán:—Porqué él me dijo que me esperaría allí.

Cortés:—¿Es cierto que cuando le propuso el crimen Vd. le manifestó que no quería llevarlo a efecto?

Gañán:—El amo me dijo que era yo quien debía matar, y que de no hacerlo me mataría él a mí. Yo dudé mucho, incluso en el momento de coger el cuchillo, y hasta llegué a decirle: ¿Por qué no los matáis vos?

Cortés:—Y la primera vez que declaró, por qué dijo Vd. que era el único autor?

Gañán:—Porque el amo me había repetido muchas veces que yo nunca debía decir otra cosa. Me añadía que él tenía mucha influencia con un tío del Banco de España y que me salvaría. Después que hablé con el Comisario de policía me determiné a decir la verdad.

Cortés:—Es cierto que Vd. cobraba semanalmente la leche?

Gañán:—Sí, y jamás retuve un céntimo.

El Fiscal solicita del Presidente que, de acuerdo con lo manifestado, se haga constar en acta que el Bernardo Suau mató indueido por el amo y que éste le ayudó. Así se acuerda.

Acto seguido el Presidente ordena le sea exhibido al gañán el cuchillo con que realizó el crimen, y le pregunta: ¿En que posición estaban madre e hijo cuando Vd. les mató?

Gañán:—Acostados.

Presidente: No quiso Vd. despertarlos antes?

Gañán: No.

Presidente:—La acometida fué tan súbita que nopudieron darse cuenta?

Gañán: No pudieron dársela. Ella estaba de costado, y yo le puse una mano sobre la frente para sujetarla mejor.

Presidente: Y el niño?

Gañán: Pronunció mi nombre.

Presidente:—¿Y el marido, donde estaba?

Gañán: Aguantaba a su mujer por los pies. El hizo que yo penetrara antes en la habitación, y me dijo: "Pónle la mano sobre la frente y deguéllala". Yo lo hice tal como se me dijo, y ella ya no se movió más.

Presidente:—En aquel momento movieron Vds. las ropas de la cama?

Gañán: No señor. Como yo llevaba algunas manchas de sangre me lavé. El Gamundí también llevaba algunas manchas en los pantalones. Se lavó igualmente y se fué a Algaida. Todo lo que después hice, colocar la petaca y la cartera sobre la muerta, irme al café de Sant Jordi, etc., fué por consejo del amo, incluso los gritos que proferí.

Presidente:—¿Y la petaca y la cartera que colocó sobre la muerta, no fué para que se creyera que el móvil del crimen había sido el robo?

Gañán: No, no. Lo hice porque me lo mandaron, y por nada más.

LA DECLARACION DEL BARTOLOME GAMUNDI

Terminado el interrogatorio del gagán, se ha procedido al examen del Bartolomé Gamundí.

Preguntado por el Fiscal manifiesta que se casó con la víctima allá por el año 1922, y que siempre se llevó bien con ella.

Fiscal:—Después del matrimonio su esposa dió a luz a una niña, después tuvo otra y después dos gemelos. No es esto? Y quedó delicada de salud, no es verdad?

Gamundí:—Sí, señor.

Fiscal:—No obstante llevarse bien con su mujer, y no obstante vivir con ella, en 1928 o 1924 empezó a tener usted relaciones íntimas con otra persona. No es así?

Gamundí:—En cierto modo, sí.

Fiscal:—Recuerda Vd. haber hablado con su suegro respecto a la enfermedad de su mujer, diciéndole que ésta estaba enferma, podrida?

Gamundí:—No lo recuerdo.

Fiscal:—Recuerda haber dicho en más de una ocasión que ya estaba cansado de pagar dinero por ella a los médicos, y que su esposa no era para Vd. más que una carga?

Gamundí:—No tengo presente haber dicho tal cosa, porque no era verdad.

Fiscal:—No recuerda que con motivo de haber su esposa dado luz a dos gemelos, Vd. dijo que haría *una* de sonada y que terminaría con todo incluso con Vd. mismo colgándose de un árbol?

Gamundí:—No es cierto.

Fiscal:—No es más cierto que al hacerle la misma pregunta en el Juzgado, Vd. afirmó la posibilidad de haberlo dicho?

Gamundí:—No lo recuerdo.

(El Fiscal solicita la lectura de una declaración del mismo Gamundí que consta en el sumario, de la que se desprende que sí lo dijo).

Gamundí:—No lo recuerdo. Es posible que me haya exclamado alguna vez y que lo haya dicho por decirlo. Pero repito que no lo recuerdo.

Fiscal:—El 18 de Noviembre de 1929 estuvo Vd. en la casa de Sant Jordi, y es cierto que hizo Vd. que su suegro se marchara a Algaida?

Gamundí:—Sí es cierto. Mi suegro fué allá porque debía sembrar guisantes.

Fiscal:—No es cierto que dicho día, estando en la cuadra, dijo Vd. a Bernardo que ya estaba harto de todo y le propuso la muerte de su esposa e hijo, punto sobre el que más tarde insistió de nuevo?

Gamundí:—No señor.

Fiscal:—Recuerda si en dicho día entregó a Bernardo 600 y pico de pesetas a cuenta de lo que más tarde le entregaría?

Gamundí:—No señor. Es mentira.

Fiscal:—¿Sabe Vd. que a últimos de Diciembre o principios de Enero fué encontrado dicho dinero, que era de usted?

Gamundí:—No lo sé.

Fiscal:—El 19 de Diciembre estuvo todo el día trabajando en Algaida?

Por qué dejó a su esposa e hijo solos con Bernardo? Trabajó Vd. todo el día y cenó con su suegro?

Gamundí:—Pasé el día en Algaida porque allí tenía trabajo. Desde las 5 y media hasta la hora de cenar estuve con mi suegro; después fuí al café y a dormir a la Torre.

Fiscal:—Insiste Vd. en afirmar que los billetes que entregó a Suau no era una cantidad a cuenta?

Gamundí:—Nunca le dí ningún dinero.

Fiscal:—Vd. recuerda algo relacionado con el dinero encontrado?

Gamundí:—Solo sé que un día en la Cárcel me dijeron que Bernardo acababa de declaralo todo, y yo dije que cuanto tengo se lo daría a aquél para que declarara no lo que yo quiero, sino la verdad. Aun ahora haría lo mismo, para librar mi nombre y el de mis hijos de la deshonra.

Fiscal.—Recuerda que en unos pantalones de Vd. y en una pelliza se encontraron manchas de sangre?

Gamundí:—Desde luego no creo fueran de sangre; y si lo eran tenían su origen en que yo ayudé a quitar las ropas de la cama, después que se hubieron llevado los cadáveres.

Inmediatamente después es interrogado por el Abogado señor Cortés.

A preguntas de éste afirma que el Suau cobraba a veces él mismo el jornal que ganaba, que le tenía por fiado y honrado y que nunca le hubiera creído capaz del crimen realizado. Afirma que en Algaida, en contra de lo que tenía por costumbre hacer, la noche del crimen pernoctó en la Torre con el fin de poder cuidar de las caballerías Se ratifica además en lo expresado sobre lo que hizo la noche del crimen.

A preguntas de su defensor señor Pou refiere minuciosos detalles relacionados con su esposa, a la que quería con delirio. Explica un detalle que cuando ocurrió pudo parecer extraño, y él es, que en el cementerio,poco antes de enterrar a su mujer, reclamó los pendientes que llevaba. Lo hizo porque se lo había encargado así la madre de la víctima, que creía que llevando los pendientes puestos su hija no podía entrar en el cielo.

Asegura que cuando se casó con su esposa, sus suegros tenían deudas, y que él con su trabajo las ha ido pagando. Refiere detalles que demuestran el cariño que sentía por las dos víctimas, y explica la procedencia del dinero que el día del suceso había en su casa.

Cuando se enteró de los pormenores del crimen no podía creerlos, y tan es así que no se abalanzó contra Bernardo cuando le dijeron que éste los había matado porque no lo creía. Dice que poco después de realizado el crimen fué reconocido minuciosamente por un teniente de la Guardia Civil, y no se le encontró ningún vestigio de sangre.

INFORME DE LOS PERITOS MEDICOS

Después de la declaración prestada por el Bartolomé Gamundí, se ha procedido al examen del informe o informes emitidos por los médicos señores Valentí, Sureda y Vidal, Ferrando y Claverol y los forenses señores García Roglá y Obrador.

Estos dos últimos señores se ratifican en todo lo expresado en el dictámen de autopsia.

Pou:—Creen Vds. que el autor del crimen fué una sola persona?

Roglá: Sí señor.

Cortés: Han podido Vds. formar un criterio sobre el Suau?

Valentí: Hemos estudiado clínicamente al Suau, teniendo en cuenta los antecedentes familiares. Respecto al padre no consta nada.

En cuanto a la madre, ha sido tratada de histerismo por mis compañeros señores Ferrando y Claverol Ha padecido y padece, además hemorragias nasales debidas a su constitución hemofílica. Los señores Ferrando y Claverol aseguran que la constitución mental de la madre es de atraso. Bernardo presenta trazas de lo mismo.

En el sistema nervioso presenta zonas de resistencia dactil inequívocas; pinchado, examinado con los ojos vendados en piernas y brazos no experimenta dolor. En la exploración psiquica ha demostrado notoria insuficiencia de las percepciones, lo que unido al retardo en la asociación de ideas constituye un síndrome de obtución mental asocia perezosamente. Invitado a que redujese dos duros y dos pesetas a pesetas necesitó para ello veinte segundos.

Ni en San Jordi ni en Algaida pudieron enseñarle ni a leer ni a escribir. Solo dibuja su nombre. No sabe sumar números mayores de diez. No sabe el día en que se encuentra ni el mes ni el año. Desconoce igualmente la concanetración de las estaciones.

Su intligencia es menos que rudimentaria. Yo le pregunté: ¿A quién quieres más?, y me contestó a mi madre. Porqué? le repliqué, y contestó Porque es mi superior. ¿Y quién es un superior? le dije. El que manda, fué su contestación.

Por último le dije: ¿Tú estás contentó de lo que has hecho? No, contestó. ¿Porqué? Pues porque estoy en la cárcel.

Termina afirmando el doctor que le cree un débil mental rayano en la imbecilidad y por lo tanto irresponsable.

Presidente:—La debilidad ¿no puede proceder de falta de instrucción?

Valentí:—No, señor.

Presidente.—El hombre que discierne en forma que busca una exculpación de lo que ha realizado; que repite ratificándose, que amplía detalles para desvirtuar el suceso; que trata de evolucionar buscando la complicidad de un tercero, ¿es esto de anormal? Yo he examinado todos los detalles y no encuentro que sea un débil mental.

Ferrando.—Su Señoría no es un psiquiatra y no puede decirlo, S. I. Está equivocado.

(En este momento se promueve un incidente entre los médicos interviniendo en una forma enérgica el Abogado señor Cortés que reclama sea examinado bien el caso pues es de importancia notoria para la defensa de su patrocinado. En el público se promueven algunas manifestaciones y el presidente amenaza con despejar la Sala.

El señor Cortés interrogando al señor Ferrando dice:

—...¿Cree Vd. que el Suau pudo obedecer a una sugestión?

Ferrando.—Sí, señor.

Roglá.—No, señor.

Cortés.—¿Creen que un débil mental puede tener memoria?

Valentí.—Precisamente se caracteriza por ello.

El Sr. Claverol hace relación de ciertas enfermedades padecidas por el Suau para concluir afirmando que esinca paz de concebir las ideas abstractas.

El Fiscal pregunta: Se trata de un débil mental. ¿A qué es debida esta debilidad?

Valentí.—Es congresista.

Fiscal.—¿Desde cuando padece la madre de histerismo y hemofilia?

Ferrando:—Hace máe de 20 años. En la debilidad mental no conocemos las causas, pero sí los efectos. No es un abulico, es un psudo abúlico, comprende, pero muy difícilmente.

Interviene el señor Roglá diciendo lo siguiente:

Empieza diciendo que desde los últimos días de noviembre, en que el Excmo. Sr. Fiscal pidió de visu en la Cárcel, un avance de informe a los Sres. Roglá y Obrador y en cuya impresión se reflejaba la normalidad del estado mental del Suau, hasta la fecha, han practicado reconocimientos diariamente y con toda minuciosidad, buscando en los estados de su conciencia, al objeto de dictaminar respecto a la responsabilidad o irresponsabilidad del citado gañán.

De todas las investigaciones practicadas, saca el Dr. Roglá la convicción de que el Suau es solamente un hombre poco instruido, pero no un imbécil ni un débil mental.

La debilidad mental, dice, es un déficit psiquico, congénito, detipo degenerativo, y de la misma rama de la imbecilidad e idiotez, con las que se diferencia por cuestión de grado.

Una de las características de todo débil mental, es presentar una atención fatigable, hasta el extremo, de que si los imbéciles no se instruyen es por no poder prestar atención perseverada, por impedirlo la fatiga.

Pues bien, yo he explorado la atención en este sujeto, según las normas del gran psiquiatra alemán Julio Reake, es decir, haciendo tachar de una página, una determinada letra y en efecto, aquí os presento una cuartilla en donde no falta ni una sola letra indicada sin tachar y de cuya autenticidad en la prueba, pueden dar fé los oficiales de la Cárcel, ya que delante de ellos se hizo ésta investigagación.

Yo no digo que este hombre sea instruido pero si susceptible de instrucción y la prueba clara os la traigo con el hecho de que durante los días en que han convivido en los patios de la Cárcel, el Suau y los carteristas detenidos en Alcudia íntimamente ha aprendido a leer, hasta poder leer una página de cartilla; y esta prueba de capacidad hace pensar que si en 15 días aprende a leer, dentro de una Cárcel, con un buen profesor y tiempo suficiente, este hombre sería un segundo Castelar.

He oído hablar, continúa diciendo, de sujestibilidad y esa capacidad para ser sujestionado, el Suau no la tiene; claro, que en un sentido de generalización metafórica, todo mútuo influjo entre hombres genera sugestion; yo mismo estoy seguro de estarla realizando entre los que me escuchan y lo mismo ocurrirá dentro de breves minutos con su abogado defensor; pero hay que distinguir entre esta sugestión y la sugestión patológica producida por la falta de control

M.C.D. 2022

de ese psiquismo superior, director siempre de los actos reflexivos y conscientes y responsable siempre de nuestra razón y de nuestro libre albedrío.

Pues bien; yo os digo que los resortes de la voluntad de ese hombre, son firmes y que cuando realizó los actos que se le imputan obro con plena posesión de sí mismo y sin ninguna influencia extraña generadora del delito.

Quisiera controvertir punto por punto los débiles motivos en que se ha fundamentado el Sr. Valentí para sentar una conclusión de irresponsabilidad, de este sujeto, cuya conclusión creo sincera, pero equivocada, pues de pararse en nimios detalles y dar crédito a su interpretación, había de generalizarse la locura a todos los habitantes de la tierra.

Quiero terminar mi informe pronto para no fatigar la atención de la Sala y del Excmo. Sr. Fiscal en la conclusión en síntesis, haciendo honor al juramento que tengo prestado de decir la verdad en conciencia con el siguiente extremo, es decir que el Bernardo Suau, cualquiera que sea el acto que se le imputa, debió obrar con plena conciencia del hecho que realizaba, sin circunstancias que pudieran debilitar su responsabilidad y con plena reflexión y conciencia.

FINAL

Acto continuo, siendo la una y media de la tarde el señor Presidente suspende la sesión para continuarla mañana jueves a las diez y media de la misma.

EL TIEMPO

Observaciones a 8 horas del día ayer, facilitadas por la estación Meteorológica del Instituto de Baleares.

Presión admosférica a 0° N. M. G. N.	761.9
Características de la tendencia barométrica.	S. F.
Tendencia barométrica.	+ 06
Dirección y fuerza (escala telegráfica) del viento.	N. 1
Estado del cielo.	N.
Temperatura C°.	10'2
Humedad relativa.	86
Temperatura máxima de ayer.	19'6
Temperatura mínima.	4'4
Id. id. a descubierto.	3'0
Lluvia en 24 horas.	00

2 Abril de 1930

Mañana:

SANTORAL.—Se celebrará la festividad de San Benigno.

CORREO MARITIMO.—A las 7 de la mañana llegará vapor correo de Barcelona.

A la misma hora llegará vapor correo de Valencia e Ibiza.

A las 3 y media de la noche saldrá vapor correo para Mahón.

A las nueve de la noche saldrá vapor correo rápido para Barcelona.

MERCADO.—Se celebrará en Inca, Muro y Andraitx.

LIRICO.—Sesiones de cine de 6 tarde a 12 noche.

BALEAR.—Sesiones de cine de 3 tarde a 12 noche.

CINES.—Moderno, Oriental, Principal, Rialto, Mallorca y Asistencia Palmesana.

Espérese unos días y podrá ver el nuevo coche CHEVROLET que es el mejor de todos los de su categoría

Damián Tous Nadal
ENFERMEDADES DE LA MUJER
Martes, jueves y sábados.
Consulta a las 11.—Unión, 53.

Die Spanische Riviera und MALLORCA
POR
Friedrich Chistiansen
16 PTAS. EJEMPLAR
En venta en la librería de José Tous

SE NECESITA
Obrera forjador de hierros
Buenas referencias
Razón: Plaza de Santa Eulalia, núm. 10.

COMPRARIA
Motor eléctrico de 10 a 15 H. P.
Razón plaza Santa Eulalia n.° 10

Pastillas Pertussina
Su nombre mismo indica para lo que sirven. Valen mucho; cuestan poco, solo 2 reales caja, en las Farmacias de Palma, de G. Vanrell; en la de J. Valenzuela y en el Centro Farmacéutico.

El CHEVROLET 1930 lleva grandes mejoras sobre su antecesor y se venderá a un precio más barato. Consúltenos.

Teatros

La reaparición de Douglas

Mañana jueves reaparecen en Palma la primera figura de la cinematografía mundial. El famoso as de la pantalla Douglas Fairbanks que tiene la virtud de llenar los cines en los cuales se proyectan sus películas.

Reaparece Douglas Fairbanks con el film de los Artistas Asociados "La máscara de hierro„ y ni que decir tiene que tratándose de un gran actor y de una gran película, su estreno tendrá lugar en los teatros Lírico y Balear, que como ya es sabido tienen la exclusiva de las películas maestras y de los ases del cine.

"La máscara de hierro„ es una película que ha obtenido un éxito formidable en Barcelona y el role de D'Artagnan da amplio campo a Douglas para lucir sus facultades de gran actor, de atleta y de saltarín.

La espectación para el estreno de esta eplícula es extraordinaria, tanto por las simpatías con que cuenta su protagonista, como por la colosal reclame de que viene precedida.

Completará el programa otra interesante película.

En el Balear las sesionesem pezarán mañana a las tres de la tarde y alternando con la orquestina de dicho teatro amenizará la proyección un aparato "Silver Radio„ de la casa Viromir de Barcelona.

En el Lírico las sesiones empezarán a las seis de la tarde, amenizando la proyección la orquesta de dicho teatro.

Ricardo Calvo

Conforme hemos anunciado el sábado de Gloria día 19 de Abril hará su reaparición en el escenario del Lírico el eminente actor gloria de la escena española Ricardo Calvo, que tan brillante campaña realizó en este mismo teatro hace dos años y al cual con tanto agrado recuerda nuestro público.

Desde que marchó Calvo de Palma en repetidas ocasiones ha intentado la Empresa del Lírico volverlo a contratar para complacer a nuestro público, pero siempre le fué imposible por la serie de actuaciones que tenía ya comprometidas. La compañía de Ricardo Calvo no ha dejado de trabajar desde que marchó de Palma y para conseguir su actuación aquí el sábado de Gloria hubo que contratarle con ocho meses de anticipación

En la actualidad Ricardo Calvo trabaja en el teatro Barcelona de la ciudad condal donde realiza una brillante campaña y allí trabajará hasta el Martes Santo, embarcando el Jueves Santo para Palma.

Ricardo Calvo lleva un extenso repertorio del teatro clásico y romántico y durante su breve temporada en Palma cambiará a diario el programa.

Uno de estos días publicaremos la lista de compañía y repertorio.

CONFERENCIA

El lunes dió su anunciada conferencia en el salón de actos del "Fomento del Civismo„, final del actual ciclo, su distinguido Presidente el Abogado y periodista don Jerónimo Massanet Beltrán.

Disertó sobre el tema "Servilismo y cobardías„, asistiendo al acto distinguida concurrencia.

Glosó las palabras de uno de los conferenciantes que le han antecedido en la tribuna al censurar las trasformaciones modernistas que la moda va operando en la mujer, diciendo que a medida que este se vuelve hombruna, el hombre se afemina.

Después de dedicar largamente la atención a la educación de la mujer, estudiando su influencia en la sociedad, y la inferioridad con que respecto al hombre le coloca su exigua personalidad civil, dice que el hombre, que lleva muchos siglos de mando, a decir verdad, aquí, ha llegado a merecer la más completa descalificación, y la patria, por nuestro empuje, va rodando hacia su decadencia y ruina.

A partir de las postrimerías del Siglo XVI España se ha ido desangrando, desmendrándose, hasta quedar reducida a la situación en que nos encontramos, no habiendo llegado a perder la independencia gracias al espíritu de la raza que arrojó por encima de los Pirineos al invasor a principios del Siglo pasado.

Habla de la pérdida de las colonias y el despilfarro de la administración pública, refiriéndose luego a los seis años de dictadura, que se abstiene por el momento de enjuiciar, diciendo que ella fué un castigo impuesto por nuestra conducta pasada, y señala el peligro de volver a aquel estado si no enmendamos la conducta pasada.

Salvo los buenos propósitos de algunos políticos eminentes y austeros todos ellos fracasados, cuantos grupos se han formado desde la restauración empujaron pendiente abajo la nación anteponiendo los egoísmos a las ideas y dejándose arrastrar por la corriente. Nuestra generación ha empobrecido y envilecido a España; hemos arrastrado las cadenas de la esclavitud y hemos gemido bajo la dictadura caciquil ejercida hipócritamente al grito de ¡viva la libertad y la democracia!

En 1923 se sentía en España el estertor de la agonía; pero no se nos ocurra sacudir sobre los políticos nuestra responsabilidad que a todos nos alcanza. El hombre se deja llevar constantemente de la cobardía y prevaricando a diario niega su tributo al honor y a la justicia cuando la conveniencia personal le llama por otro camino. El ambiente está corrompido y tolera y admite las mayores trasgresiones morales. Aduce varios ejemplos en apoyo de sus asertos, como quien dice después de una inundación. "hasta aquí llegaron las aguas„.

La debilidad nos induce a tolerarlo todo, a disculparlo todo, cuando se trata de personas de cierto viso; y en otro aspecto merece recapacitarse lo que viene ocurriendo en nuestras relaciones con los funcionarios públicos, que debieran ser todos ellos, altos y bajos, servidores de la nación, cuando frecuentemente actuan como verdaderos amos; no pareciendo que el salario que reciben les imponga obligaciones, sino solo derechos y atributos.

No existe una fuerza social que empuje a los funcionarios públicos al estricto cumplimiento de sus deberes, cuando la reorganización y dignificación de los servicios públicos es la verdadera y única panacea de los males que afligen a la patria.

Cuando esto ocurre por todas partes, los varones signos inequívocos de debilidad, no podemos quejarnos de que surja el feminismo propinando a la especie humana inyecciones de virilidad, de que tan falta se halla. Y hay que variar radicalmente si queremos regenerar al país.

Mientras los Reyes y los altos funcionarios no puedan venir aquí sin ser apenas vistos y convivir haciendo nosotros la vida ordinaria, sin las ficcionesde la etiqueta no podremos ser bien conocidos ni bien gobernados; mientras a la fuerza pública se le otorguen múltiples privilegios; mientras los empleados disfruten de privilegios relacionados con sus atribuciones; mientras los investigadores hayan de ser acicateados con premios para que cumplan su misión, mientras parezca odioso el exigir el extricto cumplimiento del deber, reinará un repugnante ambiente de cohecho.

Termina el señor Massanet su parlamento diciendo que hacen falta inyecciones de masculinidad.

Al finalizar fué el conferenciante muy aplaudido y felicitado, dándose por finido el curso de conferencias del presente año.

Radiotelefonia

BARCELONA

Programa para mañana.

11'00: Campanadas Horarias. Servicio Meteorológico. Estado del tiempo en Europa y en España.

13'00: Emisión de Sobremesa. Cierre del Bolsín de la mañana. El Sexteto Radio, alternando con discos selectos: "Le sourire de Germaine„; "Pa castizo, yo„; "Was Blumen träumen„; 'Arlaquinade„; "Ciboulette„.

Información teatral y cinematográfica.

"¡Adios, montañas mías!„; "Alma„; "El barberillo de Lavapiés„; "Intermedio„; "Sara„; "Taggú Jiu„.

Información de actualidad referente a la Exposición de Barcelona.

15'00: Cierre de la Estación.

17'30: Apertura de la Estación.

"Marcha Radiola„; "La Meiga„; "Florde ceibo„; "El alma del Sena„; "La Revoltosa„; "¡Es tu besar!„.

18'00: Cotizaciones.

18'05: Chistes, cuentos, adivinanzas, poesías, etc.

Continuación de la interesante novela infantil titulada: "¡Pobre Blas!„, escrita por la condesa de Segur.

Colegio de niños. "Por los alrededores de Barcelona„, original de Toresky.

Todos los trabajos serán leídos por dicho señor locutor.

18'30: Noticias de Prensa.

El Trio Iberia interpretará: "Marquise„; "La Bohème„; "Tus lindos ojos„; "Hollywood.

19'00: Cierre de la Estación.

20'30: Apertura de la Estación.

Curso elemental de inglés.

21'00: Campanadas horarias. Estado del tiempo.

Cotizaciones.

21'05: La Orquesta de la Estación interpretará: "Jojo„; "Campanero y sacristán„; Ballgeflüster„; "Printania„; 'Barques áu clair de lune„; "On her door step last night„.

22'00: Noticias de Prensa.

RADIOTEATRO DE E A J 1

22'05: Selección deli ntenso drama catalán en tres actos, original del glorioso autor Angel Guimerá, titulado "Terra Baixa„.

Información de actualidad referente a la Exposición de Barcelona.

23'30: Cierre de la Estación.

MADRID

22: Campanadas de Gobernación; Señales horarias; Ultimas cotizaciones de Bolsa; Los jóvenes compositores españoles en el Estudio de Unión Radio. Recital de obras de Julián Bautista.

24: Campanadas de Gobernación: Crónica-resumen de las noticias del día; Noticias de última hora; Servicio especial para Unión Radio, suministrado por el diario "El Debate„. Música de baile. Transmisión de las Orquestas de Florida, en el Palacio de Bellas Artes.

0'30: Cierre de la estación.

ROMA

9'15: Informaciones Prensa; Servicio meteorológico para embarcaciones.

12: Información Prensa.

14'15: Bolsa; Noticias.

14'30. El quinteto y canciones populares.

17'15: Cambios; Noticias; Información agrícola.

18: Concierto.

21'15: Noticias Prensa; Información deportiva; Cambios; Servicio meteorológico; Noticias; Plática; Hora oficial.

22'05: Retransmisión ópera desde el Teatro Real o concierto desde el estudio; Charla; Humorísticas; Información de arte y arqueología; Ultimas noticias.

MILAN

9'15: Informaciones.

13: Hora oficial; La Orquesta de Turín.

18'30: Noticias; La Orquesta de Turín.

14'30: Información comercial.

17'20: Noticias; Sesión infantil.

18: Discos: Bailables.

18'50: Noticias; Información agrícola.

20'15: Concierto.

21: Informaciones.

21'30: Conversación artística.

21'30: Hora oficial; Novedad literaria.

21'45: Comedia.

22'15: Concierto variado: "La flauta mágica„.

24: Noticias; Concierto.

LONDRES

10'15: Servicio diario.

10'30: Hora oficial, Greenwich; Pronóstico del tiempo.

10'45: Charla.

11: Experimentos de televisión.

12: Concierto vocal.

13: Sesión de órgano.

14: Discos.

14'30: Emisión para las escuelas.

15: Retransmisión desde la Abadía de Westminster.

15'45: Concierto vocal.

17'15: Sesión infantil.

18'15: Pronóstico del tiempo; Noticias.

18'35: Cotizaciones.

18'40: Composiciones de Scarlatti.

19: Información cinematográfica; Conferencia.

19'45: Variedades.

21: Pronóstico del tiempo; Noticias Cotizaciones.

21'25: Charla.

21'40: Dos operetas.

22'10: Concierto vocal.

22'40: Bailables.

Gacetillas

PRESENTACION.— Interesa se presenten con urgencia al Negociado de Reemplazos de este Ayuntamiento los mozos Marcelino Castellá Bonnin y Andrés Gelabert Homar.

EL RIEGO.—Son muchas las quejas que se nos formulan por habituales devotos del Santo Cristo de la Sangre, respecto a la falta de riego de la plaza del Hospital y cuesta de la misma que son de terrisco y no obstante transcurren semanas sin que a los encargados se les ocurra echar un poco de agua, siendo así que es obligatorio efectuarlo diariamente, según el contrato de limpieza y riego.

Para evitar las nubes de polvo que se levantan al paso de los automóviles esperamos que serán atendidas dichas quejas.

EL FOLLETO "MONUMENTO A LA RAZA".—Del Vice-Consul de la República Argentina en Palma de Mallorca, don Andrés Jaume, hemos recibido un ejemplar del folleto "Monumento a la Raza", editado por la Asociación Patriótica Española de Buenos Aires.

Agradecemos el envío.

TELEGRAMAS DETENIDOS. En la Central de Telégrafos se hallan detenidos los siguientes telegramas por desconocer sus destinatarios.

Linares.—Francisca Garau, Calle San Jaime 43; Newyork.—Margaret Hills Vatterman, Palma Mallorca; Valencia puerto.—Miguel Mas; Madrid.—Juana Pont, Plaza Sallent; Barcelono.—Bartolomé Cabanellas, Comercio; Barcelona.—Antonio Cifre, La Merced 5; Barcelona.—Roberto Mazarrasa.

INTERESANTE.—Lo es en extremo el tomo segundo de la obra "Bosquejo histórico de la dictadura„ por don Gabriel Maura Gamazo.

Vendese dicha obra al precio de cinco ptas. en la librería de J. Tous.

FOMENTO DEL TURISMO.—Excursión para el domingo 6 de Abril de 1930.

Valldemosa, Son Gual, Es Ponet, Teix, bajando por Biniforani, Buñola.

Saldrán los expedicionarios a las 7'30 desde frente al domicilio social, regresando a Palma de Buñola en el tren eléctrico que pasa por esta villa alrededor de las 19.

Comida individual.

Inscripciones: hasta las 12 del sábado.

EN EL MUSEO ARQUEOLOGICO DIOCESANO. CONFERENCIA.—La dará mañana jueves a las siete de la noche el Rdo. Sr. D. Gabriel Estelrich, sobre el tema: "Los lobos de mar del Mediterráneo„, o sea los piratas de los siglos XV y XVI.

PIKMENTINE.—Tinte para el cabell. Todos los colores, del negro carbón y rubio. Se vende Perfumería EL ALBA, calle Sindicato.

Obras del momento

Francisco Villanueva, 5 ptas.

Vista de la causa seguida contra el señor Sánchez Guerra, 5 ptas.

"La dictadura militar„ por Francisco Villanueva, 5 ptas.

Un movimiento revolucionario: de los sucesos de Ciudad Real al proceso Sánchez Guerra, 4 ptas.

Figuras, doctrinas y empresas hispánicas, por Benjamín Fernandez y Medina, 5 ptas.

Al servicio de España: Un manifiesto, un discurso y unas Apostillas por J. Sánchez Guerra, 5 ptas.

Al servicio de la historia: Bosquejo histórico de la Dictadura, por Gabriel Maura Gamazo, 5 ptas.

Al servicio de la tradicion: Ensayo histórico-doctrinal, por Salvador Minguijou, 5 ptas.

De venta en la Librería de José Tous

Bolsa de Mercancías

(Datos facilitados por la casa Sureda, Terrasa y Compañía).

2 Abril de 1930

Meses	Cierre anterior	Cierre hoy
ALGODON		
Mayo	16'26	16'17
Julio.	15'75	16'10
Octubre.	15'78	16'18
Diciembre.	15'55	16'30
Enero.	16'23	16'50
TRIGO		
Chicago.		
Mayo.	109 1/8	111 3/8
Julio.	107 3/8	110
Septiembre.	109 2/8	112 2/8
Winnipeg.		
Mayo.	108	110 3/8
Julio.	110 1/8	112 6/8
Octubre.	111 7/8	114 5/8
MAIZ		
Chicago		
Mayo.	84 3/8	85 6/8
Julio.	86 2/8	87 1/8
Septiembre.	86 3/8	
CAUCHO		
Londres.		
Julio-Sbre.	7 7/8	7 7/8
Obre.-Dbre.	8 1/8	8 1/8
CAFE		
New-York		
Mayo.	8'43	8'50
Julio.	8'11	8'14
Septiembre.	7'87	7'70
Diciembre.	7'70	7'73

HUEVOS A 1'85 PTAS.
Frescos y asegurados. Calle del Barrillo, número 11.—Cana María d'es Oua.

RECIBIDAS LAS NOVEDADES
para PRIMAVERA y VERANO
Almacenes LE PRINTEMPS, S. Nicolás 1, 3 y 5
Artículos Primera Comunión y Semana Santa
Trajes Primera Comunión a medida
SASTRERIA — MODISTERIA
MEDIAS A. M. F. LAS MEJORES

TOS — CATARROS BRONQUITIS GRIPE ASMA
ELIXIR GOMENOL CLIMENT

EMILIO M. GAISSERT
(Sucursal) PALMA DE MALLORCA Constitución, 14 y Pelaires, 96. (Teléf. 463)
(Casa Central) BARCELONA Vía Layetana, 39,—2.° (Teléf. 14132)
Ejecuta operaciones sobre toda clase de mercancías (FUTUROS) en las Bolsas Extranjeras
Seguros accidentes
Guardian Assurance Company Ltd.
Seguros contra Incendios
Reliance Marine—Insurance Co. Ltd.

POR TELEGRAFO

De Barcelona

EL VIERNES LLEGARA A BARCELONA EL INFANTE DON CARLOS

Barcelona 2 (6 m.)

Según noticias que se han recibido en la Capitanía general el viernes próximo, en el segundo expreso de Madrid llegará a esta capital S. A. el infante don Carlos de Borbón, que el mismo día se posesionará de la Capitanía general de Cataluña.

El gobernador militar de Tarragona don Juan Gimeno Acosta, encargado del mando militar de esta región, irá a Reus a recibir al infante, acompañándole hasta Barcelona.

A la estación de término irán los generales y asimilados con mando en la plaza, comisiones de los cuerpos de la guarnición y una compañía con bandera, escuadra, bandas y música que le tributará honores.

Desde la estación hasta la Capitanía formarán las tropas en traje de kaki, mandándolas el general gobernador militar don Fernando Berenguer.

S. A. presenciará desde su palacio el desfile de las tropas.

TELEGRAMAS DE PROTESTA

Significados elementos monárquicos y de la Unión Patriótica de esta ciudad, han dirigido expresivos telegramas a la Mayordomía Mayor de Palacio y al Gobierno protestando de que por la autoridad no se les permitieran determinadas manifestaciones la noche en que salió para Madrid el general Barrera.

EL HOMENAJE A LERROUX

Una comisión del partido radical visitó al director general de Seguridad para pedirle el oportuno permiso con objeto de celebrar el día 12 del próximo mes de abril el homenaje a don Alejandro Lerroux con motivo de su reciente libro "Al servicio de la República".

El director general de Seguridad contestó a los comisionados que dentro de dos o tres días dará su oportuna contestación.

EL SEÑOR MALUQUER SALE PARA MADRID

Esta noche sale para Madrid el presidente de la Diputación para hacer entrega al Gobierno del mensaje de las mujeres catalanas que le ha sido entregado.

EN PRO DE LA AMPLIACION DE LA AMNISTIA

Esta mañana, a las diez y media, una comisión de señoras entregó al presidente de la Diputación el manifiesto que las mujeres de Cataluña dirigen al Gobierno solicitando la ampliación de la amnistía.

Los pliegos conteniendo las firmas están ordenados en seis voluminosos legajos de unos veinte centímetros de grueso cada uno.

El número total de firmas excede en mucho a la cifra de doscientas mil que se había indicado.

AUTORIZACION

El conocido escritor Angel Samblancat y el presidente de "Acción Cultural de Malgrat", estuvieron este mediodía en el Gobierno civil con objeto de pedir permiso al señor Despujol para dar el primero una conferencia, esta noche, en el domicilio de la citada entidad.

El Gobernador concedió a sus visitantes la autorización que le solicitaban.

UNA MULTA Y UNA SUSPENSION

Por haber publicado un artículo sin mandarlo a la censura, ha sido impuesta una multa de mil pesetas a "La Publicitat".

Por el mismo motivo ha sido decretada por el Gobernador la suspensión, por tiempo indefinido, del semanario "La Rambla".

UN LIBRO DEL AÑO 1509

En el Gobierno civil se ha recibido una comunicación del ministerio de Estado, participando que el embajador de España cerca del Quirinal ha encargado sea entregada a la Biblioteca de Cataluña un ejemplar del año 1509, impreso en Nápoles, de canciones y sonetos del poeta del siglo XV don Beneditto Garet, más bien conocido por el seudónimo "Chariteo".

EL PERSONAL DE LA EXPOSICION

De acuerdo con lo acordado por la ponencia acerca de la reducción de personal, anoche fué depedido una parte del que estaba empleado en oficinas. La reducción alcanza a cerca del cincuenta por ciento del total allí empleado.

A los despedidos se les entregó además del sueldo del mes de marzo otra mensualidad.—C.

Alimento Vegetal KIR
A base de cereales y leguminosas —Indicado como alimento en la intolerancia gástrica afecciones intestinales y procesos febriles.
Premiado con Diploma de Gran Premio Medalla de Oro y Cruz, en las Exposiciones de Roma (Italia) en 1926—París (Francia) en 1926 y en Lieja (Bélgica) en 1928.
PRECIO: 6 PTAS.
VENTA en todas las Farmacias.

Por ausencia
Se vende auto CHRYSLER seminuevo, cinco plazas, dos puertas, buenas condiciones. Informarán: GRAND HOTEL, «El».

POR TELEGRAFO

La Política

RESPONSABILIDADES PARA LA DICTADURA

Madrid, 2 (3 m.)

El señor Ossorio y Gallardo y otros miembros del Centro de Estudios políticos, Sociales y Económicos han dirigido al Gobierno un manifiesto pidiendo se exijan responsabilidades a la Dictadura por el Comité de cambios y leyes reguladoras de las industrias, multas extrarreglamentarias.

Solicitan la revisión del Contrato de la Compañía Telefónica y el expediente de concesión del ferrocarril de Ontaneda a Calatayud y del Monopolio de Petróleos.

EL MINISTRO DEL TRABAJO MARCHA A BARCELONA.—JORNADA REGIA

El Ministro del Trabajo marchará el sábado a Barcelona para asistir a diversos actos.

Parece que la jornada regia en Barcelona durará 20 días y se celebrará durante el mes de mayo.

SE APLAZA EL ACTO DE AFIRMACION MONARQUICA

Madrid 2 (2 m.)

Se cree, que después del cambio de impresiones que tuvo el Gobierno con la Comisión organizadora del acto de afirmación monárquica que estaba anunciado para el domingo, no tendría nada de particular si dicho acte se aplazara por unos días.

LA SUBSECRETARIA DEL ESTADO Y EL EMBAJADOR DEL VATICANO

Se asegura que el nombramiento de Subsecretario del Ministerio de Estado recaera en el Ministro Plenipotenciario don Domingo de las Bárcenas.

Enseguida que se publique el restablecimiento de la Subsecretaria y nombramiento de dicho cargo, se firmará también el nombramiento del señor don Leopoldo Palacios, actual Secretario General del Ministerio para embajador de España en el Vaticano.

Consejo de Ministros

LO QUE DICE EL PRESIDENTE

Madrid 2 (2 m.)

El Consejo de Ministros terminó a las nueve de la noche.

El general Berenguer dijo que todo lo tratado figura en la nota oficiosa.

Nos ocupamos de intereses nacionales importantes como son los vinos, naranjas y aceites.

Preguntado si se celebraría el jueves Consejo, dijo:

—No lo creo. No hay asuntos importantes.

NOTA OFICIOSA

El Sr. Estrada facilitó la siguiente nota oficiosa:

El Ministro de Estado habló de la cuestión de los vinos y de las conversaciones que mantuvo en París, al mismo tiempo que el Sr. Quiñones de León, con los Sres. Tardieu y Briand.

Las notas publicadas por la prensa francesa dan idea del alcance de dichas conversaciones.

Tanto el Sr. Tardieu como el señor Briand han expresado el vivo deseo de evitar dificultades creadas en el asunto, exponiendo los apremios de la Agricultura francesa y la crisis que atraviesan los viticultores por la abundante producción y exceso de existencias, lo cual les lleva a reclamar medidas extraordinarias de protección, sostenidas con gran empeño por los representantes del pais en el parlamento.

Esta situación les ha hecho decir que nada concreto podían ofrecer, considerando que lo mas factible era buscar en una leal colaboración, fórmulas que dejen a salvo en lo posible los intereses de ambos paises sin alterar sus relaciones comerciales.

El Sr. Duque de Alba ha oido también durante su estancia en Francia a personas autorizadas de las Cámaras de Comercio de España en París y en Sette, en esta última particularmente, interesadas en la cuestión de los vinos.

De todo ello dió cuenta al Consejo el cual, atento a la obligada defensa de importantes intereses españoles, está en juego, sin negarse a la colaboración para buscar una fórmula de armonía y decidido a examinar las medidas que hayan de adoptarse, si por el camino indicado no se llegara, en breve plazo, a resultados prácticos e inmediatos, para amparar a los viticultores españoles.

Se estudió la negociación de un tratado de conciliación y arbitraje judicial, entre España y Turquía. Se autorizó la conclusión de un nuevo pacto similar a otros ya terminados por España en el transcurso de los últimos años, enviándose las oportunas instrucciones a nuestro Ministro en Turquía.

Se acordó la ratificación de un convenio sobre procedimiento civil entre España e Inglaterra firmado en Londres el 27 de junio último.

Se acordó la adquisición por concurso de dos hangares desmontables para Mahón.

Se aprobaron diversos expedientes de Gobernación sobre agrupación de Ayuntamientos de varias provincias.

Se aprobó el reglamento porqué se regirá la Escuela Nacional de Sanidad.

El Ministro de Economía dió cuenta de un proyecto de decreto regulando el régimen de compra de capullos de seda.

Se aprobó también otro decreto autorizando la publicación del reglamento orgánico porqué se regirá el Ministro de Economía.

Se informó al Consejo de los problemas relativos a los vinos, aceite y naranjas, quedando autorizado el Gobierno para la adapción de medidas, conciliando distintos intereses.

El Ministro del Trabajo sometió al Consejo un proyecto de decreto modificando el artículo 129 del reglamento de emigración en el sentido de sustituir el reconocimiento anual de buques destinados a emigración, por otro más sencillo, que efectuarán los Inspectores con los debidos asesoramientos.

También dió cuenta de otro decreto derogando las disposiciones de la Dictadura que gravaban los montepíos y entidades de socorros mútuos con cuotas destinadas al servicio de Inspección.

El Ministro de Instrucción pública dió cuenta del restablecimiento de la Subsecretaria que recabará la competencia de la Dirección general de Enseñanza Superior y secundaria, como estaba antes establecido.

Se aprobó el estatuto de la Asociación mutualista de funcionarios del cuerpo de prisiones.

Se aprobó un decreto modificando el artículo 52 de la Ley adicional de la organica del poder judicial.

Se aprobaron varios expedientes de indulto.

MAS DE LO TRATADO

Madrid, 2 (3 m.)

Parece que en el Consejo se examinó las peticiones presentadas sobre la ampliación de la amnistía. Se accederá a ellas aunque no con la extensión que se pide.

Se acordó la disolución del Consejo del motor y automóvil, nombrándose una comisión liquidadora de dicho organismo.

Para el fomento del turismo

Madrid, 2 (2 m.)

Se ha organizado en Madrid una sociedad presidida por el señor Duque de Alrantes, de la que forman parte los señores Creux, Bermúdez Runa, Fernández de Córdoba y Pozzi y otros, para que, a semejanza de lo que ya existe en diversos puntos de Europa, fomentar el turismo particular.

Se denominará Sociedad Turín Club Español y estará afiliada a la Sociedad internacional de turismo, en relación con todas las entidades similares extranjeras,

Se procurarán mayores ventajas para los socios en empresas de viajes, y empresas editoriales.

Dispondrá de servicios médico-jurídicos.

Los socios recibirán protección en cualquier pueblo de España o del extranjero en que se encuentren.

Servirá al mismo tiempo de la investigación de las artes y ciencias.

En el plazo de tres meses empezaránse a admitir socios.

Habrá delegados de la sociedad en todas las provinicas y pueblos importantes.

La alianza republicana

Madrid 1 (11 n.)

La Junta Nacional de Alianza Republicaña ha facilitado a la Prensa una nota que dice:

"La Junta Nacional de Alianza Republicana, examinando, en su reunión de ayer, la presente situación política, se hizo cargo de la noticia publicada, según la cual el presidente del Consejo de ministros ha concedido autorización para celebrar el día 6 de abril, en la plaza de toros de Madrid, un acto de afirmación monárquica, al que habrá de darse excepcional importancia con la asistencia, facilitada mediante la concesión de trenes baratos de representaciones de provincias.

Considerando oficial la noticia y con ella iniciado un nuevo período de libertad, de propaganda y de respeto a los derechos ciudadanos, la Junta Nacional de Alianza ha tomado el acuerdo de concertarse con todos los organismos, fracciones, grupos y personalidades de igual filiación, residentes en Madrid, sin omisiones ni excepciones, para organizar un acto de afirmación republicana en esta capital, que desde este momento queda convocado, sin señalamiento de local, que se procurará sea la plaza de toros, ni fecha, que se intentará sea entre el domingo 28 de abril y el jueves 1 de mayo.

Al acto de afirmación, revista civil de presente, podrá seguir la celebración de una Asamblea nacional, que consagre la fraternidad republicana y la convierta en organización y en voluntad.

En estas contiendas civiles, que dentro de cada país mantienen los ciudadanos en representación de ideologías opuestas, lo esencial es que se respete sinceramente el derecho ajeno y que resplandezca la verdad ante el país.

Observaremos con el debido respeto la afirmación monárquica que en el ejercicio de su derecho hacen unos ciudadanos españoles; exigiremos el mismo respeto para el acto de afirmación republicana que realizaremos nosotros, otros ciudadanos españoles, y habremos dado así, entre unos y otros, una gran lección de ciudadanía, a la que no será ajeno el Poder público.

La Junta Nacional gestionará inmediatamente del Gobierno la autorización necesaria para el acto y para las reuniones previas que se encargará de gestionar su organización."

Entusiasta despedida en Sevilla al Infante don Carlos

En el expreso de Madrid marchó ayer a la Corte el Infante don Carlos que hasta hace unos días fué Capitán general de esta región.

Se tributó una entusiasta despedida al Infante.

Acudiern a la estación a despedir a D. Carlos el Ayuntamiento y la Diputación bajo mazas, el Cardenal Ilundain, y todas las autoridades.

El gentiazo que acudió para despedir al Infante invadió los vagores.

Los obreros llenaban el anden vitoreando al Infante.

D. Carlos emocionado vitoreó a Sevilla.

Numerosa parte del público gritaba: ¡No se vaya!

A causa de la gran despedida tributada a don Carlos el expreso salió con considerable retraso.

Al momento de arrancar el tren la ovación fué unánime y extraordinaria.

Los vinos españoles y el Canal Isabel II

Madrid 2 (2 m.)

En el Consejo de Ministros el Duque de Alba expuso detalladamente la forma planteada sobre la cuestión de la exportación de vinos españoles a Francia. Dió cuenta de la entrevista tenida en París con el Gobierno francés para tratar de este problema.

El ministro de Estado se mostraba optimista.

En las próximas conferencias con los Ministros franceses se cree que se llegará a una fórmula definitiva para resolver el problema de la exportación de vinos españoles a Francia.

El ministro de Fomento señor Matos habló en el Consejo de la cuestión del Canal de Isabel II.

El asunto se seguirá tratando en otro Consejo.

Hundimiento de un tunel. Obreros sepultados

En el pueblo de Tiemblo de la provincia de Avila, se hundió uno de los tuneles de las obras de saltos de aguas

La causa fué debida a una rotura de un tubo de hormigón.

Los obreros que allí trabajaban quedaron sepultados rápidamente.

Enseguida se comenzaron los trabajos de auxilio extrayéndose muertos a los trabajadores José Sale y Rufino Sánchez Espinosa.

Resultaron heridos graves otros siete obreros.

En el sitio de la catástrofe se desarrollaron varias escenas conmovedoras al llegar las mujeres de las víctimas. Los niños se abrazaban a sus padres. Otras familias buscaban entre lamentos a su deudos.

Catástrofe en los Saltos del Alberche

DOS MUERTOS Y SEIS HERIDOS

Madrid 1 (11 n.)

Avila.—Esta tarde, cerca de las tres en el punto denominado Burguillo, cerca del Tiemblo, en las obras del Salto del Alberche, ha ocurrido una catástrofe.

A dicha hora se hallaba trabajando en uno de los túneles una brigada de obreros, cuando a consecuencia de la rotura de una tubería de hormigón sobrevino un desprendimiento de tierras, quedando todos los obreros sepultados.

Rápidamente se organizaron los trabajos de salvamento, siendo extraídos cadáveres José Sale Pina, natural de Logrosán, de 31 años de edad, y Rufino Sánchez Espinosa, de 17 años, natural de San Martín de Valdeiglesias.

Heridos fueron recogidos Víctor Trinidad, Manuel Fuster Gómez Antonio Gil García, Juan Manuel Parra, Tomás Trivano y Mariano Sánchez.

El gobernador nos ha manifestado que está en constante comunicación con El Tiempo, habiendo ordenado el envío de toda clase de auxilios.

Los heridos son asistidos en el botiquín de urgencia de las obras

La catástrofe, al ser aquí conocida ha causado dolorosa impresión.

Un médico vienés dice que hará oír a los sordos

Madrid 1 (11 n.)

Viena.—El doctor Esteban Jellinck ha presentado a una sociedad médica austriaca una comunicación que ha producido cierta impresión.

El sabio ha presentado un transformador con el cual ha demostrado que el oído humano es sensible no sólo a las vibraciones mecánicas sino también a las eléctricas. Esto permitiría según el inventor hacer oír a los sordos.

El doctor vienés realizó un experimento con varias personas presentes dando al parecer buen resultado

Según el doctor Jenellick, los sonidos pueden ser concebidos por otros medios que por la vibración del tímpano. Los nervios autitivos son sensibles a las vibraciones eléctricas, lo cual puede permitir la cura de aquellos sordos que tengan los nervios del oído sanos.

Ecos varios

LA INTOXICACION DE LOS NIÑOS DEL HOSPICIO DE GRANADA

Madrid 2 (3 m.)

El juez que instruye el sumario del asunto de la intoxicación de los niños del hospicio de Granada, de resultas del cual fallecieron, ha dictado auto de procesamiento contra los médicos.

Se exige para la libertad provisional al médico don Carlos Puerta 28.000 pesetas, y a los médicos don Juan Ignacio Durán y don José Muñoz la fianza de 10.000 pesetas.

También han sido procesados el practicante señor Caledo y el mozo señor Palomo.

UN RECAUDADOR ACOMETE AL ALCALDE Y A UN PERIODISTA

El recaudador de contribuciones de Valladolid dirigió una carta insultante al redactor del periódico "Norte de Castilla" señor Santelices, con motivo de una información en la cual le había aludido como miembro de la Unión Patriótica.

El recaudador acompañado de dos afiliados de la Unión Patriótica estuvo buscando al señor Santelices sin encontrarle.

Se marcharon luego al Circulo Victoria, encontrando a otro redactor llamado López Pérez y sin decirle palabra le agredieron a bastonazos.

Después de esta valentía el recaudador esperó saliera del Ayuntamiento el Alcalde al cual propinó varios bastonazos.

Ha sido detenido y se le instruye un sumario por atentado a la autoridad.

BANDA DE LADRONES DETENIDA. — SON INDIVIDUOS ANORMALES

La policía ha detenido a una banda que se dedicaba a robar imágenes, cuadros y otros objetos de valor en las iglesias.

Los ladrones aprovechaban las primeras horas de la mañana dada la poca concurrencia de fieles en las iglesias.

Los detenidos que formaban la banda son individuos de costumbres inmorales. Todos ellos tienen apodos, llamándose La Siempreviva Dora la Cordobesita, Josefina Baker y otros nombres militares.

También hay complicada una mujer.

Ultimos telegramas

Cumplimentando al Rey

Madrid 2 (11 m.)

Cumplimentaron al Rey los hijos del Marqués de Estella, D. José, D. Antonio, D. Miguel y Don Fernando Primo de Rivera.

Un pozo de petróleo ha lanzado unos 200.000 barriles

Nueva York.—Un pozo abierto en el barrio de Oklahoma lanzó ayer una enorme cantidad de petróleo. Se calcula la cantidad que salió del pozo en unos 200.000 barriles.

Se han adoptado toda clase de precauciones para evitar cualquier accidente.

Se enviaron numerosos extintores para evitar posible catástrofe.

Se ha prohibido al vecindario que encienda fuego bajo ningún pretexto a menos de un radio de 3 kilometros.

La reorganización del Patronato del Turismo y otros asuntos

El Gobierno acometerá la reorganización del Patronato Nacional de Turismo

También se revisará la Junta de Enseñanza, preliminar de la que creó la Dictadura.

También revisará la Junta Clasificadora de destinos civiles, aunque ésta no se suprimirá, se harán ligeros retoques para auxiliar su cometido, para que se realice en forma rápida.

Ha dimitido el Jefe de Seguridad

El coronel señor Tizol ha dimitido la Jefatura del Cuerpo de Seguridad.

El Coronel Tizol mandaba las fuerzas de Seguridad que intervinieron en las manifestaciones que se celebraron el día que don José Sánchez Guerra dió su conferencia, y cuyos incidentes motivaron que salieran del Cuerpo el Teniente Coronel señor Panguas y el Capitán señor Albarrán.

Al pasar por Córdoba el Infante D. Carlos es ovacionado

Madrid 2 (1 t.)

Esta madrugada pasó por Córdoba en el expreso de Madrid el Infante D. Carlos.

En la estación le saludaron las autoridades y numeroso público que le aclamó.

Una compañía de Infantería le rindió honores.

El Infante descendió del coche y revistó a la fuerza.

Hablando con las autoridades y periodistas, D. Carlos, les dijo, que se mostraba muy agradecido a Sevilla por la emocionante despedida que le tributaron. Agradeció el Infante también el homenaje de simpatía que le rendía Córdoba.

Al arrancar el tren nuevas ovaciones sonaron y vitorearon al Infante.

Desde la ventanilla del coche saludaba al pueblo don Carlos.

El viaje del Ministro de Trabajo

El Ministro del Trabajo marcha el sábado por la mañana a Barcelona.

El domingo por la noche regresará a Madrid.

La edad de jubilación de los funcionarios

Los Ministros negaron anoche los rumares circulados relativo a que se piense derogar el decreto de la Dictadura sobre la edad de jubilación de los funcionarios públicos

El Gobierno no se ha ocupado para nada de este asunto.

Unamuno reintegrado a su cátedra

Madrid 2 (1 t.)

(Urgente)

En la reunión que ayer celebró el Consejo de Instrucción Pública asegúrase que se tomó el acuerdo, después de larga discusión, de reintegrar a su cátedra de griego de la Universidad de Salamanca a don Miguel de Unamuno.

La canonización de la Beata Catalina Thomás

Madrid 2 (11 m.)

Ayer se reunieron bajo la presidencia del Papa buen número de Cardenales.

Dicha junta es la denominada de la Sagrada Congregación de Ritos.

Se acordó que en breve se fije la fecha en que se celebrará la Canonización de la Beata Catalina Thomás.

La "Gaceta,,

Madrid, 2 (1 t.)

La «Gaceta» inserta una circular anulando, y sustituyendo por el que se publica, el artículo 34 del Reglamento para el establecimiento y régimen de las estaciones particulares de radio, aprobado por R. D. de 14 de junio de 1924.

Otra dictando las oportunas instrucciones para la administración y cobranza del gravamen sobre el tráfico marítimo.

Otra disponiendo que España concurra a la XVII Exposición bienal de Arte en Venecia, y que se organice un pabellón español para la exposición de pintura, escultura y grabado.

Otra nombrando Subdirector de Ferrocarriles, Tranvías y Transportes por carretera a don Manuel Becerra, Ingeniero Jefe del cuerpo de Caminos y Jefe de sección del Mlnisterio de Fomento.

Las elecciones y el censo

Madrid (11 m.)

El Gobierno trató en el Consejo de anoche la cuestión del censo electoral por mantener el decidido proposito de celebrar elecciones en la fecha fijada.

Se han recibido muchas protestas contra el censo elaborado en 1924 reclamando la confección de uno nuevo.

Aunque no recayó acuerdo, parece que el Gobierno se inclina a confeccionar un nuevo censo, para lo cual duplicará y se triplicará el personal a fin de que esté terminado en fecha conveniente para hacer las elecciones.

Ampliación de lo tratado en el Consejo de anoche

Madrid 2 (11 m.)

En el Consejo de anoche el señor Duque de Alba informó detalladamente de como planteó la euestión de los vinos y las conversaciones que tuvo en París.

En breve se celebrará una serie de conferencias para buscar una solución definitiva en el asunto antes de adoptar medidas de represalismo, sino se consigue un acuerdo.

Parece que en el Consejo se trato también de las peticiones formuladas sobre la ampliación de la amnistía. Desde luego se accederá a las peticiones, aunque no en la extensión que se pide.

Respecto al auxilio que solicitan los criaderos de seda se acordó que sea el de a peseta por kilógramo de capullo fresco. Para ello se tendrán en cuenta los precios que marquen los comités paritarios franceses. El precio no excederá de 4'50 pesetas; y si excediese solo se pagará hasta cinco, La producción española es de un millón de kilógramos.

El proyecto de reglamento organizador de los servicios del Ministerio de Economía contiene una parte que se refiere a la tramitación de los expedientes con el actual reglamento se deroga el actual volviéndose al tradicional reglamento español, que mereció elogios de los otros países.

La estancia de los Reyes en Sevilla y en Barcelona

Madrid 2 (11 m.)

Parece que la estancia de los Reyes en Sevilla durará unos quince dias a partir del 14 del actual.

A primeros de Mayo irán a Barcelona a pasar otra temporada.

El Rey saldrá esta noche para San Sebastián

Madrid 2 (1 t.)

Esta noche saldrá para San Sebastián S. M. el Rey acompañado del Duque de Miranda.

El día 4 por la noche emprenderá el regreso a Madrid para asistir el día 5 por la noche a la función que se celebrará en el Teatro de la Princesa a beneficio de la Ciudad Universitaria.

Este es el primer viaje que hace el Rey a San Sebastián después del fallecimiento de la Reina Doña Cristina.

Se le prepara un gran recibimiento.

Horas antes de la llegada del tren varias bandas de música recorrerán la población.

La población será engalanada y se dispararán bombas y cohetes a la llegada del Rey.

El Alcalde ha publicado un bando invitando al vecindario a tributar un afectuoso recibimiento al Monarca

Asegúrase que el próximo verano la familia real pasará mes y medio en San Sebastián, excepto el Infante D. Juan que estará ya en San Fernando como alumno de la Escuela Naval.

Al parecer en el mismo tren que el día 4 por la noche regresará el Rey a Madrid, irá el señor Sánchez Guerra, quien regresará dicho día a París.

Lo que dice el Presidente

LA FIRMA DE MARINA

Madrid 2 (1 t.)

Esta mañana despacharon con el Rey, el Presidente del Consejo y el Ministro de Marina.

Al salir el General Berenguer dijo que había mucha firma y que lo más saliente era el nombramiento de la Comisión liquidadora del motor y automóvil y el indulto de los reos sentenciados por la causa de Garraf.

Los periodistas le hablaron del rumor que circulaba este mediodía de que iba a reunirse con la Comisión organizadora del acto de afirmación monárquica del domingo, por decirse que iba a aplazarse dicho acto.

El Presidente se mostró extrañado y dijo:

—No sé nada de eso. A mí me pidieron autorización para celebrar un acto, la concedí y no sé más.

El Presidente después cumplimentó al Príncipe.

El Ministro de Marina dijo que la firma se daría en el Ministerio, pero que quería hacer constar que se ha concedido la Gran Cruz del Mérito Naval al Ministro de Gracia y Justicia.

No se trata, dijo, de una concesión graciosa y arbitraria pues durante 19 años el Sr. Estrada ha sido asesor de un departamento marítimo, cargo completamente gratuito.

Bolsa de Barcelona

OPERACIONES A PLAZOS

Acciones

2 Abril de 1930.

Nortes.	111'65
Andaluces.	55'50
Tabacos Filipinos.	433'00
Unión Española Explosivos.	229'00
C. H. A. de E. (chade).	672'00
Cédulas Argentinas 6 p %.	3200
Cambios extranjeros	
Francos.	31'875
Id. Suizos.	155'25
Liras.	42'025
Libras esterlinas.	35'
Dollars.	8'015

Salvador March Soler

Enfermedades de la piel-Sífilis

Carmen, 35, pral. Consulta de 11 a 1

M.C.D. 2022

Compañía Trasatlántica

SERVICIOS DEL MES DE ABRIL DE 1930

Línea del Cantábrico a Cuba-Méjico

El vapor CRISTOBAL COLON, saldrá de Bilbao y Santander el 8 de Abril, de Gijón el 9 y de Coruña el 10, para Habana y Veracruz, escalando New-York al regreso.

Próxima salida el 4 de Mayo.

Línea del Mediterráneo al Brasil Plata

El vapor INFANTA ISABEL DE BORBÓN, saldrá de Barcelona el 5 de Abril, de Almería y Málaga el 6 y de Cádiz el 8, para Santa Cruz de Tenerife, Rio de Janeiro Montevideo y Buenos Aires.

Próxima salida el 5 de Mayo.

Línea del Mediterráneo a Cuba New-York

El vapor JUAN SEBASTIÁN EL CANO, saldrá de Barcelona y Tarragona el 23 de Abril, de Valencia el 24, de Alicante el 25, de Málaga el 26, de Cadiz el 27, y de Vigo el 29, para New York y Habana.

Próxima salida el 14 de Junio.

Línea del Mediterráneo a Puerto Rico Venezuela-Colombia

El vapor MARQUES DE COMILLAS, saldrá de Barcelona el 6 de Abril, de Valencia el 7 de Málaga el 8 y de Cádiz el 10, para Santa Cruz de Tenerife, San Juan de Puerto Rico, La Guayra, Puerto Cabello, Curacao, Puerto Colombia y Cristóbal, escalando al regreso en Santo Domingo.

Próximas salidas el 2 y 25 de Mayo.

Línea de Fernando Póo

El vapor LEGAZPI, saldrá de Barcelona el 15 de Abril, de Valencia el 16, de Alicante el 17 y de Cádiz el 20 para Arrecife, Las Palmas, Santa Cruz de Tenerife, Santa Cruz de la Palma, Rio de Oro, Monrovia y Santa Isabel (Fernando Póo).

Próxima salida el 15 de Mayo.

Servicio tipo Gran Hotel-T. S. H.-Radiotelefonía-Capilla-Orquesta, &

Las comodidades y trato de que disfruta el pasaje se mantienen a la altura tradicional de la Compañía.

También tiene establecida esta Compañía una red de servicios combinados para los principales puertos del mundo servidos por líneas regulares.

Para informes en las Oficinas de la Compañía: Plaza de MEDINACELI, 8.—Barcelona y en la Agencia en Palma de Mallorca, Plaza de Cort, número 10.

Los tiempos cambian

Sabido es que por esta época la inmensa mayoria de articulos suben de precio y en especial los aceites y con esa esperanza la Casa Coll compró grandes partidas de aceites de la mejor calidad que hoy tiene necesidad de vender y los ofrece a su distinguida clientela a los precios siguientes;

EXTRA	a	1'75	litro
PRIMERA	»	1'70	»
SEGUNDA	»	1'60	»
CORRIENTE	»	1'40	»

ACEITES COLL, Calle de Feliu 17, Palma

VINOS, COMACS Y CHAMPAGNES

—— DE ——

Pedro Domecq y C.ª

Casa fundada en 1730

Agente exclusivo en BALEARES

MARIANO JAQUOTOT ROCA

San Miguel, 214, PALMA

NECESITA comprar MUEBLES

Cómprelos en la casa VDA. OLIVER que son de buena construcción por ser fabricados en sus propios talleres.

Gran surtido en dormitorios Chipendale

y otros estilos a precios limitados.

VISITEME Y SE CONVENCERÁ

REGENERADOR X

Garantiza la cura completa de ERPES, en la cara y en cuero Cabelludo, Clapas, Caspa, y la calvicie.

Con un frasco detiene la caida del Cabello, elimina la caspa.

SE ALQUILA

En Palma piso espacioso para familia obrera, con agua Razón: Calle de Rey Sancho número 11- 3.º piso.

Joven dependiente escritorio

Pudiendo disponer de varias horas de la tarde desea colocación en alguna casa de comercio o escritorio.

Posee buen caracter de letra y mecanografía. Razón: Plaza Santa Eulalia 10.

TIENDA DE COMESTIBLES

Se vende por retirarse del negocio. Razón: Plaza Santa Eulalia 10.

¡Señoras y Señoritas!

Pueden ganar **300** pesetas mensuales, aprendiendo a CORTAR y ONDULAR el pelo, masaje de belleza, y manicura. Razón: Sindicato 14—1.º—1.ª de 10 y media a 12 y media.

SE VENDE

Canoa, completo aparejos velas y remos motor 10 H. P. COILLE barca de 6'10 E. por 1'63 M. C. y 0'69 P. perfecto estado. Informes: Fonda Buenos Aires—Palma o arrabal 3 Felanitx

Comercio acreditado

Situado en punto muy céntrico se traspasa con o sin género.

Razón: Plaza Santa Eulalia, número 10.

¡PELUQUEROS!

Se necesita un oficial peluquero de señoras para INSTITUTO DE BELLEZA pronto a inaugurarse. Razón: Sindicato 14—1.º—1.ª de 10 y media a 12 y media.

PIANO

Casi nuevo se vende por poco precio. Razón: Rambla 31.

SE ALQUILAN

Dos espaciosos locales en la Avenida de Estanislao Figueras 8—(Puerta San Antonio,) y varios de menos capacidad en la calle de Mateo Enrique Llodó. Razón: Avenida Estanislao Figueras 18.

Academia de Corte y Modistería

Julia Periel modista y profesora de corte recién llegada de Barcelona ofrece sus servicios y enseñanza en esta, calle Beatriz de Pinós, 69 (Ensanche).

Precios convencionales.

GANGA

Se vende muy barato, igual el lote que por separado, un mostrador (feurrell) máquinas para pintura y moler especies y un motor eléctrico.

Informes: Droguería (Can Pep Juan).

MOTO B. S. A.

Casi nueva se vende—GARAGE RENAULT—Borne.

EL PELO

de su cara afeada lo extirpamos con novísimo procedimiento científico, rápido y definitivo, sin dejar rastro. Consulta gratis—Conquistador, 7.

SASTRESAS

Se necesitan buenas «peseras» en la Sastrería Mercadal.

SEÑORA

Nuestra Faja de Caucholina

"MADAME X"

es el triunfo de la ciencia del corsé. Ella proporciona inmediatamente la línea exigida por la moda.

Concesionario para Baleares

"LE CHIC PARISIEN"

CALLE ROSARIO, 1

PENSIÓN MAYORAL de primer orden

Todo confort, agua corriente, caliente y fría. Cocina excelente.

Situación en el centro de la ciudad

Salones de piano, lectura, etc. Recientemente reformada.

Teléfonos en todas las habitaciones. Establecimiento a tres fachadas

PRECIOS REDUCIDOS

Rambla del Centro, Plaza Real. Entrada: Calle Colón, 3

Teléfono 14,680, A. Barcelona.

SE VENDEN DOS AUTOS

Uno con capota y limosin y el otro con capota en muy buen estado y a toda prueba a precios baratísimos. Informarán: Plaza Juanot Colón 19

AGENCIA OLIVER S. Juan 9. PALMA

Títulos de Chofer
Pasaportes
Cuotas Militares

PARA

Esquelas Mortuorias y de Aniversario

reclamos, comunicados y toda clase de anuncios en este Diario

dirigirse al

Centro de Anuncios

DE

M. Serra Bennassar

Plaza de Santa Eulalia. 10

¡OCASIÓN! ¡OCASIÓN!

Auto cinco plazas 12 H. P. por 1.400 pesetas, vendo a toda prueba. Razón: Zanoguera 17 y 19.

Habitaciones amuebladas

CON O SIN PENSION

Solo para personas serias. Razón: Plaza Santa Eulalia, número 10.

AFICIONADOS A LA FOTOGRAFIA

Encarguen sus trabajos en nuestra sección especial y se convencerán de las ventajas que ofrecemos.

RUL-LÁN

Palacio 10. Palma.

MODISTA

Se ofrece a domicilio, a 4 pesetas diarias. Calle Murillo, número 104.

SE DAN CLASES

De Ortografía e ingreso Instituto, Comercio y Normal. Se admiten obreras. Razón: San Elias 16—2.º.

Se vende o se arrienda

Fábrica de tejidos con varias máquinas en Pont d'inca. Espléndido local propio para cualquier industria. Informes: Casanovas y Arbona, Victoria 6—2.º.—Palma.

SE ALQUILA

Jardín sito en el interior de la ciudad, con agua abundante.

Informes: San Alonso, 60—principal.

VENDERIA

Solares y cochera orilla de mar en el puerto de Andraix Darán razón en la calle de Honderos, número 14.

HERBORISTERIA

La más antigua y bien surtida en hierbas medicinales para toda clase de enfermedades. Pedro A. Peña, 24, principal—(Esquina a Luis Martí).

SE DESEA

Señorita de buena presencia que sepa vender artículos de uso domestico y tenga experiencia en tratar con el público. Escribir dando detalles, referencias a G. E. Plaza Santa Eulalia, número 10.

VINOS DE MESA OLIVER

SACRISTIA SAN JAIME, 3

Sucursales: Merced, 8—San Buenaventura 50—Desamparados, 4

PISO PRINCIPAL

Todo confort, agua, gas, electricidad cuarto de baño, etc, se alquila. Razón: Aragón, 105.

VENDERIA

Estanterías y mostradores y artículos de mercería junto o separado, una mesa comedor y dos roperos luna muy buenos. Informarán: Miñonas n.º 6=1.º.

SE ALQUILA

En la calle de Miguel Marqués, número 40, un espacioso segundo piso, cuatro dormitorios, sala, comedor, cocina económica, agua a grifo, gas y etc.

Informarán en el primero.

VENTA DE 1030 METROS

En uno o varios solares en el Ensanche, con fachada a las calles ya urbanizadas de Bestriz de Pinós y Nicolas de Pax. Informes: Calle Hostales n.º 15 pral.

PIANO

Vendo barato. San Nicolás 19—fotografía.

JAZZ-BAN

Bueno, casi nuevo, todo completo, se vende. Informes: Calle Colón, número 66 3.º—1.ª.

SE VENDE

Fuerta cochera grande. Razón: Infanta Isabel 41.

Talleres J. Santisteban

Guardabarros parachoques, maletas, Straspontins, ballestas y todo el ramo de carrocerías.

PRECIOS ECONOMICOS

Calle de la Plaza de Toros Vieja

SE VENDE

Coche Renault 15 H. P Sedan 7 plazas 6 cilindros muy poco uso, se vende por la mitad de su valor. Informes: Garage Renault, Borne Esquina Granvía

HUÉSPEDES

Se desean caballeros a todo estar o solo para dormir, casa de confianza, precio económico. Razón: Plaza Sta. Eulalia 10.

PERSIANAS ECONOMICAS

Fabricación esmerada de persianas, vidrieras, puertas y ventanas, calidad superior. Depósito en existencia de todas medidas. Casa montada con los últimos adelantos.

JORGE MESTRE

Despacho: S. Miguel, 70,

Santiago Rusiñol 25

REPRESENTANTES

Activos en el ramo de calzados se necesitan en todas las poblaciones de la isla que haya fábricas de calzado, incluso la capital. Es para artículo de seguro consumo. Para informes: Pedro Massa. Comercio, 25, Mahón.

SE HA EXTRAVIADO

Un pendiente de oro (recuerdo de familia), desde calle del Real, Cafradía, San Miguel, Plaza Mayor, Colón, Peregil. Se gratificará, calle Fideos 5—1.º.

Por ausentarme vendo

Auto Donet Zedel 9 H. P. 4 a 5 plazas, un auto Citroën 5 H. P. torpedo 4 plazas, en buen estado, una máquina de escribir marca Postal y una máquina fotográfica de cajon, 9 por 12.

Informes: Miñonas número 6—1.º,

PIANO DE NOGAL

Casi nuevo, cuerdas cruzadas, se vende. Zavellá 21, entresuelo.

CASA PARTICULAR

Admitiria señorita estudiante para estar como en familia. Informes: Sindicato, 105.

MOTOR BOMBA

Se desea comprar en buen estado de 1|4 H. P. Razón. Latonería de Gabriel Vidal. Plaza del Mercado.

SE ALQUILA

Local propio para garage a fábrica, situado Estanislao Figueras 17. Informes en el mismo.

EN CORT

Por 30 pesetas se alquila habitación propia para despacho. Razón: Cort 9—2.º

TRASPASO

En el sitio más céntrico de Palma tienda con género o sin él. Razón: Plaza Santa Eulalia, número 10.

Joven de 16 años

Sabiendo leer y escribir corectamente, se ofrece para oficina, comercio o industria. Razón: Plaza Santa Eulalia 10.

PENSION VILLA-ROSA

Edificio construido esprofeso. Propiedad y bajo la misma dirección del HOTEL CONTINENTAL.

PENSIÓN COMPLETA desde 7, pesetas, precios especiales para empleados y largas temporadas. Calles Burgos y Massanet, (esquina Olmos).

PIANO

De cuerdas cruzadas y aparato de radio completo, vendo barato. Hornabeque, 45—1.º.

VENDESE

Una aparadora y un gramófono, recien construidos, y un aparato de radio. Razón: Plaza Santa Eulalia, número 10.

Venderia muy barato

Un volquete nuevo de una tonelada, un magneto, una batería de 12 voltios, unos faros eléctricos y una capota auto nueva. GARAGE ESPAÑOL.

A LOS QUE EMBARCAN

Pasajes (Cámara)

Se facilitan para las Américas con grandes ventajas. Se arregla e informa todas clase de documentación para América y Francia en 24 horas.

Agencia matriculada

Bartolomé Roca, calle Santo Domingo 18—principal

SE OFRECE

Hombre instruido para cobrador de sociedades o cosa análoga. Razón: Plaza Santa. Eulalia 10.

SE OFRECE

Mujer para recados y quehaceres de la casa. Razón: Plaza Santa Eulalia 10.

Señorita

Capaz de llevar contabilidad en casa de comercio y atender algún momento la venta, se necesita.

Inútil ofrecerse sin informes y saber su obligación. Ofertas por escrito a H. X. Plaza Santa Eulalia, número 10.

CHEVROLET

El nuevo Chevrolet no se limita tan solo a modificar la estética exterior sinó que tambien mejora grandemente las partes mecánicas para aumentar su ya gran rendimiento y duración

REUMATICOS

El Presbítero don Luis Hernaiz (antes conocido PARROCO de LOS VALLES BURGOS) os indicará cómo consiguió curarse sencilla y radicalmente de su reumatismo en menos de un mes. Tratamiento registrado en Sanidad. Escribid: Calle Fernán — González, 57 — BURGOS

PENSIÓN RAMBLAS

Se alquilan espaciosas habitaciones económicas con balcon a las Ramblas.

Pensión completa desde ocho pesetas diarias, abonos semanales desde siete pesetas y mensualas desde ciento ochenta. Rambla Santa Mónica, 15—17 principal—Barcelona.

Tapas de goma para calzado

de superior calidad, todos tamaños y colores en caballero y niño.

A 0'50 CTS PAR

Venta=Cadena 7—Zapatería

GANGA

Se vende perro de un año, de raza policia, por 100 ptas. Darán razón en la calle Forteza, número 34 piso 1.º (Hostalets).

MECANÓGRAFIA

Práctica en correspondencia y con conocimiento completo del comercio se ofrece. Razón: Plaza Santa Eulalia 10.

En Son Rapiña

Se vende EN SON RAPIÑA casa con jardín, fuente y algibe Razón: Isabel Más Plaza de la Harina 31—3.º.

AUTO SEDAN

Se vende, marca Talbot de 10 H. P.—4—5 asientos en perfecto estado. Informarán: Cavallería 21.

M.C.D. 2022