LA ÚLTIMA HORA

Número suelto, 10 cénts. DIARIO ILUSTRADO DE LA NOCHE, DE INFORMACIÓN, LITERARIO Y ARTÍSTICO. Año XXXVI.—Núm. 11.963

SUSCRIPCIONES: Un mes ... 2 pesetas. Extranjero, semestre ... 20 »

Palma de Mallorca, Jueves 7 de Noviembre de 1929.

REDACCIÓN Y TALLERES: Calle de los Olmos, 2. ADMINISTRACIÓN: P. Cort, 29. — Teléfono núm. 6

DEL MOMENTO

El correo diario Palma-Barcelona

Hace unos días exponíamos la conveniencia de que por las Corporaciones públicas y entidades económicas se inicie una activa campaña encaminada a conseguir que el Gobierno establezca con carácter definitivo el corero diario en la línea Palma-Barcelona, cuyo servicio disfrutamos temporalmente hasta el día 31 del próximo mes de diciembre, en cuya fecha volveremos al régimen de cuatro expediciones semanales si antes no se ha conseguido la prórroga del servicio diario o, como mejor procede, el establecimiento definitivo de tal servicio.

...os de insistir nuevamente en la ...ción a que nos referimos en las ...s precedentes.

...han dos meses escasos para que ...prima el servicio diario entre ...o puerto y el de la ciudad con...

...dudamos que con más o menos ...nidad, será reclamado el man...iento del expresado servicio, por ...rio así el interés de Mallorca, an...e que sea suprimido.

...uros de que así se hará no pode...dejar de insistir reclamando que ...ga cuanto antes.

...nto antes porque el plazo apre... y si para conseguirlo se hace for...sistir exponiendo las razones en ... Mallorca funda su petición, re...ce tiempo, que faltaría si para ...r tal gestión se aguardara a que ...ese a punto de finalizar el pla... el cual disfrutamos el expresa...vicio.

...tuviésemos la seguridad de que ...primera indicación que se hiciera ...bierno en tal sentido, hubiera de ..., o pudiera únicamente hacer... el acto de la solicitud, aún así ... un exceso de confianza aguardar ...tima hora para solicitar que no nos ... suprimido un servicio que nos es ... para atender debidamente a ...tra organización del turismo y ... fomentar las relaciones mercan...que entre sí sostienen las plazas ...lma y Barcelona.

...y muy lejos de existir la posi...d que indicamos, tal solicitud ha ... sometida a un trámite forzoso; ...re los informes de diversos de...mentos, y ha de ser objeto de ...o por parte del Gobierno, y aun ...o en su curso no tropiece la soli...que se formule con inconvenien...culo ni oposición algunos, re...e algún tiempo para que el Go... pueda dar satisfacción a los ...fundados y justísimos de nues...

...consecuencia, aguardar para ...r tal gestión a que finalice el ... para el cual nos fué concedido ...presado servicio es exponernos ...mente a que tenga que inte...rse aquél, aun contra los me...deseos del Gobierno en atender ...licitud que se le formule.

...cha es la importancia que tal ...tivo tiene para Mallorca.

...tro expediciones a la semana en...e puertos de Palma y Barcelona, ... servicio de notoria insuficien...

...ciente para el pasaje, como lo ...a el hecho que con frecuencia se ...ble cuando se prestaba tal ser...de agotarse los pasajes quedan...chos viajeros sin poderse des...r por falta de plaza.

...que está establecido el correo ... y no obstante haberse aporta... servicio de la línea Palma-Barce... un nuevo buque de tonelaje muy superior al de los que se venían utilizando, han sido agotados también los pasajes en algunas expediciones.

¿Qué no ocurriría pues si ahora tuviésemos que volver al régimen de las cuatro expediciones semanales?

El servicio de pasaje tiene para Mallorca una excepcional importancia, puesto que esta región se ve favorecida por el turismo, y aspira a incrementarlo cada día más, por lo que precisa un servicio suficiente de comunicaciones.

No es de menor consideración el interés que el correo diario ofrece para el desarrollo e incremento de las relaciones económico-mercantiles que sostienen con intensidad Palma y Barcelona.

Buena parte de este tráfico lo es de productos y artículos de consumo, muchos de los cuales van destinados al consumo inmediato.

Cuanto mayor sea el número de comunicaciones, mejor podrá ser la organización de tal negocio, en mejores condiciones podrán llegar los artículos al consumidor, y por consecuencia mayor podrá ser el volumen del negocio que se realice.

Todo ello evidencia sobradamente el interés que para Mallorca tiene el correo diario.

Consecuentemente este interés debe ser manifestado.

En primer lugar deben manifestarlo las corporaciones públicas por ser la representación más genuina de todo público interés.

Con ellas deben coaduvar las entidades económicas, mercantiles e industriales porque los elementos que representan están interesados directa y principalmente en que tal beneficio se consiga.

El coreo diario es un medio para intensificar el turismo, y la industria, el comercio y la banca reciben directamente el beneficio que el turismo reporta a la ciudad o a la región a las que con su preferencia honra.

El correo diario es el medio de desarrollar el comercio que con Barcelona sostenemos, y no pueden por tanto mostrarse indiferentes a ello ninguno de los elementos que integran nuestra economía regional, desde el productor al exportador o comisionista.

Ante tan pública conveniencia es de extrañar, aún conociendo el carácter apático de que adolecemos, que faltando menos de dos meses para que transcurra el plazo por el cual disfrutamos el servicio diario, estén todos, corporaciones públicas y entidades económicas, cruzados de brazos, sin llevar a cabo gestión alguna para que tal servicio no sea interrumpido, y haciendo caso omiso de indicaciones como las que venimos haciendo, interesando que se emprenda oportunamente una gestión que evite que tenga que interrumpirse un servicio que nos es tan necesario.

...OR PATERNAL DE MUSTA-

...NE YA SEIS HIJOS ADOPTIVOS

...ltimo era un pobre pastorcillo

...ra.—Hace unos días, Mustafá ...bajá y su cortejo, que mar...en "auto" a la granja modelo ... el Presidente de la Repú... en los alrededores de Yalova, ... situado en la costa asiática ... de Mármara, tuvieron que ...se para pedir un informe a ... pastorcillo que cuidaba su reba... el cual pastaba en los alrededo... de la carretera. Sorprendido por ... inteligencia del niño y de su buen aspecto. Mustafá Kemal le interrogó cariñosamente. El niño declaró que tenía trece años, que era hijo de unos pobres campesinos y que su oficio de pastor le valía tres libras turcas mensuales (diez pesetas aproximadamente).

El presidente de la República dió al niño 36 libras turcas, importe del salario de un año, y le mandó que fuera al día siguiente a la casa presidencial. La extrañeza del niño fué grande al revelar Mustafá Kemal su identidad y ser adoptado por él, dándole su nombre. El joven Mustafá es el único hijo adoptivo del Presidente de la República turca que ha adoptado ya a cinco niñas cuyos padres fueron muertos durante la Gran Guerra o durante la de la Independencia.

CRONICA DE LONDRES

El programa legislativo

(Para LA ÚLTIMA HORA)

El Parlamento británico reanuda sus sesiones. Para el gobierno trabajista ha llegado el momento de afirmarse en el poder o de quedar en minoría. No olvidemos que el partido liberal con Lloyd George tiene en sus manos la suerte de Mac Donald Qué hará el partido liberal? Esta es la incógnita.

Desde luego los laboristas van a presentar tres proyectos de leyes. El primero relativo a las pensiones de las viudas: el segundo sobre la industria carbonífera y el tercero sobre sobre la falta de trabajo. El primer proyecto, relacionado con otras reformas en la legislación del trabajo, supone un aumento de 40 millones de libras esterlinas en el presupuesto de gastos del Estado.

El segundo tiene por objeto la reducción a 7 horas y media de la jornada del trabajo en las minas. Pero no toca a la cuestión de los salarios. Los obreros desean que se mantenga el jornal percibido hoy por ocho horas de trabajo. Los patronos quieren disminuir proporcionalmente los jornales. El gobierno aconseja a los interesados que deliberen y lleguen a un acuerdo y sólo intervendrá por la vía legislativa si las negociaciones directas no dieren resultado.

En la cuestión del paro por falta de trabajo no parece que los laboristas hayan encontrado una fórmula nueva: mejorar los organismos de producción, racionalizar las grandes industrias británicas... eso está corrido en todas las legislaciones del mundo.

En tales condiciones, no vemos qué dificultad pueden tener los liberales, y aun los conservadores para sostener al gabinete de Mac Donald. Al contrario, apoyándole y dejándole hacer, obtendrá la demostración de que el laborismo no significa el reformismo a todo trance, como se la habían imaginado los electores al darle la relativa mayoría en el Parlamento.

Sin embargo, a esta poquedad de novedades en la política interior de la Gran Bretaña, añade el laborismo sus copiosos laureles en la política internacional... M. Snowden en La Haya y M. Mac Donald en Washington han dado sorprendente relieve a la acción exterior británica. Todo induce a creer que liberales y conservadores aplaudirán lo hecho por los directores del laborismo. Precisamente era en este terreno de la política exterior donde se presentaban los mayores escollos para el gabinete Mac Donad. Nadie podía pensar que los Estados Unidos se mostrarían tan asequibles a la combinación naval con la Gran Bretaña. Ha producido un excelente efecto en Inglaterra la actitud de los Estados Unidos y este es un motivo para que Mac Donald pueda confiar en un apoyo casi unánime de los Lores y de los Comunes.

Pero tenemos a la vista otros problemas internacionales que los laboristas intentan resolver en estos momentos y en los cuales pudiera acontecer que no les ayudara la fortuna; nos referimos a la reanudación de relaciones diplomáticas con los soviets, al proyecto de independencia del Egipto y al mandato que la Gran Bretaña ejerce sobre el territorio del Irak. En estos tres puntos ya no cuenta con los conservadores y por su parte los liberales se manifiestan reservados.

Vamos a encontrarnos, por consiguiente, en presencia de una labor parlamentaria muy interesante. En determinados puntos de la política exterior, el gabinete Mac Donald será muy aplaudido y si acierta a navegar por el arrecife de los otros puntos no tendrá que temer, necesariamente, un fracaso. En la política interior el toque está en apoyar unas veces sobre los liberales, otras sobre los conservadores. Naturalmente, esto conduce a las medias tintas, a la Legislación incolora. El Labour Party ha manifestado ya su descontento en la cuestión minera. Este es positivamente un peligro para el gabinete Mac Donald.

Ya se dice que los conservadores de Baldwin han dé censurar al gobierno sobre la cuestión de falta de trabajo. Y se añade que en previsión de este ataque los liberales han tomado posiciones, resultando que algunos de ellos votarán con los conservadores. El gabinete Mac Donald correría peligro. Si cayera, quién gobernaría? No habría gobierno posible. Dada la división de los partidos, ninguna de las tres fracciones podría conseguir una mayoría. La disolución del Parlamento con nuevas elecciones conduciría a una agitación perjudicial para la política exterior. Estas razones reunidas arguyen en favor del gabinete Mac Donald y a nuestro parecer son fundamentales: creemos que los laboristas continuarán en el poder, por algún tiempo.

M. ROBERT SHANEY

Londres, Noviembre de 1929.

EL NUEVO GOBIERNO FRANCES. Composición gráfica; los retratos de los principales elementos que constituyen el gabinete que preside M. Andre Tardieu.—De izquierda a derecha y de arriba a bajo: Laurent Enyac, Ministro del aire; Briand de Negocios extranjeros; Cheron, de Hacienda; Maginot de Ejército; Tardieu, Presidencia e interior; Leygues, de Marina; Loucheur, de Trabajo; Marraud, de Instrucción Pública, y Hennessy Agricultura

ESCORZO DE UN PANORAMA

Ante los Estados Unidos de Europa

Somos muchos en el mundo los convencidos de que la última guerra grande no fué más que una guerra civil. Una prueba: los neutrales estábamos identificados con el bando combatiente que encarnaba, o parecía encarnar, nuestros ideales políticos. Así no es de extrañar que la Alemania de hoy, republicana y democrática, cuente con la adhesión fervorosa de los mismos que odiábamos la Alemania imperialista de ayer.

La idea del patriotismo a la antigua se desplaza. El mundo tiende a la unidad. Y a los hombres nos unen o separan los ideales más que las fronteras. Yo, por ejemplo, que nací a orillas del Mediterráneo, en el litoral catalán, me siento más cerca de un liberal chino que de un carcundá de mi tierra.

¿No será éste el punto de vista de los hombres cultos en todos los pueblos civilizados?... Lo es. No cabe duda. En las puras aguas transparentes del lago de Ginebra acabarán por naufragar, uno tras otro, todos los chovinismos. A condición, es claro, de que las habilidades de los viejos zorros diplomáticos de la antigua escuela sean substituidas por la buena fe y la sinceridad de los hombres nuevos.

De todos modos, hacia falta que alguien, con autoridad suficiente, lanzara el primer llamamiento encaminado a convertir en realidad las nuevas tendencias. No debe preocuparnos demasiado que haya sido el diablo de Briand metido a fraile. Si la idea de federar los países europeos la expone un hombre sin historia, todos los tontos de la Tierra, que son infinitos, se hubieran echado a reir.

La hora es propicia. Se impone aceptar las nuevas orientaciones. Unidad de Europa. Unidad del mundo. Contetémonos con estructurar la primera. Ya está bien. Si lo logramos, la otra será para nuestros nietos una consecuencia.

Los Estados Unidos de Europa. Suena bien. Resulta eufónica la colocación de las palabras. Y su sentido, trascendental.

Alrededor de la mesa en que celebró Briand el primer cambio de impresiones con los delegados de veintisiete Estados europeos habrán revoloteado las almas de los soñadores que, al través de los siglos, tuvieron la visión de lo que ahora va a convertirse en realidad. Desde el alma del monarca incomprendido hasta la del filósofo y la del poeta, sin olvidar la del desconocido pensador meditabundo—¿qué época no los ha tenido?...—que por haber expuesto un día la generosa aspiración en los soportales de la plaza de su aldea fué tenido por loco y mereció el desdén de los sesudos varones representativos y de los tontos orondos que siempre se creen en posesión de la verdad definitiva y de los ideales intangibles.

Ahora mismo no falta quien sonríe incrédulo. Los maliciosos, que en todo ven segundas intenciones, nos tachan de ingenuos a los partidarios de la Federación europea. Los admiradores de la vieja diplomacia intrigante nos miran compasivamente... Es que ignoran que, por encima de las argucias y sofismas de los leguleyos internacionales está la voluntad de muchos pueblos. Si; somos muchos los europeos que no nos contentamos con serlo de nombre. Y los propósitos de Briand son demasiado grandes, bellos y oportunos para que dejemos que se esfumen en lírica oratoria. En ningún país de Europa faltará, de ahora en adelante, una minoría que vele por la pureza del ideal y por su inmediata adaptación a la realidad.

El mundo civilizado detesta la guerra. Su misma civilización científico-técnica la hace imposible con sus inventos infernales. El hombre culto de nuestro tiempo no entiende el viejo lenguaje del chovinismo cerril. ¿Como es posible que una frontera nos convierta en enemigos de los que están al otro lado?... El hombre es, al través de todas las fronteras, nuestro hermano.

Hagamos viable este nuevo sentido de las relaciones humanas. Y para ello empecemos a seguir de buena fe el camino trazado por el político francés. Contentándonos, es claro, con lo que resulte de momento. Que no será al suprestado político y económico a que aspiramos los europeos netos—Europa, mi patria... En espera de que otros puedan decir un día: "Mi patria es el mundo„—; pero si algo que, como ha dicho Stresmann, ponga fin a la situación grotesca creada en Europa por el exceso de fronteras, las barreras aduaneras, las dificultades ferroviarias, los cambios y otros obstáculos.

Digan lo que digan los escépticos, lo cierto es que nos hallamos ante una nueva moral y una nueva política. Y la única táctica posible para consolidarlas será la lealtad. La lealtad de todos los partidarios de la Federación europea. Lealtad opuesta a la astucia engendradora de traiciones. Lealtad a prueba de las burlas de los rencorosos que redoblan sus ladridos a medida que el nuevo ideal se impone.

En realidad, los Estados Unidos de Europa no harán otra cosa que exteriorizar la existencia de una unidad europea que ha creado una cultura europea y conseguido la formación de un espíritu europeo.

En la más pequeña de las cinco partes del mundo—pequeña en extensión, grande en cultura—es evidente que la confluencia de corrientes espirituales que consolidan un tipo de unidad bien determinado, reclama una organización, una estructura. El espíritu europeo pide un cuerpo: Europa, todos los países que la forman. Y este es el momento de la anhelada encarnación.

SANTIAGO VINARDELL.

M.C.D. 2022

LAS COSTUMBRES MODERNAS

Al Tribunal de Apelación de Alemania se ha presentado una cuestión matrimonial muy nueva

Los clubs de natación de Berlín, en donde las señoras se bañan desnudas.

Berlín.—El Tribunal de Apelación de Alemania tendrá que fallar en breve sobre una cuestión matrimonial completamente nueva, que las costumbres modernas han ocasionado. La cuestión es la siguiente: ¿Puede una mujer bañarse completamente desnuda en compañía de hombres y mujeres, también desnudos, sin el consentimiento de su esposo?

La señora K., de Berlín, se hizo, no hace mucho, socio de uno de los muchos clubs de natación de esta capital, donde se practica la costumbre de que los bañistas se metan en el agua desnudos. La señora K. solía ir con bastante frecuencia al club, donde se bañaba en compañía de amigos de ambos sexos, que tenían las mismas ideas sobre lo saludable de los baños sin vestido alguno.

El marido de la señora K., con el cual había vivido desde su matrimonio en la más perfecta armonía, se opuso tan tenazmente a que su mujer se bañase públicamente sin traje de baño, que ante la negativa de ella a complacerle, presentó una demanda de divorcio.

El Tribunal de divorcios falló que una mujer casada tenía perfecto derecho a bañarse desnuda, pero siempre que contase con el consentimiento de su esposo, y por tanto concedió el divorcio solicitado por el Sr. K.

Pero la señora K. no se ha conformado con la decisión del Tribunal y ha llevado el caso ante el Tribunal de Apelación de Alemania, alegando que como ella no hacía ningún acto inmoral, el bañarse en compañía de otras personas sin traje de baño no podía ser nunca causa de divorcio.

EL ASESINO DE MUJERES DE DUSSELDORF

Ha matado a siete, ha herido a diez y no hay manera de prenderlo

Colonia.—La policía de Dusseldorf no ha practicado todavía ninguna detención con motivo de la serie de asesinatos misteriosos de mujeres, que tienen aterrorizado al antes tranquilo vecindario de la ciudad.

Desde el mes de febrero siete mujeres han sido muertas a cuchilladas y luego despedazadas. Diez mujeres han sido gravemente heridas con un cuchillo o por medio de otro instrumento punzante por un desconocido, que las ha atacada de improviso, aprovechando la soledad y obscuridad de la noche. En todos estos casos, ocurridos en los barrios más apartados de Dusseldorf, el asesino se ha presentado repentinamente, y después de atacar a su víctima ha desaparecido tan rápida y misteriosamente como había llegado.

Aunque por todas las circunstancias que concurren en todos los asesinatos registrados se puede llegar a la teoría de que todos los crímenes han sido cometidos por la misma persona, la policía hasta ahora no ha podido comprobar nada en este sentido.

Hace algún tiempo se detuvo como presunto autor a un deficiente mental, y para que los médicos estudiaran primeramente el caso, se le internó en un manicomio. Sin embargo, la sospecha resultó infundada, porque durante el encierro del sospechoso los crímenes volvieron a registrarse en las mismas circunstancias de misterio.

A excepción de una mujer que fué atacada el 25 de octubre, cuando regresaba un poco tarde a su casa, ninguna de las mujeres que han salido con vida de los ataques del "criminal misterioso" ha podido dar una descripción detallada del asesino. Y esta que ha dado algunas señas a la policía tampoco ha podido precisar ningún detalle.

La policía tiene además que luchar con una serie de falsas alarmas y ataques, pues las mujeres de Dusseldorf tienen tanto miedo de tropezar con el "asesino de mujeres", que muchas, nerviosas por el terror cuando tienen que volver a casa solas por la noche, se imaginan que han sido heridas, cuando en realidad lo que ha sucedido es que el miedo les ha hecho caer al suelo, y se han herido con alguna piedra. Una mujer que iba en bicicleta, y que a causa del pánico tropezó y cayó al suelo, ha llegado incluso a dar una descripción del hombre que "pretendió asesinarla". Con todo esto, la labor de la policía para conseguir una pista segura resulta mucho más difícil.

Las autoridades se han visto obligadas, para calmar algo los ánimos, a reforzar las patrullas de policía en los distritos más solitarios de la ciudad. Se ha aumentado también el número de comisarios que se ocupan de esclarecer los crímenes misteriosos, y se ha solicitado la colaboración de varios criminalistas de Berlín, con lo cual parece que la opinión pública ha reaccionado algo y la gente ha perdido algo el miedo.

Como, aparte del derramamiento de sangre, el criminal no parece tener ningún otro propósito al matar a sus víctimas, que nunca conoce con anterioridad, la creencia general es que se trata de una persona que tiene perturbadas sus facultades mentales.

Con motivo de los crímenes cometidos por el "asesino misterioso", el vecindario de Dusseldorf recuerda los crímenes del famoso Jack el Destripador, de Londres.

UN ZAPATERO QUE NO SE DEDICO A LOS ZAPATOS

Durante diez y ocho años ejerció la medicina y ejerció cargos importantes

Practicó más de seiscientas operaciones que fueron fatales en su mayoría

Kiev.—El Tribunal de esta capital acaba de juzgar un asunto extraordinario: el del famoso médico Ivan Kolesnytchenko. Zapatero de profesión, ha ejercido durante diez y ocho años la Medicina, mediante documentos falsos, bajo el nombre de doctor Nelsky, y ha desempeñado cargos importantes. Fué jefe de Servicios en el hospital de Tachkend, director del hospital de Samarkand y médico principal de varios hospitales de esta región.

Durante los tres últimos años de su carrera médica en Kiev practicó más de seiscientasoperaciones quirúrgicas, la mayoría de las cuales tuvieron un desenlace fatal. Los médicos habían notado la ignorancia completa de su compañero, y una vez que el falso doctor cayó enfermo le atribueyron, llamándole con su nombre latino, una enfermedad que sólo las mujeres pueden tener, mostrándose Nelsky completamente conforme con ellos sobre dicho diagnóstico.

Pero el falso Nelsky pertenecía al partido comunista y tenía amistades tan poderosas en las altas esferas, que nadie se atrevía a decir nada. Por fin, surgió un médico, que tuvo el valor de hablar.

El Tribunal de Kiev ha condenado a Kolesnytchenko a seis años de presidio y ha ordenado que se entablen procedimientos judiciales contra el director del Departamento de Medicina de Kiev y cuatro inspectores del servicio médico, los cuales, por complacencia no han denunciado tal escándalo.

Servicio de Trenes

ITINERARIO DE INVIERNO

(Desde 1.° de octubre a 31 de marzo)

De Palma a Artá: a las 8 (1), 14'35 (2).

Llegadas a Artá: a las 10'20 y 17'5.

De Artá a Palma: a las 6'50 (4) y 16 (7).

Llegadas a Palma: a las 9'25 y 19'12.

De Palma a Manacor: a las 8, (1), 14'35 (2) y 18'15 (3).

Llegadas a Manacor: a las 9'38, 16'15 y 20'37.

De Manacor a Palma: a las 7'37, (4), 10'15 (5) y 17'10 (7).

Llegadas a Palma: a las 9'25 y 19'12.

De Palma a Inca: a las 7'5, 8 (1), 8'25 (8), 13'45, 14'35 (2), 14'45 (9), 18'15 (3).

Llegadas a Inca: a las 8'21, 8'43, 9'38, 15, 15'15, 15'50, 19'32.

De Inca a Palma: a las 5'5, 7'48, 8'45 (4), 11'30, 12'49, 17 y 18'19 (7).

Llegadas a Palma: a las 7, 8'58, 9'25, 12'30, 14'3, 18'10 y 19'12.

De Palma a Felanitx: a las 8'25 (8), 14'15 (10) y 18'15 (3).

Llegadas a Felanitx: a las 10'31, 16'18 y 20'22.

De Felanitx a Palma: a las 6'45, 11'30 (11), 11'50 (6) y 17'15 (7).

Llegadas a Palma: a las 8'58, 14'3 y 19'12.

De Palma a La Puebla: a las 8'25 (8), 14'45 (9) y 18'15 (3).

Llegadas a La Puebla: a las 10'18, 16'26 y 20'27.

De La Puebla a Palma: a las 7, 11'50 y 17'15 (3).

Llegadas a Palma: a las 8'58, 14'3 y 19'12.

De Palma a Santany: a las 7'55, 14'40 y 18'25 (12).

Llegadas a Santany: a las 10, 16'12 y 20'33.

De Santany a Palma: a las 6'40, 12'10 (12) y 17'20.

Llegadas a Palma: a las 8'50, 14'25 y 19'13.

NOTAS:

(1) No tiene parada en Pont d'Inca, Marratxí, Consell, Lloseta ni Empalme.

(2) Directo a Inca y no tiene parada en el Empalme.

(3) Los domingos y días festivos retrasa su salida hasta las 20.

(4) No tiene parada en el Empalme, Lloseta, Consell, Marratxí ni Pont d'Inca.

(5) Solo circula los lunes y jueves y no tiene parada en Marratxí ni Pont d'Inca.

(6) Solo circula los domingos, martes, miércoles, viernes y sábados.

(7) No tiene parada en Pont d'Inca ni Marratxí.

(8) No tiene parada en Pont d'Inca.

(9) No tiene parada en Marratxí ni Santa María.

(10) No tiene parada en Pont d'Inca ni Marratxí.

(11) Solo circula los lunes y jueves.

(12) Circula los jueves.

SERVICIOS COMBINADOS

Los pasajeros para Pórtol y la Cabaneta se apean en la estación de Marratxí.

Los de Campanet, Selva, Bújer, Caimari, Mancor, Alcudia, Monasterio de Lluch, Pollensa y su puerto, en Inca.

Los de Costitx, en el Empalme.

Los de María, en Sineu.

Los de Santa Margarita, en Muro.

Los de Sancellas, en Santa Eugenia.

Los de Cala Ratjada, y Cuevas de la Hermita (Artá) en la estación de Artá.

Los de Porto Cristo, Cueva Dragó y Hams, en Manacor.

Los de Puig de San Salvador, en Felanitx.

Los viajeros para Algaida, Lluchmayor y Muro, pueden utilizar previa presentación del correspondiente billete, los autos del servicio combinado entre las estaciones y los pueblos respectivos.

Ferrocarril de Sóller

Tren eléctrico

ITINERARIO DE INVIERNO

Salidas de Palma.—A las 7, 9'30, 12, 14'30 y 19'30.

Llegadas a Sóller.—A las 8, 10'30, 13, 15'30 y 20'30.

Salidas de Sóller.—A las 5'45, 8'15, 10'45, 13'15 y 18'15.

Llegadas a Palma.—A las 6'45, 9'15, 11'45, 14'15 y 19'15.

Adela Castells

Se complace en ofrecer sus servicios de modista, admitiendo señoritas para enseñanza de confección. Plaza Weyler, 3—1.°

Oposiciones Hacienda
350 plazas de Auxiliares
Convocadas para Marzo próximo

No se exije título. Edad mínima 16 años.

Preparación completa con la colaboración de D. Juan Bérgamo, Jefe de Negociado de Hacienda en la ACADEMIA CORMENZANA Rambla, 45, (frente Instituto).

INTERESANTE

Los acreditados turroneros de Tejona **Hijos de Francisco García** participan que desde el día 3 del actual queda abierto su despacho de turrones, como todos los años en los sitios de costumbre.

San Nicolás 10-Frente a "Le Printemps„. Sucursal Jaime II-13.

Sres. VIAJANTES

¿Quiere que sus clientes reciban sus géneros con prontitud?

Ordene sean entregados a la Agencia R. Buxó Labori—Castaños, 2—BARCELONA.

Remesa de entrada y salida todos los correos. Corresponsal en PALMA.

La mejor solución alcalina se obtiene con la

SAL VICHY-ETAT

producto natural, superior a todos los preparados artificiales. Facilita la digestión y evita las infecciones. Cura de verdad el artritismo, reuma, diabetes, gota, etc.

OPOSICIONES

A AUXILIARES DE HACIENDA

Informes: Juan Sabater, Profesor y oficial 2.°, por oposición de Administración municipal.

Calle Sindicato, 3-2.°

Auxiliares Administrativos de Hacienda

Oposiciones convocadas

Preparación en el CENTRO DE ENSEÑANZA.—Morey 8-1.°.—Con la cooperación del abogado del Estado don Felipe Guasp.

Miguel Mascaró
Odontólogo

Después de su viaje de estudios en varias clínicas del extranjero, ha reanudado su consulta, Pelaires, principal.

Al acostarse...

El día ha sido duro y se dispone Vd. a una noche de reposo que tanto necesita. Pero teme lo de tantas noches: dos horas tosiendo, sofocándose, sin conciliar el sueño. Se pasó el día fumando, y su garganta irritada, al calor de la cama, es acometida por fuertes accesos de Tos.

Ya que conoce Vd. el peligro, prevéngase. Tenga al alcance una caja de PASTILLAS del Dr. ANDREU, muy eficaces contra toda clase de Tos. Cada noche, al acostarse, tome una Pastilla y déjela disolver en la boca. Ello constituirá un gran calmante para su garganta y sus bronquios, y le permitirá descansar tranquilo.

Fume, si gusta. Pero prevéngase con

Pastillas del Dr. Andreu

FOLLETON N.° 70 —TOMO I.

DAVID COPPERFIELD

POR CARLOS DICKENS

más elegante que de ordinario "por si estallaba algún incendio", según afirmó mi tía. Inmediatamente le preparé el vaso de vino blanco caliente mezclado con agua y la tostada de pan que tomaba todas las noches, y que preparaba yo siempre que vivía a su lado.

—Vamos a ver, David—me dijo entre sorbo a sorbo de *poción*, luego que quedamos solos—, ¿qué te parece mi proyecto? ¿Lo has pensado ya?

—Ha sido objeto de largas meditaciones, mi querida tía, y tema de varias conversaciones con mi buen amigo Steerforth. Me agrada en extremo.

—Lo celebro.

—Pero... veo una dificultad, tía.

—Rabiando estoy por conocerla, David.

—Según he podido comprender, para poder ejercer eso profesión, precisa hacer un desembolso de importancia.

—De mil libras esterlinas, justas y cabales, David.

—Pues esa es la dificultad, ese el punto negro del asunto. El desembolso es grande. Mi instrucción le ha costado a usted cantidades de consideración, porque siempre ha sufragado mis gastos con liberalidad, siempre ha sido un prodigio de generosidad. Seguramente hay profesiones que no exigen grandes sacrificios pecuniarios y ofrecen un porvenir muy aceptable. ¿No le parece que sería preferible optar por una de éstas? ¿Puede usted, sin grave quebranto, desprenderse de la suma necesaria para darme un título de procurador? Usted, que es mi segunda madre, piénselo.

Mi tía continuó comiendo su tostada sin despegar los labios y mirándome hito en hito; dejó luego el vaso sobre la repisa de la chimenea, y contestó de esta suerte:

—Trot, hijo mío; si mi vida tiene algún objeto, consiste éste en asegurarte un porvenir y contribuir, en la medida de mis fuerzas, a tu felicidad. Al objeto en cuestión enderezo todos mis actos... lo mismo que Ricardo. Quisiera que algunas gentes hubiesen escuchado la conversación que con Ricardo tuve no ha mucho acerca del particular. Su sagacidad, su previsión, son sencillamente, maravillosas, pero nadie más que yo conoce las portentosas facultades de ese santo varón.

Interrumpióse un momento, tomó mi mano entre las suyas, y continuó así:

—Es tonto, Trot, ecordar el pasado, a no ser que éste pueda ejercer alguna influencia saludable en el presente. Es posible que tu padre te hubiese querido más que yo, es posible que tu inocente madre te hubiera atendido con solicitud más tierna que la mía, aunque era aficionada a dar chascos, como me lo probó a mí robándome a mi Isabel Trotwood; es posible que mi cariño dejase algo que desear el día que te presentaste en mi casa, hecho un vagabundo, cubierto de polvo y de harapos, extenuado y muerto de hambre, pero es lo cierto que, desde entonces acá, has sido mi orgullo, mi encanto. Eres mi hijo adoptivo, y, como tal, tienes derecho a todo lo mío. Conque seas bueno y sufras mis caprichos de vieja, habrás pagado con creces lo poco que por ti haga yo, porque habrás hecho feliz a una anciana que disfrutó de muy pocos días felices mientras fué joven.

Era la vez primera que mi tía hacía alusión a su historia pasada.

—Quedamos entendidos, David, y no necesitamos hablar más del asunto—continuó—. Dame un beso, y mañana, después del desayuno, iremos al "Doctor Commons„.

Largo rato permanecimos sentados al amor de la lumbre antes de irnos a acostar. Al día siguiente, nos dirigimos al despacho de los señores Spenlow y Jorkins, directores de uno de los negociados del "Doctor Commons„. Mi tía, para quien todos y cada uno de los habitantes de Londres era una "ruta„, me confió su bolso que encerraba diez guineas y algunas monedas de plata.

En la "Fleet Street„ nos detuvimos un momento para admirar los gigantes de San Dunstan descargando sus enormes mazos sobre la campana, pues a este objeto habíamos salido de casa con el tiempo justo para llegar allí a las doce en punto, y luego que aquéllos cumplieron su misión, nos encaminamos hacia Ludgate Hill y el Cementerio de San Pablo. Al pasar por el lugar mencionado en primer término, observé que mi tía aceleraba considerablemente el paso, a tiempo que su rostro reflejaba síntomas de viva alarma. Reparé también que un hombre mal vestido, que nos había mirado con insistencia momentos antes, se pegó a nosotros hasta el punto de rozar a mi tía.

—¡Trot... mi querido Trot!—murmuró mi tía, con voz que el miedo hacía temblar—. ¡No sé por qué hacer!

—Esté usted tranquila — respondí—. Entre en esa tienda, y yo me encargo de alejar al importuno.

—¡No, no hijo mío!—replicó—. ¡Por nada del mundo le dirijas la palabra! Te lo suplico... te lo ordeno.

—¡Tía, por Dios!... ¡Si es un pordiosero!

—¡Qué sabes tú "qué„ es! ¡Qué sabes tú "quien„ es!

Hicimos alto para dejarle pasar, y e mendigo se detuvo también.

—¡No le mires!—dijo mi tía, al ver que yo volvía la cabeza con cólera—. Tráeme un coche y espérame en el Cementerio de San Pablo.

—¿Que la espere?—repetí.

—Sí; tomaré sola el coche, es decir con él.

—¿Con "él?„... ¿Con el pordiosero?

—Digo que iré con él, y, al decirlo, cree que conservo sano el juicio. ¡Tráeme un coche!

Por grande que mi extrañesa fuese, comprendí que no tenía derecho a negarme a la pretensión de mi tía formulada en térmnos tan imperiosos. Cuando voví con el oche, que tuve la serte de encontrar pronto, mi tía montó en él y el pordosero la siguió al punto. Al alejarme, obedecendo n gesto de mi tía, oí que esta decía al cohero:

—¡A cualquier parte! ¡En marha!

Recordé entones las palabras de Ricardo, que yo había creído hijas de su poco equilibrada fantasía, y no dude que la persona sobre la cual me habló en forma tan misteriosa era la que en aquel instante acompañaba a mi tía bien que sin imaginar qué clase de relaciones podían mediar entre los dos Media hora larga hube de esperar en el Cementerio de San Pablo Al cabo de este tiempo llegó el coche en el cual venía sola mi tía.

Consecuencia de la agitación, que todavía perduraba, mi tía no se hallaba en condiciones de hacer en el acto la visita, y me suplicó que tomase yo el coche y me diera un paseo, añadiendo:

—Hijo mío, no me preguntes jamás quien es el hombre que acabas de ver, ni le aludas directa ni indirectamente.

Cuando puse fin, a instancias suyas a mi paseo en coche, y mi tía, después de pagar al cochero, me devolvió su bolsillo, que me había pedido al quedarse con el mendigo misterioso, observé que habían desaparecido las diez guineas y que únicamente quedaban en él las monedas de plata.

Entramos en el "Doctor Commons„, templo habierto a los peregrinos de todas clases y condiciones, y un empleado enjunto de carnes y portador de una peluca rígida, que parecía hecha con espinos en vez de pelo, nos introdujo en el despacho del señor Spenlow.

—El señor Spenlow está en la Sala de Justicia, señora—dijo el empleado—; pero le avisaré inmeditamente.

Aproveché el tiempo que nos dejaron solos para dar un vistazo a lo que me rodeaba. Los muebles del despacho eran antediluvianos y estaban cubiertos de polvo. El tapete verde de la mesa escritorio no conservaba rastros de su color primitivo. Montones de legajos llenaban la mesa, pregonando la abundancia de asuntos que requerían la intervención del señor Spenlow. Estaba yo pasando revista a los estantes, llenos de abultadas carpetas sólidamente atadas, cuando oí ruido de pasos. Segundos más tarde entraba el señor Spenlow, luciendo su toga negra guarnecida con pieles.

Era un caballero de baja estatura, pelo rubio y largas patillas cuidadosamente rizadas. Mi tía me había presentado ya a él en otra ocasión.

—¿Conque piensa usted abrazar nuestra profesión, señor Copperfield? preguntó—. Me lo dijo su señora tía en una conferencia que tuvimos ha pocos días. Por casualidad hablé de que teníamos aquí una vacante; su señora tía me hizo presente que deseaba asegurar el porvenir de un sobrino suyo a quien quería como a hijo, y yo tuve el placer de aprobar su idea.

Contesté que mi tía me había hablado del proyecto, y que, en principio, me agradaba la profesión de procurador, pero que, no pudiendo asegurar que fuese de mi gusto sin antes lmponerme en la marcha y tramitación de los asuntos, deseaba hacer la prueba sin odquirir compromisos irrevocables.

—¡Es natural!—contestó el señor Spenlow—. Costumbre nuestra es conceder un mes... un mes de prueba; si en mi mano estuviera, yo le concedería a usted dos, tres meses, un plazo indefinido... pero tengo un socio, el señor Jorkins, y...

—¿Los derechos son mil libras esterninas?—pregunté.

—Los derechos, incluyendo el timbre, son mil libras esterlinas—dijo el señor Spenlow—. Conforme tuve el gusto de hacer presente a la señorita Trotwood, no me mueven consideraciones de índole pecuniaria. Si en mi mano estuviera, yo renunciaría a la suma en cuestion, pero mi socio, el señor Jorkins, tiene sus opiniones personales acerca del particular, y sostienen que mil libras esterlinas son una cantidad insignificante.

En mi deseo de reducir todo lo posible el desembolso de mi tía, añadí:

—Suponiendo que yo con el tiempo demostrase aptitudes excepcionales y llegase a ser una especialidad en el ejercicio de la profesión, ¿no me harían ustedes alguna...?

El señor Spenlow, suponiendo, suponiendo bien, que yo iba a pedir una bonificación, me interrumpió diciendo:

—No. Es posible que yo, si en mi mano estuviera, la concediese. Pero tengo un socio, el señor Jorkins, y el socio es irreductible.

Principié a cobrar miedo al tal Jorkins, y, sin embargo, más adelante pude apreciar que era un hombre placiente, de temperamento dulce, ya misión en el Negociado se reducía a permanecer siempre en la sombra, a ser presentado a todo el mundo como hombre de corazón de roca y temperamento feroz. Si un empleado solicitaba aumento de salario, el señor Jorkins no quería oír hablar de semejante cosa; si un cliente tardaba en liquidar la minuta, el señor Jorkins estaba dispuesto a llevarle a los tribunales. El corazón de ángel del señor Spenlow se enternecía ante la vista de la desgracia y hubiera despachado favorablemente todas las peticiones, pero el demonio de Jorkins no fuese a ser nera de dique indestructible opuesto a las sensiblerías de su carácter sensacio. Muchas casas he conocido en las que han ajustado el despacho de los negocios al principio que sería la base a la sociedad Spenlow y Jorkins.

De la conferencia nació el acuerdo de dar principio a mi mes de prueba cuanto antes. Expirado el plazo, me viarían el contrato a mi tía para que lo firmase en su casa. El señor Spenlow, luego que quedaron convenidos todos los detalles, me preguntó si deseaba visitar en el acto la Sala de Justicia. Contesté que sí, y, como me gustaba todas las Salas de Justicia, las que consideraba, según dije, como depósitos de explosivos expuestos a estallar en todo momento, preferí quedarme

M.C.D. 2022

:-: PAGINA FEMENINA :-:

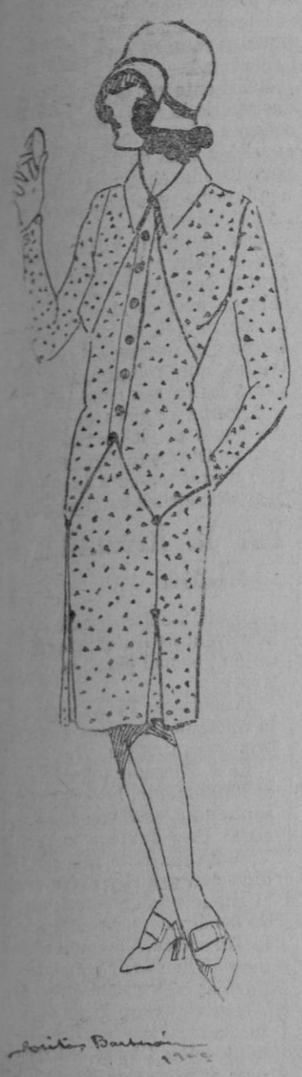

TRAJE DE MAÑANA.—Sobrio trajecito mañanero muy juvenil confeccionado en lana fantasía con cuello de crespón blanco.

CRONICA FEMENINA

BEBAMOS AGUA

Se ha puesto de moda la cuestión del agua. Al fin se ha interesado la opinión, digamos una parte de la opinión, en este asunto, que es independiente de la del alcoholismo. No se trata de beber solamente agua, sino de beber algo de agua, de restituirla a las mesas francesas, de donde se halla desterrada en la actualidad. Hagan los extranjeros que no lo hayan hecho ya, la experimentación de pedir un vaso de agua pura en un Hotel, restaurant o café de Francia: y ya verán la cara de incomprensión que pondrá el criado, mozo o mayordomo solicitado.

La verdad es que en París han hecho antipática al agua. Han es una cosa impersonal: la han hecho antipática ellos, los que tienen interés en vender los vinos y licores. En los restaurants grandes y chicos se anuncia claramente que hay obligación de beber vino o cerveza, bajo pena de pagar como si se bebiera, es decir que si bebemos agua tenemos que pagar una prima, un suplemento. En todas partes se nos cobra en razón de lo que no se consume. Es maravilloso el hallazgo.

En fuerza de presentar el agua en vasijas desagradables (véanse las botellas que contienen agua para acompañar a las bebidas alcohólicas) se ha hecho desagradable el contenido. En España, en Italia, en Austria, da gusto ver el agua en transparentes vasijas de cristal; en París el agua se presenta en botellas —reclamo de menjurjes, que cuando no están desportilladas tienen la patina de una antiguedad clásica.

Verdad es que el origen del agua parisiense es harto sospechoso; aparte unos cuantos viajes (viaje de agua, agua que se conduce por tuberías o canales desde los manantiales hasta una población) aparte, repetimos de unos cuantos viajes como el de a Vanne, obra que dejaron los romanos, en París bebemos las riquísimas aguas del Sena, del Marne o del Ourcq. Es verdad que los 300.000 metros cúbicos diarios de estas aguas de río que la Administración nos sirve, están, dicen, perfectamente filtrados y esterilizados por el hipoclorito de sosa y el azono. Por si acaso, lo más prudente es no beberlas. Este pensamiento parisiense nos parece muy puesto en razón y de él participamos.

Claro está que en fuerza de combatir en "sentido del agua„ como ha escrito un defensor del naturismo, los alcoholistas han impuesto su doctrina. No hay quien por estas regiones se explique el deleite que produce el agua cristalina servida en vasos no menos cristalinos y tallados con arte. Nadie se entera de que existen mil variedades de agua: unas fluidas y ligeras, otras imperceptiblemente mineralizadas y chispeantes. Encima de la mesa producen una sensación de frescura, de limpieza y de transparencia que convidan a mojarse los labios en ellas. Los inteligentes en agua, pues los hay tanto como inteligentes en el vino, saben encontrar diferentes gustos, delicadamente matizados. "Un vaso de agua helada—ha escrito un panegirista de este líquido—en una copa empañada por su propia frescura, constituye una golosina.„

Será posible que los establecimientos públicos de París se dècidan a presentar el agua en botellas finas, en vasos transparentes y a una temperatura que no sea de aguas medicinales y antidigestivas? Porque esta es otra cuestión: el agua requiere una temperatura adecuada para la bebida. El agua tibia por una prolongada estancia en la botella, es un removedor de los estómagos más solidamente equilibrados.

"Restituyamos a las nayádes—dice el panegirista anónimo a quien leemos—de manantiales frescos el culto que merecen. Un francés que jamás consentiría en poner su vaso bajo el sórdido grifo de cocina, que canaliza sin elegancia lo que los viticultores llaman "jugo de ranas„, queda encantado cuando en un café de Viena o de Madrid le aportan en bandeja luciente aquella luminosa ambrosia.„

Es increible cómo la forma influye en todos los actos de la vida. La higiene necesita la vestidura del arte, para arraigar en las costumbres. Las ligas antialcohólicas bien en atenerse a este precepto. Menos folletos espeluznantes y más vasijas de la Granja o de Bohemia.

MISS ANY

París Noviembre de 1929.

CONSEJOS

PARA QUITAR EL BRILLO A LA ROPA DE LANA

Los trajes oscuros adquieren con facilidad un brillo que los hace parecer viejos, cuando en realidad no lo son, y esto da, además, a quien los lleva apariencia de poca prolijidad.

Para remediar esto, sin necesidad de mandar las prendas a la tintorería, es menester extenderlas bien sobre una mesa forrada o una tabla de planchar bastante amplia; se coloca sobre el traje un trapo grueso o doble, bastante mojado, bien caliente, levantando el trapo antes de que esté totalmente seco.

En seguida, y sin esperar que se enfríe el género, se pasará bien fuerte y en sentido contrario a la pelusa de la tela, un cepillo duro, no de los usuales para ropa, sino de paja, como los que se usan en las casas para la limpieza, y que se reservará especialmente para este uso; por otra parte, no debe adquirirse la costumbre de cepillar la ropa diariamente con éste, pues gastaría la tela.

También pueden emplearse unos cepillos especiales de hilos de acero, pero que no se apoyarán sobre la ropa, sino que se pasarán muy ligeramente, para levantar la pelusa sin astar la trama.

Cuando los géneros que se desea limpiar son negros o muy oscuros, y se hallan alo descoloridos, se mojará el trapo con té fuerte y caliente, en lugar de aua; una infusión de hojas de hiedra es también muy guena, pero sólo para nero.

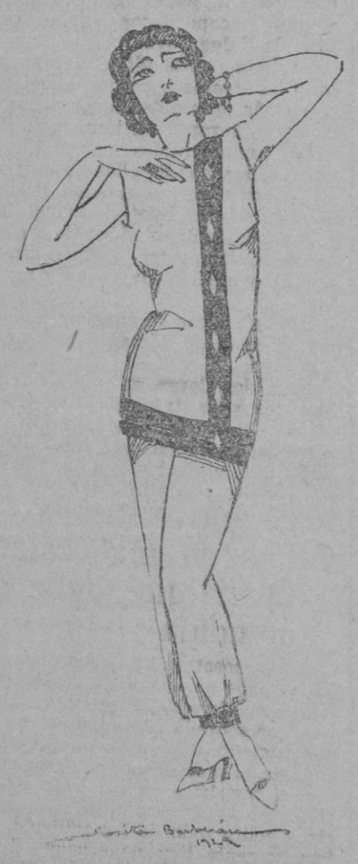

PIJAMA.—De una sencillez muy elegante es este pijama de raso fulgurante azul eléctrico, felizmente decorado con anchas franjas de terciopelo negro y botones de cristal azul.

Escucha amiga...

Escucha, amiga: Yo sé
que estás jugando a quererme,
que te quiero, y que hay otro hombre
que te quiere.
Y a ese hombre, para jugar
y darme celos lo tienes
junto a tu cuerpo pagano
de primavera solemne.
Tus ojos negros me están
diciendo: "¿Por qué no vienes?„,
y sufres cuando me alejo,
y tiemblas de gozo al verme.
Tu carne morena y pálida,
cuando, a tu lado, me enciendes
vibra de triunfo y de amor
tratando de retenerme...
Y yo te adoro, y te pruebo
porque me gusta que juegues
con ese hombre, a ver qué tal
saben mentir las mujeres.
Me gusta ver cómo tratan
tus grandes ojos alegres
de mentir, aunque no saben,
de ocultar lo que no puedes.
Y el juego, sigue; y ese hombre
que me teme y me aborrece
ya te cansa, y ya no pugnas
por ocultar que me quieres.
Escucha, amiga: Yo sé
que estás jugando a vencerme,
que te quiero, y que ya es hora
de que someta a tu suerte
mi vida y hagas de mí
lo que el cariño te ordene.

LUCIO B. JAIME

SOMBRERO. — Bonito sombrero de cartón gris combinado con terciopelo negro.

CRONICA FEMENINA

LA MUJER ENVEJECIDA

He aquí un tema pocas veces tratado: qué puede hacer para vivir una mujer anciana y sola: la mujer que no tiene familia, porque la suya propia ya no existe y porque carece de parentesco por afinidad, no habiendo sido casada: la mujer, en fin, que continuamente suele llamarse solterona. ¿Qué puede hacer una mujer, sola, vieja y pobre?

Por supuesto, que por extensión, la viuda sin hijos puede encontrarse en caso semejante.

Si consideramos la pregunta colocándonos en el punto de vista de la caricatura cristiana o como se dice ahora de la solidaridad social, la contestación a la pregunta es fácil; para resolver esa dificultad existen los asilos de ancianas.

Sin embargo, esa solución del problema es harto sencilla para una aplicación constante. Pobreza no es sinónimo de mendicidad. Además no se ingresa en un asilo de ancianas a todo momento y a cualquiera edad de ancianidad. La vejez oficialmente reconocida viene a ser la decrepitud. Conviene considerar la ancianidad con criterio menos ajustado a la fecha del nacimiento.

No; realmente un Asilo sólo significa un "pire aller„, esto es lo aceptable sólo si nos ponemos en lo peor. Sin llegar a tanto debe existir alguna cosa. Veamos cómo.

Dicen los tratadistas de este problema social que existen dos procedimientos para resolverlo. El primero consiste en la hospitalización de un pensionista o de una pensionista en casa de la anciana necesitada. Dicho de manera más cruda; la anciana puede tener un huésped, caballero o señora. Es lo que en España (y no en Francia) se ofrece con frecuencia. Testigos, los anuncios en los periódicos.

El segundo procedimiento consiste en lo contrario; en lo que la mujer necesitada se hospitalice en alguna casa, donde la asistencia pecuniaria de la anciana contribuya al sostenimiento del hogar.

Nótase que en uno u otro caso, se supone que la anciana necesita un concurso, pero no la totalidad de medios de existencia: ha de tener algo, en renta, en pensión, en socorros asegurados. Sin absolutamente nada, es la mendicidad, a que hemos hecho referencia.

¿Son prácticas estas resoluciones? Los pareceres discrepan. Entre las opiniones de ancianas francesas, consultadas, predomina la de no aceptar ninguno de esos medios. Estas señoras parecen inclinadas a que el Estado se imponga la obligación de atender a sus necesidades. Y en apoyo de su deseo citan el ejemplo de Inglaterra, donde la mujer, llegada a cierta edad, tiene derecho a un alojamiento gratuito y a subsidio para sus alimentos. En suma es un modo de asistencia domiciliaria, asegurada por el Estado.

Sin embargo, también en Inglaterra se aplican los sistemas arriba mencionados: recibir un huésped "en casa que no es de huéspedes„ o ponerse de huésped en casa parecida. En la Gran Bretaña, por lo demás, como en todas las naciones, los poderes públicos tratan de corregir la tendencia a dividir a los ciudadanos en dos catgorías; los que trabajan y producen y los que consumen simplemente. Puesto que todo el auxilio del Estado significa una carga para el contribuyente, la repartición de esta carga no siempre puede hacerse por los poderes públicos tan acertadamente como puede efectuarla el particular. A condición de que el particular no se limite a hacer aquello que por fuerza haya de imponerle el Fisco.

Se objetará: ¿pero no reciben los ancianos de ambos sexos en París, del "Bureau de l'Assitance Publique„ los llamados "socorros de alquiler„, para que puedan pagar los alquileres de sus domicilios? Algo hay de esto, efectivamente, pero si consideramos la exiguidad de esos socorros y la parsimonia con que se conceden vendremos a parar en que prácticamente significan muy poco en orden a la resolución del problema.

Un diario de París, bien quisto con el público de ideas conservadoras, nos dice que las ancianas válidas pueden encontrar colocación como ayas o domésticas en las familias, amas de llave, señoras de compañía...

Se nos figura que no hay tanta posibilidad como el diario se imagina. En primer lugar, una mujer anciana, por el hecho de serlo, carece de condiciones físicas para ciertas ocupaciones. Después la ancianidad no acredita conocimientos; cuidar de un interior, educar (ya que no instruir) niños, etc., etc., requiere cierto saber adquirido por el estudio y por una experiencia adecuada.

Naturalmente que este problema no se presenta con igual intensidad en todos los países. Estamos seguros de que en España—de aquende y de allende el Atlántico—estas dificultades harán sonreir. No tanto sin embargo: la vida se complica de año en año y no basta la tradición del hogar y la existencia de vínculos familiares fortalecidos sobre manera, para que el mal exista, en mayor o menor grado.

LYCE

París, Octubre de 1529.

Cuestión de estatura

Si es usted baja:

No debe usar un cinturón de color llamativo ni ancho.

No debe usar una casaca larga de un color de una falda corta de otro.

No use un ramo de flores muy prominente en el hombro ni en la cintura. Llamará la atención por su estatura fuera de proporción con las otras prendas de vestir.

No lleve un abrigo con un gran cuello de piel de pelo largo que ocultará su semblante.

No se compre un sombrero de alas anchas ni con mucho adorno. Si se empeña en llevar ala que sea ésta de una pulgada de ancho. No olvide que el sombrero chico es más elegante para las personas pequeñas.

No elija vestidos estampados, ni floreados, con dibujos grandes. Pueden tener pintas.

No le conviene usar calzados muy adornados ni con hebillas grandes.

Nunca elija las prendas que no le asistan y no tendrá, de este modo, que envidiar a las de estatura aita.

Si es usted alta:

No use falda demasiado corta, salvo que tenga una silueta muy elegante.

No lleve los trajes con grandes cuellos estilo "Bebé„ y lazos anchos.

No llame la atención usando un vestido de color subido, muy especialmente si es un poco gruesa.

No luzca trajes de noche muy ceñidos al talle o de cintura muy baja. Los volados cortados en forma, reducirán su estatura. También le aconsejo el ruedo desigual.

No use vestidos muy amplios de taffeta o faya, a no ser que sea delgada.

Siempre compre medias claras, éstas siempre deben hacer juego con su traje, calzado y sombrero.

No use ropa vaporosa con mangas anchas. Los trajes sastre, los vestidos con casaca, le darán un aire más distinguido.

No use calzado con tacón bajo, solamente para día de lluvia. Le quedaría muy bien un calzado abrochado con tacón cubano.

Sea minuciosa hasta en los detalles más insignificantes; que su calzado, cartera, guantes, sombrero y medias armonicen con su traje.

ARTE CULINARIO

MERLUZA RELLENA

Límpiese un trozo de merluza que sea del centro, y abierta rellénese con champiñón, arvejas, colas de cangrejos y un huevo duro picado. Lo mismo el champiñon que las arvejas y cangrejos se cuecen antes con caldo de pescado o agua. Cuando decimos caldo en los platos de vigilia, se entiende de que es de pescado o verduras o agua en su defecto. Atese la merluza con cuidado, taponando a los extremos con una miga de pan para que el relleno no se marche, y vuelta en la harina fríase en aceite; en la misma grasa fríase una cucharada de harina; alárguese con media taza de agua y otro tanto de vino blanco y agréguense unas almendras muchacadas, un polvo de pimienta y un poco de perejil y ajo.

CREMA AMERICANA

Se baten mucho, lo menos tres cuartos de hora, seis yemas de huevo con seis cucharadas de azúcar tamizado, y cundo a fuerza de batir han crecido bastante, se arega una copita de Kirsch o de ron y dos claras batidas, a punto de merengue, con azúcar.

En unos platillos, de los que se usan para los huevos al plato, se arreglan unos bizcochos cortados al medio, y luego a la larga y que antes de humedecerse, ligeramente en almíbar, se les cubre con la crema hasta llenar el platito, poniendo por encima la clara batida y un polvo de canela.

PATATAS EN TOCINO

Se fríe mucha manteca de casa, se deslíe en ella harina; cuando esta masa tome un color muy subido, sazónese con sal, pimienta y perejil en rama; añádase tocino magro y gordo cortado en pedazos, y déjese medio cocer en la masa; entonces se echan las patatas crudas después de peladas y cortadas. Cuando estén cocidas, espúmese y sírvanse prontamente.

CREMA

A un porrón de leche se le pondrán ocho yemas de huevos, dos onzas de almidón o harina de arroz y media libra de azúcar; se deslíe el almidón con un poco de leche, y añadiéndole un poco de sal, y cáscara de limón y un cañoncito de canela, poniéndola a un fuego bien encendido, y revolviéndola con una cucharada de palo siempre de un mismo lado, se hará hervir un buen rato hasta volverse espesa, que entonces se sacará el limón y la canela y se verterá en una plata llana, meneándola para que no quede amontonada: cuando será fria se empolvorá bien de azúcar blanco por encima, y para quemarla se irá tocando con una pala o cobertera de hierro bien caliente.

DESHABILLÉ. — Elegantísimo deshabillé interpretado en charmeuse y encaje de seda

CAMISA.—Linda camisa en crepé de chino blanco y adornos de estrechos encajes valencien.

Algunas ideas para trajes de caza

La caza es el deporte y el entretenimiento propio para el otoño, cuando menos para aquéllos o aquéllas a quienes interesa esta carniceria autorizada.

Son muy numerosas las mujeres que acompañan a sus maridos en las batidas, y más numerosas todavía las que prefieren juntarse a ellos algo más tarde, para tener justo el tiempo de pegar un par de tiros y mostrarse en una original y elegante indumentaria.

El pantalón me parece cada vez más admitido para las mujeres muy jóvenes y esbeltas, en cuyo caso dicha indumentaria vuélvese resueltamente masculina: chaqueta recta, pantalón tweed, legins y gruesos zapatos.

Sin embargo, numerosas son aquellas a quienes dicho traje acusaría demasiado la línea, y para las cuales ha sido ideada la falda-pantalón, cuyos amplios pliegues en el delantero y por la espalda disimulan la separación.

Como blusa, el fino jersey me parece ser la mejor solución, y la chaqueta de reno o de gamuza forrada de jersey presenta un aspecto muy deportivo, conservando al propio tiempo esos tonos aterciopelados que tanto favorecen.

El traje impermeable resulta lo más adecuado para los días grises. He visto en casa de un modisto un ingenioso modelo compuesto de una chaqueta de crespón de seda marrón impermeabilizada, forrada de kasha y de una falda-cartera sujeta mediante automáticos.

Es fácil poner esta falda sobre el vestido de tweed o de jersey, y no menos fácil quitarla, si el tiempo se aclara o si la hierba y el bosque no conservan ya humedad. La falda entonces puede doblarse y colocarse en un bolsillito de mano del mismo crespón, bolsillo cuya asa se desliza fácilente en el cinturón. He aquí a mi entender, una combinación realmente práctica.

En cuanto al sombrero, el fieltro flexible puede reemplazarse por el gorrito ciñendo bien la cabeza, confeccionado en un tejido que haga juego con el vestido o el abrigo, a menos que no lo prefirais de piel, resultando así excesivamente caliente, a la par que lo más moderno.

M.C.D. 2022

Doctor Abrines

Médico, por oposición, del Hospital Civil, ha reanudado su consulta de Ginecología y Cirugía general.

San Felío, 11—2.º De **12** a **2**

TOS ... CATARROS BRONQUITIS ... GRIPE ... ASMA
ELIXIR GOMENOL CLIMENT

SEÑORAS—CABALLEROS
Encarguen sus vestidos y trajes en la
Sastrería y Modistería
de los Almacenes **LE PRINTEMPS,** S. Nicolás 1, 3 y 5
Y quedarán complacidos
LO ULTIMO
Gran surtido y precios módicos
Sombreros para Señora y Niñas.
Medias A. M. F. las mejores.

Informaciones

Primera Asamblea Diocesana del Apostolado de la Oración

Hemos recibido la siguiente nota: «Se nos piden noticias de la próxima Asamblea del apostolado y desde luego podemos contestar que promete ser un verdadero acontecimiento, pues cunde el entusiasmo en la ciudad y en los pueblos.

* *

En Sóller se formará un tren especial para los asambleistas, que saldrán de allí a la 1'15, para salir de Palma a las 9'14. La Compañía de Ferrocarriles de Mallorca pondrá trenes especiales para que los asambleistas regresen a sus pueblos la misma noche del domingo; saldrán estos trenes de Palma a las ocho y media. Son bastantes los centros de los pueblos que vendrán a la procesión con sus banderas; y no debe quedar centro que no envíe la suya con una representación lo más numerosa posible.

Los actos de la asamblea serán presididos por el Ilmo. Sr. Obispo de Quersoneso, Auxiliar de Menorca.

Son muchísimas las personas que se inscriben para la asamblea, hasta el punto de haber sido necesario una nueva tirada de carnets. Serán estos necesarios para la entrada en las sesiones, en la solemne velada literaria musical y para obtener la rebaja del 50 por ciento en los Ferrocarriles.

* *

Los jóvenes de la Congregación Mariana de Montesión obsequiarán a los Asambleistas con una solemne velada literario musical en la que se representará «El Comenoro Divino», hermoso auto sacramental de Tirso de Molina.

Noticias del Ejército

Premios de efectividad.—Han sido concedidos la de 1.100 pesetas anuales a los capitanes de Artillería del Regimiento Mixto de Mallorca don Julio Feliu Fons, don Luis Cerdó Pujol y don José Vilanova Salcedo.

Retiro.—Se concede el retiro para Santañy al guardia civil don Pablo Rosselló Martorell, y para Palma al capitán don Bartolomé Picornell Font.

Destinos.—Los sargentos de Infantería del Regimiento de Inca don Mateo Soler Artigues y don Antonio Torres Tur han sido destinados a auxiliares del jefe de Instrucción de Monobes (Alicante) y Ecija (Sevilla) respectivamente.

Bibliografía

Edmundo González Blanco: "El Universo Invisible". Mundo Latino.—Madrid

Esta obra del ilustre polígrafo asturiano, bien conocido en el mundo de las letras y de las ciencias, significa una síntesis de los grandes conocimientos de la metapsítica, puestos al alcance de todas las personas cultas de España.

Como siempre, el ilustre escritor despliega toda la erudición que concierne a los antecedentes de la metapsítica; continúa avalorando las grandes investigaciones de la ciencia moderna en favor de esa orientación científica, y llega por fin a exponer su propia y particular opinión sin desviarse un momento de los adelantos de dicha ciencia.

El señor González Blanco, al final de su primorosa producción, pertrechado con la enormidad de datos científicos qne discretamente ha acumulado en el decurso de su obra se dirije a la investigación del más allá y con vigorosa templanza plantea y resuelve el magno problema de la vida futura del hombre.

La importancia de esta obra consiste precisamente en que esa delicada cuestión de la inmortalidad del alma no se afirma de antemano sino que como insinuado queda es el resultado de una serie de prolijas investigaciones hechas por la ciencia moderna con la escrupulosidad más exquisita ¡Y si bien un escepticismo cómodo pudiera tener tal teoría como producto de un deseo y un consuelo más que de una indignación, para eso y por eso el autor de la obra de referencia procura demostrar que es un resultado de cuestiones científicas muy concienzudas, y en modo alguno satisfacción de un deseo o de un consuelo.

No obstante las dificultades del empeño, don Edmundo González Blanco expone sus difíciles ideas con una claridad deslumbradora y al mismo tiempo con una extraordinaria amenidad.

Sucesos y desgracias

En el Dispensario de «La Mutualidad de Accidentes de Mallorca» han sido asistidos los siguientes obreros por lesiones que se han producido trabajando.

Miguel Ferrer Más, jornalero, con domicilio en la calle del Santo Cristo, número 12, de esquince costal.

Bernardino Munar Roca, jornalero, con domicilio en la calle de La Garriga, (Son Sardina), de contusión del dedo pequeño del pie derecho.

Jaime Nicolau, descargador, con domicilio en la calle de la Pólvora, número 21, de contusión lumbar.

Julio Tur, vidriero, con domicilio en la calle de Bayarde, número 4, Santa Catalina, de quemadura segundo grado en un dedo de la mano derecha.

Miguel Covas, descargador, con domicilio en la calle de Cotoner, número 105, Santa Catalina, de contusión lumbar dorsal.

Jaime Bosch, jornalero, con domicilio en la calle de Triana, número 98, Son Españolet, de esquince lumbar.

Antonio Ripoll Ripoll, carretillero, con domicilio en la Carretera de Inca, Vivero, de contusión en el pie derecho y erosiones en la pierna del mismo lado.

Miguel Mezquida Cabot, cargador, con domicilio en la calle de Oriente, número 4, Can Capas, de contusión torax posterior derecho.

Juan Rosselló, vidriero, con domicilio en la calle de Veintisiete, número 11, Santa Catalina, de quemadura segundo grado en la rodilla derecha.

Gaspar Gelabert Cantallops, albañil, con domicilio en la carretera de Son Españolet, de herida contusa en el dorso de la mano derecha.

Julián Alemañy Alemañy, leñador, con domicilio en Can Moragues, Génova, de heridas en los dedos de la mano derecha.

El monumento a Salvador Hedilla

Fallo de la Comisión

La Comisión organizadora del homenaje al aviador Salvador Hedilla nos entrega la siguiente nota:

«Conforme se había anunciado se ha reunido en la tarde de hoy la Comisión organizadora del homenaje al aviador santanderino Salvador Hedilla para elegir el proyecto del monumento que debe erigirse en la carretera de Lluchmayor conmemorador del primer raid Barcelona-Palma entre los once bocetos y maquetas presentados.

Leídas las memorias y examinados dichos proyectos, acordó la Comisión declarar fuera de concurso el boceto presentado por el arquitecto don Francisco Casas, por no ajustarse a las condiciones del concurso.

Pasada a votación la elección del proyecto entre los presentes, obtuvo cuatro votos la maqueta de que es autor el señor Jofre, uno la presentada por el señor Llinás, y otro el boceto del señor Grauches, resultando por tanto elegido el proyecto del señor don Pascual T. Jofre.

La Comisión se complace en hacer constar su agradecimiento a cuantos artistas han aportado su cooperación en favor del homenaje a Hedilla, presentando al concurso unos proyectos por cuya importancia y mérito artístico han merecido justos elogios.

La Comisión hace constar igualmente que en su deseo de aumentar la suscripción, se dirigió con fecha 24 de octubre último al ilustre filántropo, natural de Santander, Excmo. Sr. Marqués de Valdecilla, solicitando su concurso al homenaje a Salvador Hedilla, y cuyo pliego certificado ha sido devuelto con fecha 27 por la Administración de Correos de Santander con la indicación de: «Rehusado por el destinatario».

Los autores de los proyectos no premiados pueden pasar a recogerlos en la Redacción de «La Almudaina», de 12 a 1 y de 7 a 8 de la tarde.

Palma de Mallorca a 6 de Noviembre de 1929.—La Comisión».

El Bachillerato Universitario

El ejercicio escrito de los exámenes universitarios Sección de Ciencias, se verificará mañana día 8 a las nueve de la mañana y los de inglés a las once.

* *

Se convoca a los señores alumnos del Bachillerato Universitario Secsión de Letras para el próximo sábado día 9 a las cuatro de la tarde para verificar el ejercicio escrito.

El temporal en Menorca. El mar arroja maderas y efectos en las playas.

Durante los pasados días han reinado fuertes temporales en aguas de Menorca. Con dicho motivo han tenido que arribar varios vapores a aquellos puertos en busca de refugio.

Entre dichos buques figura el vapor yugoeslavo «Olib», de la matrícula de Dalmacia.

Procede de Fiume, habiendo invertido en su navegación desde el referido puerto al de Mahón 14 días. Va destinado a Barcelona y Valencia con cargamento de madera.

* *

Estos últimos días han sido muchas las personas que se han trasladado a «Cala Mesquida», para ver los objetos que ha arrojado el mar en aquella playa, pensándose si había podido ocurrir algún siniestro marítimo.

Han sido sacados del agua un trozo de palo y otros efectos, al parecer trozos de camarote y hasta hubo quien dijo que entre el montón de cosas arrojadas por el mar a la playa vió una percha de camarote,

No se pueden hacer conjeturas, pues si bien es verdad que fueron muchos los tablones y trozos al parecer de buque hallados, pueden ser pertenecientes a algún cargamento de cubierta de algun buque que para aligerar carga fueran arrojados al mar.

Del naufragio del laud "Palma"

Carta de agradecimiento

De la familia de las desgraciadas víctimas del laud «Palma», y con súplica de darla a la publicidad, lo cual hacemos muy gustosamente, hemos recibido la siguiente carta:

«Sr. Director de LA ULTIMA HORA.

Muy señor nuestro y de nuestra más distinguida consideración:

Veríamos con sumo gusto se dignara dar en nombre de las viudas y padres de las víctimas del laud «Palma», publicación a las siguientes líneas en las columnas de su distinguido periódico que tan dignamente dirige.

En virtud de la recolecta verificada por la Comisión de la carroza, nos complacemos en manifestar a todo el público en general nuestra más sincera gratitud, como también hacia aquellas personas que hayan contribuido a mitigar nuestras necesidades por mediación de dicha suscripción; agradecemos igualmente cuanto hicieron a los que contribuyeron al adorno de la carroza, y en particular a los señores Delegados de las Sociedades y café «Can Bono» de Santa Catalina que forman la Comisión organizadora.»

Del Gobierno Civil

Esta mañana ha regresado el señor Gobernador Civil de esta provincia, Excmo. Sr. D. Pedro Llosas, después de su viaje a Madrid y otras provincias de España.

Hemos tenido ocasión de saludar y dar la bienvenida al distinguido amigo, que ha agradecido la atención.

Al reflejarnos su impresión relativa al viaje realizado nos ha dicho:

"Que viene encantado y satisfecho de su viaje a Sevilla, que ha realizado con carácter puramente turístico, particular y privado.

Dice que aquella bella y elegantísima Exposición de finalidad principalmente artística y consagrada a estrechar las relaciones Hispano-Americanas, recuerda a los hijos de la América latina los cariños y fervores que siente por ellos la vieja madre España que les dió religión, idioma y leyes ejemplares, y rememora asímismo a los españoles, a los que hemos nacido en el hidalgo solar ibero, los lazos de fratenidad que nos unen con los habitantes de las repúblicas latinas del Nuevo Continente.

América ha respondido gallardamente al llamamiento de la madre, y en nutrido concurso va llegando a Sevilla, invadiendo hoteles y fondas, como para rendir homenaje y pleitesía a nuestra tierra, y un testimonio de agradecimiento al esfuerzo y sacrificio que representa aquella notabilísima Exposición que compite con la barcelonesa en buén gusto y disposición acertada así como en arte y delicada presentación.

La presencia de SS. MM. y del Presidente del Consejo en la Capital andaluza ha prestado gran relieve al certamen Ibero-Americano, contribuyendo también a ello las fiestas de carácter histórico y artístico que han tenido lugar en su recinto, atrayendo una concurrencia inmensa de gentes de todas las provincias de España.

Salí—ha dicho el Gobernador—, muy bien impresionado de Sevilla, la ciudad alegre, jovial y acogedora, y creo que de mi encanto han participado cuantas personas han visitado aquella ciudad y aquel certamen, que tiene como marco expléndido y sin par el soberbio parque de María Luisa, con su vejetación exhuberante y con su eterna primavera de las más vistosas flores.

De regreso, al pasar por Madrid, tuve el honor de saludar al señor Presidente del Consejo, y el gusto de asistir al banquete que varios admiradores de don José M.ª Pemán le dedicaron con motivo de su incomparable libro "El hecho y la idea de la Unión Patriótica". En dicho acto, tras un discurso del homenajeado—al que ofreció el obsequio el Sr. Gavilán—de tan arrebatadora elocuencia que me recordó, dice el Gobernador, el verbo cálido de Mella, la precisión de Canalejas, la pulcra dicción de Maura y la exuberancia de Castelar, habló el Señor Presidente del Consejo, quién con palabra contundente condenó la campaña del vacío y del silencio, con que, cuando no por insidias y calumnias, se combate la obra de gobierno y de paz que se está llevando a cabo.

Como son ya conocidas las tan importantes como sabias y adecuadas declaraciones del General Primo de Rivera, me abstengo de reproducirlas, limitándome a manifestar como comentario que en mis conversaciones mantenidas con toda clase de elementos de significación vária, tanto en Madrid como en Barcelona, he podido comprobar que han producido viva satisfacción y han merecido un general aplauso, pues toda persona sensata ve con desagrado y con disgusto, que a la cordialidad y transigencia del Jefe del Gobierno, se corresponda con ingratitud, con indiferencia y con un injustificado desprecio.

Yo solo he de decir, termina el Gobernador, que por mi parte, en esta provincia, como hasta ahora, procuraré que por nada ni por nadie se creen dificultades a la obra salvadora que se está llevando a cabo y me encuentro decidido, como es mi deber, evitar que por intrigas, malas artes, o intenciones dañinas, se trate, ya por la palabra, ya por el "silencio", de menoscabar los prestígios del régimen, al que debe España una señalada paz material y espiritual y un evidente y notorio progreso.

El Gobernador al regresar de su excursión saluda cariñosamente a toda la provincia y da las gracias al Señor Presidente de la Audiencia por el celo y acierto con que durante su ausencia la interinado el mando.

* *

Con esta misma fecha se ha hecho cargo el señor Llosas del Gobierno Civil de la Provincia, cesando en el desempeño del mismo el presidente de la Audiencia don Ramón Perez Cecilia.

* *

El señor Gobernador ha utilizado hoy para sus visitas, el nuevo auto que llegó ayer a Palma concedido por el Ministerio de la Gobernación para las necesidades de este Gobierno Civil.

Es un bonito coche de cinco asientos en cuyas portezuelas lleva grabado el escudo del Gobierno Civil de la provincia.

Es de fabricación nacional de 14 H P y va pintado de azul oscuro.

Dos presos que se han fugado

La guardia civil del puesto de Mahón da cuenta al señor Gobernador de que en la madrugada del día 4, se fugaron de aquella Cárcel los presos Gabriel Triay (a) "Biles" y Francisco Ramón Jover (a) "Juli".

Para la evasión abrieron, los referidos individuos, un boquete en el piso de la Cárcel por el que penetraron en una tienda deshabitada y desde la tienda tuvieron fácil acceso a la calle.

La benemérita practica los trabajos necesarios para la detención de los evadidos.

* *

Con referencia a dicha fuga dice "La Voz de Menorca":

"Tan poco acostumbrada está nuestra población a los incidentes relativos a los presos, por el escaso número que de estos suele haber en la cárcel de esta ciudad, que la fuga ocurrida ayer de dos únicos vecinos forzados del primer piso del antiguo convento del Carmen, ha sido objeto importante de muchas conversaciones.

La circunstancia de ser nuestro territorio una isla de reducida extensión, trae por consecuencia la casi insuperable dificultad de aumentar la poca libertad que un perseguido puede gozar en nuestros campos.

La guardia civil recibió anoche indicaciones de haber sido vistos dos individuos sospechosos en las cercanías de Calas Covas.

Probablemente allí se habían dirigido los expresos porque aquel lugar es el más propio de Menorca para esconderse durante un tiempo limitado.

Las innumerables cuevas que allí existen, muchas de ellas de muy difícil acceso y muy apartadas, permiten esconderse con relativa tranquilidad.

Además, la proximidad de los huertos de Calamporter permite alcanzar una alimentación muy sana y agradable.

En las cuevas de aquellas calas hay una porción de barcas de aficionados a la pesca.

En Calas Covas, en una sola cueva, hay tres, y en otras calas hay también otras; sin embargo, es seguro que las referidas embarcaciones estos días estarán bien vigiladas, y no es fácil que con ellas se pueda intentar otra aventura de mayor trascendencia".

Calles en mal estado. Queja que debe ser atendida

Hasta nosotros ha llegado la voz de los vecinos de las calles de la Industria, Despuig y Valldurgent, quejándose y con sobrada razón del estado verdaderamente deplorable en que se encuentra el piso de las mismas, en tal forma, que hace imposible la circulación de los peatones en los días de lluvia y sobre todo de los vehículos que forzosamente han de cruzar dichas vías debido a las industrias en ellas establecidas.

Hacemos referencia en esta ocasión a las industrias porque precisamente una de las quejas, nos ha sido proferida, con sobrada razón, por el importante y distinguido industrial don Manuel Llofriu, Director Técnico de los "Establecimientos y Vidrieras Llofriu, S. A." cuya fábrica de radio cristal y vidrio hueco está establecida en la citada calle de la Industria y se da el vergonzoso caso de que los vehículos dedicados al transporte de la botillería, frasquería, garrafones y demás artículos de dicha fabricación, no puedan salir de la fábrica, a pesar de las precauciones que se adoptan, sin que la mercancía sufra grandes deterioros y roturas, a veces en importante cantidad.

Realmente no es justo que una industria de la importancia de la de los señores Llofriu que tiene empleados en ella a más de 300 obreros, se vea perjudicada en forma tan grave por negligencia y abandono de nuestro Ayuntamiento.

Esta industria y las demás instaladas en dicha calle y en las de Valldurgent y Despuig, merecen la consideración de nuestro Municipio ya que no es lógico que se perjudiquen en tal forma los intereses de dichos industriales que religiosamente contribuyen a los cargos municipales.

Seguros estamos que por el señor Alcalde o por los señores de la Comisión de Obras, se darán inmediatamente las órdenes para que con urgencia sean arregladas las citadas vías.

En la Juventud Antoniana

El día 3 del corriente las Srtas. de la Juventud Antoniana, tuvieron reunión general para renovar la Directiva.

Presidió el P. Director, asistiendo la antigua Directiva y casi todas las Congregantas Numerarias.

El P. Director dijo que cumpliendo el Reglamento, la Junta saliente presenta una candidatura, proponiendo como Presidenta a la Srta. Dolores Valenzuela. Esta propuesta fué recibida con grandes aplausos; obtenido el silencio se anunciaron los nombres de las demás, propuestas para la Junta Directiva. Vicepresidenta, Magdalena Thomás; Secretaria, Rosalía Cortés; Vicesecretaria, Ana Luisa Alcover; Tesorera, Juana Mas; Vicetesorera, Pilar de Paz; Prefecta de la Sección literaria, Enriqueta Paypal; Prefecta de la Sección Musical, Margarita Cerdá; Prefecta de la Sección Catequística, Victoria Piña, Vocales, Concha Suau, Esperanza de la Lonja, Rosita Obrador y Catalina Jaume. Grandes y prolongados aplausos indicaron la satisfacción con que recibían la candidatura.

Dándose por elegida la Junta Directiva por aclamación, el P. Director llamó a las elegidas para ocupar sus respectivos cargos. La nueva Presidenta Srta. Dolores Valenzuela tomó la palabra dando las gracias a sus compañeras con hermosa y fina palabra recordó a la Srta. Juana Piña que durante cuatro años fué digna Presidenta, recordemos con cariño, sus desvelos y sacrificios en bien de nuestra amada Congregación, que nos animará a trabajar. Por mi parte, dijo, poco soy, pero al lado de nuestro amado Director, con la constante ayuda de las Srtas. de la Directiva y con el amor que todas sentís por la Congregación, confío seguir el camino de gloria que hasta tiempo sigue nuestra Asociación.

Seguidamente el P. Director trató varios asuntos de caracter interno y terminó convocando la nueva Junta para el viernes a las 4 y media.

Federación Obrera Católica

Ciclo de conferencias

El próximo sábado, día 9, se inaugurará en esta sociedad una serie de conferencias que la sección de Cultura de la misma ha organizado con motivo del séptimo centenario de la conquista.

Por el interés de los temas a desarrollar, pues versarán todos sobre Historia de Mallorca y por el nombre de los conferenciantes, no dudamos que habrán de verse muy concurridas.

La conferencia inaugural correrá a cargo del ilustrado profesor don Andrés Ferrer Ginard, versando su trabajo sobre el tema "Tiempos primitivos de Mallorca".

Para mejor servir la finalidad que se persigue, de divulgar nuestra Historia, se invita al público a concurrir a dichos actos.

Las conferencias tendrán lugar los sábados, a las ocho menos cuarto de la noche, hasta fines de diciembre próximo.

Asuntos municipales

El Alcalde señor Aguiló Valentí ha manifestado que vistas y oídas las quejas que se han producido con motivo de las obras que ejecuta en la vía pública la Compañía Telefónica Nacional de España había dado instrucciones tamente enérgicas disposiciones para que estas se ejecuten en forma que ofrezcan el menor número de molestias toda clase de seguridades y menor peligro para el público.

Nos ha añadido que cuida de ello el Arquitecto Municipal señor Bennazar, quien a su vez tiene encomendado a los señores Celadores del Ayuntamiento que le den cuenta diaria de como se efectuan las obras.

También nos ha manifestado que cuando se haya de interrumpir la circulación en alguna calle o plaza, se hará úublico por medio de la prensa.

* *

Este mediodía ha visitado al Alcalde señor Aguiló Valentí, el Gobernador Civil señor Llosas.

Almanaque Bailly-Baillieri
para 1930
Trata de todo, es útil y entretiene a todos.
Cada **Almanaque** lleva una participación gratuita en el
N.º 26,393 de la Lotería Nacional de Madrid
Además reparte 2.000 regalos
y da derecho a otros muchos beneficios.
Precio 2 Pesetas. Librería de J. Tous

El señor Aguiló ha agradecido la atención y al propio tiempo le ha dado su bienvenida.

***

Para mañana a las 12 ha sido convocada la Comisión que entiende en la erección del monumento a don Antonio Maura.

El Alcalde, en dicha convocación, ruega a los señores Vocales que asistan a dicha reunión por tenerse que tratar un asunto de gran interés.

***

Esta tarde a la una han estado en el Ayuntamiento los señores Catedráticos de la Universidad de Barcelona señores Aranzadi, Trias Pujol y Galiano, que forman el Tribunal de la sección de Ciencias del Bachillerato Universitario, que han llegado hoy, con el objeto de examinar a los alumnos de este Instituto.

Los citados señores acompañados del Catedrático de este Instituto señor Docmael y del Doctor en Derecho don Juan Aguiló Valentí han saludado al Alcalde Sr. Aguiló y han visitado la mayoría de las dependencias de la Casa Consistorial, quedando encantados de las atenciones con ellos habidas durante la visita.

Llegada de una Comisión de Catedráticos

Esta mañana ha llegado procedente de Barcelona la Comisión de Catedráticos que han de examinar a los alumnos del Bachillerato Universitario de la sección de Ciencias de este Instituto.

Forman la citada Comisión los ilustres Catedráticos señores Aranzadi, Trias Pujol y Galiano.

Sean bienvenidos los citados señores y les deseamos que la estancia en Palma les sea grata.

¿Salirá V. de Compras? Visite pues la
CASA MATONS

Notas del Carnet

PERSONALES

* Después de pasar unos días en Barcelona ha regresado a nuestra ciudad, nuestro buen amigo, el Director de "Correo de Mallorca„ don Juan Ramis de Ayreflor.

* Después de pasar una temporada en Barcelona, ha regresado a esta ciudad la distinguida esposa del Interventor de la Sucursal del Banco de España en Palma, don José Serra acompañada de su encantadora hija María Victoria.

* Regresó de su viaje a Barcelona y a la Corte, nuestro amigo el Inspector de 1.ª enseñanza de esta provincia don Fernando Leal Crespo, acompañado de su distinguida esposa.

* Se encuentra enferma ligeramente la distinguida esposa de nuestro buen amigo, el Alcalde de Palma, señor Aguiló Valentí.

Le deseamos una rápida curación.

BODAS

* En la iglesia parroquial de Santa Eulalia esta mañana se ha celebrado la boda de la bella señorita Margarita Brunet Palou con el joven empleado de la Compañía de Tranvías Eléctricos don Juan Ribas Gomila.

Ha bendecido el enlace el Rdo. don Gregorio Llinás, Vicario de dicha parroquia.

Han actuado de testigos en la ceremonia, por parte del novio don Jaime Salvá, Contador de Marina, y el Abogado don Antonio Moncada, y por parte de la novia su hermano don Nicolás y el sastre don Miguel Cañellas.

Terminada la ceremonia los novios han salido para el Monasterio de Lluch, donde pasarán los primeros días de su nuevo estado.

Les deseamos muchas prosperidades en su nuevo estado.

* El lunes por la mañana en el Oratorio de Nuestra Señora de Lluch se efectuó el enlace de la bella y simpática señorita María Llobera Ramis hija del comerciante don Jorge, con el oficial del Registro don Antonio Mateu Ferrer.

Bendijo el enlace el canónigo don Antonio Sancho, y el organista de la Catedral señor Engroñat durante la celebración del enlace ejecutó escogidas piezas.

Fueron padrinos por parte de la novia su primo don Antonio Caldentey, médico de Capdepera y industrial don José Pujol Martorell, y por parte del novio su hermano Lorenzo y su primo el joven propietario don Pedro Ferrer.

Terminado el enlace en el Hotel del mismo Oratorio se sirvió a los invitados un espléndido y suculento banquete.

A los nuevos contrayentes que salieron para Barcelona y París les deseamos una larga y feliz luna de miel.

DE VIAJE

* Ha regresado de su excursión por Suiza, Bélgica y Francia, el distinguido joven, don Bartolomé March Servera.

* Este mañana han llegado de Barcelona don Luis y don Carmelo Piñero, don Juan Costa, don Juan Dellado, don Jaime Sastre, don Juan Frulla, don José Costa, don Pascual Martínez, don Aranaldo Estrades.

* Esta mañana regresó de su viaje a la península nuestro amigo, el Procurador de los Tribunales, don Juan Cabot Vidal, acompañado de su esposa e hijo Juan.

* En el correo de Valencia e Ibiza han llegado esta mañana don Bernardo Serra, don Benito Colombás, don Miguel Triay, don Mariano Torres, don Juan Ramón y don José Planells.

* Anoche salió para Barcelona la esposa de nuestro amigo, el empleado de Obras Públicas, don Jose Palmer, para pasar una temporada con su hermano don Pedro Garcías.

* Piensan esta noche embarcar para Mahón don Antonio Moncada, don José Llabrés, don Rafael Mercadal.

Igualmente piensan salir el Ingeniero de Obras Públicas e Inspector del Trabajo, don Eusebio Pascual y el Abogado del Estado don Felipe Guasp.

* Tienen esta noche decidido viaje para Barcelona don González Salazar, don Miguel Costa, don Andrés Andreu, don Jaime Frontera, don Juan Vicens, don Onofre Tous, don Esteban Rosselló, don Miguel Rigo, don Antonio Bonet y don Bartolomé Camps.

* Esta tarde han salido para Barcelona, el hijo del Director de la Naviera Mallorquina, don Damián Ramis, el Ingeniero don Angel Puigserver y el propietario don Antonio Mas.

* Esta mañana ha regresado de su viaje a Sevilla, Madrid y Barcelona, el Gobernador Civil de esta provincia don Pedro Llosas Badía.

En el día de hoy tomó posesión del mando del Gobierno de estas islas cesando el Presidente de la Audiencia don Ramón Pérez Cecilia, que lo desempeñaba interinamente.

RELIGIOSAS

PARA MAÑANA

SANTOS.—Los Cuatro Santos Coronados.

CUARENTA HORAS.—Concluyen en la iglesia parroquial de San Nicolás en honra del Santo Cristo. Exposición a las seis, a las nueve y media, Horas y solemne Misa mayor. Por la tarde, actos de coro, rezo del Santo Rosario, ejercicio, procesión, Te-Deum y reserva de S. D. M.

Empiezan en la iglesia de San Felipe Neri dedicadas al Santo Cristo Rescatado. Exposición a las seis. a las nueve Misa mayor. Por la tarde, rezo del Santo Rosario, Septenario y reserva de S. D. M.

Continúan en el Oratorio de las Religiosas de la Providencia, dedicadas a su Excelsa Titular. Exposición a las seis, a las nueve, Misa rezada. Por la tarde, a las seis, rezo del Santo Rosario, sermón por el Rdo. Padre Fray Jaime Rosselló, Franciscano, ejercicio y reserva de S. D. M.

OTRAS FUNCIONES.—En la iglesia de San Juan, de los Padres Teatinos, empiezan solemne Triduo dedicado a San Andrés Avelino, C. R., compatrón de Palma, abogado contra los accidentes apopléticos y muertes repentinas. A las seis y cuarto, de la tarde, rezo del Santo Rosario, exposición ejercicio al Santo con meditación, cánticos y reserva de S. D. M.

VISITA.—A la Inmaculada Concepción en la Iglesia Catedral Basílica.

MARITIMAS

ENTRADAS.—Esta mañana llegó de Barcelona con el pasaje, valija y carga el vapor correo rápido "Rey Jaime I" capitán don Jaime Mulet.

Procedente de Valencia e Ibiza ha llegado esta mañana con el pasaje, valija y carga el vapor correo "Balear" capitán don Guillermo Company.

De Marsella entró esta mañana con general el pailebot "Miramar" patrón don Juan Bestard.

Procedente de Tarragona ha llegado esta mañana el vapor francés "Saint Basile„.

DESPACHADOS.—A las ocho y media de esta noche con el pasaje, valija y carga saldrá esta noche para Mahón el vapor correo "Balear" capitán don Guillermo Company.

A las nueve de esta noche saldrá para Barcelona con el pasaje, valija y carga el vapor correo rápido "Rey Jaime I" capitán don Jaime Mulet.

A las seis de esta tarde con el pasaje, y carga ha salido para Barcelona el vapor "María Mercedes" capitán don Damián Rigo.

Para Ciudadela saldrá el pailebot "Pedro Compte„ patrón don Miguel Pons.

Para Barcelona el pailebot "Mallorquín" patrón don Antonio Benejans.

Para Huelva saldrá el vapor "Manelina R." capitán don José Estradel.

EL TORPEDERO "NUM. 11".—Esta mañana ha llegado el torpedero "Número 11" que procede de Barcelona y saldrá para el mismo destino convoyando la gasolinera de la Aeronáutica Naval "H. VI".

EL TREN DE DRAGADO.—Esta mañana permanecía aun en este puerto el tren de dragado de la Armada que debe salir para Cartagena.

TIEMPO REINANTE. — Palma: Viento Noreste flojo, mar rizada, cielo nuboso.

Alcudia: Viento Noreste fresquito, mar marejada, cielo lluvioso.

Sóller: Barómetro 759, termómetro 17, viento calma, mar marejadilla, cielo cubierto.

Ibiza: Barómetro 759, termómetro 15'2, viento Surdoeste flojo, mar rizada, cielo nuboso.

Bajoli: Barómetro 758'4, termómetro 15'2, viento neblinas del N. E., mar rizada, cielo casi cubierto.

Teatros

PRINCIPAL

Anoche se estrenó en este coliseo, en la función a beneficio de la primera actriz Julia Lajos, la comedia *La aventura de Irene* que Cadenas y Gutiérrez Roig han vertido a la escena española.

Es una comedia más en la cual se suceden rápidamente las escenas, sin que ocurra nada trascendental y viéndose que la única preocupación de los autores fué hacer pasar un rato agradable a la concurrencia.

La primera actriz Julia Lajos, que como decimos antes celebraba su beneficio, sacó de su papel todo el partido posible y realizó una acertadísima labor en la cual puso una vez más de relieve sus exquisitas dotes de actriz.

El público la hizo objeto de una cariñosa demostración de simpatía aplaudiéndola con fervor y llenando el escenario de bouquets. A esta manifestación correspondió la señorita Lajos con breves frases de gratitud.

Después de la comedia cantó la beneficiada algunas canciones que fueron muy celebradas.

***

Esta tarde se pone en escena *La aventura de Irene* y canciones por la señorita Lajos y por la noche *El ama de la casa* y concierto por el señor Romeu.

LIRICO

Hoy jueves de seis tarde a doce noche se reanudan en este teatro las sesiones de cine y varietés con un interesante programa.

Debutarán hoy la canzonetista de aires regionales Ascensión Pastor, el famoso ventrílocuo Agudiez y la estrella del baile *La Goyesca* con su original e interesante repertorio.

Se estrenará además la película artística de largo metraje *La tigresa y el Rajá* la última creación del elegante Adolfo Menjou.

BALEAR

Hoy jueves se celebrarán en este teatro sesiones de cine de tres tarde a doce noche.

La Empresa ofrece otro gran estreno: el film titán Fox, titulado *Cristina*, que viene precedido de extraordinaria reclame.

Son protagonistas de dicha película la encantadora artista Janet Gaynor y el actor Charles Morton, la ideal pareja que tan gran éxito obtuvo en *Los cuatro diablos*.

CINE MODERNO

"El Enemigo„ película Non Plus Ultra estaá conceptuada por la crítica como la mejor producción de la eminente trágica americana Lillian Gish y si a esto se une que en la interpretación rivaliza Lillian Gish con Ralph Forbes se comprenderá lo que hoy ofrece a su público el Cine Moderno.

Como complemento se proyectará la graciosa comedia "Bésame„ de la que es intérprete el veterano cómico francés Prince "Salustiano" que hacía tiempo que no veíamos en la pantalla. Y para que nada falte en este programa como fin de fiesta se exhibirá la graciosa película cómica "La Batalla del Siglo„ interpretada por los ya famosos Stan Lamel y Oliver Hardy.

Deportivas

CICLISMO

Un reto

El corredor ciclista Rafael Pou, de Algaida, nos ruega la inserción de la siguiente carta-reto:

Sr. D. José Nicolau.

Querido compañero: Enterado por aficionados de tu pueblo (Llorito) de que me eres superior en toda clase de pruebas y no estando yo conforme con lo dicho, sinó que para quedar demostrado tiene que ser en el campo "deportivo„:

Es por lo que te invito a celebrar unas pruebas que al final se detallan en el Velódromo de Tirador.

Yo se que para vencerte, es necesario una buena preparación y como me considero suficientemente en forma para combatir contigo, espero me aceptarás la invitación expresada.

Estas pruebas (caso de aceptar) podríamos celebrarlas el Domingo día 17 del corriente y siempre que los señores Directivos de la Sociedad Veloz no se opusieran.

Queda tuyo affmo. y compañero, **Rafael Pou.**

PRUEBAS

1.° Tres pruebas velocidad a tres vueltas, siendo el vencedor el que gane dos.

2.° Kilómetro lanzado (contra reloj).

3.° Meta partida a 30 vueltas.

FUTBOL

Ante la penúltima jornada

Según reza el calendario deportivo, en la próxima fecha 10 del corriente se ha de celebrar la cuarta y penúltima jornada de la segunda vuelta de nuestro campeonato.

TEATRO LIRICO HOY GRANDES DEBUTS
Ascensión Pastor Canzonetista
AGUDIEZ Ventrílocuo
GOYESCA
ESTRELLA DEL BAILE
y La Tigresa y el Rajá
por Adolfo Menjou

Consta también como la anterior de un sólo partido: Baleares-Constancia, jugándose en nuestra ciudad y en el campo de Son Canals.

Dicha jornada se nos presenta incuestionablemente interesante en sumo grado, puesto que en ella—¡aún!—se ventila el título máximo y además los otros inmediatos lugares de la clasificación general.

Digamos, pues, que este encuentro es la verdadera «clave» del campeonato, ya que servirá de abanico para aventar y despejar la niebla que hay en el horizonte y que ya ofrece muchos claros por los «abanicazos» de la anterior jornada, limpiándonos en definitiva el firmamento de dicho inconveniente para que nuestra visión alcance claramente el señalado objetivo.

Aunque los aficionados están de sobra enterados de las posibles derivaciones que se pueden dar en el orden de la clasificación según el resultado técnico que arroje el partido del próximo domingo, queremos hoy recordarlas. Veamos:

Si el Constancia vence se asegura el puesto de subcampeón y además puede aspirar—una «migaja»—al título supremo regional, pues estará luego pendiente de la última palabra que ha de pronunciar el «afortunado» Athlétic ante el Alfonso.

En cambio de ganar el Baleares el subcampeonato pasará a manos de éste, exponiéndose así el Constancia a clasificarse como colista si el Athlétic derrotase a la Real Sociedad, ya que el novel club de primera categoría se quedaría con el tercer puesto.

Y por último, si termina con empate la peor parte estará virtualmente al lado del Baleares, porque bien podría suceder que la «cola» fuese para él y pasara el Athlétic al segundo puesto y el Constancia al tercero, siempre—claro está—contando con la circunstancia posible de que los athléticos batieran al Alfonso, ya que luego tendríase que echar mano al «goal-average» para decidir el empate a 6 puntos del Constancia y Athlétic para el el título de subcampeón y cuya fórmula sería en beneficio de este último equipo por aventajarle en número de goals marcados mútuamente.

Por el cuadro de posibilidades que acabamos de exponer, se deduce muy lúcidamente cuánta es la trascendencia e importancia que abarca a jornada penúltima del campeonato que tenemos en perspectiva!...

¡Vaya; con el partido Baleares-Constancia del próximo domingo, tendremos otra tarde de emoción, nerviosidad y apasionamiento a raudales! ..—*Solitario*

Constancia-Baleares

Para este partido que ha de celebrarse el próximo domingo, a las tres de la tarde en «Son Canals» ha dispuesto la Directiva del Baleares que se despachen entradas a socios y público en general el domingo por la mañana de 11 a 12 y media en el domicilio de dicho club. (Paja 2)

Las taquillas del campo se abrirán para el mismo efecto, una hora antes de empezar el partido; y, se hace saber por este conducto a fin de evitar aglomeraciones de última hora.

Taurófilas

La novillada del domingo

Ha despertado gran interés la entretenida función que el próximo ha de celebrarse a las tres de la tarde en la Plaza de Toros (Antigua).

Se espera con curiosidad el debut del diestro paisano «Sacamentes», del que se anuncian grandes cosas.

La reaparición de la notable troupe «Marino Charlot», El Sorlo Chamberlain» y «Un botones», se espera con interés. por el gran cartel de que goza y por no haber actuado los charlots en Palma de mucho tiempo a esta parte.

Del novillero »Litri» se tienen las mejores referencias. Es un joven matador, buen artista y torero valiente, señalado como el legítimo sucesor de su paisano Manuel Baez «Litri» muerto trágicamente en la plaza de Málaga.

No hay duda de que con tan interesantes elementos en el cartel, y los precios excepcionales que regirán, sesenta céntimos a la sombra y cuarenta al sol las señoras, el domingo se registrará un lleno en la antigua Plaza de Toros.

Gacetillas

EL PASAJE DE CA'N CURT.—Los vecinos del llamado Pasaje Ca'n Curt, nos ruegan llamemos la atención a quien corresponda sobre el mal estado en que se halla el piso de dicha vía, como también acerca de la falta de luz que en ella se observa.

Los días de lluvia está dicha calle intransitable.

Sería muy conveniente fuera arreglada.

VIAJE COMERCIAL.—Ha salido para la península en viaje comercial, el fabricante de leche condensada y pasteuriz da don José Cortés.

SIN NOVEDAD EN EL FRENTE — Hoy se ha recibido en la librería Tous, de esta interesantísima obra, de la cual se han agotado ya cinco ediciones

R. C DE LA PUREZA DE MARIA SANTISIMA. El próximo día 8, viernes, tendrá lugar el «Día de Reforma» para las federadas.

Por la mañana, habrá meditación trisagio y examen, empezando a las 10.

Por la tarde, meditación, preparación para la muerte, rosario, estación menor, plática, estación al Santísimo y reserva.

La plática será a las cuatro y predicada por el Rdo. señor don Andrés Caimari, Pbro.

UNA DETENCION — La Benemérita del puesto de San Antonio (Ibiza) ha detenido a un individuo G. R., de 27 años, reclamado por la Audiencia Territorial de Palma con motivo de proceso que se le instruye por hurto de una bicicleta

CRUZ ROJA DE IBIZA.— Ha presentado la dimisión del cargo de Jefe de la Ambulancia de la Cruz Roja de Ibiza, don José Tarrés.

Para sustituirle ha sido nombrado don Mariano Marí Torres.

Hemoglobina líquida Dr. Grau: Indicadísima en la edad de la pubertad y clorosis.

Ayuntamiento de Inca

ANUNCIO

El próximo día 15 del corriente mes de Noviembre tendrá en esta casa Consistorial el arriendo mediante subasta del arbitrio de bebidas espirituosas y alcoholes por el plazo de cinco años por el tipo mínimo anual de quince mil pesetas y demás condiciones que se hallan de manifiesto en le Secretaría del propio Ayuntamiento.

Muebles Ginard

Exponemos piso completo, lujoso y muy económico.
Calle Santo Domingo 48.

Mercado de Inca

Día 7 de Noviembre de 1929.

Almendrón (quintal).	155'00
Trigo (cuartera).	35'00
Candeal.	26'00
Cebada del país.	16'00
Cebada forastera, id. id.	15'00
Avena del país, id. id.	13'50
Avena forastera, id. id.	13'00
Habas para cocer, id. id.	34'00
Id. ordinarias, id. id.	34'00
Id. para ganados, id. id.	24'00
Maiz, id. id.	29'00
Fríjoles, id. id.	[illegible]
Azafrán los 33 gramos.	[illegible]
Garbanzos, id. id.	1'20
Cerdos cebados (la arroba) .	
Habichuelas blancas, id. id.	2'50
Habichuelas (confits), id. id.	2'50

Mañana:

SANTORAL —Se celebrará la festividad del Patrocinio de Nuestra Señora.

CORREO MARITMO —A las siete de la mañana llegará vapor correo de Barcelona.

A las 12 de la mañana saldrá vapor correo para Ibiza y Alicante.

A las 6 de la noche saldrá vapor correo para Barcelona.

MERCADO—Se celebrará en Llucmayor.

LIRICO— Sesiones de cine de 6 tarde a 12 noche.

BALEAR —Sesiones de cine de 3 tarde a 12 noche.

PRINCIPAL. — Compañía cómico dramática de Pepe Romeu.

CINES —Moderno, Oriental y Rialto.

Local para alquilar

Hay uno en la Avenida de Alejandro Rosselló, que mide unos 500 metros cuadrados, propio para venta y exposición de autos.

Informarán: Librería de José Tous, Plaza de Cort 29 y 30.

Auxiliares de Hacienda

Convocatoria de 350 plazas en la Gaceta del día 3 del actual. Preparación completa a cargo de don Sebastián Sancho Nebot, Profesor de Administración económica y Contabilidad pública en la Escuela de Comercio y Jefe de Negociado del Cuerpo de Contabilidad del Estado. — Informes: Pont y Vich, 14-2.°

Loteria Nacional

Sorteo 11 Noviembre 1929

En la Administración de Lotería número 1 de la Plaza de Cort, se hallan en venta las siguientes números del próximo sorteo 11 de Noviembre.

363—365—367—2.965—2.967 2.969—6.534—6.537—6.538—6.540 — 7.363 — 7.365 — 7.369 — 12.742 — 12.744 — 12.766 12.748 — 16.302 — 16.304 — 16.306 16.309 — 21.053 — 21.054 — 21.056 - 21.513 - 21.514 — 21.515 — 21.516.

Hay las cuatro series del número 30.908 y 30.910

A 4 pesetas el décimo.

A 40 pesetas el billete.

Bernardo Calvet
Médico Oculista
Puigdorfila, 8 de 10 a 1.

M.C.D. 2022

TEATRO BALEAR Hoy a las 3

Sigue la racha de grandes exclusivas

CRISTINA

por **Janet Gaynor** y **Charles Morton**

los mismos intérpretes de

LOS 4 DIABLOS

El **BALEAR** es el local de Palma donde se proyectan las mejores películas.

POR TELEGRAFO

De política

El aplazamiento de la discusión de la nueva Constitución

Madrid 6 (11 n.)

El Liberal comenta hoy la última declaración de Gobierno en un artículo que titula «Segunda fase del período constituyente.»

Ya se sabe ahoaa—dice—que no se discutirá la Constitución en seguida. Falta, pues, saber si se discutirá en enero o se aplazará entonces nuevamente.

El Jefe del Gobierno se ha tomado dos meses de tiempo. No es de suponer que lo haya hecho para conservar sencillamente el anteproyecto constitucional elaborado por la Sección primera de la Asamblea, sino para introducir modificaciones que le den la viabilidad de que ahora carece. Con igual lógica debe pensarse que la Asamblea consultiva sufrirá una transformación radical, para elevarla a la categoría de constituyente, con una parte, tal vez, de elección y la otra de representantes de Ayuntamientos y Diputaciones.

No olvidemos—añade—que la parte más estimable de la Dictadura es haber querido tener una oposición beligerante.

Bien está—termina diciendo—el alto en el camino hacia la normalidad; pero no para alejarse, sino para llegar a ella con la frente alta, con el pecho descubierto a la libertad, que es la única forma de llegar a la normalidad prometida.

Anoche se celebró Consejo de Ministros

Se suprime el presupueeto extraordinario. Los presupuestos se saldarán con un superávit de 250 millones de pesetas.

LO QUE DICE EL PRESIDENTE, A LA ENTRADA

Madrid 6 (11 n.)

A las seis y media de la tarde se ha reunido el Consejo de Ministros.

El Sr. marqués de Estella dijo que antes de la reunión despacharía con el oficial Mayor de la Presidencia.

Añadió que había recibido en el Ministerio del Ejército la visita del Sr. Maduro, representante de la compañía Trasatlántica y Patronato del Turismo en Nueva York, el cual le presentó al Presidente del Centro Gallego en Nueva York, importantísima sociedad que cuenta con mas de 3000 socios y que vive holgadamente.

Agregó que esta noche asistiría a una comida que se celebraba en honor del Embajador de Cuba en España y de nuestro Embajador en dicha república Sr. Mendez Vigo, que marchara en breve a posesionarse de su cargo.

El Sr. marqués de Estella se encontró al entrar en la Presidencia, con el Sr. Martínez Anido y dirigiéndose a los periodistas les dijo:

—Ahí le tienen. Es el mas valiente de todos. Viene de cuerpo y con zapatos; y vengan penas! En cambio nosotros, todos venimos con abrigos y todos costipados.

El Sr. Martínez Anido contestó:

—Pues quizá por eso, no me constipo.

NUEVO PLAN.—SE SUPRIME EL PRESUPUESTO EXTRAORDINARIO.—EL FUTURO SUPERAVIT

El Consejo de Ministros terminó a las 9'5 minutos.

Al salir el Sr. Marqués de Estella dijo que habían resuelto muchos expedientes.

El Sr. Calvo Sotelo nos ha dado cuenta del plan económico, que consiste en suprimir el presupuesto extraordinario, incluyendo los gastos de este en el ordinario, abonándose con el superavit, que segun el señor Calvo Sotelo, este año es de mas de docientos millones de pesetas.

Esto ha causado gran júbilo en todo el Gobierno. Demuestra que está saneada la Hacienda española, cuando un presupuesto extraordinario de dos mil millones de pesetas se abonará con el superavit.

Si los financieros obran de buena fé, como creo, tendrán que reconocer en nuestro crédito y firmeza en nuestros valores, influyendo todo en la valorización de nuestra moneda.

LA NOTA OFICIOSA.—EL LABORATORIO MARITIMO DE PALMA.

La nota oficiosa del Consejo dice:

Se aprobaron varios expedientes del Ministerio de Fomento: uno aceptando la donación que hace el Instituto español de Oceanografía de la instalación de laboratorio marítimo en Baleares, dependiente de la Diputación de Baleares y Ayuntamiento de Palma; incluyendo en el plan general de carreteras a varias de la provincia de Málaga.

Se aprobó un expediente relativo a la construcción en la zona del puerto de Barcelona de una Escuela oficial de Náutica.

Concediendo la medalla de sufrimientos por la Patria al capitán de artillería de la Armada, fallecido, don Antonio Galán; y al capitán de corbeta don Ubaldo Montojo.

Se acordó la provisión de veinte plazas de la Escuela Naval Militar.

Derogando la Ley de 28 de diciembre de 1928, referente a las condiciones de embarque del personal especializado en aeronáutica.

Se aprobó un Real decrto-Ley suprimiendo el presupuesto extraordinario de gastos a partir del mes de enero próximo y refundiéndolo con el ordinario.

La refundición se hará respetando las consignaciones y cabalas correspondientes de cada Ministerio pero especializado en dos anualidades más su inversión, que concluirá en 1938 en vez de 1936, en que finalizará el presupuesto extraordinario, cuyas atenciones se cubrirán desde 1930 con las ingresos ordinarios del presupuesto, sin acudir a la emisión de la Deuda pública.

Se aprobó un decrto Ley eximiendo del impuesto de derechos reales y timbre, los actos y aportaciones relacionados con la casa de Salud del marqués de Valdecilla, de Santander.

Se aprobó la creación de Institutos locales femeninos en Madrid y Barcelona para cuyas instalaciones han ofrecido locales los respectivos Ayuntamientos. Dichos institutos se denominarán Infanta Beatriz e Infanta Cristina.

El profesorado se proveerá por oposición, siendo preferidos los aspirantes femeninos.

Se aprobó la reforma del reglamento de oposiciones a aspirantes al cuerpo de Archiveros y bibliotecarios.

Se aprobó una Real orden nombrando a los Académicos señores Tormo y Gómez Moreno, asistidos como Secretario don Luis Pérez Bueno, para que, tomando como base del catálogo que se ha publicado de las exposiciones de Barcelona y Sevilla, determinen los objetos artísticos históricos que forman parte del Tesoro artístico Nacional, cuya exportación está prohibida.

Se aprobaron otros varios expedientes de interés puramente local.

LA FUSION DE LOS PRESUPUESTOS.—EL CINE SONORO Y LOS MUSICOS

Madrid 7 (3 m.)

La fusión de los presupuestos extraordinario y ordinario, acordado en el Consejo de anoche, no significa rectificación de criterio del Gobierno, pues siempre fué su propósito de unificarlos. Ya se hizo la unificación en sus departamentos ministeriales y se hace ahora de los restantes.

El superávit del año actual se calcula ascenderá a un total de 250 millones de pesetas.

Se cree que en el término de cuatro años muchas obras existentes estarán terminadas y se atenderá a las obras en curso.

Se aumentarán algunas partidas para que las obras públicas no pierdan celeridad.

No se aumentarán los gastos en los presupuestos ministeriales. Se ajustarán a las mismas cifras actuales.

El señor Calvo Sotelo se felicitó de la excelente situación de la Hacienda que está muy vigorizada; pero espera poder llegar a una pronta nivelación.

Estudió el Consejo las justas peticiones de los músicos españoles que atraviesan triste situación a consecuencia del cine sonoro y música mecánica.

Se nombró una ponencia compuesta de los señores Callejo, Calvo Sotelo y Aunós para examinar la cuestión y resolver en justicia.

El cine sonoro y parlante

Madrid 6 (11 n.)

"Heraldo de Madrid„ publicó anoche en la sección que titula "Una información todas las noches„ un reportaje de Angel que titula "El cine sonoro y parlante, según los profesionales„.

Publica opiniones acerca de la nueva modalidad del cine de los directores León Artola, Eusebio Fernández, Ardavín, Florencio Rey, Tomás Duch, Sabino A. Micón, Fernando Delgado, Carlos Fernández Cuenca y Sanz Cruzado, los cuales opinan que el cine sonoro aún siendo un adelanto extraordinario está en sus primeros balbuceos; pero que para llegar a ser un arte le falta mucho.

Francisco Elías que dirige le impresión de la primera película hablada que se edita en España ha manifestado que es enemigo sistemático de la película muda.

Se basa para hacer esta afirmación en que siempre que ha visto una película sin títulos ni música, le ha producido hastío.

—Los defensores del cine puro se resistirán a sus palabras—dijo entonces el periodista.

—Conforme—contestó el interviuvado—pero estos señores que abogan por el film silencioso absoluto, no se han visto obligados como yo, por fortuna para ellos, a asistir durante años y años al desfile por pantallas tétricamente mudas de sombras y más sombras sin empresión de vida. inermes y desdibujados como imágenes oníricas hasta el punto de que en muchas- ocasiones, forzado por exigencias de este negocio a presenciar esas exibiciones en horas tempranas de la mañana, me parecían estas escenas prolongación de mi sueño matutino.

No admite en esto el señor Elías más que una excepción en favor de Charles Chaplín, y a continuación dedica grandes elogios a esta figura de la cinematografía muda.

Cree que las películas sonoras representan un paso adelante en la evolución de la cinematografía y que tenía que llegar lógicamente su hora como llegarán los otros adelantos y perfeccionamientos: "película de colores naturales, la tercera dimensión, etcétera„, y todos cuantos conviertan la película en una copia casi exacta de la realidad.

Después de la solución de la crisis

SE CREE QUE EL GRUPO MARIN APOYARA AL GOBIERNO

Madrid 6 (11 n.)

París.—En los círculos políticos se considera muy probable que la mayoría de los miembros que componen el grupo Marín, acordará prestar su confianza al Gobierno del señor Tardieu.

En cambio, se cree que los radicales socialistas, los socialistas y los comunistas, se negarán a prestar al señor Tardieu su confianza.

Ahora bien, como los grupos Paul Raynoud y republicanos de izquierda se muestran dispuestos a sostener el Gabinete, se calcula que las dos fracciones resultarán sensiblemente iguales.

La lucha, por lo tanto, se cree que será muy viva, pero en general, se estima que el Gobierno obtendrá una mayoría de 25 o 30 votos.

DECLARACIONES DE TARDIEU

París.—El presidente del Consejo de ministros señor Tardieu, ha hecho al "Matín„ las siguientes declaraciones:

Quiero gobernar velando en cada momento por el funcionamiento de todas las ruedas del organismo gubernamental, vigilando toda suerte de movimientos y consiguiendo una unidad de Gobierno en todos los departamentos. Quiere gobernar para llegar a resultados beneficiosos para el país.

EL GOBIERNO ANTE EL PARLAMENTO

París.—Se preve que la reapertura de la Cámara, que se celebrará mañana, será muy animada. El número de interpelaciones anunciadas es importantísimo.

Durante todo el día de ayer los augures políticos coinciden que el Gabinete Tardieu obtendría mayoría de pocos votos en las primeras votaciones. Para más adelante los optimismos eran menores. La suerte del Gabinete depende, según los comentaristas políticos, de como se desarrollen los primeros debates.

LA DECLARACION MINISTERIAL

París.—El Gobierno ha deliberado esta mañana sobre el programa que ha de contener la declaración ministerial.

Los amigos del señor Tardieu creen saber que en lo que se refiere a la composición del ministerio, la declaración será muy breve. Se limitará a indicar que, dada la composición de la Cámara, ningun partido puede gobernar sin la colaboración de los demás partidos vecinos. Es un estado de cosas que puede considerarse deplorable, pero del que sería injusto culpar a la Cámara que es la emanación de la voluntad nacional. Hay que acomodarse, pues, a este estado de cosas hasta que el país quiera enviar a la Cámara una mayoria homogénea.

Entre tanto todos los hombres de buena voluntad deben trabajar para una inteligencia entre los partidarios sobre ciertos puntos esenciales, a fin de facilitar las reformas que se imponen.

La declaración hará tal vez alusión al hecho de que, a pesar del espíritu de conciliación que le anima, el señor Tardieu no ha podido formar el gabinete que habría deseado.

Por consiguiente no puede acusársele de haber excluído a ningún partido.

LOS RADICALES CONTRA EL GOBIERNO

París.—El grupo radical de la Cámara ha decidido votar contra el Gobierno.

Mac Donald habla en la Cámara de los Comunes de su viaje a los Estados Unidos y al Canadá

LA INTELIGENCIA ANGLO-AMERICANA Y LA CONFERENCIA NAVAL

Madrid, 6 (11 n.)

Londres.—El señor Mac Donald ha expuesto en la Cámara su viaje a los Estados Unidos y al Canadá.

Comienza por declarar que tiene poco de añadir a lo que ya se ha publicado en la Prensa.

Después de decir cuán sensible era el deseo de cooperación manifestado durante toda su visita por el Gobierno americano, el señor Mac Donald dijo que las conversaciones celebradas con el señor Hoover han eliminado ya todos los temores que pudieran derivarse de que posibles divergencias entre los dos gobiernos sobre el programa de construcciones navales hagan fracasar la Conferencia internacional en proyecto.

El señor Hoover y él han reconocido que el acuerdo que se busca no es un acuerdo entre las dos potencias, sino un acuerdo cuya solución final depende de la Conferencia naval entre las cinco potencias que han aceptado tomar parte en dicha discusión.

Dichas potencias tendrán mucho que decir y podrán exponer sus puntos de vista sobre la cuestión del programa naval.

El primer ministro inglés añadió que el éxito de estas negociaciones, que tendrán lugar en el mes de enero, es lo que desean el señor Hoover y él.

EN LA CAMARA DE LOS LORES.—LA CUESTION DE LA INDIA

Londres.—Lord Renuing, liberal, ex virrey de la India, ha presentado un proyecto de resolución relativo al estatuto de Dominio para la India formulado en primero del actual.

Ha manifestado que es de la mayor importancia conocer las intenciones que abriga el Gobierno respecto a la India, y las razones que ha tenido para no consultar a la Comisión Simón antes de anunciar la aplicación eventual del estatuto de Dominio para aquel territorio.

Agregó que hasta que sean salvados los obstáculos que hoy existen no se podía dar dicho Estatuto de Dominio, que constituye el ejercicio de la confianza y de la responsabilidad de Inglaterra.

Lord Parmoor, laborista, dijo que el Gobierno no tiene la intención de cambiar las reservas británicas que se mencionan en la ley de febrero de 1919, relativa al Gobierno de la India, la cual, se halla todavía en vigor y no puede ser modificada más que mediante un acuerdo del Parlamento.

Agregó que aunque el Gobierno es partidario de la implantación del Estatuto de Dominio para las Indias cuando llegue el momento oportuno la cuestión de la política constitucional relativa a aquel territorio no puede ser examinada antes de que se hayan recibido las conclusiones de la Comisión Simón.

Hizo constar que la Comisión Simón no fué consultada, a su requerimiento sobre la reciente declaración del Virrey de la India.

La conclusión del debate, en el cual han intervenido Lord Birkenhead Jassfield, secretario de Estado para los Dominios, y otros estadistas no ha dado lugar a ninguna votación.

Lord Reading, que ha retirado su proyecto de resolución, expresó al hacerlo la esperanza de que los puntos de vista del Gobierno, tales como han sido expuestos en el curso del debate, serán llevados claramente al conocimiento de la opinión pública en toda la India.

La Reina Doña Victoria visitando comercios

Madrid 7 (4'30 m.)

París.—La Reina Doña Victoria y sus hijas han recorrido diversos establecimientos de moda.

El próximo viernes saldrán para Londres.

Elecciones municipales en Nueva York

Triunfa el candidato demócrata

Madrid 6 (11 n.)

Nueva York.—Las elecciones municipales de esta ciudad se han arrollaron ayer normalmente con gran afluencia de electores.

A media noche se daba por seguro que el ex alcalde demócrata señor Walker, candidato también en estas elecciones, había obtenido medio millón de votos más que su contrincante, el republicano Fiorello La Guardia.

Por consiguiente, la reelección para la alcaldía de Nueva York del señor Walker parece cierta.

La gran cantidad de votos al candidato demócrata sobre el republicano ha constituido una gran sorpresa. Igualmente ha causado gran sorpresa la gran votación al candidato socialista, quien ha recogido 170 coo sufragios, cifra que jamás habían conseguido en Nueva York los candidatos socialistas.

En diversos Estados se han también elecciones para elegir gobernador. Se ignora todavía los resultados definitivos de la mayoría de ellos. En el de Virginia, en las elecciones presidenciales votó por Hoover, han triunfado los demócratas.

Se confirma el triunfo de Walker

París.—Según el «New York Herald», el señor Walker ha obtenido seguido una mayoría de más de 400.000 votos para el cargo de alcalde de Nueva York.

Erupción del volcán Santa María

Han perecido más de 300 personas.—Es terrible actividad del Santa María

Madrid 7 (11 n.)

Nueva York.—Despachos procedentes de Guatemala dan cuenta que en el día de ayer la erupción del volcán Santa María entró en una fase de enorme actividad, causando daños personales y materiales de gran importancia. Se cree que la erupción ha causado 300 muertos y otros tantos heridos e intoxicados a consecuencia de las emanaciones sulfurosas.

HERMANOS ALOMAR

Ex-alumnos de los Hospitales y Facultad de Medicina de París, Curación radical rápida de la BLENORRAGIA mediante aparato de su invención.

Tratamiento moderno y eficaz de SIFILIS y enfermedades de la piel

Avenida Alejandro Rosselló 103—Teléfono 357

CONSULTA: De 10 mañana a 4 tarde—Económica para obreros de 6 a 8 noche.—Jueves y Festivos de 8 a 12 mañana.

CABALLERO

Para conseguir en sus prendas de vestir el máximo de calidad por el mínimo precio, tiene que hacer sus encargos en

LA INGLESA

PROPAGANDA

Traje gran moda a medida **70 PTAS.**

Sindicato 31—33—35—Sombreros 2

Cie. NAVIGATION MIXTE.—MARSEILLE

PARA MARSELLA

Saldrá todos los martes a las nueve de la mañana el rápido y lujoso vapor

"DJEMILA"

admitiendo pasajeros y mercancías a fletes reducidos Travesía en 22 horas.

PARA ARGEL

Saldrá todos los sábados a las 6 de la tarde, admitiendo pasajeros.

Informarán sus consignatarios: SCHEMBRI, S. Ltd.

Avenida Antonio Maura, 52—54

Cine Moderno

HOY

A las 3 en punto

¡BESAME! por Suzanne Bianchetti y Prince (Salostiano)

EL ENEMIGO la mejor producción de LILLIAN GISH

LA BATALLA DEL SIGLO por Stan Laurel y enciclopedia

Lunes: LA MAGIA DEL BAILE—Jueves: EL JURAMENTO

PRONTO: **CARMEN BONI**

M.C.D. 2022

Más víctimas

Nueva York.—En la ladera de un monte cercano al volcán, han sido hallados 50 cadáveres carbonizados. El torrente de lava alcanzó a ver un espesor de dos metros. Muchos de los habitantes en los lugares cercanos al volcán, trataron de huir, pero sintieron los efectos de la emanación de los gases y cayeron asfixiados, siendo alcanzados, después, por la lava.

Las pérdidas se calculan en algunos millones.

Situación de las víctimas

Madrid 5 (11'15 n.)

Guatemala.—Es verdaderamente angustiosa la situación de las víctimas del volcán Santa María que continúa en erupción. Debido a las persistentes lluvias que dificultan los trabajos y al enorme calor producido por la lava que hace inaguatable la permanencia en los alrededores del volcán, son muchas las víctimas, aún con vida, que no han podido ser salvadas, pese a los heróicos esfuerzos de los obreros encargados de los trabajos de salvamento.

Hasta el momento van extraídos entre los escombros más de 32 cadáveres. Se ha calculado en 357 el número de los que han perecido. Los heridos son innumerables y las pérdidas materiales muy considerables.

El Gobierno ha acudido en auxilio de los damnificados.

Extranjero

El Gobierno y los mineros

Madrid, 6 (11 n.)

Londres.—En una reunión celebrada esta mañana, los representantes de los mineros han decidido asistir conjuntamente con los propietarios de minas, a la conferencia convocada para mañana por el Gobierno.

Los delegados de los mineros insistirán sobre la necesidad de entablar negociaciones a fin de fijar una base de salarios para todos los distritos mineros.

Las relaciones con los Soviets

Londres.—Todos los diputados liberales y tres conservadores votaron ayer en la Cámara de los Comunes la proposición del Gobierno de reanudar inmediatamente las relaciones diplomáticas con Rusia y aprobando el procedimiento adoptado entre los dos países sobre diversas cuestiones litigiosas, como la de las deudas y la propaganda bolchevica.

Cuatro revoltosos fusilados en Pekín

Pekín.—Cuatro individuos reconocidos culpables por el consejo de guerra de haber intervenido en los desórdenes del día 22 de Octubre, provocados por los conductores de los cochecillos de viajeros dentro de la ciudad, han sido fusilados esta mañana en presencia de una gran multitud.

Los tranviarios en huelga por otros hechos no se han reintegrado aun al trabajo.

Bolsa de Madrid

Madrid día 7 de Noviembre

4 p% Interior	72'40
4 p% Exterior	83'00
4 p% Amortizable	76'00
4 p% id. viejo	92'90
4 p% id. nuevo	90'50
4 p% id. (sin impuesto)	100'00
4 p% (con impuesto)	87'70
Acciones Banco España	577'50
Tabacos	230'00
París vista	27'95
Londres vista	34'64
Dollars	7'10
Marcos	1'70
Francos Belgas	37'40
Fr. Suizos	99'70
Acciones Nortes	137'80
» Id. Alicantes	111'80
5 p% Amortizable 1926 libre	105'40
Peso argentino	100'00
	2'90

FABRA

De Barcelona

La enfermedad de Doña Elvira de Borbón

Barcelona 7 (6 m.)

Leemos en «El Correo Catalán»: «Doña Elvira de Borbón, hermana de don Jaime continúa dentro del mismo estado de gravedad. Padece una angina de pecho que le produce grandes sufrimientos, que soporta con ejemplar entereza y resignación cristiana.

Doña Elvira de Borbón conserva perfectamente lúcidas todas sus facultades mentales y ni un solo momento ha perdido la resignación.

A su lado se hallan constantemente sus hermanos don Jaime, la archiduquesa doña Blanca y la princesa de Massimo».

La opinión de un técnico inglés acerca de la Exposición

El embajador de España en Londres, marqués de Merry del Val, ha comunicado al alcalde que el teniente coronel Cole, funcionario de la Sección de Exposiciones de la Board of Trade, al regresar de Barcelona declaró que todo técnico en la materia debería visitar su actual Exposición, porque hasta el presente no se ha visto nada parecido, habiéndole impresionado, sobre todo, lo sencillez del concepto, plano general y la profusión de detalles.

El conde de Romanones

En el expreso llegó esta mañana de Madrid el ex presidente del Consejo de ministros conde de Romanones acompañado de su hija la duquesa de Pastrana.

Descendió en el apeadero del Paseo de Gracia, donde fué recibido por un grupo de amigos políticos y particulares.

El ilustre político y su hija se hospedan en el Ritz.

Saüer visitará la Exposición

Saüer, el máximo prestigio pianístico de la actualidad y gran amigo de Barcelona, ha comunicado a personas de su intimidad que, a pesar de su avanzada edad y de los muchos conciertos que tiene en toda Europa, pensaba hacer un parentesis para visitar nuestra Exposición, cuya grandiosidad y magnificencia son proverbiales en todo el mundo.

El Congreso Católico

Empezó sus tareas el I Congreso Católico de beneficencia nacional bajo la presidencia de la Infanta Isabel y autoridades.

El secretario del Congreso, don Ramón Albo, presidente del tribunal tutelar para niños leyó un importante discurso sobre la coordinación de los esfuerzos de todas las entidades benéficas.

Hablaron también el conde de Figols, conde de Figols concejal señorita López de Sagredo, conde de Rodríguez Sampedro, gobernador civil y por último, la Infanta, que declaró abierto el Congreso en nombre del Rey.

Esta tarde empezaron las sesiones de trabajo.

La Confederación Gremial de Ultramarinos

Se efectuó, con asistencia de las primeras autoridades, en el Palacio de Proyecciones la sesión inaugural de la Asamblea Nacional de la Confederación Gremial de Ultramarinos.

Esta tarde se celebró la primera sesión de trabajo.

La Semana Forestal

La Semana Forestal ha seguido sus trabajos, aprobándose interesantes conclusiones sobre la producción de madera y esparto en España, que basta para las necesidades de la fabricación que se consume en España y para substituir las pastas extranjeras en la industria de sedas artificiales.

El Sr. Cambó

Anoche, en el expreso de Francia marchó el ex ministro señor Cambó, siendo despedido por varios amigos.

Su estancia en el extranjero durará bastantes días.

La Infanta doña Isabel en Barcelona

En el Liceo

La Infanta doña Isabel asistió anoche a la representación de «El oro del Rhin», que se dió en el Liceo.

Como de costumbre ocupó la Infanta el palco de la familia Carreras, acompañándola la señorita Bertrán de Lis y su secretario señor Coello.

Doña Isabel permaneció en el teatro hasta que se terminó la función.

Al retirarse fué despedida con muchos aplausos y a los acordes de la Marcha Real, ejecutada por la orquesta.

La Infanta salió del teatro del del brazo del presidente de la Junta de propietarios del Liceo, don Augusto de Rull.

En la Exposición

Esta mañana estuvo S. A. en la Exposición acompañada de la señorita Bertran de Lis y de su secretario señor Coello.

Doña Isabel asistió a la inauguración del Congreso Católico de Beneficencia Nacional y después, recorrió el Palacio de la Caja de Pensiones para la Vejez.

Regresó luego al Palacio, donde almorzó, habiendo permaneeido en sus habitaciones hasta bien entrada la tarde.

Salida de la Infanta para Madrid

En el tren de las 21'15 salió la Infanta doña Isabel para Madrid.

En la estación fué despedida por todas las autoridades civiles y militares.—C.

Ultimos telegramas

Desgracia en el mar

Madrid 7 (11 m.)

Huelva — Comunican de San Juan del Puerto que el marinero del vapor portugués «Africa» José Peaña, de 27 años, al regresar a bordo, saltó de la lancha pero cayó y se dió un golpe en la frente, perdiendo el conocimiento.

Cayó al mar y se ahogó.

Vuelco de una camioneta

Melilla.—En la carretera de Segangán volcó una camioneta de viajeros, cayendo después en un terraplén, dando la vuelta de campana.

Ocho de los ocupantes han resultado heridos.

Otra camioneta los llevó a Melilla, ingresando en el Hospital.

Pailebot naufragado

Valencia.—En la Comandancia de Marina se ha recibido un telegrama comunicando que el día 4 naufragó en aguas de Orán el pailebot «Crrmen» de la matrícula de esta capital salvándose sus tripulantes.

La velada pugilista de anoche.

En el frontón «Jai Alai» se celebró anoche la anunciada velada de boxeo.

Se registró un entradón.

Ino II venció por puntos a Guzman.

Antonin Rodrigo venció por puntos a seis asaltos a Jack Contrai.

Danfri venció también por puntos a Frias.

Ino I derotó por puntos a Vanblard

Isidoro venció por k. o. técnico al octavo salto a Morote.

Por voltear una campana

Alicante.—El niño Gonzalo Gonzalez volteaba una campana de la iglesia de Rojales y le cogió una de ellas, arrastrándole.

Gracias a otros muchachos, que se dieron cuenta de ello, consiguieron sujetarle, evitando le lanzara al espacio, aunque del percance resultó con un brazo fracturado.

Confabulación para provocar una baja en el arroz

Valencia.—El Gobernador civil ha manifestado que ha sido descubierta una confabulación para provocar la baja del precio del arroz.

Cinco arroceros molineros habían copado el mercado de la región de Amposta, imponiendo a los cosecheros un precio inferior en cinco pesetas al que había fijado el Consorcio arrocero.

Diversos compradores valencianos habían pretendido meterse en el mercado de Tortosa; pero dichos molineros lo impidieron para evitar el alza.

Dichos molineros han conseguido ganancias fabulosas.

Compraban a cinco pesetas menos los cien quilos y vendían el arroz a los precios corrientes en las plazas extranjeras.

La suerte que pueda haber corrido un buque

Valencia.—Sigue desconociéndose el paradero del pailebot «Mascota», de la matrícula de Santa Pola, que salió hace días de Barcelona con rumbo a Denia y todavía no ha llegado.

Concesión de condecoraciones

La «Gaceta» de hoy publica las siguienes disposiciones:

Concesión de la Gran Cruz de Beneficencia al Ministro de la Gobernación señor Martínez Anido.

Gran Cruz de Carlos III al Marqués de Castelldossiny.

Gran Cruz de Isabel la Católica a don Nicolás Díaz Molero, don Vicente Mora Arenas y don José Cruz Conde.

Cruz del Mérito civil don José Ponsa Gil.

Muerte de un torero

Méjico.—El torero mejicano Esteban Garcia, cogido en una corrida celebrada en Morella (Estado de Michacan), ha muerto a consecuencia de una peritonitis,

Epidemia de sarampión

Mieres.—Aumenta la epidemia de sarampión causando gran mortalidad infantil.

El tiempo es frío y lluvioso.

A causa de las malas condiciones de las viviendas, las invasiones se complican con bronquitis.

Chocan violentamente dos camiones

Dicen de Badajoz que cerca del pueblo de Fregenal chocaron dos camiones que marchaban en dirección contraria.

El choque se produjo en una curva muy pronunciada.

Fué tanta la violencia que algunos sacos de harina se encontraron a más de 30 metros de distancia.

Uno de los chófers se halla en estado agonizante.

PROPAGANDA DE UN NUEVO PARTIDO

Alicante.—En viaje de propaganda por la región de Levante, estuvieron en Alcoy los señores Albornoz, Galarza y otros correligionarios.

Marcelino Domingo se quedó, enfermo, en Valencia.

El acto de propaganda no fué autorizado.

Ante los periodistas y varios correligionarios expuso el señor Albornoz elideario del partido republicano radical-socialista.

Dijo que este nuevo partido será combatido por Lerroux y los socialistas, por creer que la idea es abondar las diferencias entre los que forman ambos partidos.

El señor Galarza dijo que en este nuevo partido no tendrá cabida la cuquería política.

Gran abundancia de sardina y boquerones

7 (11 m.)

Almería.—Estos días han regresado los barcos abarrotados de sardina y boquerones, habiéndose vendido a precios baratísimos y aun se han tenido que arrojar al mar muchas arrobas, por falta de compradores.

Además se repartieron grandes cantidades a los establecimientos benéficos.

El temporal

EL "GALATEA" SE REFUGIA EN LISBOA. — UNOS SUBMARINOS SE DIRIGEN AL FERROL

Madrid 7 (11 m.)

Ferrol.—Se ha recibido un radio del comandante del buque escuela "Galatea" comunicando que navega sin novedad, al Norte de Oporto, habiendo obligado a refugiarse en el puerto de Lisboa.

La división de submarinos y torpederos españoles navegan hacia el Ferrol, con el transporte "Almirante Lobo".

Entrada a la Exposición de Sevilla

Madrid, 7 (2 t.)

Sevilla.—Se ha acordado que desde medianoche se permita la entrada en el recinto de la Exposición, teniendo en cuenta que en esta hora no hay iluminaciones y están cerrados los pabellones y se hace aumentar la concurrencia a los espectáculos e instalaciones de pago.

FABRA

Pruebe la leche Pauterizada y Homogenizada marca "La Payesa" y se convencerá.

Se sirve a domicilio avisando a la Fábrica y al Depósito, Plaza Rastrillo, n.º 7.

1 litro, 0'60 ptas., ½ litro 0'35.

Almanaque de la madre de familia para 1930

Dirigido por la doctora Fanny

Nuevo—Util—Ameno

Verdadera enciclopedia del hogar. Modernizada y avalorada con prestigiosas firmas, enriquecida con nuevo repertorio de conocimientos útiles y procedimientos prácticos al ama de casa en la ciudad y en el campo, a las hijas de familia, a las mujeres de sociedad y a las mujeres que trabajan.

3PTAS. EJEMPLAR

De venta en la Librería de *J. Tous*

La mujer médico del hogar

obra de higiene y de medicina familiar, especialmente consagrada a las enfermedades de la mujer y a los niños y a su cuidado por la Doctora Ana Fischer-Duckelman.

Un tomo ricamente encuadenardo de 845 páginas conteniendo además 450 fotograbados,- 13 láminas cromolitografiadas y otras tantas fototipias.

45 pesetas ejemplar

De venta Librería Tous, Plaza Cort

SE ALQUILA

Una planta baja de 45 pesetas en la calle de Miguel Marqués. (Ensanche).

Informes: Miguel Marqués, n.º 58.

Alimento Vegetal KIR

A base de cereales y leguminosas —Indicado como alimento en la intolerancia gástrica afecciones intestinales y procesos febriles.

Premiado con Diploma de Gran Premio Medalla de Oro y Cruz, en las Exposiciónes de Roma (Italia) en 1926—París (Francia) en 1926 y en Lieja (Bélgica) en 1928.

VENTA en todas las Farmacias.

TRASPASARIA

o admitiría SOCIO para mejorar comercio situado en el sitio más céntrico de esta Ciudad.

Dirigirse por escrito a E. A., Plaza Santa Eulalia n.º 10.

Juan Casas Llompart

Ginecología y Partos

Consulta de 11 a 1, Miramar 5

Sigue la racha de triunfos del Balear

BALEAR triunfará ruidosamente una vez más con

EL PATRIOTA

Una película en que EMIL JANNINGS traza con pinceladas intensas y vibrantes la luminosa ruta que le conduce a la gloria.

EMIL JANNINGS, Lewis Stone, Florence Vidor y Neil Hamilton.

Dirección: ERNST LUBITSCH Un film Paramount que le arrancará un aplauso.

LUISA RUIZ DE POVEDA

Profesora de Piano

Pedro A. Peña, 24, Ensanche (esquina a Luis Martí)

Recuerdo de Mallorca

Hermoso álbum de 24 hermosas fototipias, encuadernado en lujosas tapas, confeccionado para conmemorar las fiestas del VII Centenario como Recuerdo de Mallorca.

Precio 5 ptas. Librería de J. Tous

San Lorenzo de El Escorial

El monasterio, El Palacio Real, la casita del príncipe.

Guía descriptiva y artística por don Zurbitu, S. I.

Avaloran el texto, ricamente encuadesnado, 277 grabados en fotografía de los cuadros, porcelana, faristols, tapices, mueble, etc., etc., de tan interesante lugar.

15 PTAS. EJEMPLAR

Librería *J. Tous*, P. Cort, 29-30.

NEURASTENIA

Decaimiento, inapetencia, desnutrición

Desaparecen prontamente restaurando el organismo con el famoso regenerador

Jarabe de

HIPOFOSFITOS

SALUD

Es el supremo vigorizador que estimula todas las funciones vitales.

Pedid JARABE SALUD para evitar imitaciones.

Cerca de medio siglo de éxito creciente.

Aprobado por la Real Academia de Medicina.

El libro del pueblo

Enciclopedia popular Hispano-Americana ha publicado

"El problema social de la infección", por G. Marañón.

"El Cid y Roldán", por E. Marquina.

PRECIO DEL EJEMPLAR 0'50 PTAS.

De venta en la Librería de *J. Tous*.

OSRAM

Ultimas novedades

Sastrería Militar y de Paisano "El 13 de Septiembre del 28,,.—San Jaime 19.

JUAN TRIAN

Médico

restablecerá su consulta desde el 5 que cursa. Consulta de 11 a 1—Plaza de la Merced núm. 9—2.º

Doctor RIBAS

Cirujía general.

Aparato digestivo

Valldori 23, de 3 a 5

M. VALENTI MESTRE

Médico

Urología (Vías Urinarias).

Ginecología (enfermedades de la matriz).

Tagamanent, 8 principal, de 10 a 1.

ELIXIR ESTOMACAL SAIZ DE CARLOS

Tonifica, ayuda a las digestiones y abre el apetito, curando las molestias del

ESTOMAGO E INTESTINOS

DOLOR DE ESTÓMAGO, DISPEPSIA, ACEDÍAS Y VÓMITOS, INAPETENCIA, DIARREAS EN NIÑOS Y ADULTOS, DILATACIÓN Y ÚLCERA DEL ESTÓMAGO DISENTERÍA, etc.

Muy usado contra las diarreas de los niños incluso en la época del destete y dentición. Es inofensivo y de gusto agradable.

VENTA: Principales farmacias del mundo

M.C.D. 2022

Débiles tomad el acreditado Elíxir Callol que da Vida y Juventud

Es { rápido / científico / agradable

A LOS QUE EMBARCAN

Pasajes (Cámara)

Se facilitan para las Américas con grandes ventajas. Se arregla e informa de todas clase de documentación para América y Francia en 24 horas.

Agencia matriculada

Bartolomé Roca, calle Santo Domingo 18 - principal.

Concesionarios exclusivos:

Sociedad General Mallorquina S. A.

De venta en sus Sucursales:

Palacio, 37.—San Miguel, 23.

Cerdá, 6, (Santa Catalina)

Calle Habana 8, (Andraitx)

Calle Estrella, (Manacor)

y en las **Principales Perfumerías**

Dice él:—

¡QUÉ RENDIMIENTO!

Exclama ella:—

¡QUÉ ELEGANTE!

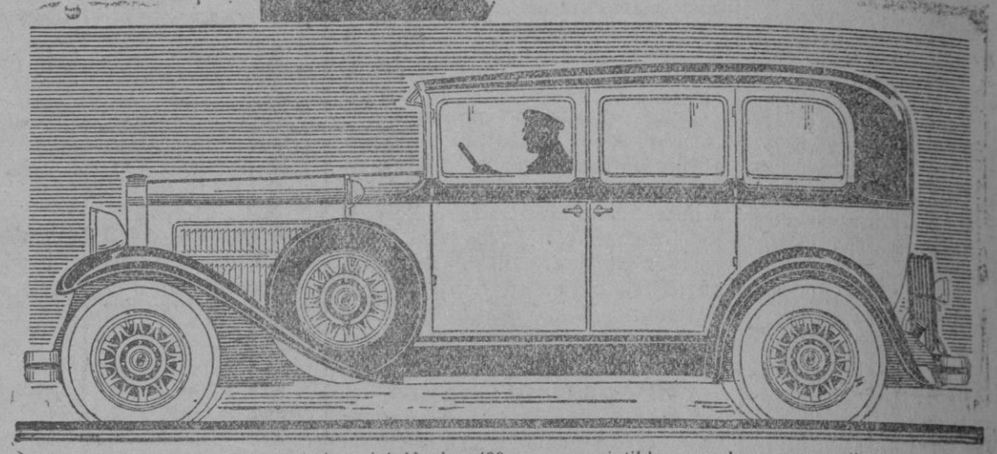

El atractivo del Nash «400» es irresistible para los que perciben por intuición lo que, por esencia, es distinguido y elegante. Refinamiento sin afectación: tal es el «400» con las clásicas líneas de su baja suspensión y sin inútiles adornos, pero rico de color y de tapicería lujosa.

Bajo la belleza del Nash, la ingeniería alcanza una perfección generalmente exclusiva de los automóviles más caros. El motor de Doble-Encendido proporciona más potencia con más suavidad, mejor funcionamiento y más economía de combustible. La lubricación instantánea del chasis engrasa 21 puntos vitales de un golpe. Los amortiguadores hidráulicos, montados al aire, evitan los efectos de las peores carreteras. El nuevo mecanismo de dirección es el más dócil del mundo.

Y no hay nada extra que pagar, aparte del neumático de repuesto. Todo desde los parachoques a la cerradura de llanta, está comprendido en su módico precio.

GARAGE GOMILA

Avenida Antonio Maura, 11 y 13. Teléfono 326

PALMA DE MALLORCA

-8471

NASH "400"

Supremo por lo que vale

"MOSTINA"

Zumo de uva concentrado. Sin alcohol.

En el curso de las enfermedades tifoideas y en las convalecencias, aconsejan los médicos el uso de MOSTINA. Contiene íntegras las vitaminas y principios tónicos nutritivos y terapéuticos de la uva.

Es un alimento de máxima calidad nutritiva. De más energía y digestividad que los caldos y la leche.

No se altera. Es seguro conservador y de uso mucho más económico que los no concentrados pues para obtener el grado glucométrico natural del mosto sin concentrar, debe diluirse 1 parte de MOSTINA en 3 de agua.

Pida MOSTINA en todos los buenos establecimientos de Ultramarinos, Colmados, Confiterías, Farmacias y Centros de Específicos. Agentes para la venta al por mayor, en Manacor, Antonio Aguiló, Calle Capitán Antonio, 8. En Inca Jaime Armengol, Calle Mayor, Farmacia. En Mahón, Rafael Marcadal, Farmacéutico. En Ciudadela, Llabrés, Farmacia. En Ibiza, José Costa Marí, Obispo Cardona, 25, Agente Comercial Colegiado.

Concesionario exclusivo, para todas las Islas Baleares.

Adolfo Iglesias Domenech. Sacristans, 7, pral. BARCELONA

Depósito en Palma de Mallorca, Centro Farmacéutico, y Farmacia Valenzuela

CALLOS?

No sufra V. de «callos», «juanetes, «ojos de gallo» y berrugas». Use V. el patentado

UNGUENTO MÁGICO

y en tres días se verá libre de estas dolencias que le atormentan.

No admita más callicida que el

UNGUENTO MÁGICO

Enfarmacias y droguerías 1'60 pesetas. Por correo 2, ptas. Farmacia Puerto, Plaza S. Ildefonso 5, Madrid.

CAMARAS Y CUBIERTAS

Usadas, se compran.

GARAGE AMERICANO

Vilanova, 20 - Palma.

Muebles y Sillerías

A precios de fábrica comprando directamente al constructor. Calidad superior. Comedores Renacimiento. Sillerías caoba y de todas clases. Salones y dormitorios.

CALLE CAPUCHINAS, 33 (esquina Angeles).

HERBORISTERIA

AVISO AL PUBLICO

«Cambio de Domicilio por mejora de Local»

La casa más antigua y mejor surtida en plantas y hierbas medicinales que estaba en la Calle del Sindicato, número 175—2.º, ha trasladado su despacho de venta a la calle Pedro Alcántara Peña, número 24, principal esquina a la de Luis Martí, frente los talleres Bibiloni (Sanche) donde el público encontrará la tan deseada hierba cequera de Artá y un nuevo surtido en distintas clases que se habían agotado desde la gran guerra y hoy puedo ofrecerlas de nuevo, al público.

"AVISO

Dado a los buenos resultados que de un tiempo a esta parte viene dando el

"REGENERADOR X"

procuran imitarlo, pero aunque le digan que es igual, desconfíe, y exija el

"REGENERADOR X"

De venta en las buenas Perfumerías.

Café y Fonda

de

JAIME VIDAL

Plaza de la Iglesia, 2—BINISALEM

JOVEN

Desea colocación como ayudante para oficinas, comercio o cosa análoga. Razón Berga 5—(Pensión).

CAMION

Se vende por 1.800 ptas., capacidad una tonelada, con volquete sin estrenar, a toda prueba, marca favorita en Inglaterra. Para informes HOTAL SUIZO.

AGENCIA OLIVER S. Jaime 3. PALMA

Carnets de chofer.
Licencias de caza,
Matrícula de autos

Se alquila chalet

Todo confort, baño, calefacción, jardín, vista magnífica en Corp Marí.

Razón: Plaza Santa Eulalia 10.

SE ALQUILA

Casa con mirada al mar en Santa Catalina con huerto junto o separado. Informes: Veri, 3—Palma.

LÁMPARAS PHILIPS — **BOMBAS VERTA**

JOSÉ BADIA BROS

Material Eléctrico

Peregil, 12 — Fideos, 17

PALMA

RADIO — **LAMPISTERÍA**

NO OLVIDE VD.

si ha de comprar muebles, visitar la casa

FRANCISCA POU

Vda. CLIVER, Peleires, 7.

Exposición Internacional de Barcelona

LA CASA **Guilliet hijos y C.ª** S. A. E.

MAQUINAS-HERRAMIENTAS PARA TRABAJAR LA MADERA.

Urgel, 43—Barcelona.

Espera la visita de Vd. en sus «stands», número 14, grupo IV, sección Francesa del Palacio de Arte Textil y números 33 y 34 del Palacio Meridional.

MUCHACHOS

De 14 a 16 años se desean para oficio. Darán razón: Plaza Santa Eulalia 10.

SE OFRECE

Joven libre de quintas para criado o cochero. Razón: Capuchinas, núm. 4.

FONDA ECONÓMICA

Desea caballeros pensión completa o solo para dormir. Razón: Plaza Santa Eulalia 10.

SE ALQUILA

Una casa eléctrica con agua, gas y electricidad. Razón: Plaza Santa Eulalia 10.

EN CORT

Se alquila un buen local de 120 metros cuadrados de superficie propio para comercio u oficinas. Razón: número 9—3.º.

COMPRARIA

Finca de un piso perchas y cochera o sitio para un auto. Tambien compraría un piso muy espacioso con mucho sol en el casco de Palma.

Escribir dando detalle situación de las fincas y precio de las mismas a H. B. J. Plaza Santa Eulalia número 10.

Planchadora

Se necesita una oficiala planchadora que sepa su obligación.

Razón: P. Santa Eulalia, 10.

Cura-Callos "JEIL"

Reconocido indiscutiblemente como el más eficaz, cómodo, práctico y económico; quien lo prueba ya no usa ni recomienda JAMAS otro.—PTS. 1'35 tubo.—En farmacias y droguerías.—Agente General N. Sallés, Apartado 199, Barcelona.—Depósito en Mallorca: **Centro Farmacéutico.**—Palma.

SE ALQUILA

Planta baja en punto céntrico, con agua, precio módico. Informes: Veri, 3—bajo.

Grandes Bodegas del Celler Cooperatiu de Felanitx

Vinos de mesa cosecha de 1928

Clarete . . . a 0'40 Ptas. litro

Tinto . . . a 0'40 "

Servicio a domicilio. Despacho, Veri, 3 Palma.

No se despachan vinos nuevos.

SE VENDE

Dos secciones de banco doble para aparadores con dos máquinas adaptadas para motor. Razón Plaza Sta. Eulalia, 10

Hombre de 44 años

Que se halla muy necesitado por tener mucha familia, desea colocación en fábrica, almacen, garage, o casa particular. Sabe leer y escribir y algo de contabilidad. Razón: Plaza Santa Eulalia 10

TRASPASO

Máquina de coser PHAFF, casi nueva, por 80 pesetas. Tengo pagadas 200. Razón: Plaza Santa Eulalia, 10.

PIANO

A cuerdas cruzadas, de nogal, casi nuevo, se vende, Zavellá, n.º 1, 2 entresuelo

ENTRESUELO

Propio para despacho, situado en punto céntrico, se alquila.

Razón: Plaza Santa Eulalia—10.

M.C.D. 2022