LA ÚLTIMA HORA

Número suelto, 10 cénts. DIARIO ILUSTRADO DE LA NOCHE, DE INFORMACIÓN, LITERARIO Y ARTÍSTICO. Año XXXVI.—Núm. 11.935

SUSCRIPCIONES Un mes ... 2 pesetas Extranjero, semestre ... 20 »

Palma de Mallorca, Viernes 4 de Octubre de 1929.

REDACCIÓN Y TALLERES: Calle de los Olmos, 2 ADMINISTRACIÓN: P. Cort, 80.—Teléfono núm. 6

DEL MOMENTO

El Patronato Nacional de Turismo

Viene actuando el Patronato Nacional de Turismo, con una actividad muy plausible, procurando a la vez que fomentar en España los medios para la mejor organización de la industria del viajero, promover dondequiera pueda la propaganda de aquellas regiones que ya por sus bellezas naturales, ya por la importancia de sus edificios o por su historia, sean dignas de ser visitadas por el turismo.

No podemos los mallorquines mirar indiferentes o impasibles, cuestión alguna que directa o indirectamente atañe al turismo.

Desde luego toda acción pública y oficial encaminada al fomento de la industria del viajero reclama nuestra atención, a fin de, sí procede, poder actuar en forma que los intereses de Mallorca queden plenamente atendidos en aquella gestión.

Mallorca es un centro de turismo cada día más importante.

Con derecho sobrado podemos aspirar a incrementarlo hasta que nuestra isla llegue a ser uno de los lugares predilectos del turismo internacional.

No por vana presunción sino mirando a la realidad y registrando hechos harto notorios, podemos sustentar tal aspiración.

Desde mucho antes que Mallorca hiciera esfuerzo alguno para atraer a esta isla el turismo, ya eran en número considerable los extranjeros que venían a visitarla y los que pasaban aquí largas temporadas, convirtiendo Mallorca en estación invernal.

Este hecho por todos apreciado, es prueba absoluta de la legitimidad de aquella aspiración.

Sin haber hecho propaganda de nuestra isla, sin contar con comunicaciones bastantes y adecuadas, sin poseer carreteras en estado de poder ser transitadas cómoda y agradablemente, sin haber organizado convenientemente la industria hotelera, y en tiempos en que el viaje por puro placer era considerado una excentricidad poco menos que exclusiva de los británicos, vióse, hace ya algunos lustros, favorecida por el turismo nuestra isla.

Hoy que contamos con un servicio excelente y nutrido de comunicaciones marítimas, que estamos a punto de tener carreteras asfaltadas, que contamos con una industria hotelera de suma importancia, hoy que pintores y escritores han divulgado en todos los medios las bellezas y sugestiones del paisaje mallorquín, y que las revistas gráficas han ido vulgarizando el nombre de nuestra isla y los parajes más hermosos, no cabe dudar que ese turismo cada vez más considerable irá en aumento y podría Mallorca aspirar a ser uno de los lugares predilectos del turismo internacional.

En conseguirlo hemos de poner nuestro mayor interés porque ninguna orta aspiración podemos perseguir de mayor provecho para la isla.

La industria del viajero es la más saneada de cuantas puedan explotarse.

Es la que de una manera más efectiva nutre la economía de los pueblos que la explotan.

Numerosos son los motivos que ofrece Mallorca al viajero para hacerle grata su estancia en ella. La belleza de su paisaje, la maravilla de sus grutas, la esplendidez de su luz, la riqueza de su color, su ambiente lleno de serenidad, la benignidad de su clima, son motivos que dan derecho pleno a Mallorca para pretender convertirse en un centro turístico de gran importancia.

Tal industria había sido en España poco menos que descuidada, hasta que recientemente fué constituído el Patronato Nacional de Turismo, cuya actuación hasta el presente no podemos dejar de aplaudir puesto que acusa en sus componentes una diligencia y celo en su cometido, que redundarán sin duda en provecho de la economía nacional.

Una de las últimas gestiones realizadas por dicho Patronato ha sido para propagar las bellezas de las regiones españolas.

El medio que para ello han adoptado puede ser eficacísimo.

Trátase de exhibir en las estaciones de las líneas férreas, vistas de las regiones a fin de despertar en los viajeros deseos de conocerlas.

El Patronato Nacional de Turismo ha gestionado y obtenido del Gobierno que dichas vistas y cárteles fueran colocadas gratuitamente en las estaciones.

No dudamos que los elementos que constituyen aquí el organismo representante del expresado Patronato, pondrán todo su empeño en que Mallorca consiga en ese plan de propaganda el lugar preferente que corresponde a su posibilidad evidente de poder desarrollar aquella tan provechosa industria.

Grupo de las Delegaciones hispano-americanas presididas por el señor Cónsul de España y el señor Ministro de Chile.—1 Alcalde de Copenhague; 2 Ministro de Chile; 3 Cónsul de España, señor Plana de Camacho; 4 Coronel Menguez, jefe de la Delegación española; 5 Delegado de Chile; 6 Delegado argentino; 7 Delegado portugués; 8, 9 y 10 funcionarios de la Delegación de España.

ANALES MALLORQUINES

La Conquista de Mallorca

DURANTE EL SITIO

El Rey moro de Mallorca, llamado Retabohie, cuando fué derrotado por los cristianos refugióse en la sierra de Na Burguesa, y mientras iban los conquistadores organizando el cerco de la ciudad, él iba reuniendo su disperso ejército, llegando a reunir unos ocho mil combatientes.

Una noche oscura, consiguió contra la vigilancia de los conquistadores, y seguido de sus huestes, entrar en la ciudad.

Para burlar a los cristianos los moros que había en la ciudad, los cuales estaban avisados del propósito de su Rey, habían acudido al extremo opuesto al que tenía que acudir el Rey para entrar en Palma. Allí encendieron grandes hogueras y dieron alaridos, llamando la atención de los sitiadores, con lo que consiguieron distraerles.

Grande fué la alegría de los sitiados al ver que su Rey había regresado a la ciudad, con el considerable contingente que había reorganizado.

A la mañana siguiente los cristianos entendieron el engaño, causándoles gran pesadumbre la estratagema de los moros.

Sópolo el Rey Don Jaime y enojóse en gran manera.

Dispuso seguidamente que se apretara el cerco.

Para acercarse a la ciudad, batirla y preparar el asalto construyeron tres minas: una descubierta y dos subterráneas.

Dirigía la construcción de la mina abierta, Jazperto de Barberá, y de las subterráneas cuidaron, de la del lado occidental el Conde de Ampurias y el Rey Don Jaime la de frente a la puerta de Bab-al Kofol (la cual se llamó después de Santa Margarita), y que fué por donde entraron los cristianos.

Para proteger estas obras fueron construídos manteletes.

Eran como una especie de casa, toda de madera, cubierta de tres órdenes de tablas recias, sobre las cuales había puestas ramas de árboles y tierra que neutralizaban los tiros que con los trabuquetes y algarradas les dirigían los sitiados.

El mantelete que protegía la construcción de la mina abierta, iba sobre una plataforma con ruedas, y hacíanlo correr a medida que iba avanzando la construcción.

Los manteletes que protegían las minas subterráneas, estaban fijos a la boca de éstas.

Pronto se dieron cuenta los sitiados de los trabajos emprendidos por los conquistadores y se aprestaron con más ahinco a su defensa.

Con aquellas minas pretendían los cristianos acercarse a los muros que cerraban la ciudad, cuyos muros estaban revestidos con torres adyacentes, levantadas de trecho en trecho.

El plan era acercarse a los muros y torres y socavar los cimientos, apuntalándolos con maderos.

Una vez logrado esto, tenían que pegar fuego a los maderos, retirándose enseguida para aprestarse al asalto.

Quemados los maderos, faltos de sostén los muros y las torres, se vendrían abajo llenando con sus escombros el foso que se abría en derredor de la ciudad, dejando expedito el camino para que fuera asaltada.

Mientras tanto eso hacían y proyectaban los cristianos, el Rey Retabohie no permanecía inactivo.

Burlando la estrecha vigilancia que los sitiadores habían establecido, no se cansaba el Rey moro de despachar correos a todos los distritos del campo de Mallorca, pidiéndoles que organizaran un ejército y que fueran a atacar el campamento que frente a la ciudad habían establecido los cristianos.

En este campamento no quiso pernoctar ningún peón ni marinero durante las tres primeras semanas del sitio.

Ibanse a dormir a las galeras y con ellos iba el Paborde de Tarragona, y volvían a primera hora el día siguiente.

En el campamento quedaba el Rey Don Jaime, los caballeros y los escuderos, con las guardias que habían de hacer las velas.

Este campamento fué rodeado de una empalizada protectora, y en torno del exterior de ella abrióse un foso.

En la empalizada dejáronse dos puertas y nadie podía pasarlas sin autorización del Rey.

Los llamamientos que hizo a los moros el Rey Retabohie, no fué en vano.

Pronto empezaron a congregrarse sarracenos para ir sobre el campamento de los cristianos.

Situáronse los moros en una colina, a media legua del campamento del Rey Don Jaime.

Mandábales el sarrai Infantilla.

No tardaron en enfrentarse con ellos los sitiadores.

DE TODO UN POCO

Un verdugo se niega a ejecutar un reo, por amistad

Dicen de la Habana que las autoridades judiciales se ven en un compromiso, con motivo de haberse negado el verdugo a ejecutar a un bandido llamado Zoilo Rodriguez, autor de muchos asesinatos y robos, y reclamar el condenado que, cuanto antes sea cumplida la sentencia.

El cargo de verdugo en Cuba es desempeñado voluntariamente por un preso de los condenados a muchos años de cárcel, que por cada ejecución recibe una cantidad en metálico y una rebaja de su pena. El actual verdugo es un preso llamado Francisco Pineda, que formó parte de la banda de malhechores que capitaneaba Zoilo Rodriguez, y que alega su antigua amistad con Zoilo para negarse a ejecutarlo.

El teléfono automático y los ciegos

Dice "Comoedia,, de París:

Desde hace algún tiempo los servicios telefónicos británicos reciben un cierto número de protestas que proceden de los abonados ciegos, que declaran la dificultad que presenta para ellos el procedimiento, por serles imposible leer las cifras del disco para hacer las llamadas correspondientes.

Los servicios competentes han buscado inmediatamente un sistema que permita a los abonados ciegos servirse personalmente de su aparato telefónico colocando ciertas señales de relieve junto a los números 4 y 7.

El periódico "Comoedia,, solicita que se introduzca la misma innovación en Francia, ahora que se están transformando los teléfonos manuales en automáticos.

El vuelo de un palomo

Una paloma mensajera acaba de recorrer una máxima extraordinaria y única. A semejanza de los audaces aviadores, ha cruzado el Atlántico. Así lo refiere un diario canadiense "La Estrella de Windsor Ontario,,. La paloma pertenece a un colombófilo de Wattrelos, el señor Cornely David.

¿Ha podido un palomo, pregunta el colega canadiense, cruzar el Atlántico para llegar al Estado de Michigan? Thomas Wingad, que encontró al palomo hambriento y rendido en el pórtico de su casa, cerca del lago Batterse, se ha hecho la misma pregunta. La valiente ave llevaba una sortija en una pata con la siguiente inscripción: "225, C. 26 France M. V. Wattrelos,,.

METEOROS.— Poemas Epílogos y cuentos por Juan Alcover, ilustraciones de J. Torres Gascón. Precio ptas. 2'50 —Librería de J. Tous

CRONICA DE LONDRES

Un problema dificultoso

(Para LA ÚLTIMA HORA)

Hace algunos años se publicó un libro de un autor colombiano diplomático, en el que leímos una porción de detalles demostrativos de que la mentalidad norteamericana está muy lejos de la democracia. Ciertamente no hay títulos de nobleza pero a falta de ellos se hace ostentación de toda clase de subtítulos: presidente de tal corporación lleva consigo el apéndice a la tarjeta de la señora "presidenta de...,, o mejor una señora del presidente de..." La modestia de las categorías administrativas se exhibe con un título Jefe... Subjefe... oficial; etc. etc. Y lo extraordinario es que estos calificativos se usen en la conversación misma En Europa la democracia se une a la buena educación y así sólo la servidumbre emplea la fórmula "qué manda el señor Presidente?,, "Mande el señor...,, Y aun exageramos. "El señor director general de comunicaciones está ausente,, manera de hablar en Norteamérica según nos refieren los críticos y sin que en el fondo nos interese la exactitud de la referencia: la vanidad se alberga donde puede.

El problema actual se refiere a saber qué papel representa, en el viaje a América del Sur. Mac Donald, la presencia de su hija. La etiqueta de los Estados Unidos no podía pasar en silencio esta particularidad. Miss Isabel Mac Donald irá con su señor padre; perfectamente: pero, cómo será recibida, oficialmente? Mister Mac Donal, no siendo jefe de Estado, es decir Rey o Presidente de República, se halla en condiciones de inferioridad protocolar con respecto a la Presidencia de los Estados Unidos de América. Mac Donald además no representa a su país: esta representación corresponde de derecho al embajador de la Gran Bretaña, acreditado cerca del gobierno norteamericano. Ahora bien (vayan haciéndose bien cargo nuestros lectores) el embajador de la Gran Bretaña, sir Esmie Howard, tiene una hija que también se llama Isabel. Siendo sir Esmie Howard el genuino representante del soberano inglés en los Estados Unidos, él ha de ocupar los primeros puestos y al lado suyo, esta vez lo admite el protocolo, su hija Isabel.

Conflicto, pues ya tenemos a Isabel Mac Donald en segundo término. Pero hay más todavía. En las ceremonias oficiales el vicepresidente de la República de los Estados Unidos concurre ocupando el primer lugar después del presidente efectivo. Con el vicepresidente su mujer y su hija... Otra señorita que hace retroceder a miss Mac Donald a la tercera categoría.

Al fin y después de enmarañadas discusiones se ha llegado a la etiqueta siguiente. Miss Howard cederá complacientemente su puesto a miss Mac Donald. El embajador de la Gran Bretaña dará su brazo a Isabel Mac Donald y así esta entrará en las recepciones la primera. Mac Donald dará el brazo a la embajadora. En tales condiciones miss Isabel Mac Donald se sentará a la izquierda del Presidente de los Estados Unidos, en el banquete oficial de la Casa Blanca.

Muy bien; pero tadavía no se sabe si miss Isabel Howard aceptará la preterición. Los cronistas de la etiqueta se hacen esta pregunta, con angustia. Para evitar dificultades lo mejor es—según estos cronistas—que no haya ceremonias oficiales. La solución es radical y a nuestro parecer excelente. Baste la recepción y banquete en la Casa Blanca y la recepción y banquete en la embajada de Inglaterra. Tiene un inconveniente esta reducción de ceremonias y es que la "alta sociedad,, norteamericana carecerá de motivos de lucimiento.

Sea como quiera si hablamos de estas pequeñeces, pues lo son, aunque los protagonistas ocupen elevados puestos, es para poner en evidencia que los socialistas ingleses parodían simplemente a los aristócratas y los demócratas norteamericanos resultan de mentalidad semejante a la de los socialistas ingleses.

No decimos que esto esté mal: desde el punto de vista artístico nos parecen muy bien las ceremonias y la regulación de estas se impone, de igual modo que la disposición escénica. Pero vale la pena de maldecir de la aristocracia para caer en la necesidad de imitarla? Qué democracia es esta que no encuentra una fórmula no de adaptación de ella a las costumbres viejas sino de las costumbres tradicionales a un protocolo nuevo?

GIL PALACIO

Londres, Septiembre de 1929.

EL PROBLEMA DE LAS RAZAS EN RUMANIA

Viena.—La prensa húngara llegada a esta capital inserta una curiosa información que, reproducida en síntesis del periódico de Budapest "Magyar Sag", dice así:

"El año pasado el pequeño rey Miguel de Rumanía, cumplió los seis años de edad, por lo cual se reunió el Consejo de Regencia y éste deliberó sobre la educación que debía darse al niño rey.

Se adoptó la proposición del patriarca de la Iglesia ortodoxa rumana, Miron Buzdugan Christea, quien manifestó ante el Consejo su opinión de que debía procederse a la fundación de un nuevo tipo de escuela para el rey Miguel, en la que se hallasen representadas por otros tantos niños de todas las nacionalidades existentes en Rumanía.

La propuesta del patriarca fué aprobada y se procedió a elegir los niños que habían de ser compañeros de estudios del rey.

Se eligieron dos niños rumanos, dos del Transilvania, dos de Bucovia, dos alemanes de Transilvania, dos "szekleri", dos sajones, dos de Dobrudja, dos de Besarabia, dos húngaros de Transilvania, etc.

Se pretendía de esta forma, educar

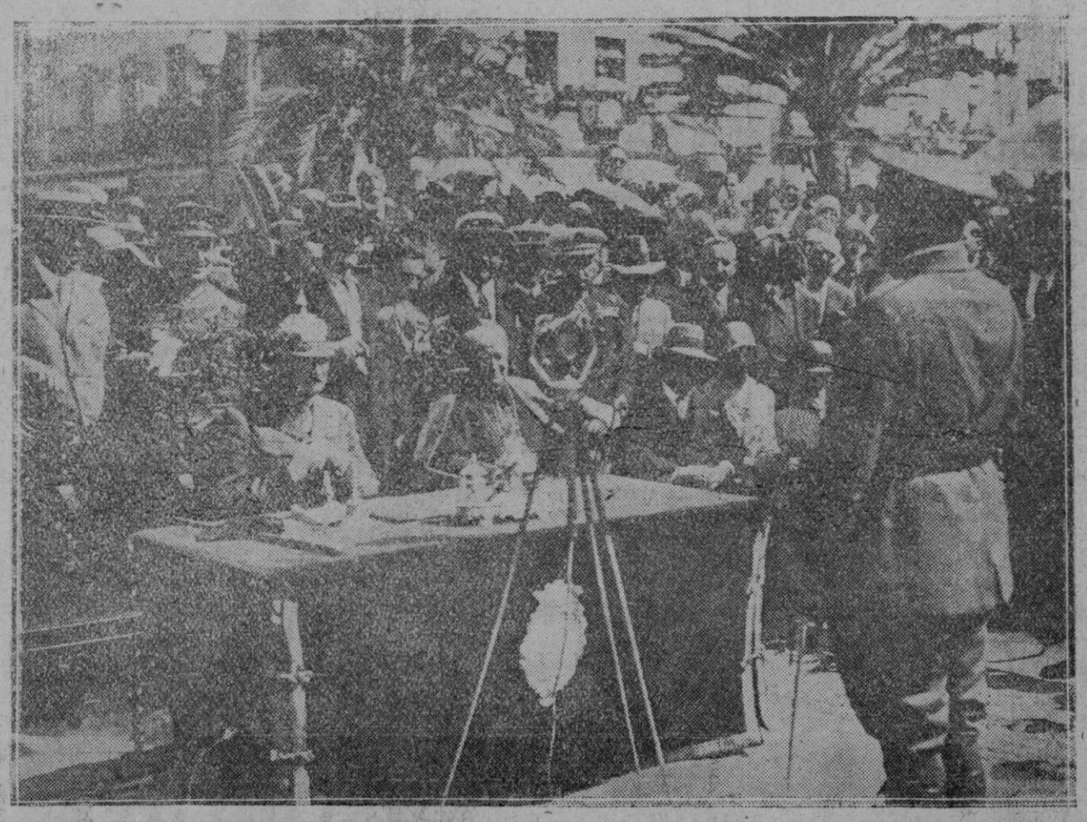

HOMENAJE AL PRESIDENTE DEL CONSEJO EN JEREZ DE LA FRONTERA.—El general Primo de Rivera pronunciando, ante el micrófono, el discurso de agradecimiento.

M.C.D. 2022

al rey en el conocimiento de las lenguas de cada uno de sus pueblos dándole, al propio tiempo, una educación democrática.

Se reunieron de esta forma 36 niños de 18 nacionalidades distintas que integran la gran Rumania de la postguerra y el rey Miguel inició en su compañía sus estudios.

El "Magyar Sag" dice que ahora acaba de abrirse dicha escuela, habiéndose notado que este año han sido reemplazados los niños de todas las nacionalidades por otros tantos rumanos, lo que—añade—se interpreta como el triunfo definitivo en Rumanía del criterio del difunto Juan Maniu de unificar a toda costa el país haciendo desaparecer hasta el último vestigio de las lenguas que no sean la rumana.

NUESTROS COLABORADORES

Charla marítima

En el "Mercantil Valenciano„ de fecha 2 del actual y en su página "Vida Marítima„ he leido un artículo muy interesante y divinamente escrito. Titúlase "Necesidad de una opinión marítima„.

No es mi idea comentar, y mucho menos atreverme a discutir, el artículo ni su encabezamiento; no, ni mis conocimientos me lo permitirían, ni creo capaz desde ningun punto de vista a tal cosa pero aprovecho la oportunidad, para, al amparo del título escribir estas líneas.

A primera vista parece que, para ser armador, solo es necesario tener dinero, con él, comprar barcos y luego a navegar. No; para ser armador hay que serlo; hay que ser marinero; buena prueba de ello hemos tenido no ha mucho. Cuando la gran guerra, se crearon una serie de empresas de navegación, (valga la frase) que se elevaron, (se elevaron) mientras vivieron a base de todo, menos de la cuestión comercial, netamente comercial y marinera. Claro está que tan pronto como cesó la causa, cesaron los efectos, la consecuencia fué que terminada la guerra terminaron aquellos armadores improvisados y quedaron los que con conocimiento de causa supieron defender su negocio como tales navieros.

Pues bien, en todos los ordenes del desenvolvimiento marítimo nacional; construcción naval, navegación de cabotaje, navegación internacional, servicios de puerto, personal, regimen administrativo de la marina mercante: que cita D. Ernesto Anastasio (cuyo es el artículo a que aludo) ha ocurrido, ocurre y ocurrirá lo mismo.

La opinión en España en cuestiones marítimas, como en todos los órdenes de la vida de la Nación, está perfectamente definida y ella es, que lo que hace falta para todo es buena voluntad porque con ella se llega a todas partes.

Nunca como hoy está atendida la marina, nunca como ahora ha habido en España actividad igual en construcciones de puertos, nunca en una palabra se han atendido los intereses marítimos con tanto cariño, tanto buen deseo como hoy.

Sin que pretendamos ni mucho menos dar a entender que el desenvolvimiento de nuestra vida marítima se efectua de modo perfecto, no hemos de dejar de comprender, que se ha adelantado mucho de unos años a esta parte y que todo ello solo se debe a la buena voluntad, sin que para nada fuesen necesarias las pulsaciones de la opinión.

Lástima grande que nosotros los marinos faltos de organización, no por carencia de compañerismo, pero si por razón de nuestra carrera, no podamos aprovechar de estos tiempos donde sin opiniones pero con buena voluntad todas las aspiraciones legales son satisfechas.

JOSÉ ESPEJO

Bendición del Oratorio de Son Antonio Abad de Son Ferriol

El domingo próximo pasado, festividad del glorioso Arcangel San Miguel, según de antemano se tenía anunciado se bendijo con toda solemnidad el bello y espacioso Oratorio que don Pablo Cavaller y Pons acaba de construir en su finca de Son Ferriol, dedicado a San Antonio Abad, Patrón de dicho suburbio, invirtiendo en su pronta construcción unos cuatro meses, pues las obras empezaron a mediados de mayo último.

Previa solicitud dirigida por el Reverendo señor don Bartolomé Font, Pbro., fundador y Capellán de Son Ferriol, al Ilmo. Vicario General. S. V. de la Diócesis don Jaime Homar Reynés, éste con sumo agradecimiento hacia el propietario del Oratorio don Pablo Cavaller se dignó darle los honores de Oratorio *semi-público*, para que los fieles habitantes en el suburbio de Son Ferriol, en las barriadas Creu Vermeya, C'an Tunis y demás contornos de C'as Correu puedan cumplir con el precepto de oir Misa y llenar las obligaciones religiosas.

A las diez, hora señalada, llegó en el auto del fundador del Oratorio don Pablo Cavaller, acompañado del Rdo. señor Cura-Párroco de la Soledad don Jerónimo Petro Monserrat el Ilustrísimo señor don Pedro Ferrer Lliteras, Prelado Doméstico de Su Santidad quien fué recibido, besándole el anillo por dicho señor Cavaller, por el amigo de la infancia de éste el Reverendo señor don Ramón Más, Pbro., por sus señores tres hijos don Guillermo, don Pablo con su familia y don José, por el señor don Antonio Cabot Cañellas, propietario de Son Ferriol y concejal de nuestro Ayuntamiento que llegó en auto para asistir a la bendición en representación del Ilmo. señor Alcalde de Palma, don Juan Aguiló Valentí, por el Alcalde pedáneo de la Creu Vermeya don Telésforo Llonga, por el Rdo. don Bartolomé Font Capellán del Oratorio, por el Honor L'amo de "Ses Deu" don Lorenzo Frau Pizá brazo derecho del señor Font para el establecimiento del predio Son Ferriol, para la fundación del Suburbio por don Ignacio Bonet, don Miguel Sureda, esposo de la Maestra nacional de Son Ferriol doña Margarita Balaguer, por el Maestro don Antonio Saura Sans, por el Abogado don Fernando Pou y su señora, por el Rdo. señor don Jaime Llinás, por el Ilmo. señor don Rafael Ferriol, Presidente de la Junta de Protección a la Infancia y Capellán de la Prisión, por don Juan Taberner, Teniente de Intendencia, don Juan Rosselló, don Rafael Jaume Matas, el Honor l'amo de Ca n'Amer, don Luis Pomar, el Honor don Guillermo Balaguer colono de Son Pujol y por otras personalidades que sentimos no recordar.

Un numeroso público compuesto de quinientas a seiscientas personas habitantes del suburbio de Son Ferriol, de las barriadas C'an Tunis, Creu Vermeya y demás contornos de Ca's Correu agradecido, correspondió a la gracia del propietario del nuevo templo, señor Cavaller y a la del Ilmo. señor Vicario Capitular, honrando con su presencia el solemne acto de la bendición del Oratorio, que verificó el Reverendo señor Párroco de la Soledad señor Petro, bendiciendo además las bellas imágenes de la Virgen Inmaculada de San José y de Sa Antonio Abad que adornan el artístico retablo el cual con las múltiples y variadas flores interpoladas por las luces de los cirios que arden constituyen un conjunto, un hermoso altar, que, dando un gran golpe de vista, inspira devoción, atrayendo cual imán los corazones de los fieles es el encanto de los ojos que lo ven y contemplan.

Fueron padrinos de dichos Santos los simpáticos nietos y encantadoras nietas de don Pablo Cavaller.

Los de la Virgen Inmaculada y al mismo tiempo los del Oratorio don Pablo Cavaller Sitjar y doña María Ignacio Cavaller Sitjar. Los de San José don José Luis Riera Cavaller y la señorita doña María Teresa Ros Cavaller y los de San Antonio don Jaime Ros y Cavaller y doña Antoñita Riera Cavaller.

También fueron objeto de bendición una campana, un sagrario y los ornamentos sagrados para el servicio del Oratorio, actuando de padrinos los niños don José Pomar, don Jorge Pou Morey, don Antonio Pocoví Garau hijo de los Colonos de Ca'n Amer, los Honores don Juan y doña Antonia, y las niñas doña María Balaguer Durán hija de los Colonos de Son Sant Juan, los Honores don Matías y doña Magdalena y doña Catalina Fuster. A todos ellos les dieron la más cumplida enhorabuena, obsequiándoles el señor Cavaller con un paquete de dulces.

Terminadas las bendiciones, un escogido grupo de cantores entre ellos los señores Florit, Escanellas, López, Llull y Caldés acompañados de armonium y otros instrumentos cantó con ajuste y maestría el majestuoso *Te Deum* del inmortal Tortell.

Después de cantado el Himno de acción de gracias empezaron los Divinos Oficios, cantándose la misa de Perossi *Te Deum Laudamus* ejecutada con toda perfección por los mentados cantores, siendo el celebrante el Ilmo. señor don Pedro Ferrer, Prelado Doméstico de S. S. y actuando de Presbítero Asistente el señor Párroco de la Soledad don Jerónimo Petro, y de Subdiácono y Diácono respectivamente el Rdo. señor don Jaime Llinás, Pbro., y el Ilustrísimo señor don Rafael Ferriol.

Ocupó la Cátedra del Espíritu Santo el elocuente orador sagrado Rdo. señor don Nicolás Cortés, Vicario de San Nicolás, tejiendo un hermoso sermón de circunstancias, demostrando que este Oratorio era cosa de Dios, cosa de oración y lugar de sacrificio, mostrando en nombre propio y en el de los vecinos del suburbio el agradecimiento por tan señalado favor, que acaba de recibir del señor Cavaller con la fundación del Oratorio.

Finalmente, concluidos los Divinos Oficios, en cuyo ofertorio se repartieron sendas estampas de los Santos bendecidos y por los padrinos de los mismos después de besar los concurrentes el anillo del Prelado celebrante, el Rector del Oratorio señor Font desde el púlpito pronunció una palabra corta pero expresiva, breve pero afectuosa *gracias* distribuyéndolas para el señor Cavaller, el Ilmo. Prelado, que había dado explendidez al acto con el oficiar a los padrinos y en general a todos cuantos habían contribuído con su asistencia y con el óbolo ofrecido para los gastos del culto, a la solemnidad de la bendición e inauguración del Oratorio en donde tendrá la dicha de poder ejercer dignamente su sagrado ministerio gracias a la generosa magnanimidad de don Pablo Cavaller y Pons, quien tendremos siempre presente en nuestras oraciones, por haber perpetuado su memoria con tan señalada largueza como es la construcción de este hermoso y capaz Oratorio, invitando a todos al refresco ofrecido por el fundador del Oratorio consistente en variadas pastas, dulces y licores, para obsequiar a las autoridades y concurrencia.

No podemos pasar por alto la acción de gracias que debemos a don Rafael Jaume y Matas el Honor L'amo de Ca n'Amer, quien para obsequiar al Ilmo. Sr. D. Pedro Ferrer el Prelado oficiante y a los sacerdotes que actuaron en el acto de la bendición, dió a Ca n'Amer un espléndido ágape que forma parte de los banquetes tradicionales dados por el simpático don Rafael a sus amistades.

Por la tarde a las cinco tuvo lugar una hermosa función que consistió con el canto del Rosario, coplas a la Virgen, sermón, que predicó el Ilmo. señor Ferriol sobre la devoción del Rosario estimulando al numeroso auditorio a ser devotos de la reina de las devociones como es el Santo Rosario, expresando que aquellos actos eran en sufragio de la difunta señora esposa del señor Cavaller doña María Ignacia Llobet y demás difuntos de su familia dando las gracias por tan buena obra de haber construído una casa de Dios, que es casa de oración y respeto cristiano.

Seguramente que el día de San Miguel Arcangel día 29 de septiembre de 1929 quedará grabado en el corazón de los vecinos de Son Ferriol, Can Tunis, Creu Vermeya y contornos.

De la Región

Para su publicación hemos recibido la siguiente nota:

"Después de las notas aparecidas en LA ULTIMA HORA, los pescadores de El Arenal creen cumplir un deber haciendo público que ellos han hecho cuanto han podido para conseguir la mejora en el puerto-refugio, sin que hasta la fecha sólo se haya conseguido la prohibición de tirar escombros. Pero, no basta esto: es preciso que se obligue a quitar de la playa la enorme cantidad de rocas y piedras acumuladas y dar al puertecito toda la debida seguridad para que no se vean amenazados en sus vidas e intereses.

Las adhesiones valiosas recibidas a nuestra justa petición harán ver a nuestras autoridades la razón que nos asiste, pues basta una sola visita a El Arenal para comprender lo que hemos sufrido al vernos desairados y desoídos por la autoridad local de Lluchmayor, sobre la que deben recaer todas las responsabilidades por el estado lamentabilísimo a que ha condenado a la pequeña dársena.

A esta protesta se han unido los que tienen embarcaciones de recreo que también se ven amenazados. Lo increíble es que, a pesar re los largos meses en que se formularon las primeras protestas no se haya buscado arreglo definitivo. Es por ello, que los pescadores de El Arenal, atemorizados por el invierno que se viene encima, hayan elevado su protesta al Excmo. Sr. Ministro de Fomento para que seamos oídos con la justicia que merece nuestra causa humanitaria, ya que estamos dispuestos a apurar todos los recursos hasta ser atendidos y mejoradas nuestras condiciones de vida.—Bernardino Peña.—Miguel Peña.—Guillermo Amengual.—Miguel Ferragut.—Gabriel Oliver.—Miguel Vidal.—Antonio Grogué."

El día 7 de Octubre, comprad:

Las obras de R. Leon

en CASA TOUS

Radiotelefonía

Programa para mañana.

11'00: Parte meteorológico radiotelegráfico para las líneas aéreas.

12'00: Campanadas horarias de la Catedral, Parte del Servicio Meteorológico de la Diputación Provincial Barcelona. Estado del tiempo en Europa y en España. Previsión del tiempo en el Noroeste de España, en el mar y en las rutas aéreas.

13'00: Emisión de sobremesa. Cierre del Bolsín de la mañana y concierto musical.

15'00: Cierre de la Estación.

17'30: Apertura de la Estación y concierto musical.

18.00: Cotizaciones de los mercados internacionales y cambio de valores. Cierre de Bolsa.

19'00: Cierre de la Estación.

20'30: AApertura de la Estación. "Las falsificaciones de cuadros y objetos de arte„, por Manuel de Santisteban.

21.00: Cotizaciones de monedas y valores. Cierre del Bolsín de la tarde.

2'10: Información Agrícola de la Bolsa Oficial de Comercio de Barcelona. Cotizaciones de los mercados añrícolas y ganaderos.

21.05: La orquesta de la Estación interpretará varias composiciones.

22.00: Campanadas horarias de la Catedral. Parte del servicio meteorológico de la Diputación provincial de Barcelona. Estado del tiempo en Europa y en España. Previsión del tiempo en el NE. de España, en el mar y en las rutas aéreas. Noticias de Prensa.

Noticias de Prensa.

Información de actualidad referente a la Exposición Internacional de Barcelona.

Retransmisión desde Unión Radio E A J 7, Madrid.

23.15: Cierre de la Estación.

LONDRES

10.15: Servicio religioso.
10.30: Señales horarias.
10.45: Conferencia.
13 a 14: Música de baile desde el Hotel May Fair.
15'05: Boletín de pesca.
15'10: Conferencia deportiva.
16'45: Recital de órgano.
17'15: Programa infantil.
18'00: Intermedio musical.
18'15: Noticias.
18'40: Intermedio.
18'45: Conferencia musical.
15'00: Avance de programas.
19'15: Charla agrícola.
19'25: Intermedio musical.
19'30: Música ligera.
20'25: Transmisión del concierto que se celebrará en Queen's Hall; "Toccata y fuga para gran orquesta„, Bach; Aria de "El barbero de Sevilla„, Rossini; "Concierto para violín y orquesta núm. 1„, Bruch; "Ala et lolly„, Prokofieff; Canciones de Faure; "Segunda Rapsodia húngara„, Listz.
21'40: Noticias.
22'00: Una semana en Londres.
21'15: Música de baile y Variedades desde el Pondon Paladium.
22'45: Música de baile desde el Hotel Piccadilly.
24'15: Cierre de la Estación.

Servicio de Trenes

ITINERARIO DE INVIERNO

(Desde 1.° de octubre a 31 de marza)

De Palma a Artá: a las 8 (1), 14'35 (2).

Llegadas a Artá: a las 10'20 y 17'5.

De Artá a Palma: a las 6'50 (4) y 16 (7).

Llegadas a Palma: a las 9'25 y 19'12.

De Palma a Manacor: a las 8, (1), 14'35 (2) y 18'15 (3).

Llegadas a Manacor: a las 9'38, 16'15 y 20'37.

De Manacor a Palma: a las 7'37, (4), 10'15 (5) y 17'10 (7).

Llegadas a Palma: a las 9'25 y 19'12.

De Palma a Inca: a las 7'5, 8 (1), 8'25 (8), 13'45, 14'35 (2), 14'45 (9), 18'15 (3).

Llegadas a Inca: a las 8'21, 8'43, 9'38, 15, 15'15, 15'50, 19'32.

De Inca a Palma: a las 5'5, 7'48, 8'43 (4), 11'30, 12'49, 17 y 18'19 (7).

Llegadas a Palma: a las 7, 8'58, 9'25, 12'30, 14'3, 18'10 y 19'12.

De Palma a Felanitx: a las 8'25 (8), 14'15 (10) y 18'15 (3).

Llegadas a Felanitx: a las 10'31, 16'18 y 20'22.

De Felanitx a Palma: a las 6'45, 11'30 (11), 11'50 (6) y 17'15 (7).

Llegadas a Palma: a las 8'58, 14'3 y 19'12.

De Palma a La Puebla: a las 8'25 (8), 14'45 (9) y 18'15 (3).

Llegadas a La Puebla: a las 10'18, 16'26 y 20'27.

De La Puebla a Palma: a las 7, 11'50 y 17'15 (3).

Llegadas a Palma: a las 8'58, 14'3 y 19'12.

De Palma a Santany: a las 7'55, 14'40 y 18'25 (12).

Llegadas a Santany: a las 10, 16'12 y 20'33.

De Santany a Palma: a las 6'40, 12'10 (12) y 17'20.

Llegadas a Palma: a las 8'50, 14'25 y 19'13.

NOTAS:

(1) No tiene parada en Pont d'Inca, Marratxí, Consell, Lloseta ni Empalme.

(2) Directo a Inca y no tiene parada en el Empalme.

(3) Los domingos y días festivos retrasa su salida hasta las 20.

(4) No tiene parada en el Empalme, Lloseta, Consell, Marratxí ni Pont d'Inca.

(5) Solo circula los lunes y jueves y no tiene parada en Marratxí ni Pont d'Inca.

(6) Solo circula los domingos, martes, miércoles, viernes y sábados.

(7) No tiene parada en Pont d'Inca ni Marratxí.

(8) No tiene parada en Pont d'Inca.

(9) No tiene parada en Marratxí ni Santa María.

(10) No tiene parada en Pont d'Inca ni Marratxí.

(11) Solo circula los lunes y jueves.

(12) Circula los jueves.

SERVICIOS COMBINADOS

Los pasajeros para Pórtol y la Cabaneta se apean en la estación de Marratxí.

Los de Campanet, Selva, Bújer, Caimari, Mancor, Alcudia, Monasterio de Lluch, Pollensa y su puerto, en Inca.

Los de Costitx, en el Empalme.

Los de Maria, en Sineu.

Los de Santa Margarita, en Muro.

Los de Sancellas, en Santa Eugenia.

Los de Cala Ratjada, y Cuevas de la Hermita (Artá) en la estación de Artá.

Los de Porto Cristo, Cueva Dragó y Hams, en Manacor.

Los de Puig de San Salvador, en Felanitx.

Los viajeros para Algaida, Lluchmayor y Muro, pueden utilizar previa presentación del correspondiente billete, los autos del servicio combinado entre las estaciones y los pueblos respectivos.

Ferrocarril de Sóller

ITINERARIO DE VERANO

Salidas de Sóller: a las 6, 9'15 y 18.

Salidas de Palma: a las 7'40, 15, y 20'5.

Los domingos y días festivos circulará un tren extraordinario con salida de Palma a las 11'30 y de Sóller a las 13'30.

HERMANOS ALOMAR

Ex-alumnos de los Hospitales y Facultad de Medicina de París, Curación radical rápida de la ELENORRAGIA mediante aparato de su invención.

Tratamiento moderno y eficaz de SIFILIS y enfermedades de la piel

Avenida Alejandro Rosselló 103—Teléfono 357

CONSULTA: De 10 a 4 y de 8 a 10 noche.—Festivos de 7 a 11 mañana.

Grandes Almacenes S. MIGUEL

(FRENTE SANTA CATALINA DE SENA)

Recibidos los artículos de

OTOÑO E INVIERNO

Que como de costumbre detallaremos a precios limitados.

GIMNASIO SUECO

Clases desde 1.° de Octubre

de 6 y media a 8 y media. Pasaje Bonaire (C'an Maneu).

Academia Politécnica

Bachillerato-Comercio-Magisterio

Este centro de enseñanza dirijido por personal con título universitario y de larga esperiencia escolar, GARANTIZA la aprobación de las asignaturas, siempre que sus estudios estén regidos por los estatutos de este establecimiento.

San Cayetano, 3—Palma

Local para alquilar

Hay uno en punto céntrico, propio para venta y exposición de autos.

Informarán: Librería de José Tous, Plaza de Cort 29 y 30.

El Hogar del Porvenir

Sociedad Cooperativa de Ahorro y Construcción

Domicilio Social: Plaza del Mercado, núm. 14—entlo.

PALMA DE MALLORCA

Por acuerdo del Consejo de Administración se convoca a V. para que asista al sorteo de dos casas a construir para los asociados del Partido Judicial de Palma, Ibiza y Barcelona, una para los del partido Judicial de Manacor y otra para los del Partido Judicial de Inca.

Igualmente en dicho acto se procederá al sorteo de las dos casas construídas una en Manacor y otra en Alaró, entre los asociados que lo tienen solicitado. Se concede un nuevo plazo hasta el día 6 de Octubre próximo para solicitar la inclusión en el sorteo de estas dos casas.

Dichos sorteos tendrán lugar el día 13 de Octubre a las 11 en el local de la Asistencia Palmesana sito en la calle de Ramón Lull de esta capital. Para entrar en sorteo precisa estar al corriente de pago.

Palma, 30 de Agosto de 1929.—P. A. del C. de A.—El Gerente, Santiago Delgado.

Centro de Enseñanza

Morey, 8-1.°

Director.—Gregorio Guasp, Licenciado en Ciencias.

Queda abierta la matrícula en todas las secciones para el curso que empieza en 1.° de Octubre próximo.

BACHILLERATO, COMERCIO, MAGISTERIO, IDIOMAS

sus domicilios.

ESCUELA DE NAUTICA incorporada a la de Barcelona y autorizada por la Dirección General de Navegación.

AVISO

Para atender a las súplicas de varias familias este centro ha creado una sección de ENSEÑANZA PRIMARIA cuyos alumnos serán acompañados a

M. VALENTI MESTRE

Médico

Urología (Vías Urinarias).
Ginecología (enfermedades de la matriz).
Tagamanent, 8 principal, de 10 a 1.

Pianos para alquilar

Disponibles, procedetes de cambios por otros nuevos de la famosa marca Chassaigne Freres.

Antigua CASA BANQUÉ—Calle Colón

PÉRDIDA

De un reloj pulsera oro, de caballero, con su cadena, desde la calle de Las Monjas hasta cerca la Catedral. Se gratificará su devolución Monjas 33, de 10 a 11.

DIBUJOS

Propios para toda clase de bordados sobre tela o papel. Sindicato 11, pral.

Bachillerato Elemental y Universitario

Clases para alumnos oficiales y libres bajo de la dirección de competentes Profesores.

VARI—19.

Cine Moderno

HOY

VIERNES DE MODA

Desde las 6 en punto

MARIPOSAS DE MAXIM'S por Lilian Harvey y Dina Gralla

El Jardín de Alá

Que no lo sepa tu esposa

Superproducción N. P. U. Metro Goldwin por Alice Terry e Ivan Petrowich

cómica por Stan Laurel y Oliver Hardy

y ENCICLOPEDIA

NOTA.—El Salón estará perfumado por la casa MIRYA.

- Agricultura, Industria y Comercio -

El pulgón del melocotonero, almendro y ciruelo

Una de las plagas que con más intensidad atacan a los frutales mencionados y que más difícil es combatir es el pulgón en sus diversas especies.

Generalmente aparece sobre la plantas en colonias bastante numerosas, lo mismo sobre los brotes tiernos que sobre las hojas en su reverso, produciendo con sus picaduras numerosas el agostamiento y abarquillamiento de las mismas, protegiéndose de esta forma contra los accidentes meteorológicos y tratamientos insecticidas.

Su multiplicación extraordinaria hace que sea difícil su destrucción completa, y únicamente con perseverancia puede contrarrestrarse el daño que anualmente causan; basta decir que durante las diez u once generaciones que tienen con intervalo cada una de unos diez o quince días, todos los individuos de las mismas son hembras vivíparas, que se reproducen por partenogénesis, o sea sin el concurso del macho, y solo en la última generación es cuando aparecen éstos, fecundando a las hembras que hacen la postura de huevecillos sobre los árboles para reproducir la plaga al siguiente año.

De donde resulta que un individuo solo de la primera generación puede producir ocho o diez millones al final de la jornada.

Es necesario conocer su vida y costumbres para poder luchar con éxito en la destrucción, si no completa de la plaga, porque esto es casi imposible, por lo menos atenuarla dentro de los límites prudentes para que la cosecha pueda salvarse.

Diversas fórmulas y preparados existen en el comercio para la destrucción de esta plaga y, de día en día, por consejo de los técnicos en esta materia se van simplificando los métodos de ataque, teniendo en cuenta que una de las cosas principales conocida, la psicología del labrador, es reducir las manipulaciones, evitar mezclas; en una palabra: simplificar fórmulas.

Ahora bien, no solamente el éxito depende del empleo de un procedimiento o fórmula adecuada, sino que también es de importancia el momento de la aplicación. El momento más oportuno para el tratamiento debe ser aquel en que las yemas empiezan a abrirse, que es cuando salen del huevo los primeros pulgones, debiendo en esta época rociar bien todo el árbol, de madrugada o por la tarde, con el insecticida que se dirá, valiéndose de un pulverizador o sulfatadora, repitiendo la operación tres veces con el intervalo de seis días y procurando en la segunda y tercera, que el árbol ya tendrá hojas, mojar éstas por el reverso, que es donde se alojan las colonias de pulgones, debiendo advertir que la primera operación o lavado es de más eficacia que los siguientes.

Una de las fórmulas aconsejadas por los técnicos, y de gran eficacia, es la siguiente: nicotina de 90 0/0 de riqueza, 53 gramos; jabón blando negro, 500 gramos, y agua, 100 litros, que se prepara disolviendo en 10 litros de agua caliente los 500 gramos de jabón, después completar hasta los 100 litros de agua fría y clara y, por último, añadir poco a poco la nicotina agitando el líquido con un palo.

Pero si bien es eficaz la fórmula anterior no deja de ser complicada y hasta peligrosa por entrar en su composición un producto venenoso como es la nicotina, de no ser manejados estos productos por personal competente. Y como quiera que estas líneas van dirigidas al propietario, por lo general poco apto para estas preparaciones, expongo otra fórmula sencilla, eficaz y al alcance de todos por encontrarse ya preparada en el comercio, droguerías, etc., y es la siguiente:

Jabón nicotinado con el 5 0/0 de nicotina pura, 1 kilo; agua clara, 100 litros, siendo suficiente disolverlo en el agua y aplicarlo sobre los melocotoneros, almendros y ciruelos en la forma dicha.

Con relación a esta plaga hemos de hacer constar que uno de los insectos más útiles al agricultor, por destruir gran número de pulgones, es la "Cocinella de siete puntos", o sea la que vulgarmente llaman "Santanicas", "Marietas", etc., que existen precisamente en las habas y árboles atacados de pulgón, y sobre las cuales hay la falsa creencia entre la gente del campo de que son las que crían este insecto, cuando en realidad son su mayor enemigo.

Es necesario que estos detalles lleguen a conocimiento del más humilde trabajador del campo, para que no destruyan como por error lo vienen haciendo uno de los animales más útiles en agricultura.

JORGE MACHIN

PROBLEMAS DEL CORRAL

LA INCUBACION

Una de las mayores dificultades con que tropieza en su desarrollo la Avicultura rural es la necesaria repoblación parcial y periódica de sus efectivos. La cría y recría de los jóvenes, la alimentación y demás atenciones que requieren las aves no son nada al lado del importante y difícil problema de la reproducción.

Sometidas las gallinas en la domesticidad a condiciones de medio que las separa de su estado primitivo, llegando hasta anular por completo el instinto maternal, se observa una irregularidad en la función reproductiva, generalmente en razón inversa a la fecundidad. Es decir, que a mejor calidad de ponedora corresponde, por lo general, una peor condición para reproducir, tanto en el sentido de la fertilidad como en el de la clueca.

Por la ley del balanceo orgánico unos órganos o funciones se perfeccionan a costa de otros. La intervención del hombre, mejorando determinadas aptitudes, aumenta los rendimientos económicos de los animales. Así la incubación natural, por medio de gallinas o pavas, que pudiéramos llamar mixta porque es intervenida por el hombre, requiere ciertas atenciones si ha de dar buenos resultados. Las gentes del campo, modestas colaboradoras de la riqueza avícola nacional, se ocupan ciertamente del problema; pero no les inquietan los fracasos obtenidos con las clueas, ni se molestan mucho en inquirir sus causas; se limitan a lamentarse del abandono del nido, de la rotura de los huevos, del corto número de polluelos o de su escasa vitalidad, de los que aplastan, de los que se malogran por mal conducidos y otras causas que acaban a veces con la postura.

A pesar del incremento que va alcanzando la incubación artificial, el empleo de la gallina seguirá siendo el medio más asequible al avicultor rural sin grandes aspiraciones. Los hay, sin embargo, industriales y profesionales que confían a las gallinas los huevos que exigen mayores cuidados, y también que incuban exclusivamente con gallinas o pavas sin recurrir a las máquinas, alcanzando notables resultados. Pero no todos los huevos ni todas las gallinas son utilizables, sino los que reúnen ciertos requisitos y aún de colocarse en determinadas condiciones que vamos a intentar exponer.

Tres son los factores principales de la incubación natural: la clueca, el nido y los huevos.

No todas las razas de gallinas se prestan igualmente a la incubación y hasta dentro de la misma raza y de la misma familia las hay mejores que otras. Es, en general, una cuestión individual como tantas otras funciones orgánicas. Pero dentro de las que aparentan el estado especial deberán preferirse las más viejas, pudiendo establecerse la regla general de que tengan dos años como mínimo; las jóvenes suelen ser ariscas y veleidosas y medianas madres si logran hacer asiento en el nido, pues es frecuente que los abandonen.

Generalmente las buenas ponedoras son malas incubadoras. Y esta fiebre que ha invadido el mundo de seleccionar las gallinas por la puesta, de gran importancia económica, desecha automáticamente las buenas cluecas. A ello se debe, sin duda, la escasez y mala calidad de ellas en estos últimos años. Y si en la vida rural no se tiende a conservar estas máquinas vivas se dificultará la producción avícola, a menos que sean substituídas por las máquinas. Pero mientras esto llega harán bien los modestos avicultores, sobre todo los apartados de los centros de producción artificial, en conservar un número de gallinas para incubar, sin olvidar, no obstante, que hacerlo de un excesivo número de ellas sería antieconómico.

Además de la edad antes señalada, la clueca debe tener un carácter tranquilo, y estar bien emplumada para que sostenga bien el calor y, sobre todo, disfrutar de una excelente salud que le permita soportar la misión difícil y delicada que se le ha de confiar.

Es fácil conocer los signos de la cloquera; todo el mundo sabe que comienza por las reiteradas visitas al ponedero, amenizadas por el cloqueo, en el que acaban por permanecer largo tiempo, defendiéndose cuando se intenta separarla. A estas manifestaciones se unen otras de sobra conocidas.

Este estado fisiológico especial corresponde a los calores de las hembras en otras especies. La congestión local tiene asiento en la gallina en los músculos de la pechuga, en los que por el aflujo de sangre se provoca, entre otras alteraciones, una elevación de temperatura que incita a la gallina a incubar.

Denunciada así la clueca, queda por verificar la prueba; toda gallina debe ser probada antes de confiarle definitivamente los huevos, para evitar desagradables sorpresas. Esta prueba puede realizarse en las mismas condiciones de la incubación normal, sin otra diferencia que los huevos; los de prueba deben ser un par de ellos viejos, de yeso o porcelana, sobre los cuales permanecerá un par de días cual si se tratase de una incubación formal. Si ha guardado el nido tranquila y sin violencias puede confiársele los huevos definitivamente, no sin antes someterla a una preparación necesaria, sin la cual peligran los resultados, abandonan unas veces el nido y mueren sobre él otras; es la defensa contra su peor enemigo: los parásitos. Para ello basta con suspenderla de las patas y espolvorear entre las plumas un insecticida cualquiera (pelitre sólo o mezclado con naftalina y azufre, a partes iguales). Precaución tan sencilla pue de evitar disgustos y perjuicios. Se recomienda por algunos un producto no corriente en el mercado y de difícil conservación: el fluoruro de sodio. Por eso recomendamos el pelitre o la fórmula precedente sobre todos los demás. El "Flit„ y similares son también de buenos efectos, pero tienen el gran inconveniente de ser muy caros.

El alimento de la clueca durante la incubación deberá estar constituido por granos, preferentemente cocidos para aumentar su digestibilidad, pan empapado en vino para favorecer el calor orgánico y verdura picada como reguladora de la digestión.

La clueca debe salir diariamente de su nido por higiene de ella misma y por conveniencia a los huevos, siquiera una vez al día, permaneciendo fuera cinco, diez y quince minutos durante las semanas primera, segunda y tercera, respectivamente. Por instinto ya lo hacen así; pero si su celo la llevase hasta no abandonar el nido ni siquiera unos minutos, es conveniente sacarla. Entonces se levanta con cuidado para no romper algún huevo tratándola con cariño y se deja en libertad los minutos citados, durante los cuales puede comer y hacer ejercicio saludable. Pasado ese tiempo ella sola se vuelve a su nido, hace el volteo de los huevos y se acomoda para seguir la tarea emprendida. ¡Admirable ejemplo de la Naturaleza!

Hay cluecas que llevan espolones como los gallos y cuando su longitud es tal que puedan romper los huevos al acomodarse en el nido, se deben cortar o quemar con un hierro candente; no hay cuidado de hacer daño al animal pues es tejido córneo.

Se preconizan algunos procedimientos para forzar las gallinas a incubar, que suelen dar buenos resultados cuando se practican con prudencia, calma y perseverancia. Acaso el más inocente sea el de cambiar la ración disminuyendo las materias azoadas y añadiendo algún estimulante, como el gengibre, comino, carbonato de hierro, pimienta, etc.; pero hemos de condenar los que consisten en emborracharlas, cegarlas y otras violencias que encierran crueldad.

Una precaución muy conveniente es la de echar siempre que sea posible dos o más cluecas a la vez. Tienen las ventajas de poder repartir los huevos buenos una vez hecho el miraje entre varias, quedando libre alguna que se pueda volver a echar o mandar al gallinero. Si el número de huevos retirados claros del miraje fuera tan escaso que no fuese conveniente el trasiego indicado, puede hacerse un reparto de los polluelos que saquen, disminuyendo el número de criadoras para el total de éstos, pues si una gallina no puede incubar más allá de dieciocho a veinte huevos, sí puede cobijar bien una treintena de pollos. Además de estas ventajas, muy de tener en cuenta existe la de poder salvar la situación creada por la muerte o abandono de una culeca; sus huevos entonces pueden repartirse entre las demás.

Otro día hablaremos del nido y de los huevos.

JOSÉ MARIA TUTOR

VULGARIZACION

Diversos modos de utilizar la leche

Leche homogenizada.—Esta leche es pulverizada por medio de una máquina especial a una presión de 250 atmósferas. Los glóbulos grasos se dividen y quedan tan pequeños, que no pueden desnatarse. Hecha esta operación, se esteriliza como queda dicho.

La leche esterilizada tiene el inconveniente de ser menos digestible que la leche fresca. Sin embargo, es de recomendar en tiempo de epidemia o en la alimentación de niños y enfermos cuando pueden soportarla.

Leche condensada.—Para conservar la leche y poder transportarla con economía, se la evapora por el calor hasta reducirla a la cuarta parte de su volumen. Se opera como sigue: primero se calienta al baño maría, a 90 grados, adicionándole el 10 a 12 por 100 de azúcar de primera calidad. Seguidamente pasa a la caldera de evaporación que comunica con una bomba que actúa en el vacío y con un condensador. Introducida caliente en el aparato, hierve tumultuosamente sin que la temperatura exceda de 60 grados. No hay que hacer la evaporación muy larga, a causa de la insolubilidad de la lactosa, que formaría pequeñas grandes, dando la impresión de arenas. Tampoco la temperatura debe elevarse, a fin de evitar el gusto a cocida y la coagulación de la caseína soluble. El producto así obtenido se coloca en cajas de cinc soldadas herméticamente, y tiene el aspecto de una masa blanco-amarillenta, homogénea, viscosa, que, disuelta en tres o cuatro veces su volumen de agua templada, da un líquido análogo a la leche, pero conteniendo mayor cantidad de azúcar, que la sirve al mismo tiempo de antiséptico. También se prepara y por el mismo procedimiento leche condensada sin azúcar.

Leche maternizada.—Para reemplazar en la alimentación de los niños la leche de mujer por la de vaca, que es mucho más rica y, por tanto, de difícil digestión, se materniza esta última aproximando su composición a la primera. Para ello se la desnata; después se agrega a la leche desnatada su volumen de agua, 50 gramos de lactosa por litro, y por último, la nata necesaria hasta que se obtenga la composición siguiente:

Leche maternizada: Agua, 87 por 100; materia grasa, 3; lactosa, 7; caseína, 2; sales minerales, 0'40 (extracto seco, 12'40 por 100.

Leche de mujer: Agua, 88 por 100; materia grasa, 3'50; lactosa, 6'80; caseína, 1'50; sales minerales, 0'20 (extracto seco, 12 por 100.)

Leche en polvo.—Recientemente se ha llegado a fabricar, por medio de una máquina ideada por Iuts-Hatmaker y por evaporación, *polvo de leche*. Este aparato lo constituyen unos cilindros giratorios calentados interiormente por una corriente de vapor a 120 grados, los cuales rozan con una cuchilla muy fina, que va disgregando la película seca a ellos adherida. Este polvo es blanco, en caso que haya sido obtenido de leche desnatada, y un poco rojo, si es la leche entera. El olor y el sabor son iguales a los de la leche, y disuelto en agua templada da un producto análogo a ella. Este polvo puede comprimirse en pastillas.

Leches fermentadas—Champan de leche.—Para obtener esta bebida, se disuelven cuatro gramos de levadura de cerveza y 10 de azúcar en un poco de agua. Se agregan a un litro de leche y se deja fermentar en botellas bien tapadas a la temperatura ordinaria. Así se obtiene un líquido muy espumoso, que contiene hasta 10 gramos de alcohol por litro.

Kumiss y kefir.—El kumiss se prepara en el Cáucaso con leche de yegua. Con la leche de vaca se prepara el kefir que vende el comercio.

Este grano contiene una levadura y diversos fermentos que, mezclandos en la leche, producen alcohol y ácido láctico; además, precipitan la caseína y la transforman parcialmente en peptona. Y, por último, dan ácido carbónico que hace espumosa esta bebida y le da un sabor agrio y picante. Resulta muy digestible y se emplea mucho para combatir las enfermedades del estómago.

Nuevas variedades de plantas agrícolas

Se ha declarado que una nueva variedad de alfalfa ha sido definitivamente establecida en la agricultura de los Estados Unidos. Se trata de una variedad que trajo el servicio de explotación exterior hace diez y ocho años del norte de la India, llamada "Ladak".

Ha prosperado especialmente en las mesas altas del Norte, asegurándose que la cosecha de semilla de 1927 ya la ha puesto en el mercado en suficiente cantidad.

En relación con las variedades usuales la nueva resulta más resistente a la sequía, produce un porcentaje mucho mayor de semilla, resiste mejor el frío, rinde más cantidad de heno, su primer corte es bastante más grande, tiene follaje más abundante y no es fácilmente afectada por ciertas enfermedades bacterianas.

Ha sido recomendada especialmente para los lugares secos y de estación vegetativa reducida.

Igualmente ha sido anunciada como establecida una nueva semilla productora de aceite secante, llamada "alazor" (?) (safflewer), traída de la India también y estudiada durante más de tres años.

Se estima como una buena adquisición para la producción de semillas oleaginosas.

HUERTO

Se arrienda a cinco kilómetros de Palma, con molino, noria y motor. Razón: Plaza de Santa Eulalia, n.º 10.

Bernardo Calvet
Médico Oculista
Pulgdorfila, 3 de 10 a 1.

Campos, cosechas y mercados

Estado del campo

Con respecto a Mallorca, las cosas del campo no pueden llevar mejor marcha. Las tierras se hallan en excelentes condiciones para practicar en ellas las operaciones de esta época.

Va generalizándose la siembra de leguminosas, como también la poda de árboles, aunque esta última en más pequeña escala que la primera.

Se continua abriendo hoyos para la plantación de frutales en general, y van esparciéndose las primeras partidas de abonos fosfatados, de menor solubilidad en las tierras.

* *

En cuanto a la península y a lo que a la rica comarca de Aragón se refiere leemos que:

Los campos están sedientos. El agua es necesaria, tanto en los montes como en las huertas, para preparar las tierras de siembra.

La sequía ha colocado los terrenos en una situación de mediocridad bastante lastimosa.

La remolacha ha sufrido, considerablemente, los efectos de la sequía y el tubérculo que nace no tiene la preponderancia acusada en años anteriores.

Bien es verdad que la actitud de las fábricas ha restringido las plantaciones y no es muy abundante la cosecha del año actual.

Si la lluvia no llega pronto, y a juzgar por el tiempo que padecemos, tardará, la siembra se efectuará en pésimas condiciones y tendremos para la cosecha venidera el mismo plan que se presenta para el actual año agrícola.

Es forzoso desear la humedad que necesitan los campos con el fin de resolver, al menos en parte y aun cuando sólo sea en principio, la actual situación, verdaderamente angustiosa, de la clase labradora.

Mercados

PALMA

Sin variación sensible en los precios dados a conocer en nuestra anterior información.

El almendro va denotando flogedad. Se cotiza entre 160 y 161 pesetas el quintal.

Trigo: entre 25'50 y 26 ptas. cuartera.

Candeal, a 25 id. id.

SINEU

En el anterior mercado celebrado en dicho pueblo se cotizó como sigue:

Trigo, entre 25 y 26 pesetas la cuartera.
Habas, 26 y 26'50 id. id.
Habas nuevas, 25 y26 id. id.
Cebada, 18 y 19 id. id.
Avena, 14'50 y 15 id. id.
Garbanzos, a 35 id. id.
Huevos, 2'80 docena.
Gallinas, 1'70 id. los 400 gramos.
Cerdos cebados, 20 y 22 pesetas la arroba.
Higos pasos, 12 y 24 id. el quintal, según clase.

LA PUEBLA

Se cotiza: Arroz bomba, a 45 pesetas los 100 kilógramos con cáscara.
Cebolla, 5 y 6 pesetas los 100 kgs.
Vendimia, 17 y18 pesetas la somada.

CRONICAS DE AGRICULTURA

LA VID EN ESPAÑA

Variedades.—Ventajas de su cultivo —Sus enemigos.—La poda y sus épocas.—Aprovechamiento de sus sarmientos

En su "Ensayo sobre las variedades de la vid„ nuestro sabio compatriota Rojas Clemente, describe ciento diez y nueve variedades de ellas, dividiéndolas en dos secciones y subdiviéndolas en seis tribus.

También en las adiciones que este autor hizo al gran libro de Herrera manifiesta que según su cómputo no bajan de quinientas las variedades de vid que tenemos en España. La vid, tiene sobre otros cultivos la ventaja de exigir poco trabajo y dar muy regular cosecha en terrenos en que apenas pueden recojerse con ventaja otros frutos.

Para formar buenas viñas, deberán escojerse plantas de determinadas calidades, lo mismo que para mejorar las ya existentes. Las labores anuales que exijen las viñas pueden hacerse con solo la azada; en cuyo caso se reduce a dos cavas, que suelen darse, una a la entrada y otra a la salida del invierno. Suelen también hacerse estas labores con arado que es lo más generalizado en los grandes viñedos; pero en tal caso hay que añadir algunos jornales de azada para entrecavar las cepas, a las cuales las rejas no puede aproximarse sin riesgo.

Las heladas, uno de los enemigos de la vid, hacen estragos en las viñas cultivadas en climas poco propicios. Para disminuirlos se da a las copas una capa de lechada de cal, que rechazando con su blancura el calor del día, hace menos sensible el contraste con el frío de la noche y además, sirve como cuerpo aislador.

Los terribles efectos de las heladas tardias se previenen por medio de las "nubes artificiales„ formadas por el humo del estiercol de cuadra o establo, amontonado metodicamente en la viña y quemado durante la noche.

En los climas que pecan de destemplados y húmedos no se puede cultivar la vid si no es en alto, sostenida por tutores ya que no en emparrados propiamente dichos, pues la humedad del suelo pudriria las hojas y los racimos que a el tocasen, y además resultan allí tan largos y poblados de hojas los sarmientos, que se aglomeran sobre la cepa y roban al fruto el sol de que pueden disfrutar y hacen imposible toda aproximación a su madurez, nunca allí bien conseguida. Más adelante hablaremos con extensión sobre los demás enemigos de la vid, sus causas y modo de combatirlos. Sobre la poda no existen reglas fijas, ya que estas dependen de la especie de que se trate. Hay algunas, como la de corinto que dan poco fruto si se podan bajas y otras que por el contrario envejecen muy pronto si se las deja subir.

Lo que si debemos repetir es la ventaja que supone la poda temprana en la vid. La poda tardía debilita las cepas por la sangría de savia a que las expone al subir esta y encontrarse con las heridas recientes de una poda hecha demasiado cerca de la primavera.

En el Mediodía se poda de noviembre a marzo. En el Norte desde el primero de febrero al quince de marzo para sustraer las llagas de las heladas invernales. Después de esta fecha, la poda es demasiado tardia, y provoca la pérdida de la savia en "lágrimas„ que debilitan la planta.

Al cabo de cierto número de años, las podas acumuladas en una misma rama concluyen por provocar la formación de nudosidades, a través de las cuales, la savia, circulando con dificultad no puede producir más que una vegetación raquítica. Por eso, en cuanto aparece un sarmiento debajo de una de esas excelencias hay que protejerlo y al año siguiente podar encima de el, para formar por sustitución una rama joven y vigorosa.

Los sarmientos nuevos y los pámpanos se deben aprovechar para extraer ácido tartárico. Del modo de conseguirlo nada decimos hoy, por evitar extensión al presente trabajo. De todos modos, a esta o cualquier otra duda que nos sea expuesta respondrrmos dos de estas mismas columnas, ya que nuestro mayor deseo es hacer que todo labrador sea un enamorado de su profesión y un consciente trabajador en sus faenas.

Es reducido el espacio de que disponemos y de sumo interés el tema que estamos exponiendo. Dejemos para el próximo artículo, la continuación de él convencidos de que su lectura puede reportar beneficios al labrador culto, que al fin de cuentas es el que ha de contribuir, y no poco, a la formación de una España grande y próspera.

EDUARDO LUNA
(Perito Agrícola)

Alimento Vegetal KIR

A base de cereales y leguminosas —Indicado como alimento en la intolerancia gástrica afecciones intestinales y procesos febriles.

Premiado con Diploma de Gran Premio Medalla de Oro y Cruz, en las Exposiciones de Roma (Italia) en 1926—París (Francia) en 1926 y en Lieja (Bélgica) en 1928.

VENTA en todas las Farmacias.

OCUPACIÓN

Remuneradora para el que disponga de dos o tres horas libres diarias. Informes: Antigua Casa Banqué.

SE OFRECEN

Matrimonio joven, sin hijos con buenas referencias, desea colocación en casa formal o para servir en portería.

Referencias Porcio Rover, Salverda 2, Porreras.

M.C.D. 2022

✝

D. Guillermo Rigo Bibiloni

Ha fallecido a las dos de la madrugada del día de hoy, a la edad de 33 años

RECIBIDOS LOS SANTOS SACRAMENTOS

E. P. D.

Su desconsolada esposa doña Catalina Bosch, su padre, sus hermanos Matías y Juan (ausente), Catalina, María, María-Ana y Francisca, sus hijos Bartolomé y Juan, sus padres políticos, hermanos y hermanas políticos presentes y ausentes y demás familia suplican a sus amistades le tengan presente en sus oraciones y se sirvan asistir al funerario que tendrá lugar en la iglesia de Santa Fé a las 7 y media de la tarde y seguidamente su conducción del cadáver a su última morada.

Casa mortuoria: Ramón Lull 17, bajos.

Informaciones

Las obras de los puertos de Palma y Sóller

El día 27 de septiembre último, a las 12, se celebró en el Ministerio de Fomento la subasta de las obras de *Ensanche del muelle viejo de La Lonja* de este puerto, cuyo presupuesto de contrata era de pesetas 2 236 900'00.

Fué adjudicada al único postor, don Bartolomé Planas Rosselló, que ofrecía efectuar las obras por 2 236.900'00 pesetas.

**

En el mismo centro se celebró también el día 30 de dicho mes la subasta de las obras de *Mejora del puerto de Sóller*, cuyo presupuesto de contrata era de 3.644 051'43 pesetas.

Se presentaron las siguientes proposiciones:

Una de don Bartolomé Planas, que ofrecía realizar las indicadas obras por 3.459 000'00 pesetas.

Y otra de «Puertos y Pantanos, S. A.» que ofrecía llevarlas a cabo por 3 230 561'72 pesetas.

La subasta fué adjudicada a «Puertos y Pantanos, S. A.» por ser su oferta la más ventajosa para los fondos públicos.

Niño ahogado

En el paraje de Ibiza conocido por «Inglés de'n Roco» de la parroquia de Santa Inés, se ahogó en una balsa de agua el niño de siete años, Antonio Costa Tur, huérfano de padre y madre y paralítico.

Como de costumbre el niño fué llevado por su hermana María de 23 años al lugar indicado dejándolo a unos diez metros de dicha balsa y mientras se dedicaba ella a la custodia del ganado, la criatura, arrastrándose, llegó a un desnivel cayéndose y yendo a parar en la referida balsa donde encontró la muerte.

El Juez se constituyó en el lugar de la ocurrencia.

En el noviciado de las HH. de la Caridad

Toma de hábito

Ayer, festividad de Santa Teresita del Niño Jesús, en la Casa Noviciado que la Congregación diocesana de Hermanas de la Caridad, tiene en Son Roca, tuvo lugar la solemne ceremonia de imponer el santo hábito a las nuevas Hermanas. Sor Francisca de Santa Teresita del Niño Jesús Pons Thomás; Sor Margarita María de la Esperanza Rosselló Sansó; Sor Magdalena María del Rosario Bibiloni Santandreu; Sor Buenaventura del Corazón de Jesús Capó Adrover; Sor Catalina de la Inmaculada Sabater Mut, y Sor Margarita del Sagrado Corazón Noguera Estrany.

Efectuó la solemne ceremonia el Reverendo señor don Lorenzo Parera, Vicario de El Terreno, pronunciando elocuente y emocionante plática.

Al tierno acto asistieron más de un centenar de familiares de las nuevas novicias quienes fueron obsequiados con espléndida comida.

Muy gustosos damos a las novicias y a sus familias nuestra más cordial enhorabuena.

De enseñanza

Ascensos.—En la corrida de escalas del mes de agosto, aparecida en la «Gaceta» de Madrid del día 29, ascienden de esta provincia, doña Antonia Mesquida, maestra nacional de Inca, que pasa a la tercera categoría con el sueldo anual de 6.000 pesetas y don Miguel Vives Meliá de Binisalem a la cuarta con 5.000 pesetas.

Séales enhorabuena.

Protección de huérfanos del Magisterio.—En la «Gaceta» del día 28 aparecen la R. O. por la que se nombra la Junta Central provisional de Protección de los huérfanos del Magisterio.

Hélela aquí:

D. José Xandri Pich, Maestro nacional, Presidente de la Asociación nacional del Magisterio; don Pedro García Marín, Maestro nacional, Presidente de la Asociación de Maestros de Madrid; doña Asunción Rincón Lazcano y doña Elisa García Gómez, Maestras nacionales; don Manuel Fernández Navalnuel y doña Dolores Cebrián, Profesores de la Escuela Normal, y don Francisco Carrillo Guerrero y doña Julia Torrego Pedrezuela, Inspectores de primera Enseñanza.

Que su labor sea acertada y enjugue muchas lágrimas entre el gran número de huérfanos de la gran familia del Magisterio nacional.

Circular interesante.—Por Orden circular de 3 de septiembre («Boletín Oficial» del 10) se dispone lo siguiente:

1.° Que cuando haya de cumplir un Maestro de Escuela nacional, en activo o sustituto, la edad que, respectivamente, exige el Estatuto del Magisterio vigente para la jubilación forzosa, la Sección administrativa correspondiente lo participará a esta Dirección con un mes de anticipación, acompañando la partida de nacimiento del interesado y su hoja de servicios; y

2.° Que por lo que se refiere a los casos que están actualmente de tramitación, la respectiva Sección administrativa remita a esta Dirección con toda urgencia los citados documentos.

La peregrinación a Roma

El Eminentísimo Cardenal Primado y todos los obispos de España acordaron organizar peregrinaciones que durante el mes de octubre irán a Roma a visitar al Papa con motivo de su jubileo sacerdotal y para recibir su bendición.

La organización se ha hecho por provincias eclesiásticas; de las nueve en que se divide nuestra patria, cuatro coincidirán el día 12, fiesta del Pilar y de la Raza; las cinco restantes, el día 27, festividad de Cristo Rey. Nuestra provincia coincide con las últimas.

Para cada una de las dos fechas indicadas se preparan dos tipos de peregrinación: una «ordinaria», otra «económica». La ordinaria durará quince días; la económica, nueve.

El recorrido no puede ser más interesante: Marsella, Génova, Pisa Roma, a la ida; Loreto, Florencia, Niza, con excursión por la celebrada Costa Azul, al regreso.

Es el deseo del Eminentísimo Cardenal Primado, que concurran a estas peregrinaciones el mayor número de peregrinos posible. Por eso dió orden de estudiar y preparar este itinerario económico, pues el desembolso de 335 pesetas como cuesta en clase tercera, está al alcance de casi todos. Además tiene puestas sus preferencias en este itinerario, en el que, como ha afirmado, el que quiere tomar parte si órdenes superiores no se lo impiden, por reunir todo el carácter de peregrinación, y por tener la seguridad de la informa, el verdadero espíritu de sacrificio, que desprecia todo lo supérfluo o de lujo, para conservar lo estrictamente necesario para tener la inmensa satisfacción y el inolvidable consuelo de ir a besar la mano del Vicario de Cristo, después de haber cumplido el deber de haber ido a felicitarle por su jubileo sacerdotal.

En la Congregación Mariana de Montesión, se está organizando un grupo para juntarse a la indicada peregrinación del día 27, que saldrá de Palma el día 23 y regresará el 1. Ya son bastante numerosos los de entre los congregantes y sus familias que se inscribieron para ello, pudiéndoseles juntar las personas que lo deseen, y es de esperar que, hasta la fecha indicada, se reunirá un contingente bastante numeroso que representará a Mallorca en esta peregrinación.

La fecha de inscripción se cierra el día 8, pudiendo, las personas que lo deseen y para cuantos datos les interesen, dirigirse al Rdo. Padre Director de la Congregación Mariana.

Acto de conmemoración

El próximo domingo se celebrará a la una y media de la tarde, en el Hotel Mediterráneo, un banquete organizado por la sociedad "Unión Protectora Mercantil" para conmemorar el 30 aniversrio de la fundación de dicha sociedad.

Al acto hemos sido atentamente invitados por el Presidente de dicha entidad don Benito Colombás.

El naufragio del laud "La Palma,,

Pósito de Pescadores

Suscripción abierta para socorrer a las familias de las víctimas del naufragio del laud "Palma".

	Pesetas
Suma anterior.	2.587'55
Fábrica de Tapices Vidal S. A.	100'00
Gremio de Frutas y Hortalizas.	100'00
D. Francisco Mir Vich.	10'00
D. Antonio Llompart García.	5'00
D. Bartolomé Juan Monserrat.	2'50
D. Francisco Marquez.	5'00
Suma y sigue.	2.810'05

**

La Comisión organizadora de la carroza para recoger fondos a favor de las familias de las víctimas del laud "Palma".

	Pesetas
Suma anterior.	821'50
Ferrocarril Sóller.	25'00
Recaudado a bordo del vapor "Balear".	32'00
Idem al vapor "Bellver".	40'00
D. Miguel Castellet.	1'00
D. Damián Oliver.	1'00
D. Clemente Garau.	1'00
D. Francisco Castañer.	1'00
D. Antonio Fullana.	1'00
D. Rafael Mesquida.	1'00
D. Jacinto Gil.	1'00
D. Miguel Gomila.	2'00
Sociedad Las Minas.	20'00
La Rosa Blanca S. A.	50'00
D. Narciso Bofill.	50'00
Presidente Cámara Oficial de la Propiedad Urbana.	25'00
Peña Quinito Caldentey.	25'00
Suma y sigue.	1.097'50

Además han donado distintos objetos para el adorno de la carroza los Almacenes Beato Ramón Llull; Casa Roca y Casa Planells objetos de escritorio.

La carroza que se construye para postular sábado y domingo proximos con objeto de recaudar fondos para las familias de los náufragos toca ya su fin resultando de bonito efecto dentro de su sencillez. Del adorno de la misma se han encargado los señores don Miguel Vivó Roca, don Gabriel Espases Seguí, don Tomás Casanovas Casanonas, don Bernardo Espases Seguí y de la rotulación y trabajos de pintura don Pablo Amengual.

El "burro" donde va montada la carroza con los cuatro caballos que tirarán de ella son propiedad de don Cayetano Más (a) Escat el cual ha cedido desinteresadamente todo lo concerniente a la misma al igual que don Miguel Compañy el cual ha prestado también el bote que forma parte de dicha carroza habiendo contribuído con los salva-vidas de adorno don Bartolomé Planas y don Antonio Bisbal.

Con respecto a la postulación de esta carroza el próximo sábado a las 2 tarde saldrá de la plaza de Navegación Café C'an Bono recorriendo las principales calles de Santa Catalina y caserío de su alrededor y el domingo a las 8 de la mañana lo efectuará por las calles más importantes de Palma acompañada este día de la nutrida banda de música de la Cruz Roja la cual se ha ofrecido desinteresadamente.

A la Virgen del Pilar

La Colonia Aragonesa Navarra, residente en Mallorca, celebrará, este año, dedicados a su Excelsa Patrona la Santísima Virgen del Pilar solemnes cultos, en la Iglesia de Montesión, que tendrán lugar con arreglo al siguiente programa:

Jueves, día 3.—En la Misa de las ocho se dará principio a la Novena de la Santísima Virgen del Pilar, rezándose el Santo Rosario y haciendo el ejercicio propio de la Novena, con órgano y cantos, y así en los otros días.

Sábado, día 12.—Festividad de la Santísima Virgen del Pilar. A las siete y media, Misa de Comunión General, que celebrará el M. I. Sr. don Jaime Homar, Vicario Capitular S. V. de la Diócesis de Mallorca. A las diez y media, oficio solemne que celebrará el M. I. señor D. Jaime Espases Grimalt, Canónigo de la S. I. C. B., predicando el Rdo. P. José Morro, Superior de la Residencia de PP. Jesuitas, y se cantará la Misa de Angelis.

A las doce, Misa para el Benemérito Cuerpo de la Guardia Civil. Por la tarde, a las seis y media, exposición del Santísimo, cantos y sermón por el Rdo. P. Joaquín Vericat S. J., terminándose con el Himno del Pilar.

Pueden ganar indulgencia plenaria todos los fieles el día 12 desde las 12 de la víspera.

Del Gobierno Civil

Como de costumbre, hemos saludado, esta mañana, al Gobernador interino y Presidente de esta Audiencia, Ilmo. Sr. D. Ramón Pérez Cecilia.

Nos ha dicho, la referida autoridad, que no tenía noticias de interés para comunicar a los periodistas, que reinaba la mayor tranquilidad en la provincia.

Asuntos municipales

Este mediodía, en el salón de sesiones del Ayuntamiento ha tenido lugar la apertura de los pliegos presentados a la subasta para la construcción de las alcantarillas de las calles de Maria Cristina y Jafuda Cresques.

El acto ha tenido lugar en presencia del Alcalde señor Aguiló Valentí, y Tenientes de Alcalde señores Llompart (D. Alfredo), Alcover Sureda y Valenzuela y concejal señor Salom.

Abiertos los pliegos por el Secretario de la Corporación señor Rosselló Cazador, han resultado ser de don Sebastián Crespí quien ha ofrecido tomar a su cargo dichas obras por la cantidad de 16.786 pesetas; don Francisco Morey por 18.191 id.; don Antonio Oliver por la de 18.807 id.; don Bernardino Seguí por la de 16.786 id.; don Lorenzo Noguera por la de 18.293 y don Nadal Tortella por la de 18.000 pesetas.

Como quiera que ha resultado empate en los pliegos presentados por los señores Crespí y Seguí, se ha dejado transcurrir 15 minutos sin que se haya presentado reclamación alguna, ni formulado observación de ninguna clase, se ha acordado proceder a un sorteo entre ambos contratistas, resultando favorecido con la subasta el señor Crespí.

En vista de ello, se ha adjudicado provisionalmente la subasta a don Sebastián Crespí, por la cantidad de 16.186 pesetas.

* *

A la misma hora se ha verificado la subasta de las obras de derribo del edificio de las Miñonas, habiéndose presentado los siguientes pliegos.

D. Nadal Tortella quien ha ofrecido tomar a su cargo las citadas obras por la cantidad de 12.300 pesetas; don Bartolomé Quetglas por la de 13.011 pesetas; don Antonio Balaguer por la de 12.001 pesetas; don Miguel Sans por la de 12.000 id.; don Bernardino Seguí por la de 12.340 id. y don Francisco Morey por la de 10.000 id.

En vista del resultado, se ha adjudicado provisionalmente la subasta al mejor postor don Bartolomé Quetglas, por la cantidad de 13.011 pesetas.

Han estado presentes en dicho acto los mismos señores que han presenciado la subasta anterior.

* *

El Presidente de la Unión Hotelera de Baleares don Juan Pensabene ha hecho entrega al Presidente de la Comisión organizadora de las fiestas conmemorativas del VII Centenario de la Conquista de Mallorca don Antonio Oliver Frontera, la cantidad de 2.693 pesetas, como donativo de los componentes de dicha entidad, para contribuir a las citadas fiestas.

El señor Oliver Frontera ha agradecido mucho al señor Pensabene el donativo de referencia, suplicando que lo haga extensivo a la sociedad de su digna presidencia.

* *

Completamente restablecido de su indisposición, ha acudido hoy a su despacho, el Alcalde señor Aguiló Valentí.

* *

Este mediodía ha visitado al señor Alcalde, con carácter particular, el Capitán General de estas islas señor Marzo, departiendo ambos breve rato.

El señor Aguiló ha agradecido la atención del señor Marzo.

También le ha visitado el Presidente del Real Club de Regatas don Antonio Pou.

El retraso de la hora

El Alcalde Sr. Aguiló Valentí ha mandado fijar en los sitios acostumbrados el siguiente bando:

"Que en el Boletín Oficial número 2.799, correspondiente al día 1.° del corriente mes se ha publicado la siguiente Circular:

"En cumplimiento a lo prevenido en la Real Orden núm. 986 de la Presidencia del Consejo de Ministros de 16 Abril último inserta en el Boletín Oficial extraordinario de esta provincia de 19 del citado mes, el día 6 del corriente mes, a la una hora, será retrasada la hora legal en sesenta minutos.

Lo que se recuerda por medio del Boletín Oficial para general conocimiento y cumplimiento.

Palma 1.° de Octubre de 1929.—El Gobernador, Pedro Llosas.,,

Lo que pongo en conociminto del público a los efectos oportunos.,,

El día 7 de Octubre,

Escojed y comprad una de las infinitas obras de literatura moderna que la Libreria Tous tiene en venta.

Sociedad General Mallorquina, S. A.

Alcoholes—Licores—Perfumería

PRECIOS DETALL

Alcohol Neutro de 96 grados . . . . Ptas. 3'25 litro
Alcohol Desnaturalizado de 90 grados . . . » 1'80 »
Perfumería y Licores de todas clases y precios
Depósitos de venta al por menor

Palacio 39 = San Miguel. 23 = Cerdá 6 (Santa Catalina)

Depósito de venta al por mayor y menor

JAQUOTOT 4 BIS

OFICINAS: Campaner 3.—Palma.—Teléfono 1-3-5

SEÑORAS - CABALLEROS

Encarguen sus vestidos y trajes en la

Sastrería y Modistería

de los Almacenes **LE PRINTEMPS,** S. Nicolás 1, 3 y 5

Y quedarán complacidos

LO ULTIMO

Gran surtido y precios módicos
Sombreros para Señora y Niñas.
Medias A. M. F. las mejores.

Notas del Carnet

BODA

* Esta mañana a las nueve, en la capilla de la Virgen del Socorro, de la parroquial iglesia de la Santísima Trinidad, ha tenido lugar el enlace de la bella y distinguida señorita Paquita Cáffaro Krug, con el joven Profesor de la Escuela Superior de Bellas Artes de Madrid, y notable escultor, don Andrés Crespí Jaume.

Ha bendecido la boda el Rdo. don Guillermo Puigcerver, custos de Santa Catalina de Sena.

Han apadrinado a los contrayentes el padre de la novia nuestro estimado amigo el laureado pintor don Pedro Cáffaro y la señora madre del novio doña Francisca Jaume.

Han sido testigos por parte del novio, el propietario don Juan Mir y Jaume, y el ex Diputado provincial don Andrés Jaume y Rosselló. Por parte de la novia lo han sido el Ingeniero Industrial don Antonio Planas Rosselló y el Secretario de la Academia de Bellas Artes de Palma don José O'Neill.

La boda ha revistido carácter íntimo por el reciente luto de la familia del novio.

La novel pareja saldrá esta noche para Barcelona y otras poblaciones del Continente y finalmente irán a Madrid, donde fijarán su residencia.

A las muchas felicitaciones que han recibido los contrayentes unimos la nuestra cordial y sincera, deseándoles toda suerte de dichas en su nuevo estado.

PERSONALES

* La Comisión Provincial acordó visto el resultado del Concurso, al efecto celebrado, adjudicar las Becas para cursar los estudios de Náutica a los jóvenes don Damián Isern Vidal y don Juan Gil Rigo.

Les felicitamos.

* Con viva satisfacción nos enteramos que en el Concurso abierto por la Cámara Oficial del Libro de Barcelona, para premiar el mejor artículo publicado en elogio del libro, ha sido adjudicada la primera mención honorífica al ilustre escritor mallorquín don Lorenzo Riber, Pbro., por su artículo "Carta a Madame de Sevigné,, publicado en "El Sol,,, firmado con el pseudónimo "Roque Guinart.,,

Sinceramente le felicitamos.

* Entre las postulantas que ayer tomaron el hábito de religiosa de la Caridad en Son Roca, figura Sor Catalina de la Inmaculada Sabater y Mut, hija de nuestro estimado amigo el teniente de Alcalde don José Sabater y hermana de nuestros amigos los redactores de "Correo de Mallorca,, don Antonio y don Sebastián.

A la nueva religiosa y familia damos nuestra felicitación.

NECROLOGICA

* A los 33 años de edad y confortado con los Auxilios Espirituales ha fallecido en esta ciudad el señor don Guillermo Rigo Bibiloni, Co-Propietario de la Imprenta "Independencia,,.

El finado era modelo de caballeros conquistándose el aprecio de cuantos le trataron.

Acompañamos en su dolor a toda su familia.

DE VIAJE

* Ayer llegaron procedentes de Barcelona, después de haber asistido al Primer Congreso Internacional de Matronas que se celebró en aquella Ciudad y de regreso de su viaje a Sevilla, las distinguidas Profesoras en Partos doña Catalina Homar de Comasema, Presidenta de este Colegio Matronal y doña María Monjo Rotjer, 1.ª Vocal y Delegada del mismo.

* Ha regresado de su viaje a Barcelona nuestro amigo don Antonio Rosselló Cazador, Secretario del Ayuntamiento de esta ciudad.

* Procedente de Madrid y Barcelona han llegado don Celedonio P. López acompañado de su distinguida esposa e hijas e hijo don Antonio López Monís, Ingeniero Agrónomo para pasar unos días con su familia Sra. Alfaro deseando les sea grata su estancia en nuestra isla.

* Esta mañana han llegado de Barcelona don Jacobo Suerda, don José Serería, don Antonio Pujol, don José Casasnovas, don Luis Lopez, don Antonio Vidal, don Antonio Darder, don Pascual Diez, don Antonio Planells, don Miguel Alomar y don Jaime Cobrer.

* En el correo de Ibiza y Alicante han embarcado esta mañana don Juan Morey, don Juan Llambias, don Damián Perelló, don Miguel Capó, don Alfonso Pineda, y don Vicente Sancho.

También han salido para Alicante de paso para Murcia los hijos del Capitán General de estas islas don Vicente Valenciano y distinguida esposa.

* Tienen esta noche decidido viaje para Barcelona don José Ramón, don Antonio Fortuñy, don Ramón Besols, don Juan Miró, don José Andreu, don Angel Muñoz, don Pedro Vidal, don José Fiol, don Antonio Puig, don Aureliano Alonso, don Pedro Serra, don Bartolomé Palou y don José Fiol.

CASA MATONS

Sábanas - Tohallas - Cubrecamas

RELIGIOSAS

SANTORAL.—Santas Froilán, ob. y ctr. y Plácido, mártir.

CUARENTA HORAS. — Continúan en Santa Clara a San Francisco de Asís. Exposición a las siete; a las ocho y media Misa cantada. Por la tarde a las siete, rezo de la Corona, sermón por el reverendo P. Jaime Rosselló Franciscano y reserva de S. D. M.

OTRAS CUARENTA HORAS. —Empiezan en Santa Catalina de Sena a Nuestra Señora del Rosario costeadas por la Cofradía y Asociación del Rosario Perpetuo. Exposición a las siete; a las ocho y media Misa mayor. Por la tarde, coutinuación del Quinario con sermón por el Rdo. P. Matas y reserva de S. D. M.

OTRAS FUNCIONES.—En San Felipe Neri, Adoración Nocturna por el Turno Sanguis Christi.

En la iglesia de Padres Capuchinos, a las ocho Misa en sufragio de los Religiosos, Terciarios y bienhechores difuntos.

Por la tarde, a las seis y media, rezo del Santo Rosario, meditación, Exposición de S. D. M., ejercicio propio del Tríduo y sermón por el Rdo. don Jaime Sastre, Pbro. Después de la reserva, veneración de la Reliquia del Beato Francisco María de Camporosso.

VISITA — A Nuestra Señora de la Piedad, en Santa Eulalia.

MARITIMAS

ENTRADAS. — Esta mañana ha llegado de Barcelona con el pasaje, valija y carga el vapor correo rápido «Mallorca», capitán don Mateo Seguí.

Ayer llegó de Málaga el pailebot «Luisa», patrón don Juan Soler.

Esta mañana han llegado de Valencia los pailebotes «Canalejas» y «Juanot Colom», patrones D. Juan B. Matas y don Juan Montero.

También llegó hoy de Mahón el pailebot «Varrell», patrón don Sebastián Masot.

DESPACHADOS.—Esta mañana a las doce ha salido con el pasaje, valija y carga para Ibiza y Alicante el vapor correo «Bellver», capitán don Bartolomé Compañy.

A las nueve de esta noche, con el pasaje, valija y carga saldrá para Barcelona la motonave «Infante D. Jaime», capitán don Antonio Dezcallar.

Para Aguilas saldrá la goleta «Carmencita», patrón don Francisco Balves.

Para Rouen saldrá el vapor francés «Sant Didier».

El día 7 de Octubre, comprad:

Las novelas de V. Inclán

en CASA TOUS

TAURINAS

El traje de luces de Carratalá

Para su publicación hemos recibido de las cartas y documentos que más abajo publicamos, los que nos han sido remitidos por el Círculo Taurino de esta capital, carta y documentos que en extracto y resumen su contenido habíamos dado en una información que sobre el traje de luces de Carratalá fué publicada en estas columnas a fines de la semana pasada.

Publicamos tan solo las cartas y documentos, omitiendo los comentarios que los acompañan ya que en la información que hemos hecho sobre la cuestión, hemos procurado reflejar hechos o aducir pruebas, sin perder comentarios ni apreciaciones que suelen derivar a terrenos en los que una publicación no puede situarse.

Las cartas y documentos son los siguientes:

CARTA DEL BANDERILLERO CARRANZA

Valencia 8 de Agosto de 1929.

Sr. D. José Carmona (Círculo Taurino) Pasaje Maneu 34.

Palma de Mallorca.

Muy señor mío: En contestación a su atta. del 2 del cte. he de manifestarle que aunque no mucho, algo se ha normalizado mi estado de ánimo después de la horrible desgracia del desgraciado Angel (Q. E. P. D.)

Ha visitado a la familia y han agradecido mucho sus saludos y las gestiones para organizar el festival benéfico, teniendo la satisfacción de comunicarle, que se me ha ofrecido Matías Martínez.

El recuerdo del pobre Angel ya, he indicado sus deseos y se mostraron dispuestos a complacerlo, aunque por el momento y debido a las circunstancias no creo oportuno insistir por ahora.

He entregado la carta a José Pastor, el cual está a sus órdenes, prometiendo Vdes. avisarle con tiempo.

Muchos saludos a todos los socios y amigos y V. reciba un fuerte abrazo de su affmo. amigo, Carranza.

CARTAS DE LA SRA. SALUD DE CASTRO VDA. DE CARRATALA ÚNICAS QUE EXISTEN EN PALMA DE PUÑO Y LETRA DE DICHA SRA.

Valencia 28 de Agosto de 1929.

Sr. Don José Carmona.

Palma.

Muy señor mio: He recibido su carta y programas que le agradezco, le mando fotografías para el señor Martínez. La de Vd. otro día la enviaré porque no están las copias.

El Sr. Juez, ya me ha contestado muy cariñosamente del Sr. Alcalde aún no tuve contestación.

Repito a Vd. y a todos mi reconocimiento por sus buenas obras en pro del beneficio y se despide con recuerdos a todos y besitos del nene de Vd. su affma., Salud de Castro Vda. de Carartalá.

Valencia 22 septiembre 1929.

Sr. don José Carmona.

Palma de Mallorca

Muy señor mío: Visto las explicaciones que me dan los señores del Círculo Taurino de esa, en su escrito de 12 del corriente y las que Vd. me dió en su visita en ésta el día 19 del mismo.

Le ruego no tome en consideración mi escrito del 10 del presente y deje en poder de dicho "Círculo Taurino", el traje que dí a Vd. de mi querido Esposo (q. e. p. d.)

Lo que con esta fecha comunico al Club Delmonte, para que no moleste a Vd. en nada, ni al Círculo Taurino de esa, rogándole a la vez, como a Vdes., todos, que dispensen mis "Confusiones" y tengan en cuenta mi situación, porque como comprenderán todos, yo no conozco nada de los Clubs.

Así se lo ruega su affma. con besitos del nene, Salud de Castro, Vda. de Carratalá.

CERTIFICADOS DE LOS TESTIGOS QUE ACREDITAN LO ANTERIORMENTE EXPUESTO CON RESPECTO AL TRAJE DE LUCES

Antonio Navarro (Navarrito), mayor de edad, certifica por las presentes líneas que el traje que vistió por última vez el desgraciado Angel C. Carratalá (q. e. p. d.), en la fatídica novillada celebrada el día veintiocho de julio de mil novecientos veintinueve en Inca, fué entregado en su presencia a don José Carmona Pérez, por la señora Vda. de Carratalá, para que hiciera entrega del mismo al "Círculo Taurino de Palma de Mallorca", como recuerdo y agradecimiento de lo hecho por el nombrado Círculo en favor del desgraciado torero y sus herederos.

Y para que conste firmo la presente en Valencia a diecinueve de septiembre de mil novecientos veintinueve.—Rubricado.

Vicente Pastor, mayor de edad, certifica etc., etc.,

La próxima novillada

Hoy se han fijado los carteles anunciadores de la novillada con picadores que el domingo día 13 de los corrientes ha de celebrarse en la Nueva Plaza de Toros de Palma, como cierre de la temporada taurina.

Los seis hermosos novillos de Samuel hermanos han llegado hoy al encerradero y serán encajonados mañana para ser remitidos a Valencia a fin de alcanzar el vapor que ha de conducirlos a Palma.

El cartel de dicho festejo ha despertado entre el público gran interés ya que por todos había sido solicitada la repetición de los diestros Lázaro Obón y Baltasar Tato que han obtenido en Palma dos tardes triunfales como no se recuerdan otras.

A estos dos nombres añádase el de Melchor Delmonte que con tantos incondicionales cuenta en Palma y se comprenderá el interés de la próxima novillada.

Para este festejo ha dispuesto la empresa que rijan los precios de 4'50 pesetas los tendidos de sombra, 2'50 los de sol, 3 pesetas la andanada de sombra y 1'50 la de sol.

El despacho de entradas y localidades empezará el martes por la tarde en la taquilla del Lírico.

* *

La Empresa ha recibido el siguiente telegrama de Algamesí, donde toreó ayer Baltasar Tato.

Dice así:

"Toros Giménez bravos, Baltasar Tato muy valiente toda corrida. Faena muleta magna. Cortó orejas rabo y salió en hombros.„

DEPORTIVAS

TIRO NACIONAL

Las tiradas del Campeonato

Durante estos días venideros se celebrarán las siguientes tiradas:

Lugares en que se celebrarán las tiradas

Velocidad: 5 Octubre a las 15, sábado.

Campeonato de Baleares de Fusil Mauser: 6 y 7 a las 8, domingo y lunes.

Dedicado a los señores del Gran Casinó Español: 6 a las 9, domingo.

Guerra: 7 a las 15, lunes.

Campeonato Baleares Arma Corta Militar: 8 a las 8, martes.

Equipos Militares: 8 a las 15, martes.

Honor: 9 y 10 a las 8, miércoles y jueves.

La tirada de mañana

Tirada n.º 1.—Velocidad

A las 15.

Arma.—Pistola automática a revólver.

Distancia.—25 metros.

Blanco.—Silueta dividida en tres zonas.

Posición.—De pié sin ningún apoyo.

Disparos.—Seis en siete segundos.

Clasificación.—Al mayor número de impactos en la silueta; los empates se resolverán por el mayor número de puntos.

Repeticiones.—Se autorizan cuatro repeticiones.

Matrícula.—Dos pesetas y una peseta cada repetición.

Premios.—1.º, 15 ptas.; 2.º, 12 3.º, 10; 4.º, 8; 5.º, 6; 6.º, 5; 7.º, 5; 8.º, 5; 9.º, 5; y 10.º, 4.

Tirada n.º 2.—Campeonato de Baleares de Fusil Mauser

A las 8.

Arma.—Fusil, Mosquetón o Carabina Mauser español.

Distancia.—200 metros.

Blanco.—Circular de 0'80 m. de diámero, dividido en diez zonas.

Posición.—En pié, de rodillas, o sentada y tendido.

Disparos.—30 en la primera serie, 10 en cada posición. Para efectuar la 2.ª serie de otros treinta disparos, 10 en cada posición. Para efectuar 10 en cada posición, será preciso que en la 1.ª serie se hayan conseguido por lo menos 200 puntos.

Clasificación.—A la suma de puntos en las dos pruebas. El tirador que habiendo logrado los citados puntos en la primera prueba renunciase a tirar en la segunda, será clasificado con arreglo a sus resultados.

Matrícula.—5 pesetas la primera serie y los que pasen a efectuar la segunda abonarán una nueva matrícula de 2 pesetas.

Turno.—Por sorteo.

Prueba.—Se autorizan 9 balas de ensayo por cada serie de 30 balas en posición libre.

Premios.—1.º, 50 pesetas, medalla de plata y título de campeón; 2.º, 30; 3.º, 20; 4.º, 15; 5.º, 10; 6.º, 8; 7.º, 7; 8.º, 5; 9.º, 5; 10.º, 5.

FUTBOL

Vuelve a "su casa„...

Diálogo entre deportistas:

—Sabéis una noticia.

—¿Cuál?

—Que el gran guardameta Pedro Palou, que esta temporada pasada defendió con tan singular acierto el pabellón del Mallorca Sport, ha decidido retornar ahora a su «cuna» al Baleares F. C., pues en cuyo popular club —como se sabe— inició su «carrera»

—Nos extraña algo ese cambio...

—No sabemos por qué.

—Pues, porque se ha venido diciendo que el famoso portero no se movería del seno del Mallorca, porque estaba muy contento y satisfecho de defender los colores morado-amarillos

—Eso es verdad. Y lo prueba el hecho de que dicho club para premiar su magnífica actuación en la finida campaña le distinguió entregándole un pergamino con el título de socio de Mérito, acompañándolo de un obsequio.

—Véis como estábamos informados algo...

—Sí, tenéis razón. Pero el Mallorca en vista de la «desbandada» registrada en sus filas y el haber descendido ahora un peldaño en la escalera de la graduación deportiva, aconsejó a Palou que sí quería conservar su gran forma le convenía ingresar en una sociedad de superior categoría; y él agradeció el interés que dicho club tenía con su persona.

—Se trata, pues, de un traspaso a conciencia

—Efectivamente. Y podéis estar seguros que Palou no habría fichado por otro club si el Mallorca hubiese necesitado de un modo imprescindible su concurso en la actual temporada.

—¿No se decía que pasaba al Alfonso?

—Pero este notición no ha pasado de ser un rumor..

—¿De seguro que Palou el próximo domingo ya defenderá la meta de los blanquiazules frente a los rojos?

—Así es de esperar.

—También el Mallorca ha traspasado al Baleares la ficha del notable jugador Guillermo Barceló.

—¡Ah, sí! Pues se impone el optimismo en los ánimos de los entusiastas del equipo blanco y azul, con tan valiosas «inyecciones»..

—¿Pues el club «mallorquín» con tantas bajas que ha registrado debe haber quedado poco menos que deshecho?

—Os lo figuráis. Aún le ha quedado un plantel de elementos jóvenes que prometen mucho... y con ellos saldrá otra vez con brío a la «palestra».

—Un caso como el «Gracia»...

—Exactamente.—*Solitario*

Nuevo corresponsal

El importante periódico deportivo de Barcelona «Mundo Deportivo» ha nombrado corresponsal en esta ciudad a nuestro colaborador sportivo que firma con el seudónimo de *Solitario*.

Le felicitamos.

De Teatros

LIRICO

Numeroso público asistió a las sesiones de cine y varietés celebradas ayer. Tarde y noche el teatro estuvo brillantísimo.

Se presentó ante todo Nanín el gracioso artista que tuvo a la concurrencia en constante hilaridad, haciéndole pasar un rato en extremo agradable con su vis cómica y excelente labor. Nanín se presentó como excéntrico, como parodista y como bailarín, y en los tres aspectos triunfó; escuchando insistentes ovaciones que le obligaron a dar varios núemros de plus.

Liana Gracian, la formidable bailarina que ya había sancionado nuestro público, tuvo ayer otro grande y merecido éxito que repercutió en cálidas ovaciones. Se trata de una bailarina completamente original, con un repertorio distinto a todas las demás y con una agilidad y maestría admirables. El público la aplaudió con insistencia después de cada baile, y al terminar su trabajo la llamó repetidas veces a escena.

Completa el programa Lia Loti, maquietista internacional que demostró ser una buena artista, pero quizás su trabajo no convenciera al público por no llegar algunos de sus números que interpreta en idiomas extranjeros.

Se estrenó la película "La loca de la casa„, que fué seguida con interés por el público el cual celebró especialmente la labor de Carmen Viance.

* *

En las sesiones de hoy, Liana Gracian, Nanín y Lina Loti presentarán nuevo programa.

BALEAR

Con asistencia de numeroso público en todas las sesiones se estrenó ayer en este teatro "Lo loca de la casa„, película de producción nacional basada en la famosa novela de don Benito Pérez Galdós.

El celebrado asunto galdosiano ha sido llevado a la pantalla con toda fidelidad y sin omitir detalle alguno y gustó mucho a la concurrencia que exteriorizó su agrado con aplausos al finalizar la producción.

La interpretación es un acierto por parte de todos, especialmente para Carmen Viance, dignamente secundada por Rafael Calvo y Manolo Sanjermán.

CINE MODERNO

Ayer obtuvo un señalado éxito la producción N. P. U. que lleva por título "El jardín de Alá„ conceptuada como uno de los mayores aciertos de la célebre artista Alice Terry que, con Ivan Petrowich, realiza una labor digna de loa que el público aplaudió sin reserva. También fué aplaudida y gustó mucho, la comedia "vaudevillesca„ "Las mariposas de Máxim's„ en la que toman parte dos artistas de fama; Lillian Harvey y Dina Gralla.

Hoy viernes de moda, se proyectará el mismo programa empezando la sesión a las 6 en punto.

Maniobras de la Escuadra

Terminado el primer supuesto táctico, que consistía en el paso del convoy protegido por el "grupo negro", con el triunfo del "grupo blanco" que lo formaban los buques que protegían estas islas y cuya base de aprovisionamiento fué esta ciudad.

El movimiento de los buques que ayer había en esta capital ha sido el siguiente:

En la madrugada de hoy, cuatro y media, ha levantado anclas el crucero rápido "Blas de Lezo" y a las siete y media ha seguido el mismo rumbo, el buque gemelo al anterior "Mendez Nuñez".

Ambos cruceros rápidos se han dirigido a Ibiza.

Cerca de las nueve, después de evolucionar sobre la bahía y ciudad, han tomado la ruta hacia Ibiza, la Escuadrilla de hidros de la serie W y poco después les ha seguido la escuadrilla de aviones torpedos.

Magestuosamente marcharon en formación y minutos después se perdieron por el horizonte.

El torpedero número 4 que se hallaba amarrado en el puerto, a las once y cuarenta minutos, ha soltado sus cabos siguiendo la ruta de los hidros, a quienes convoya para caso de ser necesarios sus servicios de auxilio.

La Escuadrilla de destrustores formada por el "Sánchez Barcaiztegui" buque insignia, "Almirante Ferrandiz", José Luis Diaz", "Alsedo", "Velasco" y "Lazaga", esta tarde han abandonado su fondeadero del puerto saliendo a la bahía donde han dejado caer anclas.

Dicha escuadrilla en las primeras horas de la madrugada saldrá para Barcelona.

Los destructores se reunirán en alta mar, varias millas delante de Barcelona con la flota integrada por los acorazados "Jaime I" capitana y el "Alfonso XIII" y los cruceros rápidos "Principe Alfonso", buque insignia, "Almirante Cervera", "Mendez Nuñez" y "Blas de Lezo".

Toda la escuadrilla llegará a Barcelona con objeto de escoltar a la motonave "Infanta Cristina" en la cual embarcará el domingo el Monarca para asistir a las maniobras navales, acompañado del Ministro de Marina señor García de los Reyes, séquito del Rey y Estado Mayor.

Todos los demás buques torpederos, auxiliares e hidros se hallarán el lunes fondeados en aguas de Ibiza.

* *

En nuestro colega "Diario de Ibiza„ de anteayer llegado hoy a nuestra ciudad lemos lo siguiente:

"Durante toda la noche hubo gran movimiento de buques por las costas, habiéndose simulado algún encuentro y quedado fuera de combate varias unidades.

En la mañana de ayer se notó frente al puerto que un vaporcito, que por su aspecto parecía un pesquero, llamaba a un falucho de pesca. En dicho falucho embarcaron cinco tripulantes de dicho vaporcito, desembarcándolos en el Espigón y dirigiéndose a la ciudad. Ya aquí, fueron descubiertos, saliéndose enseguida en su persecución, pues habían logrado tomar un auto y dirigirse hacia "Sa Caleta.„

Con objeto de poder hacer una información sobre la maniobra que se decía ayer debía desarrollarse, y atentamente invitados por el Alcalde Sr. Boned, siempre deferentísimo con los periodistas, marchamos hacia las Salinas. Cuando el auto en que ibamos estaba cerca de la iglesia de San Jorge, nos alcanzó el coche de don Martín Guasp, en que iban en persecución de los espías el Alférez de Navío don Fernando Cano y un marinero armado. Allí nos detuvo, poniéndonos todos a sus órdenes para facilitarle la captura de los espías. Ya en "Sa Caleta„, el Alcalde señor Bonet, Secretario señor Matutes y los representantes de la prensa local señores Fajarnés, Costa y Verdera, convertidos en aquellos momentos en policias a las órdenes del Bando blanco, pusímonos a averiguar donde estaban los espías. Enseguida se dió con ellos, deteniéndolos el Alcalde Sr. Bonet. De momento no se entregaron más que tres de los espías, y el jefe y un oficial que le acompañaba cogieron una pequeña embarcación a remo, situándose frente a la playa. En este momento llegó el Alferez señor Cano, que en compañía del Alcalde señor Bonet, salió en un bote, haciendo la detención y llevándolos a tierra.

Seguidamente nos dirigimos a la ciudad, apeándonos todos en el Casino de Ibiza, donde el Alcalde señor Boned obsequió a los marinos y a los periodistas.

Allí pedimos al alferez Sr. Cano una nota, y deferentísimo nos facilitó la siguiente:

"La Base de hidros del puerto de Ibiza del Bando Blanco, en la madrugada del día 1 de Octubre, notó el desembarco en un falucho del Teniente de Navío Marqués de Sotohermoso, en funciones de espionaje a las órdenes del Bando Negro. El contraespionaje observó su llegada, poniéndose en inmediata pista el Alférez de Navío don Fernando Cano Manuel, perteneciente a la Escuadrilla de Aviación Naval D, auxiliado por el Alcalde Sr. Boned, Secretario señor Matutes y periodistas Sres. Fajarnés, Costa y Verdera, dando por resultado la captura en "La Caleta„, de las Salinas, del citado Teniente de Navío y marineros a sus órdenes, poniéndolos a las órdenes del Comandante del "Kanguro„.

El día 7 de Octubre, comprad:

Las obras de P. Ayala

en CASA TOUS

Gacetillas

NUEVA REPRESENTACION.—De la «Sociedad General Malorquina S. A.», hemos recibido una atenta carta comunicándonos haber firmado contrata con la casa «Importación Corporation» representante para España de las importantes casas americanas «Wm Wrigley Fr. Company» y «Life Savers Inc.» para la venta exclusiva de los productos de dichas casas en las Islas Baleares.

Al mismo tiempo hemos sido obsequiados por dicha Casa con algunos de los referidos productos (bombones de clases distintas) pudiendo apreciar la buena calidad de los mismos.

Agradecemos el obsequio.

ACCIDENTES DEL TRABAJO.—En el Dispensario de «La Mutualidad de Accidentes de Mallorca» han sido asistidos los siguientes obreros por lesiones que se han producido trabajando

Enrique Dazoy Barceló, peón, con domicilio en la calle de la Bonanova, número 36, Terreno, de arranque de uña en el dedo meñique de la mano izquierda.

Jaime Pujol, dependiente, con domilio en la calle de la Carretera de Manacor, número 300 La Soledad, de contusión en la mano derecha

Miguel Covas Pujol, vidriero, con domicilio en la calle de San Magín, número 17, Santa Catalina, de esquince lumuar.

Vicente Socías Gomila, peón, con domicilio en la calle 31 de Diciembre, Can Dimeneu, de contusión en el dorso-costal izquierdo.

Mateo Pons, albañil con domicilio en la calle de Fornaris, número 46, Hostalets de contusión escopular.

Angel Caparrós Pizón, vidriero, con domicilio en la calle de Mar y Tierra, número 12, Santa Catalina, de periostitis en la tibia izquierda y artritis en la rodilla derecha.

Francisco Mañosa, carpintero, con domicilio en la Fonda La Sollerense, Palma, de hematoma en el antebrazo derecho.

Pedro Bosch Calafell, herrero, con domicilio en la calle de Quetglas, número 17, Santa Catalina, de contusión en la rodilla izquierda.

Gabriel Más Salvá, curtidor, con domicilio en la calle del Camino de Can Perentoni, número 18, Molinar, de quemadura con cáustica en el pié.

José Bauzá Garau, peón, con domicilio en la calle Son Sardina, de magullamiento en el dedo índice izquierdo.

Juan Colomar Cardona, peón, con domicilio en la calle de Bonaire, número 12, de contusiones varias

EXPOSICION.—Se exhiben con mucho éxito en los salones del Grand Hotel de ésta, lindos modelos de vestidos y abrigos para señora, creaciones más recientes de París, los cuales presenta la acreditadísima casa FUREST, de Barcelona.

SERVICIOS DE LA GUARDIA CIVIL.—La Guardia civil del puesto de Ciudadela ha denunciado ante la autoridad correspondiente a un vecino de dicha ciudad por sustracción de conejos caseros a otro vecino de la misma población.

Por la del puesto de Mercadal ha sido denunciado un vecino de Alayor por guiar un auto-camión llevando exceso de velocidad dentro de la población

UNOS PINOS.—Se están entrecavando y regando los pinos jóvenes que hace unos años se plantaron en el largo del camino que de Palma conduce al Cementerio, trozo comprendido entre las Cuatro Campanas y la Necrópolis.

Dichos árboles denotan excelente aspecto y una buena marcha, gracias a los constantes cuidados que se ha tenido con ellos.

Crecidos, ya, dichos árboles, embellecen aquel lugar, permitiendo apreciar la excelente perspectiva y la gran utilidad que ofrecerán cuando obtengan mayor desarrollo.

INSTITUTO NACIONAL DE 2.ª ENCEÑANZA.—Con motivo de ser el día 7 de los corrientes «La Fiesta del Libro» se avisa a los señores alumnos que dicho día a las once y media de la mañana disertará en este Establecimiento el auxiliar don José Mª Tous y Marroig, sobre el tema «La significación del libro en nuestra vida».

AL JUZGADO.—El Jefe de Policía ha denunciado ante el señor Juez correspondiente a varios individuos que con motivo de una riña, promovieron fuerte escándalo en la vía pública.

PIKMENTINE.—Tinte para el cabello. En Belleza, naturalidad, duración mínima seis meses. De venta Perfumería EL ALBA, calle Sindicato.

7 DE OCTUBRE

FIESTA DEL LIBRO

Comprad dicho día

Las obras de Pereda

en CASA TOUS

El día 7 de Octubre, comprad:

Las obras de B. Ibañez

en CASA TOUS

ELIXIR ESTOMACAL SAIZ DE CARLOS

Tonifica, ayuda a las digestiones y abre el apetito, curando las molestias del

ESTOMAGO E INTESTINOS

DOLOR DE ESTÓMAGO, DISPEPSIA, ACEDÍAS Y VÓMITOS, INAPETENCIA, DIARREAS EN NIÑOS Y ADULTOS, DILATACIÓN Y ÚLCERA DEL ESTÓMAGO DISENTERÍA, etc.

Muy usado contra las diarreas de los niños incluso en la época del destete y dentición. Es inofensivo y de gusto agradable.

VENTA: Principales farmacias del mundo

Teatro Balear

LA LOCA DE LA CASA

Según la obra del glorioso

D. BENITO PEREZ GALDOS

GRAN ÉXITO

M.C.D. 2022

POR TELEGRAFO

Primo de Rivera de viaje

Lo que dice

Madrid 4 (4'30 m.)

Córdoba.—Pasaron en dirección a Madrid el señor Marqués de Estella y el señor conde de los Andes.

En la estación, hablando con los periodistas, el señor Marqués de Estella, les dijo que el día 5 marchará a Barcelona y después de asistir en Sevilla a la Fiesta de la Raza, irá a Valencia a presenciar las maniobras navales y asistir al Consejo de Ministros que allí se celebrará.

Añadió que la Exposición de Sevilla se clausurará durante el próximo mes de junio.

Inauguración del Congreso de Ultramar

Discurso del señor marqués de Estella

Madrid 4 (3'10 m.)

Sevilla.—El señor Primo de Rivera presidió la inauguración del Congreso de Ultramar.

Hablaron varios congresistas.

El señor marqués de Estella saluda a los reunidos y dice:

—Ha hecho mucho el Gobierno y más se hará en favor de los españoles residentes en América.

Se abordarán los problemas de las comunicaciones marítimas y el de las relaciones bancarias.

El día de la fiesta de la Raza el Gobierno se propone iniciar algo en el orden espiritual, que tendrá suma importancia.

Se buscará un nexo para que todos los que saben el idioma de Cervantes en tierras extranjeras tengan preeminencia en España concediéndoles a todos la ciudadanía española.

Esto dará más realidad a las naciones hispano-americanas.

Excursión

El general Primo de Rivera y los congresistas hicieron una excursión en el pequeño ferrocarril de la Exposición y se les obsequió con un lunch.

El viaje de Mac Donald

Un banquete que será ofrecido al Jefe del Gobierno inglés

Madrid 3 (11 n.)

Nueva York.—El viernes de la semana próxima será ofrecido al señor Mac Donald un gran banquete por el Consejo de Relaciones Exteriores. El acto tendrá lugar en el Hotel Ritz Carlton.

En este acto el señor Mac Donald pronunciará un discurso que será radiado en todo el territorio de la confederación y que podrá ser oído también desde Inglaterra.

Con este motivo las setenta y una estaciones de la Compañía Nacional de Broadkasting serán empalmadas con objeto de poder hacer oir el discurso al mayor número posible de oyentes.

El señor Mac Donald empezará a hablar a las 21 horas o sea a las dos de la madrugada de Greenwich, y hablará inmediatamente después de unas palabras de presentación que pronunciará el señor Elihu Root.

Fallecimiento del Dr. Stresseman

LA FIGURA DE STRESEMANN

Nació Gustavo Stresemann en Berlín el día 10 de mayo de 1878. Efectuó sus estudios en Leipzig y en Berlín.

En el año 1907 fué elegido diputado por la ciudad de Dresde.

Inmediatamente se distinguió como hábil orador y sagaz político.

Su carrera fué rápida, pues pronto, apreciadas las dotes que lo distinguían, alcanzó importantes puestos políticos.

En 1923 se le nombró canciller y ministro de Negocios Extranjeros. Poco tiempo desempeñó el cargo de canciller, pero siguió ejerciendo influencia en la política del país.

Conocida de todo el mundo es la labor desempeñada por Stresemann desde el ministerio de Negocios Extranjeros.

A él en gran parte se debe el saneamiento de la moneda nacional y la evacuación del Ruhr y de la zona de Colonia. Luego, fué Stresemann quien decidió el ingreso de Alemania en la Sociedad de Naciones y sobre él ha pesado desde aquel momento la ímproba labor que representa la actuación de Alemania en el Consejo de la Sociedad de Ginebra, labor señalada por un anhelo de establecimiento de la paz. Obra suya también fué el Tratado de Locarno.

Muy reciente está todavía la celebración de la Conferencia de La Haya, en la que definitivamente ha quedado decidida la evacuación de Renania, a la realización de cuyo hecho venían desde hace tiempo dirigidos los esfuerzos del político alemán, como suprema ansia de su pueblo.

En el pasado mes de junio, con motivo de la celebración en Madrid del Consejo de la Sociedad de Naciones, Stresemann, visitó Barcelona, en donde admiró nuestra Exposición y tuvo frases de elogio para la grandiosidad del Certamen y las bellezas de la población.

Con Stresemann pierde Alemania uno de sus más preclaros hijos y pierde el mundo uno de los más decididos paladines de la paz en estos años de inquietud de la postguerra.

SORPRESA Y EMOCION

Madrid 3 (11 n.)

Berlín.—El fallecimiento del doctor Stresemann ha producido dolorosa sorpresa, pues aunque se sabía que su salud era muy precaria, no podía pensarse en un desenlace tan rápido y tan funesto.

El doctor Stresemann estaba bastante indispuesto desde algunos días a consecuencia de un catarro de cuidado. Los médicos le habían obligado a guardar cama. Pero desde dos o tres días el señor Stresemann había hecho su vida normal, fatigándose bastante, especialmente el día, en discusiones relacionadas con el seguro de paro forzoso.

Poco después de las diez de la noche sobrevino el ataque de apoplegía que los médicos habían previsto y que éstos no pudieron vencer. A las 5 el ataque apoplético se complicó con un ataque de corazón que ocasionó la muerte al ministro de Negocios Extranjeros en pocos minutos.

IMPRESION EN INGLATERRA

Londres.— La muerte del señor Stressmann, que se ha conocido hoy a primera hora de la mañana, ha causado un profundo sentimiento en todos círculos ingleses.

El ministro de Negocios Extranjeros, señor Arthur Henderson, al hablar de esta gran pérdida, dijo que ella afecta no sólo al pueblo alemán, sino a los pueblos europeos y a todo el mundo.

Stresmann, añadió, trabajó por la humanidad en general, fué un gran hombre de Estado europeo y uno de los más valiosos lideres del movimiento en favor de la paz europea y de la reconciliación entre todos los pueblos.

Trabajó con gran energía y paciencia para que Alemania entrase en la Sociedad de Naciones, así como para la causa general del desarme y para la cooperación internacional. El mundo guardará largo tiempo en su memoria esta gran obra.

El presidente de la Conferencia Laborista que se está celebrando en Brighton dió cuenta al abrirse la sesión de la muerte del gran hombre, levántandose todos los asistentes en señal de respecto y guardando un minuto de silencio.

Los señores Snowden, Lloyd George y otras personalidades políticas, han tributado igualmente un gran homenaje al político alemán.

Se han enviado numerosos telegramas de pésame al Gobierno y a la familia.

NUEVOS DETALLES DE LA MUERTE

Berlín.—Los diarios dan los siguientes detalles de la muerte del Dr. Stressemann que ha sido dada a conocer a todo el país, por medio de ediciones especiales de los periódicos y de las pizarras que se han colocado en todos los grandes centros urbanos.

La emoción en toda Alemania por el fallecimiento del prestigioso hombre público ha sido enorme, y la noticia ha ciruculado con increíble rapidez por todo el país.

El primer ataque fué poco después de las diez de la noche, que hacía poco rato que Stresemann se había acostado. Además de paralizarle todo el lado derecho el doctor Stresemann perdió el conocimiento.

Su esposa e hijos que no abandonaron al enfermo, estaban a su lado, cuando el ilustre político expiró.

Se hace observar que para el doctor Stresmann el día de ayer fué particularmente intenso. Por la tarde, en la reunión que tuvo con los miembros del partido populista, pronunció un extenso discurso para convencerles de la necesidad de sumar su voto al proyecto de ley sobre el seguro de paro forzoso. Después de dicha reunión, celebró todavía varias reuniones con los miembros más destacados del partido.

Puede decirse que el último día de su vida fué de una extraordinaria actividad política. En todo el país la repercusión producida por la muerte del doctor Stresemann es enorme y no se disimula que puede ser de consecuencias difíciles de prever en lo que afecta a la política interior de Alemania.

Se cree que el canciller señor Muller convocará esta mañana a los ministros a una reunión de Consejo.

PÉSAME DE FRANCIA

París.—M. Briand ha encargado al embajador de Francia en Berlín que presente al Gobierno del Reich el sincero pésame del Gobierno de Francia por la muerte del doctor Stresemann.

Luego ha ido personalmente a la Embajada de Alemania en París a presentar el testimonio de su pésame.

M. Briand ha enviado además, el siguiente telegrama a la viuda del doctor Stressemann.

"Os ruego, señora, que creais en mi muy dolorosa simpatía con motivo del duelo que tan cruelmente os aflige. Conservará un recuerdo impresionante de la memoria de vuestro merido, de su obra para la consecución de un gran ideal, de sus puntos de vista y de la perfecta lealtad de su carácter.„

IMPRESION EN PARIS

París.—La muerte del señor Stresemann ha causado una real sorpresa y una profunda emoción en los círculos oficiales franceses.

El señor Briand estaba muy emocionado.

En los centros uolíticos no se disimulaba la dolorosa impresión por la pérdida del gran político alemán. Todo el mundo rendía homenaje al carácter y a la lealtad de que dió prueba el doctor Stresemann durante su larga colaboración con los señores Briand y Chamberlain.

Seguramente Alemania querrá conservar su recuerdo y seguirá fiel a los principios generales de la política del doctor Stresemann.

CUARTILLAS SOBRE LA MUERTE DE STRESEMANN

El presidente del Consejo, hablando con los periodistas, manifestó que había recibido información oficial del fallecimiento del doctor Stresemann, entregando a los informadores unas cuartillas que dicen:

La mayoría del mundo y más cuantos están entrañados con el ideal de paz lamentarán la muerte de Stresemann, que conociendo el estado precario de su salud, no trató de atenderla para no desatender sus deberes nacionales, de tan alto exponente humanitario.

Yo le brindé una breve estancia en España, indicándole que fuera a El Escorial para recuperar su salud. Su esposa, una dama tan distinguida como culta, encontraba bien la idea; pero Stresemann no quiso diferir sus obligaciones. Su afabilidad le ganó en España grandes afectos en el breve tiempo que estuvo aquí con motivo de la reunión del Consejo de la Sociedad de las Naciones de España.„

EL CADAVER SE EXPONDRA AL PUBLICO

Madrid 4 (4'10 m.)

Berlín.—El cadáver del señor Stresseman se expondrá en el salón central del Reichstag.

El entierro será a hora adecuada para que pueda concurrir toda la población.

LA MASCARILLA DEL ROSTRO

Berlín.—El rasgo del cadáver del señor Stresseman refleja gran serenidad.

El artista señor Ledève sacó la mascarilla del rostro del señor Stresseman.

SESION NECROLOGICA

En el Reichstag se ha celebrado una sesion necrológica, apareciendo el escaño del finado, cubierto con crespones negros y sobre el asiento, un enorme ramo de crisantemos blancos.

El vicepresidente de la Cámara señor Esser pronunció un discurso necrológico, que escucharon de pie los diputados.

Dice que cuanto hizo el finado por Alemania, está grabado en el Libro de la vida del pueblo alemán.

Fué un hombre de Estado, en toda la acepción de la palabra, que se esforzó, en conseguir la liberación de Alemania y por ella fué un gran combatiente.

Tuvo muchos adversarios y aun enemigos.

Podemos decir que vivió y murió por su amada Alemania.

Inmediatamente la Cámara levantó la sesión en señal de duelo.

LO QUE DICE EL MEDICO DEL FINADO

El médico que asistió al Sr. Stresseman ha dicho que desde hacia dos años temía el desenlace fatal de la dolencia. El señor Stresseman actualmente se encontraba delicadísimo.

Parece que había anunciado a sus íntimos que después de las resoluciones del plan Young en la Conferencia de la Haya, se retiraría de la política.

LOS FUNERALES

El duelo en todo el país, es total.

El domingo se celebrarán solemnes exequias que las costeará el Estado.

Es poblabe que el entierro se celebre durante uno de los primeros días de la próxima semana.

MAS DETALLES DEL ATAQUE

El primer ataque apoplético lo sufrió anoche a las 10'30, cuando se limpiaba la boca.

Lanzó un gemido y cayó de la cabecera de la cama.

A las 5'18 de la mañana le repitió el ataque, rodeado de su esposa e hijos.

TELEGRAMAS DE PESAME

Es incalculable el número de despachos de pésame que se reciben de todas las poblaciones alemanas expresando el unánime sentimiento.

La mayoría de los periódicos liberales han aparecido con orlas negras.

Se ha recibido un expresivo telegrama del Secretario General de la Sociedad de Naciones de Ginebra, dando el pésame al Gobierno y a la familia del finado.

LO QUE DICE EL SEÑOR QUIÑONES DE LEON

París.—El Embajador de España señor Quiñones de León ha declarado que la muerte del señor Stresseman significa una gran pérdida para Europa y por la Causa de la Paz. Defendió siempre de la mejor manera posible, la causa de Alemania, dándose cuenta al mismo tiempo de que el tratado de Versalles debía ejecutarse.

La Conferencia del Trabajo

Se consagrará una sesión al trabajo marítimo

Madrid 3 (11 n.)

Ginebra.—Por tercera vez desde la creación del Organismo Internacional del Trabajo la Conferencia del Trabajo celebrará una sesión especialmente dedicada al trabajo marítimo a partir del día 10 del actual.

La sesión durará dos o tres semanas aproximadamente, y en la orden del día figuran cuatro cuestiones especialmente importantes:

Primera: Reglamentación de las horas de trabajo a bordo de los buques.

Segundo: Protección de los marineros en caso de enfermedad, incluso tratamiento de los heridos a bordo.

Tercera: Condición de la estancia de los marinos en los puertos.

Cuarta: Institución por cada país marítimo de un mínimum de capacidad profesional exigible a los oficiales que desempeñan la función de contramaestre a bordo de los buques mercantes.

Próxima sesión del Consejo

Ginebra.—La próxima sesión del Consejo de la Sociedad de Naciones, se celebrará el día 20 de enero de 1930

Incidente en la Embajada de los soviets

Se quería obligar a un consejero a marchar a Rusia inmediatamente

Madrid 1 (11 n.)

París.—Una información del «Matin» dice que un enviado de la Tcheka soviética se presentó en la embajada rusa pretendiendo obligar al primer consejero de la embajada a trasladarse inmediatamente a Rusia para dar cuenta de su política que difiere de la preconizada por los soviets. El consejero negóse a la extraña pretensión, intentando salir de la embajada, lo que impidió el portero que le encaró un revólver y le amenazó con matarle.

El consejero consiguió saltar por una ventana dirigiéndose inmediatamente al director de la policía a pedir socorro no solo para él, sino para su esposa e hijo que quedaban secuestrados en la embajada.

El director de la policía estimó que en ausencia del embajador soviético, el primer consejero podía pedir el privilegio de la extraterritorialidad y en su consecuencia se dirigió a la embajada consiguiendo la libertad de la esposa y del hijo de dicho consejero.

Las Maniobras de la Escuadra

La añagaza de cinco espías

Madrid 3 (11 n.)

Cartagena.—Se sabe que los tenientes de navío Carranza y Pemartín, con tres marineros embarcaron a bordo de un pesquero dirigiéndose a Ibiza y de allí a la playa.

El alcalde del lugar los detuvo por pertenecer al bando negro, y ser espías.

Estos lograron evadirse, capturándoseles nuevamente y mandando al teniente Pemartín, con los tres marineros, al «Kanguro», en concepto de prisioneros.

Carranza huyó nuevamente, perseguido por un automóvil que ocupaban el alcalde y dos carabineros, no pudiendo alcanzarle. Carranza permaneció la noche del lunes y martes oculto entre unas matas en las inmediaciones de la playa de Codolá, hasta la llegada de la escuadra negra, a la que dió instrucciones del lugar adecuado de desembarco.

Ecos varios

Derrumbamiento en una mina. Obreros sepultados

Madrid 3 (11 n.)

Palencia.—En una mina del término de Barruelo de Santillán, mientras 200 mineros trabajaban a 245 metros de profundidad, sobrevino un accidente quedando sepultados en una galería, el capataz José Feito, el picador Lorenzo Gonzalez, otro obrero y el alumno de ingenieros Manuel Morales.

Este señor y un obrero pudieron ser salvados, pero se han perdido las esperanzas en cuanto a los restantes.

Detención de un asesino

Valencia.—Comunican de Alberique que la guardia civil dió una batida por la sierra Romana, consiguiendo capturar a nardor Be Bris, autor de un asesinato cometido en Tous.

Practicantes, parteras y teólogos municipales

Publica la *Gaceta* de hoy una Real orden relativa a la designación por los Ayuntamientos de partido de practicantes y matronas o parteras particulares para servicios auxiliares médicos de la beneficencia municipal.

Se entenderán por partidos de esta clase los constituidos por los Ayuntamientos aislados o formando mancomunidad que no tengan más de 4 000 habitantes y sectores de localidades que en los Ayuntamientos de mayor censo se adscriban a los servicios de cada una de estas plazas, siempre mancomunados de censo que no excedan de tal cifra de población.

El número de practicantes, matronas y médicos tocólogos se regulará en la siguiente forma:

Ayuntamientos aislados o mancomunados de censo que no exceda de 4 000 habitantes: un practicante titular por cada entidad municipal y una matrona titular.

Idem, de más de 4 000 y menos de 10 000 habitantes, un practicante titular por cada dos plazas de médicos titulares y una matrona titular por cada cuatro médicos o fracción de esta cifra.

Idem, de más de 10 000 habitantes. El servicio de asistencia a partos de embarazadas pobres se hará a base de tocólogos y matronas titulares regulándose su número también según el número de familias incluidas en las listas de pobres.

Extranjero

Un ciclón ha causado grandes daños

Madrid 2 (11 n.)

Asunción.—Un formidable ciclón ha causado graves daños en toda la región.

En Villa Rica ha destruído el Hotel Central y el Hospital de la Encarnación, derrumbando un cuartel.

Los campos han quedado arrasados, pudiéndose comprobar en todas partes los efectos del ciclón.

El puerto presentaba un aspecto imponente, viéndose obligados los buques surtos en el mismo, a reforzar las amarras. Se han hundido varias lanchas y algunas embarcaciones dedicadas a la pesca.

No se sabe el número de las víctimas.

Destrucción de fusiles

París.—Los diarios aprueban unánimemente la decisión de las comisiones de Hacienda y de Guerra de destruir y vender como hierro viejo 500 000 fusiles de modelo los antiguos.

En busca de un aeronauta francés

Zagreb.—Han continuado activamente las exploraciones en el lugar donde cayó el aerostato francés cuyo tripulante Noguer no ha sido hallado.

Después de muchas pesquisas se ha encontrado una manta manchada de sangre, lo cual hace suponer que el aeronauta no debió caer lejos del sitio donde fueron encontrados los restos del globo.

El Reino de Yugoeslavia

Belgrado.—El Rey ha firmado una Ley con arreglo a la cual el actual reino servio-croatas y esloveno, se denominará en lo sucesivo Reino de Yugoeslavia.

Un ministro portugués a Sevilla

Lisboa.—El ministro de Comercio ha marchado a Sevilla, donde representará al Gobierno portugués en los actos organizados con motivo de la celebración de la semana portuguesa en la Exposición iberoamericana.

Buques de guerra para Grecia

Atenas.—Los ministros de Hacienda y Marina firmaron hoy los contratos con los representantes de unos astilleros italianos, para la construcción de dos contratorpederos de 1 400 toneladas para la flota griega.

El Embajador yanqui en Madrid ha dimitido

Washington.—El Embajador de los Estados Unidos en Madrid, Mr. Hammond, ha presentado la dimisión de su cargo.

La vida del ex Kaiser

La Haya.—La Agencia telegráfica neerlandesa dice que carece de fundamento el rumor que ha circulado en Coburge (Sajonia), según el cual el ex Kaiser se proponía trasladarse de Doorn en donde, como se sabe, reside actualmente, a Coburgo, en donde se asegura que había comprado un castillo.

Las relaciones con los soviets

Londres.—Comunican de Brighton al «Evening News» que probablemente el señor Charles Buxton, diputado por la circunscripción de Elland, será nombrado embajador en Moscou.

La designación oficial no se hará hasta que tenga lugar la reapertura del Parlamento.

La enfermedad de la Princesa real

Londres.—El boletín médico que ha sido facilitado hoy, dice el estado de la Princesa real, ha mejorado desde ayer.

La noche la pasó en mejores

COLISEO BALEAR

FINAL DE TEMPORADA, 13 de Octubre

El cartel deseado por la afición

DELMONTE -- OBON -- TATO

TOROS DE SAMUEL

M.C.D. 2022

condiciones y el funcionamiento del corazón es más satisfactorio.

Además no se ha producido ningún recrudecimiento de la hemoptisis.

Por fin llueve en Londres

Londres.—Aunque durante las últimas 48 horas ha llovido, casi ininterrupción en las oficinas de la compañía suministradora de aguas han manifestado que no hay razón suficiente para que sin efecto las restricciones impuestas al cousumo en el distrito de Londres.

Bolsa de Madrid

Madrid día 3 de Octubre

Interior	72'90
Exterior	83'50
Amortizable	76'00
id. viejo	92'25
id. nuevo	90'00
id. (sin impuesto)	100 00
(con impuesto)	88 00
Acciones Banco España	577'00
Bancos	227 00
Letras vista	26'45
Letras vista	32'75
Francos	6'73
Libras	1'61
Francos	35'40
Liras	94'00
Francos Belgas	130'30
Francos Suizos	119'30
Acciones Nortes	108'20
id. Alicantes	
Obligaciones Amortizable 1926 libre	99'90
Peso argentino	2'82

FABRA

De Barcelona

El Infante D. Alfonso de Orleans, en la fábrica Elizalde

Barcelona 4 (6 m)

Esta tarde el Infante don Alfonso de Orleans, en representación de S. M., ha visitado la fábrica de motores de aviación «Elizalde S. A.»

Ha sido recibido por el Consejo de Administración, presidido por la Sra. Carmen Biada, viuda de Elizalde.

Acompañado del director de la fábrica, señor Rentería, y demás altos empleados, don Alfonso de Orleans ha visitado las instalaciones de esta importante manufactura, enterándose con todo detalle de su funcionamiento.

El ministro de la Gobernación y las autoridades, han cumplimentado a mister Chamberlain

Para cumplimentar a Mr. Austen Chamberlain, a bordo de su yate «Dolphin», a mediodía embarcaron en la Puerta de la Paz, en la canoa «Martínez Anido» de la Sanidad Marítima, el vicepresidente del Consejo general Martínez Anido, el gobernador civil señor M.lans del Bosch, el presidente de la Diputación conde del Montseny y el alcalde barón de Viver. Poco después se trasladó a bordo de dicho yate el capitán general de la región don Emilio Barrera, a quien acompañaba su ayudante don Adolfo Cañas.

Grave accidente de automóvil

Dicen de Berga que un ómnibus conducido por Antonio Planas Sunyer y en el que viajaban diez religiosos franciscanos que del convento de Santo Domingo de Balaguer se trasladaban a la residencia de la ciudad, sufrió un accidente en la carretera de Ripoll, yendo a chocar contra un árbol.

Del choque resultaron muerto el religioso don Luis de Llauder Ginter, de diez y nueve años, y con contusiones de pronóstico reservado, los religiosos Miguel Arugüés, de diez y nueve años, natural de Sudanell (Lérida); Antonio Bancells Roig, de veintiuno, de Lobera, y Matías Bancells Roig, de diez y nueve, y contusiones leves, Miguel Pulgoriol Muntal, de diez y seis, de Muntañola; Ramón Pontí, de diez y nueve, de Berga, y Francisco Marine Salvino, de cuarenta y siete de Almacet.

En el lugar del suceso se personaron las autoridades ordenando las diligencias del caso y auxiliando a los lesionados.

La multa de 25.000 pesetas a la casa Masport

Por este Gobierno civil se ha remitido al Decanato de los jueces de esta ciudad un comunicado indicando que por la vía de apremio se haga efectiva la multa de 25.000 pesetas impuesta por el Consejo de ministros a la S. A. Masport por una carta que dirigió al Comité Comercial Italiano.

Esta mañana llegaron tres hidros militares franceses

Esta mañana, a las diez y cuarto, entraron en nuestro puerto, junto a los hangares de la Aeronáutica Naval, tres hidroaviones militares franceses, los cuales proceden de Perpignan.

Dichos aparatos van tripulados por oficiales del ejército francés.

La familia real en Barcelona

Los reyes oyeron misa esta mañana, a las siete, la misa que se dijo en la capilla de Palacio.

A las doce y media ha presentado sus cartas credenciales a S. M. el Rey el ministro Extraordinario de Chile don Ricardo Ríos Gallardo.

La ceremonia ha revestido gran sencillez, limitándose a la entrega de las cartas que acreditan al señor Ríos Gallardo como ministro Extraordinario y a los saludos protocolarios.

Presentó al representante chileno el primer introductor de embajadores duque de Vista Hermosa

Hecha la presentación, el señor Ríos Gallardo pasó a cumplimentar a las personas de la Familia Real.

Al señor Ríos Gallardo le acompañaban el secretario de Embajada señor Germán Vergara y Ricardo Lecarros.

Los Reyes han sentado hoy a su mesa al ministro extraordinario de Chile señor Ríos Gallardo, los secretarios de Embajada, también chilenos, señores Vergara y Secarros, y al duque de Vistahermosa.

El Rey en la Exposición

Esta mañana estuvo don Alfonso en la Exposición, donde le cumplimentaron el alcalde barón de Viver, el marqués de Foronda, el teniente de alcalde señor Llansó y el jefe de las Obras del Puerto señor Aixelá.

S. M. visitó detenidamente los pabellones de Italia, Hungría y Yugoeslavia.

Después se trasladó a Miramar desde cuya terraza estuvo contemplando el puerto, asesorado por el señor Aixelá que iba detallando al Rey todas las obras de transformación y mejora que se han venido realizando.

En esta visita acompañaba también a S. M. el Infante D. Alfonso.

A las cuatro de la tarde volvió Su Majestad a la Exposición acompañado del duque de Miranda, del general Berenguer y del infante don Alfonso.

En primer lugar visitó el pabellón de Inglaterra y se dirigió luego al Palacio de Arte Moderno, donde le recibieron los señores Francés, Benlliure y Moreno Carbonero, en compañía de los cuales recorrió diversas salas.

Durante la visita S. M. felicitó personalmente a los pintores señores Valls y Alcalde que se encontraban en dicho Palacio, donde el Rey permaneció por espacio de una hora.

Después estuvo el Monarca en algunos pabellones particulares y por último asistió a la inauguración del pabellón de la Conferencia Hidrográfica del Ebro.—C.

Ultimos telegramas

A Buenos Aires

Madrid 4 (11 m)

El domingo marchará a Cádiz donde embarcará para Buenos Aires el nuevo consejero de nuestra Embajada en aquella capital señor Ramirez Montesinos.

Dicho señor que es Secretario de la «Asociación Francisco Vitoria», no dejará dicho cargo.

El Jefe del Gobierno de Noruega

En el sud expreso de esta noche pasará con dirección a Lisboa el Jefe del Gobierno noruego acompañado de su señora esposa.

A su regreso visitarán España.

El maestro Esnaloa grave

San Sebastián.—Anoche fué sacramentado el maestro Esnaloa, Disector del Orfeón Donostiarra.

Presos amotinados

Cañon City (Colorado).—Ayer se amotinaron los reclusos de la Penitenciaria de esta capital matando tres guardianes.

Los amotinados que pasan de un millar, se han adueñado del edificio. Poseen numerosas armas.

Ante la negativa del Gobernador de aceder a una pretensión suya han asesinado otros tres guardias que tenían en rehenes.

Hombre decapitado por el tren

En el quilometro uno, hectómetro cuatro, de la línea Norte, ha sido encontrado en la vía el cadáver de un hombre decapitado.

Por los documentos que le fueron hallados ha podido ser identificado. Llámase Pablo Arranz, de 27 años.

Ignórase si trata de un crimen o de un suicidio.

Obsequio al Museo Taurino de Valencia

Valencia.—El ex ministro don Natalio Rivas ha regalado al Museo Taurino de Valencia un cartel de una corrida que se celebró en 1815, y en la que fueron lidiados 14 toros; una carta del diestro Pedro Romero al Conde de Estrella y una reseña de una corrida de toros celebrada el año 1810.

Terremoto en Lima

Lima.—Al amanecer se sintió un terremoto, produciendo mucha alarma en el vecindario.

No han ocurrido desgracias personales.

Los aviadores Costes y Bellonte

Moscou.—Siguen sin aparecer los aviadores franceses Costes y Bellonte.

Se fugan los presos de un manicomio

Valladolid.—Aprovechando que quedó abierta la puerta del Manicomio provincial, se fugaron 25 recluídos.

Algunos vinieron a la capital y otros marcharon por la carretera de Simancas

La guardia civil ha detenido algunos.

Los puestos de la Asamblea

La Academia de Bellas Artes eligió al Sr. Moreno Carbonero. — Manifestaciones del Conde de Romanones sobre la elección

Madrid 4 (1 m.)

A las siete y media de la tarde se reunió la Academia de Bellas Artes para elegir representante en la Asamblea. Finalizó a las nueve de la noche.

El señor Conde de Romanones la presidió y hablando con los periodistas dijo:

Se ha designado para ir a la Asamblea al pintor señor Moreno Carbonero, que es el académico más antiguo.

—¿Por cuantos votos?—se le preguntó.

—Casi por unanimidad—respondió—. Me ha costado gran trabajo, siguió diciéndoles, convencerles para que no se me eligiera. Les he tenido que desarrollar este argumento. Entre los académicos hay cinco asambleistas. No creo que nadie habrá pensado que uno de estos sea elegido. Bueno, pues, soy tan asambleista como los demás.

—Ese argumento, le interrumpió diciéndole un periodista, le hubiera venido bien al Sr. Sánchez Toca.

El señor Conde de Romanones, haciendo como que no le oía siguió diciendo.

—He tenido necesidad de hacer presente, que si se me elegía renunciaba el puesto de académico y el cargo de Director, porque cuando entré por estas puertas dejé por completo la política, pues no quiero hacer política a título de representante de esta Academia, por la que siento vivo amor.

Ahora, aprovechando que están reunidos tantos periodistas voy a darles una noticia de interés. El señor Duque de Alba nos ha participado que ha fallecido el Duque de Cartagena quien ha legado cerca de diez millones de pesetas entre las distintas Academias.

Por lo que se refiere a la parte que corresponde a ésta, se dedicará a pensiones

Terminada la conversación el señor Conde de Romanones marchó en automóvil a su finca de Miralcampo, de Guadalajara.

Nuevos nombramientos de académicos

La Academia de la Lengua ha elegido para que le represente en la Asamblea al señor Cotarelo.

La Academia de Medicina ha designado para representarla a don Antonio María Cospedad.

La Academia de la Historia eligió a don Angel Altologuirre.

Melquiadez Alvarez elegido asambleista

Oviedo.—El claustro de la Universidad ha elegido para que le represente en la Asamblea al señor Melquiadez Alvarez por diez votos contra seis papeletas en blanco

Cambio de impresiones en el Colegio de Abogados — Conferencia entre los señores Lacierva y Bergamín. — Opinión del señor Lacierva

Madrid 4 (11 m)

Ayer se reunió la Junta de Gobierno del Colegio de Abogados para cambiar impresiones respecto de la elección de representante en la Asamblea.

A media tarde llegó el señor Bergamín y conferenció detenidamente con el señor Lacierva

Este decía anoche que ha llevado a cabo toda clase de gestiones para que en la elección de mañana se elijan abogados distinguidos para que puedan libremente emitir su opinión sobre el gran problema constitucional planteado, pero desgraciadamente la política intenta desnaturalizar la misión y fines propios del Colegio de Abogados.

No puedo, como decano, patrocinar determinada candidatura; pero mi conciencia profesional me obliga a desear que sean elegidos abogados y tan solo por ser abogados, sin tener en cuenta la significación política de personas respetables para todos, y sin duda ajenas al propósito notorio de convertir el Colegio de Abogados en ardiente campo de batalla exclusivamente político.

Esta mañana ha comenzado la votación en el Colegio de Abogados

Madrid 4 (1'40 t.)

A las ocho de la mañana comenzó el Colegio de Abogados la votación para elegir a tres representantes en la Asamblea Nacional.

Durante toda la mañana hubo gran animación en el Palacio de Justicia.

Los colegiados formando fila pasaban ante la mesa, entregando al Presidente del Colegio señor Lacierva el voto quien lo depositaba en una urna.

Acompañaba al señor Lacierva, el señor Polo de Bernabé

A los lados de la mesa presidencial estaban instaladas las interventoras.

Una de las dos candidaturas presentadas es la siguiente: D. Felipe Lazcano, don Gerardo Doval y don José Fernández Camela.

Después del Consejillo los Ministros de Hacienda y de Instrucción estuvieron a votar, saludándoles el señor Lacierva y muchos de los presentes.

La votación continuará sin interrupción hasta las cinco de la tarde hora en que comenzará el escrutinio.

Manifestaciones del Conde de la Mortera

El señor conde de la Mortera, hablando anoche con un periodista, éste le preguntó acerca de sus propósitos relativo a la próxima etapa de la Asamblea Nacional.

Dijo: Si tengo algo que decir y es importante lo que allí ocurra, iré. En caso contrario prefiero seguir en mi actitud.

'El Debate, comenta la actitud de Sánches Toca

Madrid 4 (1'35 t.)

"El Debate" comentando las declaraciones hechas por el señor Sánchez Toca, dice que su actitud contrasta con la de otros.

Nos parece—dice — perfectamente defendible.

No se niega en principio a ir a la Asamblea.

Plantea la cuestión previa de que antes de dar la respuesta afirmativa la de que el texto del proyecto constitucional no ha de servir de ponencia para la discusión, la cual desea parta de la Constitución del 1876, reconociendo de antemano que precisa algunas reformas.

Este criterio es razonable, Además esta opinión es aceptada por muchos ciudadanos incluso por amigos del Gobierno.

Gente de varios sectores han venido oponiéndose a que se arrumbe como inservible dicha Constitución.

Son tanto más interesantes estas declaraciones cuanto en la hora presente el Gobierno no lo ha suscrito, ni cuenta entre la gran prensa más que con un defensor incondicional.

Si imitasen el ejemplo de Sánchez Toca, otros hombres públicos no sería difícil que se fuera concretando y personificando un grupo importante dentro de la Asamblea que recogiera el pensamiento que está difuso por toda la nación en el sentido de no cambiar radicalmente la Constitución de 1876.

Dada la actitud conciliadora del Gobierno y especialmente del Presidente, no es conjetura infundada el pensar que por ahí podría venir una inteligencia en el terreno constitucional.

Reconocemos que algunas declaraciones del Presidente parecen cerrar la puerta para esta salida; pero es notorio que no tiene un criterio cerrado en la materia y que sabe rectificar cuando es justo.

Una discusión de altura sobre la cuestión previa que plantea el señor Sánchez Toca podría aclarar la situación, pues hay entidades y personas muy respetables que se han colocado en un plan de franca rebeldía, con lo cual solo se logrará prolongar indefinidamente la dictadura, aparte de infringir un grave quebranto a las fuerzas políticas.

Regreso del Presidente y de varios Ministros

CELEBRAN CONSEJILLO

Madrid 4 (1'15 t.)

En el expreso de Andalucía ha regresado el Presidente Sr. Primo de Rivera y el Ministro de Economía señor conde de los Andes.

En la estación les recibieron los Ministros de Fomento, Instrucción y Justicia e hijos del Presidente, autoridades, Directores generales, el nuevo Embajador de España e nLisboa Sr. Almeida y varios generales.

Desde la estación el Presidente y los tres Ministros se trasladaron al Ministerio del Ejército para conferenciar con el Sr. Martínez Anido, que se halla en Barcelona, teniendo, después, un cambio deimpresiones.

A las nueve de la mañana, en el expreso llegó el Ministro de Hacienda Sr. Calvo Sotelo, procedente de Barcelona y a las dos, también procedente de Barcelona, llegó el Ministro deTrabajo, Sr. Aunós.

Les recibieron el alto personal de sus respectivos departamentos.

Desde la estación marcharon al Ministerio del Ejército para asistir al Consejillo que se celebraba.

Este terminó a las 10'45.

Los Ministros dijeron al salir que había sido una conversación y que mañana por la tarde seguirá la reunión.

El Sr. conde de los Andes desde la estación al Mediodía marchó en automóvil a Zarauz.

El Presidente marchará mañana, después del Consejo, a Barcelona.

Del fallecimiento del doctor Stresseman

EL PESAME DE MAC DONALD

Londres.—Desde el paquebot "Berengaria„ el señor Mac Donald ha enviado su pésame al canciller Muller por la muerte de Mac Donald.

LUTO EN BERLIN.—SUSPENSION DE FESTEJOS.—EL NUEVO MINISTRO DE NEGOCIOS EXTRANJEROS

Berlín.—Con motivo de la muerte del señor Stresemann el luto aquí es general. En los edificios públicos ondea a media asta la bandera nacional.

Los extraordinarios publicados por los periódicos se han agotado rápidamente.

Se han suspendido los festejos que se iban a celebrar con motivo de la llegada a esta capital del dirigible "Graf Zeppelin„.

Créese que el nuevo Ministro de Negocios Extranjeros será el actual subsecretario de dicha cartera señor Schubert.

Se ignora si Muller dimitirá o si reorganizará el Ministerio.

Maniobras aéreas

LA INTERVENCION DE LA AVIACION EN LAS MANIOBRAS NAVALES.—EL AÑO PROXIMO SE CELEBRARAN GRANDES MANIOBRAS AEREAS.

Madrid 4 (11 m).

El señor Kindelan marchará mañana a Barcelona, en cuyo puerto embarcará juntamente con el Rey para asistir al último supuesto táctico de las maniobras que realiza actualmente nuestra escuadra.

En dicho supuesto tástico intervendrán, además de las escuadrillas militares aéreas concentradas en Cartagena, buen número de aviones pertenecientes al Ejército, entre ellos dos "Junkers" trimotores de gran bombardeo.

La Aeronáutica militar cooperará también a las maniobras que realizarán las fuerzas del Ejército desde mañana en la provinicia de Toledo. Intervendrán dos escuadrillas de aeroplanos y un globo.

El señor Kindelan ha manifestado que se estudia para el año próximo la celebración de unas grandes maniobras aéreas, en la que intervendrán 200 aviones que combatirán divididos en dos bandos.

Aun no se ha elegido la zona de maniobras ni los tácticos que serán desarrollados.

Terminó diciendo que la adquisición de 160 aviones acordada recientemente corresponde a un plan de gran desarrollo de la aviación que se realizará en varios años.

FABRA

Mañana:

SANTORAL.—Se celebrará la festividad de San Troilán.

CORREO MARITMO —A las siete de la mañana llegará vapor correo de Barcelona.

A la misma hora llegará vapor correo de Valencia.

A la misma hora llegará vapor correo de Mahón.

A la misma hora saldrá vapor para Cabrera.

A la 5 de la tarde llegará vapor correo de Cabrera.

A las 9 de la noche saldrá vapor correo para Barcelona.

MERCADO—Se celebrará en Palma.

LIRICO— Sesiones de cine y variedades de 6 tarde a 12 noche.

BALEAR —Sesiones de cine de 6 tarde a 12 noche.

CINES—Moderno, Oriental, Olimpia Printania.

La Fiesta del Libro se celebrará el día 7 de Octubre.

Para festejarla, la **Libreria Tous** concedera una rebaja del **veinte por ciento** en todas las obras, escepto en las de texto.

TEATRO LIRICO — GRAN EXITO

NANIN el rey de los humoristas

LIANA GRACIAN la estrella del baile

LINA LOTI estrella internacional

y la colosal película

LA LOCA DE LA CASA

M.C.D. 2022

Bernardino Seguí Garriga

Obras por contrata

Ofrece su nuevo domicilio a su numerosa clientela y al público en general.
Trabajos para toda la isla.

Presupuestos gratis. Facilidades de pago.
Calle Anselmo Clavé, 23--1.º

Socio Comanditario

Se solicita para negocio en marcha y de gran porvenir. Ofertas por escrito, a A. N. D. Plaza Santa Eulalia, 10.

Antigua Agencia Funeraria de José Lloret

FUNDADA EL AÑO 1895

Unica casa en Palma en servicios rápidos, modernos, económicos y sanitarios.
Especialidad en ataudes artísticos y en toda clase de vestidos funébres.

CAPILLAS ARDIENTES

Coronas de todas clases con sus respectivas dedicatorias.
La única casa que no encontrará ninguna dificultad en cualquiera clase de servicios fúnebres.
Ataudes forrados para mayores de edad desde 20 pesetas.
Capillas fúnebres desde 10 pesetas.

Calle de la Unión, número 23 teléfono, número 24.
(Entre el Mercado y el Borne)

Concurso de Mecánicos de Aviación

Se anuncia un Concurso de aprendices a Mecánicos de Aviación en Cuatro-Vientos. Pasajes y gastos pagados por el Estado. Para informes y tramitación de documentos acudir la calle de San Lorenzo, número 12—1.º. En el último Concurso ingresaron 6. Los gastos son los siguientes: por información una peseta, por información y tramitación de documentos 14 pesetas. A los Pueblos se informa por carta remitiendo una peseta en sellos de Correo.

Se ha recibido la relación de vacantes de Destinos Públicos para licenciados del Ejército y Armada. Se gestiona y activo lo referente a Retiros obreros, y abono de fondos de Capitalización.

VENDO

Motor gas Pobre marca La Maquinista de 50 a 60 H. P.
J. Muinas, Sola 33=Z. C.
Barcelona.

SE OFRECE

Nodriza, de 25 años leche de 19 días, para criar en su casa. Informes: Calle de la Parra, número 1—Son Rapidys.

Droguería-Ferretería

Punto céntrico se vende en buenas condiciones por retirarse del negocio. Razón: Plaza Santa Eulalia número 10.

SE ALQUILA

2.º piso compuesto recibidero, sala, comedor, cocina, tres dormitorios, agua y electricidad. Razón: Plateria 39—1.º.

SE VENDE

Un motor bomba marca Prat, monofásico, de un cuarto de caballo Razón: Calle de Servet, número 1, Arrabal Santa Catalina.

CABALLO LORD GRATAN

Se vende, precio módico por tener que ausentarse su dueño. Ha hecho 4 carreras y tiene ganados 4 premios; dos primeros, un segundo y un tercero. Informes: Pedro Tomás. Droguería Coll d'en Rebasa.

SE ALQUILA

Por bajo precio tienda con comodidades para comercio y vivienda, parada tranvía de Son Españolet, 10 céntimos desde Palma. Despuig 25. Informes al número 23.

ATENCIÓN

Ocho mil bolsos de Señora y niña en gran liquidación a precios de imposible competencia, en la acreditada mercería de Enrich, sindicato 63.

MOZO PARA COCINA

Se necesita. Estanco, número 5, Fonda.

OFICIALES EBANISTAS

Se necesitan en los talleres Francisca Pou, Viuda Oliver. Santiago Rusiñol, 1 y 3.

COMPRARIA

Bancos carpintero. Informes: Francisca Pou, Viuda Oliver Santiago Rusiñol, 1 y 3.

PENSIÓN VILLA-ROSA

Edificio construido esprofeso. Propiedad y bajo la misma dirección del HOTEL CONTINENTAL. Inauguración 1, Septiembre.
PENSIÓN COMPLETA desde 7, pesetas precios especiales para empleados y largas temporadas. Calles Burgos y Massanet Esquina Olmos

SE VENDE

Casa compuesta de tienda y piso situada en la calle de S. Pedro número 17, de la villa de Esporlas. Razón: Plaza Santa Eulalia número 10.

15 a 25 Pesetas diarias

ganarán señoras caballeros, dedicando nos tardes libres, propia localidad. Escribir, Apartado 10.073 –Madrid.

PIANO

Se vende en muy buen estado y barato. Razón: Rambla—72.

Representante por Baleares:
Juan Bosch, C. Santacilia, 10, Palma

SE ALQUILA

Espléndido local para un auto o varios, agua a presión Calle Pedro A. Peña 1, cerca la Plaza San Antonio, precio económico.

PELO VELLO

Extirpación radical rápida, única verdad, sin dejar rastro ni molestia.
Conquistador 7, de 12 a 1.

SEALQUILA

en Son Sardina, piso grande con agua canalizada. Precio módico. Informes; Jaime II=37.

NECESITO

Aprendizas modista. Informes: Virgen de Lluch 21—estresuelo izquierda.

SE ALQUILAN

Varios garages individuales con foso y agua a presión, calle Costa Llovera, número 10. frente Avenida Alejandro Rosselló.

SPANISH and FRENCH

taught by English speaking French magistrate eleven years teaching in Spain Plaza Rastrillo 4, entresuelo, from 11 a m. to 1 p. m. and 5 to 7 p. m.

¡¡Señores!! ¡¡Señoras!!

Hagan su debida reclamación si el

"REGENERADOR X"

no le hizo el efecto y serán debidamente atendidos.
Rechace toda imitación.
De venta en las buenas Perfumerías.

Tres meses gratis

Octubre=Noviembre=Diciembre

puede usted recibir LA HORMIGA DE ORO suscribiéndose desde ésta fecha y todo el año 1930 y pagando la suscripción por adelantado.
Es la revista de actualidad gráfica del Hogar Católico.
Si no la conoce escriba al Apartado 26, Barcelona y recibirá gratis y sin compromiso un número de muestra. Precio: 25 pesetas al año.
NO PIERDA USTED TIEMPO, escriba hoy mismo antes que se agoten los primeros números.
REGALO a los que se suscriban ahora hasta 31 de Octubre.
Cada nuevo suscriptor recibirá como obsequio y libre de gastos una obra a elegir de la lista siguiente:
Narraciones populares.—La Cuadra de Malvehí.—Una mujer como hay pocas—Del trono al cadalso.—El demonio del dinero.—Misiones y Misioneros.—El siglo XX y el fin del mundo.—La voz de una madre.
De la Biblioteca Moderna de Novelas Selectas los siguientes títulos (Estas novelas se venden al precio de 4 ptas. una)
Martirio y Pasión.—Sacrifio heroico.—Esfinge amorosa.—Sueño de amor.—Amor funesto y amor triunfante.—Los lazos del afecto.—El ideal.—Dos ilusiones.—Guadala.—Se desea una madrina.—Orgullo vencido.—Eterna sonrisa.—¿Criminal?—Por un dote.—El destino de Jacques.—Carmencita.—La más rica.—Mujer de letras.—Un año de prueba.—Misterioso designio.—Mamá cenicienta.—Mi esposa.—Irene.—El médico de Lochrist.—La institutriz de los Chautepet.—María Rosa.—El casamiento de Clemente.—La Señorita millones.

HERBORISTERIA

AVISO AL PUBLICO

«Cambio de Domicilio por mejora de Local»

La casa más antigua y mejor surtida en plantas y hierbas medicinales que estaba en la Calle del Sindicato, número 175—2.º, ha trasladado su despacho de venta a la calle Pedro Alcántara Peña, número 24, principal esquina a la de Luis Martí, frente los talleres Bibiloni (Ensanche) donde el público en contrará la tan deseada hierba cuquera de Artá y un nuevo surtido en distintas clases que se habian agotado desde la gran guerra y hoy puedo ofrecerlas de nuevo, al público.

Teneduria de libros

Clases diarias por las noches, calle de Poderós, 6—2.º.

A LOS QUE EMBARCAN

Pasajes (Cámara)

Se facilitan para las Américas con grandes ventajas. Se arregla e informa de cualquiera clase de documentación para América y Francia en 24 horas.

Agencia matriculada
Bartolomé Roca, calle Santo Domingo 18 principal

SE ARRIENDA

en Son Amatller 1.500 metros de terreno de cultivo, cerrado de pared y dotado de agua canalizada.
Darán razón: Plaza Santa Eulalia 10.

MECANÓGRAFO

Y tenedor de libros, joven de 18 años se ofrece pocas pretensiones, buenas referencias. Razón: Rey Sancho, 31—Ensanche.

CAFE

Tarro se vende como se alquila por poderlo atender. Razón: Plaza de Santa Eulalia, número 16.

CASITA DE RECREO

Se vende una en La Vileta y se alquila otra en Son Roca. Razón: General Riera 16 1—2.º—2.ª

SE NECESITA

Una oficiala modista y una aprendiza para recados Plaza de la Constitución 45—1.º presentarse de 8 a 9 mañana.

CAMION

Se vende por 1 800 ptas., capacidad una tonelada, con volquete sin estrenar a toda prueba, marca favorita en Inglaterra. Para informes HOTEL SUIZO.

AVISO

Se venden Obligaciones del Club Peña a menos precio que su coste y acciones a menos de la mitad de su precio Calle de La Palma 5, Lechería.

PIANO

A cuerdas cruzadas, de nogal, casi nuevo, se vende, Zavellá, n.º 1, 2 entresuelo.

CALZADOS "LA AMERICANA"

«SIEMPRE LA MAS PREFERIDA DEL PÚBLICO, POR SUS ELEGANTES MODELOS»

NOTA IMPORTANTE.—Esta casa para corresponder al favor creciente que el público le dispensa, ha dispuesto efectuar los siguientes regalos a sus favorecedores.

Por cada compra efectuada de 25 a 50 pesetas regalará un elegantísimo par de zapatitos.
id. id. id. id. id. 50 » 100 id. id. id. id. id. id. Sra.
id. id. id. id. id. 100 » 150 id. id. dos uno de Sra. y otro de niño.

JAIME II, N.º 94=PALMA