AÑO XXVIII — NUM. 10.361

SEVILLA

Redacción, oficinas y talleres: 30, GARCÍA DE VINUESA, 30
Apartado de Correos, 93.—Teléfono 25.348
25 ejemplares, 1,75 ptas.

El Liberal

VIERNES 7 DE DICIEMBRE DE 1928

SEVILLA

Suscripciones: SEVILLA: Un mes..... 2 ptas. PROVINCIAS: Trimestre.... 6 » EXTRANJERO: Trimestre... 15 »
Número suelto, 10 cts.

CHARLAS

Grandezas efímeras

Aunque verídica, esta historia tiene todo el sabor de un cuento filosófico. En Postdam—que como sabéis era algo así como el Versalles y el Trianón de los reyes de Prusia—, en Postdam, Marta Barth guardaba las vacas de su señor el emperador. Este ambiente imperial despierta en la joven la ambición.

No se trata impunemente á las vacas imperiales sin que se pegue algo principesco. Dime con quién andas y te diré quién eres.

El caso es que la guardadora de vacas se hizo pasar por la princesa Margarita de Prusia, muerta ya hace setenta y ocho años. ¿De qué manera ha vuelto esta princesa del país de donde nadie vuelve? Misterio y novelismo.

Pero la vaquera tenía un aire tan real y distinguido que nadie ponía en duda su egregio origen. Marta Barth, convertida en princesa, no quiso, en adelante, ordeñar más vacas. Se consagra á la buena vida y en ella comete, acaso por desliz, innumerables estafas. A dos viejas señoritas, rabiosamente realistas, las convence de su estrecha amistad con el Kronprinz y para alejar toda sospecha les lee las cartas más ardorosas. Tanto las embriaga con su idilio que las dos vírgenes solteronas obsequiaron á la ex vaquera con sus ricos chales, con sus pantalones de seda y con sus crespones del China, creyendo honrar así á la dulce reina Sofía, hermana del Kaiser.

En recompensa, Marta Barth les lleva un día al príncipe Augusto Guillermo, el cual fué convidado á almorzar. Este príncipe ful había oído contar maravillas del «petit pudding» de las viejas aristócratas y estaba lampando por probarlo.

¡Qué hermoso día aquel!

Las dos solteronas se lucieron con la exhibición de sus selectos platos. Salieron á relucir las botellas más venerables, y el príncipe, ingenuamente, confiesa que en su vida había saboreado un «pudding» mejor.

En prueba de satisfacción abraza varias veces á la princesa morganática. Pero á la partida, en recuerdo, sin duda, se llevó consigo los cubiertos de plata. ¡Olvidos imperdonables!

Escándalo, y á consecuencia la princesa Marta Barth continúa guardando las vacas imperiales, si bien con majestad, con los chales de seda y los crespones de China de las viejas estúpidas y creyentes.

Pero, ¡ay!, un día las dos damas tuvieron la mala idea de sorprender á su noble amiga en Postdam. Y la encontraron en el plan de ordeñar las vacas. Y todo fué descubierto.

¡Qué desesperación la de las dos ancianas realistas!

J. BROUSSON.

Queda colocada la estatua simbólica de España en la glorieta de San Diego

En el arco central de la glorieta de San Diego que forma la entrada principal de la Exposición, quedó colocada ayer tarde en su hornacina la magnífica estatua simbólica representando á España, de que tantas veces hemos hablado en estas columnas, elogiando á su autor, el notable escultor don Manuel Delgado Brackenbury.

Ofrece la figura un hermoso golpe de vista, contribuyendo en gran manera al embellecimiento y ornato de aquel privilegiado lugar, de donde arrancan todos los esplendores de la Exposición.

Por su traza y pureza artística, la figura de España hace honor á la reputación de su autor y al mismo panorama donde ha sido colocada.

EN EL EXPRESO DE ESTA MAÑANA LLEGO EL REY A SEVILLA

Y visitó seguidamente las obras del Alcázar y los palacios y pabellones de la Exposición

La entrada

Esta mañana, en el expreso, á las diez y cuarenta y cinco minutos, llegó á Sevilla el Rey.

Aguardábanle en los andenes de la estación de la Plaza de Armas el infante don Carlos y su augusto hijo el príncipe; el cardenal, doctor Ilundain; el alcalde, don Nicolás Díaz Molero; el presidente de la Diputación provincial, señor Parias; comandante de Marina señor Navarro; presidente de la Audiencia, señor Escalera; gobernador militar, señor Fernández Barreto; fiscal de S. M.; comandante general del Apostadero de Cádiz; delegado de Hacienda, marqués de Valdeiñigo; presidentes de la Confederación Hidrográfica del Guadalquivir, señor Cañal, y de la Junta de Obras del Puerto, don José María de Ybarra; ingeniero jefe de la Junta de Obras, don José Delgado Brackenbury; director de Islas del Guadalquivir, señor Fisher, é ingeniero jefe don José Parias; delegado del Gobierno del Brasil, señor Paulo Vidal; jefe de la Base aérea, don Guillermo Delgado Brackenbury; delegado de la Escuela Industrial, señor Sequeiros; ingeniero jefe de Montes, señor Ullastres.

Comisario de Policía, señor De Miguel; tenientes de alcalde y concejales señoritas de Tavira y de García Pesquera y señores Romero, Delgado Brackenbury (don Carlos), marqués de las Torres de la Presa, Velasco de Pando, Tejera Cruz, Piñar y Pickman (don Carlos); comandante de la Guardia municipal, señor Pedroso, y segundo jefe señor Pérez Jaro; don Modesto Cañal; el señor Brangas, secretario del comisionado general de los Estados Unidos en la Exposición; el conde de las Torres de Sánchazdalp, don Santiago Martínez, el marqués de Albentos, los señores Caravaca (don Pedro) y Molano, el arquitecto general de la Exposición don Vicente Traver, el ingeniero director de las obras don Eduardo Carvajal, señores Ybarra (don Tomás), Camino (don Basilio y don Clemente), González de la Peña, González Pareio (don Manuel), alcaide de los Reales Alcázares, general don Antonio Tavira, y su hijo don José María; el catedrático don Federico Castejón, el delegado del Circuíto de firmes especiales señor Ibarra y Muro, don Manuel Piñal, el marqués de la Habana, el laureado artista don Gonzalo Bilbao, el ingeniero de la Confederación Hidrográfica don Joaquín Garrato y otras significadas personas.

Esperaban asimismo al Rey los jefes de los Cuerpos de la guarnición.

Desde San Jerónimo acompañó al Rey el gobernador civil y director general de la Exposición, señor Cruz Conde.

En el mismo tren que Don Alfonso vinieron el mayordomo de Palacio, señor duque de Miranda, y el inspector de los Reales Palacios, don Luis de Asúa.

La policía del Rey viene á las órdenes del comisario, señor Diéguez.

Llegó también en el mismo tren que Don Alfonso el duque de la Unión de Cuba.

El Monarca, al descender del tren, saludó al infante y al príncipe don Carlos, al alcalde y demás autoridades, así como á las más destacadas figuras de la alta sociedad.

El Rey conversando con el comisionado general de los Estados Unidos, Mr. Campbell, á su llegada al pabellón permanente de Norteamérica.

Al Alcázar. Una visita á las obras que se realizan en la residencia regia

En automóvil, acompañado del señor Cruz Conde, se trasladó el Monarca al Alcázar.

Prestaban servicio de vigilancia en el itinerario fuerzas de la Guardia civil, de Seguridad, de la Guardia municipal y numerosos agentes de esta Comisaría.

Anotamos el detalle curioso de que en la calle Marqués de Paradas aparecían engalanados, con las banderas norteamericana y española, los balcones de las oficinas del Aeropuerto.

A la entrada de Don Alfonso en el Alcázar, sobre cuyo torreón ondeaba el pendón morado, le rindió honores una compañía del regimiento de Soria, con bandera y música, mandada por el capitán don Julio Barbosa.

Don Alfonso, después de descansar unos momentos en el Alcázar, recibió al alcalde y concejales de nuestro Ayuntamiento.

Luego, acompañado del duque de Miranda y de los señores Asúa, Cruz Conde y Tavira, visitó las obras de construcción de unos garages dentro de los jardines en la parte inmediata al paseo de Catalina de Ribera y las de adaptación de los salones de Carlos V para celebración de fiestas durante el Certamen, y exposición de tapices de la Casa Real, entre ellos la vistosísima colección de los de Carlos V; obras que se vienen realizando bajo la dirección del ilustre arquitecto don José Gómez Millán.

Esta visita fué detenidísima por la minuciosidad con que el Monarca hubo de informarse, y se prolongó hasta minutos después de las doce.

En el pabellón de Sevilla. Don Alfonso encuentra muy adelantadas las obras

A esa hora salió de Palacio, dirigiéndose á la glorieta de San Diego, donde le aguardaban á las puertas del pabellón de Sevilla el alcalde, varios concejales y los señores Traver, Carvajal y Caravaca.

Al pasar Don Alfonso por el lugar de emplazamiento de la estatua del Cid, moderó la marcha del auto para contemplar ya sobre su base la obra artística de Mr. Hutington.

Seguidamente entró en el pabellón de Sevilla.

Detúvose, primero, en la gran sala de fiestas.

Durante su visita le fueron informando con toda suerte de detalles los señores Cruz Conde y Traver.

En esta sala de fiestas permaneció Don Alfonso un buen rato, contemplando su rica ornamentación, y comentó:

—Esto es sencillamente precioso.

Recorrió todo el pabellón en sus distintas salas y dependencias é hizo algunas preguntas acerca de la cabida de la sala de espectáculos en sus varias localidades, informándose con gran interés de la diferencia de entrada entre este teatro y el antiguo de San Fernando y del acierto con que se ha dispuesto para el primero el cómodo asiento de butaca en todos los pisos.

Al darle cuenta el señor Cruz Conde de la distribución de las localidades preferentes, invitó al Monarca á inspeccionar la disposición del palco regio, situado junto al escenario, derecha del espectador.

Don Alfonso aprobó totalmente el proyecto que en cuanto á la distribución de sus dependencias y á la decoración del palco le expuso el director de la Exposición.

Antes de abandonar el Rey el pabellón Sevilla, se interesó por conocer las disposiciones adoptadas en la construcción para seguridad del público en casos de incendio y de alarma, y quedó muy satisfecho de las explicaciones que les fueron dadas.

Al salir dijo, impresionado gratamente:

—Esto ha adelantado mucho desde la última vez que lo vi.

Apreció luego, de una ojeada, el trazado artístico de los jardines que rodearán el pabellón y salió seguidamente por el escenario del teatro á la Avenida María Luisa.

La estatua de Fernando VII quedará en su actual emplazamiento. El Rey visita el pabellón permanente de los Estados Unidos y conversa con Mr. Campbell

Al salir del pabellón de Sevilla y dar vista á los de Chile, Perú, Estados Unidos y Uruguay, inmediatos, unos, y muy próximos, otros, al primero, quiso recordar el Monarca la antigua distribución de los terrenos, y el señor Cruz Conde le aclaró algunos datos, orientándole de modo preciso por la estatua de Fernando VII, emplazada en los jardines del Seminario—terrenos hoy del Ayuntamiento—, estatua que según palabras del señor Cruz Conde á Don Alfonso, se ha acordado dejar en el mismo lugar que hoy ocupa, teniendo en cuenta su efecto decorativo.

Vió el Rey la Avenida de María Luisa, hermoseada y á punto de terminar; se informó de cuáles pabellones de aquellas inmediaciones eran permanentes y provisionales, y al llegar al permanente de Norteamérica, como el señor Cruz Conde divisara en la puerta á Mr. Campbell—comisionado general del Gobierno de los Estados Unidos en la Exposición de Sevilla—hizo su presentación á Don Alfonso, quien conversó con él en su idioma.

Mr. Campbell invitó al Rey á visitar este pabellón, que se destinará cuando se clausure el Certamen á oficinas del Consulado y vivienda.

Hizo Don Alfonso la visita, acompañado también del arquitecto Mr. Mills, y salió de ésta muy complacido, significándole á Mr. Campbell su satisfacción por el hecho de que los pabellones norteamericanos puedan inaugurarse en la misma fecha de apertura de la Exposición.

Don Alfonso oyendo las explicaciones del señor Cruz Conde en su visita al palacio de la Plaza de España.

En el palacio de la Plaza de España

Instalación de la tribuna regia y palcos de invitados para la ceremonia inaugural.—Otros detalles interesantes.

Desde el pabellón marcharon el Rey y su séquito al soberbio palacio de la Plaza de España, entrando en él por la Avenida de Portugal.

Una vez más elogió el Monarca la grandiosidad de esta magnífica obra de Aníbal González, deteniéndose para contemplar el patio desde la galería del principal, y al asomar á la terraza central que da frente á la plaza, preguntó el Rey:

—¿Aquí se hará la inauguración?

—Aquí, en esta plaza, Señor—contestó don José Cruz Conde.

Y acto seguido le mostró el plano de distribución de la Plaza de España para la ceremonia inaugural.

Según este plano, la tribuna regia se instalará á la entrada de la plaza, dejando calles á uno y otro lado para el acceso de los carruajes oficiales y de las fuerzas militares.

Siguiendo el semicírculo de la plaza, se instalarán las tribunas para las representaciones oficiales é invitados de alta categoría.

Los demás invitados en las terrazas principales y la concurrencia popular en toda la extensión de las galerías bajas.

En sitio adecuado, dando frente á la tribuna regia, se instalará el altar para la celebración de la ceremonia religiosa que precederá á la bendición.

El señor Cruz Conde, al informar al Rey con el plano á la vista le aseguró que la Plaza de España tiene una capacidad sobrada para más de cincuenta mil almas.

Don Alfonso hizo algunas indicaciones respecto á lograr el mayor efecto decorativo en la situación de las tropas, siguiendo en este punto el ejemplo de Francia, y ofreció para el mejor estudio de la organización inaugural los coches de la Real Casa y cuanto para ello sea necesario.

Aconsejó también que la instalación de todas las tribunas destinadas á este espectáculo se haga de forma que puedan ser levantadas con gran rapidez, y el mismo día precisamente.

Dió también instrucciones para la conveniente colocación de los destacamentos militares ó columnas de desembarco que enviarán algunos países concurrentes á nuestra Exposición ó vengan en los buques de guerra extranjeros.

El señor Cruz Conde enteró al Monarca de todas las previsiones del Comité acerca de los dichos extremos, y le informó asimismo de que la terraza central de la Plaza de España se reservará en el día inaugural para la instalación de la vasta agrupación musical que habrá de interpretar el himno de la Exposición.

A punto de proseguir el recorrido, Don Alfonso abordó al señor Cruz Conde:

—Supongo que el acto inaugural será muy corto...

Pocos discursos... el tuyo como director de la Exposición...

—El del jefe del Gobierno—repuso el señor Cruz Conde—y el de vuestra majestad.

Abandonó el Monarca la terraza central, admiró nuevamente el artesonado mudéjar al descender por la escalera de honor y bajó seguidamente á la Exposición del Libro.

—Esto ya lo había visto con Carvajal en mi último viaje—dijo.

Una visita al pabellón de Méjico. Aquel Gobierno ha dispuesto la construcción de otro, provisional

Fuera ya de la Plaza de España, montó en el automóvil para hacer un recorrido por el sector Sur; pero al llegar á la Plaza de Méjico se apeó y pasó á ver el pabellón de aquellos Estados.

Le recibieron á la puerta el cónsul de Méjico, don Teodomiro L. Vargas; el arquitecto, señor Amábilis, y el constructor, señor Caso.

Significó al segundo su complacencia por la ofrenda de Méjico á España, grabada en el vestíbulo, y admiró luego las manifestaciones de la arquitectura maya, azteca y tolteca revestidas en este pabellón, de cuya estructura y de cuyo carácter hizo grandes elogios.

También exteriorizó su agrado ante la reproducción de las pinturas primitivas, que constituyen un gran atractivo en el exorno del pabellón mejicano.

El Monarca, luego de informarse de la distribución de las salas á los efectos de la Exposición, se despidió de los señores Amábilis y Vargas, expresándoles su gratísima impresión de esta visita.

Un recorrido por el sector Sur. El almuerzo en el Hotel Alfonso XIII

Inmediatamente después, y ya sin apearse del auto, llegó en su recorrido rápido hasta el Stádium, haciéndolo á continuación por el sector Sur para descansar á los pocos minutos en el Hotel Alfonso XIII, donde invitó á un «cocktail» al director de la Exposición, al alcalde y á los señores marqués de Albentos, Traver y Carvajal. Almorzó, sentando á su mesa, entre otras personalidades, al infante don Carlos y señores Cruz Conde, Díaz Molero, duques de Miranda, y de la Unión de Cuba, marqués de Albentos y señor Asúa.

A las tres y media el Monarca se trasladó al chalet del Tiro.

Desde la atalaya ciudadana

Ante la regia visita

SEÑOR:

El modesto vigía de esta atalaya no debe olvidar hoy aquella jornada fausta en los anales de la hispálica ciudad, en la que el pueblo sevillano, impelido por un aliento unánime como pocas veces, desfilara por los patios del Regio Alcázar, elevando respetuosamente hasta la Majestad Real su ferviente anhelo de que fuese otorgada á Sevilla la futura Exposición, cuya residencia, si era una merced, era también una justicia rendida á sus inmarcesibles títulos históricos, una justicia que, entonces, por Vuestra gracia generosamente se hizo.

Y Sevilla durante dieciocho años laboró con entusiasmo en la obra, fundiendo en ella cuanto tenía de más valor: la irradiación, el destello de su espíritu.

Ahora, Señor, en víspera del Certamen americanista—abrazo racial de la madre patria con los pueblos fraternos de ultratlántico—, vuelto de nuevo la Majestad al seno de la ciudad leal, podrá contemplar el conjunto de la labor desarrollada, todo el progreso de esos cuatro lustros fecundos, arranque, sin duda, de mayores desenvolvimientos.

Aquella visita, remota ya en las lontananzas pasadas que doraban entonces felices augurios y esperanzas, y la visita de ahora, florecida de realidades y también de promesas para lo porvenir, son dos fechas que un fiel observador de los dos horizontes de la ciudad no debe, en justicia, dejar de aproximarlas, ofreciéndolas al público como nota culminante del día, al mismo tiempo que como testimonio de la gratitud de la Sevilla nunca olvidadiza de los que contribuyeron á su bien.

Contraste, gratitud, enseñanza... todo eso habrá de ser la regia visita de Don Alfonso XIII en el día de hoy y de mañana.

CASTELAR Y LA EXPOSICION

Suscripción pública

Unos honrados obreros encabezan su lista de donativos con estas palpitantes líneas:

«¡Grande es Dios en el Sinaí!» y grande ha sido la iniciativa de EL LIBERAL en pro del monumento á don Emilio Castelar.

EN ALICANTE

Nuestro estimado colega «El Luchador», de Alicante, comentando nuestra iniciativa y la opinión de «Azorín», dice:

«Efectivamente, Castelar, por su genio creador, por su exaltado patriotismo, merece ser estudiado y enaltecido La idea de levantarle una estatua en los terrenos de la Exposición debe ser recogida y llevada á la práctica.»

LOS DONATIVOS

Suma anterior, 59'45 pesetas.

José Pineda, 1; Victoria Domínguez de Pineda, 1; Manuel Díaz Criado, 2; Mariano Areyzaga, 1; Juan Tassara, 2; Fernando Artacho, 1; José Farfán (de Mairena del Aljarafe), 0'50; Joaquín de Torres, 0'10.

Felipe Gil Gallango, 1; Alfredo Fernández, 0'10; Alfonso Escobar, 0'10; José María Delgado Golmayo, 0'10; Jose Salvador Gallardo, 5; Manuel Pando Fortuno, 0'50; José Candelera, 1; Miguel Bago Quintanilla, 1; Alberto Pazos, 5; Juan M. Vázquez, 0'10; José M. Ortiz Sacasa, 1; José Zambrano, 0'10; Mario Bueno, 0'10; Francisco García Fernández, 0'10; José Veas, 0'10; José Conde, 0'30; Manuel Cossío Verdejo, 0'10; Zacarías Mendivi, 0'10; Salvador Dianes Moscoso, 0'20; Carlos Bernáldez, 1; José García Montalbán, 1; Emilio Montes, 0'10; Pedro Ordóñez, 1; Daniel Bilbao, 1; Ignacio Cañal, 0'50; un admirador, 0'10; Salvador Dianes Leal, 0'10; José Ortiz López, 1; Miguel Fernández, 0'10; Manuel Gómez Moreno, 0'10; Francisco Vorcy, 1; E. Jiménez Cuenca, 0'10; Manuel Duque Calderón, 0'10; José López Cuesta, 1; M. Serrano Vázquez, 0'10; Joaquín Valenzuela, 2; Manuel Blasco Garzón, 5; Gustavo Bacarisas, 1; Luis Iglesias Ruiz, 0'10; Samuel Ventura, 1; Antonio Sequeiros, 5; Joaquín Huelva, 1; Federico Contreras, 0'10; José Gómez Millán, 5; Domingo Darnaude, 1; José Gabriel García Fernández, 0'25; José Revollo, 5; Miguel Bermudo Barrera, 1; Antonio Ariza, 5; uno cualquiera, 0'15; José María Aguilar, 1'25; Hermenegildo Gutiérrez de Rueda, 5.

Luis Molini, 5; J. P., 2; Susto, 0'10; Ricardo Zubiría, 2; Sixto Valenciano, 2; Manuel Pérez Castaño, 0'50; Juan Barrera, 5; Enrique Castells, 5; Gabriel González, 0'10; M. Lloréns, 0'10; Manuel Martínez, '010; Hermenegildo Torres, 0'25; José María Pavón, 0'50; Adolfo Salazar, 0'25; Joaquín Ruiz Portal, 0'25; R. Pérez Delgado, 0'50; Joaquín Pérez de la Concha, 0'30; Alfonso Grosso, 1; Francisco García Ortiz, 0'10; Vicente Zarzuela, 0'20; Modesto Cañal, 5; Rodolfo Cascales, 0'15; Antonio Sáenz, 0'10; Francisco Ayala Sánchez, 0'10; Antonio Hoyuela Gómez, 2; Daniel Valdés, 3'40; Miguel García Bravo Ferrer, 5; Antonio Alvarez, 0'15; Antonio Pérez, 0'10; José Conradi, 1; Julio de la Rosa, 0'50; Antonio Ruiz Teruel, 1; Francisco Zaragoza, 0'10; Jesús Arraci, 0'10; Juan Altube, 5; Eladio Besar, 0'10 José Muñoz San Román, 0'10; Bartolomé Vallepir, 0'10; Emilio de la Rosa, 0'10; Ramón González, 0'10; José María Osuna, 0'10; Andrés Tirado, 0'10; Manuel Sánchez, 0'10; Segura, 0'10; Salvador López, 1; Manuel Sánchez Fernández, 1; Manuel Bermudo Ortega, 2; S. B., 5.

Francisco Bernal, 0'10; Francisco Mendizábal, 0'10; Lolita Puchol, 2; Enrique Morillo, 1; Joaquín Valle, 1; Joaquín Silva, 0'10; Vicente Carrión, 0'15; señora de Carrión, 0'15.

Con diez céntimos: Blas Lledó, Hermeengildo Casas, Francisco Anaya, Timoteo Orbe, Lorenzo Blanco, Luis López Millán, Valeriano Nogales, Antonio Reyes Espejo, Francisco Espejo, Rafael Rodríguez, Martín Gallat.

Francisco Carrera, 5; Juan Carrere, 5; Manuel Otero, 1; Atilio Bertelotti, 1.

José Bello, 0'10; Ramón Mallol, 0'10; José de Montes, 0'10; Eloy Zaragoza, 5; Ricardo Parody, 2; Juan Fernández Martínez, 1; Narciso Espinosa, 1; Manuel Lerdo de Tejada, 1; Francisco Collantes, 1; Leopoldo Conradi, 1; Angel Camacho, 1; Eduardo Gil, 1; Enrique R., Comendador, 5; Francisco Martínez Montes, 1; Rafael Rodríguez de León, 5 pesetas.

Con diez céntimos: José Rodríguez Hidalgo, José Rodríguez Vasco, Juan García Caballos, Juan Garrón Bautista, José Domínguez Calera, Pedro Zamora Trujillo, Domingo Polo Cubero, Antonio Galán Murillo, Casimiro Gordillo, Antolín González, Antonio Gordillo, Sabino Ganadero, Isidoro Bermejo Calleja, Joaquín Chamizo, Ramón Sánchez, Juan Márquez y José González López, Juan Martínez Núñez, 0'50.

Francisco Tassara, 0'10; Angel de la Fuente, 0'10; Luis Duclós, 0'50; Ives Herguilen, 0'20; Juan Lacage, 0'50; Pedro R. de la Borbolla y Serrano, 0'10; Pedro R. de la Borbolla y García Tapial, 0'10; Eloy R. de la Borbolla y García Tapial, 0'10; un Singer, 0'10; José Cru, 0'50; Julio Fernández González, 0'50; José Tristán Borrego, 0'50.

Manuel Pardo Ortega, Manuel Rodríguez Avila y José Cala Alvarez, á diez céntimos.

También con diez céntimos, Rafael Solier, Rafael Solier Muñoz, José Solier, Enrique Solier, Carmen Solier, Rafaela Muñoz, Caridad Muñoz, Francisca Muñoz, Concepción Bellido, Antonio Monje, Eleuterio López.

Manuel Villalobos, 0'50; Amantina Cobos, 0'50.

Manuel Maldonado, 1; Alfredo Margarit, 0'30; Francisco Vinuesa, 0'50; Manuel González Beauchy, 0'10; José Jimeno, 0'10; Nicolás Rodríguez, 0'10; José Ruiz, 0'10; Antonio Fernández, 0'10; Rafael J. Moreno, 0'10; Raimundo Blanco, 0'10; Rodrigo F. García de la Villa, 5.

José Ramos Asencio, 0'10; Juan Escribano, 0'10; Enrique Kapatula, 0'25; José Luis Montoto, 1; un «vechio», 0'20; Alejandro Tonti, 0'10.

Total, 249'30 pesetas.

* * *

SE ADMITEN LOS DONATIVOS EN ESTA REDACCION.

Capitanía general

Esta mañana recibió en audiencia el infante don Carlos al capitán general del departamento marítimo de Cádiz, don Eliseo Sanchíz y Quesada, y al alférez de navío don Manuel Cañal y Gómez-Imaz.

* * *

S. A. R. el infante don Carlos, visitó esta mañana en el Hotel de Inglaterra al capitán general del departamento de Cádiz, para devolverle la visita oficial que le había hecho en su despacho al ser recibido en audiencia.

Este número ha sido visado por la censura.

GOBIERNO CIVIL

El secretario señor Montilla, recibió á los periodistas, á quienes les manifestó que el gobernador y director general de la Exposición, señor Cruz Conde, marchó esta mañana á Los Rosales á recibir al Rey, acompañándole después en su visita por el recinto del Certamen.

De otros asuntos carecía el señor Montilla de noticias que comunicar á los repórteres.

NOTICIAS DEL CORREO

La Guardia civil del puesto de Guadalcanal ha detenido en la carretera que conduce de esta población á Alanís á José Ruiz Moreno, de veinte años, y á su novia Dolores Gordillo, de diecisiete, con la que habíase fugado.

La pareja amorosa ha sido puesta á disposición del Juzgado de primera instancia del partido de Llerena, que la tiene reclamada.

El raptor es vendedor ambulante de efectos de quincalla.

—En La Luisiana, y por la Guardia civil de aquel puesto, ha sido detenido en el olivar conocido por el de «Carril», José Rodríguez Castilla, por haber intentado agredir con una pistola á Juan Romero Segura, guarda de las propiedades de don Gerardo Novales Maltrama.

Ingresos municipales del día 5 de Diciembre

Arbitrios ordinarios.....	8.886'24
Arbitrios indirectos:	
Vinos	4.179'30
Carnes	9.174'15
Grupo 1.°, ley del 14.	5.226'42
Idem 2.°, ley del 14.	2.826'57
Total pesetas.	30.292'68

Una aclaración

Nos manifiesta Francisco Cardoso Romero, aludido en el suelto donde se hablaba del Banco del Sur, que su detención no fué motivada por ser él director del tan cacareado Banco, ni en ninguno de los Juzgados ha tenido entrada nada referente á la titulada entidad en que aparezca el nombre del señor Cardoso.

Hoy, que se encuentra gozando de libertad, quiere hacer constar que nada absolutamente tiene que ver con los encartados por el asunto del Banco, ya que cuantas veces ha declarado en Sevilla y Badajoz por dicho asunto quedó en libertad.

Una tarjeta del señor Cardoso encontrada en poder del titulado director, ha motivado que su nombre se haya mezclado en un asunto de que es totalmente ajeno.

Queda complacido.

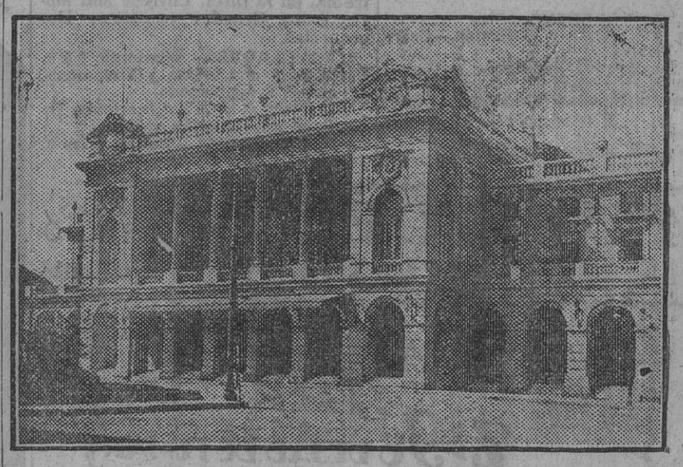

SANTIAGO DE CHILE.—Magnífico teatro municipal, el más importante de la capital.

M.C.D. 2022

"EL LIBERAL" HACE 25 AÑOS

Ojeada retrospectiva

6 DE DICIEMBRE DE 1903

Sobre la salida del poder del señor Villaverde, decíamos:

«Cuatro meses, sólo cuatro meses de poder han bastado para echar por tierra lleno de desprestigio al ministerio de Villaverde. Advino soberbio, traído por una conjura y pretextando la realización de una obra económica, para amañar las elecciones municipales, y tiene que retirarse incumplido el plan económico y en vergonzosa derrota en la lucha de los comicios.

Villaverde no abandona el Gobierno tanto por el obstruccionismo tenaz de los republicanos y por la defección de la mayoría indisciplinada, como por el enorme anatema del país, que, acusador, le arroja.»

—El Monarca llamó á Maura, encargándolo de formar ministerio.

Don Antonio aceptó, aprobando el Rey la siguiente lista de ministros que aquél le presentara:

Presidencia, Maura.
Estado, Rodríguez San Pedro.
Gobernación, Sánchez Guerra.
Gracia y Justicia, Sánchez Toca.
Guerra, general Linares.
Marina, Ferrándiz.
Hacienda, Osuna.
Instrucción pública, Domínguez Pascual.
Agricultura, Allende Salazar.

Los nuevos ministros juraron, celebrando un consejillo presidido por el Rey.

El señor Maura expuso sucintamente el programa del Gobierno, cuyo contenido coincidía en un todo con el mensaje que aprobaron las Cortes en el pasado Julio.

—Decíamos que la designación del señor Sánchez Guerra para desempeñar la cartera de Gobernación había sido en general mal recibida:

Se consideraba que estaban muy vivos los enconos que despertó siendo gobernador civil de Madrid.

Algunos esperaban que desde el banco azul hiciera bueno al desdichado García Alix.

También decíamos que los mauristas se mostraban regocijados, no tanto por el triunfo de Maura como haber caído deshecha y con todos los honores de la ignominia la conjura que elevó á Villaverde al poder.

VIDA DE SOCIEDAD

Ayer, en la iglesia de San Román tuvo lugar el bautizo de la primogénita de nuestro particular amigo don Rolando Goñi y de su bella esposa, don Carmen Fernández. Apadrinaron á la nueva cristiana don Miguel G. Longoria y su joven y bella esposa, imponiéndosele el nombre de María del Carmen, cantándosele al finalizar dicho acto una salve con gran solemnidad.

Con tal motivo recibieron sus padres, abuelos y padrinos unánimes enhorabuenas, á la que unimos la nuestra.

—El marqués de Casa Quijano se encuentra enfermo de gravedad. Con este motivo han llegado de Sevilla sus hermanos los marqueses de Monteflorido; de París, su cuñada la marquesa de Retos y su sobrina la señora de Movellón, y de Madrid, su prima la señora viuda de Díaz de Quijano.

—El próximo día 8, festividad de la Purísima, vestirá su primer traje de largo la bella señorita María de Lizaur y Pablo.

—Se encuentra en Sevilla el barón de Engelbrechten.

—Ha dado á luz con toda felicidad una hermosa niña, primer fruto de su matrimonio, la joven y bella esposa del ilustrado historiador argentino, comisionado por la Facultad de Filosofía y Letras de la Universidad de Buenos Aires para realizar investigaciones en el Archivo de Indias, y distinguido pintor, don José Revello, á quien felicitamos por el grato acontecimiento.

—**PELETERIA BRENPER.** Abrigos y pieles sueltas. Sta. M.ª Gracia, 3.

El Ropero de Santa Victoria

Madrid 6.—Ayer tarde se celebró la inauguración de la Exposición del Ropero de Santa Victoria, en la calle Caballero de Gracia.

Asistieron las Reinas Victoria y María Cristina, las infantas Beatriz, Cristina, Isabel, María Luisa é Isabel Alfonsa, el obispo de Madrid-Alcalá, las presidentas de las Juntas parroquiales del Ropero, la duquesa de San Carlos, la condesa del Puerto, la señorita de Bertrán de Lis y otras personalidades.

La Exposición consta de 38.050 prendas, ó sean 2.050 más que el año pasado.

Entre aquéllas figuran las que las infantas Beatriz y Cristina han confeccionado personalmente en Palacio.

En breve se procederá al reparto de las prendas.

Lea usted mañana EL LIBERAL.

R. I. P. A.

LA SEÑORITA

MERCEDES GUTIERREZ PORRUA

Falleció el día 30 de Noviembre de 1928, después de recibir los auxilios espirituales y la bendición de Su Santidad

Su director espiritual; padres, don Manuel y doña Jacinta; abuela, doña Felisa Salado, viuda de Porrúa; tíos, tíos políticos, demás parientes y afectos, ruegan á sus amistades encomienden su alma á Dios y asistan al funeral, que tendrá lugar el viernes 7 del corriente, á las diez y media de su mañana, en la parroquia de San Andrés, por cuyos favores les quedarán reconocidos.

El duelo recibe y despide en la citada parroquia.

TEATRO DEL DUQUE El Viernes 7, ESTRENO del sainete de SEVILLA Y CARREÑO

La Mejor del Puerto

Música del maestro FRANCISCO ALONSO :-: Con asistencia de los autores :-: A las DIEZ y media

PARA PREPARAR A LA JUVENTUD A LA LUCHA ANTIRELIGIOSA

Moscou 6.—Se anuncia que muy en breve se abrirán las Escuelas especiales dedicadas á preparar á la juventud para la lucha antirreligiosa.

HEPÁTICOS-NEFRÍTICOS-ESTREÑIDOS. = ACEITE MEDICINAL P B. = Venta: en Farmacias y Droguerías

Partido de desempate entre el Valladolid y la Cultural leonesa

Madrid 5. — En el terreno del Rácing se ha celebrado esta tarde el partido de desempate para clasificarse campeón de la región castellano-leonesa entre el Real Unión, de Valladolid, y la Cultural leonesa.

Los equipos se alinearon en la siguiente forma:

Cultural leonesa: Sión, Cayetano, Pepín, Sión II, Moro, Isidro, Pantaleón, Saco, Colina, Chicho y Casán.

Real Valladolid: Azán, Garrote, Martín, Orue, Sarralde, Echevarría, Evaristo, San Miguel, Pombo, Sáinz y López.

En la primera parte del encuentro, los leoneses hicieron tres tantos por uno de los de Valladolid. Estos desarrollaron un bonito encuentro.

Dentro de la categoría de juego de ambos «teams», el Valladolid supera á los leoneses en calidad y técnica, pero en cambio éstos poseen una constitución física que les permite una mayor resistencia que sus contrarios.

En el segundo tiempo, los leoneses hicieron un «goal» más y los del Valladolid dos, terminando por tanto el encuentro con la victoria de la Cultural leonesa, por cuatro á tres.

Del Valladolid destacaron Evaristo, que demostró ser un excelente «equipier». También Pombo hizo un bonito partido con la defensa del equipo, que fué lo más saliente de éste.

LOS MEJORES MUEBLES
los vende SANTANDER-Correduría, 32

Una carta de Poincaré al diputado Chasteneo

París 6.—El señor Poincaré ha dirigido una carta al diputado Chasteneo, que ha hecho pública, en la que expone las condiciones en que un miembro del actual Gobierno (cuyo nombre ha sonado en el asunto de la «Gaceta del Franco», y que es el señor Henri Pathé) ha dimitido el cargo de miembro del Consejo de Administración de la Sociedad Inmobiliaria antes de haber sido nombrado subsecretario de Estado.

Esa Sociedad—añade la carta del señor Poincaré—no tiene además ninguna relación con la «Gaceta del Franco».

REGALOS para las Conchas, como los de la casa de Félix Pozo, ninguno. Los más útiles y económicos. Velázquez, 13

ESPECTACULOS

Funciones para el viernes 7.

TEATRO CERVANTES.— Compañía de zarzuela.
A las cinco y cuarto, **La pícara molinera** y Asunción Granados. A las diez, **La Generala** y Asunción Granados.

DESPACHO CENTRAL de reventa. Las mejores localidades de los teatros Cervantes y Duque. Sierpes, 63. Bar Sevilla.

TEATRO DEL DUQUE.— Compañía de zarzuela.
A las siete y tres cuartos, **Los faroles.**
A las siete y tres cuartos, **Los faroles.** A las nueve, **Las corsarias.** A las diez y media, **La mejor del Puerto** (estreno).

TEATRO LLORENS.—Cine.
La gran jugada y **El cinefón.**—Cuarteto Peralto.
A las seis y á las diez.

PATHE CINEMA
Trenzas doradas, Enciclopedia, Crispulo entre piratas. — Orquesta García Matos.
De seis á una menos cuarto.

SALON IMPERIAL.—Cine.
Locura teatral y **Los músicos.**
De seis á doce y media.

TEATRO ROCIO.—Cine.
Nada de tiros y **Amor y radio.**
De seis á doce y media.

CINE LA ALICANTINA (Jáuregui, 34).—**Corazones y contratos,** estreno, por Billie Dove.

KURSAAL INTERNACIONAL. — Seis media tarde, Sección Vermouth. Diez noche, Sección selecta de Varietés. Gran éxito de Centeno, notable cantador de flamenco. A la una y media, en la pista, Chrissie and Mory, éxito. Grandes «soupers». Dos orquestas.

VARIEDADES.— Vermouth, 6 á 8. Varietés, 8 3/4. Pista y Soupertango, 12 1/2 á madrugada.

OLIMPIA.—De 8 á 1, varietés. De 1 á madrugada, bailes elegantes.

Salón BARRERA.—Bailes, á las 9.

MUEBLES A PLAZOS Y AL CONTADO
JUAN GOMEZ - San Esteban 41 - Puerta Carmona

FUMAD CON PAPEL Zig-Zag
Zig-Zag O DEJAD DE FUMAR
15 cts. librito
EN TODA ESPAÑA

TRIBUNA PUBLICA

Sr. D. José Laguillo.
Presente.

Distinguido señor: Agradecería le diese cabida á la presente en el diario que tan dignamente dirige.

¿Es hora ya, señor director, que alboreando para Sevilla un máximo porvenir esplendoroso y en el que la cultura debe ocupar un puesto importantísimo, que la autoridad se decida á cortar de raíz que toda esquina ó rincón sea convertido en urinario de desaprensivos transeuntes?

Con la pequeña multa que señalan las Ordenanzas, está visto que nada se consigue.

Si vale una idea que en mi modesta persona sugiere, la brindo á quienes están obligados á velar por el ornato de Sevilla, y es que se intensifique la vigilancia en tal sentido con multa mayor y la publicidad en la Prensa de los nombres de los contraventores.

Desagradable es ver fachadas conteniendo muestras de la incultura de chicos responsables; pero indigna que los mayores den peor ejemplo.

Aun habiéndose intensificado la instalación de mingitorios públicos, es de observar que hasta en los sitios más urbanizados, barrio de Santa Cruz, etc., se den esas vergüenzas.

Y si vale la idea y se acoge, sea en bien de Sevilla, á la que todos debemos veneración como verdadero joyel de la gracia de María Santísima.

Su muy afectísimo y s. s., y antiguo suscriptor, Ramón López Verdugo.

S/c. San Julián, 13.

MUEBLES Desde el más modesto al más lujoso. Lo mismo se vende a plazos un dormitorio entero que un ropero suelto.
Precios como ninguna otra casa.
LA SEVILLANA -- Amor de Dios, 23

EN LA CARRETERA DE LOS PALACIOS A LAS ALCANTARILLAS

Vuelca un autocamión y dos de sus ocupantes resultan gravemente lesionados

El coche se incendió, quedando completamente carbonizado

De un grave accidente automovilista dió conocimiento el comandante del puesto de la Guardia civil de Los Palacios al gobernador civil de la provincia.

El suceso ocurrió en el kilómetro 31. El auto-camión de la matrícula de Madrid número 26.896, propiedad de la Compañía de transportes generales, domiciliada en Sevilla en Santo Tomás, 7, marchaba por el citado lugar conducido por Emilio Manuel Cifuente, cuando al dar paso á otro auto-camión de la misma Compañía número 10.411 se separó un poco de la carretera tomando la banda derecha, terreno movedizo, sobreviniendo el vuelco.

Como consecuencia del mismo resultaron lesionados de importancia Manuel Báez Mayo y José Ruiz Amuedo, de veinticuatro y cuarenta y nueve años, respectivamente, el primero de la fractura del pie derecho y el segundo con diversas lesiones en la pierna izquierda y otras partes del cuerpo.

Al sobrevenir el vuelco se incendió rápidamente el auto-camión, acudiendo en auxilio de ambos lesionados y del chofer, que aún permanecían en el coche, Rafael López Vázquez y José Antonio Vidal Sánchez, quienes les salvaron de una muerte segura.

Los heridos fueron trasladados á Los Palacios, en donde fueron asistidos por el médico titular de aquella localidad.

El auto-camión volcado quedó completamente carbonizado. Las pérdidas ascienden á una veinte mil pesetas.

El conductor del auto, Emilio Manuel Cifuente, declaró ante el Juzgado municipal de Los Palacios cuanto con el accidente se refiere y causas que lo motivaron.

Mecanógrafo ó Mecanógrafa

BASE AEREA DE SEVILLA

Existiendo vacante en la Oficina de Mando de esta escuadra una plaza de mecanógrafo, se saca á concurso entre el personal civil de ambos sexos que lo soliciten.

Las instancias deben encontrarse en esta Oficina de Jefatura antes del día 15 del próximo mes, que se procederá al examen de los que lo hayan solicitado.

El jefe de la escuadra, **Guillermo Delgado.**

VIERNES 7 DE DICIEMBRE
APERTURA
DEL RESTAURANT
LA VINICOLA
TOTALMENTE REFORMADO
Los señores DELGADO, MARTIN Y SANCHEZ, invitan a sus amistades a la inauguración, que tendrá lugar el Viernes 7 de Diciembre a las SEIS DE LA TARDE.

Arrollado y muerto por el tren

Una máquina que hacía maniobras en la línea férrea de Cádiz arrolló anoche, destrozándolo, á un individuo que iba por la vía hacia su domicilio, situado en una de las modestas casas del Tiro de Línea.

Por la forma en que apareció el cadáver se deduce que el individuo iría por la vereda cercana á la vía, y el filo de la máquina lo alcanzó en un lado de la cabeza, partiéndosela en dos pedazos. Por el rostro era de todo punto imposible reconocerlo.

El cuerpo estaba fuera de la vía sin herida alguna.

A larga distancia del cadáver había una gorra y un bastón.

Por teléfono avisaron desde la estación al Juzgado de guardia, presentándose á poco el juez de la Magdalena, señor Astola Gurdiola, con el oficial habilitado don Carlos Barrio, empezando á instruir las diligencias propias del caso.

En una cartera guardaba cartas y documentos, por los que fué identificado. Se llamaba Nicolás de Agueda Villar, de sesenta años, era empleado de la sección de Arbitrios del Municipio y vivía en el Tiro de Línea.

Las diligencias de guardia han pasado hoy al Juzgado del Salvador.

NO MAS CANAS
Cabellina Espinar
Venta: Droguerías y perfumerías
Depositario exclusivo:
José Bernáldez, Encarnación, 13.

Tres sucesos

Arrollada por una bicicleta

La niña de seis años Dolores Ruiz, que vive en la calle Marteles número 11, fué arrollada por el ciclista José Sánchez Pérez.

Resultó la chica con una fuerte contusión en un ojo.

Del suceso conoce el Juzgado de San Román.

Detenido por sospecha

Ha sido detenido y puesto á disposición del juez del Salvador Pascual Blanco Sanz. Lo acusa un ingeniero alemán, dueño de un garaje de la calle Venera, 18, de que pueda ser el autor de un hurto de herramientas por valor de un centenar de pesetas.

Pascual niega haber cometido delito alguno.

La cuenta del taxi

Lo de siempre. José Gavilán Leal de veintiún años, que vive Antillano Campos, 21, que se sube en el taxi de Juan Manzano Méndez y deja á deber 70 pesetas.

El mismo chofer lo llevó á la Comisaría, y hoy ha abonado en el Juzgado de la Magdalena, quedando en libertad.

LA CASA SIN BALCONES
Optica de precisión.
Cristales Punktal Zeiss.

ANEMIA
Exigir las Auténticas
PÍLDORAS (o el JARABE)
DEBILIDADES RAQUITISMO CLOROSIS
BLANCARD
Aprobación de la Academia de Medicina

Pathé Cinema
EN BREVE
Janet Gaynor y Charles Farrell en
El Angel de la calle
Film Titan Fox

SE HA REUNIDO EL PLENO DE LA DIPUTACION

Aprobando el presupuesto para el próximo año de 1929

Se ha reunido el Pleno de la Diputación. Presidió el señor Parias (don Pedro), asistiendo los señores Camacho Baños, Ruiz Ramos, Mezquita Fernández, Escobar, Parias (don Juan), Balbontín, Benjumea, Montoto y González de la Hoyuela (don Laureano) y marqués de la Gomera.

Quedó aprobado el presupuesto de la Corporación provincial para el próximo año de 1929.

Se nombró una ponencia compuesta de los señores don Pedro Parias, don Angel Camacho, don Daniel Mezquita, don José Ruiz Ramos, el decano de la Beneficencia provincial y el secretario de la Corporación, señor Montes del Castillo, para que estudien y propongan cuanto se relaciona con el Reglamento por que ha de regirse el Cuerpo facultativo de la Beneficencia provincial.

ACUERDOS DE LA COMISION PROVINCIAL PERMANENTE

Terminado el Pleno se reunió la Comisión provincial permanente, bajo la presidencia del señor Parias, asistiendo los señores Camacho, Ruiz Ramos, Mezquita, Fernández Escobar y Parias (don Juan).

Se aprobaron certificaciones por obras ejecutadas en los caminos vecinales de la carretera de Cazalla á El Pedroso á Real de la Jara; de Peñaflor á los suburbios de Coscoja y Fuente del Pez; de los suburbios de Herradura, Argamasilla y Travieso á la carretera de Madrid á Cádiz; del kilómetro 5 de la carretera de Sevilla á la estación de las Alcantarillas á Isla Menor; de Mairena del Aljarafe á Bormujos; de Palomares á San Juan de Aznalfarache; de Palomares á Mairena del Aljarafe; de Olivares al camino vecinal de Salteras á Gerena, y de El Saucejo á la aldea de la Mezquitilla.

Idem certificaciones por obras ejecutadas por contrata en el camino vecinal de Estepa á El Rubio; de Lantejuela á la estación de Ojuelos; de Puebla de Cazalla á la estación de Ojuelos, y de la Rinconada á Brenes.

También se aprobó el proyecto de acopio de piedra machacada de Osuna á El Rubio.

Idem la certificación de mejoras en el camino vecinal por acopio de piedra machacada que ha ejecutado el representante del Ayuntamiento de San Juan de Aznalfarache.

Se concedió prórroga de quince días para tomar posesión al sobrestante de la sección de vías y obras, don Isaac Rubio Heredia y al contratista don Moisés Ramos Navarro para terminar las obras de acopio de piedra machacada para conservación del firme en el camino de Puebla de Cazalla á la estación de Ojuelos.

Se aprobó la certificación por obras ejecutadas por el representante del Ayuntamiento de Olivares, constructor del camino vecinal de Salteras á Gerena, consistente en mejoras extraordinarias independientes de la que figura para la ejecución del firme.

Se concedió un mes de licencia al funcionario don José de Montes González.

Quedó enterada la Comisión de haberse entregado de la llave de la casa dedicada á Instituto provincial de Higiene, calle Luis Montoto, 91, y haber desalojado la casa calle Juan Rabadán, 46, el inspector de Higiene y abonar la renta de dicha casa.

Se aprobó la quinta liquidación de las obras ejecutadas por el contratista don Angel Blánquez en la casa palacio de la Diputación de primero de Julio á 30 de Noviembre.

También fueron aprobados la factura del arquitecto por su indemnización respectiva á la inspección técnica de dichas obras, y el proyecto de ampliación y reforma de la finca Plaza del Triunfo número 3.

Se dispuso que continúen las obras de reconstrucción de cubiertas del Hospital Central, á condición de no trasnasar la cifra consignada.

Por último, se concedió prórroga al contratista don Julio Villamil para terminar obras de acopio de piedra machacada en dos caminos vecinales.

Se aprobaron asuntos de trámite de Beneficencia y pedidos y facturas.

¿Tiene que hacer un regalo á alguna Concha? Visite antes la
CASA LASTRA.—SIERPES, 9.
Tiene un surtido enorme.

TEATRO LLORENS
Sábado 8 Diciembre
EL HOMBRE QUE RIE
Estupenda película, según la famosa novela del inmortal
VICTOR HUGO
A las nueve y a las once de la noche

EL «GORDO» DE PASCUA
PUEDE CAER EN LA
Confitería de LA CAMPANA
QUE ESTE AÑO REGALA PARTICIPACIONES DE UNA PESETA EN SUS CELEBRES CAJAS SURTIDAS

El público ya conoce de sobra la Exposición de mazapanes y artículos de Navidad que presenta en sus lujosos escaparates el antiguo y renombrado indutrial de esta plaza don Antonio Hernández Merino.

Nos participa el dueño de la popular confitería LA CAMPANA que tiene un surtido inmenso en polvorones, mantecados, alfajores, turrones, torteras y demás golosinas de Pascua.

El señor Herández quiere obsequiar á su clientela incluyendo dentro de las cajas de veinte pesetas una participación de lotería de Navidad de dos pesetas, y en las cajas de diez pesetas una participación de una peseta, que bien puede venir con el premio «gordo».

Recomienda que estas cajas las adquieran antes del día 21 de Diciembre, pues las que se vendan después de esta fecha no llevarán la participación de lotería.

Las cajas surtidas se venden al increíble precio de DIEZ y VEINTE pesetas y contienen lo siguiente:

Caja de DIEZ pesetas

Cinco docenas tortas de polvorón. Dos docenas tortas de Morón. Una docena tortas de Aceite. Una caja de Mantecados especiales. Una caja de Alfajores. Figuritas de Mazapán. Empanadillas de Toledo y Caramelos de Frutas.

Caja de VEINTE pesetas

Cuatro docenas tortas de polvorón. Dos docenas tortas de Morón. Una docena tortas de Aceite. Una docena Polvorones rellenos. Una barra Mazapán de Cádiz. Una barra turrón de Alicante. Una caja de Mantecados especiales. Una caja de Alfajores. Figuritas de Mazapán. Empanadillas de Toledo y Caramelos de Frutas.

Recomendamos una visita á la hermosa confitería para que adquieran cuanto antes su CAJITA, pues los pedidos son tan extraordinarios, especialmente de los pueblos, que puede darse el caso de quedarse sin este espléndido regalo, verdadera ganga de Pascua.

M.C.D. 2022

EN LA FACULTAD DE MEDICINA

Conferencia-concierto

Anoche se celebró en la Sala de actos de la Facultad de Medicina la anunciada conferencia sobre «Harmonías del Sonido», á cargo del reputado doctor don Manuel de Brioude, haciendo la presentación de éste el señor Meneses, por delegación del decano de la Facultad, señor Royo.

Con frase sintética y precisa dibujó la figura del ilustre conferenciante, bajo el triple aspecto de hombre de ciencia, políglota y músico.

No ha muchos años, dijo á continuación el doctor Brioude, se impedía á los autores exponer al público lo que querían sugerir con sus obras, y al llegar el actual modernismo musical, se ha creído más prudente dar una guía al espectador con indicación de lo que quiere representar cada número de los programas, para no torturar los cerebros mejor organizados. Y si ya se ha hecho esta concesión en beneficio de los autores, ¿por qué no se ha de permitir á los intérpretes que digan aquello que estimen oportuno sobre su labor, antes ó después de los conciertos?

Estudia la escritura, la pintura y la poesía, para demostrar el desarrollo de la música en el tiempo: pero no en el espacio, por lo cual el deleite es producido por la mayor actuación del espectador, pues siendo la sucesión de sonidos algo no interpretable como creación de una forma perceptible (al menos en la mayoría de los oyentes), éstos sólo perciben una emoción estética, que directamente lleva á las fibras afectivas, creando, algunas veces una serie de imágenes relacionadas con los sentimientos más afines, y elevándose, otras, á la formación de toda una historia imaginativa, que espolea nuestra inventiva con el goce de una personal creación.

La música, como toda creación humana, puede servir para los fines más variados, desde la provocación de movimientos rítmicos, como en la danza y en la marcha, hasta la intuición de problemas metafísicos, debido á las tres características especiales de la música, el dinamismo, la emotividad y la intuición.

Con perfecto conocimiento del difícil arte de los sonidos, analiza las diferentes escala. Entre los turcos, persas y árabes, los intervalos son de tercios de tonos y no de semitonos, lo cual produce en los oídos occidentles la sensación de una extraña desafinación. En China y en todos los países del Extremo Oriente, tienen nuestra escala de cinco tonos y dos semitonos, empezando por el «fa», con los nombres de sa, ri, ga, ma, pa, da, mí. Habla de la maravillosa gama moderna con las nuevas notas de Guido d'Arezzo, constituyendo la pauta para el desarrollo de las futuras melodías, por la sucesión de sonidos ya cantados ó bien interpretados por uno ó diferentes instrumentos al unísono.

Cabe á Sevilla la gloria de haber sido la primera en definir lo que era harmonía por boca de su preclaro hijo San Isidoro, obispo; «La música harmónica es la modulación de la voz, la concordancia de varios sonidos y su unión simultánea».

En ningún arte, dice, como en la música es necesario el conocimiento de las leyes científicas y de exactas medidas para obtener determinados efectos. Las vibraciones musicales del medio que nos rodea pueden ser recogidas en formas geométricas, y por medio de una proyección nos muestra los bellos contornos obtenidos sobre una placa en vibración, cubierta con polvo de licopodio. Si las moléculas de una substancia sútil se disponen en tan simétricos dibujos, no hay duda de que toda vibración se relaciona preferentemente con una forma geométrica, como también puede relacionarse con un color y hasta con un sabor determinado, lo cual coincide con las Sagradas Escrituras en el hecho de que Dios ha creado todas las cosas con peso, número y medida.

Más tarde estudia las leyes de la acústica con las maravillosas proporciones de la longitud de las cuerdas y del número de las vibraciones, no siendo de extrañar que el origen de la música fuese atribuído al dios Apolo, y que Orfeo no sólo sometiese á los hombres, sino también á los animales más feroces. Debemos procurar—agrega—que la música pierda ese carácter de trivialidad que irrita y hace perder fuerzas, y sea por el contrario una potente creación de energías para despertar, mantener y aumentar nuestras fuerzas orgánicas, intelectuales, sensitivas y sentimentales, en una palabra, todas nuestras energías, terminando su brillante y documentada disertación con una ligera reseña de los diferentes medios de expresión de la música.

Calurosa ovación fué el premio con que la numerosa y distinguida concurrencia, que por completo llenaba la amplia sala de la Facultad de Medicina, festejaba al señor de Brioude, repetida al final de cada una de las obras de Thomé, Chopín, Ascher, Gottschalk, Daquin, Mendelssohn, Mariani y Wagner, ejecutadas al piano con la jugosidad, gusto exquisito y acabada técnica proverbiales en el notable pianista. Y no queremos terminar sin hacer el merecido elogio del bellísimo «Pasacalle» del gran músico sevillano Luis L. Mariani, obra llena de felices atrevimientos, reveladores del completo dominio de la arquitectura musical y de la inspiración fresca y lozana de nuestro eximio paisano, como también protestar de la falta de civilidad de quienes asisten á los conciertos, sin respetar las más elementale leyes de la urbanidad.

FRITZ.

NOTICIAS

Hemos recibido un atento ofrecimiento de don Gastón Mittenhoff en su cargo de presidente del Club Palósfilo y director de la «Revista Hispanoamericana», deferencia que le agradecemos.

Rivera LAS MASCOTAS DE MODA

Ha marchado á Málaga don Francisco Saval Moris. También marchó á la misma capital don Francisco Castillo.

Dr. ZELKOWSKI Alfonso XII, 42 **OCULISTA**

Llegaron de Málaga don Miguel Alvarado, don Manuel Serón con su familia y don Juan Pérez y Pérez.

Pedid la gran marca española CHAMPAN CODORNIU

Regresaron á Málaga los señores de Morales Sierra (don Juan) con sus bellas hijas.

CHAPISTA especializado en trabajos de carrocerías se necesita en Talleres Arteman, Avenida de Miraflores, 15.

Dr. Gómez. Niños. Bolsa, 7.

Han regresado de Jerez de la Frontera los señores de Dávila y Garvey (don Alvaro).

Al visitar el viernes al Señor, no deje de curiosear los escaparates de Pueyo Hermanos, Jesús del Gran Poder, 17, donde se exhiben, además de otros muchos artículos, cientos de Niños de Jesús en todos los tamaños y á precios que llamarán su atención.

JOYERIA TARAVILLO Sierpes N.º 31. Precios sin competencia.

Se encuentra completamente restablecido de las lesiones que padeció en un accidente de automóvil el director de la Compañía de Electricidad, don Manuel Fernández Campos.

REGALOS del día 8
ESTUCHES DE PERFUMERIA
MANICURA Y PEINES
POLVERAS DE FIGURAS
BORLAS FANTASIA
JUEGOS DE TOCADOR
BOLSOS Y PEINAS
VELOS NOVEDAD DESDE 2'50
MEDIAS
SEDA NATURAL DESDE 4 PTS.
PEDRO GOMEZ
Mercería y Perfumería. Velázquez 2

Los arbitrios municipales

Advertencia importante

Hasta el día 20 están expuestas al público para oír reclamaciones, las relaciones para 1929 de los arbitrios siguientes:

Alquiler de solares, arriendo del kiosco de Catalina de Ribera, conservación del acueducto de Santa Lucía, contrata de despojos del Matadero de reses, arriendo de almacenes del Matadero de reses, Censos, cesión de terrenos para la Exposición, aprovechamiento de terrenos comunales y donativos á establecimientos benéficos.

El delegado de Arbitrios llama la atención de los afectados por dichos tributos para que examinen los expresados documentos y vean si están bien clasificados, así en el concepto tributario como en su cuantía, pues pasado el referido día 20, no se admitirá ninguna reclamación que se presente.

Recomendamos al público de buen gusto adquiera los dulces y bandejas preparadas para regalos de la Purísima en la **ANTIGUA CONFITERIA DE SAN LORENZO.**

CIRUGIA.—La Casa **GREEN** ha ampliado notablemente su sección de instrumental quirúrgico. Invítase á los señores médicos á visitarla. Velázquez, 8. Frente Café Nacional

Servicios de Cabotaje de los vapores de
SOTA Y AZNAR
El vapor
Araitz Mendi
admite carga el viernes 7 y sábado 8 del corriente para Cádiz, Huelva, Málaga, Almería, Cartagena, Alicante, Valencia, Sagunto, San Carlos, Tarragona y Barcelona.
Consulten
NUEVOS FLETES
al consignatario, don Eladio Rodríguez de la Borbolla, Almirante Lobo, 22. Teléfono 24.442.

CONCEPCION
Concha ó Conchita
El día 8 es tu día
Si algún amigo ó amiga te pregunta qué quieres que te regale, dile que un objeto de los que vende
PEDRO GARCIA
O'Donnell, 26
Son los más prácticos y los más económicos.

El teniente coronel Herrera ha visitado al Presidente del Consejo para darle cuenta de su reciente viaje por América

El apache Weis dispara contra el Tribunal que lo estaba juzgando, y la policía hace fuego contra él, matándole

SE ORDENA LA DEVOLUCION DE LA CUOTA AL RECLUTA SEVILLANO JOSE MARTINEZ

Madrid 6.—La «Gaceta» de hoy publica una real orden disponiendo se proceda á la devolución al recluta de Sevilla José Martínez Alonso de la cantidad ingresada para reducir el tiempo de servicio en filas.

EL SEÑOR LUCA DE TENA CONTINUA MEJORANDO

Madrid 6.—El ilustre director de «A B C», don Torcuato Luca de Tena, se encuentra hoy bastante más aliviado de su dolencia.

EL MINISTRO DE HACIENDA, REPUESTO

Madrid 6.—El ministro de Hacienda, señor Calvo Sotelo, acudió hoy á su despacho del ministerio repuesto del catarro que le obligó ayer á guardar cama.

REGRESO DEL DIRECTOR GENERAL DE ADUANAS

Madrid 6.—En el expreso de esta mañana ha regresado, procedente de Cádiz y Sevilla, el director general de Aduanas, después de haber dejado dispuestos los servicios especiales para las Exposiciones de Sevilla y Barcelona.

En la Aduana de Cádiz, donde no había sala de viajeros, el director general ha ordenado que se construya una dotada de las mayores comodidades, á fin de que los extranjeros que desembarquen en dicho puerto, para desde él trasladarse á Sevilla y asistir á la Exposición Ibero-Americana que ha de celebrarse en la expresada capital, encuentren el mayor número de facilidades.

EL JEFE DEL GOBIERNO EN LA SECRETARIA DE ASUNTOS EXTERIORES

Madrid 6.—El jefe del Gobierno acudió esta mañana á la Secretaría de Asuntos Exteriores, donde firmó con el ministro del Perú el canje de ratificación del Convenio de propiedad artística y literaria con aquel país.

Después recibió las visitas de los embajadores de Cuba, Italia y los Estados Unidos y al ex ministro de la Corona de Inglaterra y actual presidente de la Compañía de Riotinto, Mr. Geddes.

Esta tarde el marqués de Estella despachará con el ministro del Ejército y con el director de Industrias Militares.

ESTA TARDE HABRA CONSEJO DE MINISTROS

Madrid 6.—Desde el ministerio del Ejército el marqués de Estella se dirigirá á la Presidencia para asistir al Consejo de ministros que se celebrará esta tarde en dicho departamento.

EL TENIENTE CORONEL HERRERA CONFERENCIA CON EL MARQUES DE ESTELLA

Madrid 6. — El Presidente del Consejo ha sostenido esta mañana una larga conversación con el teniente coronel Herrera, quien le dió cuenta de su viaje á bordo del «Conde Zeppelín» y del buen espíritu que ha encontrado en las autoridades y Gobiernos de las Repúblicas americanas para el establecimiento de la línea aérea Sevilla-Buenos Aires.

EL MINISTRO DE FOMENTO RECIBE A UNA COMISION DE REGANTES

Madrid 6.—El ministro de Fomento recibió esta mañana al Presidente y al abogado asesor de la Junta de regantes de Canals, que solicitó se realice un estudio para la redacción de un proyecto de separación de aguas correspondientes á las acequias de Canals, Játiba y Mendia de Chipiona, concediéndose las aguas con una sola toma para su arranque del mismo río Los Santos.

También solicitaron los comisionados que se prorrogue el aumento provisional concedido á la acequia de Canals hasta que se realicen las obras proyectadas.

DISPOSICIONES DE LA «GACETA»

Licencias de Pascua á los funcionarios del Estado

Madrid 6.—La «Gaceta» publica una real orden disponiendo que se concedan licencias de Pascua desde el 20 de Diciembre hasta el 10 de Enero, en número y condiciones que los ministros de cada ramo consideren conciliables con las atenciones de los servicios de todas las oficinas del Estado.

Las tasas telegráficas y radiotelegráficas del próximo trimestre

Real orden anunciando que á partir del primero del próximo mes de Enero y durante el primer trimestre del año entrante las tasas de toda clase de servicio internacional de telegramas, telefonemas y radiotelegramas se percibirán por equivalente de una peseta y diecinueve céntimos de francos oro.

Las indemnizaciones por los accidentes ferroviarios

Se ha publicado una real orden disponiendo que hasta el primero de Febrero el abono de las indemnizaciones correspondientes á los accidentes ferroviarios comprendidos en el seguro obligatorio establecido por el decreto de 13 de Octubre último se haga directamente á los beneficiarios por las propias Compañías de ferrocarriles en que se hayan producido los accidentes mediante una real orden del ministerio del Trabajo y Previsión á propuesta de la Comisión del seguro obligatorio.

El importe de las expresadas indemnizaciones se detraerá por las Compañías al realizar la liquidación trimestral que se determina por el artículo 22 del decreto de la cantidad que se recaude en concepto de impuesto de prima de dicho seguro obligatorio.

OPINION DE LOS ALVAREZ QUINTERO SOBRE SU OBRA «NOVELERA» Y SOBRE EL TEATRO CONTEMPORANEO

Madrid 6.—Los ilustres comediógrafos hermanos Alvarez Quintero han dicho respecto á su nueva comedia «Novelera» lo siguiente:

—Como casi todos nuestros personajes, tiene un punto de realidad. «Novelera» es una mujer un tanto misteriosa que conocimos en Fuenterrabía.

Con respecto al teatro actual, los Quintero han declarado:

Creemos que el teatro moderno no prosperará, por no recoger motivo alguno de arte, y creemos que en el drama en el teatro todo ha sido, es y será creaciones.

Galdós fué un gran creador, y lo demostró cuantas veces fué necesario.

UN NOMBRAMIENTO

Madrid 6.—Se afirma que ayer el Gobierno acordó el nombramiento de presidente de la Sociedad Española de Derecho Internacional á favor del director de la Academia de la Lengua Española, señor Menéndez Pidal.

EL AUTOR DE UN INFANTICIDIO

Madrid 6.—La Guardia civil del puesto de Nueva Numancia, que venía realizando pesquisas para descubrir á los autores del infanticidio descubierto hace unos días en la barriada de Bellas Vistas, consiguió la detención de un individuo calderero de oficio, quien confesó que en Abril último dió á luz una hermana suya y que él arrojó al niño á un colector.

Ha quedado dicho sujeto á disposición del Juzgado.

LUIS BELLO, MEJORA

Madrid 6.—Don Luis Bello, que se encuentra en cama desde hace varios días, ha entrado en período de franca mejoría.

VIOLENTO INCENDIO EN UNA CASA DE LA AVENIDA DE MENENDEZ PELAYO

Madrid 6.—En la plaza del Doctor Verdes Montenegro de la Avenida de Menéndez Pelayo se produjo á primera hora de la tarde un violentísimo incendio.

Quedó destruída á consecuencia del siniestro la armazón del tejado de la casa que habitaba el concejal de este Ayuntamiento don Pelayo Viceta.

NOTICIAS DE PROVINCIAS

En otro artículo que publica hoy "La Veu" el Sr. Cambó se ocupa de la expatriación de los capitales

Barcelona 6.—«La Veu» publica hoy otro artículo del señor Cambó.

«En España—dice—está todavía en vigor el decreto que el señor Alba promulgó en plena guerra para que se pudieran introducir y circular los títulos extranjeros para evitar una evasión de nuestros capitales.

Centenares de millones han salido de España por razón de la anacrónica vigencia de este decreto. El día en que se derogue no peligrará la salida de España de una pesetas más.

Sabido es que hoy tiene una equivocación la salida. Con un cambio sería posible la reintegración, y con una modificación del régimen fiscal serían muchos los que volverían.

No se olvide que España teniendo estabilizada su moneda podría servir de mercado monetario internacional de alguna importancia; pero subsistiendo aquel decreto el capital huirá al extranjero fácilmente.

Llegamos á la conclusión que la situación de la balanza para los españoles es difícil y que hay que ir á la estabilización de la peseta.

De no estabilizarse la moneda, quedará paralizado nuestro crédito y correrá gran peligro la nivelación y el déficit en la balanza de los pagos persistirá.

La balanza de los pagos no puede modificarse con medidas ó decretos. No se puede fundamentar ésta en las malas cosechas y en las catástrofes, sino en una modificación substancial de la política económica é inspirando pública confianza á los capitales hoy emigrados y que pueden volver á España ó volver por lo menos sus rentas.

No puedo terminar estos artículos sin decir unas cosas que, á pesar de su matiz político, espero que la censura las respete.

El capital español no tendrá nunca plena y absoluta confianza para volver á España, ni siquiera cumplirán otras condiciones mientras el régimen actual no haya preparado su normal sustitución.

Para todos los hombres lo primero es despejar la incógnita, y lo más pavoroso es que cada día se demore la sustitución del régimen actual, que lo aconseja la situación de nuestros capitales en el extranjero, en previsión de lo que para entonces pueda ocurrir.»

HUNDIMIENTO EN UN TUNEL

Dos obreros muertos y varios heridos

Zamora 6.—En las obras en construcción en el cuarto trozo del ferrocarril de Zamora á la Coruña, cerca de Puebla de Sanabria, y cuando varios obreros trabajaban, dentro de un túnel ocurrió un desprendimiento de tierra, que los sepultó.

Dos de aquéllos resultaron muertos y varios heridos de gravedad.

¿SUICIDIO O ACCIDENTE?

San Juan del Puerto 6. — En un pozo existente en la posada conocida por la de La Machona apareció anoche ahogado el vecino de esta capital José Romero Rodríguez, soltero, de cincuenta y siete años de edad, el cual momentos antes había salido al corral de la posada, y se cree que á causa de estar embriagado se cayó al pozo, cuyo brocal tiene cuarenta y cinco centímetros de altura.

El Juzgado, que se personó en el lugar del suceso, ordenó el levantamiento del cadáver y su conducción al departamento anatómico para la diligencia de la autopsia.—Corresponsal.

EL CONCURSO DE AVIACION ORGANIZADO POR EL AERO-CLUB DE BARCELONA

Barcelona 6.—Están casi ultimados los detalles del concurso de otoño de aviación, organizado por el Aero Club de Cataluña para los días 8 y 9 del actual.

Para tomar parte en él se han inscrito ya varios aviadores civiles y militares.

El circuíto pasará, seguramente, por Barcelona, Granollers, Tarrasa y otras poblaciones.

LA CONCURRENCIA DE VITORIA A LA EXPOSICION

Vitoria 6.—La Comisión municipal, de acuerdo con el Ayuntamiento, ha acordado la concurrencia de esta provincia á la Exposición de Sevilla, estando en la actualidad haciendo gestiones cerca de los de Bilbao y San Sebastián para que le dejen un hueco en los terrenos que á aquéllas les han sido concedidos con tal objeto.

El "Numancia" ha salido para Mahón

Cartagena 6.—Del Aeródromo de Los Alcázares ha salido el hidro «Numancia», tripulado por el comandante Franco, á quien acompañan los capitanes Arobal, Arillo y Fuentes, los tenientes Rodríguez, Campos y Morena y dos mecánicos.

Llevaban á bordo al general gobernador militar de esta plaza y á su ayudante.

Se dirigen á Mahón, donde visitarán las bases navales de aquella isla.

Mañana saldrán de Los Alcázares para unirse á la expedición en la bahía de Alcudia dos aparatos Dornier, tripulados por los capitanes Gómez y Núñez Zaragoza, el comandante Estévez y el teniente Galán con dos mecánicos.

Dichos aparatos realizarán maniobras en la bahía de Alcudia al mando del comandante Franco.

UNA REPRODUCCION DE LA CARABELA «SANTA MARIA»

Cádiz 6.—La fecha de la colocación de la quilla del buque tanque y la primera piedra de la fábrica de torpedos en los astilleros Echevarría coincidirá con la botadura de una reproducción de la carabela «Santa María».

EN HONOR DE UN EQUIPO VENCEDOR

Ferrol 6.—Continúa despertando gran entusiasmo el triunfo obtenido por el Rácing.

El equipo vencedor ha recibido telegramas muy efusivos de distintos equipos españoles, entre ellos uno muy cariñoso del Deportivo Alavés, con el que luchará el domingo próximo.

En honor de los jugadores del Rácing se celebró un banquete, que estuvo muy animado.

MARCHA DE UN EQUIPO CAMPEON

Palma de Mallorca 6.—El Club Alfonso XII, campeón de Baleares, ha desplazado su primer equipo para Torrelavega.

DENUNCIA POR ROBO

Barcelona 5.—Ana Gil, dueña de una joyería, ha presentado una denuncia contra uno de sus dependientes, al que acusa de haberle sustraído unos pendientes valorados en nueve mil pesetas.

NOTICIAS DEL EXTRANJERO

LOS DAÑOS DEL ULTIMO CICLON EN MANILA

Manila 6.—Según los datos más recientes relativos al último ciclón, ha habido que lamentar la muerte de 392 personas.

Ascienden á más de cien mil las personas que por haber quedado destruídas sus viviendas han quedado sin albergue, teniendo además que sufrir los terribles efectos del hambre, á pesar de las medidas adoptadas para evitarlo.

Los daños materiales ascienden á 225 millones de dólares.

LIGEROS TERREMOTOS EN GUAYAQUIL

Guyaquil 6.—La noche pasada se sintió un ligero terremoto, sin consecuencias.

El movimiento produjo extraordinaria alarma en el vecindario.

EN SANTIAGO DE CHILE SE REPRODUCEN LAS SACUDIDAS

Santiago de Chile.—Se han reproducido las sacudidas sísmicas, no con tanta intensidad como en los días pasados, y sin que afortunadamente hayan causado daño alguno.

LA CONCURRENCIA DE PORTUGAL A LA EXPOSICION IBERO-AMERICANA DE SEVILLA

Lisboa 6.—El Gobierno de las Indias portuguesas ha sido autorizado para abrir un crédito de veinte mil rubias para atender á los gastos de dichas colonias en la Exposición Ibero-Americana de Sevilla.

El Consejo de ministros de Portugal ha aprobado un decreto concediendo facilidades á la Comisión encargada de la mejora de hoteles para preparar hospedajes á los turistas que visiten el país con motivo de la Exposición de Sevilla.

DISMINUYE LA EPIDEMIA DE TIFUS EN LYON

Yyón 6.—Sigue disminuyendo la epidemia de fiebre tifoidea.

Ayer no se dieron más que tres casos, seguidos de defunción.

EL ESCANDALOSO ASUNTO DE «LA GACETA DEL FRANCO»

París 6.—Continúan las investigaciones de la policía, merced á las cuales se ha comprobado la culpabilidad de la señora Harrou y del señor Bloch.

SE PIDE EL NOMBRAMIENTO DE UNA COMISION INVESTIGADORA

París 6.—Con motivo del escandaloso asunto de la «Gaceta del franco», el diputado señor Planche ha presentado á la Cámara una proposición pidiendo el nombramiento de una Comisión formada por cuarenta y cuatro miembros para poner en claro cuantas responsabilidades se deriven del asunto de la «Gaceta del Franco».

El Rey de Inglaterra sigue mejorando

Londres 6.—Esta tarde ha sido facilitado el parte facultativo, en el que se dice que el Rey Jorge V continúa mejorando, habiendo bajado la temperatura y siendo el estado general del regio enfermo más satisfactorio. La infección se está localizando cada vez más.

HAN SIDO CONDENADOS A MUERTE LOS ASESINOS DE LA FAMILIA BLANCHARD

Rabat 6.—La Sala de lo criminal ha condenado á muerte á los dos asesinos de la familia Blanchard y ha absuelto por falta de pruebas á un tercer procesado.

VIOLENTO TEMBLOR DE TIERRA EN CONTANTINA (ARGELIA)

Constantina 6.—Ayer tarde se sintió un temblor de tierra de bastante violencia.

A consecuencia del fenómeno sísmico se derrumbaron dos casas, resultando varios vecinos muertos y otros heridos.

LOS HUELGUISTAS COLOMBIANOS SE HAN ADUEÑADO DE CUATRO CIUDADES

Londres 6.—Según noticias particulares recibidas en Bogotá, los huelguistas, instigados por los agentes comunistas enviados por Moscou, se han hecho dueños de cuatro ciudades de Colón.

Parece probable la declaración del estado de guerra en la provincia de Magdalena.

EL PREMIO NOBEL DE LA PAZ HA SIDO DECLARADO ESTE AÑO DESIERTO

Oslo 6.—El Comité encargado de la concesión del premio Nobel de la paz ha acordado declararlo desierto este año, dejándolo para el próximo.

EL APACHE WEIS ES MUERTO A TIROS POR LA POLICIA

Nueva York 6.—El conocido apache Weis ha sido muerto á tiros ante el Tribunal que le juzgaba por la comisión de cuatro delitos, momentos antes de ser pronunciada su sentencia de muerte.

Al comparecer el acusado ante la presencia del juez, sacó un arma que llevaba escondida, haciendo con ella tres disparos que hirieron á uno de los miembros del Tribunal.

Tres asistentes á la vista, pertenecientes á la policía, dispararon á su vez contra el procesado.

Durante algunos momentos reinó extraordinaria alarma y confusión en la sala. El público y los abogados salieron huyendo desesperadamente, atropellándose los unos á los otros por alcanzar antes las puertas de salida.

El juez se refugió debajo de la mesa y en pocos momentos la sala quedó desierta.

Sólo había en ella el apache, que se defendía á tiros de los disparos que le hacía la policía, parapetada detrás de las sillas de la sala.

Al fin, uno de los disparos de la policía alcanzó al apache Weis, que cayó pesadamente á tierra.

Rápidamente los agentes se acercaron á reconocerlo, pudiendo comprobar que era cadáver.

LOS SUBMARINOS CHILENOS CONSTRUIDOS EN LOS ESTADOS UNIDOS

Callao 6.—Han llegado los submarinos «R-C» y «R-4» que acaban de ser construídos en los astilleros norteamericanos por encargo del Gobierno chileno.

NOTICIERO DEPORTIVO

Un partido de fútbol interesante

Para el próximo sábado, fiesta de la Purísima Concepción, se ha organizado un interesantísimo encuentro en el magnífico campo de la Avenida de Eduardo Dato.

Contenderá el Titán F. C., onubense, contra un equipo del Sevilla Foot Ball Club formado por los jugadores de primera categoría que no se desplazan para el primer partido interregional de campeonato.

El encuentro dará comienzo á las tres de la tarde.

Hace mucho tiempo que no vemos por nuestros campos de juego equipos de Huelva, y consideramos un gran acierto del Sevilla F. C. la organización de este partido, que nos dará á conocer el actual estado del fútbol onubense, en pasado tiempo temible rival del sevillano.

Según nuestras referencias, el Titán F. C. se encuentra entrenadísimo y viene á Sevilla con extradinario entusiasmo, dispuesto á demostrar que el fútbol onubense se halla en camino de reverdecer bien pronto sus antiguos laureles.

El equipo que el Sevilla F. C. presentará el próximo sábado estará formado, como antes decimos, por jugadores de primera categoría, para quienes este encuentro constituirá una prueba de sus aptitudes, con vistas al campeonato de España.

Entre los aficionados ha causado buenísima impresión el anuncio de este partido, que por todo lo apuntado promete ser muy interesante.

EL PRIMER ENCUENTRO DEL SEVILLA F. C.

Ayer quedó resuelta la clasificación de los dos primeros puestos en el campeonato regional de Castilla-León, habiéndose celebrado en el campo del Rácing cortesano el anunciado encuentro de desempate entre la Real Unión, de Valladolid, y la Cultural Leonesa, encuentro que terminó con la victoria de los leoneses, que se clasificaron campeones, y subcampeón la Real de Valladolid.

Como consecuencia de este resultado el Sevilla F. C. se enfrentará el próximo domingo en Valladolid con el subcampeón castellano-leonés, partido que suponemos terminará con la victoria de los sevillanos, ya que no parece posible en este caso una de esas sorpresas tan corrientes en el deporte futbolístico.

BETIS-DEPORTIVO EN LOGROÑO

El primer combate de nuestro subcampeón en los eliminatorios interregionales es de sumo cuidado.

El Deportivo logroñés está formado por jugadores jóvenes, fuertes y pletóricos de entusiasmo, habiendo constituido su actuación en el campeonato guipuzcoano una verdadera revelación. De heroico puede adjetivarse su esfuerzo al conseguir el segundo puesto de Guipúzcoa, la primera vez que interviene en estas luchas, desplazando al tercer lugar á un Club tan potente como la Real Unión de Irún, de tan sólido prestigio.

A pesar de reconocer que el Deportivo de Logroño es un equipo peligroso, confiamos que nuestro subcampeón, poniendo en juego su amor propio, valentía, entusiasmo y depurada técnica, sabrá salir victorioso de esta primera y seguramente durísima prueba.

Ni que decir tiene que el próximo domingo al campo del Real Patronato Obrero acudirá la afición en masa, sin distinción de colores, dispuesta á alentar con sus aplausos al Real Betis Balompié. O.

Unión Aérea Española, S. A.

Hoy, á su hora acostumbrada, ha salido del Aeródromo de Tablada (Sevilla), con dirección á Getafe (Madrid), el avión Junkers «Paloma», tripulado por el piloto aviador señor Coterillo y el mecánico Yagües.

Transportaba cuatro pasajeros, 35 kilos de correo y 39 de carga general.

SALTRATOS RODELL
SALES MEDICINALES
CONTRA LOS MALES DE PIES
Si padeceis de callos o durezas, pies sensibles, que se hinchan e inflaman fácilmente, tomad esta misma noche un baño de pies caliente, en el cual disolvereis un puñadito de Saltratos. Tal baño, siendo ligeramente oxigenado, contiene grandes propiedades curativas, antisépticas y descongestionantes: toda hinchazón y magullamiento, toda irritación y picazón, así como las sensaciones de dolor y quemazón desaparecen rápidamente. Los callos y durezas se reblandecen a tal punto que pueden quitarse fácilmente y sin peligro de herirse. Los Saltratos Rodell reponen los pies y los conservan en perfecto estado.
En todas las farmacias

INFORMACION DE LA VISITA REGIA

FINAL DE LA JORNADA DE AYER

En el chalet de Tablada se disputó ayer tarde una copa, tomando parte en la tirada Don Alfonso y numerosos socios.

Quedaron finalistas Don Alfonso y el señor Osborne, ganando la copa este último.

A las seis de la tarde regresó del chalet de Tiro de Pichones el Monarca, dirigiéndose al Hotel Alfonso XIII, donde tomó el té con los señores Cruz Conde, duques de Miranda y de la Unión de Cuba, marqués de las Torres de la Pressa, marqués de Albentos y Asúa.

Las iluminaciones en el recinto de la Exposición

Desde el hotel, á las seis y media, y acompañado de los palatinos, del señor Cruz Conde y otras personalidades, se dirigió de nuevo al recinto de la Exposición.

En la Plaza de España le aguardaban el alcalde, los miembros del Comité del Certamen señores Caravaca, Sampedro y Molano; el arquitecto general, señor Traver; el director de las obras, señor Carvajal, y otras personalidades.

A la llegada del Rey estaban espléndidamente iluminadas las amplias avenidas afluentes á la Plaza de España y funcionaba la fuente central.

Habíase también iluminado la torre Sur, magníficamente siluetada con bombillas desde el arranque de la cúpula hasta el remate, é iluminado indirectamente, por medio de reflectores, el cuerpo de la torre.

En el cupulín de la torre giraba un reflector potentísimo, que enviaba su cono luminoso en todas direcciones.

La glorieta de San Diego, inundada de luz por medio de los reflectores, ofrecía asimismo un golpe de vista soberbio.

El Rey estuvo contemplando largo rato los preciosos efectos de la fuente en sus variadísimos cambios y el aspecto de la torre Sur, que parecía, por virtud de su iluminación, transparente y fragilísima.

Habíanse encendido también, para estudiar todos los efectos, los distintos pisos en uno de sus sectores.

Don Alfonso bajó al departamento de motores bajo la fuente, y á la salida inquirió numerosos detalles técnicos, que le fueron suministrados por el señor Carvajal.

Por dos minutos fueron apagadas todas las luces de la plaza y de las avenidas, al objeto de que Don Alfonso admirase el funcionamiento de la fuente con toda la potencia lumínica de sus reflectores.

Fué un momento fantástico, de incalculable belleza, acentuada en el cambiante blanco.

Gran parte de la fachada del palacio de la Plaza de España, iluminado por los reflectores situados en la terraza principal, ofrecía de igual modo magnífico aspecto, que Don Alfonso elogió sin reservas.

—¿Qué vendrá á consumir en flúido la iluminación total de la Exposición?—preguntó el Monarca.

—Unos ocho mil kilovatios—le contestaron.

—¿Y el consumo normal de Sevilla...?

—Unos siete mil.

—De modo que solamente la Exposición, en su alumbrado oficial, sobrepasa el consumo de Sevilla—comentó.

En los jardines del Parque

Desde la Plaza de España se trasladó el Rey al estanque de los lotos, mostrándose sorprendido de la indescriptible belleza artística lograda por efectos luminosos de quel apacible rincón.

La proyección de diversos tonos sobre la arboleda; las manchas luminosas del estanque; la constante transformación de la fuentecilla central; la maravillosa combinación, en suma, de luces variadísimas, daban la sensación verdadera de un jardín de ensueño.

Y como en éste, en el estanque de los patos, donde constituyen un poderoso é irresistible atractivo los preciosos surtidores con cambiantes de tonos y formas, Don Alfonso se detuvo largo rato, como en éxtasis.

Admiró luego la artística y graciosa iluminación de los arcos de ciprés que rodean la fuente de los leones; las pérgolas con su adecuada instalación de lámparas de diversos colores; el antiguo «gurugú» del viejo Parque silueteado en su altura por bombillas, y un trozo del Parque con la magnífica intensidad de su alumbrado que lo hará en su día desconocido para los sevillanos.

El Rey fué repitiendo los elogios á cada nuevo aspecto que descubría en el conjunto de bellísimas perspectivas.

En la Plaza de España

Nuevamente regresó el Rey á la Plaza de España.

Allí fué saludado por significadas personalidades y por el delegado del Patronato de Turismo, señor Bolín.

Don Alfonso recorrió el magnífico palacio, espléndidamente encendido.

En una de las altas galerías correspondientes á la escalera que tiene acceso por la entrada de la avenida de Portugal, expuso la conveniencia de cubrir sus paredes con algunos tapices, haciéndole algunas indicaciones respecto del asunto al duque de Miranda.

Finalmente, Don Alfonso entró en el hermoso salón de actos del palacio, que ya había visitado por la tarde, y que tenía verdaderos deseos de ver iluminado.

Le pareció muy bien su alumbrado indirecto, que da á la sala una gran suntuosidad; pero juzgó que su intensidad era excesiva y pudiera dañar la vista, observación de la que tomó nota el señor Cruz Conde.

Durante la visita que el Rey hizo por la tarde á este soberbio salón, que ya tiene colocadas sus cómodas y lujosas butacas, tomó asiento en una, desde la que admiró la bella traza arquitectónica del local.

La impresión que obtuvo en esta visita de la tarde fué gratísima. Así lo expuso á sus acompañantes, á quienes hizo resaltar el acierto con que se había logrado hacer abundante en luces naturales un local cerrado como el que admiraba.

A las siete y media de la tarde se despidió Don Alfonso de todas las personalidades que le acompañaron en estas visitas, dirigiéndose, en unión del duque de Miranda, á sus habitaciones del Alcázar, donde descansó unos momentos y se cambió de traje para la comida en el Hotel Alfonso XIII.

A esta comida asistieron el infante don Carlos, el duque de Miranda y el señor Asúa.

Don Alfonso, el infante y las personalidades ya citadas que les acompañaron retiráronsee del hotel á las doce, para descansar.

* * *

El programa de hoy lo constituyen las visitas á la Algodonera, á los chalets que construye en las inmediaciones del «Stádium» la Sociedad Inmobiliaria España, á la llamada Ciudad Jardín del barrio Nervión y á varios pabellones extranjeros de la Exposición Ibero-Americana.

La guardia exterior del Alcázar

Hoy ha montado la guardia exterior del Real Alcázar una compañía de Soria, al mando del capitán señor Julios Barbosa, correspondiendo la de mañana á Granada.

La compañía irá mandada por el capitán don Arturo Martín Delgado, con los alféreces don Alfredo López y don José Carmona, y abanderado, teniente don Rafael Barbancho.

El Sr. Cruz Conde reafirma de un modo rotundo y categórico que la fecha del 15 de Marzo próximo para inauguración del Certamen, es intangible

Como remate de la labor informativa acerca de la jornada regia de ayer, nuestro redactor encargado de ella se entrevistó con el director general de la Exposición y gobernador civil de la provincia, señor Cruz Conde, quien le manifestó que Don Alfonso había mostrado su complacencia por el estado adelantadísimo de las obras de la Exposición, en su vasto conjunto, y por el acierto así como por la actividad extraordinaria con que llevan á feliz realización la magna empresa el arquitecto general, don Vicente Traver, y el ingeniero director de las obras, don Eduardo Carvajal.

Quiero aprovechar la ocasión—agregó—de exteriorizar ó hacer pública esta grata impresión de S. M., para aducirla como una razón más que desvirtúa los rumores últimamente circulados y lleva á la reafirmación rotunda y categórica de que la fecha del 15 de Marzo próximo, ya señalada para la inauguración del Certamen Ibero-Americano, es intangible.

En honor del arquitecto Moscatelli

Una cariñosa despedida

Los amigos y admiradores del arquitecto de la República Argentina señor don Juan Moscatelli, despidieron ayer al ilustre artista —con motivo de su regreso á Buenos Aires — ofreciéndole un almuerzo en la Real Venta de Antequera, al que asistieron destacadas personalidades de nuestros círculos artísticos y literarios. El acto, además de un sincero reconocimiento á los méritos profesionales del distinguido arquitecto, fué una clara y evidente demostración de cariño hacia la nación argentina, y representó un ejemplo de cálida y efusiva confraternidad hispano-americana, por los elementos que á él concurrieron.

Bastaría con citar los nombres de los asistentes al banquete para dejar patentizada la importancia del acto. Cónsules, periodistas, pintores, arquitectos, ceramistas, profesores y hombres de letras, fueron los que acompañaron ayer al señor Moscatelli, antes de su partida. Y entre la más efusiva camaradería y la más amplia y noble amistad, se dijo adiós á un ciudadano argentino, que supo captarse en Sevilla todas las simpatías, no solamente por su valer personal, sino también por sus destacadas cualidades profesionales y su caballerosidad.

Bien, perfectamente, interpretó el pensamiento de los presentes, á la hora de los brindis, el presidente del Ateneo Sevillano, don Manuel Blasco Garzón. Con su oratoria clásica—en su pensamiento y en su expresión—de relieves propios é inconfundibles, de matices que se multiplican con el correr espontáneo de la palabra, el señor Blasco Garzón habló en nombre de todos con la maestría que se le reconoce. Como en una conversación familiar, donde todos los que escuchan asienten satisfechos de sentirse fielmente interpretados, así fueron aceptados y reiterados por los aplausos los párrafos que dirigiera al arquitecto Moscatelli el presidente del Ateneo, en tono de amable coloquio, sin el protocolo de la etiqueta y sin la estirada seriedad de las ceremonias oficiales.

Fué un banquete espontáneo, de amigos y de camaradas, en cuyo transcurso lo mejor que reinó fué la íntima amistad que une á los presentes, alrededor de un hombre, de un artista, que se va después de convivir con nosotros durante largos meses. Y el sentimiento de su ausencia lo dejó claramente demostrado, en términos fáciles y sencillos, sentidos, tal como lo exigían los instantes de la despedida, el cónsul de la Argentina, don Miguel A. Molina, en cuyas palabras se incluían, no tan sólo los votos de felicidad por el ausente, de sus conciudadanos, sino también los de todos los amigos de Moscatelli, que allí le acompañaban.

También habló Pepe Lafita, como intérprete, singularmente grato á todos, del sentimiento que el alejamiento de Moscatelli producirá entre sus numerosos camaradas de Sevilla.

Fué el banquete de ayer, aparte de su significado sentimental, verdadera conjunción de amistades sinceras y bien conquistadas, que nunca se olvidan y que siempre son un efectivo recuerdo.

Al banquete en honor del arquitecto argentino don Juan Moscatelli, asistieron los siguientes señores:

Juan Moscatelli, Gustavo Bacarisas, delegado de la Argentina, don Hernando Castromán; cónsul argentino, don Miguel A. Molina, cónsul de Chile, don Ramón Olivares; cónsul de Panamá, don Juan A. Susto; presidente del Ateneo Sevillano, don Manuel Blasco Garzón; arquitecto de la Exposición Ibero-Americana, don Vicente Traver; arquitecto de Méjico, don Manuel Amábilis; corresponsal de «La Nación» de Buenos Aires, don Juan María Vázquez; Juan Miguel Sánchez, Federico Castromán, Felipe González Conradi, Ceferino Oróstegui, José Laffitte, Manuel Ramos Rejano, Rojas Marcos, Manuel García Montalván, Rafael Pérez Romero, Gustavo Diaeger, Ricardo de Zubiría, Manuel Casana, Francisco Doblas, Juan A. Cabrera, Francisco Garrido, Manuel Ortega Gómez, Antonio Macías, Eduardo Barrau, José Pascual, José Lafita, E. Pérez Comendador, y Cecilio Sánchez del Pando.

Los asistentes al banquete, antes de retirarse, enviaron á la señora de Moscatelli, como un delicado homenaje á la distinguida dama argentina, un hermoso ramo de flores de las que adornaban la mesa.

Deseamos al arquitecto señor Moscatelli y familia, que parten hoy de Sevilla para embarcarse en Cádiz, un feliz regreso á su patria, y un pronto regreso entre nosotros.

CARTERA DE NOTICIAS

En el expreso de anoche marcharon á la corte el señor conde de Santa Coloma, su distinguida señora é hijos.

Dr. ZBIKOWSKI OCULISTA Alfonso XII, 42

Regresó anoche, en el rápido, de Madrid el marqués de Guadalest.

Tinte "WIKI"
No es el único; es el mejor.

Ha regresado de Madrid á bordo del avión Junkers, nuestro querido amigo don Eduardo Rodríguez Gutiérrez, secretario del Colegio Nacional de árbitros de Andalucía.

El doctor Castells ha trasladado, provisionalmente, su consulta de enfermedades de la piel, á Alameda de Hércules, 48, donde recibirá todos los días de 11 á 1 de la tarde.

La Real Sociedad de Tiro de Pichones de Sevilla celebrará tiradas ordinarias los días 7, 8 y 9 del corriente mes, á la una de la tarde.

Dr. CARTELLE. Oculista H. Militar y Cruz Roja. San Miguel, 8.

La Hermandad Sacramental de la parroquia de Santa María Magdalena celebrará una solemne octava en honor de la Purísima, que dará principio el próximo día 8, á las seis y media de la tarde, siendo el orador el doctor don José Sebastián y Bandarán.

El día de la Inmaculada, á las once, se celebrará una solemne función, estando el panegírico á cargo del coadjutor de la parroquia, don Pedro Palomo.

CASA ROMAN
HERNANDO COLON, 21
tienda (recién abierta). Crema de gruyere Graf, en cajitas de seis porciones y bloques; crema Figer; harina lacteada «El Bebé», sin azúcar, primera marca suiza. Teléfono 25.288

En Lebrija dió á luz felizmente dos hermosos niños la distinguida señora del propietario don Venancio Calderón, al que felicitamos, como á su esposa, hija del finado doctor Labordo, por tan grato acontecimiento familiar.

Homenaje nacional al marqués de Estella

SEVILLA

Don José Pemartín Sanjuán, 1.000 pesetas; don Pedro Parias González, 1.000; don Juan Parias González, 1.000; don José Luis Ramos, 1.000, don Luis de Medina Garvey, 1.000; don Romualdo Arias de Reina, 500; don Angel Camacho Baños, 100; don Manuel Fernández Escobar, 100; don Laureano Montoto y G. Hoyuela, 100; don Eugenio Benjumea Calderón, 100; don Francisco Contreras, 10; don José Garat Rull, 25; don Benito García González, 50; don Manuel Pérez Gallardo, 5; don Luis López García, 5; don Manuel Barrera Bernárdez, 5; don José María Sierra Rebollar, 25; don Raimundo Fernández Cuesta, 25; don Amante Laifón, 10.

SOBRE LAS AGUAS FILTRADAS DEL RIO

Interesante moción del Sr. Sandoval

A la Comisión permanente ha sido presentada la siguiente moción, siendo acogida favorablemente y enviada á informe de los técnicos:

«El capitular que suscribe, tiene el honor de participar á V. E. y á la vez á la Excma. Comisión permanente, su juicio, acerca del régimen altamente perjudicial que para la salud del vecindario de Sevilla se sigue—susceptible en un momento dado de favorecer la explosión de epidemia de incalculable magnitud—en la distribución y uso del agua filtrada del río.

Sabido es, que las mareas, llevan el agua de donde desembocan las letrinas de nuestra ciudad, al sector el río de donde se hace la toma de agua destinada al filtrado, uniéndose esta contaminación cierta y segura, á la probable que traiga ya el agua, por recibir el contacto de las inmundicias de los pueblos, lejanos ó próximos, que vierten en ella.

Los filtros no nos pueden dar garantías respecto á la obtención de un agua desprovista constantemente de bacterias, puesto que ellos no hacen sino que retener las materias orgánicas en suspensión que contiene el agua; siendo aunque cierta, no constante, la acción de las bacterias antagónicas que en película se depositan en una de las últimas capas filtrantes. Ocurre con relativa frecuencia, que se hacen resquebrajaduras ó cisuras en las últimas capas filtrantes, por las que se escapa cierta cantidad de agua sin haber sufrido, ni la acción de las bacterias antagónicas, ni la del tamizado final y sirve para contaminar nuevamente á la gran masa líquida destinada para el servicio público.

Por otra parte, los técnicos bacteriólogos no pueden evitar, á pesar de su constante y meritísima labor, la aparición de una epidemia, por dos razones fundamentales. La una, porque de la gran cantidad de agua no pueden analizar más que la que contenga la muestra ó muestras, y puede ocurrir que la distribución de las bacterias patógenas no sea uniforme en la totalidad del líquido. La otra, porque el análisis lleva consigo el cultivo previo de las bacterias del agua en medio y temperatura adecuada y esta germinación entretiene siempre más tiempo del que se emplea para gastar el agua de donde se tomaron tales muestras.

En consecuencia, que se pueda dar el caso que estos técnicos, cumplien. do maravillosamente con su deber, dieran la voz de alarma cuando el mal estaba ya consumado y la población contagiada, por tanto.

Con motivo de la gran concurrencia de representantes de tan diversos países á nuestra Exposición pudiera ocurrir que personas completamente sanas fueran portadoras de gérmenes exóticos, es decir, que nuestro intestino, por carecer de hábito para alojarlos (inmunidad) ó viceversa, en las personas forasteras, con respecto á los de nosotros, se exaltara su virulencia y dieran ocasión á epidemias, que ensombrecieran nuestra sana alegría en época tan histórica para la patria y para nuestra querida ciudad.

En el momento presente las dos tercenas partes de los habitantes de Sevilla ingieren en mayor ó menor cantidad por mediación de vasos, platos, cucharas, etc., etc., de cafés, restaurantes, hoteles, el agua filtrada del río. Cosa inevitable, puesto que se carece en cantidad y regularidad necesaria para todos los servicios, de la destinada á bebida; carencia que se hace más ostensible durante los meses de estiaje. Fuera preciso para evitar contagios posibles el exigir á cada industrial un autoclave para que estirilizase los útiles del servicio cada vez que se limpiase ó anular todas las acometidas de esta clase de aguas, condenando á la población á un sistema de sequedad inadecuado y antihigiénico.

¿Es esto prácticamente posible?

¿Hay medio de prevenirse contra este mal probable sin prescindir del uso del agua filtrada para fines secundarios? Sencillamente, dotando á esta instalación de otra complementaria de coste escaso (10.000 pesetas como máximo) para la esterilización con el hipoclorito.

He de añadir como detalle de interés y desde el punto de vista económico, que la cantidad acabada de señalar se refiere al coste total de la fábrica de hipoclorito—que habría de instalarse próximo al sitio donde están enclavados los filtros y dirigida por los mismos técnicos que existen en aquel Centro—y este producto saldría así á menos de dos céntimos el litro de disolución (proporcionando las primeras materias), con cuya cantidad habría para esterilizar próximamente veinte metros cúbicos de agua.

Considero, por tanto, que V. E. y la excelentísima Comisión permanente, atenta siempre á tomar en consideración cuanto pueda afectar al bienestar de los ciudadanos, han de dedicarle todo el interés que merece este asunto y resolver en consecuencia con la oportunidad y rapirez necesarias.

No obstante, V. E. determinará, como siempre, lo más adecuado.

Sevilla 4 de Diciembre de 1928.

Con todo respeto, **Santiago Sandoval.**

El festival taurino de hoy en la Maestranza organizado por el regimiento de Soria

Esta tarde, á las tres, en la plaza de la Real Maestranza, se celebrará un festival taurino que ha organizado el regimiento de Infantería de Soria, como uno de los festejos en honor de la Patrona del Arma de Infantería, fiestas á las que este año se les da extraordinaria brillantez.

Matarán dos toros el capitán de Infantería en servicio de aviación, don José Luis Ximénez de Sandoval, y el matador de toros, soldado del regimiento organizador del festival, José del Pozo (Rayito).

Por último, el afamado novillero Pilín, también soldado de Soria, lidiará una vaca.

El festival es por invitación, habiéndose dado entrada á la plaza para los niños acogidos á los establecimientos benéficos de la provincia y del Municipio.

Presidirán la fiesta el general de la brigada, don Ignacio Auñón y el coronel de Soria, don Alfredo López Garrido.

Una familia á punto de perecer intoxicada

Anoche pudo ocurrir un terrible drama por la imprudencia de cerrar las puertas de las habitaciones en las que durante varias horas ha habido un brasero, cuyas emanaciones son siempre dañinas.

En calle Torneo 52, donde habita doña Dolores Rodríguez León, de veintiséis años, hija del jefe de estación de la Plaza de Armas, con ocasión de hallarse dicha señora con un hijo de catorce meses y la doméstica Valvanera Guisado Ortiz, de catorce años, las tres personas en la cocina, cerraron las puertas, no previendo quizás el peligro que suponía tener encendida la hornilla con carbón de piedra, y las tres personas sintieron bien pronto los efectos de la asfixia, cayendo al suelo intoxicadas por el ácido carbónico que emanaba del combustible, siendo milagrosa la llegada del esposo de doña Dolores, que al ver el cuadro que se presentaba á sus ojos y dándose perfecta cuenta de lo que ocurría, abrió las puertas y avisó un coche para llevar á las intoxicadas á la casa de socorro de San Lorenzo, donde los profesores de guardia le prestaron asistencia, logrando reanimarlas.

Doña Dolores Rodríguez, que fué quien sufrió mayores síntomas de intoxicación, fué trasladada en unión de su hijo y de la criada á su domicilio, guardando cama, aunque afortunadamente su estado no es grave, gracias á la oportuna intervención de su esposo.

Comisión de compras del Ayuntamiento

La Comisión de compras se reunirá el próximo viernes 7, á las seis de la tarde, para entender de los pedidos referentes á material para el Laboratorio, Casas de socorro, y farmacias municipales, consistentes en substancias medicamentosas, productos químicos, instrumental y accesorio de cirugía; de pedidos para material de alcantarillado, vestuario para personal del mismo, y herramientas para vías públicas; mobiliario para las oficinas del Cementerio; vestuario para el personal de riegos y Laboratorio, toallas, material eléctrico y de ferretería para el Matadero, combustibles y precintos para el Laboratorio, troquel de sellos, pienso para ganado existente en distintos servicios y material de escritorio é impresos para distintas dependencias municipales.

Los industriales á quienes interese hacer ofertas de precios pueden estar presentes durante la celebración de la sesión referida, por ser públicas sus deliberaciones.

Los antecedentes pueden examinarse en la Secretaría de esta Comisión, donde se presentarán las ofertas.

Sevilla 6 de Diciembre de 1928.

UNA EXCURSION PEDAGÓGICA

La escuela de mar en Barcelona

Atentos á la práctica del conocido refrán «entre col y col, lechuga», hemos hecho en este viaje de estudios cuanto nos fué posible por atemperar nuestra conducta al precepto horaciano de mezclar lo agradable con lo útil. Es decir, que después de pasarnos largas horas viendo funcionar una escuela, discurriendo por las galerías de un Museo, extasiándonos ante las maravillas arquitectónicas de un templo ó examinando códices é incunables en una biblioteca, hemos consagrado algún que otro rato á recrear nuestra vista en las insuperables bellezas urbanas de Barcelona y á respirar el aire embalsamado de sus parques y avenidas. De esta suerte, hemos recorrido la calle de Fernando, sólo por el gusto de contemplar sus suntuosos establecimientos; las Ramblas, por aturdirnos con el movimiento de gran ciudad europea que en ellas se advierte; los paseos de Colón, de la Aduana, de Isabel II, de Gracia, de la Industria, y las avenidas de la República Argentina y de Alfonso XIII—la última de las cuales conduce al real palacio de los Pedralbes—, por gozar de los panoramas y las perspectivas que ofrecen en su longitud de unos cuantos kilómetros, y oficialmente, el Parque Güel, uno de los más bellos y de traza más original que hay en esta población, por el deleite que experimenta ante las creaciones extrañas y singulares, al par que maravillosas y sugestivas del genial arquitecto don Antonio Gaudí.

Pero luego de haber satisfecho nuestra curiosidad de turistas, volvíamos al cumplimiento del deber profesional que nos llevaba hacia estas instituciones escolares de que en Sevilla carecemos.

Una de la más beneficiosas para la salud de los educandos es la Escuela municipal de mar, intalada en un vasto edificio de dos pisos, todo de madera, levantado sobre gruesas columnas de cemento en la alegre playa de la Barceloneta. Reciben enseñanza en esta escuela 180 alumnos, entre niños y niñas, si bien en clases distintas, porque la coeducación de los sexos, lícita en los grados superiores de la instrucción, raya en lo pecaminoso cuando quienes la reciben no llegaron á la adolescencia. La edad de estos alumnos hállase comprendida entre los cinco y los doce años; pero hay el propósito, que seguramente se realizará en el año próximo, de ampliarla hasta los catorce como límite máximo de la edad escolar señalada actualmente por el Estado.

Niños y niñas permanecen en el establecimiento desde las ocho y media de la mañana—hora oficial de entrada—hasta las cinco de la tarde, en que se retiran á sus respectivos domcilios. Peró no se crea que tan prolongada estancia de los alumnos en la escuela origina el «surmenage», uno de los graves inconvenientes que produce la intensificación de la enseñanza; por el contrario, sólo una mínima parte del tiempo destinado á las diferentes clases comprendidas en el horario escolar es la que dedican al trabajo intelectual, y aún aquélla alternando con grandes períodos de descanso ó de recreo. Los chicos llegan á la escuela después de haber tomado el desayuno, de manera que van distribuyéndose por las clases para empezar el trabajo diario. En ellas cursan las materias del programa escolar; pero sometidos á un régimen severo de cambios muy frecuentes de enseñanzas para no fatigar demasiado su atención. A las diez en punto bajan los alumnos á la playa, donde permanecen disfrutando de los tibios rayos solares y de las salutíferas brisas del mar, hasta las doce, hora en que pasan al comedor. Terminado el yantar, duermen hasta las tres; de tres á cuatro se consagran á la labor escolar dentro de las clases, y, enseguida, otra vez á la playa para continuar expuestos á la acción benéfica del astro del día y saturándose de oxígeno.

La enseñanza está dividida en tres grados, correspondientes á las edades de las niñas y niños que la reciben: de párvulos, de chicos medianos y mayores. Hay clases en la planta baja y en la alta, y el moblaje está constituído por mesas individuales de tapa horizontal y sillas, separadas, con asientos de anea sumamente sólidos. La famosa mesa-banco, modelo del Museo Pedagógico de Madrid que hace una treintena de años causó una revolución fácilmente explicable en las viejas escuelas españolas, condenando al ostracismo á aquellas otras mesas, muy siglo XVIII, de tres metros ó más de longitud, en las que se acomodaban como Dios les daba á entender muchachos de tallas bastante desiguales, ha sido proscrita de estos centros educativos en razón á los inconvenientes que su uso presenta.

Cuantos objetos continen las clases están pintados de color azul marino con filetes y adornos amarillos, como los muebles de estilo sevillano, y aunque muy distantes de poder servir de modelos para un arte depurado y exquisito, ofrecen un golpe de vista en extremo simpático por el contraste de las tonalidades y la rústica sencillez del procedimiento.

En una de las clases del piso principal vimos un buen piano que se utiliza á diario para acompañar los cantos de los alumnos, y en uno de los ángulos del mismo salón se alza un pequeño teatro de marionetas que sirve de solaz á aquéllos, quienes esperan con ansiedad indescriptible la llegada del jueves, día señalado para las representaciones.

Del mismo modo que en las escuelas de Bosque, uno de sus departamentos hállase destinado á enfermería y botiquín, dotado de cuantos elementos se precisan para una cura de urgencia. La biblioteca está bastante nutrida de libros escogidos por lo propios escolares, quienes atienden á su progresivo aumento mediante aportaciones individuales obligatorias. Cada uno de aquéllos entrega semanalmente diez céntimos para el indicado fin, de manera que al terminar el año, la recaudación se ha elevado á cerca de mil pesetas. Una comisión de niños, designada por sus compañeros, adquiere en las mejores casas editoriales de la capital los libros que desean, con descuentos muy considerables, y asimismo, por la democrática ley del sufragio universal, es elegido el bibliotecario.

El comedor es bastante amplio, y en él se hallan colocadas doce largas mesas. A primera vista parece la caseta de un puerto de mar, preparada para la celebración de un banquete. De ordinario, la comida se compone de sopa, cocido y postre; pero dos veces á la semana, la primera se honra esponjándose en suculento caldo de gallina, alarde gastronómico que supera hoy á los famosos de Lúculo y Heliogábalo con sus fuentes de sesos de faisán y de perlas disueltas en vinagre. En una habitación próxima al comedor se guardan las hamacas en que los escolares duermen la siesta.

La escuela está dotada de maquinaria, movida por la electricidad, para el lavado de la ropa de baño y de los manteles, servilletas y paños de cocina.

Consta el personal docente de un director—don Pedro Vergez—, un maestro y cuatro maestras; y el subalterno, de un conserje, bastante ilustrado por cierto, y varios servidores femeninos, á quienes están encomendadas las tareas culinarias, así como las demás que requiere el cuidado de los niños más pequeños.

La Escuela de Mar es otra de las instituciones pedagógicas de Barcelona que más contribuyen á hacer efectiva la conocida máxima de Juvenal: «Mens sana in corpore sano». En su recinto, aparte de consagrarse la debida atención al desarrollo de las facultades anímicas, se procura con todo esmero fortalecer el delicado organismo de los niños, manteniéndolos en contacto casi permanente con los dos factores de mayor importancia para una acertada profiláxis que destruya los gérmenes de las dolencias infantiles originadas por una alimentación insuficiente y por un género de vida malsano: el sol y el aire.

Al salir de este lugar consagrado á una obra tan generosa y simpática, no pudimos contener los elogios para una Corporación que á la vez que contribuye á que su ciudad sea en magnificencias urbanas la primera de la nación, pone todo su empeño en atender amorosamente á lo que vale más que aquéllas: á la vida de los niños, que han de ser en un porvenir muy próximo los continuadores de la labor inmensa que su paternal Ayuntamiento realiza.

Manuel Contreras Carrión.

Botas y zapatos caballero
todo suela, superiores, gran moda.
BOTAS á pesetas 12 ZAPATOS negros, á 15
Alfalfa, 10, esquina á Candilejo.

SOMBREROS GARCIA
Fieltros Fernández y Roche
y de las mejores marcas italianas
CANDILEJO, 3 SEVILLA

En todos los hogares, por modestos que sean, debe ocupar un lugar la Revista
La Moda Práctica
Es la más económica. Dos números al mes, 75 céntimos. Diríjase á esta Administración, García de Vinuesa, 30, y se le servirá gratuitamente un número de muestra.

R. I. † P. A.

LA SEÑORA

Doña Felisa Castaño Silva

Falleció en Espartinas el día 6 de los corrientes,

después de recibir los Santos Sacramentos y la bendición de Su Santidad

Su director espiritual; hermanos, doña Antonia, don Manuel y doña Plácida; sobrinos, don José, doña Isabel, don Félix, doña Loreto y don Manuel Echegoyán Castaño y don Rafael León Silva; primos y demás parientes y afectos, ruegan á sus amistades encomienden su alma á Dios y asistan al sepelio de su cadáver que tendrá lugar en el día de hoy, á las tres de la tarde, por cuyas obras de caridad cristiana les vivirán agradecidos.

El duelo se recibe en la iglesia parroquial de dicho pueblo y se despide en el domicilio de la finada.

M.C.D. 2022

NOTAS REGIONALES

SANLUCAR

Necrología

La enfermedad que desde hace unos días venía padeciendo el alcalde de la vecina villa de Chipiona ha tenido un funesto desenlace. Ayer tarde, rodeado de su familia, y después de haber recibido los Santos Sacramentos y la bendición de Su Santidad, entregó su alma á Dios.

Era don Francisco Florido Castro un hombre joven, acababa de cumplir los treinta y ocho años. Hace poco tiempo ingresó en la política activa, y debido á sus especiales dotes de carácter, á su bondad, que no exceptuaba la energía cuando llegaba el caso, fué propuesto, con el beneplácito de todos sus conciudadanos, para la Alcaldía de Chipiona. Aceptó, y de su labor quedará imborrable recuerdo. Vías que en otro tiempo constituían un baldón por el estado de abandono y suciedad, fueron arregladas, asfaltadas. La misma administración de la villa se encuentra hoy en período floreciente. De ahí que el pesar producido en Chipiona por el fallecimiento de su alcalde haya tenido su más palpable manifestación en el acto del sepelio. Todos los chipionenses, sin distinción de clases, acudieron á él. De Sanlúcar, donde tantas simpatías gozaba el fenecido, se desplazó un considerable número de amigos para acompañarle á la última morada.

A las cuatro en punto de la tarde, organizóse el fúnebre cortejo. El féretro fué conducido al cementerio en hombros de los amigos. Las cintas que pendían de ataúd eran sostenidas por personas de la íntima amistad del finado.

El duelo fué presidido por el alcalde accidental de Chipiona, que ostentaba la representación del señor gobernador civil de la provincia, y varios parientes del difunto. También iba en la presidencia del duelo una Comisión del Municipio sanluqueño, integrada por el primer teniente de alcalde, señor Sánchez González, concejales señores Hidalgo, Ocaola, Colón y secretario, señor Asquerino.

A su desconsolada viuda, hijos y demás parientes, testimoniamos desde estas columnas la expresión de nuestro más sentido pésame.

Mordido por un pez

En la clínica de la Cruz Roja ha sido curado de varias mordeduras en ambas manos, causadas por un pez, de los que aquí llaman «chucha», el marinero Antonio Pomares Ulrric, de cuarenta y ocho años.

Las tales mordeduras han sido calificadas de pronóstico reservado.

Notas varias

Llegó á ésta, su pueblo natal, para pasar unos días al lado de sus padres, el teniente de navío, comandante del submarino «B-6», don Fernando Bustillo Delgado.

—Pasa unos días en Castilleja de la Cuesta, la distinguida señora condesa de Monteagudo.

—De esa capital llegó don Modesto García de Vinuesa.

—También llegó de esa capital, con motivo del fallecimiento de su abuela, los señores de Benítez Mata (don José).

Con el mismo triste motivo vinieron de esa, en automóvil, la distinguida señora doña Dolores Angulo, viuda de Moreno (don Enrique).—Zambrano.

VILLANUEVA DE LAS MINAS

Bendición de una fuente pública.—Otros actos con motivo del día de la Patrona

El día de nuestra Patrona, Santa Bárbara, resultó espléndido, dando con ello mayor realce á los distintos actos que se celebraron con este motivo.

Por la mañana fuímos invitados á la bendición y entrega al vecindario de un hermoso depósito de agua para el abastecimiento del núcleo de Villanueva del Río, emplazado en la calle Nueva de dicho grupo. Á este acto asistió el batallón infantil de legionarios con sus respectivas bandas de música y cornetas, trasladándose á dicho poblado en automóviles cedidos, con reconocida galantería, por la Compañía de M. Z. A. y particulares.

La entrada en el pueblo fué un éxito más de los que viene teniendo este simpático batallón.

Por el señor cura párroco de la iglesia de Santiago y el de Alcolea del Río se procedió á la bendición de la fuente, á la que se le impuso el nombre de Alfonso XIII, á cuyo final el señor Mateos dió las gracias al Ayuntamiento y á todos cuantos hubieren contribuído, en nombre del pueblo, por la mejora tan importante que representa esta obra.

A continuación el señor alcalde, don Bonifacio Pozuelo, pronunció un breve y elocuente discurso, en el que hacía constar su satisfacción por el bien realizado, diciendo al final que las pesetas que habían de invertirse en banquetes ú otros agasajos en honor de las personas invitadas al acto las entregaba al señor cura para que las repartiera entre los pobres necesitados de la localidad.

Hizo igualmente elogios al señor Gómez Torga, ingeniero de las Minas de la Reunión, como representante de la Compañía de M. Z. A., por su desinteresada ayuda en esta obra, facilitando el material necesario para su realización. También es digno de elogios el señor Gordillo García, teniente de alcalde de este distrito, donde se ha emplazado la citada fuente, pues gracias á sus acertadas gestiones, unas veces informando al Ayuntamiento de tal necesidad y otras dignas de tenerse en cuenta, se ha llegado á la realización de este fin.

—Por la tarde se jugó un interesante partido amistoso de fútbol entre el reserva del Sevilla F. C., en el que figuraban varios elementos del campeón, y el local Minas de la Reunión.

En un principio el Minas mostróse bastante fuerte, no saliendo sus jugadores del campo contrario; pero una arrancada del Sevilla, en que logró el primer tanto, desanimó de tal forma á nuestros hombres, que ni siquiera hacían por apoderarse del balón. Hay que hacer constar, desde luego, que nuestro equipo estuvo muy desgraciado, ya que hubo veces en que un nutrido tiroteo en la puerta contraria no pudo hacer ni una sola vez blanco.

El Sevilla jugó muy bien, ganando por dos á cero.

—Por la noche un estupendo baile en el Casino Obrero y dos funciones de cinematógrafo, en las que se proyectó «El gran combate».—Corresponsal.

ECIJA

NOTAS VARIAS

El señor Primo de Rivera ha telegrafiado al gobernador civil de la provincia y éste á su vez á nuestro alcalde, señor Saavedra, para que le sean entregadas al guarda Miguel Sierra Cano, que, como se recordará, mató un lobo que hacía grandes estragos entre el ganador lanar de estos contornos, la cantidad de cien pesetas como premio á su valerosa hazaña.

—El domingo último jugaron un interesante encuentro de fútbol los equipos locales Ecija Spórting Club y Astigi F. C., ganando este último por dos á uno. El partido resultó muy animado.

—Continúan con gran actividad las obras de adoquinado de la carretera general, y, como se dijo, estas obras quedarán terminadas antes de fin del corriente año.

Trabajan gran número de obreros y la obra que están realizando es muy buena y duradera.

—Ha tomado posesión del mando de este escuadrón de la Remonta y de comandante militar de la plaza, el nuevo coronel de Caballería, don Hernán Avila Cantó.

Sea bien venido.—Roldán.

NERVA

PARTIDO DE FUTBOL

El pasado domingo 2 de Diciembre se celebró en el campo de Marismilla un interesante encuentro de fútbol entre los primeros equipos del Spórting Club de Sevilla y el local Iberia F. C.

Hace el saque la gran artista sevillana del arte frívolo Estrellita Castro, y empieza el partido dentro de un fuerte nerviosismo por parte de ambos onces.

Poco después se imponen los sevillanos, que llegan á dominar con poco fruto, pues el marcador, á pesar del dominio, no acusa nada en su favor. Los locales aprietan; pero los sevillanos se defienden bien. Con empate á cero termina el primer tiempo. Comienza la segunda parte, y á poco se ve el tanto para los locales; pero la zaga aleja todo peligro.

El resto del partido se juega con dominio alterno, y por pocos milímetros sale el balón rozando el poste de un fuerte «schoot» de Juanito á la meta local.

Durante los últimos minutos domina netamente el Spórting; pero el árbitro señala el final con un empate á cero.

En resumen. El partido fué bueno. Los sevillanos no esperaron dar con un equipo tan acoplado como el local. Se distinguió en primer lugar Oñate, que dió un buen partido. Fué el mejor de su equipo, siguiéndole Juanito, y Moreno en la puerta estuvo acertado. Los demás, bien, y por los locales, Alfonseca, que con su acertada labor libró á su equipo de serios compromisos, y Ramos, que le ayudó bastante en la zaga. Muy bien Cuadrado, Arsenio y Urbano. Los demás cumplieron. —Corresponsal.

Audiencia

La Sección primera ha visto el sumario tramitado en el Juzgado del distrito de la Magdalena contra Antonio García Plasencia, por homicidio por imprudencia temeraria.

El abogado fiscal, señor Ruiz Sánchez, solicitó la pena de un año y un día de prisión correccional y 500 pesetas de indemnización, y el defensor, señor Valverde, la absolución.

—La Sección segunda conoció de la causa prevenida en el Juzgado de Estepa contra Manuel Romero Pérez, por tenencia de arma sin licencia.

El abogado fiscal, señor Sunmerd, interesó la pena de un mes y un día de arresto mayor y multa de cien pesetas, y el señor Ramos Hernández, encargado de la defensa, la absolución.

—Ante la misma Sección compareció Manuel Gómez Muñoz, procesado en el Juzgado de Utrera como autor de un delito de atentado.

El fiscal anterior modificó sus conclusiones, atenuando el hecho solamente como resistencia, y pidiendo la pena de un mes y un día de arresto mayor.

Para la defensa asistió el señor Rodríguez Alarcón.

T. S. H.

Programa para hoy viernes 7 de Diciembre.

Sobremesa, de dos á tres de la tarde:

Orquesta de la estación: «¡Qué chula soy!» (pasodoble), Boisset; «Caricias de seda» (fox), Faura y Hugo, y «Miss Hervet» (selección), Andram.

Discos de gramófono.

Orquesta Criolla: «Orgías», Alvarez; «Azucena» y «Tradición», Frontera.

Por la noche, de nueve y media á once y media:

Primera parte.—Orquesta de la estación: «Los ángeles» (fox melodía), Godoy y S. de Ronda.

Noticias de Prensa, cotizaciones de Bolsa y mercados y boletín meteorológico.

Orquesta: «Sombras» (serenata), Font y Anta.

Segunda parte.—Orquesta: «Rapsodia noruega núm. 1», Svendsen, é «Iris» (selección), Mascagni.

Señor Ruiz: Romanzas.

Orquesta: «Les hussards de 93» (obertura), Thony.

Señorita Pilar Casanova: «El cabo primero» (romanza), Caballero, y «La generala» (leyenda), Vives.

Orquesta: «Legende» (solo de violín por el señor Fons), Wieniaœski.

Señor Ruiz: Romanzas.

Orquesta: «Plein de tendresses», Bentz.

Señorita Pilar Casanova: «Jugar con fuego» (romanza), Barbieri, y «El sobre verde» («Peluconas»), Guerrero.

Tercera parte.—Cante flamenco, por Lolita la de Triana y Flores.

Bailables, por la orquesta.

Cotización de Bolsa

Madrid 6

Francos . .	24.20
Libras. . .	30.02
Dólares . .	6.19 1/2

Crónica de sucesos

Arrollado por un tranvía

En el barrio de Nervión fué ayer tarde arrollado por un tranvía de los que hacen servicio á dicho barrio Antonio Rubio Miguel, de 45 años, el cual fué trasladado á la casa de socorro del Prado, donde los facultativos de guardia le apreciaron al lesionado una herida contusa con hematoma en la frente y fuerte conmoción cerebral.

Después de curado de primera intención pasó el citado individuo al Hospital Central en una camilla de la Santa Caridad.

Herido en reyerta

En la casa de socorro de la Alhóndiga fué anoche asistido Manuel Romero Amores, de 37 años, que habita en calle Sol, 73, de una herida inciso-punzada al nivel de la horquilla external, no penetrante al parecer, la cual le causó en riña en la plaza de los Terceros Antonio Ruiz Plaza, que se dió á la fuga.

CENTRO CULTURAL DEL EJÉRCITO Y LA ARMADA

Mañana sábado, festividad de la Purísima Concepción, se celebrará en los salones del Casino militar un baile de confianza, que empezará á las diez de la noche.

Por lo señalado del día y la brillantez que revisten estas fiestas, es de esperar que el baile esté animadísimo.

Tocará la orquesta de nueva creación Piavi-Saja, que dirige el maestro Robles.

Indicador Económico

Cada palabra 10 céntimos por día
Pago anticipado

MEDICOS

Venéreo, Sífilis, Males secretos, Matriz, Piel. Doctor Oñate, Especialista. — Mata, 14.

Doctor Castells, enfermedades de la piel. De 11 á 1. Alameda Hércules, 48.

ARRIENDOS

Almacenes, se arriendan detrás de la Trinidad. Viuda de Holgado.

Arriendo almacenes chicos y grandes. Velázquez, dos.

Bajo para oficinas, Boteros, 25.

Almacenes y garaje, Juan Rabadán, 38.

Para uno ó dos señores dos habitaciones amuebladas, con balcones á la calle, Tomás de Ybarra número 38, principal.

Alquílanse espaciosos almacenes, Maravillas, 3.

Arriendo casa entera y establecimiento, Corredu ría, 21.

Arriéndase casa Antonio Salado, 9, baño, garaje.—Verse, de tres á cinco.

Alquilo accesoria, 2'50 pesetas diarias, Potro número 1.

Arriéndase espacioso salón para oficina ó similar. Precio módico. — Alvarez Quintero, 51.

Muy interesante. Casa entera entre Campana y Plaza Nueva se arrienda por dos ó tres años, con ó sin establecimiento. Razón, Casa Sin Balcones.

Arriéndase piso amueblado frente Catedral matrimonio ó dos señoras para Exposición. Razón puesto cerillos.

Arriéndase accesoria Pureza, 19.

Se arrienda piso gran confort. Razón, San Eloy, 25.

Casa y 4.000 metros terreno carretera nueva Carmona. Razón, Pasaje Vila, cuatro.

Se arrienda un local en piso principal, con entrada independiente, propio para almacén o estudio, en calle Almansa, 17. La llave, el portero de enfrente.

Se arrienda hermosa casa propia para huéspedes durante Exposición. Razón, Castelar, 4, principal

Piso económico espacioso. Razón, Buen Viaje, 13

Habitación amueblada, matrimonio, caballero solo. Res. 17, bajo.

Piso amueblado, Jesús Gran Poder, 92.

Pisito amueblado, San Pablo, 55.

Hermoso piso nueve amplias habitaciones, cuarto baño, se arrienda, 10 pesetas diarias. Argote Molina, 16, segundo.

Arriéndanse pisos moderna construcción, Juan del Castillo, 10. Puerta Carne.

Casa siete habitaciones y jardín. Razón O'Donnell, 25. Soto.

Casa particular cede habitación meter muebles.—Aguiar, 4.

Hermosa casa particular baño, admitiría familia honorable. Rioja, 1. Montes.

Piso nuevo, 150 pesetas, Santas Patronas, 43, 4.º

Arriéndase Arrayán, 19, principal, tres habitaciones, 95 pesetas. Razón, portería.

VENTAS

Para comprar preservativos goma irrompibles, dirigirse siempre San Eloy, 30. «La Inglesa».

Cascos sombreros señora muchos colores, 8 y 12 pesetas, Sombrerería Lora, Sierpes, frente Correo.

Véndese moto inmejorable condiciones toda prueba. Bécquer, 24.

Ocasión, piano estudio, véndese, Torrejón, 12.

Registradora «National», Rodrigo Caro, 19.

Véndese casa Cerro del Águila, 12.500 pesetas. Razón: Antonio Salado. 21.

Se vende una marquesina de la lona de cuatro y medio metros de largo, en calle Sierpes, número 68.

Sillas, sillones, veladores, banquetas para bares, plegables, de Vitoria. Dos de Mayo, 32, bajo.

Camión Dodge, véndese carrozado para carga dos toneladas. Garaje San Miguel. Muro de los Navarros.

Véndese carrocería veintidós plazas para ómnibus. Garaje San Miguel. Muro Navarros.

Muebles y Ferretería, véndese máquine circular con motor dos y medio caballos Feria, 2.

Sierra cinta un metro volante, juego bolas. Razón, San Hermenegildo, 12, segundo, E.

Véndese máquina de escribir Underwod barata.—Temprado, 6, 2.º izda.

Gran negocio. Espaciosa bodega sitio céntrico se vende con vivienda ó sin alla. Informes, don Ramón, Las Campanillas. — Sierpes, 15.

Ocasión: Fiat 8 HP dos plazas, casi nuevo. San Pablo, 10. Ferretería.

Muebles: Silla comedor, un duro; mesa noche, cuatro; mesa comedor, seis; cama con sommier, diez; Dormitorios. Comedores. La Argentina, Feria, 39.

Se vende solar 1.262 metros, primera línea. Casi frente Pabellón Real Exposición. Razón: Tetuán, 24 y 26; de diez a doce.

Muebles plazos y contado. Dormitorios y comedores económicos. Mateos Gago, 16.

Se venden puertas y rejas usadas. Razón, San Vicente, 26.

OFERTAS

Capitonnés. Guardamuebles. Mudanzas. Camiones para transportes, Soto. O'Donnell, 25.

Plisados, incrustaciones, bordados. Casa Huerta, Marqués de Santa Ana, 21. Vainicas, 20 céntimos. Teléfono 23.290.

Diabéticos: Análisis de orina, 2'50 pesetas. Laboratorio doctor Cuerda, Cánovas del Castillo, 4.

Mudanzas. Capitonnés. General Polavieja, 26. Teléfono 23.100.

Niquelados. — Plateados. Dorados. Vidrio, 24. Teléfono 25.440.

Para atender otro negocio traspásase aperitivo, Prim, 56. Carmona, buen sitio.

Traspásase tienda quincalla, otros artículos, mejor sitio Sevilla, junto Plaza Encarnación. Razón: Viriato, doce, principal.

Para licenciados Ejército Armada, 51 plazas bomberos, 78 pesetas semanales. Urge envío documentación. Informes, Domínguez. Marqués Paradas, 6, bar.

Traspaso cacharrería con vivienda. Eslava, 3.

Traspaso establecimiento comestibles barato. Razón, Rivas, Sol, 66.

Traspaso urgente casa instalación camas sitio más céntrico Sevilla, alquiler favorable. Razón, Peral, 12.

Se traspasa ó se arrienda establecimiento. Razón. San Bernardo, 28.

Especialista para afilar maquinillas de pelar, Real. Teodosio, 103.

Arquitectos, contratistas Ofrécese joven activo conocimientos teóricos prácticos construcciones general. Razón, Corona, 8.

Almoneda, hay un dormitorio, Itálica, 3.

Automovilista Desea uster cochera para su auto ó cómodo hospedaje? El Gran Garaje Hotel se inaugurará el día primero de Marzo próximo. Plaza del Sacrificio número 3 (calle Oriente)

Ofrécese cocinera, buenos informes, Pedro Miguel, 6.

Niquelados, plateados, el mejor, Crespo, Guadalquivir, 4. Teléfono 25.280.

Lecciones francés, Bailén, 5, pral.

Propietarios: Aprovechen buenos tiempos haciendo un piso á su casa, poniéndola en más renta. Si no tiene dinero se lo prestamos. Arreglen sus fachadas sin demora. Construcciones de casas en general. Ponga dos letras al Barrio Nervión, calle 16 número 6, y será atendido inmediatamente.

Colocaciones, se gestionan en toda España a personas con informes. Escribid Iris Sorni, 41, bajo, derecha. — Valencia.

DEMANDAS

Criada, hace falta. García de Vinuesa, 30, principal (altos de «El Liberal».

Hace falta oficial práctico para encargado de peluquería de señoras. Demetrio de los Ríos, 5.

Faltan oficialas para hacer abrigos, Castelar, 21.

Grabador joyería, Santas Patronas, 52 duplicado.

Viajantes á comisión y representantes Andalucía, Extremadura, necesitamos para venta metales. Inútil dirigirse sin sólidas referencias. Apartado 190. Sevilla.

Se desea taquimecanógrafo práctico en correspondencia que disponga horas libres. Diríjanse apartado 236.

Necesítanse bordadoras mantones, González Cuadrado, 31.

Casa Sartou. Faltan oficialas y aprendizas de sastrería, y una jornalera.

Necesitamos oficialas bordadoras, Atienza, 10.

Hacen falta oficialas bordadoras blanco y de modistas Casa Meguerry, Chapineros, 1.

Se desea un delineante. Dirigirse á Vías y Riegos, S. A. Odreros, 2 y 4, de cuatro á seis de la tarde.

Hace falta botones Duque Cornejo, fábrica caramelos.

Herrera, sastre. Necesito buenas pantaloneras, buen precio. Altozano, 9.

Sastre. Necesítase buen oficial para el taller. San Jorge, 25.

HUESPEDES

Pensión en familia, confort. Santas Patronas, 43, triplicado.

Huéspedes, Rositas, 6.

Jerónimo Hernández, 9. Habitaciones exteriores, admite dos.

Huéspedes en familia, precios económicos. Lineros, 10, 2.º derecha.

Huéspedes. Castellar, 28.

Camas higiénicas económicas. Razón, Gravina, 54.

Estables, precios limitados, Hotel Peninsular, Gravina, 54.

Particular admite dos estables sólo dormir, Placentines, 35.

Huéspedes, precios moderados, Bailén, 15.

Huéspedes, Escarpín, 3. Gaditana.

Deséase un huésped en familia. Boteros, 32.

Particular admite dos estables, Corral Rey, 16.

Cedo habitación dormir solamente Imperial, 17, bajo.

Habitación amueblada, Mendizábal, 3.

COMPRAS

Palacio de Ventas. Compra-venta de muebles de ocasión, San Vicente, 65. Sevilla.

Compraría vitrina de lance, García Vinuesa, 36, segundo.

PERDIDAS

Pendentif forma palomas brillantes desde Cervecería Hernal al Casino Militar, anteanoche. Gratificaré espléndidamente, Lista, 2, segundo.

ALGLON AUTO-OIL
LUBRIFICANTE

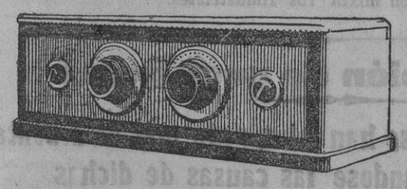

NEW-SUPER

Aparato receptor seis lámparas, provisto últimos adelantos. Permite audición potente y clarísima, sin antena, ni tierra, de las principales emisiones europeas.—Por su funcionamiento maravilloso y su presentación impecable, desafía a cualquier otro modelo de precio mucho más elevado.

El aparato con su cuadro... ... ... Ptas. 195
El aparato con su cuadro y lámpara Philips, super serie ... ... » 295
El aparato con su cuadro completo ... ... » 475

M. H. MAGUIRE-EIBAR-(Guipúzcoa)

El periódico mejor informado es

EL LIBERAL DE MADRID

Mecanógrafos Aduanas

Academia Yturriaga-Bareche-Aguirre, del Cuerpo pericial. Convocadas oposiciones. Se admiten señoritas. No se exige título. Libertad, 18. Teléfono número 53.241.—Madrid.

CAZADORES

Escopetas garantizadas desde 15 pesetas al mes

Hammerles, de platina larga	250
Hammerles, de platina corta, pesetas.	150
De tres enganches, pesetas	125
De un enganche, pesetas	90
Americano, de un tiro, pesetas	55
Pistola automática, pesetas	65

Además, al contado, regalo, desde 180 pesetas en adelante, 12 utensilios por valor de 20 pesetas. Descuentos especiales á los intermediarios.

JOSE CRUZ MUGICA
Eibar.

Rayos X-Enfermedades-Rayos X

del estómago é intestinos.
D. CAMILO MURILLO
Bailén, 17. Teléfono 23.130
Consulta á las tres.

EL ISTMO

CAFES LA CORONA

Los mejores, 10, 11 y 12 pesetas el kilo
Proveedor de la Real Casa
CORDOBA, 4 y 6

OCASION

Cubos, 2. Baños, 3. Braseros, 2'50. Cubo y jarro, 5. Portier, 4'50. Termos, 2'75. Planchas, 3'50 el par. Lavabos completos, 15 pesetas. Ferretería San Pablo.

EL LIBERAL DE SEVILLA
FOLLETIN NUMERO 8
CAROLINA INVERNIZIO

EL ANTIFAZ BLANCO

Novela traducida del italiano por GONZALO CALVO

Obra propiedad de la Editorial Maucci, Mallorca, 166.—Barcelona.

tan familiarmente por su nombre? —preguntó con terrible acento—. Habla, habla...

Estrella estaba de una palidez cadavérica y apenas respiraba.

—No sé—balbuceó fuera de sí—, no sé más; pero te repito: ¡soy inocente!

—Ese hombre, no lo niegues, era tu ex amante...—dijo entre dientes el señor Fossato—. Y tú le has ido á ver durante mi ausencia, y has pasado con él la última noche de Carnaval... Acaso en el ardor de una orgía, tu amante ha reñido con otro que te arrancó el antifaz de la cara, y al defenderte ha llevado la de perder... ¿No es así?

Tuvo un acceso de risa que daba miedo, é impresionó hasta á los funcionarios.

Estrella, con el semblante contraído por un terror doloroso, prorrumpió como enajenada:

—Sí, era él; pero estás en un error..., yo no te he engañado ni hecho traición..., te explicaré...

—¡Llévensela—exclamó el señor Fossato abriendo la puerta que daba á la antesala, y alzando el brazo de modo amenazador.

—Me voy—dijo con acento que hubiera conmovido á una piedra—, pero oculta á nuestro hijo todo lo que ocurra, ó de otro modo, en el porvenir tendrías que arrepentirte, porque la inocencia de su madre será probada.

Y salió sostenida por los dos policías.

La noche pareció eterna. Cuando llegó la hora de acostarse el señor Fossato besó á su hijo, y después de ordenar á Celina que le llevase al lecho, él entró en su propia alcoba.

Allí cayó rendido sobre una butaca, evocando el pasado, desde el día en que conoció á Estrella hasta el actual momento funesto, y gruesas lágrimas le regaron las mejillas.

Celina, comprendiendo que ocurría algo extraño, en cuanto Eligio quedó dormido corrió á la alcoba del señor Fossato.

—¿Qué cosa extraña ha ocurrido?

—Te esperaba—dijo aquél apenas vió á la buena mujer—. ¡Acaban de llevarse presa á Estrella!

Celina miró á Fossato con ojos extraviados, como si le creyera loco.

—¡Prenderla!—exclamó—. ¿Y tú lo has permitido, y no te has rebelado ante la equivocación?

—¿No sabes que Estrella á escondidas de ti pasó fuera la noche del martes de Carnaval, acaso con un amante?

—No...—interrumpió Celina—. Eso es una blasfemia, porque yo pasé aquella noche con Estrella.

—¿Tú...? ¿Tú...?

—Sí..., yo... ¡Pobre señora! ¿Y no se ha defendido, no ha hablado?

—No la he dejado hablar, porque me bastaba saber que Estrella mentía, ocultándome que había salido aquella noche. ¡Y tú misma has tratado de engañarme callando!

—Nadie te ha engañado, y yo te lo demostraré si tienes paciencia para escucharme.

—¡Habla! — exclamó el señor Fossato.

Celina contó con sencillez todo lo que le había confiado Estrella sobre sus relaciones con Jacobo, refiriéndole las numerosas tentativas de éste para reanudarlas en los últimos tiempos, y la repulsa insistente de Estrella, hasta la última carta del ingeniero, en la que la amenazaba con difamarla si no le concedía de nuevo sus favores.

—¡Villano! — exclamó Fossato—. Si tú ó Estrella me hubierais puesto en antecedentes, yo habría aplastado á ese monstruo, porque á mí solamente correspondía castigarle.

—Sí, reconozco que hemos hecho mal las dos—dijo Celina bajando la frente—. Pero cuando recibió la señora la última carta fué cuando asqueada, temblando de odio y de terror, decidió entrevistarse con él para echarle en cara su vileza y arrancarle aquellas cartas. Le escribió unas líneas, que yo misma leí, por las cuales aceptaba su calvario, con tal que le devolviera sus cartas.

Celina concluyó contando todo lo ocurrido aquella noche, y repitiendo la escena que á ella le había referido Estrella, y las palabras por ésta pronunciadas cuando se vió en salvo y sin tener que temer nada por ella ni por los suyos.

—¿Y no te dijo que había herido á aquel malvado, que ya no podrá hacerle daño á ella ni á ninguno? — preguntó sordamente el señor Fossato.

—No — contestó desconcertada Celina.

—Pues ya ves como te engañó. Estrella debió matar á aquel hombre, y al apoderarse de sus cartas creyó que nadie sospecharía de ella..., pero sea que el miserable tuvo tiempo de denunciarla..., ó que alguien la reconoció al huir, el caso es que han venido á prenderla..., y ahora comprendo el motivo.

—Yo no lo creo así—exclamó Celina con voz anhelante—. Estrella no tenía secretos para mí y lo hubiese confesado. ¿Y tú, no la defiendes y te muestras tan despiadado con la desventurada?

El señor Fossato continuó, en apariencia, impasible:

—No la perdono haberme ocultado la verdad. Ahora indagarán su pasado, escudriñarán hasta sus más recónditos secretos, que serán profanados, publicados y encarnecidos. Llegará un día en que Eligio sepa quién fué su madre, y se avergüence de ella. Se creerá que después de casada continuó siendo la amante de ese libertino, y que por celos le asesinó. ¿Y quieres que yo perdone á la que ha arrastrado por el fango mi nombre y el honor de mi casa? No, no puedo.

—¡Si tú no puedes, lo puedo yo!—prorrumpió Celina—. Yo no abandonaré á la infeliz, precisamente en estos momentos en que necesita ser animada y sostenida, y la defenderé con todas mis fuerzas.

Tú, que tanto temes la opinión pública, te alejarás con tu hijo, y yo quedaré aquí, porque Estrella me necesita. Eligio crecerá, conservando el culto de su madre, y en el porvenir no podrá menos de amarla más y compadecerla por lo que habrá sufrido, y, en cambio, renegará de quien, después de haberle salvado un día el honor y la vida, la ha repudiado por el solo hecho de haber matado al miserable que quería comprometer nuevamente su honor.

El señor Fossato escuchó á Celina con la cabeza inclinada sobre el pecho, pensativo, y como sumergido en grave y profunda meditación.

—Hermana mía—le dijo con dulzura—, tú eres mejor que yo, porque juzgas á Estrella solamente con tu corazón, mientras á mí me obsesiona la idea de que me hubiese engañado, y no quise oir sus disculpas. Tus palabras y tu energía, al defenderla me han hecho volver de mi acuerdo, y si ahora no puedo perdonarla, no por eso la abandonaré.

Celina dejó escapar un grito de alegría, y tomando una mano de Fossato la besó entusiasmada.

—¡Ah, ya sabía yo que no podías ser cruel—exclamó—, y si hubieras obrado como dijiste, te hubieran siempre atormentado los remordimientos! ¡Es necesario que la desgraciada sepa en seguida que no reniegas de ella y que no la abandonas!

Y Celina salió de la estancia.

Al quedar solo, Fossato se cubrió el rostro con las manos y lloró como un chiquillo.

M.C.D. 2022

AÑO XXVIII — NUM. 10.361 — VIERNES 7 DE DICIEMBRE DE 1928

TEMPERATURA
Tomada de la Universidad el 6 de Diciembre
Máxima al sol. 23,6
» á la sombra. 16,2
Mínima. 6,9

El Liberal

SANTOS DE HOY
San Ambrosio, ob. y dr.
JUBILEO.—Parroquia de San Nicolás.

EXTENSA INFORMACION DE TODO EL MUNDO — NOTICIAS DE ESPAÑA Y EXTRANJERO — CONFERENCIAS TELEGRAFICAS Y TELEFONICAS CON NUESTROS CORRESPONSALES

UNA NOTA DEL MINISTRO DE HACIENDA

En ella, el Sr. Calvo Sotelo, refuta una por una las pesimistas manifestaciones del Sr. Cambó y critica á éste por aconsejar al capital español su colocación en el extranjero

Madrid 6.—La contestación dada por el ministro de Hacienda á los artículos del señor Cambó ha sido facilitada hoy á la Prensa, y comienza diciendo:

«El ministro de Hacienda tenía y tiene el propósito de exponer en la Asamblea las líneas generales del próximo presupuesto, examinando con este motivo los problemas financieros enraizados en el presupuestario y singularmente el de la moneda.

La publicación de los artículos del ex ministro señor Cambó inducen á anticipar aquel propósito, siquiera sea brevemente, porque una nota no puede recoger en detalle los varios conceptos que dicho señor desenvuelve.

«El presupuesto extraordinario es fuente de enorme inflación; el superávit del ordinario, una ficción; la política económica del Gobierno encarece todos los precios; los que ahora rigen en España corresponden á un cambio de la peseta más variable que el actual; en ningún caso nos convendría atraer capital extranjero; el aumento de la contribución de Utilidades sobre el total de rentas fijas fué un estimulante para la situación de haberes españoles en el extranjero; para todo hombre prudente la pavorosa incógnita de la sustitución del actual régimen aconseja exportar capital nacional en previsión de lo que ocurra: no sería posible sin peligro estabilizar la peseta; la intervención es tardía y acaso contraproducente.»

He aquí, en síntesis, lo que piensa el ex ministro señor Cambó. Un verdadero programa derrotista de la peseta, ante la que batirán palmas de placer los especuladores que nada consiguieron este verano con sus maquinaciones.»

Refutando las apreciaciones del señor Cambó, el ministro niega que el presupuesto extraordinario produzca inflación, y que ésta dependa de la naturaleza productiva ó no del interés público. En todo caso, era inflación, y bien lamentable, la que iniciaban las obligaciones del Tesoro (que el señor Cambó emitió varias veces), invertidas casi siempre en fines antieconómicos; pero el presupuesto extraordinario es otra cosa, por las mejoras que se obtienen y que quedarán como renta ó como nuevas bases tributarias.

Rechaza algunas de las soluciones patrocinadas por el señor Cambó, juzgándolas perniciosas.

Defiende el ministro como preferible para los contribuyentes el empréstito largo, en todo caso menos gravoso que el impuesto.

Para concluir sobre este aspecto, el superávit del presupuesto ordinario debe aplicarse á reducir las emisiones de Deuda precisas para el extraordinario, suponiendo que, como este año, oscile entre 70 y 80 millones en el venidero.

La deuda á emitir no pasará de dos mil millones.

El aumento de carga presupuestaria será en el presupuesto de 100 á 110 millones, y la total consignación para deuda no rebasará entonces el millar de millones, ó sea un 25 por 100 del presupuesto total, que antes de 1936 llegará á 4 000 millones.

El porcentaje actual de gastos de deuda es aproximadamente del 25 por 100.

Vea, pues, el señor Cambó, que sus sombrías predicciones quedan sin base.

Reconozco gustoso—sigue diciendo el señor Calvo Sotelo—la alta autoridad del señor Cambó en finanzas, especialmente en las internacionales; por esto mismo son más grave algunos de sus juicios formulados sin recordar que el capital es eminentemente tímido y receloso.

¡Ojalá no causen estragos sus atinadas invitaciones á la exportación de la peseta!

Habría de ser exacta la pavorosa incógnita á que alude el señor Cambó y debiera silenciarla.

Afortunadamente, el país ve claro y comprende perfectamente que la derivación futura de este régimen será cuando sea y deba ser; pero será desde luego con orden y normalidad.

Rebate á continuación los conceptos del señor Cambó sobre valoración de la peseta por considerarlos poco acertados.

Es inexacto—agrega—decir que la política del Gobierno conduzca sistemáticamente á precios caros. Las coordinaciones industriales pueden organizarse libremente por los productores, y entonces se dirigen contra el consumidor ó directamente por el Estado, y entonces se inclinan á favorecer tanto al que produce como al que consume.

No es esto, señor Cambó, lo que influye en la carestía de la vida; lo que puede pesar sobre el costo de la vida es el arancel. Sin embargo, los unos como los otros y los «trust» encarecen á veces hasta los servicios públicos y los aranceles.

Concluyamos. La intervención se inició cuando la libra llegó á 30,03. Hoy la libra continúa á este cambio.

Se ha luchado con toda clase de adversidades: las malas cosechas, la falta de exportación, los rumores de complots y algaradas abultados en el extranjero, la especulación bajista, la compra en gran escala de valores extranjeros, especialmente de una Sociedad cuyos negocios radican fuera de España; el temor de los nuevos Aranceles, la quiebra de algunos Bancos extranjeros, etc., etc.

¿Tendremos que luchar ahora con el efecto enrarecedor que fuera de España causen las palabras del señor Cambó? No importa; venceremos ésta como las otras dificultades, y al salvar el escollo grave, aunque eventual, en que la economía patria se encontró últimamente, quedará el problema en fase de planteamiento y resolución, para que entonces pueda pensar España en abandonar el bimentalismo que nadie en el mundo conserva ya de hecho ó instaurar un patrón oro que nos garantice una moneda estable, de solvencia; pero ésto no puede hacerse con el bagaje de pesimismo del señor Cambó, sino con el corazón lleno de fe y el ánimo bien templado.

"La Nación" elogia el artículo de Primo de Rivera y pide al Sr. Cambó retire un consejo pernicioso que, de sostenerlo, habría de producir la repulsa del país

Madrid 6. — El órgano oficioso comenta esta noche, elogiándolo, el artículo que sobre cuestiones financieras publicó anoche el jefe del Gobierno y alude á los artículos del señor Cambó, que dieron lugar á la contestación del Presidente del Consejo de ministros.

Pero hay algo—dice «La Nación»—en los artículos del señor Cambó—al final del último—que como periodistas españoles estamos obligados á llamar la atención del público sobre determinadas actitudes y á contrarrestar en todo lo posible los perniciosos efectos de una equivocación, de una imprevisión ó de un apasionamiento. No queremos dejar pasar sin protesta ni réplica, que estamos seguros no atribuirá el señor Cambó á malquerencia del diario, en cuyas mismas columnas tantas veces han sido justamente reconocidos sus grandes merecimientos.

La insinuación que el ex ministro hace al capital español sobre la conveniencia de situarse en el extranjero so pretexto de una supuesta inestabilidad del régimen y de dificultades imaginarias para su sustitución, no creemos sea fruto de una detenida meditación.

Aunque fuera verdad ese peligro, el Presidente demostró ayer que no lo es, y las realidades lo están proclamando todos los días; un español no debe pensar cosa semejante y menos aún cuando se tiene como el señor Cambó la responsabilidad de su posición aumentada por la autoridad que en tal materia se le reconoce, ya que existe el peligro de que pueda ser escuchado su consejo.

No es de esperar que así ocurra, porque el pueblo español ya sabe á qué atenerse, pues á pesar del dicho de que el dinero no tiene patria, á España le cabe la fortuna de haber podido apreciar muchas veces lo contrario, pero de todos modos entrañaría gravedad que el ex ministro de Hacienda mantuviera esa insinuación perturbadora.

Es de esperar y de desear que por respeto á sí mismo, por su condición de español y por la reputación financiera que en España ha conquistado, deje reducida á una apreciación técnica un consejo tan pernicioso que habrá de producir seguramente la repulsa del país.

LA ASAMBLEA DE LA PRENSA EN VALENCIA

En la tercera sesión, presidida por nuestro compañero señor Martín Núñez, interviene el redactor de "El Liberal" Sr. Fernández de Villalta

Valencia 6.—Esta tarde se ha celebrado la tercera sesión de la VI Asamblea de la Prensa.

Ocupó la presidencia nuestro querido compañero el redactor-jefe de EL LIBERAL, señor Martín Núñez, actuando de secretario el señor Palacio Valdés, de la Asociación de Madrid.

Seguidamente se reanudó la discusión del primer enunciado, dándose lectura á una modificación presentada por el señor Badía, de Valencia, interviniendo el señor Antigüedad, de San Sebastián, siendo aprobada.

A continuación se dió lectura á una enmienda presentada por el señor Orieva, que retiró después.

Después de discutirse ampliamente acerca de las condiciones que serán precisas para pertenecer á la profesión periodística, fueron aprobados los siguientes enunciados.

Primero. Son periodistas, aquéllos que se dediquen de un modo permanente á la actividad periodística.

Segundo. Son periodistas, los que ostenten la anterior condición y reciban una remuneración por su trabajo.

Tercera. Son periodistas, los que reúnan las condiciones anteriormente indicadas y suscriban con sus empresas respectivas el correspondiente contrato de trabajo.

El señor Fernández de Villalta, de EL LIBERAL, de Sevilla, interviene en la discusión de estos enunciados, sosteniendo la necesidad de la fijación de un sueldo mínimo.

Se aprueba la proposición del señor Fernández Villalta, oponiéndose los representantes de San Sebastián, Bilbao y Gijón.

Después, y á propuesto del señor Badía, se acuerda que será condición precisa para pertenecer á la clase periodista la firma del correspondiente contrato de trabajo y figurar inscripto en el Comité Paritario correspondiente en la Sección de periodistas profesionales.

A propuesta del señor Palacio Valdés se aprobó ampliar hasta un año el plazo para reanudar la vida profesional, caso de ser interrumpida, sin pérdida de los derechos adquiridos.

A propuesta del señor Badía se aprueba la colegiación forzosa de los periodistas y gestionar participación en los beneficios de las Empresas.

Asimismo se acordó la intangibilidad del descanso dominical.

Por último quedó acordado hacer las correspondientes gestiones cerca del ministro del Trabajo para llegar cuanto antes á la creación de la Escuela profesional de periodistas.

Una visita de los periodistas

Valencia 6.—Esta mañana, los asambleístas de la Prensa visitaron la Cámara Agrícola, siendo recibidos por su presidente, señor Lasala, y numerosos asociado.

A propuesta del señor Lasala se guardó un minuto de silencio en homenaje á la memoria del conde de Montorner, anterior presidente de la Cámara, ya fallecido.

El señor Francos Rodríguez, después del minuto de silencio, pronunció sentidas frases de elogio á la labor realizada en favor de la agricultura por el conde de Montorner.

La suscripción para las víctimas de la catástrofe de Novedades

Madrid 6.—El alcalde ha manifestado que la suscripción para las víctimas del teatro Novedades asciende actualmente á 937.747'76 pesetas.

Manifestó asimismo que sólo se admitirán ya peticiones de socorro durante la presente semana, y que los trabajos de distribución de estos socorros están ya muy adelantados.

El movimiento huelguista en Colombia

Wáshington 6.—El cónsul de los Estados Unidos en Colombia, comunica al departamento de Estado, que el choque entre los huelguistas y la tropa ocurrió cuando los primeros se oponían á que entraran á trabajar los obreros no conformes con la huelga.

El cónsul califica la situación de gravedad.

Bogotá 7.—En vista de la gravedad de los desórdenes ocurridos en la provincia de Magdalena como consecuencia de la huelga de los obreros fruteros, se ha declarado el estado de guerra en la provincia.

El número de los huelguistas se eleva á nueve mil.

La huelga lleva tres semanas de duración y los obreros se niegan á reintegrarse al trabajo si no se les aumentan los actuales salarios.

Los huelguistas han cortado las comunicaciones telegráficas y telefónicas en varios distritos y han impedido la circulación de algunos trenes.

Se trabaja activamente en la preparación del Congreso Internacional de Ciudades

Madrid 6.—El alcalde, hablando con los periodistas, ha manifestado que en la Unión de Municipios se está trabajando activamente para la preparación del Congreso internacional de Ciudades, que se celebrará en Sevilla.

Agregó el señor Aristizábal que ha sido aceptada por Don Alfonso la presidencia, y que han sido designados miembros de honor los siguientes señores:

Presidente del Consejo; todos los ministros; presidente del Comité de honor de Sevilla, infante don Carlos; los directores generales de Administración y Bellas Artes; los directores de las Exposiciones de Sevilla y Barcelona; el presidente del Patronato nacional de Turismo; presidentes de las Diputaciones de Madrid, Barcelona y Sevilla; alcaldes de Sevilla, Madrid, Barcelona, Valencia, Córdoba, Santander, San Sebastián, Granada, Burgos y El Escorial; el presidente de la Asociación de la Prensa de Madrid, y otras personalidades.

CONSEJO DE MINISTROS

En la reunión de anoche el Gobierno se ocupó de la reforma del contrato con la Compañía Transatlántica, nombrándose una ponencia para su estudio

Los ministros se ocuparon también de los asuntos financieros de actualidad

El Presidente dice que si da tiempo se tratará del asunto de la Transatlántica

Madrid 6.—A las seis y media empezaron á llegar los ministros á la Presidencia para celebrar Consejo.

El de Economía Nacional dijo que llevaba dos asuntos, uno sobre enseñanza industrial y el otro sobre derechos de verificación y peritaje.

A las siete menos veinte llegó el jefe del Gobierno, coincidiendo con el ministro de Justicia y Cultos.

El Presidente dijo á los periodistas:

—Vamos á ver si podemos tratar del asunto de la Transatlántica: dependerá de los asuntos que traigan los demás ministros. Yo traigo muy poco; si los demás traen también poco, lo abordaremos.

A LA SALIDA

La reforma del contrato con la Transatlántica

A la salida del Consejo, el general Primo de Rivera manifestó á los periodistas que el más importante de los asuntos tratados en la reunión había sido la reforma del contrato con la Compañía Transatlántica.

En este asunto—agregó— hemos invertido menos tiempo del que yo creía necesario; pero de todos modos es la cuestión que ha ocupado la mayor parte del Consejo.

Se ha acordado nombrar una ponencia de los ministros de Fomento Marina é Instrucción pública, para que formulen en bases los acuerdos que hemos adoptado hoy y los traigan á otra reunión para ratificarlos y ver si reflejan exactamente lo acordado, y para ver si entonces tenemos que adicionar algo.

Siguió diciendo el marqués de Estella que el lunes volverán á reunirse en Consejo, para estudiar el dictamen que ha dado la Comisión de Presupuestos de la Asamblea sobre el proyecto económico del Gobierno. Lo examinaremos para devolverlo en seguida, á fin de que el martes comiencen las sesiones del Pleno, que seguramente durarán hasta el viernes, ó quizás hasta el sábado.

El resto del Consejo—terminó diciendo el Presidente—fué puramente administrativo, dedicándose al examen de varios expedientes, que les facilitará á ustedes en una nota el ministro de la Economía Nacional.

La referencia oficiosa

El conde de los Andes facilitó la referencia oficiosa, que dice:

«Relaciones Exteriores: Creación de la Legación del Salvador y pequeña combinación diplomática de secretarios.

Hacienda: Expedientes de trámte.

Marina: Llamamiento del cupo de marinería.

Justicia: Decreto corrigiendo varias erratas del nuevo Código Penal, que se publicará refundido.

Economía Nacional: Real decreto relativo á reorganización de la enseñanza de ingenieros industriales.

Real decreto relativo á modificación de la tarifa de verificación y destino de los fondos especiales de estos ingresos.

Trabajo: Estatuto de la formación profesional.

Constitución de la Comisión mixta de la industria hotelera en Madrid.

Ejército: Concediendo tres mil pesetas, el 50 por 100 del sueldo que disfrutaba al ser herido en acción de guerra, y la medalla de Sufrimientos por la Patria al capitán de Infantería don Luis Argudia.

Idem dos mil pesetas la teniente de Infantería don Armando Ocón.

Idem idem á don Ricardo Ribó.

Idem 1.750 pesetas al alférez de Infantería de la escala de reserva, hoy teniente, don Miguel Porcalles Cervera.

Ampliación de la referencia

Antes de comenzar el examen de los asuntos enumerados en la nota oficiosa, el Consejo tuvo un cambio de impresiones sobre la contestación dada por el jefe del Gobierno y el ministro de Hacienda á los artículos publicados por el señor Cambó, sobre valorización de la peseta.

Los ministros se felicitaron del acierto con que el Presidente había recogido en un solo artículo los cuatro ó cinco del ex ministro catalán en todo lo que se refiere al aspecto político, mostrándose notablemente satisfecho el Gobierno por la nota con que el señor Calvo Sotelo ha contestando en la fase técnica las manifestaciones del señor Cambó.

La coincidencia del Gobierno llegó á concretarse también al juzgar la gran responsabilidad contraída por el señor Cambó, por la insinuación que éste hace al capital español sobre la conveniencia de situarse en el extranjero, por la manifiesta inestabilidad del régimen y las dificultades de su sustitución.

Se aprobó un decreto referente á la reforma de la enseñanza en la Escuela de Ingenieros Industriales, la que dependerá del ministrio del Trabajo.

El ministro de Economía se ocupó de la reforma de las tarifas de verificación de contadores, las cuales van á ser aumentadas en un 30 por ciento sobre las actuales, pretendiendo el ministro que dicho aumento sea solo del veinte por ciento.

El importe de lo que se recaude por verificación de contadores se dedica al pago de los sueldos del personal encargado del servicio, formándose un fondo general, siendo los sueldos de este personal, según categoría, de 6.000 á 20.000 pesetas anuales.

El ministro se propone que en lo sucesivo parte de esta recaudación se destine á la construcción de la nueva Escuela Central de Ingenieros Industriales.

NOTICIAS DE MADRID

El Colegio de Médicos se reúne en Junta general para tratar de las consultas gratuitas

BANQUETE DE LOS COMISIONISTAS DE PESCADO

Madrid 6.—En el Hotel Nacional se ha verificado hoy un banquete organizado por los comisionistas de pescado en honor de don Pedro Sanmartín y don Doroteo Fernández por las gestiones realizadas en el último Congreso de Pesca celebrado en San Sebastián.

Ofreció el agasajo el señor Bravo, quien recordó algunas de las sesiones del Congreso.

El señor Sanmartín habló después para expresar su gratitud y la de su compañero por el homenaje que se les tributaba.

También se refirió á las gestiones hechas para lograr que el Ayuntamiento de Madrid no establezca un impuesto por el reconocimiento sanitario.

LA ESCENIFICACION DE «TIGRE JUAN», DE PEREZ DE AYALA, OBTIENE UN EXITO FORMIDABLE

Madrid 6.—En el teatro Fuencarral se ha estrenado esta noche por la compañía Morano la escenificación de la famosa novela de Ramón Pérez de Ayala «Tigre Juan».

La obra ha constituído una verdadera apoteosis para Pérez de Ayala, que fué ovacionado á la terminación de todos los actos.

Morano, en el papel del protagonista, ha obtenido uno de los mayores éxitos de su vida artística.

La escenificación de «Tigre Juan» ha sido hecha por el escritor Julio de Hoyos.

EL COLEGIO MEDICO DISCUTE SOBRE LAS CONSUTAS GRATUITAS

Madrid 6.—Esta tarde, á las siete, se reunió nuevamente en junta general el Colegio Médico, para tratar del asunto de las consultas públicas gratuitas y votar uno de estos dos criterios: ó restringirlas ó dejar que se instalen sin limitación de número.

El doctor Bravo manifestó que por lo que respecta á las enfermedades contagiosas, deben darse toda clase de facilidades á los enfermos para que se curen, aunque no sean verdaderamente pobres.

Añadió que se obtendrían muy buenos resultados en materia sanitaria si el Estado pagase una cantidad módica á los médicos que en sus domicilios tratan enfermos que no tienen recursos y que, por otra parte, tienen reparo en ingresar en sanatorios ó establecimientos de beneficencia.

Opina que hay que limitar las consultas públicas gratuitas, excepto para los enfermos contagiosos.

El catedrático doctor Tapia, considerando la profesión médica eminentemente liberal, dice que el médico tiene perfeto derecho á establecer consultas públicas gratuitas y prestar asistencia, también gratuita, cuando lo estime oportuno.

Cree que el establecimiento de las consultas gratuitas no perjudica á nadie, y, en cambio, puede beneficiar al médico. Lo único que hay que impedir, dado el gran número de médicos que existe en la actualidad, es que á estas consultas acudan quienes no sean verdaderamente pobres, para lo cual el Colegio Médico podría ejercer la debida fiscalización en la forma que creyera conveniente.

Entiende que la declaración de pobreza no puede hacerse empleando un criterio restrictivo.

El catedrático de Patología médica de San Carlos, don Enrique Salamanca, declara que su criterio es muy radical y que entiende que el médico tiene perfecto derecho á visitar gratuitamente.

Por lo que se refiere á las consultas en la Facultad de Medicina, dice que no debe restringirse la admisión de quienes á ella acudan. A lo que hay que ir es al seguro de enfermedad, con lo que todos pagarían algo por su asistencia.

El doctor Lafora se muestra partidario de las consultas gratuitas para los verdaderamente pobres, las cuales no se deben suprimir.

Intervienen otros varios doctores, y por votación se acuerda mantener las consultas públicas gratuitas, condicionadas por las reglas que oportunamente se establecerán para llenar las formalidades de orden social y societario indispensables.

Por último, se acuerda que en la sesión de mañana se discutan las normas por que han de regirse las consultas.

EL RACING, DERROTADO

Madrid 6.—Esta tarde se ha jugado en esta capital el último partido del campeonato de fútbol de la región.

Contendieron el Ráoing y el Unión Spórting, venciendo éste por tres tantos á uno.

El estado de Jorge V

Londres 6.—La Secretaría de palacio publica el parte oficial acerca del estado de Jorge V.

Dice que continúa la localización de la infección pleural, no habiendo sufrido variación el estado del paciente.

NOTICIAS DEL EXTRANJERO

Espantosa tragedia

Marsella 6.—Se reciben noticias de haber sido encontrados muertos en una granja de esta región, al propietario de la misma, su esposa, dos hijos y un criado.

Se cree que los móviles de este espantoso crimen han sido el robo.

Las autoridades han ordenado la apertura de una información acerca de este asunto.

La gendarmería y la policía se han puesto en movimiento para el descubrimiento de los autores de este crimen.

LA QUIEBRA DE LA «GACETA DEL FRANCO»

París 6.—La policía ha practicado nuevos registros en las oficinas del periódico derechista «Gaceta del Franco», fundado para la defensa de los intereses ultraconservadores, y que, en realidad, sólo ha servido para perpetrar una escandalosa estafa.

Entre otras cosas, la policía se incautó de 300.000 francos en billetes franceses.

Este gran escándalo sigue apasionando á la opinión pública francesa.

EN UN DESCARRILAMIENTO OCURRIDO EN BAYONA MUERE UN SUBDITO ESPAÑOL

Bayona 6.—Antes de las siete de la mañana ha descarrilado el tren eléctrico de la línea de Bayonne-Biarritz, á consecuencia del choque con un tren de mercancías.

A consecuencia de la catástrofe resultó muerto un súbdito español apellidado López. Además sufrieron lesiones más ó menos graves once personas más.

UNA EXPLOSION

Nueva York 6.—Comunican por telégrafo que en East River ha ocurrido una terrible explosión en una fábrica de productos desinfectantes.

A consecuencia de la explosión han resultado cuatro muertos, seis heridos y quince desaparecidos, todos ellos empleados y obreros de la fábrica.

El número de nuestro teléfono es el 25.348

Información de provincias

En Fuente Obejuna se han intoxicado más de sesenta vecinos, ignorándose las causas de dichas intoxicaciones

LEVANTAMIENTO DE UNA CLAUSURA

Barcelona 6.—Por orden gubernativa ha sido levantada la clausura de la Sociedd Excursionista de Monaserrat, radicada en Tarrasa.

ESTAFA DE 275.000 FRANCOS

Barcelona 6.—El señor Bournay presentó una denuncia contra un extranjero á quien acusó de haberle estafado 275.000 francos.

La Policía ha detenido al denunciado.

POR PRACTICAR LA MEDICINA ILEGALMENTE

Barcelona 6.—La Policía detuvo por ejercicio ilírito de la medicina al abate Cornelio.

Dicho abate, después de prestar declaración, fué puesto en libertad.

CASOS DE INTOXICACION

Fuente Obejuna 6.—Reina extraordinaria alarma por ignorarse las causas de las intoxicaciones que sufren más de sesenta vecinos, algunos de los cuaels se encuentran en grave estado.

Los delegados de Medicina trabajan activamente en el análisis de los alimentos que ingieren los enfermos.

ACCIDENTE EN UNA MINA

Oviedo 6.—En las minas de los señores Ortiz y Sobrinos, al tomar una curva del ferrocarril minero una plataforma, en la que iban varios obreros, descarriló, siendo lanzados todos á gran distancia y reultando heridos algunos de ellos de gravedad.

CAUSA POR ASESINATO

Málaga 6.—Para los días 10 y siguientes está señalada la vista de la causa por asesinato del médico titular de Casares.

Están procesados dos hombres y una mujer.

El fiscal, en sus conclusiones provisionales, pide una pena de muerte y dos de cadena perpetua.

CHOQUE DE UN AUTO CONTRA UN ARBOL.—VARIOS HERIDOS.

Tarragona 6.—Comunican de Tortosa que un automóvil, ocupado por el alcalde de Godall, don José Cervera, el secretario de aquel Ayuntamiento y varios vecinos, chocó contra un árbol quedando destrozado.

Todos los ocupantes del vehículo, incluso el chofer, resultaron gravemente heridos.

El accidente se debió á haberse apagado los faros del coche.

PARTIDO DE CAMPEONATO

Irún 6.—Esta tarde se ha jugado el último partido del campeonato regional entre el Real Sociedad de San Sebastián y el Real Irún.

Durante el primer tiempo dominó netamente el Irún, apuntándose dos goals por obra de Regueiro y Reno. Este jugó en forma magnífica.

En el segundo tiempo, el dominio fué alterno viéndose ambas porterías en constante peligro.

La victoria del Irún, por dos á uno, teniendo en cuenta que jugaba con un equipo de segundones, ha causado enorme extrañeza. Durante todo el partido, á causa de la indignación producida por la actitud de la Real Sociedad, enviando el equipo de reserva, hubo numerosos incidentes.

OTRO EQUIPO EN MARCHA

Badajoz 6.—En el correo ha salido el equipo del Club Deportivo Extremeño, que se enfrentará el dominio con el Athlétic.

Los jugadores van acompañados de los miembros de la directiva y de numerosos amigos.

REUNION DE CLERIGOS Y RELIGIOSOS

Barcelona 6.—Un periódico de esta capital reproduce una información de un colega de la región, en la que se da cuenta de haberse celebrado en Barcelona, recientemente, una reunión de clérigos á la que asistieron todos los arciprestes, rectores y superiores de las Ordenes religiosas de Barcelona.

En dicha reunión se dió lectura á un documento enviado por la curia romana.

Respecto al contenido de dicho documento y derivaciones de la reunión nada se sabe, por guardarse sobre el asunto una impenetrable reserva.

M.C.D. 2022