AÑO XXVI NUM. 9.730

SEVILLA

Redacción, oficinas y talleres: 30, GARCÍA DE VINUESA, 30
Apartado de Correos, 93.—Teléfono 340
25 ejemplares, 1,75 ptas.

El Liberal

DOMINGO 28 DE NOVIEMBRE DE 1926

SEVILLA

Suscripciones: SEVILLA: Un mes..... 2 ptas.
PROVINCIAS: Trimestre.... 6 »
EXTRANJERO: Trimestre... 15 »
Número suelto, 10 cts.

Hemeroteca Municipal
Plaza Mayor - 3
SEVILLA

DEL PROBLEMA DE LA VIVIENDA

PROPIEDAD É INQUILINATO

El noble espíritu de la campaña

Tan lógica, justa y humana es nuestra campaña pro vivienda, dignificadora del nombre de Sevilla, en este período crítico de su florecimiento y esplendor urbano, que seguramente nadie hay que quede al margen de la indiferencia, salvo algún que otro espíritu díscolo y atrabiliario dispuesto siempre á la hostilidad y la sistemática oposición.

Lo mismo las individualidades ciudadanas que las entidades y corporaciones alientan idéntico deseo de hallar fórmula hábil y equitativa que solucione el problema.

Y justo es consignar, no por inspiración oficiosa, sino rindiendo culto á la verdad, que en este noble anhelo de curar un mal tan hondo, la Cámara de la Propiedad de Sevilla es la primera que, por convicción y por honrado pensamiento, desea poner cuanto esté de su parte para que la solución no se retarde un momento, siendo así que es perfectamente compatible la defensa de los propios intereses y el respeto, y aun la simpatía, hacia otros intereses que también, en legítima defensa, no rebasan la estricta línea de la legalidad.

Ese análogo objetivo, dentro de lo legal y humano, de propietarios é inquilinos, es lo que alía y conjunciona, si no en la acción y en el entusiasmo, en el tácito asenso para combatir los abusos que en la materia se registran.

Lo mismo que dijimos cuando citábamos el caso ejemplar de ciudadanos como el señor don Ildefonso Marañón y otros, que ni en los días acerbos de la guerra ni después elevaron el tipo de los alquileres, es preciso repetir de la Cámara de la Propiedad, cuyo espíritu es el mismo del de su señor presidente, esto es, el de la ponderación y el de la rectitud, y que frente al problema de la vivienda ni por un instante abdica de su firmeza ética y de sus convicciones cristianas.

Que por un lado ó por otro haya exaltaciones y apasionamientos, actitudes belicosas que pretendan ó que van más allá del justo límite del campo de la liza, ¿quién lo duda? Pero, ¿qué significan esos naturales nerviosismos, explicables cuando del interés propio se trata, ante la serena conciencia que sabe profesar la virtud del deber y nunca duda en colocarse de parte de la justicia?

Campaña de la ciudad entera es la nuestra, porque es el bien de la ciudad, su prestigio y su porvenir lo que defendemos.

Debíamos precisar lo que dejamos dicho, primero porque algunos comentaristas sutiles creían ver en nuestra actitud la enemiga contra una respetable y necesaria institución, suponiéndola hostil, y segundo porque pensamos lealmente que, lejos de esto, propietarios é inquilinos de buena fe hállanse mancomunicados por el mismo sentimiento de equidad.

ESTE NUMERO HA SIDO VISADO POR LA CENSURA GUBERNATIVA

Krassin, el embajador de los Soviets, ha dejado una fortuna de tres millones de libras esterlinas

París.—Según informes de Moscou, el embajador sovietista en Londres, Krassine, deja una fortuna de tres millones de libras esterlinas.

Es probable que el sucesor sea Litvinoff, que fué expulsado de Inglaterra durante la guerra; pero después fué autorizado á volver.

El cadáver de Krassine será llevado á Moscou, donde, después de estar expuesto públicamente, será enterrado en la plaza Roja, delante del Kremlin, cerca del mausoleo de Lenin.

Bugallal marcha á Egipto

Madrid 27.—El ex presidente del Consejo señor Bugallal saldrá mañana de Barcelona para emprender un viaje por Egipto y Palestina.

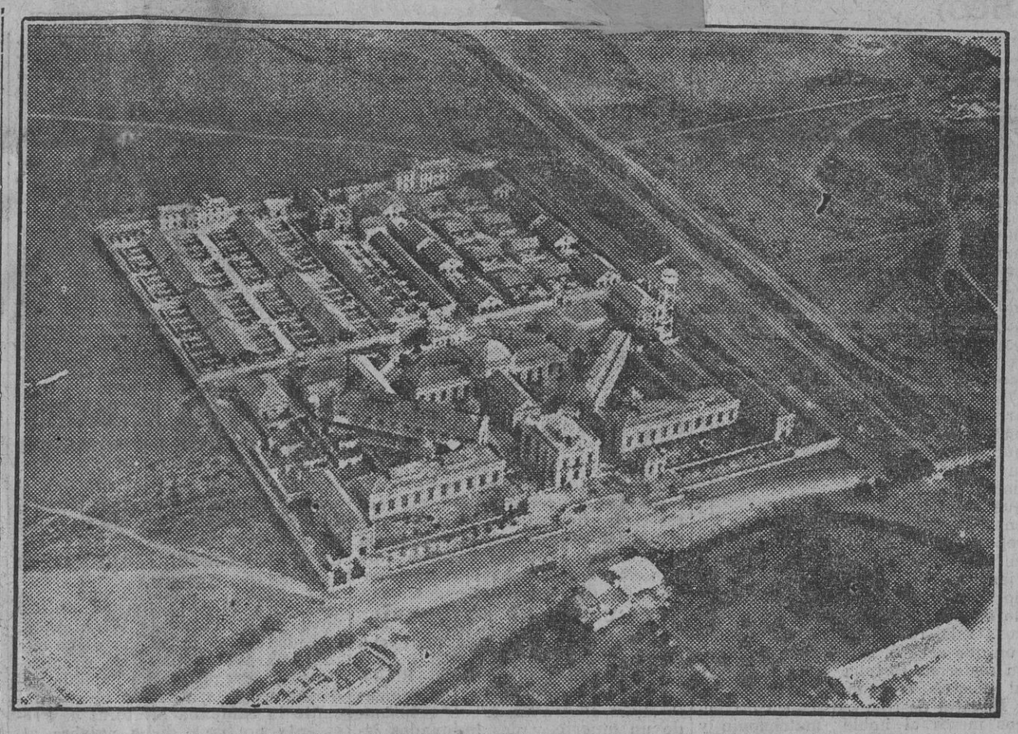

Vista de conjunto del Matadero, obtenida desde un avión Junkers, de la Unión Aérea Española.

Los periódicos japoneses son contrarios al proyecto de una base naval de Inglaterra en Singapoore

Tokío. — Todos los periódicos que vienen combatiendo el proyecto de la Gran Bretaña de establecer una base naval en Singapoore insisten en el criterio de que dicho proyecto va dirigido especialmente contra el Japón, añadiendo que la realización de dicho proyecto perjudicaría notablemente las buenas relaciones existentes entre los países del Pacífico.

El régimen paritario

Madrid 27.—La «Gaceta» publica el decreto del ministerio del Trabajo sobre el régimen paritario.

Es muy extenso, pues ocupa cinco hojas del diario oficial.

Las bases principales de aquí las publicamos hace días, y además anoche dió el ministro una conferencia, que fué radiada á Barcelona explicando la extensión y alcance del decreto.

La techumbre de la iglesia de San Clemente está próxima á hundirse

Ya hace algún tiempo dimos la voz de alarma haciendo saber á los que lo ignoraban el cercano peligro que amenaza á este singularísimo monumento sevillano; hoy insistimos sobre el mismo para ver si se hace algo práctico en este asunto. Fíjense en que todo está fuerte y bien menos el tejado, el cual, por las roturas de las tejas viejas, deja pasar el agua al asombroso artesonado (el mejor de Sevilla), y habiéndose derrumbado el caballete del tejado que cubre la media naranja ó bóveda sobre el altar mayor, hay un hueco descubierto, que, recogiendo el agua de la lluvia, cae sobre el atrevidísimo arco toral, amenazando caer éste por efecto de la humedad del agua; á esto se reduce la ruina principal amenazante.

Con la filantrópica donación de su cuantioso capital hecha por don Francisco Recur (q. e. p. d.), recientemente, ordenando se emplee aquél en obras benéficas y útiles á Sevilla, dejando de albaceas repartidores á personalidades de esta ciudad, creemos que entre las muchas cosas que pueden arreglarse, esta de la iglesia de San Clemente puede ser una; la opinión sevillana espera con ansiedad conocer el empleo que los señores albaceas darán al cuantioso capital del señor Recur.

En el apartado y antiguo barrio de la Barqueta, y rodeado de aquel aquelarre de fábricas y fundiciones ruidosas, existe, milagrosamente hasta hoy, el oasis espiritual, el precioso monumento de todas las artes y de todas las industrias artísticas, que es el real monasterio de San Clemente; quizás por lo antedicho existe el gran contraste entre aquella prosaica vecindad (fábricas, fundiciones, ferrocarril) y este remanso de paz, de poesía y de arte: pasad aquel viejísimo jardín con sus romeros, sus naranjos y sus plátanos; mirad la yedra y los jazmines enredados por el patio del Renacimiento español: atravesad el vestíbulo, mucho más prócer que el de Santo Domingo, el antiguo de Toledo, y creeréis ser transportados á otro mundo mejor y más ideal; la luz eléctrica no la dejaron pasar de la puerta para que con su fatuosidad no quitase á la penumbra mística su encanto; así veréis sólo algunas velas de cera y algunas lámparas de aceite en los retablos; es grato al artista pasar un rato aquí, ahora que celébrase la única novena del año en el convento. En este ambiente puro del siglo de oro español, si miráis al techo os asombrará el monumental artesonado de López de Arenas (el autor del libro «Tratado sobre carpintería de lo blanco»); si á las paredes, desde el friso del artesonado bajan todos los ángeles, santos y santas de la Gloria, pintados por Juan Lucas Valdés y por su padre, el genial Juan Valdés Leal; si á los retablos, allí está el mayor, de cinco pisos, verdadero asombro del arte sevillano, con sus prodigios barrocos y sus esculturas magníficas de Montañés y los Rivas, y los otros con las suyas de Núñez Delgado (el San Juan calificado por ilustres artistas como la primera escultura de Sevilla); Roldán, con su emocionante Dolorosa y su Cristo yacente; Duque Cornejo, con su San Fernando y su Virgen de los Reyes...; el ceramista Augusta (firmados los azulejos en 1588) alicató la inmensa nave de la iglesia y el presbiterio con los azulejos magníficos en él proverbiales, y así todo cuanto hay allí es de lo mejor del arte español pasado.

En esta tarde de novena los fieles son pocos; las preciosas arañas de cristal veneciano esparcen la suave luz de sus bien distribuídas velas, y en el ambiente perfumado de incienso y alegrado por el romántico armonio, con el que cantan niños, creemos que va á entrar Felipe II con los nobles á hacer el jubileo, como en otras épocas; grupitos de chiquillos de las humildes casas de vecinos próximas, sentados en el suelo sobre la alfombra, ponen en el cuadro esas notas que se observan en las pinturas de interiores de iglesias españolas antiguas, hechas por el pintor Valeriano Bécquer; las viejas rezan y suspiran, y allá al fondo obscuro del coro, vense pasar los fantasmas blancos de las monjas...

Sevilla es una patricia romana que orgullosamente se adorna con una riquísima diadema de ricas gemas, que á eso pueden compararse cada uno de sus originales monumentos; cuidemos todos los sevillanos de que no se caiga y se pierda una sola de ellas, y menos que pierda éste una de las más esplendorosas y magníficas.

Felipe Pérez Vázquez.

CUENTOS CORTOS

El hogar feliz

La felicidad del hogar es lo más valioso. Un hogar feliz es un paraíso en la tierra. ¿Recordáis esos antiguos grabados ingleses que reproducían escenas familiares de un supremo encanto?

La vida moderna, de una vorágine aterradora, va destruyendo poco á poco el viejo concepto patriarcal de la familia, aminorando con ello las posibilidades de una verdadera felicidad si el viejo ritmo de minué ó pavana, que era nuestra vida de ayer, no lo vamos sustituyendo por estos aires de ahora, acaso menos valiosos que los de ayer.

Hoy la mujer, que ya tiene su club, reclama para sí, como cualquier hombre, su periódico ó revista. Y hay que tener sumo cuidado con qué clase de periódico se pone en manos de mujer.

Un periódico propio para damas y familias es «La Moda Práctica», la mejor revista del hogar en España. Aparte de su utilidad, hace valiosísimos regalos—entre ellos automóviles—por valor de más de medio millón de pesetas.

Todo suscriptor que presente uno nuevo, por un año—pago adelantado—, recibirá como obsequio una estupenda máquina de afeitar Valet, con un lindo estuche de níquel, suavizador y cuchillas de recambio, de un valor superior á veinte pesetas.

Véase cómo una buena adquisición, que en este caso será la suscripción á «La Moda Práctica», puede ser base de la felicidad de un hogar.

La reforma de la ciudad y la futura Exposición Ibero-Americana

CUARTEL DE INFANTERIA

Acaso fuera posible convenir con el ramo de Guerra la permuta entre un cuartel nuevo para un regimiento de Infantería, construído por el Ayuntamiento en terrenos propiedad del ramo de Guerra, en la zona donde están los en construcción para Caballería y Artillería. Esto sería lo que el excelentísimo Ayuntamiento diera, y en cambio podría recibir del ramo de Guerra la debida compensación con el viejo cuartel del Duque y otros solares que hicieran posible con su venta la edificación de viviendas en lugares céntricos, al mismo tiempo que compensaran al excelentísimo Ayuntamiento del gasto realizado.

Procedimiento para llevar á efecto estas obras

Se necesitan proyectos y dinero.

Con los recursos ordinarios del excelentísimo Ayuntamiento, sin acudir á nuevos gravámenes, á excepción de aquellos sustitutivos que el Gobierno pueda conceder para compensar los que las recientes disposiciones fiscales han mermado á los Ayuntamientos y que en este momento son indispensables al de Sevilla, creemos puede realizarse una operación de crédito, acaso con el Banco de Crédito Local, por el importe de veinticinco millones de pesetas que suman las partidas citadas como más urgentes. Darían una anualidad para intereses y amortización de cerca de dos millones de pesetas, suponiendo la amortización en cuarenta años. Suprimiendo del presupuesto ordinario determinadas partidas para readoquinado, etcétera, se obtendrán las sumas necesarias para estas anualidades, debiendo tener en cuenta que algunos de los gastos son reproductivos y que no toda la cantidad pesaría desde el primer momento.

Podrá disminuir la cuantía del empréstito si como parece lógico se incluían como partidas de ingreso el valor en venta de los solares procedentes de las fincas que se adquieren con este presupuesto extraordinario, así como también las contribuciones especiales por incremento de valor con motivo de algunas obras de ensanches y de pavimentación en determinados sectores.

Para los proyectos se necesitan ó sacarlos á concurso ó bien nombrar técnicos exclusivamente dedicados á formarlos. Si los de la Casa no pueden realizarlos en plazo corto, deberán hacerse las necesarias gestiones para encargar la rápida preparación de esta labor á una ó varias personas por un tanto ó á sueldo.

De no estar hechos los proyectos en un plazo corto será inútil pensar en efectuarlos antes de la Exposición Ibero-Americana.

PROYECTOS MAS URGENTES

Pavimentación:

Agua del río Guadalquivir:
Ampliación de tuberías, bocas de riegos, acometidas á los edificios, etcétera.
Alcantarillado:
Estaciones elevadoras.
Ampliación de la red.
Estudios de depuración.
Mercados:
El de entradores, emplazamiento y proyecto.
Triana, modificaciones.
Feria, ídem ídem.
De la Encarnación, estudio y proyecto.
Limpieza:
Vaciadero de zona en Triana.
Adquisición de dos camiones para riegos.
Incendios:
Material más indispensable.
Escuelas:
Reforma del edificio de calle Torneo.
Reforma del de Mesón del Moro (Mateos Gago).
Idem de San Jacinto.
Ampliación de la escuela del barrio de San Sebastián.
Escuela barriada Vázquez Armero.
Solar y proyecto barrio San Julián.
Casas baratas:
Urbanización huerta Las Alcantarillas.
Idem del antiguo vaciadero.
Proyecto para sustituir las chozas por edificaciones menos indecorosas.
Modelo de casa comunal, higiénica y económica.
Reformas Casas Capitulares:
Casas para maestros:
Calle Oriente, sobre los almacenes.
Grupo modelo.
Casas de socorro:
De Triana.
Marqués de Santa Ana.
Reforma del Laboratorio.
Casa-cuartel de la Guardia civil:
Sustitución de la de San Diego.
Líneas.
Mercado de la Encarnación:
Expropiación.
Proyecto de urbanización:
Del Prado de San Sebastián.

COLABORACION DEL PODER CENTRAL

Debe de gestionarse del Poder Central y sabemos que está bien dispuesto para ello, la construcción rápida de la Casa de Correos y de la Capitanía general, nueva Cárcel, Obras del Puerto, terminación del puente de San Telmo construcción de otro en Chapina, arreglo de las carreteras y travesías por Sevilla, paso superior de calle Luis Montoto, nuevos cuarteles, Hospital Militar y auxilios económicos para la Exposición Ibero-Americana, para cuya empresa ya dió Sevilla cuanto pudo: muy cerca de treinta y dos millones de pesetas.

Pro Comisaría de la vivienda

ADHESIONES

José Caballero Bermudo, Emilio Caballero Reina, Rosario Bermudo, Juan Navas, Enrique Ramos, Jacinto Romero, José Díaz, José Rodríguez, José Pérez, Francisco Rodríguez, Emilio Alarcón, José Centeno, Juan Jiménez, Fernando Hernaes, Angel Pinto, José Bermudo, Manuel Padilla, Juan Ramos, Enrique Ramírez, Antonio Castillejo, Celedonio Cruz, Bartolomé Paria, Antonio Ledesma, Claudio Santa Cruz, Alejo Casado, Antonio Zambrano, Eloy Roldán, Enrique Hornillo, Manuel Angel, Gregorio Abad, Juan Calcio, Joaquín Gutiérrez, José Pascua, Antonio Márquez, Manuel Osuna, Antonio Zaya, Manuel Marciano, Antonio Capa, José Jiménez Besa, Rafael Friera Pérez, Manuel Almida, José Ponce, Antonio Jiménez, Juan Rodríguez, José González, Manuel Peliter, José López, Francisco Villarán, Faustino Sanjuán.

José Juaner, Juan García Checa, Manuel Vilches, José Ledesma Barragán, Dolores Percios, Amparo Porras, Manuela González, José Carrasco, Adela Martínez, José Vela Romero, Francisco López, Dolores Pérez, José Suárez, Bartolomé Murillo, José Martínez, Manuel Marín, Josefa Pérez, Juana López, Antonia Luna, Juan Solís, Antonio Pérez, José Pérez, Baldomero López, Matías Ballesteros, Isabel López, Antonio Navarro.

Se concede el "Régium exequátur" al Cónsul de Francia en Sevilla

Madrid 27.—La «Gaceta» de hoy publica una disposición concediendo el «régium exequatur» al cónsul de Francia en Sevilla.

EL FEMINISMO AVANZA

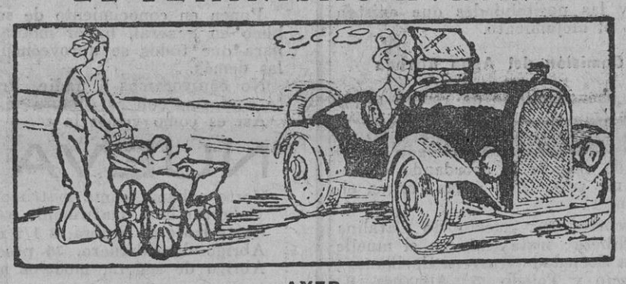

AYER

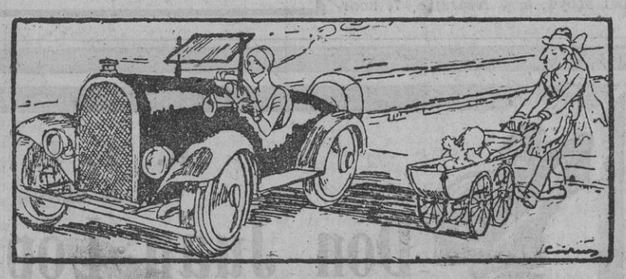

MAÑANA

Los muertos que vos matáis...

gozan de buena salud». En el Juzgado de la Magdalena se encuentra la denuncia que presenta el secretario del Ayuntamiento de Sanlúcar de Barrameda, don Carlos Asquerino La Cave, contra la persona que ordenó la publicación en el diario de Sevilla «La Unión» de la esquela mortuoria de dicho respetable y querido amigo nuestro.

El señor Asquerino, afortunadamente, gozá de buena salud—¡por muchos años, querido don Carlos!,—y la publicación de la susodicha esquela de defunción la estima el interesado como una burla y como un atentado á sus intereses, á más del natural disgusto que dicha noticia ha producido en su familia.

En la denuncia se hace constar haber pedido rectificación ó aclaración en tiempo oportuno y no haberse hecho, así como tampoco se le indica al interesado la persona que ordenara la inserción de la esquela en la Administración de dicho periódico, para proceder exclusivamente contra ella.

En esto hay un viejo pleito de familia, y se ha apelado á ese medio para proporcionar un disgusto al interesado.

Extraoficialmente conocemos el caso, y EL LIBERAL no publicó esa esquela mortuoria precisamente por eso. Aquí vinieron con intención de publicarla, y al hablarle á la persona interesada del asunto, la retiró.

Según parece, una hermana del señor Asquerino, que hace tiempo está disgustada con su familia, escribía á ésta unas cartas en las que se vertían frases molestas para los familiares de don Carlos. Este se negó á recibir las cartas, y se reexpidió una de ellas á Sevilla, consignando en el sobre estas palabras: «Esta familia ha muerto». Era con el objeto de que no volvieran á escribir; pero la hermana del señor Asquerino, que debe ser «una humorista», al tener conocimiento de «la muerte de la familia», se apresuró á insertar la mortuoria, como «un piadoso recuerdo para el hermano fallecido...», según la carta.

Eso es todo lo que hay en el fondo de este pintoresco asunto, cuya denuncia ha admitido el juez, como se admiten todas, aunque luego se archiven.

De todas veras nos alegramos que el secretario del Ayuntamiento de Sanlúcar de Barrameda, nuestro querido amigo el señor Asquerino, haya podido leer su esquela de defunción.

¡No todos pueden decir lo mismo!

En el Consejo de anoche se acordó destinar 136 mil pesetas para obras de reparación de la Catedral de Sevilla

Madrid 27.—En el Consejo de ministros celebrado anoche, como ya adelantamos, se trató de las obras de reparación que habrán de ejecutarse en la Catedral de Sevilla y en la Cartuja de Jerez de la Frontera, las cuales se realizarán por administración, con cargo al capítulo de Monumentos nacionales.

Con arreglo al dictamen del arquitecto don Francisco Javier de Luque, se ejecutarán dichas obras en la fachada Sur de la Catedral hispalense, por la parte que da á la Casa Lonja.

Se destinan á dichas obras ciento treinta y seis mil pesetas, de las cuales 30.000 se invertirán en el actual semestre, y las restantes, hasta la cantidad total, en los ejercicios de 1927-1928.

Para las obras de reparación de la Cartuja de Jerez se destinarán 129.000 pesetas, para el arreglo de las galerías de dicho monumento, con arreglo al proyecto del arquitecto señor Hernández Rubio.

La cantidad presupuestada se invertirá en la misma forma que la destinada á las obras de reparación de la Catedral de Sevilla.

Además, el ministro de Instrucción Pública dió cuenta de la extensión creciente de las escuelas.

Según la nota del ministro, el número de escuelas creadas en España desde Septiembre de 1923 es muy superior á los veinte años anteriores á la expresada fecha, pues en estos cuatro últimos años se crearon 4.000, mientras que en los veinte años anteriores el número de las creadas fué de 2.600.

El ministro de Estado dió cuenta de los asuntos más salientes de su departamento, entre ellos la revisión del Convenio comercial con Inglaterra, que afecta á los productos de la industria y el carbón, y también los aspectos particulares del concertado entre España y Alemania el 7 de Julio último.

En este Convenio se conceden ventajas á los productos industriales de Alemania (maquinarias), y España obtiene ventajas en la exportación de sus productos agrícolas, especialmente las frutas, mediante un trato de favor.

Los ministros anunciaron á su compañero el de Hacienda el envío de los presupuestos de gastos de sus respectivos departamentos antes del 30 del actual.

En Rusia hay numerosos prisioneros de distintas nacionalidades

Viena 26.—Un redactor de un periódico ha sostenido una conversación con el capitán Kulokovacz, que acaba de llegar de Rusia, donde se hallaba prisionero en una granja, de la que pudo escaparse.

Dicho capitán ha manifestado que en Rusia hay numerosos prisioneros de distintas naciones, todos los cuales están empleados en trabajos de carretera y ferrocarriles, haciéndoles previamente firmar un documento en el que reconocen que realizan dichos trabajos voluntariamente.

Dijo también que los prisioneros eran objeto de una vigilancia muy severa.

El Congreso de la Arquitectura

Madrid 27.—A las diez y media de la mañana dió comienzo en el Palacio de la Música la segunda sesión del Congreso de la Arquitectura.

Se acordó la reforma del Reglamento, en el sentido de que puedan hacer uso de la palabra todas las representaciones y Municipios y entidades adheridas al Congreso.

Se dió cuenta de la excursión que mañana harán los asambleístas á Aranjuez, y de los actos que se celebrarán el lunes por la mañana, celebrándose la tercera sesión por la tarde, y de la conferencia que dará el señor Posada, en la que tratará de la ciudad y de la urbanización.

Por último, se designó una Comisión encargada de estudiar las ponencias y temas presentados á esta Asamblea y que se hallen relacionados con la urbanización en las agrupaciones rurales.

EL REY A CACERES

Madrid 27.—Probablemente mañana saldrá para Cáceres el Rey, con objeto de asistir á una cacería en una finca propiedad del duque de Tamames, llamada «El Gordo».

INGRESOS		GASTOS	
Venta de solares procedentes de casas adquiridas con este presupuesto	500.000	Aguas filtradas	3.000.000
Contribuciones especiales por obras y mejoras de ensanches y pavimentación llevadas a cabo con este presupuesto	500.000	Pavimentación	5.000.000
Proyecto de un empréstito	25.000.000	Mercados	2.000.000
Venta de solares permutados por cuarteles		Casas Baratas	3.000.000
		Escuelas	1.000.000
		Edificios Municipales	1.500.000
		Reforma interior	5.000.000
		Preparación Prado para la Exposición y adquisición de terrenos para ganados de feria	1.500.000
		Incendios	150.000
		Cuarteles	
		Subvención Hoteles	4.000.000
		Gastos de Empréstito	350.000
	26.000.000		26.000.000

Anualidad para intereses y amortización de un empréstito de 25.000.000 de pesetas..... 2.000.000

Partidas del presupuesto ordinario para 1927 que pueden dedicarse a esta anualidad: Aguas..... 225.000
Pavimentación..... 700.000
925.000

Como en el primer año no se podría poner en movimiento más de una tercera parte del empréstito, hay cantidad suficiente para él de veinticinco millones de pesetas.

EDICION DE LA NOCHE DEL DIA 27

INFORMACIÓN GENERAL - ARTÍCULOS

COSAS DE LA VIDA
(HISTÓRICO)

EPÍLOGO

XVIII

A la muerte de don Guillermo sucedieron muchos meses sin ocuparnos de tan desdichado señor, al que la riqueza y el poder sirviéronle como verdugo de su vida. Pero un día que hallábame girando una visita á la provincia, un cambio brusco y rápido del tiempo me obligó á refugiarme en el convento X, grande, viejo y un tanto destartalado. Habitábanlo un fraile y tres chicuelos indios, servidumbre muy general en los monasterios del Oriente, y era aquél hombre de rendida edad, buena cultura y mejor talento; mas resultaba aficionado á asomarse á la ventana de la curiosidad, y he aquí la oportunidad que se me presentaba para conocer algo de la famosa historia, porque sabía que el buen fraile había ocupado de ella más de una vez, y claro es que todo fraile filipino conocía cuanto quería y más.

Aquella noche fué dura, terrible, tenebrosa, debido á los elementos, desencadenados con inusitada furia. El baguío ó ciclón, ese temible azote de la India oriental, tronchaba ramas y desmantelaba humildes caseríos, y cuando las recias rachas penetraban por la desmoronada chimenea, bramaban y rugían como si un ejército de trasgos y brujas asaltaran el católico recinto. La lluvia, copiosa y torrencial, doblegaba plantas y arbustos, inundaba campos y poblados, al par que golpeaba puertas y cristales. A través de éstos y de la cortina de agua veíase romper, más que romper, desgarrar, la negrura del espacio con cegadores relámpagos, que producían la sensación de incendiarse el cielo, bosques y montañas, cuyo terrorífico cuadro empequeñecía el ánimo y acobardaba á mujeres y chiquillos; pero cuando, además, estallaba el trueno, ronco, profundo y poderoso, que repetían los ecos del vecino monte, llegaban al cielo los llantos y gritos de los atemorizados indios.

Era una noche imponente, que agravaba el triste aspecto de aquel convento, grande, oscuro y casi solitario, cuyas anchas y maltrechas galerías recorrían tímidos y medrosos los tres muchachuelos indios, que con sus ropas blancas y silencioso andar de los pies descalzos, semejábanse á los difuntos frailes, que, como fantasmas, buscaban sus antiguas celdas.

Cuando el trueno, con su estampido, recorría el ámbito conventual, persignábanse nerviosamente, con pleno peligro de los platos que para cenar nos servían.

Aquellas lúgubres horas, tan adecuadas para referir consejas, como en las noches de invierno y al amor de la lumbre nos contaban con aire misterioso nuestros benditos abuelos, también las invertimos con sangrienta leyenda, que nos permitió pasar una histórica velada, con interés, tanto del curioso monje como del no menos curioso gobernador.

Decíame fray N., con pausado hablar y algo molesto ó medroso ante el constante quejido de la vetusta chimenea, el recio golpear en los cristales, el duro bramar del huracán, más las penumbras del espacioso comedor, sin más luz que la del relampaguear ó la del débil quinqué de la mesa, que según pudo averiguar de otros hermanos de comunidad, en un Gran Ducado, cuyo nombre no hace al caso, era del alto gobernante privado consejero el menor de sus hermanos, al que entrañablemente quería. Tenía éste un solo hijo, que contaba 22 años de edad, siendo el delirio de sus padres, dueños de fabulosa fortuna: era este hijo nuestro don Guillermo Acmait, que con estos falsos nombres cubrió su incógnito, pues llamábase monseñor M. más Q. de J. L.

En mala hora llegó á aquellas tierras un embajador italiano, no sé si de Sicilia, de Roma ó de Córcega, al que acompañaban su mujer y una hija de singular hermosura, pues cuentan que jamás vieron ojos humanos tal conjunto de belleza y donosura.

La alta posición de don Guillermo le facilitó la amistad del italiano, que al abrirle las puertas de su palacio fué el comienzo de rápidas relaciones con su hija, que prontamente terminaron en el altar.

Las fiestas matrimoniales se desarrollaron con la mayor riqueza, y en ellas se observó el ciego amor que esclavizaba al marido, así como la frialdad de la encantadora italiana, dando lugar á que se dijera que «la hermosura comprada es la enemiga del comprador», y esto se repetía al ver tan gentil dama, que envidiara la Venus de Milo, si viviera, al lado de un hombre pequeño, con desproporcionada cabeza, de anchos hombros y de largos brazos. Ella reflejaba las resignación con que aceptó, más que al hombre, su poderosa fortuna, y en él veíase al hombre enloquecido de amor.

El fatal destino envolvió á los pocos meses al noble matrimonio y sucedió lo que tenía que ocurrir, pues cuando más embriagado de dicha hallábase don Guillermo, llegó, fiera é implacable, la terrible y sangrienta hecatombe.

Enrique Polo de Lara.

(Concluirá).

CONFERENCIAS TELEFÓNICAS

(De la anterior edición)

INFORMACION DE PROVINCIAS

NOTICIA BIEN RECIBIDA

Zaragoza 26.—Ha producido enorme júbilo la noticia de la construcción de un nuevo pantano del río Ebro en Reinosa, á fin de regularizar el cauce del río.

«Heraldo de Aragón» publica un artículo puntualizando la campaña que ha hecho para conseguir la realización de la obra.

PARA LOS DAMNIFICADOS DE CUBA

Barcelona 26.—En la última sesión celebrada por la Diputación se dió lectura á un telegrama del ministro de la Gobernación relativo á la suscripción nacional abierta en beneficio de los damnificados por la catástrofe de la Habana, acordándose enviar otro al general Martínez Anido participándole que antes de recibir el mencionado telegrama todos los empleados de la Diputación habían cedido el uno por ciento de sus haberes en beneficio de dichos damnificados.

ACCIDENTE DE AUTOMOVIL

Pamplona 26.—Cuando marchaba en automóvil con dirección á Cintruenigo la Comisión del Sindicato de riegos de Agreda, el vehículo chocó contra un árbol, resultando un muerto y dos lesionados leves de los que ocupaban el coche.

UN NIÑO MUERTO POR UN TREN

Ciudad Real 26.—En la estación de Socuéllamos pretendió subir á un tren en marcha el niño de catorce años Pedro Lano, teniendo la desgracia de caerse y siendo arrollado por el convoy, que le causó la muerte.

DEVOLUCION DE VISITA

Almería 26.—El alcalde, el coronel Gerona, en representación del gobernador militar, y el delegado gubernativo señor Serra, en la del gobernador civil, estuvieron á bordo del vapor francés «Lucille» para devolver la visita que ayer hizo á las autoridades el comandante de dicho barco.

Dicho comandante y la oficialidad del barco hicieron grandes elogios del puerto de Almería y se mostraron complacidísimos de las atenciones recibidas.

NOTICIAS DEL EXTRANJERO

EL SUSTITUTO DE KRASSINE

Londres 26.—Según afirman algunos periódicos, es probable que el Foring Office acceda á nombrar á Litvinoff como sucesor de Krassine en Londres.

LO QUE DICE EL «JOURNAL DE GENOVA»

Ginebra 26.—El «Journal de Génova» hace notar que Wáshington, presidente del Brasil, ha dicho que continuará la política de su antecesor, y agrega que ha llamado poderosamente la atención el que durante la campaña electoral el Presidente no haya dicho palabra alguna que pueda interpretarse como aprobación de dicha política.

El ministro de Negocios Extranjeros ha observado idéntica actitud.

Por ello hay motivos para creer que en el transcurso de los dos años que reglamentariamente faltan al Brasil para dejar de ser miembro del Consejo de la Sociedad de Naciones las cosas vuelvan á su cauce y se reanuden las amistosas relaciones que nunca debieron romperse.

ELECCIONES PARCIALES EN YORK

Londres 26.—Las elecciones parciales del distrito de York para llenar la vacante existente en la Cámara de los Comunes del diputado conservador que figuraba por dicha comarca, han dado como resultado la elección del señor Carber.

¿De dónde son las asaduras?

La guardia municipal ha enviado al Juzgado de San Vicente un parte, en el que se da cuenta de haber intervenido á Manuel Camero Téllez, que habita en la calle San Felipe, 11, ocho kilogramos de asadura sin guía de veterinario.

Dicho individuo manifestó á los guardias que la asadura la había comprado en una taberna de la calle Tarifa.

Personada la guardia municipal en dicha taberna se incautó de un canasto que contenía trece kilogramos más de asadura.

Los vendedores desaparecieron, sin que pudieran los guardias echarles el guante.

También se consigna en el parte que el peso de que se servían para vender es propiedad del dueño de la taberna.

El Juzgado ha ordenado la búsqueda de los vendedores de asadura.

Por nueve pesetas al año puede ser suscriptor de la gran revista «La Moda Práctica» y obtener una máquina de afeitar marca VALET si consigue un nuevo suscriptor á esta revista.

Chrysler EL AUTOMOVIL INSUPERABLE

VIDA MUNICIPAL

Manifestaciones del alcalde

Esta mañana hizo el alcalde, señor conde de Bustillo, á los periodistas que lo visitaron las siguientes manifestaciones:

En el Gran Hotel Alfonso XIII nos reunimos ayer tarde, con el comisario regio de la Exposición, señor Cruz Conde, la representación del Ayuntamiento encargada del estudio del problema del alojamiento para la época de la Exposición Ibero-Americana, y otra representación de los hoteleros de Sevilla.

Se cambiaron impresiones respecto á proyectos é iniciativas que pudieran ofrecerse, quedando los hoteleros en reunirse y traer luego á conocimiento de los reunidos las impresiones y proyectos que hubieren estudiado.

También dijo el alcalde que le había visitado el nuevo cónsul de los Estados Unidos en nuestra capital, quien después adquirió en el Centro de Informaciones que en el Ayuntamiento tiene establecido el Comité de Iniciativas y Turismo interesantes datos sobre la estadística de viajeros que visitan á Sevilla y las posibilidades que existen para el alojamiento.

Comisión del Agua filtrada

El jueves último se reunió en el Ayuntamiento la Comisión explotadora del servicio municipalizado de aguas filtradas, despachando asuntos de trámite y acordando conceder el suministro á las fincas siguientes:

Socorro, 18; puesto de Catalina de Ribera; instalación en el muelle de la Sociedad «Gravera Sevillana»; Asensio y Toledo, 5; Almansa, 8; Miguel Moya, 5, y Azafaifo, 7, acordándose la continuación del suministro á las fincas Antolinez, 17; Muñoz León, 4, y palacio de San Telmo, que lo tenían contratado con la Compañía abastecedora, sumando un total de diez los suministros concedidos.

Alcaldía de Sevilla

Con arreglo al artículo 26 del Reglamento de 2 de Julio último para la contratación de obras y servicios municipales, se anuncia al público que durante el plazo de diez días, que empezarán á contarse desde la inserción del presente anuncio en el «Boletín Oficial» de esta provincia, queda de manifiesto en el Negociado de Obras y Policía de la Administración de Rentas y Exacciones de este Ayuntamiento el expediente y pliego de condiciones formado para contratar, mediante concurso, la concesión del solar é instalación propiedad del excelentísimo Ayuntamiento sito en calle Federico de Castro, esquina á la de Conde Tójar, para oir reclamaciones; advirtiéndose que no será atendida ninguna que se formule pasado aquel plazo.

Sevilla 26 de Noviembre de 1926.

MUEBLES A PLAZOS
Y AL CONTADO
E. SANTANDER CORREDURIA 32

NOTAS DE SOCIEDAD

Anoche en el expreso marchó á París el laureado artista pintor Miguel Angel del Pino.

Numerosos amigos acudieron á la estación, tributándole una cariñosa despedida.

—Marcharon á Madrid los señores de Sáinz de Rozas.

—Marchó anoche en el expreso don Manuel Irureta Goyena y Errazu.

—El ministro de España en Berna (Suiza), señor marqués de Torrehermosa, ha obsequiado con un banquete al presidente de la Confederación.

Después acudió buen número de familias de la colonia española, entre las que se encontraban las de Alvear, Ybarra (don Tomás), Dosse, Jaime Gómez, Correa Luna, Echevarri, Gamero Cívico, Gándara y Torres Ternero.

—El martes próximo, festividad de San Andrés, celebran sus días el conde de Aguiar y el señor Tassara.

—Los infantes don Alfonso de Orleáns y doña Beatriz han adquirido en el monte Igueldo, en San Sebastián, una parcela de terreno, colindante con la del hotel de la infanta doña Eulalia, con el propósito de construirse allí una residencia para pasar temporadas durante el verano.

—Hállase restablecido de su pasada dolencia y después de haber permanecido una larga temporada en su finca «Valdeoscuro», del término de Gibraleón, regresará á ésta, el aristocrático hacendado don Joaquín García y del Cid y Céspedes, con su distinguida esposa y sus encantadoras hijas Carmela, Pilar y Joaquina.

—El infante Don Carlos ha recibido esta mañana en audiencia al gobernador militar, vizconde de Belloch, y al comandante de Estado Mayro don José Millán Díaz.

—**Pastelería y Granja Victoria.** Salón de té. De 8 á 10, desayunos; de 11 á 1, vermouth.

—**PELETERIA REYES.** — Gran Exposición de modelos en pieles y sombreros para señoras.

SOMBRERERIA
Maquedano
Elegantes y lujosos sombreros flexibles
DESDE DIEZ PESETAS
— SIERPES, 44 —

Gobierno Civil

El viaje del señor Cruz Conde á Madrid

Como oportunamente dijimos, en el expreso de anoche marchó á Madrid el gobernador y comisario regio de la Exposición, señor Cruz Conde.

El objeto del viaje de la autoridad gubernativa á la corte, en la que permanecerá diez ó doce días, es el de gestionar asuntos que afectan á los intereses de Sevilla y de la Exposición Ibero-Americana.

El señor Cruz Conde habrá visitado hoy al ministro de Fomento.

El gobernador interino, señor Montilla, carece hoy de noticias que comunicar á los representantes de la Prensa.

Política de Abasto

Han sido multados los industriales establecidos en Paradas por infracciones relacionadas con los pesos y pesas y por contravenir disposiciones de la Junta provincial de Abastos, en la cantidad que á continuación se expresa:

Con 150 pesetas, don José Bascón Jiménez.

Con 100 pesetas, don Manuel Alciade Cansino, don José Martín Sotillo y don José Avecilla Ramírez.

Con 75 pesetas, doña Mercedes Burgos Ojeda, don Manuel Jiménez Navarrete, don Juan José Gómez Fernández y doña Antonia Recacha Bailá.

Con 50 pesetas, doña Mercedes Suárez Portillo, don Inocencio Román Lara, don Inocencio Botana Pastor, don Manuel González Alvarez, don José Rodríguez Serrano, don José Carrión Repiso y don Manuel González Mellado.

De Sevilla, don Rafael González Gómez, con 200 pesetas, y don Cirilo Sánchez y Sánchez, con 150.

Han satisfecho las mueltas que les fueron impuestas los industriales establecidos en Sevilla y el Arahal que á continuación se expresan:

Doña María Corrientes Amores, con 75 pesetas; don José Gutiérrez Reguera, con 50; don Juan Ortega Sánchez, don 50; don Manuel Ruiz Sutil, don 50; don Juan Antiano, con 25; don José Gómez, con 25; doña Emilia Sánchez Blanco, con 25; don Antonio Gómez, con 25; doña Antonia Rosado, don 25; doña Dolores Pérez de la Rosa, con 25, y doña Pilar López, con 25.

BAZAR JOYERIA
Joyas de todas clases. Artículos para regalos, Ultimas novedades en calzado Diariamente nuevos modelos.
Harinas y García Vinuesa

DE INTERES PARA TODOS
Los Almacenes de Tejidos
NUEVA CIUDAD
Alvarez Quintero, 44 al 48
Ponen en conocimiento de su distinguida clientela, y del público en general, haber montado una gran sección de SALDOS para que todos se aprovechen, tanto de estas compras como de las demás.
No equivocamos á nadie. Prueba de ello es que al que no esté conforme con su compra se le devuelve el dinero.
Así es como vende la
NUEVA CIUDAD
Corte sábana, cama matrimonio, el corte 6 pesetas.
Cobertor lana, matrimonio, ribete de seda, 27'50 pesetas.
Corte traje de señora, 3 1/2 metros, en corte, 1'50.
Abrigo de caballero, 35 pesetas.
Abrigo de señora, modelos nuevos, 32 pesetas.

Fábrica de construcciones metálicas. Puertas de ballesta, tubulares y de acero ondulado. Cocinas económicas. Sistema Clavijo
Amor de Dios, 1 y 48 Sevilla

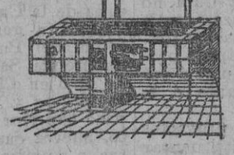

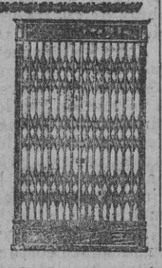

R. I. P.
EL SEÑOR
Don Juan López Conde
DEL COMERCIO DE ESTA PLAZA
Esposo que fué de la señora
Doña Francisca Borreguero Falcón
Falleció el día 26 de Noviembre de 1926, después de recibir los auxilios espirituales, en Viso del Alcor, á los 73 años de edad
Su desconsolada viuda; hijos, doña Emiliana, doña Gregoria, doña María y don Manuel; hijos políticos, don Cristóbal Moreno, don José Morillo, don José Muñoz y doña Trinidad López; nietos, hermanos políticos, demás parientes y afectos,
SUPLICAN á sus amistades encomienden su alma á Dios y lo tengan presente en sus oraciones.

EL LIBERAL de Sevilla — Folletín núm. 274

LOS LADRONES DEL GRAN MUNDO
SEPTIMA PARTE

EL DESAFIO DE AMOR

POR PONSON DU TERRAIL

Obra propiedad de la Casa Editorial Maucci, Mallorca, 166, Barcelona

tonel con la cabeza hacia abajo y luego habían dado la vuelta á aquél de manera que la parte superior quedase hacia el lado del muro.

Cualquier otra mujer en aquel momento hubiera emprendido la fuga; Olimpia, por el contrario, ni siquiera palideció.

Todas las piernas se parecen y cogiendo la que acababa de aparecer fuera del tonel, tiró de ella, sacando el cadáver.

Al verlo no pudo reprimir un grito.

El cadáver era de Mousseline, sí, era el de la mujer misteriosa cuyos besos envenenados habían producido la muerte á M. de Gonidec.

Con una entereza que daba miedo, se puso á examinar á aquella mujer, bella aún después de muerta.

—¡Pobre Gonidec!—murmuró.—Ahora lo comprendo todo.

El Buitre tenía el pecho descubierto y en la parte superior izquierda se veía un puntito negro que á primera vista parecía un lunar, pero mirándolo más atentamente, se observaba que era un tatuaje, en el que estaban representadas tres letras del alfabeto ruso.

—¡Ah!—exclamó Olimpia.—Comprendo, comprendo la tranquilidad, la indiferencia del príncipe y de Catalina. Esa mujer era una esclava georgiana, pues llevaba en el pecho el sello de su amo.

Mad. de Gonidec, que había tenido valor para sacar el cadáver fuera del tonel, lo tuvo también para colocarlo otra vez como estaba antes.

El misterio parecía irse aclarando ante su vista.

Ya no cabía dudar de que era Mousseline la mujer que aquella mañana había visto salir de la casita.

Una cosa resultaba, sin embargo, inexplicable para ella: la sangre que había visto en el lecho de Mousseline.

Esta, después de cometido el homicidio, se había acostado seguramente.

De pronto se presentó un recuerdo en la mente de Mad. de Gonidec.

Se acordó de los dos hombres que una hora después de pasar Mousseline había visto bajar del acantilado con dirección á la casita, llevando un bulto.

Pensando en esto salió de la cueva y subiendo al primer piso se apoderó del puñal que había dejado en el cajón de una cómoda y lo escondió en su seno.

Pocos momentos después salía de la casita y dirigiéndose al punto donde estaba su caballo, lo desató y montando en él, se alejó al galope, murmurando:

—Mi tío me ayudará quizás á poner en claro este misterio.

V

Una hora después Olimpia estaba en Plouesnel explicando tranquilamente á Loudeac todo lo que había visto.

El ex piloto oyó su relación con la mayor calma, siempre con su pipa en la boca.

—Bueno—dijo cuando la joven hubo terminado—. ¿qué deduces tú de todo eso, hija mía?

—Si dedujese algo — contestó Olimpia—, no os consultaría.

—Bien, pues entonces oye lo que voy á decirte.

—Hablad.

—Me has dicho que esta mañana viste á dos hombres que bajaban por el camino del acantilado.

—Sí.

—Y que entraron en la casita, llevando como sobre unas parihuelas una cosa que parecía un cuerpo humano.

—Es cierto.

—Pues aquel era el cuerpo de Mousseline.

—Explicaos.

—Mousseline ha dado muerte á la mujer cuyo cadáver has encontrado; eso es indiscutible—dijo Loudeac.

—Entonces ella no ha muerto.

—Al contrario.

—No os comprendo.

—Déjame que examine otra vez el puñal que has traído.

—Aquí está.

Olimpia entregó el arma al ex piloto, mirándole sorprendida.

Loudeac examinaba detenidamente el puñal, que era de fabricación caucásica.

—He navegado bastante, como sabes—dijo el antiguo marino—, y en mi juventud embarqué á bordo de un buque mercante que hacía el comercio de trigo en el mar Negro.

—Continuad—murmuró Olimpia.

—El buque naufragó cuando dábamos la vuelta á Crimea y tuvimos que salvarnos á nado. Yo tuve que atravesar el Cáucaso, hasta encontrar en el mar Caspio, un buque francés.

—Y ¿á dónde vais á parar?

—Sencillamente, á que conozco este puñal, ó mejor, la clase á que pertenece.

—No os comprendo, tío.

—Espera; vas á ver.

Loudeac, levantándose de la butaca en que estaba sentado, abrió una ventana que daba al patio del castillo y se puso á silbar.

En el patio había desde hacía años un perro guardián que había subsitituído al que en otro tiempo regaló Cartahut á Olimpia.

Era un «bulldog», de pequeña estatura, ya viejo, pero robusto todavía.

Al oir los silbatos del ex piloto el animal subió corriendo la escalera.

—Vé abrirle, hija mía—dijo Loudeac.

Olimpia abrió la puerta y el perro entró en el gabinete.

El antiguo marino, teniendo siempre el puñal en la mano, se había sentado otra vez en la butaca.

El perro entró moviendo la cola y haciendo caricias á sus amos.

—Aquí, Sultán—dijo el piloto.

El perro se acercó á él.

Loudeac le sujetó entre sus piernas.

—¿Qué hacéis?—le preguntó Olimpia.

—Vas á verlo.

El ex piloto hizo con el puñal una ligera picadura en la nuca del perro.

Este dió un pequeño ladrido, pues la herida era insignificante.

Loudeac le soltó y haciéndole alejarse, le dijo:

—Ve á acostarte.

El animal fué á tenderse sobre una alfombrilla que había á los pies de la cama, dirigiendo al piloto una mirada de reproche.

Durante algunos segundos gruñó, pero luego volvió á mover la cola, dando muestras de satisfacción.

—¿Es que creéis que ese puñal está envenenado?—preguntó Olimpia.

—Estoy seguro de ello.

—¡Ah!

—Y esto es lo que me explica lo que debió suceder, hija mía.

—Decid, pues.

—Mousseline ha dado muerte á la rusa, valiéndose para ello de un cuchillo de cocina.

—Ese cuchillo lo he encontrado yo.

—Pero la rusa, que sería, á lo que supongo, una esclava georgiana, armada de ese puñal, se habrá defendido.

—Continuad.

—Mousseline, ligeramente herida, después de lavar sus manos y la sangre que le manara, habrá puesto en orden su tocado, marchándose en seguida, y ella era, sin duda, la que viste salir de la

M.C.D. 2022

INFORMACIÓN TELEFÓNICA Y TELEGRÁFICA

EDICION DE LA NOCHE DEL DIA

CARTERA DE NOTICIAS

Por la Junta de Patronato del Real Colegio de San Clemente de los Españoles de Bolonia ha sido concedida una beca al joven doctor en Medicina don José Fernández y de Pando, para que perfeccione sus estudios de Cirugía Ortopédica en el Instituto Rizzolí de Bolonia, uno de los centros más afamados del mundo en estudios ortopédicos.

CALEFACCION IDEAL
Estufa J M B
PIDASE EN FERRETERIAS

— El homenaje á don Aníbal —

Se ruega á las personas que tengan en su poder pliegos con firmas para el homenaje íntimo al genial arquitecto don Aníbal González los presenten antes del mediodía del martes próximo en la Casa Velázquez.

Oculista Dr. CACACE. Juan Rabadán. 22 (S. Lorenzo)

Regresó á Córdoba el general gobernador de aquella plaza, don Leopoldo Saravia, acompañado de su ayudante don Manuel Lanea.

Dr. Gómez, enf. de niños. Bolsa, 7.

Licor del Polo de Orive,
desde que te conocí,
y de ti á diario me sirvo,
tranquilo puedo dormir.

La Sociedad ciclista de Alcalá de Guadaira ha aplazado la carrera que tenía señalada para mañana 28 hasta el día 5 de Diciembre próximo, por coincidir la primera de dichas fechas con la del Campeonato de Andalucía.

Marcharon á Huelva don Juan Macías López y don Angel Bellido.

Dr. Pardo López. Piel y sífilis. Especialista. Velázquez, 8, de 12 á 4.

Llegaron de Málaga don Francisco Milanes y don Rafael Moreno en compañía de su esposa.

Compañía Seguros Accidentes Antigua y con cartera NECESITA SUBDIRECTOR Escribid, Crevel. Lista Correos.

Llegaron á ésta, procedentes de Málaga, el capitán de Caballería don Cándido Vigueira y los alféreces del mismo Arma don Mario Vicente y don Dionisio Ayala.

SOMBREROS - GARCIA
Candilejo número 3
LOS MEJORES FIELTROS
FERNANDEZ Y ROCHE

Marchó á Málaga don Gaspar Cassadó.

Aviso á nuestra clientela
LA SECCION DE SASTRERIA DE CALLE RIOJA, 1 Y 3, SE HA TRASLADADO A SU CASA CENTRAL, «LA CIUDAD DE LONDRES», CALLE CERRAJERIA, ESQUINA A CUNA.

Llegó de Cádiz don Manuel Gómez Guerrero.

Llegó de Jerez don Evaristo de la Riva.

Marcharon á Cádiz don Rómulo Ferré, don Bernardo Herrera y don Manuel Díaz Carmiso.

SIGUE PROYECTANDOSE
EN EL
SALON LLORENS
con éxito indescriptible
la bellísima producción
ESPAÑOLA Y ANDALUZA
El Patio de los Naranjos

Sanlúcar de Barrameda

Notas varias

En unión de su señora é hijos marchó de temporada á Barriobricia (Burgos), su pueblo natal, nuestro buen amigo el conocido industrial don Salvador Peña González.

—Convocados por el alcalde, señor Delgado Otaolaurruchi, se reunieron en el local de la Sociedad de Vinateros gran número de señores, para tratar de la implantación del almuerzo escolar, benéfica acción que se hará a partir del primer día del nuevo año con los niños pobres de las escuelas públicas.

—El Ayuntamiento viene socorriendo con cinco reales á quinientos obreros sin trabajo.

Como el número de los parados es bastante considerable, y la cantidad con que son socorridos es muy reducida, la crisis reinante no puede ser conjurada, sino solamente remediada en muy escasa proporción.

—De Huelva regresó nuestro amigo don José Sánchez Castellanos, ex alcalde de esta población y presidente del Pósito de Pescadores.

—Muy mejorado del mal sufrido, salió á la calle el ex alcalde don Joaquín Díaz Márquez.

—En la casa de socorro de la Cruz Roja ha sido curado de una extensa herida en el muslo izquierdo el niño de catorce años Juan Domínguez Pecho, cuya lesión se la causó en riña, con una navaja, el niño de doce años José Muñoz Márquez.

—Se encuentra restablecido de la enfermedad sufrida nuestro buen amigo don Juan Velázquez Sevilla.

—En la calle Victoria fué atropellado por una bicicleta el niño de nueve años Manuel Bernal Halcón, ingresando en la casa de socorro de la Cruz Roja, donde fué asistido de contusiones y erosiones en distintas partes del cuerpo.

El ciclista «dió á los pies» y desapareció como por arte de magia.

—Un perrito hizo una «caricia» al funcionario de este Ayuntamiento don Antonio Moreira Olarte, el que ingresó en la casa de socorro del Hospital de San Diego, para ser curado de una leve lesión.

Reconocido el «amigo del hombre», resultó hallarse en estado normal.

—A Sevilla marchó la licenciada en Farmacia doña Gertrudis Martínez Otero.—Quiñoy.

Agua de Colonia Sevillana
CONTRA LAS CANAS
CINCO PESETAS FRASCO
De venta, Perfumerías y Droguerías
El mejor producto vegetal conocido. En diez días de uso vuelve los cabellos blancos á su primitivo color.
PEDRO GOMEZ
Mercería, Perfumería y Novedades.
VELAZQUEZ, 2.—O'DONNELL, 9.

La Granadina - Calzados
El más extenso surtido lo encontrará en esta casa.
SIERPES, 18, frente al Correo.

Diabéticos
En la Nueva Paz, O'Donnell, 7, Sevilla, se venden los **Alimentos de Régimen «Sorribas».** Pan-pastas de sopa-purés, galletas, postres, dulces y el legítimo **Pan de Almendra,** que sustituye al desagradable pan de gluten. Pídase catálogo.

ROSSIA
Compañía Danesa de Seguros.—Delegación general, Puerta del Sol, 14. Madrid.

PARA LOS POBRES

Como todos los años, la casa que se ha especializado en vender barato lotes de prendas para los pobres, la mejor surtida, es la de

García y Velázquez

SAN PABLO, 44.—Puerta Triana.

El Círculo de la Unión Mercantil de Madrid ha dirigido al Gobierno un escrito de protesta contra la creación del Comité regulador de la Industria

Los campesinos rusos, dirigidos por ex oficiales del antiguo ejército zarista, se han levantado en armas contra el Gobierno de los Soviets

VISITAS AL PRESIDENTE DEL CONSEJO

Madrid 27.—Con el presidente del Consejo despacharon el ministro de la Gobernación, el vicepresidente del Consejo de la Economía Nacional y el director de Marruecos, general Jordana.

Después recibió el señor Primo de Rivera al ministro de Cuba y al presidente del Círculo de la Unión Mercantil, que fueron á invitarle al baile que se celebrará en dicho Centro á beneficio de los damnificados por la catástrofe de Cuba.

LA MAÑANA EN PALACIO

Madrid 27.—Despachó esta mañana con el Rey el jefe del Gobierno.

Después recibió Don Alfonso varias audiencias, entre ellas una Comisión de la Unión Internacional de Tecnología.

EL CIRCULO DE LA UNION MERCANTIL PROTESTA DE LA CREACION DEL COMITE REGULADOR DE LA INDUSTRIA

Madrid 27.—El Círculo de la Unión Mercantil ha enviado al Gobierno un extenso escrito expresando la profunda sorpresa que le ha producido la real orden del 4 del actual creando el Comité regulador de la Industria.

Entiende que es improcedente, por contrariar á este elemento propulsor de la riqueza, no alcanzándosele la necesidad de la creación de dicho Comité.

Expone consideraciones para apoyar la improcedencia de la creación del Comité regulador de la Industria, cuyas consecuencias serán en extremo graves.

Se anuncia una Nota oficiosa relativa al asunto de los artilleros

Madrid 27. (Urgente) — Está anunciada la entrega á la Prensa de una importante nota oficiosa relativa á la cuestión de los artilleros.

Durante toda la tarde se ha estado esperando en las Agencias y Redacciones de periódicos, sin que haya llegado á la hora de enviar las últimas noticias.

LOS SERVICIOS PRESTADOS POR LOS CARABINEROS

Madrid 27.—Se ha publicado oficialmente una nota de los servicios prestados por el Cuerpo de Carabineros durante el semestre anterior.

Se dice en ella que han levantado 2.700 actas por contrabando, defraudación, etc.; se han aprehendido 586 reos, 355 cabezas de ganado mayor, 870 de ganado menor, 3.926 kilogramos de tabaco, 6.389 litros de alcohol y aguardiente de fabricación clandestina, se han destruído 7.208 plantas de tabaco, 13 carruajes y 10 alambiques.

LA MAÑANA EN TRABAJO

Madrid 27.—Don Basilio Paraíso, presidente de las Cámaras de Comercio de España, y don Carlos Prast, de la de Madrid, han visitado hoy al ministro del Trabajo.

Después éste recibió á una Comisión de la Asociación de dependientes que le habló del descanso dominical.

MARRUECOS

Noticias de Melilla

Melilla 27.—Desde ayer se encuentran en Axdir los aviadores argentinos.

Fueron saludados por el general Dolla, jefe de aquel sector.

Visitaron el aeródromo Herráiz.

Hoy han salido de aquí cuatro aparatos, con objeto de traer á los aviadores argentinos.

Noticias de Tánger

Tánger 27.—A última hora entró en el puerto el barco que conducía á los ministros belgas Franquin y Thies.

Fueron recibidos por el cónsul de su país y obsequiados con un té en la Residencia.

Probablemente, mañana saldrán, para continuar su viaje por la zona francesa.

INFORMACION DE PROVINCIAS

INCENDIO EN UN CENTRO AGRICOLA

Soria 27.—En el pueblo de Retortillo se declaró ayer un violento incendio en el Centro Agrícola.

El fuego se propagó, destruyéndolas, á varias casas, en las que había almacenada gran cantidad de cereales.

EPIDEMIA DE ESCARLATINA

Ferrol 27.—En el pueblo de Hares se ha desarrollado, con caracteres alarmantes, la epidemia de escarlatina, habiendo fallecido algunos de los atacados.

RIÑA SANGRIENTA

Ferrol 27.—Comunican del pueblo de Montoro que ayer riñeron los vecinos Manuel López y Pedro Sanjurjo, infiriendo éste al primero grave herida con un cuchillo.

INCENDIO DE UN MOLINO ACEITERO

Valdepeñas 27.—Comunican de Argamacilea que se ha incendiado el molino aceitero propiedad de don Juan Antonio Prieto.

El incendio, que desde los primeros momentos tomó caracteres alarmantes, se propagó á unas casas próximas, costando gran trabajo su extinción.

Las pérdidas ocasionadas por el siniestro ascienden á cien mil pesetas.

EL EMBARQUE DE LA NARANJA

Valencia 27.—Terminado el período de lluvias, ha comenzado la recolección de la naranja.

En la presente semana han sido embarcadas 300.000 cajas destinadas á Inglaterra, Holanda y Alemania, además de las que por vía terrestre han sido exportadas á Francia.

UNA CONFERENCIA DEL SEÑOR CIERVA

Granada 27.—Don Juan de la Cierva dió anoche una conferencia en el salón de actos del Liceo acerca de la «Reforma del Código de Comercio».

Invocó la conveniencia de la información pública abierta para completar las mejoras que se establecerán en el nuevo Código.

CAMPAÑA A FAVOR DE LAS GRATIFICACIONES DE RESIDENCIA DE LOS FUNCIONARIOS DEL ESTADO

Las Palmas 27.—La Prensa del archipiélago viene sosteniendo una razonada campaña con el fin de que por el Gobierno se den las oportunas órdenes para que á los funcionarios del Estado les sean abonadas las gratificaciones que por residencia en estas islas deben percibir, y que son el 50 por 100 de los sueldos.

Los artículos de los periódicos son muy bien acogidos por la opinión, pues dada la carestía de la vida y la insignificancia de los sueldos que tienen dichos empleados, pasan grandes apuros no cobrando las gratificaciones, como desde hace un año les acontece.

La noticia de que el Gobierno está dispuesto á atender estas peticiones ha causado gran júbilo.

LA EX EMPERATRIZ ZITA A FRANCIA

Bilbao 27.—En automóvil ha llegado con sus hijas, las archiduquesas Carlota é Isabel, la ex emperatriz Zita, que saldrá mañana en el sudexpreso para Francia, donde se propone pasar una corta temporada.

INCENDIO DE UNOS MONTES

Bilbao 27.—Comunican de Barraitúa que un violento incendio, declarado en los montes de aquel término, ha destruido 3.000 pinos y 350 hayas y robles.

El fuego se propagó á otros montes próximos, quemándose seiscientos pinos.

Se cree que el incendio ha sido intencionado, habiéndose detenido á varias personas por inspirar sospechas.

PETICIONES DE REINGRESO DE LOS ARTILLEROS

Valencia 27.—Han solicitado su reingreso en el Cuerpo todos los jefes y oficiales de Artillería de esta guarnición.

También se han recibido las solicitudes de los de las guarniciones de Cartagena y Murcia.

Burgos 27.—Han entregado en Capitanía general 29 instancias solicitando su reingreso correspondientes los jefes y oficiales de Artillería.

Barcelona 27.—Han solicitado su reingreso todos los jefes y oficiales de Artillería.

REVOCACION DE UNA SENTENCIA

Barcelona 27.—La Sección segunda de la Audiencia ha visto hoy el pleito de mayor cuantía entre el Banco de España y el de Barcelona, por inclusión de créditos por valor de catorce millones de pesetas.

La sentencia dictada por la Sala revoca la del Juzgado de primera instancia condenando al Banco de Barcelona.

LAS IRREGULARIDADES EN LA COMISION DE RECLUTAMIENTO

Barcelona 27.—El Juzgado de la Lonja ha dictado auto de procesamiento y prisión, sin fianza, contra otras dos personas del pueblo del Panadés, por las irregularidades descubiertas en la Comisión mixta de Reclutamiento.

Estos son el alcalde y un corredor de una importante casa de Barcelona á quien llaman el Quico.

CONSEJO DE GUERRA CONTRA VARIOS COMUNISTAS

Barcelona 27.—Esta mañana en la Cárcel se celebró un Consejo de guerra contra varios individuos acusados de reunirse clandestinamente el año 1925, para organizar la forma de derribar el régimen con carácter comunista.

Asistieron á la vista los procesados Maurín, Sala, Fresne, Colomer, Masip y Renzi.

Se negaron á asistir Oscar Pérez Solís y Dueso, no asistiendo tampoco, por estar gozando libertad provisional, Rey y Pérez Fontán.

Defienden á los procesados los letrados don Joaquín Dualde, don Joaquín Aricery y don Julio Fournier.

El relator lee el rollo, diciendo que Maurín y Pérez Solís hicieron propaganda para derribar el régimen, haciendo impopular la guerra de Marruecos, leyéndose varias hojas clandestinas que redactaron los procesados en este sentido.

Se leen luego las declaraciones de los encartados, que son muy breves, diciendo todos que ellos vinieron de Francia, y que son ajenos al delito que se les impusa.

El fiscal aprecia que en los hechos existen cinco delitos, que son el de asociación ilícita, injurias al Rey, á la autoridad y al Ejército y propaganda para lograr el apartamiento de sus deberes de las fuerzas de mar y tierra.

Hace luego un amplio informe, analizando los hechos para razonar la petición de pena, que es como sigue:

La absolución para Masip, Rey y Fontanilla, y para los demás dos años, once meses y dos días de prisión correccional por el delito de asociación ilícita, más ciento veinticinco pesetas de multa; por el de injurias al Rey en grado de tentativa, cuatro meses de arresto y por los demás, también en grado de tentativa, ciento veinticinco pesetas de multa.

Asistió á la vista, que terminó á la una de la tarde, escaso público.

La causa quedó conclusa para sentencia.

SE INCENDIA UN AUTOMOVIL

Barcelona 27.—En el Paseo de Gracia se incendió esta mañana un automóvil cuando tomaba bencina de uno de los puestos allí instalados.

El coche quedó destrozado en pocos minutos.

NOTICIAS DEL EXTRANJERO

EL EMPERADOR DEL JAPON, GRAVE

Tokio 27.—El estado de salud del Emperador es bastante inquietante.

Se espera de un momento á otro la llegada del Regente del Imperio.

EL MONUMENTO AL «PLUS ULTRA»

Buenos Aires 27.—Se ha reunido la comisión encargada de la construcción del monumento que recordará la hazaña del «Plus Ultra».

Se acordaron las fiestas que se celebrarán con tal motivo.

El monumento consiste en una columna que se levantará en la llamada Avenida Costanera.

INCINERACION DE LOS RESTOS DE KRASSINE

Londres 27.—Mañana se verificará la incineración de los restos de Krassine, para ser enviados á Rusia.

Acompañarán á dichos restos hasta que sean depositados en el buque que ha de transportalos, como representantes del partido laborista parlamentario, los señores MacDonnald y Lasbary.

Los campesinos rusos se han levantado en armas contra el Gobierno de los Soviets

Ginebra 27.—Noticias recibidas de Moscou dicen que ha habido un levantamiento de campesinos en Pikow, que inquietan en extremo al Gobierno.

El día 25 se empezó á librar una batalla entre los rebeldes y el ejército rojo.

Los campesinos cuentan con ciento veinticinco mil combatientes perfectamente armados y dirigidos por ex oficiales del antiguo ejército zarista.

BRIAND ESTA DISCONFORME CON LA TESIS SUSTENTADA POR STRESSEMANN

París 27.—«Le Journal» dice que Briand ha manifestado que no admite de ningún modo la tesis sustentada por el canciller Stressemann en el discurso pronunciado ante el Reichtag.

«L'Echo» manifiesta que Poincaré se propone intensificar las negociaciones para el pago de los daños ocasionados por la guerra.

Usted, suscriptor de «La Moda Práctica», no lo piense más; busque un nuevo suscriptor y se le regalará una máquina de afeitar marca VALET, con precioso estuche y suavizador

Niña arrollada por un automóvil

En la calle Castilla fué arrollada por un automóvil, cuyo número desconocemos hasta ahora, la niña de nueve años Concepción Arague Duarte.

Trasladada á la casa de socorro de la calle Pureza, el personal de guardia le apreció una herida en la región frontal, otra en un ojo y fuertes contusiones en todo el cuerpo, lesiones que fueron calificadas de pronóstico reservado.

Después de curada fué trasladada á su domicilio, Castilla, 130.

De avicultura

La conferencia que sobre un tema de avicultura desarrollará el profesor señor Castelló en el Pathé Cinema, tendrá lugar el día 1 de Diciembre, á las cuatro de la tarde.

0'75 Un chato de manzanilla LA CELADA— de botella—con una tapa excelente. Pídalo en el
American Bar

TRUST JOYERO INTERNACIONAL
Una letra aceptada por usted es para nosotros lo mismo que un cheque
Elija usted una joya en el TRUST JOYERO, páguela al contado ó firme letras mensuales y habrá usted hecho una buena compra, es decir, habrá adquirido lo mejor por el precio.
Una letra aceptada por Vd. es para nosotros lo mismo que un cheque
Trust Joyero, O'Donnell, 4, Sevilla

ESSENCES·POUDRES·SAVONS
LOTIONS
L·T·PIVER
AZURÉA POMPEÏA
FLORAMYE·PRINTANEL

CONCURSO DE
El Liberal
EL "GORDO" DE PASCUA CAERÁ EN EL NÚMERO
D. .....
vive en calle .....
..... núm. .....
POBLACION .....
PREMIO: UN MAGNIFICO DORMITORIO, «modern-style», de nueve piezas, de la importante Fábrica de Muebles LA SEVILLANA, Divina Pastora, 4, de ANTONIO OJEDA
VENTAS A PLAZOS Y AL CONTADO

Un suceso

Se arroja al río y flota largo rato sobre las aguas

Esta tarde, en momentos en que la circulación de peatones no era muy intensa en el puente de Isabel II, un caballero, elegantemente vestido, se subió sobre la baranda, arrojándose desde aquella altura al río.

El cuerpo quedó largo rato flotando sobre las aguas, sin que nadie pudiera explicarse este fenómeno, que contradice tan palmariamente la ley de gravedad.

Unos barqueros se apresuraron á recogieron al presunto suicida, lo que consiguieron, trasladándolo á la orilla.

Interrogado sobre las causas que le habían impulsado á tomar tan fatal resolución, dijo que él no había intentado poner fin á su vida ni mucho menos, y sí probar la excelente calidad y las virtudes del estupendo abrigo modelo «Invierno-1926», que acababa de adquirir en los grandes almacenes de Pedro Roldán, plaza del Pan, 3.

FOTO-NOVOA
Su fotografía en 24 horas.
Amor de Dios, 41.—(En la Europa)

Espectáculos

Funciones para el domingo 28.

TEATRO SAN FERNANDO. — Compañía de comedias.
A las 4, **María Fernández.** A las 6'30, **El espanto de Toledo.** A las 10, **El espanto de Toledo.**

TEATRO CERVANTES.—Compañía trágica.
A las 4, **Don Juan Tenorio.** A las 6, **El perfume del pecado.** A las 10, **El sol de la humanidad.**

TEATRO DEL DUQUE. — Gran compañía de zarzuela española.
A las 4'15, **La rubia del Far-West** y **La madre del torero.** A las 7'45, **El puñao de rosas.** A las 9, **Las musas latinas.** A las 10'15, **La madre del torero.** A las 11'45, **El príncipe sin par.**
Para el lunes 29:
A las 7'45, **Las musas latinas.** A las 9, **El puñao de rosas.** A las 10'15, **La madre del torero.** A las 11'45, **El príncipe sin par.**

SALON IMPERIAL.—Cine.
A las 4, función infantil. A las 6, **Actualidades Gaumont** y **Las grandes esperanzas.** A las 8 y á las 10, **Los empleos de Pollard** y **Bajo la máscara.**

PATHE CINEMA.—Cine.
A las 4, programa cómico. A las 6, **El tesoro de la carabela.** A las 8'15 y 10'30, **La viuda alegre.**

TEATRO LLORENS.—Cine.
A las 4, **El patio de los naranjos.** A las 6, á las 9 y á las 11, **Monsieur Beaucaire.**

KURSAAL.—Varietés y bailes elegantes. De 6 á 8 y de 9 á madrugada.

SALON OLIMPIA.— Varietés, á las 8 y 1/2. De 1 á 4, supertango.

Salón BARRERA.-Bailes elegantes.

GALENISTAS
Magnífico aparato y un auricular Brunet, 11 pesetas. Gran surtido en toda clase de accesorios de Radio.
LA CASA SIN BALCONES
O'Donnell, 34.

ESTE NUMERO HA SIDO VISADO POR LA CENSURA

EL LUNES 29, ULTIMO DIA DE LA
Liquidación de calle Rioja 1 y 3
Tienen que entregar el local el día 30
Hay que vender las EXISTENCIAS que quedan
a como el
PUBLICO QUIERA PAGAR
Además de lo dicho, y en obsequio al público, se regalarán infinidad de artículos.

R. I. † P. A.

Doña Africa Mesa Borrego

Viuda que fué del teniente de Artillería Ligera, tercer regimiento

Don Francisco González García

Falleció el día 27 de Noviembre, á los 38 años de edad

Su desconsolado hijo, don Antonio González Mesa, auxiliar de Caja de la Delegación de Hacienda; hermana, doña Dolores Mesa Borrego; hermano político, don José Cobos Gálvez, capitán de seguridad, y demás parientes, ruegan á sus amistades asistan á la conducción de su cadáver, que tendrá lugar el día 28, á las diez y media de su mañana, desde el Hospital Central al Cementerio de San Fernando.

EDICION DE LA MAÑANA DEL DIA 28

INFORMACIÓN GENERAL - ARTÍCULOS

Deficiencias urbanas necesarias de corregir antes de la celebración del Certamen Ibero-americano

En estos momentos en que nuestro Municipio se está preocupando de corregir buen número de deficencias en nuestra capital, con el fin de presentarla ante el mundo decorosamente, nos parece de gran oportunidad hacer un llamamiento á las autoridades encargadas de velar por el prestigio de nuestras costumbres ciudadanas, las cuales, aunque muy mejoradas de diez años á esta parte, dejan aún mucho que desear para mostrarlas públicamente.

Es preciso emprender una activa campaña contra los desaprensivos que aun no utilizan para determinadas necesidades corporales los lugares destinados á ellas; evitar la mendicidad callejera, que se da en proporciones alarmantes; concluir de manera radical, hasta conseguirlo, como se ha logrado en el interior de las salas de espectáculos, el que se fume en los tranvías cerrados; reprimir severamente la blasfemia y las groserías callejeras, que tan mal dicen de un pueblo culto; evitar que los niños anden sueltos por las calles, castigando á los padres que los abandonan, invitándolos con ello á la realización de toda suerte de desmanes, como los de subirse en la trasera de los tranvías y coches, pintar las fachadas de las casas, jugar á la pelota, etc, etc; hacer desaparecer esa verdadera nube de desdichadas mujeres que por las noches y en los lugares más céntricos de la capital dan una nota de vergüenza y repulsión, lamentables; suprimir el defectuoso y antihigiénico medio de recoger las basuras á domicilio por medio de carros abiertos, destartalados y hediondos; terminar de una vez con la tan arraigada y malsana costumbre de sacudir por los balcones las alfombras y esteras de las casas, así como con la de barrer las puertas sin previamente echar agua; inculcar á la gente, como lo ha hecho, y conseguido con éxito, el Comité de la Exposición, el respeto á los árboles y á las plantas, ya que al público se confía en su mayor parte su custodia y á él van á parar igualmente los beneficios que aquéllos reportan.

Todos estos extremos, y muchos más que podríamos citar, es necesario, es urgente corregir, si hemos de exhibirnos ante la gente culta que en fecha próxima nos visitará. No dudamos del celo de las autoridades, ni tampoco, y con ello le hacemos la debida justicia, de la docilidad y fácil gobierno del pueblo de Sevilla, al que á nuestro entender no le falta más que encauzamiento y buena dirección por parte de los llamados á velar por la pureza de las costumbres ciudadanas. Buena prueba de este aserto nos la da el Comité de la Exposición Ibero-Americana, dentro de cuyo recinto el respeto á todo y para todos es el lema que lo distingue, y si allí se ha llegado al perfeccionamiento en materia de urbanidad con el mismo público que después en la población no se conduce todo lo correctamente que debiera, hay derecho á exigir á las autoridades que corrijan las faltas apuntadas y obtendrán un éxito tan lisonjero y tan rotundo como el conseguido por el Comité de la Exposición.

José Santamaria Castro.

27-Noviembre, 1926.

"EL LIBERAL" EN HUELVA

NOTAS DEL DIA

Los alumnos de Siurot tributan un homenaje á su maestro.--Para los damnificados en la catástrofe de Cuba.--La becerrada de esta tarde.

Hoy se celebrará en las escuelas del Sagrado Corazón de Jesús el homenaje que tributan sus antiguos alumnos al ilustre pedagogo don Manuel Siurot.

Asistirán al acto, que promete resultar tan hermoso como sencillo, el rector de la Universidad de Sevilla; el director de este Instituto, que ostentará la representación del director general de Primera enseñanza; las autoridades locales, otras personalidades y los alumnos de dichas escuelas.

* * *

Por iniciativa del gobernador civil, señor Pedrero Beltrán, se organiza un partido de fútbol, cuyos productos se destinarán á engrosar la suscripción nacional para los damnificados por la catástrofe de Cuba.

* * *

Hoy, domingo, se celebrará la carrera ciclista La Palma-San Juan del Puerto y vuelta, organizada por la Sociedad Veloz Club, de La Palma.

Hay numerosas inscripciones de corredores de la región. Se otorgarán varios premios, donados por entidades y particulares.

* * *

Reina mucha animación para la becerrada que se celebrará esta tarde á beneficio de la suscripción popular pro mausoleo Litri.

El Nene y Láinez matarán cuatro becerros de don Félix Suárez. La presentación de los preciosos novilletes ha gustado bastante á los aficionados.

* * *

En Nerva ha fallecido el joven industrial don Manuel Millares, persona muy conocida y estimada en aquel pueblo.

Su muerte ha causado general sentimiento.

Reciba su atribulada familia nuestro sincero pésame.

—En la ciudad de Callosa de Segura (Alicante) ha contraído matrimonio don Manuel Rives Mateo con la bella y simpática señorita Pepita Salinas, hija del oficial de este Gobierno civil, nuestro estimado amigo, don Manuel Salinas, quien regresó ayer de aquella ciudad, donde ha pasado unos días con motivo de este grato acontecimiento de familia.

Nuestra cordial enhorabuena.

—Acompañado de su joven y distinguida esposa ha pasado el día en Huelva el culto ingeniero don Lorenzo Casado, querido amigo nuestro de La Palma.

—Llegó de Sevilla don Manuel Jiménez de Mora, y de Madrid don Alfonso Martinez, teniente coronel de Estado Mayor.

Pepe de la Rábida.

Relojeria Sevillana, Sagasta, 22. Casa nueva.—Está allí RAMIRO.

Si tiene alguna duda para conseguir el regalo de la máquina de afeitar marca VALET, puede pasarse por esta Administración de EL LIBERAL, y se le explicará la forma de poderla adquirir.

Un muerto

anda si le ponen un par de zapatos de los que vende La Cubana—Lineros, 9—que se compran por una bicoca y son elegantísimos é irrompible.

AVISO

Monopolio de cerillas

Don Francisco Sánchez Núñez, representante provincial de la Compañía Industrial Expendedora S. A. de Madrid, concesionaria de la venta exclusiva de los artículos del **monopolio de cerillas,** establece, á partir del día 22 del corriente, el Depósito en la casa calle Santa María de Gracia número 3. Sevilla.

SOCIEDAD

De Málaga se han trasladado á Madrid los marqueses de Novaliches.

—Acompañado de su hermano don Juan marchó anoche á Madrid, en el expreso, el gobernador civil y comisario regio de la Exposición Ibero-Americana, don José Cruz Conde.

—En Cádiz han firmado su contrato de esponsales la distinguida señorita Mercedes Alvarez Ossorio, hija del ilustre notario de aquella capital don Luis Alvarez Ossorio y Cuadrado, con el joven teniente de navío don José Rivera.

—Marcharon á Jerez el eminente escritor y pedagogo don Manuel Siurot y el ex diputado á Cortes don Francisco Castillo Baquero.

—De Zaráuz se han trasladado á Madrid los condes de los Andes.

—Ha sido pedida la mano de la señorita Rosario Méndez y Rodríguez, de la buena sociedad granadina, para don Rafael Soriano y Muñoz Vázquez, secretario de Embajada.

—Se encuentra restablecido de su enfermedad el vizconde de Almocaden.

—Por la señora viuda de Montes ha sido pedida la mano de bellísima y distinguida señorita Carmen Heredia Díaz para su hijo don José, joven industrial de esta capital y querido amigo nuestro.

CADIZ

Regresó de Madrid, acompañado de su distinguida señora esposa, el gobernador civil de esta provincia, don Luis Lossada y Ortiz de Zárate.

—De Sevilla regresaron el general gobernador militar de Cádiz, don Jorge Fernández de Heredia, y el general segundo jefe, don Carlos de León Dárticos.

—Llegó de Madrid, para embarcar con destino á Canarias, el distinguido joven don Rogelio de León Rodríguez.

—Después de pasar unos días entre nosotros, marchó á su residencia, en Larache, don Santiago Sellés Ras, culto doctor en Medicina.

—De Sevilla llegaron los señores don Rómulo Ferrer, don Bernardo Herrera y don Manuel Díaz Carmiso.—Gómez.

R. I. † P. A.

EL SEÑOR

Don Francisco Espinosa Santamaría

esposo que fué de la señora

Doña Manuela Martín Gómez

Falleció el día 27 del corriente, después de recibir los Santos Secramentos y la bendición de Su Santidad.

Su esposa; hermanos, D. Juan y D. Matías; hermana, hermanos políticos, D. Antonio y don Francisco Martín Vázquez; madre política, sobrinos, sobrinos políticos y demás afectos,

RUEGAN á sus amistades encomienden su alma á Dios y asistan al transporte de su cadáver el domingo 28 del corriente, á las tres de la tarde, desde la casa mortuoria al Cementerio de San Fernando, por cuyo acto les vivirán reconocidos.

El duelo recibe en la casa mortuoria y despide en el Cementerio.

VIVIA, ARFE, 20

CARTERA DE NOTICIAS

Se encuentra restablecido de su ligera indisposición el presidente de la Audiencia Territorial don Santiago de la Escalera y Amblard.

Dr. ZBIKOWSKI

Oculista.—Alfonso XII núm. 42

De regreso de su viaje de novios marchó á Tetuán, con su distinguida esposa, el teniente de Intendencia don Isaías Gil.

Dr. González Díaz. Huesos y articulaciones, especialista. Masajes con vapor. Argote de Molina, 1.

Anoche marchó á Madrid, en el expreso, el capitán aviador don Joaquín Pando García, con su gentil esposa.

Capitonné General Polavieja, 20. Graciani Varela, Tf. 579

De Sanlúcar llegó, en automóvil, con su distinguida esposa, el comandante de Artillería don Antonio de León y Manjón.

Dr. Arana, oculista

SAGASTA, 23.

En el expreso marchó anoche á Madrid, con su distinguida familia, don Antonio de Terán Galindo.

Enfermos de los ojos. Dr. Morón. Extracción de la CATARATA desde el comienzo de formación. Fácil corrección de Estrabismo (BIZCOS). Curación del Glaucoma (DOLOR DE CLAVO), etc. Consulta, 25 pesetas. Jesús del Gran Poder, 56. Sevilla.

Nos escriben en demanda de que hagamos público sus deseos de tener madrina de guerra los soldados practicantes de la compañía expedicionaria de Almansa, número 18, destacados en la playa de Cebadilla (Alhucemas), José Ortiz Romero y Pedro Bono Luna.

Anoche marchó á Barcelona don Arturo Plana.

Exposición Kodak

A requerimiento, y para satisfacción del expositor don Ramón Martínez Cebrián, hacemos constar que todas las fotos que aparecen anotadas en nuestro Catálogo á nombre de: D. R. M. Cebrián, Sr. Martínez, Sr. Martínez Cebrián, D. R. Martínez y Sr. M. Cebrián, pertenecen á dicho aficionado.

Marchó á Madrid don Joaquín María de Abaurre.

EVITAREIS LA INDIGESTION

si tomáis media cucharadita de las de café de Magnesia Bisurada en un poco de agua después de las comidas. Esta simple precaución bastará para curar todos vuestros males digestivos. La Magnesia Bisurada elimina el dolor que generalmente es motivado por la hiperclorhidria y neutraliza el exceso de ácido normalizando así todas las funciones digestivas. Con el uso de la Magnesia Bisurada desaparecen los ardores, dilataciones y demás disturbios estomacales. De venta en todas las Farmacias y Centros de Específicos.

Los médicos recomiendan la Magnesia Bisurada.

Se encuentra bastante mejorado, después de la operación sufrida el pasado domingo en la Clínica de la Salud, el virtuoso sacerdote don Manuel Mora Montero, capellán de Nuestra Señora de los Angeles en la Peña de Arias Montano, de Alájar.

Con este motivo, nuestro buen amigo el señor Mora está siendo visitadísimo por sus amigos de Sevilla.

EN LA SOCIEDAD DE EMPLEADOS DE ESCRITORIO

Conferencia de D. Carlos García Oviedo

Prosiguiendo esta Sociedad la serie de conferencias que, como extensión cultural, tiene acordadas la Junta directiva, anoche ocupó la tribuna una personalidad de tanto relieve como la del cultísimo catedrático de Derecho administrativo de nuestra Universidad, don Carlos García Oviedo, vicepresidente de la Diputación provincial.

A escuchar su autorizada palabra asistieron todos los socios

Hizo la presentación del orador, en breves y elocuentes frases, el presidente y concejal don Antonio Gamero Martín, que tanto se preocupa del engrandecimiento de la Sociedad, que por su esfuerzo y el de la Directiva ha conseguido destacar notablemente en nuestra vida local.

El señor Gamero Martín dijo que creía casi innecesario presentar al ilustre conferenciante, ya que su positiva valía, que lo ha llevado á ocupar cargos políticos importantes, y su reconocida cultura y competencia lo hacían destacar en Sevilla. Aludió á la Prensa en términos de agradecimiento.

El señor García Oviedo comenzó agradeciendo vivamente al presidente de la Sociedad, su gran amigo, las frases que le había prodigado, aludiendo después á su anterior estancia en el hermoso local que ahora posee la Sociedad cuando fué inaugurado.

Después hizo el exordio de su conferencia «El Estado y las clases medias».

Entrando de lleno en su disertación, que fué modelo de oratoria plena de ejemplos prácticos, aludió á la ley de Chapellier, de Francia, y á cuanto se ha legislado para el proletariado y demás clases sociales, estimando como medio de prosperidad para la llamada clase media la cooperación, explicando su significado.

Aconsejó á los que le escuchaban que diesen en todo momento ejemplo á los de abajo por medio de la virtud del trabajo, y tuvo al terminar párrafos elocuentes al aludir á las frases del maestro Benavente, en las que el insigne literato define perfectamente el problema social en una de sus más celebradas comedias.

Al terminar el señor García Oviedo fué objeto de una verdadera demostración de entusiasmos, que se prolongó largo rato.

Después fué obsequiado en una de las dependencias de la casa social de Empleados de escritorio con un vino de honor.

Del distinguido conferenciante y de la Junta directiva se hizo un grupo fotográfico.

A las señoras

Ollas á 2 pesetas, cacerolas á 1, orinales 2, cestos 2,25, baños 3, calentador pie 2,50, badila 1,25, portier 7,50, braseros 2,50, 3 y 4, alambreras 1,50, 2 y 2,50.

FERRETERIA SAN PABLO

El caso del ex legionario Jiménez

Se sobreseen las causas contra él instruídas por asesinato y robo á mano armada, y se ordena su reclusión á perpetuidad en el Manicomio.

La autoridad militar ha resuelto, con carácter definitivo, las causas que por dicha jurisdicción se venían instruyendo contra el ex legionario Eduardo Jiménez, que en unos días fué de triste actualidad.

Por dicha autoridad han sido sobreseídas las causas instruídas por el asesinato del estanquero de la calle Santa Lucía y atraco á mano armada en la persona del dueño del establecimiento de bebidas de la calle Bustos Tavera.

Las razones que la autoridad militar ha tenido para estos sobreseímientos, son las de haber recibido informes de que en dos ocasiones en que Eduardo Jiménez ha sido sometido á observación en el Manicomio de Miraflores, en ambas ha sido declarado demente, y por lo tanto irresponsable de los delitos cometidos.

En su consecuencia, el ex legionario queda á disposición del gobernador civil, para que éste, con arreglo á lo dispuesto por la ley, ordene el ingreso de aquél á perpetuidad en un Manicomio.

Las telas más elegantes las encontrará usted en la casa NUEVOS CAMINOS CHICOS TETUAN, 31.

SUCESOS

Un pordiosero fallece en la vía pública

La Guardia municipal encontró á última hora de la tarde de ayer á un pordiosero en la vía pública, que se hallaba en estado agonico.

Rápidamente lo condujeron al Hospital Central, dejando de existir á los pocos momentos de haber ingresado en el citado establecimiento benéfico.

Al fallecido se le conocía por el apodo de «Calicaca».

Del hecho se dió conocimiento al Juzgado de guardia, el cual ordenó el traslado del cadáver al Departamento anatómico, para la práctica de la autopsia.

Fogonero lesionado

En la estación de la Plaza de Armas hacía maniobras una máquina y el fogonero José Fernández Bartcleti, que se ocupaba en enganchar unos vagenos, tuvo la desgracia de ser cogido entre la máquina y uno de estos últimos, resultando con importantes magullamientos en el brazo derecho.

Después de ser curado en la casa de socorro de Triana, pasó á su domicilio.

La verdadera economía

se entiende yendo á comer á **EL 8**—Jerónimo Hernández, 8—, donde hay cubiertos desde una peseta.

AUTOMOVILES

UNICA Agencia Oficial en Sevilla

Ford

JAVIER MOLINA :-: :-: TRAJANO, 16

INDICADOR ECONOMICO

:: Cada palabra diez céntimos por día.---Pago anticipado ::

Según dispone el artículo 200 de la vigente Ley del Timbre, los anuncios han de pagar este impuesto, con arreglo á la siguiente escala:

Hasta 10 ptas. Ptas. 0'10
De 10'01 á 100 ... — 0'15
De 100'01 á 250 ... — 0'30
De 250'01 á 750 ... — 0'60
De 750'01 á 1.200... — 1'20
De más de 1.200 ... — 2'40

MEDICOS

Venéreo, sífilis, males secretos matriz, piel. Doctor Oñate.—Especialista.—Mata, 14.

Doctor Castells. Especialista piel, sífilis, venéreo. Zaragoza, 15. Consulta de 10 á 5. Económica, de 7 á 8 tarde.

ARRIENDOS

Almacenes. — Se arriendan detrás de La Trinidad. Viuda de Holgado.

Se arrienda local propio para almacén ó garage. Enladrillada, 49. Adriano, 1, razón.

Varios almacenes desde cincuenta pesetas mensual, uno con 300 metros en doscientas. Razón, Velázquez, 2.

Se arrienda bonita casa en Camas, calle Sevilla, 6. Razón, junto Canalejas, 23. Camas.

Almacén ó garage. Santas Patronas, 43.

Habitaciones amuebladas derecho cocina. Guadalquivir, 3.

Se arriendan tres pisos, San Francisco Paula, 2, duplicado. Informarán, Jesús del Gran Poder, 45.

Arriéndanse almacenes, 100 pesetas. Navarros, 14. Razón, allí.

Avenida Borbolla. Piso principal amplio con cuarto baño, en casa con jardín, agua abundante y teléfono. Progreso, 12.

El Lubrificante perfecto para automóviles, camiones, tractores, aviación, &

Se arriendan dos habitaciones en sitio céntrico. Dan razón, Sierpes, 68.

Arriéndase piso tres habitaciones, 70 pesetas, barrio Nervión, calle 14, cerca Pirotecnia.

Se arrienda habitación baja para escritorio ó muebles. Monardes, 2.

Arriéndase bajo para oficina, puerta zaguán. Alvarez Quintelo, 78.

Quince pesetas casa con 11 habitaciones, comedor, cocina, cuarto baño, etcétera. Mendoza Ríos, 6 duplicado.

Habitaciones amuebladas Santa Ana, 23.

Arriéndase habitación bien amueblada para estable.—Alvarez Quintero, 76.

Arriéndase casa. Florentín, 3.

Se arrienda un piso principal, cinco habitaciones, 115 pesetas. Cruz del Campo, Calle 17.

Se arrienda local con cuatrocientos cincuenta y un metros cuadrados, techado en la mayor parte, Campo de los Mártires, 12. Razón: San Benito, 9.

Arriséndase principal 35 duros, habitación dos camas dormir. Razón, Gravina, 10.

Habitaciones amuebladas. Fernán Caballero, 24, con y sin particular.

Arriendo puesto aguas, acabado pintar, en el Prado. Razón: San Luis, 126.

Céntrico, arriéndase una ó dos habitaciones amuebladas. Tarifa, 3, segundo.

Habitación amueblada, higiénica, Monsalves, 16.

Arriendo buen piso. Corinto, 2, portería.

Habitación amueblada, con ó sin pensión. Francos, 43.

Lujosas habitaciones,con ó sin. Mariana Pineda, 5.

Arriéndase local amplio para garaje ó almacén. González Cuadrado, 8 y 10.

Accesoria arriéndase, calle García Vinuesa, 17. Razón, Cánovas del Castillo, 14, bajo.

Parte principal independiente amueblado, cocina, baño. Blanca de los Ríos 6.

VENTAS

Vendo carrocería, carga camioneta «Ford». Puede verse: San Salvador, 16.

Miniaturas nácar para sortijas, medallones, gemelos. Cinco pesetas. Casa Abascal.

Vendo casa desocupada, nueva. Pedro Miguel, 4.

Hornos á vapor para panaderías y pastelerías, transportables y desmontables, de 1, 2, 3 y 4 pisos: invención recientísima, gasto reducidísimo. Hornos corrientes, fijos y giratorios. Precios sin competencia. Amasadoras, divisoras, pesadoras y torneadoras para panes de todos tamaños, produciendo 300 á 1.000 por hora. Precios ventajosísimos. Maquinaria Industrial, Prim, 4. San Sebastián.

Auto siete plazas, licencia parada Plaza San Fernando, véndese baratísimo. Francos 28.

Piano ocasión estado nuevo, facilidades pago. Vulcano, 2.

Vendo muebles más baratos que nadie. Cómodas á 25 duros, roperos á 27, camas matrimonio sommier á 20, camas pequeñas á 10, mesitas noche á 23 pesetas. Todo lo demás baratísimo. Alonso el Sabio, 18.

Para comprar preservativos goma irrompibles dirigirse siempre San Eloy, 30. La Inglesa.

Véndense cachorritos policías alemanes. Gallos, 7.

Cisco de orujo, 6 pesetas saco. Picón encina, 5. Carbón encina seco, 11'50 quintal. A domicilio. Santas Patronas, 4. Teléfono 1.513.

Vendo una máquina tostadora con capacidad 25 kilos, en buenas condiciones. Razón, Puente y Pellón, 9.

Vendo dos mesas ministro y armario clasificador, buenas maderas. Zaragoza, 29.

Se vende, por la mitad de su costo una batería compuesta de diez depósitos, de 100 arrobas cada uno, para clarificar aceites de oliva. Razón, Bazán, 15.

Vendo piano barato.— Monsalves, 4, cochera.

Vendo piano extranjero. Santa Clara, 26, segundo.

«Chaise-longue» nueva, se vende barata. Rastro número 1, entresuelo.

Por ausencia véndese Citroen cabriolet, dos asientos, á tola prueba. Garaje Vargas Campos, 9.

Cartón cuero para techar Levies, 10.

Se vende la casa Peral, 14. Alameda, 42.

Se vende la casa San Diego, 19. Alameda, 42.

Se venden 4.000 pies de derechos de pino. Alameda, 42.

Se venden canoa automóvil con 8 metros 40 de eslora y motor marino 30/40 HP. Hispano. Tractor Cletrac 12/20 HP. con tren de arado y grada de discos. Berliet 7 HP. completamente nuevo, recién matriculado. Sauceda, 2.

Vendo seis cuadros óleo antiguos 0'75/0'85 adecuados oratorio, etc. Fotografías. F. H., Cánovas del Castillo, 27, pral. Cádiz.

Se vende automóvil marca Stutz. Almirante Espinosa, 1. Sevilla.

OFERTAS

Mudanzas. General Polavieja, 26.

Mudanzas. Vasco Navarra. Precios económicos. Julio César, 7. Teléfono, 1.471.

Se traspasa establecimiento bebidas, con vivienda. Relator, 13.

Cortador sastre ofrécese, modesta pretensión. Escribid esta Administración, R. M.

Ofrécese ama cría primeriza, Cantarranas, 13, Cantillana, Pastora Farfán.

Traspaso piso amueblado, sitio céntrico, renta económica. Razón, San Eloy, 25. Salvador.

Peletera madrileña. Placentines, 5.

Mudanzas Soto. O'Donnell, 25.

Traspaso económicamente fonda céntrica. Informan: Orfila, 6. Cerería.

Piano. Lecciones por profesora del Conservatorio de Madrid. Zaragoza, 3.

Joven desea pensión en familia particular á todo estar. Indicad precio y detalles, escribid EL LIBERAL número 28.503.

DEMANDAS

Precisase persona joven, artículo fácil venta. Dirigirse, Tintores, 19, bajo.

Deseo piso independiente, céntrico, principal ó segundo, hasta 125 pesetas. Ofertas, Bamberg, 4.

Agentes para venta Revistas y libros precísanse pueblos Andalucía, pequeña fianza. Itálica. Apartado, 210. Sevilla.

Maestro jabonero se necesita. Dirigirse á don Gerardo Núñez en Ahillones (Badajoz). Inútil presentarse sin buenas referencias.

Faltan bordadoras, Encarnación, número 16, segundo.

Se necesitan bobinadores y ayudantes electricistas. Marqués de Paradas, 4.

COMPRAS

Se compra cristal roto, blanco, limpio y lavado, á seis céntimos kilo, por partidas mayores de 100 kilos en Avenida de Miraflores, 26.

HUESPEDES

Huéspedes en familia.— Zaragoza, 3.

Habitaciones amuebladas. Huéspedes. Monsalves, 2.

Señora sola, buen piso, admite dos ó tres amigos, únicos huéspedes, á 4,50. Relator, 2.

Habitación amueblada, pensionista estable, familia Ximénez Enciso, 22, carpintería.

Particular admite estables. Corral del Rey, 16.

Dos, tres amigos familia. Fernán Caballero, 25.

Pupilajes económicos, comida casera. Alvarez Quintero, 64.

PERDIDAS

Perro policía, atiende por «Lupito». Gratificarán entrega. Carne, 15.

HIPOTECAS

620.000 pesetas disponibles para hipotecas al seis por ciento. Resolvemos en 48 horas. Apartado 287.—Sevilla.

¿Accidente automovilista?

Un soldado de ingenieros gravemente herido

En las primeras horas de la madrugada última ingresó en la casa de socorro del Prado de San Sebastián el soldado de ingenieros, con destino en ferrocarriles, Emilio Martín Morata, de veintidós años, presentando graves lesiones y privado de conocimiento.

Los facultativos de guardia le apreciaron una herida contusa en el borde supraorbitario derecho, herida contusa en la región occipital, fractura del fémur derecho por su tercio medio y contusiones y erosiones en distintas partes del cuerpo. También presentaba el herido fuerte conmoción cerebral, siendo calificado su estado de grave.

¿Cómo fué herido el soldado?

El soldado Emilio Martín fué conducido á la casa de socorro citada por cuatro individuos, cuyos nombres constan en el libro de lesionados.

Parece ser que mientras se curaba al herido alguien oyó decir á los citados individuos algunas frases, de las cuales podía deducirse que la víctima había sido arrojada á tierra desde el automóvil que ocupaban todos, ó bien que otro coche le había atropellado.

Como ambas versiones tan opuestas, no pudieron ser comprobadas por nosotros, y envuelve la primera grave responsabilidad para los acompañantes del soldado, nos abstenemos de insistir sobre el particular, hasta que el Juzgado esclarezca el asunto.

El Juzgado militar

Los facultativos de guardia dieron conocimiento del hecho al Gobierno militar, desde cuyo Centro se dispuso que el herido pasara al Hospital militar y que se tomaran detalladamente los nombres y circunstancias personales á los acompañantes de la víctima, que á poco se ausentaron del mencionado Centro benéfico, por lo cual nos fué imposible entrevistarnos con ellos.

El Juzgado militar comenzó su actuación á última hora de la madrugada, y según parece el soldado no pudo prestar declaración.

NOTICIAS DE CARMONA

En la noche del 21, y en la parroquia de San Bartolomé, tuvo lugar el bautizo de una niña hija de nuestro apreciable amigo don Francisco Mata y de su esposa, doña Carmen Calvo Fernández.

Fueron padrinos los tíos de la bautizada don Juan Calvo y su esposa, doña Manuela Galiano.

El agua del bautismo le fué administrada por el virtuoso sacerdote, coadjutor de dicha parroquia, D. Manuel Barrón, que impuso á la recién nacida el nombre de María de Gracia.

—Después de haber pasado una corta temporada en Sevilla, al lado de sus tíos, regresó á ésta la encantadora señorita Ignacia Castaños.

—Encuéntrase algo mejorado del catarro sufrido el joven Federico Rojas Macías, hijo de nuestro apreciable amigo don José Rojas.

—Por la Compañía Telefónica Nacional se está procediendo en ésta á la instalación del teléfono interurbano, cuya inauguración se verificará en breve.

—Muy en breve comenzarán las obras para el arreglo del reloj de la torre de San Pedro.

La Comisión de Obras Públicas del Municipio proyecta como mejora en dicho arreglo la instalación de cuatro esferas en dicha torre, semejantes á la que ostenta la torre de la prioral de Santa María, y que en esta parte de la población y en nuestra hermosa y esbelta torre de San Pedro habrán de ser de un efecto sorprendente y espléndido, y, sobre todo, de una gran utilidad.—Corresponsal.

Todos proclaman

como la mejor y más barata, en toda clase de calzados, á la conocida casa Alfalfa, 10, esquina Candilejo.

M.C.D. 2022

Pescaderías Sevillanas.-Día 27

Acedías, 1,75 peseta kilo; besugos, 1,20; pez espada, 2,00; calamares, 2,40; morralla, 1,50; corvina, 3,00; cazón, 2,40; chocos, 2,00; gambas, 1,50; merluza, 3,00; pescadillas, 2,20; salmonetes, 2,75; sardinas, 2,00, y huevas, 2,00.

ESTE NUMERO HA SIDO VISADO POR LA CENSURA

HERNIA

El nuevo método del renombrado especialista ortopédico de París señor **C. A. BOER** es el único que procura sin molestia, aun haciendo muy pesados trabajos, **alivio inmediato y seguridad absoluta**, logrando **la contención perfecta de** las **HERNIAS** por voluminosas, antiguas y rebeldes que sean, lo cual conduce á la **curación definitiva**, probándolo el inmenso número de pesonas **curadas** con el **método C. A. BOER.**

La Rábita 20 Noviembre 1926. Señor D. C. A. BOER, Barcelona.

Muy distinguido señor mío: Le notifico gustoso que, con sólo llevar **los aparatos del sistema C. A. Boer** muy poco tiempo me he curado de la hernia doble que padecía, pudiendo dedicarme á mis faenas agrícolas sin fatiga alguna con todo y que cuento 73 años de edad. Le quedo muy agradecido y simpre ensalzará la bondad de sus aparatos su afectísimo s. s., **José Pérez ESCRIBANO.**

LA RABITA, provincia JAEN.

HERNIADOS: Si queréis evitar las molestias y funestas consecuencias de las HERNIAS, visitad al señor C. A. BOER en:

Jerez, domingo 28 de Noviembre, **Hotel Victoria.**

Utrera, lunes 29, **Hotel León de Oro.**

Carmona, martes 30, **Hotel Comercio.**

SEVILLA, miércoles 1.° Diciembre, **HOTEL SIMON.**

Morón, jueves 2 de Diciembre, **Fonda de la Victoria.**

Arahal, viernes 3, **Fonda Velasco.**

Marchena, sábado 4, **Fonda del Nene.**

Ecija, domingo 5, **Fonda del Comercio.**

Osuna, lunes 6, **Fonda del Comercio.**

Puente Genil, martes 7, **Hotel España.**

Lucena, miércoles 8, **Fonda La Suiza.**

Cabra, jueves 9, **Fonda La Central.**

Baena, viernes 10, **Fonda Comercio.**

Córdoba, sábado 11, **Hotel Simón.**

Málaga, lunes 13, **Hotel Simón.**

La Roda de Andalucía, martes 14 Diciembre, **Fonda del Pozo.**

Campillos, miércoles 15, **Fonda Nueva.**

APARATOS DEL ARTE MEDICO PERFECCIONADOS.—Sistemas especiales para corregir piernas y parálisis infantil. Piernas artificiales. Corsés reformadores de la escoliosis, cifosis, mal de Pott. Desviaciones y caída de la matriz. Eventraciones. Obesidad. Riñón móvil. Varices. Hidroceles. Varicoceles.

C. A. BOER, Ortopédico.—Pelayo, 60.—BARCELONA.

LUIS ESPUÑES
TETUAN núm. 6
PLATERIA

En cubiertería, vajillas, bandejas, juegos de tocador y de café y toda clase de objetos de plata de ley contrastada, precios de fábrica. Solicite presupuestos gratis.

Unica casa en Sevilla que posee fábrica de su propiedad en Madrid, calle de Jorge Juan, 43. Despacho:

Carrera de San Jerónimo, 5

ANUNCIO
El Jefe de Propiedades : Militares de Sevilla :

Hace saber: Que haciéndose preciso el arriendo de una casa para oficinas de la Junta de Clasificación y Revisión de esta provincia, se convoca por el presente á los propietarios de esta capital al objeto de que puedan presentar sus proposiciones en esta Jefatura, sita en la calle Mateos Gago número 62, accesorio, hasta el día veinticinco de Diciembre próximo, durante las horas nábiles de oficina, en donde se halla el plan de necesidades y condiciones del arriendo.

Sevilla 20 de Noviembre de 1926. —**Eugenio Sepúlveda.**

RAYOS X.-Enfermedades-RAYOS X. del estómago é intestinos.

Dr. CAMILO MURILLO

Bailén, 17. Consulta á las 3. Telf. 767.

EL ISTMO
Cafés LA CORONA

los mejores, 10, 11 y 12 ptas. el kilo. PROVEEDOR DE LA REAL CASA CORDOBA, 4 y 6.

MUEBLES

Silla comedor, 6 pesetas; mesa comedor, 6 duros; silla rejilla, 2 duros; mecedoras rejilla, 6 duros; cama con somiers, 10 duros.

La Argentina, Feria, 39.

SE ARRIENDA

magnífico hotel, Avenida de Borbolla, frente al Parque. Dan razón en la pastelería

EL BUEN GUSTO

Sorteo de Navidad

La Lotería de la Plaza de la Europa tiene todavía billetes enteros para dicho sorteo. Administrador, Miguel Escámez.—Sevilla.

AUTOMOVILISTAS

Durante su estancia en Sevilla guarde su coche en el Garaje de calle Vargas Campos, 9 (en la Campana), que es el más céntrico y donde arreglará lo que desee y le facilitarán cuanto necesite á los mejores precios.

¡Esa maldita tos! No tardará usted en verse libre de ella si recurre á la SOLUCION PAUTAUBERGE, que cicatriza las lesiones de los pulmones y de los bronquios y aumenta el apetito y las fuerzas.

L. Pautauberge, París, y todas farmacias.

300 ptas. mensuales

Trabajos fáciles en familia. Cualquier localidad. Apartado de Correos, 4019. Madrid.

La pluma preferida en calidad y precio es la

FONT-PELAYO

Pedidla en todas las papelerías

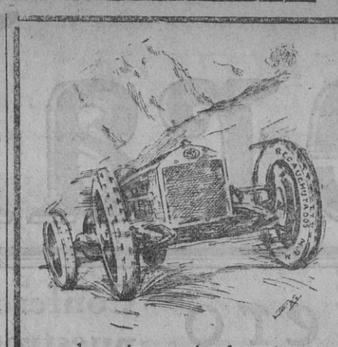

La Casa MICHELIN

dice cuando es un buen negocio el

RECAUCHUTADO

Los talleres de

GRAVINA núm. 21

demuestran que el

Recauchutado M. R. M.

es el mejor, más barato y el que tiene absoluta garant a.

En Madrid, Francisco Rojas, 3 - En San Sebastián, Ramón M. Lilí, 2

Se desean Agentes en toda Andalucía y Sevilla.

Emplastos Allcock

Marca Aguila.
(Fundada en 1847).
El Medicamento Mas Maravilloso Del Mundo Para Uso Externo.

Tós, Resfriados, Pulmones endebles. Los *Emplastos Allcock* sirven de preventivo así como de curativo. Evitan que se arraiguen los resfriados.

Reumatismo en los hombres. Se alivia con los *Emplastos Allcock*. Los usan los atletas para el cansancio ó dolor de los músculos.

El *Emplasto Allcock* es el primitivo y legítimo. Este Emplasto es el remedio universal y se vende en todas las Boticas del mundo civilizado. *Aplicadlo donde quiera que se sienta dolor.*

Cuando necesiteis una píldora — *Puramente vegetal.*

TOMAD UNA **Píldora Brandreth** (Fund. en 1752.)

Para Estreñimiento, Bilis, Dolor de Cabeza, Desvanecimientos, Indigestión, etc.

DE VENTA EN LAS BOTICAS DEL MUNDO ENTERO.

736 Agentes en España—J. URIACH & CA., Barcelona.

TALLERES DALMAU MONTERO
SUCESOR
LUIS SOLER SERRA
INGENIERO

Construcciones Electromecánicas

OFICINAS Y TALLERES:

FONTONRADA, 1 Y 3

TELEFONO 4457 A. APARTADO 868 — BARCELONA

Aparatos de medida —Interruptores de palanca y automáticos — Protecciones para alta y baja tensión — Transormadores — Cuadros de maniobra y de distribución — Material Telegráfico y Telefónico — Pararrayos y estufas Instalaciones y reparaciones

Proveedor de las principales Centrales Eléctricas, Marina de Guerra, Astilleros y Dirección General de Comunicaciones de España.

EMPLASTOS
perforados americanos de FIELTRO ROJO o sea bayeta encarnada del
DR. WINTER

NO PIDAIS un parche poroso; os podrían dar una imitación.

PEDID un EMPLASTO del DR. WINTER

MARCA REGISTRADA

Insustituibles contra: Catarros de pecho — Bronquitis — Reumatismos — Dolor de espalda — Dolor de riñones — Dolor de costado.

Exigid esta marca en la cubierta de cada emplasto

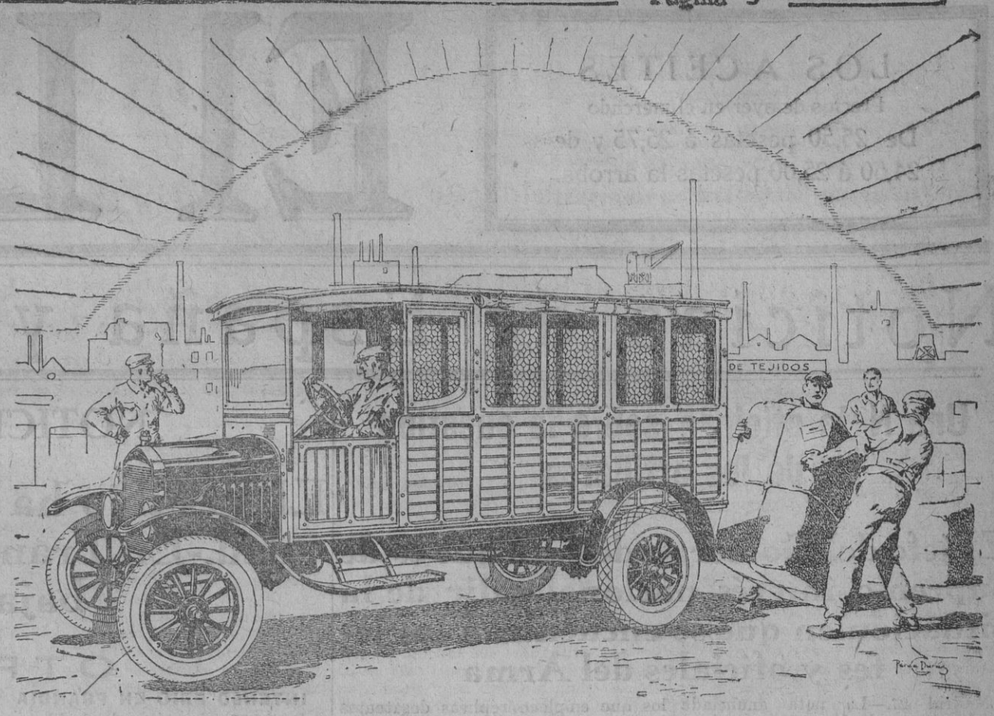

Una demostración evidente

En cualquier momento que Vd. lo desee, todo Agente Ford de quien lo solicite, estará a su disposición para demostrarle prácticamente, que es imposible encontrar un camión más económico en su coste, de más fácil manejo y que pueda reportarle mayor utilidad que el Camión Universal Ford.

Aparte de esto, habrá una demostración más evidente.

Sin necesidad de recurrir a nuestros Agentes, tenga la curiosidad de observar el número de camiones que circulan y verá que la mayoría de ellos son Ford; de tal manera, que su enorme venta en todos los países le ha dado la supremacia, existiendo en el mundo más camiones Ford en uso que de todas las demás marcas reunidas.

Vd comerciante o industrial que necesita un coche práctico y económico, no comprará otro que el Camión Ford.

Chasis camión Ptas. 3,750

con arranque eléctrico 4,100

Ford

Ford Motor Company S. A. E. - Barcelona

¿Quién barato vende Medias y Calcetines de Seda? IDIGORAS. SIERPES, 57

GORRAS
Casa Luque

Modelos muy bonitos y baratos

GORRAS A MEDIDA

PLAZA DEL PAN, 18

APOPLEJIA PARALISIS

Angina de pecho. Vejez prematura y demás enfermedades originadas por la Arteriosclerosis e Hipertensión

Se curan de un modo perfecto y radical y se evitan por completo tomando

RUOL

Los síntomas precursores de estas enfermedades: *dolores de cabeza, rampa o calambres, zumbidos de oidos, falta de tacto, hormigueos, cuidados (desmayos), modorra, ganas frecuentes de dormir, pérdida de la memoria, irritabilidad de carácter, congestiones, hemorragias, varices, dolores en la espalda, debilidad*, etc., desaparecen con rapidez usando **Ruol**. Es recomendado por eminencias médicas de varios países; *suprime el peligro de ser víctima de una muerte repentina*; no perjudica nunca por prolongado que sea su uso; sus resultados prodigiosos se manifiestan a las primeras dosis, continuando la mejoría hasta el total restablecimiento y lográndose con el mismo una existencia larga con una salud envidiable.

VENTA EN SEVILLA: D. José María Galán, Federico de Castro, 4 y Arjona, 4, y principales farmacias de España, Portugal y América.

El extracto de Caldo Concentrado

TEXTON

Se vende en todos los buenos ultramarinos. Productos **TEXTON** Pardiñas, 20.—MADRID

Delegación en Sevilla, Miguel del Cid número 10

Elixir Estomacal de SAIZ DE CARLOS

Tonifica, ayuda a las digestiones y abre el apetito, curando las enfermedades del ESTÓMAGO e INTESTINOS.

DOLOR DE ESTÓMAGO
DISPEPSIA
ACEDÍAS Y VÓMITOS
INAPETENCIA
DIARREAS EN NIÑOS
y Adultos que, a veces, alternan con ESTREÑIMIENTO
DILATACIÓN Y ÚLCERA del Estómago
DISENTERÍA
Muy usado contra las diarreas de los niños, incluso en la época del DESTETE y DENTICIÓN.

33 AÑOS DE ÉXITOS CONSTANTES

Ensáyese una botella y se notará pronto que el enfermo come más, digiere mejor y se nutre, curándose de seguir con su uso.

5 pesetas botella, con medicabón para unos 8 días

Venta: Serrano, 30, Farmacia, MADRID y principales del mundo

GORRAS

El mejor surtido para la temporada lo encontrará en el

PALACIO de las GORRAS

Feria, 70 y 72, y Alcaicería, 4

Ultima novedad gorra **Charleston**

PRECIOS SIN COMPETENCIA

GORRAS para uniformes de todas clases.

Feria, 70 y 72, y Alcaicería, 4

SEVILLA

A todo comprador se le regala una participación de lotería de Navidad en el número 43.531.

LA AGRICULTORA

Fábrica de Arados y Accesorios.---Unicos depositarios de los acreditados arados marca DON RICARDO

García Junco Hermanos. Adriano núm. 1

La realidad de la vida

Una buena alimentación durante la niñez es para el cuerpo, lo que una buena educación para el espíritu. La futura felicidad de sus hijos depende en gran parte, del alimento que reciben de niños. No tendrá porque arrepentirse si los cría con Harina Lacteada Nestlé, el alimento más completo, sano y digestivo que es posible producir.

HARINA LACTEADA NESTLÉ

Pida muestras y folletos gratis a la Sociedad Nestlé A. E. P. A., Vía Layetana, 41, Barcelona

Fábrica de Camas Metálicas
SUCESORES DE **URQUIZA Y PEREZ**

Arroyo, 20, Sevilla (junto a la cochera de los tranvías). Entrada libre

Jabón de Sales de Carabaña

Medicinal y de Tocador

El mejor para las afecciones de la piel

Pastilla grande, 1,50. Pastilla chica, 1

De venta en las principales farmacias y droguerías

Usted... puede adelgazar Cómo?

Usando las fajas de caucho puro marca «Caracol», que es el remedio infalible contra la obesidad

Médicos eminentes de todos los países recomiendan las fajas de caucho para adelgazar.

La Caucho. Francos, 21

MULFORD

VACUNACION "MULFORD" CONTRA LA GRIPPE, RESFRIADOS, etc., etc. No hay que olvidar que ahora es el momento oportuno para evitar no ya las molestias de un vulgar **Resfriado, Coriza,** o cualquier manifestación al parecer catarral de las vías respiratorias, sino para precaverse de la **Grippe,** que tantas veces trae consigo consecuencias funestas como **Bronca-Neumonía, Bronquitis,** etc., etc. Acuda a su médico para que le **vacune** con la **Serobacterina Influenza Mixta** de **MULFORD** el producto de **garantía absoluta** adoptado por las Autoridades Médicas de todo el mundo e impuesto en los Estados Unidos por infinidad de grandes empresas industriales y comerciales que vacunan sistemáticamente con gran éxito sus obreros y empleados. Véanse algunas de ellas: Compañía de Acero **Carneggie**, de Pittsburg, Compañía Teléfonos **Bell**, de Pennsilvania; Compañía **W. G. Rainey** y **Explotadores** de carbón, Compañía Cemento Portland Crescent, Ferrocarriles de **Leigh** y **New England, Metropolitan Life Insurance Company,** etc., etc.

AÑO XXVI NUM. 9.730 DOMINGO 28 DE NOVIEMBRE DE 1926

LOS ACEITES
Precios de ayer en el mercado
De 25,50 pesetas á 25,75 y de 24,50 á 25,00 pesetas la arroba.

El Liberal

TEMPERATURA
Tomada de la Universidad. 27 de Noviembre
Máxima al sol, 28 0 —Máxim
á la sombra, 17 4 --Mínima 8,2

Noticias de España y Extranjero

Conferencias Telegráficas y Telefónicas con nuestros Corresponsales

Una Nota oficiosa sobre la cuestión de los artilleros

El jefe del Gobierno declara que es de supremo interés nacional salir de la situación en que se encuentran los jefes y oficiales del Arma

Madrid 27.—La nota anunciada desde este mediodía, y entregada á última hora de la tarde por las Oficinas de información de la Presidencia del Consejo relativa á la viva y palpitante cuestión del reingreso en el Cuerpo de los jefes y oficiales de Artillería, dice así:

«Va á expirar el plazo de admisión de instancias solicitando el alzamiento de la suspensión de atribuciones ó derechos impuesta á los jefes y oficiales de la escala activa del Arma de Artillería, por real decreto de 5 de Septiembre.

Ante las horas que para ello faltan, el jefe del Gobierno se cree en el deber de declarar que no abriga duda alguna sobre el número de los que se acojan, que afortunadamente es bien satisfactorio; pero se decide á hacer este requerimiento siguiendo el anhelo de su corazón de que se vaya á la reconstitución del Arma, no como un hecho material ú orgánico, sino como la reintegración á la pureza de la doctrina militar, que es la confianza y el orgullo de las instituciones militares.

Nunca ha puesto el presidente del Consejo con mayor detenimiento y emoción el lápiz sobre las cuartillas que en estos momentos, pues habiéndose extendido el rumor de que entre los artilleros se ha esparcido la especie de que graves razones de carácter nacional imponen el aplazamiento ó remisión de todas las actitudes rebeldes, ha vacilado mucho antes de no hacer caso á este rumor ó dejar bien esclarecido para la tranquilidad pública, que por fortuna, España, en el sentido que parece se ha querido traslucir, vive horas serenas y no tiene ninguna visión que la inquiete.

Ahora bien; si se ha querido aludir á lo que representa en sí mismo la situación anormal por que ha pasado estos meses el Arma de Artillería, el Gobierno no puede desconocer la importancia del caso y declara que, en efecto, es de supremo interés nacional salir de dicha situación definitivamente. El país se interesa enormemente en el reingreso de las gloriosas instituciones á la doctrina, á la moral y á la satisfacción interior, como también que en ella se vinculen, de hoy para siempre, las virtudes de que dependen su eficacia y su concepto, dentro y fuera de España.

Pero sería de una gravedad extraordinaria y desconcertante, y por eso el presidente del Consejo se decide á dirigirse por esta nota al país, cuya colaboración le ha sido tan eficaz y fortalecedora, para manifestar que si alguien, uno siquiera, reingresara bajo otras presiones ó sugestiones que no fueran las del propio honor y la de los imperativos de la vocación militar, no se lograría el objeto que el Gobierno se propone. Y sería laudable, en cambio, que la idea de remisión ó aplazamiento la sustituyese un gran espíritu militar y patriótico, de acatamiento y subordinación definitivos al Poder público, lo único que el país, el resto del Ejército y todos en general estiman como verdaderamente honroso y satisfactorio para el bien de todos.

Pueblo tan sereno y comprensivo como el español, que ama á sus instituciones militares en razón de las virtudes que éstas practican y de los sacrificios que se imponen en el cumplimiento del deber, no puede seguir á los que, equivocados, alardean de otra cosa ó quieran vestir el uniforme por fuera, no llevando en el alma las virtudes que son precisas para servir con lealtad al bien supremo de la nación.

En el pueblo y en los hombres militares de corazón no pueden triunfar las teorías de los cobardes y venales que se suman á toda audacia. En cambio, todo alarde de disciplina y de obediencia merecerá la simpatía general. Es caso igual á lo que ocurre en las milicias de Cristo, en las que los sacerdotes virtuosos y ejemplares ganan el respeto y el amor de todos, por humildes que sean, cosa que no logran los presuntuosos ni los indiscretos.

No quiere el jefe del Gobierno dejar incumplidos los deberes que le incumben como tal, como general y como camarada, no aprovechando este momento para dirigirse á todos los artilleros y declarar que él no es extraño, por desgracia, á visicitudes semejantes y al estado de exaltación patriótica en que vivimos hace tres años. Y se dispone á preparar adecuadamente el espíritu de los jefes y oficiales que deseen reingresar en el Cuerpo de Artillería, brindándoles un ejemplo. Si hubo ocasiones en que su vida no fué ejemplar, el jefe del Gobierno va á permitirse hoy aconsejar á todos la mayor prudencia, refiriéndole un sucedido en que él tomó parte activa.

Allá por el año 13 mandaba yo la brigada de Cazadores de Tetuán; se me hizo una observación por el general Luque, que desempeñaba entonces la cartera de Guerra, y estimando yo neciamente la importancia de mi cometido, cometí la impertinencia de contestarle en forma descortés y desatenta. El general Luque transmitió órdenes al entonces general en jefe, don José Marina y Vega, y éste, después de previas diligencias, me impuso la pena mínima que señalan los artículos 335 y 338 del Código de Justicia Militar para los que empleen réplicas desatentas con superiores jerárquicos.

Seguí prestando mis servicios, y al ascender al poco tiempo, regresé á Madrid. Tan pronto hice las presentaciones oficiales de rigor, fuí á ver al general Luque, que ya no era ministro de la Guerra, y le presenté toda clase de excusas; y para que este acto privado mío no quedara así, y para dar al propio general Luque una muestra de consideración en público, aquella misma noche acudí al teatro Apolo, haciéndolo así á presencia de todos.

Puedo asegurar que yo, que no pierdo el sueño fácilmente, no dormí entonces en tres noches, atormntado bajo el lienzo de mi tienda de campaña, por la falta cometida. Este ejemplo lo ofrezco para demostrar á todos que se impuso en mí el sentimiento de respeto al superior jerárquico, porque sin este respeto no hay concepo patriótico posible.

Todos y cada uno deben purificar su espíritu en el altar de la patria, y en estos días grandes para ella, que son más solemnes por la lucha interna que se mantiene, deben todos vencer y derrotar dentro de ellos mismos el espíritu malo.

España habrá dado así un paso trascendental en el camino de su regeneración y engrandecimiento, que todos anhelamos y buscamos desde el 13 de Septiembre de 1923, en cuya fecha la oficialidad del Arma de Artillería procedió como demandaban los altos intereses de la Patria, cuya voz recogí yo del mismo corazón lacerado de la noble madre de todos.»

NOTICIAS DEL EXTRANJERO

El Vesubio ha entrado nuevamente en actividad.-En Francia se ha acordado una nueva baja en el precio del pan

OTRAS NOTICIAS

INTENSO FRIO EN FRANCIA

París 27.—La nieve ha caído con gran abundancia en numerosos pueblos, sobre todo en el Norte y en los Alpes.

El frío es intensísimo en todo Francia y en la mayoría de los departamentos el viento sopla con violencia.

Las nevadas han causado daños en diversos puntos, sobre todo en el Loira.

EL VESUBIO HA ENTRADO NUEVAMENTE EN ERUPCION

París 27.—Dicen de Nápoles que el Vesubio ha entrado nuevamente en actividad.

Los habitantes de los pueblos cercanos han sentido ruídos subterráneos y durante la noche última se vió á gran distancia un inmenso penacho rojo en la cima del volcán.

Hasta ahora no ha habido salida de lava y los habitantes de las proximidades no han abandonado sus viviendas.

LA ACTITUD DEL PRESIDENTE CALLES EN LA CUESTION PETROLIFERA

Méjico 27.—La Cámara de Diputados ha acordado aprobar un voto de confianza al Gobierno que preside el señor Calles, el cual fué aplaudidísimo por la inmensa mayoría de los diputados al explicar la actitud que observa en lo concerniente al régimen de los terrenos petrolíferos.

Muchos diputados criticaron la política del Gobierno de Wáshington en el asunto.

Uno de ellos dijo que la bandera estrellada no ondeará jamás en Méjico mientras quede un sólo habitante con vida.

SE ACUERDA LA BAJA DEL PAN

París 27.—En su reunión semanal de hoy la Comisión de las harinas ha acordado que á partir del 2 de Diciembre el pan baje el precio en los departamentos del Sena, vendiéndose á dos cuarenta y cinco, en vez de dos sesenta, que es su precio actual.

LA PROYECTADA CONFERENCIA DE BRIAND Y MUSSOLINI

Londres 27.—De fuente autorizada se dice que el señor Chamberlain vería con gusto que se llevara á cabo la anunciada entrevista entre los señores Briand y Mussolini; pero también se asegura que no es cierto que el ministro de Negocios Extranjeros inglés haya tratado de preparar dicha conferencia.

SE RECRUDECE EL MOVIMIENTO XENOFOBO

Shanghay 27.—Comunican de Hankio que se han declarado numerosas huelgas y reproducido el movimiento xenófobo.

CHOQUE DE DOS HIDROAVIONES

Helsingfors 27.—Al realizar ejercicios han chocado dos hidros, resultando muertos tres sargentos y un soldado que lo ocupaban.

LLEGADA A TANGER DEL RESIDENTE FRANCES SEÑOR STEEG

Tánger 27.—El viaje del Residente general francés, señor Steeg, desde Rabat á esta población, se ha realizado con una llúvia torrencial.

Al llegar á Alcázar el señor Steeg fué recibido por el general Souza, rindiéndole los correspondientes honores las fuerzas de aquella guarnición.

El Residente salió después con dirección á Tánger, donde llegó á última hora de la tarde, hospedándose en el Consulado general de Francia.

Mañana, á las ocho, saldrá con dirección á Tetuán con objeto de conferenciar con el Alto Comisario español, general Sanjurjo, acerca de las cuestiones pendientes en los Protectorados que ejercen de común acuerdo ambas naciones.

STEEG MARCHARA A TETUAN

Tánger 27.—Salió con dirección á Tetuán el Residente general de Francia en Marruecos, Mr. Steeg.

INCENDIO EN UN HOSPITAL MILITAR

Casablanca 27.—Ayer hubo un conato de incendio en el Hospital Militar.

Fué sofocado con rapidez, evitándose así las desgracias personales.

LA CUESTION MINERA INGLESA

Londres 27.—Los delegados de la Federación minera de los Condados de Láncaster y Chéster han aprobado las condicionees del arreglo regional, fijando en ocho horas la jornada de trabajo, excepto para los sábados que será de seis.

En una reunión celebrada al efecto, los delegados mineros de Escocia han acordado reanudar el trabajo el lunes próximo.

LA CUESTION DEL CONTROL MILITAR INTERALIADO

Berlín 27.—Después del discurso del señor Stresseman en el Reichstag solicitando la supresión del control militar interaliado, el diputado populista señor Reunaben ha escrito un artículo que está siendo obieto de grandes comentarios.

Dice el articulista que el ministro de Negocios Extranjeros da á entender que si Alemania no obtiene las satisfacciones que pide no irá el señor Stresseman personalmente al Consejo de la Sociedad de las Naciones, próximo á celebrarse en Ginebra, y se estudiarán otros medios de poner fin al actual estado de cosas.

LA CAMARA FRANCESA APRUEBA EL PRESUPUESTO DE GUERRA

París 27.—La Cámara francesa ha aprobado hoy el presupuesto de Guerra.

Mañana discutirá el de aviación.

NOTICIAS DE MADRID

El Gobierno ha acordado elevar á 120.000 pesetas la subvención asignada al Ateneo

Se ha nombrado juez especial en el sumario por desfalco al Consejo Forestal

VARIAS CONFERENCIAS

Madrid 27.—Hoy ha conferenciado con el jefe del Gobierno el director general de Marruecos y Colonias. Con este útimo han conferenciado el comandante del cañonero «Cánovas del Castillo» y el comandante Franco, acerca del próximo «raid» aéreo á Guinea.

NOMBRAMIENTO DE JUEZ ESPECIAL

Madrid 27.—El Juzgado de instrucción del distrito del Congreso que ha entendido en la denuncia del fiscal sobre el desfalco en el Consejo Forestal ha suspendido sus actuaciones y remitido lo actuado al juez especial nombrado por la Audiencia.

El nombramiento de juez especial ha recaído en el magistrado don Luis Merino.

EN FAVOR DE LOS SINDICATOS AGRICOLAS

Madrid 27.—A primera hora de la tarde visitaron al ministro de Hacienda el presidente y el secretario de la Confederación Nacional de Viticultores para solicitar del señor Calvo Sotelo que se hagan efectivas las exacciones que marca la ley á favor de los Sindicatos agrícolas.

LAS CACERIAS DEL REY

Madrid 27.—Mañana, á las nueve, saldrá el Rey en automóvil para la finca de Arroyomolinos, cerca de Navalcarnero, invitado á una cacería por el duque de Alba. Regresará por la noche.

El lunes marchará Don Alfonso á Manzanares, invitado á otra cacería por el señor Jonte. Regresará el 2 de Diciembre.

REGALO A LA REINA

Madrid 27.—Hoy recibió la Reina á una Comisión del grupo de Regulares de Melilla, formada por el teniente coronel don Pedro Escalera, el capitán señor Garonte y el teniente Alvarez Romero, para regalarle una pulsera de identidad con las insignias del grupo.

CHOQUE DE VEHICULOS.—DOS OFICIALES HERIDOS

Madrid 27.—En la calle Fomento chocaron esta tarde un automóvil y una motocicleta del servicio militar ocupada por dos tenientes.

De momento se desconoce la importancia de las lesiones sufridas por éstos, pues no se presentaron á recibir asistencia en ningún centro oficial, aunque se tiene la certeza de que están heridos.

PROTECCION AL ATENEO

Madrid 27.—El Gobierno, deseando que el Ateneo cumpla debidamente la misión cultural y docente que le está encomendada, ha acordado en principio duplicar la subvención que tiene asignada, elevándola á ciento veinte mil pesetas.

Además se propone adquirir en plazo breve, si otras circunstancias no lo dificultan, el magnífico edificio del Palacio de Hielo para que se instale el Ateneo en el mismo.

VISITA A UNA EXPOSICION

Madrid 27.—A las cuatro de la tarde el Rey, acompañado por el marqués de Viana, estuvo visitando la Exposición de Urbanismo.

En el «hall» fué recibido por el presidente, señor Bellido, y por el secretario general, señor Fernández Balbuena.

El Rey recorrió detenidamente las dependencias de la Exposición, haciendo grandes elogios de algunos de los trabajos presentados.

DISPOSICIONES DEL REY

Madrid 27.—Cumpliendo disposiciones de Don Alfonso, ha sido enviado al duque de Alba el collar del Toisón de Oro que usó Napoleón I, y al marqués de Viana el que usó el marqués de la Torrecilla.

La situación política en el Extranjero

En Rumania la enfermedad del Rey preocupa grandemente á la opinión por las fatales consecuencias que su muerte podría acarrear

Berlín 27.—Se conocen detalles complementarios acerca del estado de salud del Rey Fernando.

El Soberano rumano padece un cáncer en el estómago, siendo opinión de los médicos que le asisten que de un momento á otro el desenlace será fatal.

En los Círculos políticos preocupa mucho el estado de salud del Monarca, pues se abrigan temores de que al ocurrir ésta dé lugar á graves sucesos, que incluso pudieran llegar á convertirse en una sangrienta guerra civil entre los partidarios del ex príncipe heredero Carold y los demás partidos contrarios á él.

El ex príncipe Carold cuenta con el apoyo de una gran parte del Ejército, y además está muy considerado y es muy querido por los componentes del partido campesino, que no dudarían ni un momento en ordenar á sus electores que se pusiesen de parte de la causa del príncipe.

Los demás partidos contrarios al príncipe tienen á su disposición al general Aberosko y al antiguo Presidente del Consejo señor Bratiano.

Las fuerzas de los partidarios del príncipe Carold y de los que no seguirían á éste, son poco más ó menos la misma.

De aquí que la situación sea grave y preocupe á la opinión de Rumania, por las fatales consecuencias que pudieran surgir de convertirse en un hecho los temores y suposiciones que hoy se hacen.

EN NICARAGUA SE HACEN GESTIONES DE ARREGLO

Managua 27.—Ayer, á bordo de un crucero americano, se ha celebrado una entrevista entre el almirante Latimier y el general Moncada, jefe de las fuerzas revolucionarias de Nicaragua.

Según parece, dicha reunión tuvo por objeto conocer la impresión de Moncada acerca de las proposiciones de paz que, bajo la entrega de una indemnización, le ha hecho el presidente Díaz. El general Moncada está estudiando dicha proposición para ver si le conviene aceptarla ó no.

EN RIO JANEIRO HAY MOVIMIENTOS REVOLUCIONARIOS

Río Janeiro 27.—Un comunicado oficial reconoce la existencia de movimientos revolucionarios en algunos Estados, entre ellos Paraná y Santa Catalina.

Las tropas gubernamentales han sostenido varios encuentros con los rebeldes. Estos, en algunas localiXdades de que se han hecho dueños, obligan á los comerciantes y hacendados á pagar tributos enormes.

UN ENCUENTRO CERCA DE BELLA-VISTA

Río Janeiro 27.—Los rebeldes han tenido un encuentro con las tropas del Gobierno cerca de Bella Vista, en el Estado de Río Grande.

Los primeros quedaron dueños del campo después de haber hecho prisionero al comandante de las tropas gubernamentales.

El Gobierno ha ordenado el envío de fuerzas para dominar la rebelión.

LA SITUACION EN ATENAS

Atenas 27.—La situación política parece aclararse, haciendo pensar en un término satisfactorio.

Ello se debe principalmente á la actitud del señor Metxas, que se encuentra resueltamente decidido á apoyar la formación de un Gabinete de la Unión Nacional para llegar á una rápida solución de las cuestiones vitales del país.

Un buen sistema para obtener máquinas de afeitar VALET, regalo de «La Moda Práctica», es reunirse un grupo de varios amigos ó conocidos, en oficinas, despachos, Casinos, cafés, etc., y suscribirse sucesivamente unos á otros. De esa manera á todo el que proponga á un nuevo suscriptor, y éste pague las nueve pesetas importe de un año, se le entregará en esta Administración de EL LIBERAL la magnífica máquina de afeitar, con su estuche y suavizador y hoja de recambio.

NOTICIAS DE BARCELONA

En el Ateneo está siendo muy comentada la reforma de la Academia Española de la Lengua

De la Cárcel de Igualada se han fugado dos reclusos, uno de ellos condenado á muerte

COMPRA VARIOS TRAJES Y PARA ENVIARLE LA FACTURA DA LAS SEÑAS DEL DOMICILIO DEL SEÑOR CAMBO

Barcelona 27.—Esta tarde se presentó un individuo muy bien vestido en los almacenes de paños establecidos en la calle de Pelayo, donde después de ver varias telas, escogió un lote de trajes.

Una vez escogidos los cortes que mejor le parecieron, dió al dueño del establecimiento una tarjeta con las señas de su domicilio, rogándole que le enviaran á éste el lote escogido.

Poco después se presentó en las mencionadas señas un dependiente de la casa, al cual recibió el comprador, y después de poner el conforme en la factura, dijo á aquél que la haría efectiva el día 30 del actual.

Ante ésto el dependiente dejó los trajes en poder de dicho individuo y con la factura aceptada se fué á la tienda, donde la entregó á su principal, dándole cuenta de lo ocurrido.

No debió parecerle bien al dueño este procedimiento, cuanto ordenó al dependiente que volviese al domicilio del aludido parroquiano é hiciese á éste presente que abonase la factura ó en caso contrario, devolviese el género.

Así lo hizo el dependiente; pero cuando llegó al supuesto domicilio del elegante individuo se encontró con que éste había volado, averiguándose después que las señas que había dado en la tienda eran las del domicilio del ex ministro señor Cambó.

COMENTARIOS A LA REFORMA DE LA ACADEMIA

Barcelona 27.—En los Centros artísticos y literarios y en el seno intelectual del Ateneo han causado gran revuelo y no pocos comentarios la reforma acordada por el Gobierno modificando la estructura de la Real Academia de la Lengua en el sentido de ampliar el número de sus académicos para dar entrada á varios representantes regionales, entre ellos dos de Cataluña y uno de Mallorca.

Por los que se refiere á esta última población, se da por descontado que el designado para ocupar el sillón de académico será el señor Alcover, y como representantes de Cataluña se citan á Eugenio D'Ors y á Pi y Soler.

Dicen los que estos pronósticos hacen que con ello se dará satisfacción á Cheniu, tan afecto á la actual situación política y el más antiguo de los comediógrafos catalanes, cuya permanencia en la Academia no podrá ser muy duradera, como lógicamente es de suponer, dado lo avanzado de su edad.

Además, con ello el Gobierno ha conseguido otro objeto, cual es el de elegir académicos de la Real Española á los enemigos más adversos de las normas establecidas en el catalán por Pompeyo Fabra y otros intelectuales.

DOS RECLUSOS SE ESCAPAN DE LA CARCEL DE IGUALADA

Barcelona 27. — Comunican de Igualada que se han fugado dos reclusos de aquella cárcel, uno de los cuales se hallaba detenido para responder de un delito de robo y asesinato y para el que el fiscal solicitaba la pena de muerte.

REUNION DE ENTIDADES POPULARES

Barcelona 27.—Mañana, á las once, tendrá lugar en el Ateneo Enciclopédico una reunión de entidades populares para tratar sobre la necesidad de establecer en España el seguro contra el paro forzoso, del que ya disfrutan los obreros de otros países.

Robos, atropellos, suicidios y otras noticias de provincias

Al intentar atravesar el campo de aviación de Getafe, un individuo es atropellado por un aeroplano que aterrizaba en aquel instante

LLEGADA DE VAPORES

Cádiz 27.—El vapor «Tordera» llegó procedente de Ceuta con una compañía expedicionaria del regimiento del Príncipe, compuesta por los soldados licenciados este año.

Los repatriados salieron en tren especial para Oviedo.

Seguidamente el «Tordera» marchó á Bilbao, conduciendo también tropas de Garellano repatriadas.

Llega á Cádiz el «Manuel Arnús»

Cádiz 27.—Procedente de Nueva York ha llegado el «Manuel Arnús» con sesenta pasajeros, la mayoría turistas norteamericanos.

También traía el barco importante carga para este puerto y el de Sevilla.

Los turistas piensan visitar Sevilla, Algeciras y otras poblaciones.

EL «ISLA DE MENORCA»

Cádiz 27.—De Larache llegó el «Isla de Menorca», con jefes, oficiales y soldados de diversos Cuerpos.

UNA COMIDA A BORDO DEL «ENDEN»

Coruña 27.—Correspondiendo á los agasajos recibidos, los marinos alemanes han dado á bordo del «Enden» una comida en obsequio de las autoridades españolas.

A los postres brindaron el capitán general y el comandante del barco por la prosperidad de Alemania y España.

El alcalde dirigió un despacho al Presidente del Gobierno alemán, dándole cuenta del acto y de la satisfacción que ha producido la visita de los marinos de dicha nacionalidad.

También telegrafió el embajador de Alemania en Madrid.

Después del banquete se celebró un fiesta, que resultó brillantísima.

Por la mañana el «Enden» zarpó con dirección á Tenerife, siendo despedida su tripulación por enorme gentío.

EN EL CASINO DE MONTILLA HAN ROBADO LA CAJA

Córdoba 27.—La Guardia civil de Montilla comunica al gobernador que del Casino del pueblo ha desaparecido la caja, donde se guardaban los ingresos de la sala de recreos.

Se ignoran los autores del robo.

ACCIDENTE DE AUTOMOVIL

Málaga 27.—En la carretera de Almería un automóvil conducido por Diego Rodríguez y ocupado por varias personas volcó á consecuencia de una falsa maniobra hecha por el conductor para no atropellar á una caravana de gitanos que se interpuso en la carretera.

A consecuencia del accidente resultó herido de gravedad Eduardo Santiago y levemente los otros ocupantes del coche.

La caravana de gitanos, en vez de auxiliar á los heridos, se dió á la fuga.

UN INDIVIDUO GRAVEMENTE HERIDO POR UN AVION

Getafe 27.—Esta mañana, al intentar atravesar el campo de aviación de Getafe Obdulio Ortega, fué alcanzado por un aparato de la escuadrilla de Niuport, que en aquel momento aterrizaba, causándole la fractura de varias costillas.

El herido fué conducido al Hospital de Carabanchel, donde su estado se calificó de grave.

AL INTENTAR VADEAR UN ARROYO UN PADRE, VE MORIR A SU HIJO

Jaén 27.—Manuel Resa y su hijo Juan, regresaban esta mañana de un pueblo cercano.

Al llegar al arroyo Hova se metieron en el agua con intención de vadearlo, pero la fuerza de la corriente les arrastró.

El infeliz Manuel pasó por el amargo trance de ver morir á su hijo, arrastrado por las aguas, sin poder prestarle ayuda.

UN ANCIANO DESAPARECIDO

Málaga 27.—Dicen del pueblo de Penama que hace varios días desapareció de su domicilio el anciano Antonio Acuña, temiéndose haya sido víctima de las últimos temporales ocurridos en la provincia.

ATROPELLADO POR UN AUTO

Coruña 27.—Al atravesar una de las principales calles de la población fué alcanzado por un auto Juan Gutiérrez, que sufrió graves heridas en distintas partes del cuerpo.

SE SUICIDA EN SU DOMICILIO

Cuenca 27.—En su domicilio se ha suicidado, colgándose de un montante, el joven Doroteo Nererte, que, según parece, padecía una enfermedad crónica.

Contra las damas que se cortan el cabello

Madrid 27.—Un periódico alemán llegado á esta corte comenta en un festivo suelto una curiosa tasa que ha sido impuesta á la moda femenina.

En la ciudad de Altdorf, punto fronterizo á la Suiza alemana, las autoridades municipales han gravado con un impuesto á las señoras y señoritas que se corten el pelo en forma de melena.

Dicho impuesto tiene un carácter eclesiástico y no se limita á castigar el corte del pelo, sino que estimula y premia con cincuenta céntimos de marco oro á las damas que conserven tan precioso adorno de la belleza femenina.

Parte oficial

Madrid 27.—En la Oficina de Información de la Presidencia facilitaron anoche el siguiente parte oficial de Marruecos:

«Región occidental.—Las idalas á intervención del zoco El Sebt, apoyadas por un tabor de las fuerzas jalifianas, han ocupado sin novedad el macizo de Beni Gorfet.

En Tanakof se ha presentado la Yemaa del Tankal Beni Yebala del Ajma, haciendo acto de sumisión.

En el resto de la zona, sin novedad.»

M.C.D. 2022