AÑO XXVI NÚM. 9.205

SEVILLA

Redacción, oficinas y talleres: 30, GARCIA DE VINUESA, 30
Apartado de Correos, 93.—Teléfono, 340
25 ejemplares; 1,75 ptas.

El Liberal

VIERNES 12 DE MARZO DE 1926

SEVILLA

Suscripciones: SEVILLA: Un mes..... 2 pts.
PROVINCIAS: Trimestre... 6 »
EXTRANJERO: Trimestre.. 15 »

Número suelto, 10 cts.

PANORAMAS LEJANOS

LA EXPANSION ITALIANA EN EL EGEO

La política italiana en el Mediterráneo, expansiva hacia el Sur y Oriente, por Trípoli y Abisinia, no es menos viva hacia el clásico mar Egeo.

Si viviésemos aún en los tiempos de los dioses, y algún artístico concurso llevase al pie del Olimpo las islas egeas, ciertamente que el premio no sería concedido á Lemnos, la ciclóplea, ni á Chío la de los ricos vinos, ni siquiera á la tierna y turbulenta Lesbos, sino á Rodas la guerrera y sabia.

Es esta isla, digna de Minerva, la que los italianos han transformado borrando la conquista de los turcos. El Dodecaneso ha sido ocupado en 1912 (Dodecaneso significa doce islas; pero como en las canciones cubistas son trece). La ocupación desde el principio fué considerada por todo el mundo como provisional, y especialmente por los griegos, que se agitaban en favor de la *Enossis* (unión de las islas de Grecia).

Este movimiento se acentúa después del Tratado de Sevres, y hasta se llega á ciertos arreglos que preveían la cesión de las islas griegas, salvo Rodas, que debía ser sometida á un plebiscito. La derrota griega en Asia Menor vino á trastornarlo todo, y Mussolini entonces declara mantener intactos los privilegios de Italia en aquellos territorios.

Hoy día los italianos consideran á Rodas y el Dodecaneso tan italianísimas como Capri ó Sicilia, y desde hace dos ó tres años han sido realizados esfuerzos prodigiosos para regenerar estas islas. En lugar de aplicarse á extender arbitrariamente las leyes italianas entre aquellas poblacions, al contrario, han conservado y garantido los privilegios de que gozaban desde tiempo inmemorial, lección elocuente para los Estados que practican á la fuerza una centralización absurda. Así, salvo Rodas y Cos, las otras islas, demasiado pobres todavía, están exceptuadas de todo impuesto. El servicio militar no le es obligatorio, y los procedimientos administrativos y legales en uso en las diversas comunidades étnicas y religiosas han sido escrupulosamente mantenidos.

De esta manera Italia ha podido inspirar una tranquilidad absoluta y adherirse una población de lo más alógena. Basta considerar que de cada 100.000 habitantes se cuentan 83.000 griegos ortodoxos, 11.000 musulmanes, 3.000 israelitas originarios de España, 1.600 europeos, en su mayoría italianos, y 100 armenios.

Sobre este microcosmos de razas y civilizaciones, la marca latina se ha puesto con prudencia, pero con constancia. En Roma se sueña que un día no lejano Rodas podrá enorgullecerse de contar 200.000 latinos ó latinizados.

La estancia del Sr. Noel en Sevilla

El ilustre director de Bellas Artes de la República Argentina, don Martín S. Noel, salió esta mañana del hotel, y acompañado del vicecónsul de su país y de su secretario particular, se dirigió al barrio de Santa Cruz, visitando detenidamente la Casa de América, cuya instalación y noble finalidad elogió grandemente.

Luego, acompañado además por don Aníbal González, arquitecto de la Exposición, y otros señores, se dirigió á la Plaza de España, viendo las obras que allí se efectúan, empleando en esta visita bastante tiempo. Luego recorrió los jardines del Parque y de la Plaza de la América, regresando al hotel después de la una y media de la tarde.

A las seis y media el señor Noel asistirá á la conferencia que el señor Cañal da en la Universidad.

Durante todo el día de hoy el ilustre arquitecto argentino ha sido visitado por numerosas personalidades, que lo cumplimentaron.

* * *

El alcalde accidental, señor conde de Bustillo, ha estado en el Hotel Madrid, donde se hospeda el ilustre arquitecto argentino don Martín Noel, dejándole tarjeta por no encontrarse éste en dicho Hotel.

El empréstito

Esta mañana el alcalde accidental, señor conde de Bustillo, expresó á los periodistas que hacen información en el Ayuntamiento, su complacencia por haberse visto ayer, á las once de la mañana, el rótulo de «completo» en las ventanillas de los Bancos donde se adquirían las acciones del Empréstito para las obras de la Exposición Ibero-Americana y sus conexas municipales.

El sabio arquitecto director de Bellas Artes de la Argentina, don Martín S. Noel, que es hoy nuestro ilustre huésped.

TEXTO ÍNTEGRO DEL REAL DECRETO

LEY RELATIVO A LA EXPOSICION IBERO-AMERICANA DE SEVILLA

Madrid 11.—La *Gaceta* de hoy publica el siguiente real decreto-ley relativo á la Exposición Ibero-Americana que ha de celebrarse en Sevilla en Octubre de 1927:

«A propuesta del presidente de mi Consejo de ministros y de acuerdo con el mismo Consejo, vengo en decretar lo siguiente:

Artículo 1.º A partir de la publicación de este decreto-ley, el Comité de la Exposición Ibero-Americana y la Comisión permanente de la misma pasarán á depender, á los efectos de sus relaciones con el Poder central, de la presidencia del Consejo de ministros, que asumirá las funciones hasta ahora encomendadas al ministerio del Trabajo, Industria y Comercio, centralizando la dirección de las gestiones oficiales que se estimen procedentes y proveerá reglamentariamente los medios necesarios para el mejor éxito del certamen.

Artículo 2.º La dirección directa é indirecta entre el Comité de la Exposición Ibero-Americana y la presidencia del Gobierno será llevada, como hasta aquí, por el comisario regio de la Exposición, que conservará todas las atribuciones concedidas al mismo por disposiciones anteriores y se ajustará asimismo á las que se deducen de los términos de este decreto-ley.

Artículo 3.º La Comisión permanente presidida por el comisario regio, actuará con carácter ejecutivo para desarrollar en todas sus partes el proyecto de Exposición.

Estará integrada por cinco vocales nombrados por la presidencia del Gobierno y compuesta del comisario regio, debiendo recaer uno de estos nombramientos en un concejal del Ayuntamiento de Sevilla.

La Comisión permanente se reunirá con carácter ordinario una vez á la semana y designará de su seno un vicepresidente, designando asimismo vocales suplentes que sustituyan á los propietarios en casos de ausencia ó enfermedad.

Será de la competencia de la Comisión permanente el nombramiento de todos los funcionarios del Comité y la determinación de sus emolumentos, así como los deberes y derechos de los mismos.

El presidente de la Comisión permanente será el ordenador de todos los pagos que se realicen con cargo al presupuesto de la Exposición.

Artículo 4.º El Comité pleno será constituído en la misma forma que lo está en la actualidad, figurando en el mismo las representaciones de Corporaciones oficiales y de Asociaciones de fuerzas vivas de Sevilla.

El Gobierno acordará, en su caso, los nombramientos de nuevos vocales que estime convenientes, promulgando al efecto las oportunas disposiciones legales.

El Comité podrá asimismo elevar al Gobierno, por conducto de la Comisión permanente, las propuestas de nuevos vocales que juzgue necesarios.

El Comité se reunirá con carácter ordinario una vez al mes, conociendo ó refrendando, cuando así lo estime justificado, los acuerdos de la Comisión permanente y elevará á la misma cuantas propuestas considere conducentes para la buena marcha del certamen.

El Comité tendrá el derecho de censura sobre los acuerdos de la Comisión permanente que revise en relación con las facultades que á esta última entidad se concedan.

El Pleno designará de su seno un vocal interventor propietario y otro suplente.

El interventor desempeñará las mismas funciones que en la actualidad y asistirá á todas las reuniones de la Comisión permanente.

El Comité pleno será presidido por el comisario regio, conservando el alcalde de Sevilla su condición de presidente de honor.

Artículo 5.º Dependiendo de la Comisión permanente, actuará un Gabinete técnico, integrado por los jefes de los servicios siguientes:

a) Dirección de obras y proyectos.

b) Dirección de la explotación ó técnica del certamen.

c) Dirección de propaganda.

d) Dirección de hacienda y servicios administrativos.

e) Dirección de asuntos diplomáticos y concurrencia extranjera.

Además formará parte de este Gabinete un secretario general, que lo será á su vez del Comité y de la Comisión permanente.

Esta última propondrá la formación de cuantas Comisiones estime convenientes y podrá recabar de personalidades que no formen parte del Comité las asesoraciones y cooperaciones que juzgue útiles en orden á la eficacia de los trabajos del certamen.

Artículo 6.º En el plazo de un mes, á partir de la publicación de este decreto-ley, la Comisión permanente formará un proyecto detallado y completo de la Exposición, revisando los actuales proyectos y presupuesto y comprendiendo en la propuesta el desarrollo económico del certamen y el funcionamiento de cuantas organizaciones técnicas y administrativas deban actuar para el mejor éxito de la Exposición.

Dicho proyecto se someterá al conocimiento del Comité en pleno, que con toda amplitud podrá examinarlo, discutiéndolo y reformándolo en sus distintos aspectos y orientaciones.

El proyecto definitivo será sometido finalmente á la aprobación del Gobierno, y á la vista del mismo dictará los acuerdos que procedan.

Artículo 7.º En el mismo plazo y con arreglo á los términos anteriormente expresados, la Comisión permanente formará una reglamentación adaptada al funcionamiento del Comité, de la Comisión permanente y de las organizaciones y oficinas que dependan del mismo.

Artículo 8.º Una vez aprobado por el Gobierno el proyecto completo de la Exposición y el Reglamento á que hace referencia el artículo anterior, la Comisión permanente deberá ajustarse para el desarrollo económico del certamen á las cifras consignadas en los presupuestos de gastos que resulten en definitiva aprobados.

La Comisión permanente podrá realizar cuantas transferencias estime necesarias entre los capítulos y artículos del presupuesto; pero en ningún modo podrá comprometer gastos que hagan rebasar las cifras globales de dicho presupuesto.

En el caso de que circunstancias no previstas y de fuerza mayor impidieran cumplir el precepto anterior, la Comisión permanente lo pondrá en conocimiento del Comité y del Gobierno, justificando los hechos y acompañando las oportunas propuestas de presupuestos especiales, que la Superioridad resolverá en definitiva.

El incumplimiento de este requisito haría incurrir á la Comisión permanente en responsabilidad administrativa; y

Artículo 9.º Quedan derogadas cuantas disposiciones anteriores se opongan á lo preceptuado en este decreto-ley.»

NUESTRAS INFORMACIONES

Los hijos del deshonor, el vicio y la miseria

La admirable labor del visitador Sr. González Parejo

III y último

Ya hemos dicho que la Casa Cuna de Sevilla es la mejor de España en cuanto á edificio, y la segunda en lo que respecta á amamantar los niños. La primera es la de Bilbao, donde cada criatura es amamantada por un ama, que pagan las señoras que componen la Junta de la casa, superándose cada una en proporcionar la más robusta, viniendo algunas de Santander costeadas como si fueran á criar el hijo de un prócer. ¡En Sevilla no ocurre esto y hay muchas Juntas de Señoras!...

Lo que va de ayer á hoy

De la hermosísima Casa Cuna de hoy, á la que existía hace veintidós años, va la diferencia que se puede apreciar por la lectura de este párrafo:

«...pues habiendo observado la miseria y abandono en que vivían, ó mejor dicho, morían las desgraciadas criaturas en algunos de los *corrales* en que habitaban las amas externas, el escaso alimento que recibían y la inanición en que se encontraban, pues la mayoría de las amas eran ancianas, que no podían amamantar á los niños ni emplear en su alimento el escaso estipendio que la Diputación les concedía, pues lo necesitaban para no morirse ellas mismas de hambre, decidieron cortar de raíz tamaños males, haciendo cesar por completo aquel estado de cosas.»

Este párrafo es de una Memoria presentada por la Junta de Damas protectoras y conservadoras de los niños expósitos y cuya labor en pro de dicha institución es muy estimable.

Hoy ha variado aquello por completo, y cuantos elogios se dediquen á dos que laboran por el engrandecimiento de dicha casa nos parecerán pocos.

Las mejoras llevadas á cabo recientemente

Desde que ocupa el cargo de visitador de la Casa Cuna el diputado provincial señor González Parejo (don Manuel), se han llevado á cabo las siguientes reformas en el local, muchas de ellas dirigidas y todas fiscalizadas por dicho señor, á quien el personal de la casa colma de elogios:

Calefacción central en todo el edificio.

Un depósito para agua á considerable altura, con capacidad para 30.000 litros.

Alambreras en todas las ventanas de la casa, para evitar que entren las moscas y los mosquitos, que en aquella parte de la ciudad abundan mucho por la proximidad de varios arroyos.

Una caldera para tener en todo momento agua caliente.

Arreglo de los baños y varias bañeras pequeñas para los niños.

Sección de planchado eléctrico, con seis planchas.

Construcción de una buena casa para el capataz de la huerta, al objeto de que las vacas estén mejor cuidadas.

Tres pozos Mouras, para recoger y filtrar los detritus del establecimiento, ya que allí no llega la red de alcantarillado.

La sala denominada Gota de Leche se ha alicatado de blanco, se han colocado vitrinas, una máquina para llenar los biberones, calentador para los mismos y autoclave.

Aumentar el sueldo á las nodrizas y al personal de la casa, dotándolo de uniforme.

Arreglo total del hermoso jardín.

Un gran depósito para agua caliente en la enfermería, con calentador eléctrico.

Instalación completa de un laboratorio para investigaciones químicas, que el señor Meneses nos elogió grandemente, pues dice que presta al establecimiento un gran servicio.

Transformación de un prado que hoy está sembrado de alfalfa para el ganado en campo de juego para los niños, dotándolo de varios entretenimientos infantiles.

Y como final de su altruísta labor ha conseguido se aumente la consignación para la alimentación de los acogidos y ropa y calzado para los mismos.

Esa ha sido la labor del señor González Parejo como visitador de la Casa Cuna. A los que estimen exagerado este elogio nuestro les diremos que jamás hemos cruzado la palabra con dicho señor; pero hemos visto su obra, hemos conocido su meritoria labor y con gusto la consignamos.

Aún tiene en proyecto otras mejoras; pero parece que por motivos de delicadeza abandona el cargo, cosa que lamentan grandemente la Comunidad, la Dirección médica y cuantos prestan sus servicios en la Casa Cuna.

Los mayorcitos de la Casa-Cuna «un momento quietos» ante las voces y los gestos de Cecilio. Al lado del doctor Meneses la Superiora, sor Petra, alma y vida de aquella casa.

En el jardín

Después de tomar estas notas, pasamos al jardín, donde toman el sol los mayorcitos, jugando y saltando como pajarillos en libertad.

Llama nuestra atención un grupo aislado de los demás, cuyos niños cubren sus cabezas con unos gorritos blancos.

—¿Por qué están esos apartados de sus compañeros?

—Porque tienen afecciones en la cabeza: tiña, herpes, eczemas, y se aislan para que no contagien á sus compañeros—nos dice el doctor Meneses. Y así hay también dos enfermerías para evitar todo contagio.

Sólo hay un nene aislado, que parece una sombra. Se morirá pronto. Está enfermo desde que «lo tiró su madre» y lo están defendiendo allí con tenacidad; pero el mal no tiene cura.

Cecilio agrupa á los mayores en la escalinata de entrada y los nenes ríen y palmotean, costando gran trabajo á Cecilio formar el grupo, en el que aparecen el doctor Meneses, la superiora y la celadora.

Los mellizos

—¿Quieren ustedes retratar á los mellizos? Cayeron en el torno los dos el mismo día.

—Con mucho gusto.

Y la buena hermana llama á los mellizos. Son estos Ascensión y Miguel y tienen cinco años. Siempre están juntos los angelitos.

—¿Cómo te llamas?—le preguntamos al varón.

—Yo Migué. Mi hermana Sensión.

—¿Y el apellido?

—Yo no sé.

La madre cariñosa y santa que cuida de ellos nos dice que el apellido es Bernal; pero ellos no lo saben.

Colocamos á los mellizos en un banco del jardín y Miguel, tan pronto se acerca su hermana, la abraza amorosamente. No hay forma de que miren á la máquina. No cesan de mirarse uno á otro, extrañados de lo que les pasa.

La hembrita es más bonita que el varón y más fuerte y más simpática también. Miguel no se ríe ni con el «T B O».

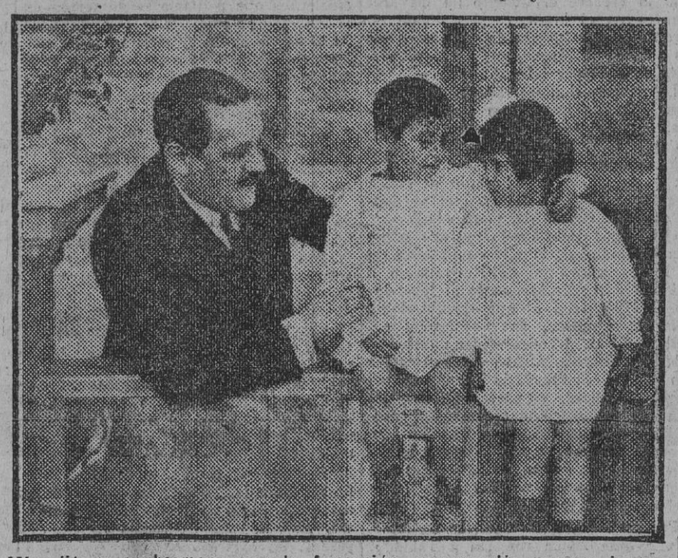

Miguelito y su hermana gemela Ascensión, que un día cayeron juntos en el torno, y juntos siguen...

Dos enfermitos

En el pabellón que sirve de clínica y laboratorio hay varias camas. Dos están ocupadas por dos muñecos, que al ver al doctor Meneses abren los ojos, brillantes por la fiebre. El doctor los mima y ellos parecen agradecer la caricia de este hombre bueno, que se desvive por llevar la salud á los hijos de nadie.

—Estos se ponen buenos pronto—nos dice—. Crea usted que me hacen pasar ratos muy amargos.

Uno de los enfermitos tiene cinco meses y conoce al médico más que al ama. Y le sonríe y le echa los bracitos. ¡Parece que el pobrecillo quiere agradecer lo que con él hacen!

Lástima inspiran todos los niños de la Cuna; pero los enfermitos, en aquella soledad, sin cariño de nadie, con la visita, la medicación y la comida á hora fija, sin el consuelo de la madre que parece adivinar los dolores de los pequeñines, sin besos, ¡que tanto curan!, sin más calor que el de la camita, blanca y limpia, sí; pero faltan allí los brazos, la voz, el cariño de la que le dió el sér...

Y aquí terminó nuestra visita al Palacio de los angelitos que la ciudad lanza al torno de la Inclusa como lastre inútil, escorias muchos de ellos del fuego consumido por el vicio y la miseria...

Casos pintorescos.—Un día...

—Cuéntenos algo pintoresco, hermana—decimos á la madre que tiene á su cargo el Archivo.

—¿Yo? Muchas cosas sé; pero morirán conmigo. Sin embargo, le contaré un par de casos.

Y la buena hermana, sonriendo bondadosamente, nos dice:

—Un día... Hace ya tiempo, llegó aquí una señora muy bien portada preguntando por una niña que había sido prohijada por un matrimonio obrero de un pueblo... que no recuerdo. (Sí lo sabe usted). Dió todas sus señas, que se confrontaron en el libro. Era verdad cuanto decía. La niña tenía ya doce años. Le indicamos el sitio en que se encontraba, y allí fué con un volante de la Diputación. Era la verdadera madre. Vió á su hija, le habló de su pretensión, y la chiquilla ¿qué cree usted que hizo?

—Marcharse con su madre.

—No, señor. Se negó en absoluto y le contestó que sus verdaderos padres eran los que la habían recogido de la Cuna á los tres años. ¿Hizo bien ó mal?

—Yo creo que hizo bien en no irse con su madre, hermana.

Pues verá usted...

Otro día... Hace ya mucho tiempo... (No hay medio de obtener un nombre ni una fecha). Llegó á España, procedente de Cuba, un joven preguntando por una chica de diez años. Traía todo el detalle de cuando fué ingresada en el torno. No faltaba nada. La niña estaba ya en el Hospicio, y allá fué. Era su hermano, que al morir el padre en Cuba, inmensamente rico, encontraron entre sus documentos los papeles que hablaban de la existencia de aquella criatura en la Casa Cuna de Sevilla. Rogaba se recogiera. Y aquel hermano, bueno, que sólo lo era de padre, hizo un viaje para recoger á su hermana, que hoy será una distinguida señorita. Y se acabó.

—¡Cuéntenos otra historia, hermana!

—¡Otra historia! ¡Sé tantas! ¡Hay en esos libros cada tragedia!...

Y la hermana no nos dijo más.

¡Me ha «mentao» mi madre!

Esta anécdota, con que ponemos punto final, nos la cuenta un señor que por su cargo frecuenta constantemente el Hospicio.

Riñen dos hospicianos y se golpean, separándolos los celadores. Uno de ellos queda en un rincón, llorando desconsoladamente.

—¿Por qué lloras tanto? Eso ya pasó.

—Porque ese niño me ha «mentao» la madre.

—¿Pero tú no eres de la Inclusa? ¿Quién fué tu madre?

—Yo no lo sé. ¡Pero la tendré!...

Y diciendo esto le ahogaban los sollozos.

GALERIN.

(Fotos. S. del P. — Fdos. Gori.)

La concurrencia del Brasil á la Exposición

En el expreso de esta mañana ha regresado de Madrid el cónsul del Brasil, nuestro querido amigo don Manuel Zapata del Pino, quien ha sido informado por el ministro de aquella nación del acuerdo tomado por su Gobierno de que la gran República Sudamericana concurra á nuestra Exposición, y que para que su concurso resulte con el esplendor y magnificencia que corresponde á tan gran nación, las Cámaras brasileñas votarán, al reunirse en Mayo próximo, los créditos necesarios en la cuantía que corresponde á sus numerosos productos, tanto agrícolas como industriales, de que aquí no tenemos todavía ni una idea aproximada de lo que representan.

El señor Alves d'Araújo, ministro del Brasil en Madrid, es un entusiasta de nuestra Exposición y de dar á conocer en España las grandes riquezas del Brasil en todos los órdenes, por lo que ha de poner todo su valimiento para que en Sevilla, cuyas exportaciones al Brasil se han quintuplicado en los últimos años, aprecien también lo mucho bueno que aquí puede recibirse en intercambio.

El cónsul de Sevilla, cuyos entusiasmos por su tierra son bien conocidos de todos, viene laborando con verdadero tesón en el fomento de estas relaciones, y por ello fué acordada la elevación á Consulado de la representación del Brasil y otorgado el nombramiento de cónsul á nuestro ilustre paisano, recayendo el de vicecónsul en su hijo don Fermín.

El "Miserere"

El señor Lloréns estuvo esta mañana en el Ayuntamiento, comunicando al alcalde la noticia de que el tenor Lázaro no podrá cantar este año el Miserere, como se había dicho.

M.C.D. 2022

EDICION DE LA NOCHE DEL DIA 11

INFORMACIÓN GENERAL - ARTÍCULOS

NOTAS REGIONALES

Cádiz.

En el trasatlántico «Reina Victoria Eugenia» ha regresado de Malaga el gobernador civil de esta provincia, don Jose Salas Vaca, acompañado de su compañero el de Málaga, don Jacobo Diaz Escribano, paisano nuestro, y del ilustre doctor Galvez, alcalde de la mencionada capital.

Este, tan pronto como desembarcó, marchó en automovil á Jerez, llamado para una consulta.

También llegó en el mismo buque el ex gobernador civil señor García Guerrero.

—En el expreso del sábado llegaron los señores de García Miranda, acompañados de su padre, el ilustre hombre público don Natalio Rivas.

Este vino para despedir á sus hijos, que marcharon á Buenos Aires en el vapor «Reina Victoria Eugenia», que zarpó hoy para la Argentina.

—Se despidió del público gaditano la compañía del primer actor Pepe Romeu, que ha actuado en el Gran Teatro.

La función de despedida fué dedicada por la compañía como homenaje á la República Argentina y á los aviadores españoles, representándose «El nido ajeno», y, finalmente, el actor Romeu cantó diversas composiciones argentinas.

Concurrieron al acto los jefes y oficiales de los buques de guerra holandeses fondeados en este puerto.

La notable formación de Romeu marchó en el «Victoria Eugenia» á la Argentina.

Una hora antes de salir el barco, Pepe Romeu estuvo en el convento de Santo Domingo, cantando una salve ante la Patrona de Cádiz, la Virgen del Rosario.

—En los cuarteles respectivos juraron la bandera los reclutas del regimiento Artillería de costa número 1 y regimiento infanteria de Cádiz número 67, asistiendo el gobernador militar y el general segundo jefe, así como todas las autoridades militares.

Por iniciativa del gobernador militar, general Fernández de Heredia, se repartieron á los reclutas, con cargo al material de los Cuerpos, cartillas de la Caja Postal de Ahorros.

—Por negarse á aceptar medios jornales se han declarado en huelga los obreros trabajadores del puerto pertenecientes á la Asociación Patronal.

Entienden los obreros que una vez que comienzan el trabajo, sean una, tres, cinco, hasta ocho horas, debe abonárseles jornal entero, desapareciendo el medio jornal que hasta ahora han venido percibiendo por cuatro ó menos horas de trabajo.

La Patronal no ha accedido á ello, y los obreros se declararon en paro en número de unos trescientos.

Se confía en una pronta solución.

—En el campo del R. T. N. Cádiz se ha celebrado un partido de fútbol entre dicho equipo y una selección de la escuadra holandesa surta en el puerto, concurriendo mucho público.

Venció el equipo local por cuatro tantos á cero.—Gómez.

Robo en un Ayuntamiento

Comunican de San Sebastián de los Ballesteros que ha sido robada la caja de caudales de aquel Ayuntamiento. Los ladrones, para llevar á cabo el robo, fracturaron las tres cerraduras de la caja, llevándose 723 pesetas en billetes y plata. Ademas, fracturaron las cerraduras de los cajones de las mesas del secretario y recaudador, apoderándose de cierta cantidad en metálico y un kilogramo de azafrán.

Baja la carne de cerdo

La Junta provincial de Abastos ha dispuesto baje el precio de la carne de cerdo, oscilando la baja entre una peseta y 1,25 en kilogramo.

Partido de fútbol

un partido de campeonato del grupo C, tomando parte los equipos locales Córdoba F. C. y Nacional F. C., venciendo el primero por dos á cero. —Viguera.

Coria del Rio.

Como anunciábamos en nuestra crónica anterior, estuvo en ésta, en visita pastoral, el ilustre prelado, señor Ilundain.

Su eminencia fué recibido y despedido por las autoriades locales, varias personalidades y numeroso público.

—En el teatro Quevedo actuó la noche del domingo último la compañía dramática Pacheco-González.

Puso en escena «Rosario la cortijera» y el sainete «El triunfo del trianero».

—Han comenzado las obras de pavimentación en la calle Roelas, á la que pondrán el piso de última moda.

—El domingo, en el Stádium, contendieron el Racing Club, de Sevilla, y el Coria F. C.

Vencieron fácilmente los corianos por cinco goals á cero.—Corresponsal.

Ultimas creaciones de la Moda

Los modelos más nuevos, los más selectos y los de mayor gusto

PARA PRIMAVERA

los encontrará usted únicamente si visita los acreditadísimos

CALZADOS "LA IMPERIAL"

Santa María de Gracia núm. 5 (La Campana) y Feria núm. 125

Asociación Sevillana de Caridad

Presidida por el señor marqués de San José de Serra, se ha reunido la Comisión Ejecutiva de la Asociación de Caridad, con asistencia de los señores Gutiérrez de Rueda, Sangrán, Contreras, Revilla, Fernández Agreda y Cuéllar.

Aprobada el acta de la anterior y terminado el despacho de solicitudes en demandas de socorros, se acordó dar las gracias al gobernador civil de la provincia por sus donativos de seiscientos treinta y tres pesetas, procedentes de almacenajes y quinientas doce de multas de automóviles.

Se acordó celebrar el XXVI aniversario de la fundación de esta Asociación, el próximo día 3 de Abril, Sábado de Gloria, por ser el día primero de dicho mes Jueves Santo.

También se acordó que las horas para visitar el mausoleo de Joselito, sean de diez á doce de la mañana y de tres á seis de la tarde.

Se acordó informar al gobernador de esta provincia, de conformidad con la regla cuarta de la real orden de 10 de Diciembre de 1924, que la cuantía de la patente especial, anual, individual é intransferible para la reventa de localidades de teatros y demás espectáculos públicos, sea de tres mil pesetas, como el año anterior.

Y no habiendo más asuntos que tratar, se levantó la sesión.

La romería de Nuestra Señora del Buen Aire y El Hogar de la Raza

Los organizadores del «Hogar de la Raza» aspiran á que la imagen que se venera bajo la advocación de Nuestra Señora del Buen Aire ó de Buenos Aires, en la capilla existente en el Seminario de Sevilla, sea proclamada Patrona de la Aviación de los pueblos ibero-americanos. Si buscásemos alguna advocación de la Virgen que tuviera más mérito para ello, no la encontraríamos.

Aire ó aires es sinónimo de viento ó vientos, y con esta advocación se anhela á que el viajero realice su viaje felizmente, especialmente en los tiempos pasados, cuando la navegación se hacía á merced de los vientos en las viejas naos que surcaban los mares, camino de América, y hoy para que el raudo avión que cruza los aires, simulando el vuelo soberbio del ave, arribe feliz al punto deseado.

Esta advocación es muy antigua en Sevilla; hay autores que sostienen que antes del descubrimiento de América se veneraba en Triana, junto á la calle Betis, una imagen de talla en su capillita propia.

Desde Colón á Magallanes, como así todos los grandes marinos exploradores que enriquecieron con sus descubrimientos la historia de la geografía, eran fervorosos devotos de la imagen de esta advocación, y lo prueba el hecho de que la hiciesen pintar en el centro de la Rosa de la Bitácora su venerada imagen y que se tallase en la proa de las naves esa misma figura.

Su advocación fué muy estimada por algunos altos prelados de la Iglesia, y basta mencionar que los arzobispos Anciros y Salcedo Azcona concedieran á sus devotos riquísimas indulgencias, agregándole incluso el arzobispo Castellano misa especial.

De Triana llevaron los marinos de la expedición de don Pedro de Mendoza su glorioso nombre al Río de la Plata, quien fundó en los primeros días de Febrero de 1536 la primera ciudad de Buenos Aires con el nombre de Puerto de Nuestra Señora Santa María del Buen Aire, que con el tiempo ha ido modificándose hasta llegar á simplificarse con el nombre que hoy lleva.

En el siglo XVI celebrábanse en su honor grandes solemnidades, y fué Patrona y Protectora de la Hermandad y Cofradía del Hospital del mismo nombre, de maestres y pilotos de Triana, á la que concedió nuevas ordenanzas Felipe II en 1561.

La expedición del primer fundador de Buenos Aires, que era de Guadix, en Granada, salió de Sanlúcar, aunque sus aprestos y el reclutamiento principal de sus componentes se hiciese en Sevilla, constaba aquélla de ocho embarcaciones, entre mayores y menores, con un número cercano á 1.200 personas entre tripulantes, soldados y primeros pobladores, entre los que figuraba un crecido número de caballeros y mayorazgos, que al decir de algunos escritores fué esta expedición una de las más lucidas y numerosas que surcaron los mares, para fundar nuevas poblaciones.

Un antiguo cronista asegura que las coronas que rematan la imagen de la Virgen y la del Niño Jesús de Sevilla son obras de exquisitos artífices sevillanos, y que fueron labradas primorosamente con el primer metal llegado á las tierras, donde su más ferviente devoto levantó la ciudad de su advocación como cumplimiento de una promesa que hiciera al embarcarse enfermo para aquellas lejanías.

En 1870, Pío IX coronó esta imagen, y sus milagros, al decir de insignes escritores, fueron contados y alabados en todas las lenguas desde el árabe hasta el guaraní.

Dícese que la imagen que hoy se venera en el Seminario de San Telmo es la primitiva que existía en Triana, y que fué trasladada al mencionado edificio al crearse el Colegio de los Mareantes en el lugar y sitio donde en otro tiempo estuviera la residencia de los obispos de Marruecos, y fué restaurada en 1625 por Duque Cornejo.

La imagen hállase sentada. A sus pies la media luna y un trono de nubes, del cual surge un grupo de ángeles que la rodean. En su mano derecha sostiene una embarcación de vela; sobre el brazo izquierdo descansa levemente el Niño Jesús, que se apoya sobre la rodilla del mismo lado.

«El Hogar de la Raza» aspira á crear una Hermandad, la que en el «Día de la Raza» saldrá en devota romería á Tablada á rendir homenaje al legendario Guadalquivir, al que Sevilla debió toda su grandeza, su prosperidad actual y futura. A conmemorar aquel maravilloso descubrimiento de América con que se ennobleció la España de los Reyes Católicos, y para recordar de una manera solemne el inmortal vuelo Palos-Buenos Aires, que nos ha unido de una manera estrecha con nuestros hermanos de América, con los que aspiramos á formar un sólo hogar y una sola familia.

Proyectamos, como decimos anteriormente, una típica romería á Tablada, que se hará por agua y por tierra. Por el Guadalquivir irán las barcazas empavesadas con los colores de los pueblos de estirpe ibérica, y por tierra nuestras típicas carretas engalanadas en la forma usual y característica, como suele hacerse con otras romerías, y que tanta fama han dado á Sevilla por el mundo. Celebraremos concursos de parejas á caballo, vestidas á la usanza de la tierra; de cantos y bailes populares, para conservar nuestras costumbres y tradiciones más fielmente.

La imagen podía llevarse por el Guadalquivir á Tablada embarcada en un gran lanchón engalanado con los colores nacionales de los pueblos hermanos, al que escoltarán otras barcazas y gasolineras adornadas en la misma forma.

Su regreso se podrá hacer por tierra, llevando la preciada imagen en un templete colocado sobre una carreta arrastrada por bueyes, y detrás, escoltándola, grupos de típicos caballistas y los representantes de todas las Hermandades de Sevilla, que se invitarán exprofeso.

En el próximo mes de Octubre se celebrará en Madrid el Congreso de Aviación Ibero-Americana, y en «El Hogar de la Raza» se propone solicitar de los representantes de los pueblos ibero-americanos que se apruebe nuestro proyecto de Patronato de la Aviación en la Virgen de Buenos Aires, invitándolos asimismo á que asistan á la fiesta proyectada.

En años sucesivos, con los progresos crecientes que á diario se advierten en la aviación se invitará á los pueblos de América para que asistan a esta fiesta los delegados de la aviación en grupos ó escuadrillas aéreas, que vendrían desde sus lejanos países á esta fraternal «Fiesta de la Raza», en vuelo seguro y bello, para escoltar á su Patrona en su romería, que llegará á ser, como lo soñamos, una de las más características y que más fama darán á Sevilla.

Nuestra ciudad ganará con ello, que de distintas partes del mundo vengan los forasteros á ver una fiesta sin igual, lo que les obligará á permanecer una temporada en ella para admirar nuestros monumentos artísticos, nuestros incomparables jardines, nuestra industria y todas aquellas otras manifestaciones culturales y materiales que nos prestigian.

Espiritualmente, adquiriremos un mayor conocimiento de los progresos y de las necesidades de nuestros hermanos de estirpe ibérica, ya que vendrán á nuestra fiesta, seguramente, los intelectuales y los hombres del comercio y de la industria, pudiéndose celebrar asimismo Feria de Industria y Comercio, Exposiciones de Bellas Artes, etcétera, en los locales que quedarían permanentemente, una vez celebrada la magna Exposición Ibero-Americana.

Las personas y entidades, sean ó no de Sevilla, que desen colaborar á la realización de este proyecto, pueden dirigirse al señor decano del Cuerpo consular y cónsul de Colombia, don Ernesto Restrepo Tirado, calle Albuera, 2, Sevilla.

La Comisión organizadora del Hogar de la Raza.

Córdoba.

Un infanticidio

La benemérita de Almedinilla ha detenido á la joven Aurora Ramírez López y á su madre, María López Nieto.

La primera, que es soltera, dió á luz el día 16 de Febrero último, sin que se supiera el paradero de la criatura, en vista de lo cual la benemérita practicó las oportunas diligencias, que dieron por resultado confirmar dicho extremo y averiguar que la criatura había sido enterrada en la cuadra del domicilio de Aurora, llevando á cabo la operación la madre de ésta.

Interrogada María, manifestó que el alumbramiento fué de un feto sin vida, y que lo había enterrado en la cuadra para evitar la deshonra de su hija.

Al verificarse al exhumación pudo comprobarse que la cabeza del recién nacido presentaba señales de muerte violenta.

Las detenidas han sido puestas á disposición del Juzgado.

De nuestras conferencias telefónicas

Noticias de Madrid, Provincias y Extranjero

EL TIMO DE LAS PAPELETAS DE EMPEÑO

Madrid 10.—Doña María López de Silva, de 70 años de edad, ha presentado hoy denuncia por un timo de que ha sido víctima.

En su domicilio se presentó el día 8 un individuo diciendo que lo enviaban las señoras de la Conferencia de San Vicente de Paúl, las que se habían enterado que doña María tenía pignoradas numerosas prendas, y le solicitaban las papeletas, al objeto de desempeñárselas.

Lo creyó de buena fe dicha señora, y, después de agradecerlo, entregó las papeletas, pero como hasta la fecha no ha vuelto el sujeto por su casa, ni sabía la suerte que hubieran corrido las papeletas, ha presentado la denuncia.

ATROPELLADO POR UN AUTOMOVIL

Madrid 10.—En la calle Leganitos, un automóvil de la línea de la Moncloa atropelló á un hombre, causándole gravísimas lesiones.

Recogido por varios transeuntes, fué conducido el lesionado a la casa de socorro, en la que falleció a los pocos momentos.

Avisado el Juzgado, se personó en dicho benefico establecimiento, y despues de ordenar la detención del conductor del vehículo, procedió a la identificacion del cadáver, que resulto ser el de Ulpiano Santos, de 75 años de edad, natural de un pueblo de la provincia de Toledo, y que accidentalmente residía en Madrid.

— x —

LA POLICIA DESCUBRE UNA FABRICA DE MONEDAS FALSAS

Zaragoza 10.—La Policía ha descubierto una fábrica de moneda falsas establecida en el barrio de las Delicias, incautándose de numerosos útiles para ella.

Fué detenido un individuo apellidado Martínez y su amante María Machacón, la que llevaba escondidas entre las ropas tres mil pesetas en billetes de buena calidad.

DETENCION DE LOS AUTORES DEL ASALTO A UNA CASA DE CAMPO

Vigo 10.—Han sido detenidos los malhechores que hace unos días asaltaron la casa de campo del labrador Francisco Pérez.

La banda estaba compuesta por dos hombres y dos mujeres, las cuales llevaban vestidos masculinos. Una de ellas fué la que propuso que se diese muerte al labrador para que no les denunciase, oponiéndose á ello el jefe de la banda, que es un conocido ladrón.

CLAUSURA DE UNA ESCUELA

Valencia 10.—Por orden gubernativa ha sido clausurada una escuela, en la que se daba a los niños enseñanzas contrarias al orden y á la disciplina.

El director de la escuela ha sido encarcelado.

HALLAZGO DE UN CADAVER

Córdoba 10.—Comunican de Torre de Campo que en Cumbres fué hallado el cadáver de Nicomedes Valverde, que presentaba heridas de arma de fuego en el costado derecho y varias quemaduras en distintas partes del cuerpo.

A unos cincuenta metros de distancia del cadáver fué hallada una escopeta, con la que se cree que Nicomedes se quitó la vida. Lo que no se explican son las quemaduras que sufre en distintas partes del cuerpo y la desaparición total de sus ropas por efecto del fuego.

El Juzgado interviene en el asunto.

NAUFRAGIO DE UNA BARCA

Santander 10.—Junto á Suances naufragó, á consecuencia de la fuerte marejada, la lancha de pesca llamada «Primera de Suances», cuando regresaba de las faenas del campo.

Numeroso público presenció el naufragio desde el muelle.

En auxilio de los náufragos salieron del puerto varias barcas, que los recogieron, a excepción de Antonio Herrera, que deja doce hijos; Fernando Rodríguez, que deja diez; Pedro Blanco, que mantenía catorce personas de su familia, Venancia Cuevas, Anastasio Martín y Manuel Herrera, los cuales perecieron ahogados.

CIRCULA EL RUMOR DE QUE DON ALFONSO IRA A VALENCIA EN EL MES DE MAYO

Valencia 10.—Un periódico acoge el rumor de que el próximo mes de Mayo vendrá a Valencia Don Alfonso con objeto de asistir á la entrega de una bandera á la mehala de Melilla.

TROFEOS COGIDOS A ABD-EL-KRIM

Valencia 10.—El jefe de la mehala de Melilla, coronel Abriat, que se encuentra en ésta disfrutando unos días de licencia, ha visitado al alcalde para entregarle en nombre propio y en el de la oficialidad de dicha mehala, dos libros recogidos en la casa de Abd-el-Krim cuando la toma de Amekran.

También dicho coronel ha hecho entrega al comandante general de Somatenes de un fusil cogido al cabecilla rebelde.

PARA EL ABARATAMIENTO DE LAS SUBSISTENCIAS

Valencia 10.—El gobernador ha reunido a la Junta de Abastos para tratar de la cuestion de las carnes.

Los ocho abastecedores que se hallaban encarcelados han sido puestos en libertad en vista de que el suministro de carnes se halla ya regulado, hasta el extremo de que hay sobrante de ellas, pensando el gobernador en favorecer la exportación a otras provincias.

Otro aspecto de la campaña que viene realizando el gobernador es el de clausurar las pescaderías que no se encuentren en las debidas condiciones, y las carnicerías en las que sus propietarios no cumplan las ordenes dadas.

Ha publicando un bando multando á los vecinos que contravengan las disposiciones dadas en lo referente á los perros, cuyas disposiciones han sido motivadas por varios casos de rabia que se han presentado.

Por último, el gobernador se propone intensificar la campaña contra la pornografía.

PROXIMO PARTIDO DE FUTBOL

Badajoz 10.—Para el próximo día 1 de Abril se celebrará un partido de fútbol a beneficio de la Cruz Roja, jugando el Real Deportivo Extremeño y el equipo de estudiantes de Coimbra.

Con motivo de la visita de los estudiantes portugueses se organizan importantes actos de aproximacion hispano-lusitana.

VIAJE APLAZADO

Barcelona 10.—Ha sido aplazado hasta el 19 del actual el viaje que habían de realizar los ministros del Trabajo y Fomento á Lérida.

— x —

EN LOS PASILLOS DE LA CAMARA SE COMENTA LA SOLUCION DE LA CRISIS FRANCESA

París 10.—En los pasillos y salones afectos a la Cámara de Diputados ha sido hoy el tema principal de las conversaciones la composicion del nuevo Gobierno.

Aun cuando todos demostraban su satisfaccion por la rapidez con que ha quedado solucionada, bastantes diputados, en su mayoría pertenecientes a grupos de la derecha, se lamentaban de que la modificación ministerial no hubiese sido mas amplia.

Sin embargo, confiaban en que todo resultara bien, dada la calidad de los hombres que integran el nuevo Gabinete.

Todos estaban conformes en reconocer que la cuestión financiera es la mas importante, esperándose mucho de la gestión del nuevo ministro de Hacienda.

PALACIO DE JUSTICIA

La mañana en los Juzgados

El suceso de ayer en la Puerta de Triana

Ha comparecido esta mañana en el Juzgado de primera instancia del distrito de la Magdalena José Montoya de los Reyes, (a) «Alejandro», de dieciocho años, autor del disparo de pistola hecho en la tarde de ayer, en la Puerta de Triana, a Francisco Barrios Sanchez, hiriéndole de relativa importancia en la mano derecha.

Declaró el «Alejandro» que en ocasion de hallarse con su madre en la mencionada via, se presentó Francisco Barrios Sanchez, que hace pocos dias salio del penal del Puerto de Santoña, de cumplir la condena que le fue impuesta por la Audiencia de esta capital.

Manifestó asimismo que como el Barrios había sido amante de la madre del declarante, y pretendía a toda costa reanudar las relaciones, á las que se oponía aquélla de manera resuelta, la actitud del ex presidiario no era la mas tranquila.

Dijo, por último, el «Alejandro», que para amedrentar al ex amante de su madre le disparó un tiro de pistola, haciendo blanco el proyectil.

El detenido, terminadas estas diligencias, ingresó en la cárcel.

Se ha comprobado que José Montoya de los Reyes, una vez cometida la agresión, se dió á la fuga, dirigiéndose á Alcalá de Guadaira, de donde regresó á poco, siendo entonces detenido por la Guardia civil del puesto de Triana.

Uno de Hinojos, detenido por hurto

Llámase el forastero Peregrino Barrera Palomo, de veintitrés años y natural del pueblo de Hinojos.

Fué denunciado por Lucas Rebollo Delgado, por haberle sustraido de la posada situada en calle Castilla, 177, repas de vestir y 150 pesetas.

La Guardia civil del puesto de Triana tuvo conocimiento de que el de Hinojos se encontraba en Escacena del Campo, y seguidamente se puso en contacto con los guardias de aquel puesto, y Peregrino fué capturado y conducido a la carcel de esta capital, en la que quedó á disposición del Juzgado de primera instancia del distrito de la Magdalena.

Mujer arrollada por un auto en el Paseo de Colón

Por el auto de la matrícula de Sevilla número 6.248, conducido por su dueño, el vecino de Coria del Rio José Rodríguez Lopez, de treinta y seis años, fué arrollada en el Paseo de Colón Carmen Castillo Gutiérrez, de cincuenta y siete años, resultando con lesiones en distintas partes del cuerpo, de las que recibió asistencia médica en la casa de socorro del Prado.

El conductor del auto fué detenido y puesto á disposición del Juzgado de primera instancia de la Magdalena.

La Mutual Agraria

De Seguros contra la

Falta ó deficiencia de cosech..

FUNDADA Y ADMINISTRADA POR

LA MUNDIAL AGRARIA, S. A.

Seguros de Granados é Incendios

ARGUIJO, 7

(Casa de su propiedad.)

— SEVILLA —

Se vende ó arrienda

amueblado, el edificio Fonda Pensión antigua «La Favorita», en Lora del Rio, sitio muy céntrico. Entenderse con su dueño, Manuel Ledro Baeza.

EL LIBERAL de Sevilla — FOLLETIN 93

LOS LADRONES DEL GRAN MUNDO

EL MISTERIO DEL PASAJE DEL SOL

POR

PONSON DU TERRAIL

Esta obra es propiedad de la Casa Editorial Maucci, Mallorca, número 166. — Barcelona.

un combate, sino un matadero. Uno á uno iba cayendo los cosacos.

Encima de un montón de cadáveres, tres hombres existían aún.

Eran el conde Pablo, el príncipe Kimski y Meriadec, el francés desmemoriado.

—¡Rendios!—gritaron los tcherkes.

—¡Viva Rusia!—gritaron los dos oficiales.

El francés no decía nada, pero cada vez que su shaska daba una vuelta por el aire caía sobre un tcherke, derribándole para siempre.

Aquellos tres hombres solos, parecían tener en juego en aquellos momentos á todo un ejército de montañeses.

De repente, en medio de la humareda, brilló una luz.

Una voz imperiosa, aún cuando su timbre era femenino, dominó las imprecaciones de rabia y los gritos de dolor de los moribundos.

El conde Pablo y el príncipe Kimski dejaron de luchar.

La claridad que se había visto, era producida por muchas antorchas que descendían como estrellas por la falda de la montaña.

Una mujer, que vestía el rico traje de las princesas georgianas, bajaba entre media docena de tcherkes, que parecían obedecerla y gritaban:

—¡Deteneos!

VII

El conde Pablo dió un grito.

Había reconocido á aquella mujer.

Era la princesa Catalina Mickaloff, la prisionera de Kouban, *el señor de la montaña*.

La princesa pasó por encima del montón de cadáveres que los oficiales habían advertido en su última muralla y pisando con sus pequeños pies la sangre, llegó hasta ellos, diciéndoles en francés:

—Señores, no prolonguéis una resistencia inútil; rendíos.

—¡Ah! princesa—dijo el conde Pablo con tono de cólera.—¿Sois vos, una rusa, quien habla en semejante lenguaje?

—Rendios—repitió la princesa, —y mañana estaréis libres.

—¿Quién nos devolverá la libertad?—preguntó el conde Kimski.

—Yo.

El conde dirigió á la princesa una mirada de reproche, repitiendo:

—¡Oh! ¿Sois vos quien habláis así?

La princesa sonrió, contestando:

—Soy prisionera; no he hecho, por consiguiente, traición á Rusia.

—Sí, pero sois soberana en ese nido de buitres, princesa.

—Soberana quizá, pero al mismo tiempo prisionera.

—¿Y tendréis poder para devolvernos la libertad?

—Sí.

El conde llamó á un tcherke y le entregó su shaská.

El príncipe hizo lo mismo.

Pero el francés desmemoriado no parecía dispuesto á imitarles.

—¿Quién es ese hombre?—preguntó la princesa.

—Un francés—respondió el conde.

Catalina Mickaloff se acercó á él, y poniéndole la mano en el hombro, le dijo:

—Caballero, entregad vuestro sable, os lo suplico.

El joven, fascinado, obedeció.

La princesa dijo entonces al conde:

—Dadme vuestro brazo y acompañadme al *aoul*. Kouban y su hijo adoptivo tendrán mucho gusto en ofreceros cena.

—Pero—murmuró el conde Pablo,—¿habéis acabado por amar á ese bandido?

—¡A él! No, no—dijo la princesa.

Su voz, al decir ésto, se alteró, pudiendo notar el conde, á la luz de las antorchas, que la princesa se ruborizaba.

—¿Amáis, pues, á alguien allá arriba?—preguntó.

—Acaso...—murmuró la princesa, poniéndose á andar hacia la fortaleza con sus tres prisioneros.

Kouban, el rival de Schamyl, no era joven.

Tenía la barba blanca y sus cuatro esposas eran ya viejas cuando se enamoró de la princesa Mickaloff.

Permitasenos que refiramos con algunos pormenores la historia del rapto que los rusos conocían de un modo muy incompleto.

Catalina Mickaloff pertenecía á esa nobleza rusa de puro origen tártaro, que es la primera del Imperio. Viuda, á los diecinueve años, del general Mickaloff, que murió en Sebastopol, había anunciado solemnemente su propósito de no volver á casarse sino con el hombre que supiese llegar á interesar su corazón.

Con una carcajada de desdén acogió la peticion de Kouban, *el señor de la montaña*, que era un tcherke, un infiel, un bárbaro.

La princesa era una dama perteneciente á la más civilizada sociedad; era, además, joven, bella, fabulosamente rica, pasaba los inviernos en Paris é iba en verano á respirar las brisas del mar Caspio en su palacio de Schoukowaia.

Esta era una población fortificada y defendida por una guarnición numerosa. La princesa era el ídolo de todos los oficiales rusos que asistían á los bailes y á las espléndidas fiestas que en su casa organizaba; de manera que se creía guardada con tanta seguridad como un tesoro por un dragón.

Cuando el emir entro en Schoukowaia al frente de los suyos, la princesa estaba haciendo la siesta en una hamaca de seda, bajo las espesas ramas de un sicomoro.

Ni siquiera tuvo tiempo para dar gritos.

El emir la puso atravesada en un caballo y se la llevó como el buitre se lleva á la paloma entre sus garras.

Cuatro horas después, medio muerta de miedo la princesa estaba en el *aoul* de Kouban.

Entonces se desarrolló una escena grandiosa y salvaje al mismo tiempo.

Kouban, encerrado con su prisionera en la más retirada habitación de su palacio, exclamaba:

—¡Te amo, y serás mí!

La princesa, de rodillas, fuera de sí, retorciéndose las manos de desesperación, suplicaba al feroz viejo que le diese muerte.

—¡Matadme!—decía—. ¡Matadme!

Cuando el emir, fiero de amor, se reía contemplando á aquella mujer desesperada, se abrió una puerta y entró en la estancia un hombre.

Al verlo, Kouban retrocedió un paso, hizo un gesto de cólera y echó mano á su kandgiar.

El recién llegado sonrió, diciendo:

—No te atreverías á herirme.

Kouban retrocedió nuevamente, diciendo con voz temblorosa:

—¿Qué quieres, pues, de mí?

—Quiero gracia para esa mujer—respondió aquel hombre ante quien temblaba Kouban, el feroz emir, cuya sola presencia hacía estremecer de miedo á todo el mundo

M.C.D. 2022

INFORMACIÓN TELEFÓNICA Y TELEGRÁFICA

EDICION DE LA NOCHE DEL DIA 1[illegible]

Una breve charla con el delegado de la Argentina, Sr. Noel

Esta tarde hemos hablado de nuevo con el señor Noel, que nos recibió amablemente tan pronto supo que íbamos en nombre de EL LIBERAL.

El señor Noel, con una deferencia que nunca agradecemos lo bastante, nos ha prometido escribir varios artículos para nuestro rencia que nunca agradeceremos lo primeros sobre temas tan sugerentes como Mérida y Granada.

Las columnas de EL LIBERAL serán, pues, prestigiadas por la pluma del director de Bellas Artes de la gran República Argentina.

Una carta interesante

En nuestra charla la conversación tocó distintos temas, entre ellos el «raid» Palos-Buenos Aires.

El señor Noel, muy alborozado, nos leyó una carta de su hermano don Carlos, intendente de la ciudad de Buenos Aires, comunicándole que había leído á nuestros aviadores el cablegrama dirigido por nuestro interlecutor á su hermano al desembarcar en Vigo, en cuyo cablegrama el señor Noel encargaba felicitara y abrazara en su nombre á los heroicos aviadores.

Como ustedes sabrán por la prensa—nos dijo—los aviadores se hospedan en la casa de mi hermano, el cual se ha trasladado á la mía aprovechando mi ausencia por este viaje á España.

Mi hermano—agregó—termina su carta diciéndome que lo único que le consuela de mi ausencia es la alta misión de confraternidad hispano-argentina que me ha traído á esta hidalga nación.

Para saber cuánto valen estas palabras—agregó—hay que conocer ciertas particularidades, pues la unión entre nosotros—únicos hermanos—es tan fuerte é intensa que para mejor expresarla diré que nosotros somos á este respecto en la Argentina algo así como los hermanos Quintero en España.

Las obras del Pabellón

Las obras del pabellón de la Argentina se harán muy rápidamente.

Por lo pronto voy á dar comienzo á la instalación de mi estudio en el mismo palacio de la Exposición donde se encuentra el del ilustre arquitecto director de la misma, don Aníbal González.

Me han cedido galantemente un hermoso local y quiero que conste mi agradecimiento por esta deferencia del Comité de la Exposición.

Los planos de las obras

No los tengo aquí todavía; pero muy en breve llegarán de Buenos Aires dos de mis sobrestantes que se quedaron allí para terminarlos sobre mis croquis y datos.

Estos planos no serán aún los definitivos, pues habra que agregarles determinados detalles de ornamentaciones que no he querido planear hasta visitar detenidamente algunos edificios sevillanos y granadinos principalmente.

Cómo se harán los contratos de las obras.

Tan pronto lleguen mis ayudantes, en breves días daremos fin al proyecto definitivo y se sacarán á concurso las obras parcialmente, y espero que en sólo 15 días quedarán adjudicadas y listo todo para empezar los trabajos sobre el terreno.

Pienso luego adjudicar las obras de ornamentación, decoración, azulejería, etc., etc., á varias casas de Sevilla y Granada, principalmente, y quizás á otras de las restantes ciudades andaluzas, pues mi deseo es que no haya exclusivismos; que cada casa y cada ciudad aporten á la obra sus especialidades más peculiares. Así el pabellón de mi patria tendrá el esfuerzo y el trabajo de lo mejor de Andalucía.

Viaje á Granada

El domingo próximo marcharé á Granada.

Tengo verdadera impaciencia por llegar á dicha ciudad y abrazar á mi querido amigo el cónsul de la Argentina, señor Bermúdez, para el que traigo infinitos saludos de mi país.

Además, algunos aspectos de las obras del pabellón quiero consultarlos con dicho señor, pues su consejo y opiniones serán muy valiosos, ya que estimo al señor Bermúdez como uno de los temperamentos artísticos más exquisitos de nuestro tiempo.

Palabras finales

El señor Noel dió fin á nuestra entrevista diciéndonos que por mediación de nuestro diario hagamos constar su agradecimiento á las autoridades, á la Prensa y al pueblo de Sevilla por la cordial acogida que se le ha dispensado, acogida que ha de servirle de estímulo para laborar con fe y entusiasmo en la esfera de sus actividades por que cada vez sea más fuerte y fraterna la unión entre los pueblos de la gran raza hispánica.

GOBIERNO CIVIL

LAS SUBSISTENCIAS

Industriales multados

El gobernador interino ha impuesto tres multas de cincuenta pesetas, once de cien y una de doscientas, á quince industriales chacineros de dos mercados, cuyos nombres nos entregarán mañana, para su publicación.

Las multas han sido impuestas por negarse unos á vender al precio marcado por la Junta de Abastos, y por negarse otros á colocar los carteles con los precios y por cobrar á más de lo que establece la tasa.

El gobernador interino, señor Montilla, nos dice que en el cumplimiento de los acuerdos de la Junta será inexorable; primero, porque cumple con su deber, y después, porque el señor Cruz Conde le dejó encargo expreso de que en las denuncias comprobadas de los inspectores aplicara el Reglamento con energía.

Para la suscripción del «Plus Ultra»

El alcalde de Estepa ha hecho entrega en el Banco Español del Río de la Plata de la cantidad de cien pesetas, para la suscripción nacional del «Plus Ultra».

El gobernador interino ha interesado de los delegados gubernativos que intensifiquen la suscripción en los pueblos de su distrito, para que la provincia de Sevilla responda en la medida de su importancia.

La Junta de Instrucción pública

La Junta provincial de Instrucción pública que estaba convocada para mañana viernes, ha quedado aplazada hasta el martes próximo, á la misma hora de la primera citación, con objeto de que el gobernador se entere de lo que se ha de tratar, y como primera Junta que preside, saludar á los vocales.

Nombramiento

Ha sido nombrado vocal de la Junta provincial de Beneficencia el marqués de Tablantes.

Un ladronzuelo

En Coria del Río ha sido detenido el joven de catorce años Francisco Moreno Pazo, autor del hurto de varias pesas en una tienda de la calle Méndez Núñez, y cuyas pesas vendió á Joaquín Alfaro Palma, que también ha quedado detenido.

Un desertor del Tercio

En Villanueva de las Minas ha sido detenido Ramón Acedo López, (a) «El Platero», de Baeza, reclamado por un Juzgado de Córdoba, por el delito de hurto.

El detenido es desertor del Tercio Extranjero, donde se llamaba Antonio Mena Hernández, y al desertar lo hizo con el pasaporte de otro legionario llamado Plácido Fernández, á quien le hurtó 350 pesetas.

Al detenérsele dió este último nombre.

Calzados elegantes
Diariamente nuevos modelos
Bazar-Joyería
García de Vinuesa núm. 34 y Harinas núm. 17

NOTICIAS

La Junta directiva de la Asociación de la Prensa nos ruega la publicación de la siguiente noticia:

«Enterada esta Junta de que por la autoridad gubernativa se instruye expediente para depurar determinados hechos contra Juan de Dios Fernán-Cruz, que se titula periodista, le conviene aclarar que dicho individuo no pertenece ni ha pertenecido nunca á la Asociación de la Prensa.»

— x —

Se arrienda bonita casa con motor, thermosifón, cuarto de baño, etcétera, etc., en calle Tomás de Ybarra, 16.
Dan Razón en Marqués de Santa Ana, 10 y 12.

— x —

Ha ascendido al empleo de teniente coronel el comandante de Estado Mayor don Manuel Mesa Prast.

— x —

Oculista Dr. CACACE. Juan Rabadán, 22 (S. Lorenzo)

— x —

El capitán de Intendencia don Juan Navarro, casado con la señora doña María de Siles, han tenido la pena de ver morir á su queridísima hija María, víctima de cruel enfermedad.

Acompañan á los padres y abuelo nuestro querido amigo don Manuel de Siles y Quinta en tan horrible pena.

— x —

PELETERIA SAMPEDRO
O'DONNELL núm. 12. SEVILLA
Desde hoy exhibición de los modelos de VESTIDOS, SALIDAS DE TEATRO y SOMBREROS de los mejores firmas de París

— x —

Conforme teníamos anunciado, el próximo sábado, á las diez de la noche, tendrá lugar en el salón de actos de la Económica la primera de las conferencias culturales organizadas por la Juventud patriótica, estando á cargo del excelentísimo señor duque de Hornachuelos, capitán ayudante del presidente del Consejo.

El tema á desarrollar será el «Desembarco en Alhucemas y El «raid» Palos-Buenos Aires».

— x —

Dr. Morón Oculista. Jesús G. Poder 56. Consulta 25 pts.

— x —

Mañana, viernes 12, á las seis y media de la tarde, dará en la Asociación de estudiantes católicos de Medicina la cuarta conferencia del cursillo de griego el señor Ortiz Muñoz, disertando sobre «Los prefijos en la derivación etimológica».

— x —

Capitonné General Polavieja, 26. Graciani Varela, Tf. 579

— x —

El próximo domingo, á las tres de la tarde, se celebrará en el salón de actos de la Facultad de Medicina la recepción de académico del doctor Vela González, contestándole, á nombre de la Real Academia de Medicina, el doctor don Vicente Hernández.

— x —

Desinfectante Sanitas
Cura la Glosopeda

— x —

Se encuentra enferma en Gibraleón la distinguida señora doña Teresa Vázquez, viuda de Coto.

— x —

Ha marchado á Jaén nuestro querido amigo don Ramón Villén Navas.

— x —

M. Segura DENTISTA Federico de Castro, 20

— x —

Se encuentra mejor de la enfermedad que sufre nuestro querido amigo el presidente de la Junta de Obras del Puerto de Huelva, don Tomás Domínguez Ortiz.

— x —

La Sociedad El Destello, unión general de trabajadores de las obras del puerto, con domicilio social en la calle Pureza número 85, celebrará junta general extraordinaria mañana viernes, para el nombramiento de presidente y otros cargos vacantes, aprobación de cuentas y asuntos varios de régimen interior. Se encarece la asistencia.

— x —

La persona que se crea con derecho á la propiedad de una damajuana, una basculilla de mano y una cantidad en billetes, extraviadas en la vía pública, podrá recogerlas, previa la debida justificación, en el Negociado de gobierno de la Secretaría municipal.

Recetas de los Sres. Oculistas
Para la confección en debida forma de una receta se requieren conocimientos precisos de Optica.—Hay que tener en cuenta la adaptación perfecta del armazón, la exacta distancia interpupilar, y, principalmente, el riguroso centraje de los cristales. Muchas recetas dejan de dar buenos resultados á consecuencia de un montaje defectuoso.—Confíe usted su receta al
Gran Bazar Médico-Óptico
G. GREEN, OPTICO
Velázquez, 8
y obtendrá la absoluta garantía de obtener la mejor que ofrece la óptica moderna.

En la Administración de EL LIBERAL se admiten suscripciones á LA MODA PRACTICA.

Se anuncia para la semana próxima una nueva emisión de bonos del Tesoro por valor de cuatrocientos millones de pesetas

LO QUE TRAE LA «GACETA»

En apoyo de los estudios de sociología municipal que viene realizando el fiscal de la Audiencia de Sevilla, señor Rodríguez

Madrid 11.—La «Gaceta» de hoy publica las siguientes disposiciones:

Real orden circular disponiendo que por los gobernadores civiles se den las órdenes oportunas á los Ayuntamientos de sus respectivas provincias, á fin de que presten la cooperación necesaria para completar los estudios de sociología municipal que viene realizando don Antonio Rodríguez Martín, fiscal de de la Audiencia de Sevilla.

Real orden disponiendo que la sección de Aranceles del Consejo de la Economía Nacional estudie los medios conducentes á fomentar lo más posible el desarrollo de la industria de colorantes y explosivos en España.

Se dispone asimismo que mientras el Gobierno no dicta dichas medidas se prohiba temporalmente la importación de los productos intermedios y materias colorantes orgánicas, artificiales, comprendidas en las partidas 793, 794, 795 y 796 del Arancel, y estableciendo un régimen especial.

SE DICE QUE EN BREVE SE HARA UNA NUEVA EMISION DE BONOS DEL TESORO

Madrid 11.—Se asegura que en la próxima semana se realizará una emisión de bonos del Tesoro por 400 millones de pesetas, en las mismas condiciones que la anterior.

EL MINISTRO DE HACIENDA SALE PARA CORUÑA

Madrid 11.—Como estaba anunciado, en el rápido de Galicia emprendió esta tarde el viaje á la Coruña el ministro de Hacienda, acompañado de su hermano don Leopoldo.

El objeto del viaje del señor Calvo Sotelo es asistir á la inauguración del Palacio de Justicia en dicha capital en representación del Gobierno y presidir el Certamen del Ahorro.

VISITAS A LOS MINISTROS

Madrid 11.—El ministro de Hacienda fué visitado á mediodía por los doctores Pulido y Latour.

—El señor Martínez Anido recibió las visitas de los gobernadores de la Coruña y Alava, al concejal de Barcelona señor Martí, al delegado de la Federación de Pósitos de la zona de Castellón, y á los alcaldes de Albacete y Monforte.

—El ministro de Marina recibió esta mañana al vicealmirante Yolif, al comandante general de la escuadra, al vocal de la Junta Consultiva de la Dirección de Navegación don Ventura Morales, el señor Dómine, al presidente de la Diputación y al alcalde de Valencia.

—El ministro de Fomento fué cumplimentado por una Comisión de Albacete, que le pidió que la línea del ferrocarril de Baeza á Utiel no se desvíe de Albacete.

FALLECIMIENTO DEL PRESIDENTE DE LA AUDIENCIA DE ZARAGOZA

Madrid 11.—Se reciben noticias del fallecimiento del presidente de la Audiencia provincial de Zaragoza, don Jesús González.

EL MINISTRO DEL TRABAJO MEJORADO

Madrid 11.—El ministro del Trabajo abandonó hoy la cama, acudiendo á su domicilio para despachar con él los altos jefes del ministerio.

NOTAS PALATINAS

Madrid 11.—En Palacio estuvo esta mañana el marqués de Foronda con la Comisión de Barcelona que se halla gestionando la resolución de algunos asuntos relacionados con la Exposición de Industrias; la Comisión organizadora de la Confederación hidrológica del Ebro y el general Franco con una Comisión de jefes y oficiales de su promoción, que ayer le tributaron un homenaje en Toledo.

—Doña Cristina asistió esta tarde á la fiesta que anualmente se celebra en las escuelas de que es protectora, enclavadas en la carretera de Andalucía.

CONTRA UN LEGIONARIO DESERTOR

Madrid 11.—Esta mañana se constituyó la Sala de Justicia del Supremo para ver la causa contra el legionario Levy Elvaz, acusado de deserción en campaña.

Presidió el Tribunal el almirante Pintado, actuando de defensor el capitán Flórez.

Según el aplazamiento, el procesado, el día 22 de Octubre del 24, se fué en un camión desde Xauen á Ben Karrich y en otro desde este punto á Tetuán, donde fué detenido.

El Consejo de guerra le condenó á reclusión perpetua y el fiscal del Supremo, en el acto de hoy, pidió la ratificación de la sentencia.

El defensor abogó por que á su patrocinado se le condenase á cuatro años de recargo en su servicio.

EL PERSONAL DEL SUPREMO SE REUNE EN UNA COMIDA INTIMA

Madrid 11.—El personal del Consejo Supremo de Guerra y Marina se ha reunido en una comida íntima para despedir al auditor general de la Armada, señor Castillo, que ha pasado á la reserva, y al coronel Alvarez Ponte y teniente coronel Izquierdo, que cesan en los cargos que desempeñaban.

DESPACHO CON EL PRESIDENTE

Madrid 11.—Esta mañana despacharon con el marqués de Estella los ministros de Hacienda, Gobernación y Marina.

Terminado el despacho recibió á los directores de la Guardia civil y Carabineros, director del Instituto Geográfico y al señor Foronda, con una Comisión de Mora la Nueva.

Por la tarde asistió el Presidente á un te en la Embajada de Francia, al que concurrieron varias personalidades.

Marruecos

REGRESO DEL COMANDANTE GENERAL

Tetuán 11.—Después de visitar las posiciones ocupadas ha regresado á la plaza el comandante general.

OBRAS DE FORTIFIACION

Tetuán 11.—Las obras de fortificación y enlace de líneas de comunicación están muy adelantadas.

PARA EVITAR SORPRESAS

Tetuán 11.—Para evitar sorpresas las columnas realizan reconocimientos en todas direcciones, sin encontrar nada anormal.

ELOGIOS A LA MARINA

Tetuán 11.—Se elogia la labor de la escuadra que batió los aduares de la costa, causando graves daños al enemigo.

El crucero «Reina Victoria» llegó con su artillería hasta el emplazamiento de los cañones de los rebeldes, situados á doce kilómetros del buque.

MILLAN ASTRAY CONTINUA MEJORANDO

Tetuán 11.—El coronel Millán Astray continúa muy mejorado de su herida.

Se espera que en breve sea evacuado á Ceuta.

El herido está siendo muy visitado.

PARA LA CONCESION DE LA LAUREADA

Tetuán 11.—Está propuesto para la concesión de la Cruz Laureada de San Fernando el teniente de la mehala de Tetuán don Bartolomé Muntaner, que fué gravemente herido en la última operación de Dar Raid al llevar un convoy.

NUESTROS AVIONES VUELAN SOBRE ANNUAL

Melilla 11.—Nuestras escuadrillas de aviación han volado sobre Annual, bombardeando los aduares del mismo.

EL ENEMIGO HOSTILIZA

Melilla 11.—El enemigo ha hostilizado los vivaques que se habían establecido cerca de Tafersit, siendo duramente castigado por nuestras tropas.

EL COMANDANTE AGUIRRE GRAVEMENTE HERIDO

Melilla 11.—Se sabe que en las operaciones últimamente llevadas á cabo en el sector de Axdir, recibió un balazo en el bajo vientre el comandante de Ingenieros señor Aguirre.

PROVINCIAS

OBSEQUIO A UNA COMISION DE ARTILLEROS

San Fernando 11.—Se halla en esta ciudad, visitando á las autoridades de Marina, una Comisión técnica de Artillería, presidida por el general Correa.

Los comisionados visitaron al alcalde, quien les obsequió con un champán.

NAUFRAGIO DE UNA BARCA

Ferrol 11.—Noticias recibidas en la Comandancia de Marina dan cuenta de que una barca ha naufragado, después de sostener una lucha desesperada con las olas.

No se conocen detalles del accidente.

Reina verdadera ansiedad entre las familias de los pescadores, pues fueron muchas las lanchas que habían salido á la misma hora.

Noticias recibidas posteriormente dan cuenta de que de los doce tripulantes de la barca sólo habían podido salvarse tres.

La Comandancia de Marina ha dado las oportunas órdenes para que salgan varias embarcaciones á prestar socorro.

UN TELEGRAMA DEL EMBAJADOR DE LA ARGENTINA

Ferrol 11.—Se ha recibido un telegrama del embajador de la Argentina en Madrid, comunicando que ha transmitido á su Gobierno la petición que le hizo el alcalde de esta población, relativa á que el crucero «Buenos Aires» toque en este puerto á su llegada á España, para hacer entrega del mensaje de que es portador para la madre del Comandante Franco.

AL PRETENDER HUIR DE UN AUTO CAE EN UN BARRANCO

Málaga 11.—En la carretera de Cádiz, José Medina, al pretender huir de un auto que iba á gran velocidad, se cayó por un barranco de gran profundidad, produciéndose heridas de gravedad.

INTOXICACIONES POR LECHE

Málaga 11.—Con motivo de las últimas intoxicaciones ocurridas por haber ingerido leche de cabra en malas condiciones, el Laboratorio ha emitido informe dictaminando que dichas intoxicaciones se deben á una enfermedad que se ha presentado en las cabras, y no á adulteración del producto.

MITIN PRO-CULTURA

Ferrol 11.—La Asociación de maestros nacionales ha organizado un mitin pro-cultura, que se celebrará pasado mañana.

En dicho acto se pedirá á los Poderes Públicos la concesión de medios modernos de enseñanza.

El acto promete estar muy concurrido.

CLAUSURA DE VARIOS SALONES DE BAILE

San Sebastián 11.—El presidente de la Audiencia, en funciones de gobernador civil interino, ha ordenado la clausura de varios salones de baile, y ha multado á un joven, que en un arranque amoroso dió un beso á su novia cuando se hallaban ambos presenciando una romántica cinta cinematográfica.

LLEGADA DEL CADAVER DEL OFICIAL SEÑOR FERNANDEZ

Málaga 11.—A bordo del «Cabo Verde» ha llegado el cadáver del oficial don José María Fernández, que murió en las recientes operaciones de Africa.

El cadáver fué trasladado al furgón del correo para ser conducido á San Sebastián.

EL DIESTRO ZURITO SE HA AGRAVADO

Valencia 11.—El diestro Zurito, herido en la corrida celebrada el domingo último en la plaza de Castellón, se ha agravado, teniendo una fiebre de 39 grados.

El doctor Serra le ha practicado una nueva operación, que duró una hora, resistiéndola el herido con gran entereza.

A pesar de que continúa la gravedad, el médico se muestra optimista, creyendo que Zurito tardará en curar un mes.

Muchos toreros, Empresas y ganaderos se interesan diariamente por el estado del herido.

Terminada la operación practicada por el doctor Serra, el diestro tenía una temperatura de 37 grados y siete décimas.

Los toreros valencianos Blanquet, Galea y Pepillo no se separan un momento del lado del herido.

HA SIDO DETENIDO EL AUTOR DEL ASALTO A LA RECAUDACION DE CONTRIBUCIONES DE ELCHE

Alicante 11.—La Policía, que venía realizando pesquisas desde el pasado mes de Julio para detener al autor del asalto á la Recaudación de Contribuciones de Elche, ha conseguido capturar á Joaquín Gayo, el cual se ha confesado autor de dicha sustracción.

Manifestó el detenido, que se hallaba preparando otro golpe análogo al anterior.

El detenido confesó ser autor del mencionado asalto, y fué puesto á disposición del Juzgado instructor del correspondiente sumario.

EXTRANJERO

ALEMANIA NO QUIERE CREAR DIFICULTADES

Ginebra 11.—El señor Stresseman ha manifestado á un periodista que es una falsa interpretación la de atribuir á Alemania la intención de crear dificultades en Ginebra.

Siguió diciendo que la verdad de lo ocurrido es que se ha pretendido que Alemania declare su pensamiento y tome posiciones antes de entrarse en la cuestión de las candidaturas. Alemania siempre se ha negado á esto, por lo que no se puede decir que haya creado dificultades, al contrario; y si esta reserva y su negativa á pronunciarse en un bando ha favorecido la situación del otro, no es justo hacer por ello á Alemania objeto de un reproche.

SOCIEDAD

Después de su viaje de bodas han regresado á ésta los señores de Hoyuela Bellido.

—Se encuentra enferma una hermana de nuestro querido amigo el presidente del Círculo Mercantil, don César Alba.

Mucho celebraremos su rápido y total restablecimiento.

—En el Puerto de Santa María han firmado su contrato de esponsales la bella y distinguida señorita Dolores Arvilla y el bizarro capitán de Artillería, con destino en la Maestranza, don Antonio Adalid Ascarza.

La boda se celebrará en breve.

—**Perlas «KORAZON». Collares.** Ventas plazos y contado. Luis Ríos. Alvarez Quintero, 43.

—Madame Louise Marie recibirá desde hoy á su distinguida clientela, en su nueva casa, Fernández y González, 16.

—**Peletería Reyes.**—Sombreros de señoras. Fernández y González, 16.

¡Por unos huérfanos!

La suscripción pública

Cantidades recibidas para socorrer á los huérfanos del obrero del muelle que pereció ahogado cuando trabajaba en el salvamento de mercancías:

Suma anterior, 2.389'35 pesetas.
Don E. C., 5 pesetas.
Doña Gregoria Gutiérrez Gómez, 5 pesetas.
Suma, y sigue, 2.399'35 pesetas.

Dentista Dr. VADILLO Marqués Santa Ana, 7

El próximo viaje de los Reyes á Sevilla

dará solemnidad extraordinaria á las fiestas que se celebren en honor de los marinos argentinos y de los aviadores españoles; fiestas en las cuales habrá de lucir cada uno sus mejores prendas, con el digno complemento de un calzado bueno y elegante, adquirido—¡hasta por hispano-americanismo!—en La Argentina, de calle Correduría, esquina á la de Marco Sancho, que tiene á gala vender más barato que todos sus competidores.

¿Quiere ahorrar dinero?

Siga los consejos que le damos

En la vida, la virtud más santa, más eficaz y más productiva, es la del ahorro. ¿No ha leído usted la fábula de la cigarra y la hormiga?

Pues si usted quiere ahorrar dinero, háganos caso en lo que le decimos en las siguientes líneas:

Haga sus compras en casa de los señores Pueyo y Compañía, plaza de Villasís, 7, y Orfila, 12.

Allí encontrará á unos precios enormemente baratos los mejores cuadros, cromos, estampas, marcos, esculturas religiosas, cristales, baldosas, lunas para espejos y toda clase de objetos de cristal.

Con la economía que encuentra en la baratura de precio, y la que es mucho más importante, la que logra con el resultado y duración de estos artículos, logra usted ahorrar un dinero que no ahorrará nunca si los artículos los compra en cualquier otra casa.

Espectáculos

Funciones para el viernes 12.

TEATRO SAN FERNANDO.—Compañía argentina Rivera de Rosas.

«Eclipse de sol», á las diez.

TEATRO DEL DUQUE.—Compañía de zarzuela y opereta.

A las ocho, «El maestro Violeta». A las nueve, «Lo de siempre» (estreno). A las diez y media, «La Reina de Andalucía». A las doce, «El regalo de boda».

TEATRO LLORENS.—Cine.

«El rey de los corsarios» y «Tomasín por los aires».

De seis y media á doce y media.

PATHE CINEMA.—Cine.

«Revista Eva» y «Canción de amor».

De seis y cuarto á doce y media.

SALON IMPERIAL.—Cine.

«Revista Pathé», «Más tarde ó más temprano» y «Mesalina».

KURSAAL.—Varietés y bailes elegantes. De 6 á 8 y de 9 á madrugada.

SALON OLIMPIA.—De 8 á 1, varietés; de 1 á 3, bailes elegantes.

Caballero:
Compre su traje, abrigo, pelliza, camisa, calzoncillos, corbata, calcetines y cuellos en casa de
Aurelio Serrano
Plaza de Villasís núm. 8,
que es el que mejor y más baratos los vende

Lithinés del Dr. Gustin
Más de cien millones de botellas de agua litinada se consumen en el mundo entero.

De gran interés para todos
El lujo de los establecimientos y las rentas de los grandes locales, quien los costea es el público. Los almacenes de pañería
Casa Particular -:- Monsalves, 35
venden todos sus artículos con una economía de 25 x 100 VERDAD
Secciones especiales en medias, calcetines, géneros blancos, crudos, alpacas, hilo, driles y sargas azules para trajes de mecánicos
VISITE SUS EXPOSICIONES

¿Quiere usted tener gratis una buena bicicleta?
P. R. se lo dirá mañana.

ZOTAL
No perfuma pero desinfecta, que es lo que interesa.

M.C.D. 2022

EDICION DE LA MAÑANA DEL DIA 12

INFORMACIÓN GENERAL - ARTÍCULOS

Para celebrar el vuelo Palos-Buenos Aires

Segunda conferencia del señor Cañal

Presidió el infante don Carlos de Borbón, ocupando también asientos en el estrado el cardenal, señor Hundain; el vicerrector, señor Mota Salado; el director de Bellas Artes de la Argentina, señor Noel; el alcalde accidental, señor conde de Bustillo; el presidente de la Diputación provincial, señor López Cepero; otras autoridades y numerosísimos catedráticos.

El ilustre ex ministro señor Cañal comenzó á desarrollar su segunda y última conferencia examinando las clases de medios que existen para hacer cada día más estrechos é irrompibles los lazos existentes entre España y los países hispanoamericanos, cuyos medios son de carácter cultural y éticos, económicos y políticos.

Ocupándose de los primeros señaló los siguientes factores y hechos: el intercambio de profesores, que comenzó en 1909 con el insigne Altamira, y siguió con muchos otros, y que, en justa reciprocidad, ha continuado con la venida á España de notables personalidades culturales de América; las pensiones para estudiantes, y los futuros Institutos Históricos que han de establecerse en Sevilla alrededor de los Archivos de India y Protocolo y Biblioteca Colombina, como ocurrió en Roma cuando León XIII se decidió á abrir la Biblioteca del Vaticano. Muy pronto van á tener realidad en Sevilla dichos Institutos.

En estos momentos entra en el salón el eminente arquitecto argentino señor Noel, dirigiéndose á la presidencia y ocupando uno de los preeminentes puestos en el estrado.

El señor Cañal aprovecha esta ocasión para rendir al señor Noel un entusiástico tributo de admiración, saludando en él á la República Argentina, predilecta de los amores de Sevilla, y dedicando también un afectuoso recuerdo al presidente, señor Alvear.

Después continúa su admirable conferencia, recordando la atinada proposición de los representantes de la Argentina en el Congreso de Geografía é Historia Hispano-americana celebrado en Sevilla y que se concreta á la enseñanza verdadera de la Historia, porque conociéndonos mejor nos amaremos también más entrañablemente.

Después se ocupa de los intereses materiales que existen entre la Madre Patria y sus hijas las Repúblicas americanas, intereses que hay que cultivar para hacer más práctico el acercamiento apetecido.

A este propósito dijo que es un dolor y una verdadera pena el que nuestros aceites se vendan en América con embases italianos, y el vino con etiqueta francesa, y las telas con marchamo alemán.

Mas se advierte—agregó—desde algún tiempo á esta parte que ya muchos de los exportadores se aperciben á ponerse en contacto directo con los compradores de América, que es lo que debe suceder.

Abogó por que nos favoreciéramos mútuamente los aranceles y porque se abran Tratados entre España y todos los países americanos.

Asimismo por que se establezca una especie de concierto entre los de España, Cuba y los Estados Unidos.

Recordó el Congreso de Industrias en Ultramar celebrado en Sevilla en 1923, y dijo que en sus conclusiones hay también una buena cantera, de donde los Gobiernos pueden sacar temas muy interesantes de la índole del que se trata.

Se refirió luego al turismo americano, abogando porque pongamos lo que más podamos de nuestra parte por hacer derivar hacia nuestra patria las grandes corrientes de turistas que salen de América.

Es triste—dice—que nos encontremos viajando por el extranjero á individuos que hablan nuestro idioma y que no hayan visitado á España.

Se ocupa después del aspecto político de su conferencia, y se refiere á la raza y al idioma, como á los dos elementos primordiales de identificación entre españoles y americanos.

Nuestras colonias en América no fueron meras factorías, sino que alcanzaron realidades más nobles.

Les dimos nuestras costumbres, nuestra constitución familiar, nuestro Derecho, etc.

La cruza, el mestizaje, da á nuestro pueblo, con relación á América, el carácter de pueblo madre.

Y los pueblos que fundara no le son descastados; prueba de ello las manifestaciones calurosísimas que se han desbordado con motivo del «raid» que celebramos.

En dichas manifestaciones y en cuantos documentos nos han venido de América con esta ocasión, se ha llamado á España la madre patria.

Estos sentimientos culminarán aún más cuando el Rey vaya á América.

Respecto al valor del lenguaje, dijo que debemos contribuir todos á que el español se vaya valorizando cada vez más internacionalmente.

Apunta el hecho de que la Real Academia de la Lengua haya recogido en la última edición de su «Dicionario» numerosísimas palabras que se estimaban como americanas, y que, recorriendo á España, se ha visto luego que formaban parte del léxico de los escondidos pueblos.

En brillantes párrafos estudia el conferenciante el derecho de España á que se le conceda un puesto permanente en la Liga de las Naciones.

Luego pasa á estudiar la repercusión que puede tener en Sevilla el «raid» que nos ocupa.

Hizo un concienzudo estudio de la importancia que siempre tuvo la Bética en la civilización, sobre todo durante la Edad Media, con San Isidoro y con los árabes.

Después habla de la principal parte que tomó el reino de Sevilla en el descubrimiento del Nuevo Mundo.

Por eso y por otras circunstancias favorabilísimas, Sevilla puede ostentar el glorioso título de sede del americanismo.

De su Catedral—afirmó—salieron las filiales de América; de su suelo, la primera imprenta que existió en el Nuevo Mundo, y de su río salieron las naves de Magallanes para dar la vuelta al mundo... ¿Qué mucho que se sintiera en Sevilla, y no en otra parte, la celebración de una Exposición ibero-americana?

Del fruto de ella ya están dando idea los soberbios palacios, que son gala de la inspiración de don Aníbal González, y en los que el obrero sevillano ha dejado el más claro testimonio de su pericia.

Después se ocupa el señor Cañal de la meritísima labor que realizan el señor Murillo y sus discípulos en el Laboratorio de Arte, y del éxito que le está reservado al Colegio Mayor Hispano-Americano cuando se termine la Exposición y queden en él los estímulos y las realidades culturales relacionados con América.

Dedica muy entusiásticos y brillantes párrafos para agradecer, en nombre de Sevilla, á los gloriosos aviadores del «Plus Ultra», el haber entregado al presidente del Brasil el mensaje del Comité de la Exposición, que ha dado motivo á que se haya acordado la concurrencia á la misma de aquel país.

Terminó el señor Cañal su brillante conferencia haciendo votos por que se establezca en Sevilla la Base Aérea terminal de Buenos Aires, y pidiendo que en ese sentido se eleve un telegrama al Gobierno en nombre de los reunidos.

Así se acuerda, en medio de grandes aplausos.

El señor Cañal escuchó una ovación al terminar su documentado y expresivo trabajo.

También fué muy aplaudido durante su conferencia.

El señor Mota Salado excusó, por último, la falta de asistencia del rector, por hallarse enfermo: saludó al infante, al cardenal y demás autoridades, y dedicó muy efusivas y exaltadas frases de bienvenida al señor Noel, que honraba el acto con su presencia.

El regreso de los aviadores

Llegarán á Sevilla el día 5 de Abril

Los buques que han de escoltar al "Buenos Aires"

Hemos hablado con el señor Díez, comandante de nuestro puerto, quien á nuestros requerimientos para que nos dijera algo sobre la llegada de los marinos argentinos y los aviadores españoles á Sevilla, nos contestó que oficialmente nada podía decirnos, porque nada sabe.

Insistimos en nuestras preguntas, como corresponde á todo periodista que se precie de serlo, y, al fin, logramos arrancar algunas noticias al distinguido jefe de nuestra Marina de guerra.

Particularmente—nos dijo—sé que irán á Huelva para recibir y escoltar hasta Sevilla al «Buenos Aires» los siguientes buques de nuestra escuadra:

Crucero «Blas de Lezo»; destroyers «Velasco» y «Lazaga»; seis submarinos tipo B., y, posiblemente, el «Alcedo», si regresara á tiempo de América.

Esto es todo cuanto puedo decir á ustedes—terminó el señor Díez—sólo á título de referencia particular, pues, como antes les he indicado, no tengo orden ni noticia alguna.

Nos despedimos del señor Díez, después de agradecerle sus interesantes informes, que posiblemente tendrán muy pronto confirmación oficial.

Después, para completar nuestra información, hicimos otras gestiones, de las que parece desprenderse que dichos buques estarán el día 4 de Abril en Huelva, día en que llegará el «Buenos Aires».

Este buque, escoltado por los de la escuadra española, saldrá el mismo día 4, por la noche, del puerto de Huelva, para llegar el día 5 á Sevilla.

Las anteriores noticias confirman las nuestras de ayer, en las que dábamos cuenta de que el recibimiento oficial de los aviadores tendrá lugar en el dos veces histórico puerto de Palos, como de justicia le corresponde, por haber arrancado de allí el «Plus Ultra», celebrándose en Huelva, la capital hermana, actos muy brillantes y solemnes para festejar el magno acontecimiento, como también es de justicia, ya que Huelva es una capital americanista por esencia, y que en el ideal hispano-americano guarda reliquias tan meritísima como la Rábida y Palos, y, finalmente, en Sevilla, donde tendrán lugar los actos complementarios de que ya hemos hablado.

EL DIA

12 de Marzo

Santos de hoy.—San Gregorio el Magno.

Cuarto viernes de Cuaresma; vigilia y ayuno.

El sol sale á las 6,40 y se pone á las 18,29.

Predicciones astrológicas. — Los nacidos en este día deben desconfiar de relaciones femeninas, pues causarán su ruina.

Entre ganaderos

—Don José, ¿está usted satisfecho de la esquila de este año?

—Encantado, don Gregorio; he sacado más lana que ningún año, en menos tiempo y sin desperdicio de ninguna clase, y he sacado la cuenta de los jornales y he pagado un 25 por 100 menos que otros años.

—Dichoso usted, porque yo no sé lo que me ha pasado, que ha sido un año quebrado para mí; no sé en qué ha consistido. Solamente en máquinas para la esquila, que he comprado, se me ha ido un dineral, y la lana me ha dado poco resultado.

—¿Pero usted no arregla los peines de sus máquinas?

—Sí, pero no me ha dado resultado: me los afiló uno de aquí del pueblo y no sirvieron.

—Pues yo le recomiendo los envíe á José López, Puente y Pellón, 19, ó Regina, 13, y si se los envía usted facturados, al día siguiente se los devuelve completamente arreglados y para poder esquilar 50 ó 60 cabezas de ganado con suma facilidad. Allí los he mandado yo, y ya le digo me han dado un gran resultado; creo que es el único en esta clase de trabajo.

—Mañana mismo mando 100 peines que tengo, para que me los arreglen.

TEATRO

San Fernando

LA COMPAÑIA ARGENTINA RIVERA-DE ROSAS

Con «La mala reputación», una aplaudidísima comedia que siempre veremos y oiremos con gusto, por el agudo ingenio de que sus autores, González del Castillo y Mazzanti, hacen supremo alarde en el diálogo, verdaderamente esmaltado de felices ocurrencias, que dan el máximo valor demostrativo á la tesis, hicieron anoche su reaparición los artistas de esta bien conjuntada compañía, recibida cordialísimamente por un público muy numeroso y selecto.

La interpretación con que avaloraron la comedia, todos ellos—especialmente el señor De Rosas, que domina extraordinariamente el papel de «César», del que hace una muy feliz creación, justa y unánimemente alabada por el auditorio—, arrancó al final de todos los actos aplausos nutridísimos y entusiásticos, de los que correspondieron buena parte á la primera actriz, Matilde Rivera, así como á la señora Pilar Gómez y á Samuel Giménez.

La primera función ha constituído un buen éxito, que nos complacería ver repetido en representaciones sucesivas, para registrar el paso de estos artistas argentinos en la temporada presente con aquella asistencia de público que requiere nuestra exaltación americanófila, que han acentuado la feliz travesía del «Plus Ultra» y el cariñoso recibimiento dispensado allá á sus tripulantes.—C.

Los marinos argentinos del crucero "Buenos Aires" y los aviadores españoles del "Plus Ultra" en Sevilla

Entre las fiestas con que serán obsequiados en Sevilla los marinos de la nación hermana y los aviadores españoles que han cruzado por primera vez el Océano, se celebrará una función de honor por la compañía de ópera que actuará entonces en el teatro San Fernando, cantándose «Hugonotes» ó «Manón», según que se celebre el lunes 5 de Abril ó el martes 6, cosa que no está aún decidida. A ella asistirán los Reyes.

Lo que sí está decidido es que sea dentro del abono.

CICLISMO

La carrera ciclista organizada para el domingo 21 del corriente por la Federación Atlética Andaluza, se regirá por las siguientes bases:

Primera. La carrera se celebrará desde el puesto de los Monos á la Palmera y vuelta, en total tres kilómetros, dándose la salida á las nueve de la mañana del día 21 del corriente.

Segunda. Podrán participar en esta carrera todos los corredores mayores de catorce años que se inscriban con tiempo oportuno, debiendo verificar la inscripción en el domicilio de la Federación Atlética Andaluza, calle Conteros números 18 y 20, de seis á ocho de la noche, todos los días laborables, hasta el 19 inclusive, ó en calle Alvarez Quintero, 35 y 37.

Tercera. Los corredores libres deberán hacer la inscripción personalmente, y los afiliados á algún Club ó regimiento por mediación de sus representantes legales.

Cuarta. Habrá dos clasificaciones: individual y por equipos de tres corredores.

Podrán aspirar á la clasificación individual todos los corredores que se clasifiquen reglamentariamente.

Entrarán en la clasificación por equipos los tres primeros corredores de cada Club ó regimiento que entren en la meta, sin perjuicio de que cada grupo pueda inscribir el número de corredores que quiera.

Quinta. Los corredores se presentarán al Jurado de salida media hora antes de la anunciada.

Sexta. No se permitirá la salida al corredor que deje de presentarse debidamente equipado y con la necesaria decencia, consistiendo el equipo en jersey, calzón corto y zapatillas ó alpargatas.

Séptima. Habrá un premio, consistente en una copa para el equipo mejor clasificado y medallas y objetos para la clasificación individual.

Octava. Cualquier duda ó protesta será resuelta por la Federación Atlética Andaluza.

No hay peor sordo...

que el que no quiere oir. Pero en el pecado lleva la penitencia, porque puede suceder, para su mal, que no oiga el sano consejo de que se compre siempre el calzado en La Colmena, de calle Correduría, y pague, adquiriéndolo en cualquiera otra parte, lo que pudiera ahorrarse en La Colmena, ya que ni en la calidad ni en la forma de los modelos hay casa alguna que aventaje á ésta, como puede comprobarse á diario.

¡Atención!

Se liquidan 5.000 camisas para caballeros, que procedentes de un saldo se han recibido en

"El Pabellón Universal"

siendo sus precios baratísimos.

LARAÑA, 1, junto á la Universidad

VEAN SUS ESCAPARATES

En la calle O'Donnell pasa algo

Eso se dice el público al ver la cantidad de clientes que tiene el establecimiento del número 26.

¡Es que **TOMAS** parece que regala las cosas!

Es una locura dar despertadores á 8,75, garantizados.

NOTICIAS

— Grupo escultórico de Antonio Castillo —

Los inteligentes en el difícil arte de la escultura han hecho grandes elogios de la última obra del notable artista Antonio Castillo, que se halla expuesta al público en un establecimiento de Sevilla.

La titula «El beso de Judas», y tanto la figura del Señor como la del Iscariote, están hechas de manera maestra, apreciándose el visible adelanto del laureado artista sevillano, autor de tantos trabajos meritísimos, que todo se lo debe á su perseverancia.

— x —

Pida usted en todos los garages el lubrificante «Aiglón Auto-Oil».

— x —

Hemos recibido el «Boletín municipal de Coria del Río», correspondiente al pasado mes de Febrero, que contiene el siguiente sumario:

Crónica municipal, Estado demostrativo de ingresos y pagos y Movimiento de población.

— x —

Dr. ZBIKOWSKI

OCULISTA. - ALFONSO XII, 42

— x —

El lunes dió comienzo la gran exposición de modelos en los almacenes **CIUDAD DE SEVILLA**, Francos, Alvarez Quintero y Blanca de los Ríos.

— x —

Hemos recibido el magnífico folleto que con el título «Fiestas de Sevilla» acaba de publicar nuestro estimado compañero don Enrique Piñal de Castilla, dedicado á las fiestas de primavera.

Integran dicho libro, admirablemente impreso en los talleres del señor Piñal, numerosos fotograbados alusivos á dichas fiestas, y una preciosa colección de dibujos y portada del notable artista señor Hohenleiter.

— x —

Dr. Arana Oculista, Sagasta, 23 11 á 3. Obreros, 6 á 8

— x —

GASQUET, SIERPES, 34.—Casa recomendada en óptica y fotografía.

— x —

Ha dado á luz con toda felicidad dos hermosas niñas la bella esposa de nuestro particular amigo don Claudio Guerín Novella.

LUQUE—DENTISTA

Aparatos sin paladar ni encía é inamovibles. San Pablo, 9. Sevilla.

— x —

A Madrid marchó anoche en el expreso don Francisco Galnares, hijo.

— x —

Por tener que ausentarse se traspasa fonda acreditada, sitio céntrico, gran porvenir. Razón: Zaragoza, 36.

— x —

De Madrid llegó ayer el duque de Gor.

— x —

Dr. Gahona Enfermedades urinarias. San Vicente, 6.

— x —

Anoche marchó en el expreso á Madrid don Paulino Herrero, director de la Fábrica de Tabacos.

— x —

Meguerry

participa á las señoras haber recibido los tejidos de moda.

El día 15 del corriente **apertura de la Exposición de Modelos.**

Invitación general.

CHAPINEROS 1 al 9.

Capitonnés KILOMÉTRICOS MUDANZAS

F. SOTO.-O'Donnell, 25. Tfn. 875

— x —

En el expreso de anoche marchó á Madrid el marqués de la Granja.

— x —

Con toda felicidad ha dado á luz una preciosa niña doña Dolores Rodríguez Morgado, esposa de nuestro estimado amigo don Alberto de Juan.

Tanto la madre como la recién nacida gozan de perfecta salud.

SUCESOS

En calle Pagés del Corro riñeron anoche Juan Naranjo Muñoz, de veintiún años, y José Ramírez Pavón, de diecinueve, resultando el primero con una herida incisa en el lado izquierdo de la cara, de la que fué asistido en la casa de socorro de calle Pureza.

Parón, después del «corte», se dió á la fuga, no siendo detenido.

* * *

Por el comisario de Policía, señor De Miguel, y agente señor Hernández, fueron detenidos ayer en la estación de San Jerónimo Joaquín Montes Torres «Rerre» y Julio López Luque «Julio», conocidos carteristas que operan en los trenes de la línea Sevilla-Madrid.

Al «Rerre» y al «Julio» les fueron intervenidos los avíos necesarios propios de su profesión.

PREPARESE PARA LAS FIESTAS

Compre sus alhajas á

Pedro García

Sierpes, 9

Muchos modelos de todo, muy variados, y precios muy reducidos.

Realización

Diez mil duros en relojes, adquiridos á una casa que ha quebrado, todos garantizados, desde el más caro al más modesto.

Velázquez, 13

Reunión de la Junta Provincial del Censo

El nuevo Censo corporativo. — Concejales que elegirá cada grupo y votos que corresponden á cada Sociedad.

En la sala del Pleno de la Audiencia territorial se reunió la Junta provincial del Censo electoral, presidida por el señor Muñoz Bocanegra, y con asistencia de los vocales señores Candau Pizarro, rector de la Universidad; Delgado Brackenbury, delegado del gobernador militar; Gastalver, decano del Colegio Notarial, y López Martínez, jefe provincial de Estadística y secretario de la misma.

Aprobada el acta de la sesión anterior y leídas las disposiciones oficiales recibidas, los reunidos se ocuparon de resolver las peticiones y reclamaciones presentadas al Censo corporativo electoral de la provincia y de aprobar en definitiva el cómputo del votos asignado á cada una de las entidades que figuran en dicho Censo.

Se acordó la inclusión en el repetido Censo de las Sociedades siguientes:

Cámara Oficial Agrícola, Asociación de Empleados y Obreros ferroviarios y el Sindicato Católico de Empleados Mercantiles, de Sevilla; la de Artesanos, de Carmona; la de Guardería Rural, de Espartinas, y el Sindicato Agrícola Católico, de Pilas.

Asimismo se acordó excluir á la Unión Industrial de Panaderos, de Alcalá de Guadaira, y á la Sociedad Económica de Amigos del País, de Constantina, por no reunir los requisitos prevenidos en las disposiciones vigentes, y por la misma razón, desestimar las solicitudes de inclusión presentadas por el Colegio de Agentes y Comisionistas de Aduanas, de Sevilla, y la Sociedad de socorros mutuos «La Salvadora», de Carmona.

Con relación á un escrito de la Cámara Oficial de la Propiedad Urbana, de esta capital, solicitando se excluyan del Censo, ó en todo caso se incluyan en el grupo tercero—Sociedades culturales é indefinidas—al Centro Mercantil y á La Unión Comercial, la Junta acordó desestimarlo en vista de que no apoya sus razonamientos en precepto legal alguno, ni acompaña justificantes de sus afirmaciones.

Finalmente, se procedió á verificar las operaciones necesarias para la asignación de los votos que corresponden á cada una de las entidades inscriptas en el Censo de la provincia.

Con relación á la capital, que elige dieciséis concejales corporativos, el resultado fué como sigue:

El grupo primero, en el que figuran las Sociedades que representan riqueza ó producción, elegirá cinco concejales, correspondiendo cinco votos á la Cámara Oficial de la Propiedad Urbana: tres á la Cámara de Comercio, Industria y Navegación, y uno á cada una de las restantes, que son el Centro Mercantil, Cámara Agrícola, La Unión Comercial y la Real Sociedad Automovilista.

El grupo segundo, en el que figuran las de índole obrera, elegirá cinco concejales, correspondiendo cinco votos á la Asociación de Empleados y Obreros ferroviarios, y un voto á cada una de las restantes, que son: La Reforma, Unión de Empleados de Escritorio, Asociación de Dependientes de Comercio, Federación tabaquera «Nicot» y Sindicato Católico de Empleados Mercantiles.

Y el grupo tercero, en el que figuran las entidades culturales ó indefinidas, elegirá seis concejales, correspondiendo cinco votos al Ateneo, y uno á cada una de las restantes, que son Real Maestranza, Academia de Medicina, Colegio de Abogados, Academia de Buenas Letras, Sociedad Económica de Amigos del País, Colegio de Farmacéuticos, Academia de Bellas Artes, Colegio Médico, Colegio de Procuradores, Colegio Pericial Mercanti, Colegio de Auxiliares de Medicina, Colegio de Doctores y Licenciados, Colegio Veterinario, Asociación de Peritos Industriales, Agrupación de Ingenieros Industriales y Asociación de la Prensa.

Todos los acuerdos y resoluciones anteriores son apelables ante la Audiencia en el plazo de quince días, á partir de su publicación en el «Boletín Oficial».

EL DIARIO MEJOR INFORMADO EL LIBERAL

INDICADOR ECONOMICO

:: Cada palabra diez céntimos por día.---Pago anticipado ::

Por aplicación del artículo 198 de la Ley del Timbre, cada Sección de palabras deberá pagar, además de su precio, diez céntimos de peseta de Timbre móvil por cada inserción.

MEDICOS

Venéreo, sífilis, males secretos, matriz, piel. Doctor Oñate, especialista — Mata, 14.

Doctor Castells Especialista piel, sífilis, venéreo. Zaragoza, 15. Consulta económica de 7 á 8 tarde.

Homeopatía - Cirugía - Secretas. Tintores, 16, 1 á 3.

ESPECIALIDADES

Para las canas nada mejor Agua Triunfal Progresiva. 6 ptas frasco.

Calenturas desaparecen tomando Elixir Dr. Rubinat. Depósito, Farmacia Montesión, Feria, 31.

ARRIENDOS

Almacenes.—Se arriendan detrás de La Trinidad. Viuda de Holgado.

Almacén con vivienda, de 500 metros. Razón, Adriano, El Caballo.

Arriéndase principal y segundo. Sierpes, 9.

Amplio almacén y una accesoria, sitio céntrico. Razón, Amor de Dios, 23, Vinos.

Almacenes para aceite, vasijas 10.000 arrobas, granero y patio. Calzada. Razón, Miguel Cid, 43.

Dos almacenes con 700 metros, en 15 pesetas. Informarán Velázquez, 2.

Se alquilan dos habitaciones amuebladas. Razón, Bazar San José, Sierpes, 83.

Local propio industria arriendo. Vendo dos calderas destilar plantas, seis bidones, dos depósitos chapas galvanizadas. Adelantado, 5.

Se arrienda accesoria Al bareda, 34, recientemente reformada, propia para exposición, oficina, garaje ó análoga, inmejorables condiciones. Verse de 3 á 5.

Local, garaje, almacén, Teodosio, 67.

Arriendo habitación tres camas. Dan razón, Morgado, 15.

Se arriendan accesoria amplia y entresuelo, 5'50 diarias. Razón, Gravina, 29, hojalatería.

Habitación amueblada, Trajano, 63.

Arriendo tres buenas habitaciones para oficina. Razón, Vidrio, 26.

Se arriendan locales para garages ó talleres, González Cuadrado, 8 y 10. Razón, Almirante Espinosa, 1.

Para mes Abril alquilo piso principal amueblado. Sierpes, 9.

Habitación amueblada, Viriato, 6.

VENTAS

Vendo carabina salón, varios muebles, Orfila, 12, segundo.

Antigüedades, trajes toreros y muebles. Feria, 23. Velaseo.

Venden enseres establecimiento, Amargura, 14.

Véndese solar 2.615 metros, calle Marqués de Nervión, frente chalet Covadonga. Razón, Rodrigo Caro, 15.

Se vende casa precio módico, moderna, amplia, con jardín, cerca estación, en Puerto Real. Dará razón Arturo Gallego, Cádiz.

Piano, vendo barato. — Vulcano, 2.

Motocicleta ligera, barata. Méndez Núñez, 19.

Galgos y lebreles compraría. Ofertas, Dogs-Park, Princesa, 14, Barcelona.

Conejos salvajes, repoblar coto, compraría 500. Dogs-Park, Princesa, 14.—Barcelona.

Véndese máquina Remington barata. Orfila, 6.

Se desea matrimonio en familia temporada fiestas. Rivero, Barbería.

Véndese buena casa plaza Alianza, 2. Abierta, 12 á 2.

Vendo un taller de niquelar y pulimentar instalado. Razón, Correduría, 25.

Bicicleta, Alfalfa, 22.

Bicicleta buen uso, Menéndez Pelayo, 13.

Incienso Oriental, compuesto litúrgico, 15 pesetas kilo. Cerería Antonio López, Plaza del Salvador.

OFERTAS

Mudanzas: General Polavieja.

:: EL LUBRIFICANTE PERFECTO PARA AUTOMOVILES, CAMIONES, TRACTORES, AVIACION, &

Carroza con toldo, San Vicente, 75.

Negocio en producción véndese ó arriéndase amplia casa con negocio panadería pueblo próximo Sevilla. Informes, dirigirse Apartado Correos 212. Sevilla.

Para comprar preservativos goma irrompibles dirigirse siempre San Eloy, 30. La Inglesa.

Véndense muebles en buenas condiciones. Arrayán, 25, principal derecha.

Circular con labrante, carro escoplear, Marqués Mina, 15.

Vendo camión Ford.— Buen uso. Marqués Mina, 18.

Almoneda muebles antiguos y modernos. Razón: puesto cerillos Vinícola.

Véndese casa nueva construcción, sitio céntrico. Razón, Canalejas, 14, 1 á 3.

Bicicleta, Alegría, 8.

Mudanzas: Soto. O'Donnell, 25.

Traspásase ó arriéndase kiosco en la Alameda Hércules. Razón, San Eloy, 25.

Traspaso pequeño establecimiento bebidas económicamente. Feria, 165 pral. De 12 á 2.

Matrimonio solo desea portería cosa análoga, buenos informes. Escribid esta Admón., letra P.

Traspaso cuadra 11 plazas, otra con 3, tiene vivienda y sus menesteres, ó arriendo parte. Mendoza Ríos, 19.

Soldados reemplazo 1923. próximo licenciamiento conviene lleváis un ejemplar, donde constan formularios, instancias, derecho, etcétera, que tenéis para obtener destinos civiles. Precio tres pesetas. Agencia de informes militares, Orfila 1.

Por ausencia se traspasa fonda acreditada. Razón, Méndez Núñez, 10.

No se admiten corredores ni intermediarios. Las ventajas para el público. En la Plaza de los Curtidores, 15, hay una gran funeraria.

DEMANDAS

Falta bordadora. Plaza Cronista, 10, principal.

Faltan aprendizas sastras. Lagar, 21.

Falta botones sepa escribir. Aguilas, 33.

Necesitan oficiales y medias oficialas sastre, Amor de Dios, 6, segundo.

Deseo un taller para pintar, ó corral, ó jardín con sombra. Escribid esta Administración, H.

Hacen falta oficialas y medias oficialas de modista, Francos, 47, segundo.

COMPRAS

Se compra cristal roto, blanco, limpio y lavado, á seis céntimos kilo, por partidas mayores de 100 kilos, en Avenida de Miraflores, 26.

HUESPEDES

Semana Santa, Feria, estables, habitación amueblada. Informarán, Alonso Sabio, 3.

Lujosas habitaciones.— Pensión ó derecho cocina. Mariana Pineda, 5.

Casa huéspedes, Teniente Borges, 11.

Huéspedes, habitaciones Pedro Niño, 3.

Habitaciones amuebladas, huéspedes, Vírgenes 9.

HIPOTECAS

Capitalistas necesitamos para hipotecar, con buen interés, fincas rústicas y urbanas, en Huelva, Isla Cristina, Ayamonte, Villalba del Alcor, Manzanilla, Sanlúcar la Mayor, Cazalla, Viso del Alcor, Utrera, Alcalá de Guadaira, Dos Hermanas y otros. — Apartado 287. Sevilla.

Suscríbase a "La Moda Práctica"

Lea usted todos los días "El Liberal"

M.C.D. 2022

DIPUTACION

Bajo la presidencia del señor López Cepero, y con asistencia de los señores García Oviedo, marqués de San José, marqués de Tablantes, Moreno Rodríguez, Mezquita y Clavero, se reunió la Comisión provincial ayer mañana, á las once y media.

Asistieron como secretario el oficial mayor de la Diputación, señor Pando, y el interventor de fondos, señor Díaz.

Leída el acta de la sesión anterior, se acordó informar al gobernador en el sentido de que procede autorizar á la Sociedad Hidroeléctrica del Genil, para instalar una estación transformadora y línea de transporte de energía eléctrica en Marchena.

También se acordó:

Cancelar el embargo por débitos á la brigada sanitaria provincial, hecho al Ayuntamiento de Lora del Río.

Reproducir la reclamación de la Diputación provincial á la Delegación de Hacienda sobre devolución de cantidade.

Que procede devolver al Ayuntamento del Pedroso la cantidad de 360 pesetas, ingresadas indebidamente.

Quedar enterada la Comisión de que por el gobernador ha sido devuelto el presupuesto extraordinario de la Diputación.

Dirigir instancia al ministro de Fomento sobre la entrega de pesetas 3.533,60, deducidas por la Delegación de Hacienda al satisfacer la subvención del Estado por caminos vecinales.

Acceder á la solicitud de don Camilo González, pidiendo que se expida certificado acreditativo del cargo que desempeña en la Beneficencia provincial y del sueldo que cobra.

Quedaron aprobados otros asuntos de trámite y se suspendió la reunión, para continuarla hoy, á las once.

Se han reanudado las negociaciones que por la Comisión de gobierno se hacían cerca del señor Goyena, para la adquisición de su casa de la Plaza del Triunfo, para instalar en la misma la Diputación.

Parece que, como ampliación del edificio, se adicionará al mismo parte del convento de la Encarnación.

* * *

La Comisión técnica encargada de todo cuanto se relaciona con el proyectado Instituto de Maternología, se reunirá en breve.

Dicho Instituto constará de tres Secciones: Puericultura, Gota de Leche y Maternidad.

* * *

En cumplimiento de acuerdo de la Comisión provincial, han sido giradas á «A B C» mil pesetas para la suscripción á favor de los señores Franco, Ruiz de Alda, Durán y Rada.

También han sido giradas cincuenta pesetas, cuota única, para la suscripción abierta por la Diputación de Murcia para regalar á dichos señores unas medallas de oro.

* * *

El diputado provincial don Manuel González Parejo ha presentado al gobernador un escrito renunciando á su cargo.

Aunque aun no ha sido admitida la renuncia del señor González Parejo, la Comisión provincial ha acordado que interinamente le sustituya en la inspección de la Casa de Expósitos don Juan María Moreno.

Radio Club Sevillano

E. A. J. 5.--357 metros

Programa del radio-concierto para hoy viernes, á las nueve de la noche:

Cotizaciones de Bolsa y mercados.

Por la Orquestina de la Estación:

La Madelón de la Victoria (marcha), Borel Clero.

La viuda alegre (vals), F. Lehar.

Lindita (tango), Escola Pérez.

Serenata (melodía), Schubert.

Una fiesta en Aranjuez, selección), Demersmann.

To-nihg-to-ning (fox).

A las diez.

Boletín de noticias y meteorológico.

Por la Orquestina de la Estación:

Patria (sardana), J. Manon.

Fado real, L. Quiroga y G. Gálvez.

The picadore march, Souza.

Madrinas de guerra

Solicitan madrinas de guerra: Félix Molleda y Manuel Parisi, de la compañía de obreros de la Comandancia de Ingenieros de Melilla; Julián Manzanares, José del Río, Ezequiel Conde, José María García, Antonio Bienvenido Pérez y Paulino Bentandra, de la compañía de Radiotelegrafía de campaña, en Tetuán; Valentín Alonso, Diego Soldán, Antonio Luna y Julián Romero, del regimiento de cazadores de Vitoria, número 28, cuarto escuadrón, en Ceuta; Juan Ortega, Rafael Fernández Navarro, José Bonilla Rodríguez, Pedro Pérez Cecilia, Joaquín Dobla, Juan Linares, Manuel Abar, Miguel Cánovas Méndez y Angel Zamora, de la compañía expedicionaria de Granada, número 34, en el Blocao número 2, Tetuán; Francisco Picón, Pedro Gatius, José Garrido, José Bonaño, Antonio Pérez Vargas y Valeriano Martín López, de la compañía expedicionaria de Luchana, número 28, en Larache.

AUDIENCIA

Ante la Sección primera comparecieron Gabriel Gallardo Alemán y Juan Hidalgo Galán, procesados en el Juzgado de Moron como autores de un delito de lesiones.

El teniente fiscal señor Alarcón solicitó la pena de cuatro meses y un día de arresto mayor y 47 pesetas de indemnización.

El señor Castro Andrade interesó la absolución.

—La misma Sección conoció del sumario incoado en el Juzgado del distrito de la Magdalena contra Adolfo González Jurado, por estafa.

El fiscal anterior pidió para el procesado la pena de dos meses y un día de arresto mayor.

El señor Salvago, defensor, la absolución.

—Igual Sección vió la causa prevenida en el Juzgado de Marchena contra Antonio Sanchez Carmona, por tenencia de arma sin licencia.

El procesado se confesó autor y conforme con la pena de un mes y un día y 12 pesetas de multa, interesada por el señor fiscal.

Como defensor asistió el señor Fernández Cuesta.

—La Sección segunda conoció de la causa incoada en el Juzgado del distrito de San Vicente contra Antonio Jiménez Barrera, por estafa.

El abogado fiscal sustituto, señor Barrasa, retiró la acusación

—La misma Sección vió la causa sustanciada en el Juzgado de Estepa contra Miguel Santiago Merat, por tenencia de arma sin licencia.

El señor Barrasa solicitó la pena de un mes y un día de arresto mayor y multa de 125 pesetas, y el señor Feria, defensor, la absolución.

Críe á sus hijos con Maltarina.

CICLISTAS

Diamant y Thomann

TRIUNFAN UNA VEZ MAS

En la carrera celebrada el domingo 7 por Algaba V. C. ganaron, como siempre, la tricolor **DIAMANT**, legítima, y la invencible color naranja **THOMANN**.

Primero, Romeral, sobre bicicleta **DIAMANT** y Bergougnan.

Segundo, F. Ruiz, sobre bicicleta **THOMANN** y Bergougnan.

El primero, ó sea Romeral, ganó además las dos primas concedidas: una de Alcalá y otra de Guillena.

Las bicicletas **DIAMANT y THOMANN** triunfan en todas las carreras.

Bicicletas á plazos y al contado; cubiertas á 9,75; cámaras, 4,75, y accesorios de todas clases, los más baratos, se venden en calle

VIRGENES, 5

MALES DE PIES

He aquí un sencillo tratamiento muy recomendado por los médicos y pedicuros para desembarazaros de vuestros males de pies, causados por la fatiga, la presión del calzado y la quemazón: Tomad un puñadito de Saltratos Rodell, disuélvase en una palangana de agua caliente y sumergid inmediatamente los pies durante unos diez minutos en este baño transformado en medicamentoso y ligeramente oxigenado. La acción tonificante, antiséptica y descongestionante de tal baño hace desaparecer rápidamente toda hinchazón y magullamiento, toda irritación y picazón, así como toda sensación de dolor y quemazón. Además, el agua caliente saltratada reblandece los callos y durezas, á tal punto que pueden quitarse fácilmente y sin peligro de herirse.

Los Saltratos Rodell se venden á un precio módico en todas las buenas farmacias, droguerías y centros de específicos. Desconfiad de las imitaciones, que carecen de valor curativo, y exigid siempre los verdaderos Saltratos en paquete amarillo.

Pescaderías Sevillanas, S. A.

Precios del 11 de Marzo

Acedías 2,25 pesetas kilo, merluza 2,65, morralla 1,40, pescadillas 1,75, sardinas 2.

Huevos de Fuentes y Marchena

Docena 11 reales. Gran Capitán, 16. Teléfono número 900. Encargos á domicilio.

Bicicletas

A PLAZOS Y AL CONTADO

CUBIERTAS, 9,75. CAMARAS, 4,75

Accesorios Thomann, Diamant, B S A y Automoto, los mejores y más baratos, en calle

VIRGENES NUMERO 5.

¿Quién vende barato?

Medias y calcetines sedu

Idigoras, Sierpes. 57

Aceite de «RICINO COLOSO» es el mejor purgante.

Licenciados del Ejército

Nueva ley de destinos públicos que acaba de aprobar el Gobierno para todos los que hayan servido desde cinco meses en adelante y para los retirados. Formularios de solicitud, documentos, derechos y deberes, sueldos y modo de obtener las plazas. A 3,50 ejemplar se remite á provincias certificado, acompañando el importe en Giro Postal. Pedidos á la Redacción de «La Patria», Carrera de San Jerónimo, 51. Apartado 643, MADRID.

TRAJES SUCIOS, ROTOS

ó derrotados, quedan como nuevos. Gran Capitán, 16. Planchado. Vuélvense trajes, abrigos y córtase para la calle.

Gran Almacén de muebles

Cuna, 36. Por la calidad de mis muebles, y precios sin competencia, el público prefiere esta casa para sus compras. Dormitorios, comedores, sillerías. Exposición interior.

RAYOS X-Enfermedades-RAYOS X del estómago é intestinos

DR. CAMILO MURILLO

Bailén, 17. Consulta á las 3. Tel. 767

"EL ISTMO"

Cafés "La Corona"

los mejores, 10, 11 y 12 ptas. el kilo.

PROVEEDOR DE LA REAL CASA

CORDOBA, 4 y 6

Cuotas militares

Se ha publicado una nueva tarifa de cuotas militares para los mozos del reemplazo de 1926. Detalles gratis. Miguel Escámes. Albareda, 64, Sevilla.

Anís Hidalgo Posadas (Córdoba)

Máquinas de hielo

Cámaras frigoríficas

JOSE ARNOSA, ingeniero

Valdés Leal, 5-7, Sevilla

MADERAS Y PERSIANAS

PRECIOS Y CALIDADES SIN COMPETENCIA

R. DIAZ DE LA CUEVA

Don Pedro Niño, 5.- SEVILLA

Joyería-Dalmás

Esta casa acaba de obtener la exclusiva para la venta en Andalucía de los artículos de cineo importantísimas fábricas de Joyería y Platería de París y Alemania. Precios de fábrica para estos artículos.

Campana, 7.-Teléfono 542

GRAN OCASION =:= REALIZAMOS

1 torpedo lujo FIAT, modelo 501
1 » » FIAT, » 505
1 » » DODGE

En buen estado de conservación y á toda prueba.

"Andalucía Automóvil" -:- Crédito, 15

HERPETISMO
ESCROFULA
ARTRITISMO

Picores

Granos Acnés Sarpullidos

¿Quién en uno y otro sexo no desea verse preservado para siempre de esa incesante necesidad de rascarse. ¿Quién no desea tener una tez irreprochable, un cutis enteramente limpio de toda erupción, de toda florescencia?. ¿Cuáles son enfin los enfermos atacados de Eczéma, Hérpes, Psoriasis, Sicosis, Várices, Llagas varicosos o de cualquier otra especie, que no deseen ver cesar sus dolencias tan deprimentes como dolorosas?. Aquí afirmamos, y lo repetimos hasta la saciedad, que todo el mundo sea cual fuere el origen del mal, puede ponerse definitivamente al abrigo de esos brotes. Millares de curaciones, que recordaremos oportunamente, obtenidas por el tratamiento repetido del

DEPURATIVO RICHELET

confirman, científicamente, la absoluta eficacia de este poderoso rectificador de la sangre. Su acción es énergica y rapida. Ataca el mal en su causa. El líquido sanguíneo queda limpio de las impurezas que lo corrompían. El exceso de humores se detiene, la infección desaparece, las llagas se cicatrizan y el enfermo se cura. Es además el tratamiento ideal para impedir todas las manifestaciones del Artritismo cuyo origen está íntimamente ligado a las alegaciones de la sangre: Reumas, Gota, Dolores, Asma, Enfisema, Almorranas, Flébitis, Congestiones, Arterio-Esclerosis, etc. En ningun caso ha fracasado esta medicación.

Llagas Ulcerosas Curadas en 1 mes

Cada frasco va acompañado de un folleto ilustrado. De venta en todas las buenas farmacias y droguerías. Laboratorio L. RICHELET, 6, Rue de Belfort, Bayonne (Francia)

Eczéma Húmedo Curado en 3 semanas

Buick

ANTE TODO CONOZCA V. ESPAÑA

España es el país por excelencia para el turismo, y el deber de todo español es conocer sus innumerables y únicas maravillas, antes que las de cualquier otro país. A las puertas de Madrid comenzará su admiración ante la octava maravilla del mundo: el Monasterio de El Escorial, fundado por el Rey Felipe II en el año 1563 en conmemoración de la batalla de San Quintín.

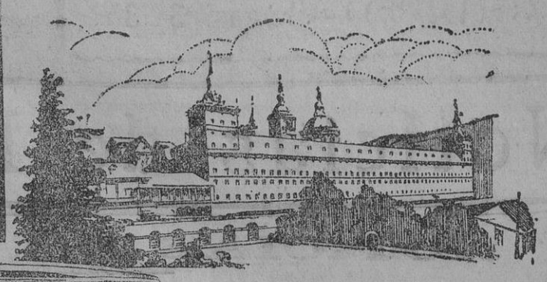

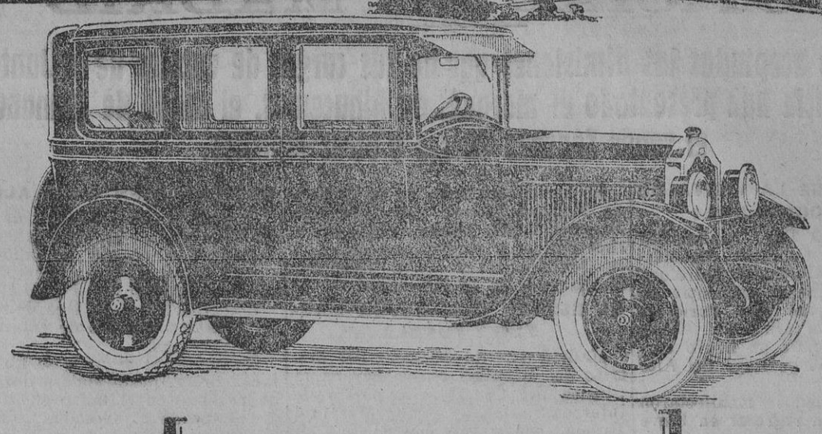

¿Se halla V. preparado para emprender la excursión que tanto ansia realizar? La temporada se aproxima.

El Sedan BUICK, modelo 27, será el complemento de las satisfacciones que le proporcionará el conocer verdaderamente su Patria.

Este tipo reune todas las condiciones apetecibles para el turismo: solidez a toda prueba, comodidad y rapidez en la marcha. Con todo el confort de su carrocería cerrada ofrece las ventajas del coche abierto, por la especial disposición de sus amplias ventanillas.

Agente: M. ARTEMAN, S. en C

Sierpes, 80, Sevilla,
Cánovas del Castillo, 29, Ecija.
Sevilla, 3, Córdoba.

CUANDO SE CONSTRUYAN MEJORES AUTOMOVILES "BUICK" LOS SUPERARÁ

El Hogar Español

Sociedad Cooperativa de Crédito Hipotecario

Madrid

Préstamos á interés módico, dando facilidades para los de construcción.

Agencias: en Barcelona, Mallorca, 198, y en

Sevilla, calle Zaragoza, 19

CASA FUNDADA EN 1852

Gran Tintorería á Vapor

B. SAIZ M

(Sucesor de TASTET)

Fábrica y escritorio: BAZAN, 6 y 8.

Sucursales: Pi y Margall, 3; San Jorge, 28, Triana; Feria, 68, y Muñoz y Pabón, 2 (antes Carne).

Especialidad en limpieza y tintura en negro y colores sobre toda clase de prendas.—Precios módicos.

Dr. Romero Rodríguez

De las clínicas París, Berlín y Viena

GARGANTA, NARIZ Y OIDOS

CURACION DEL ASMA

Alonso el Sabio, 7. Consulta de 1 á 4

MUEBLES

La Argentina es la casa que más barato vende: Sillas comedor, 6 pesetas; sillas rejilla, 10; mecedora rejilla, 30. Dormitorios y comedores baratísimos. Feria, 37 y 39.

Agencia de préstamos para el

Banco Hipotecario de España

Moratín, 8.-Sevilla

Préstamos con amortización de 5 á 50 años, desde 5.000 pesetas en adelante, sobre fincas en toda España, aunque estén hipotecadas. Interés, 5 y 1/2 por 100 anual. Actividad y reserva.

CALZADOS =:= VALERA =:=

Especialidades para señoras y niños

Pi y Margall, 8 (Antes Cerrajería)

TINTORERIA LARIOS, S. A.

Especialidad en limpieza y tintura en negro y colores á la muestra sobre toda clase de prendas.

Frontitud en los encargos.

Plaza de la Magdalena núm. 5.

TALLERES VILLALOBOS General Castaño, 4 y 6

TELEFONO NUM. 1328

FUNDICION DE HIERRO Y BRONCE

Reparación de maquinarías de todas clases y de buques

Construcción de la Registradora "WATHO" de Aceite, autorizada por R. O.

Jefe de talleres, JOSE VILLALOBOS, perito mecánico electricista maquinista naval.

Maderas de chopo y envases

Ventas al por mayor

Manuel Rojas Sánchez

Oficinas, Carrera Genil, 53. Almacén en Sierra Elvira.—GRANADA

FOTOGRAFIA NOVOA

Bonitas postales iluminadas en el color que se desee

Amor de Dios núm. 41 (en la Europa)

CASA GONZALEZ

SEVILLA-TETUAN 25

MADRID-GRAN VIA 14

CÓRDOBA-HUELVA

DECORACIONES DE JARDINES, PATIOS, VESTIBULOS, ETC

CERAMICA VIDRIADA

FEBROXILCERA

(antiséptico, bactericida)

Es la receta de todos los médicos al diagnosticar o tan solo sospechar una FIEBRE TIFOIDEA o cualquier FIEBRE INFECCIOSA GASTRO INTESTINAL

VENTA FARMACIAS-Laboratorio Vico 18. BARCELONA

M.C.D. 2022

LA BOLSA
Cambios del 11 de Marzo de 1926
Francos, 25 9 .-Libras, 34,46.-
Dólares, 7,09.--Liras, 00,00.-
Escudos, 0,00.--Belgas, 32,35.

El Liberal

SEVILLA, ,, .—INFORMACION TELEFONICA Y TELEGRAFICA DE LA MAÑANA

LOS ACEITES
Precios de ayer en el mercado
De 22,00 pesetas á 22,25 y de 21,25 á 22,00 pesetas la arroba

Noticias de España y Extranjero

Conferencias Telegráficas y Telefónicas con nuestros Corresponsales

NOTICIAS DE MADRID

Han sido aceptadas las dimisiones que de sus cargos de vocales de la Junta de Beneficencia han presentado el marqués de Alhucemas, el conde de Romanones, el señor Sánchez Guerra y otros políticos.

EL REY RECIBE LA VISITA DE VARIAS COMISIONES

Madrid 11.—El Rey recibió hoy la visita de la Comisión organizadora de las conferencias hidrologicas del Ebro, que se encuentra en Madrid, y que fué para darle las gracias por haber firmado el decreto por el que se da un nuevo conjunto á las obras de riego del Alto Aragon.

Los comisionados manifestaron que se proponian regresar en breve á Zaragoza.

Después recibió á otra Comisión de Barcelona, integrada por el marqués de Foronda, el secretario del Ayuntamiento de la capital de Cataluña y el del Comité de la Exposición de Industrias Eléctricas.

Por último, saludó al Rey, cuando éste se disponía á salir para la Casa de Campo, otra Comisión, compuesta de más de veinte jefes y oficiales de los que ayer tomaron parte en el homenaje al general Franco, celebrado en Toledo.

Don Alfonso, después de dar un paseo por la Casa de Campo, regresó á Palacio para recoger á su esposa y marchar con ella al palacio de los condes de Gavia, para asistir al almuerzo de que damos cuenta en otro lugar.

UN INDUSTRIAL A LA CARCEL

Madrid 11.—Por orden del gobernador ha ingresado en la cárcel, para cumplir quince días de arresto, el industrial Benigno Sánchez, al que se le habían impuesto repetidas multas por expender leche adulterada, y que eludía el pago de aquéllas en el Juzgado declarándose insolvente.

TOMA DE POSESION

Madrid 11.—El conde de Romanones ha tomado posesión de la presidencia de la Junta del Reformatorio de Santa Rita.

LA NUEVA EMISION DE BONOS DEL TESORO

Madrid 11.—Parece que la emisión de bonos del Tesoro por valor de 400 millones de pesetas, que tiene por finalidad liquidar la cuenta corriente del Tesoro con el Banco de España y dejar un remanente para hacer frente á las necesidades del momento, se hará en las mismas condiciones que el anterior en uno de los días de la próxima semana.

REGRESO DE BERGAMIN

Madrid 11.—Procedente de San Sebastián y Vitoria regresó hoy á Madrid el ex ministro de Hacienda señor Bergamín.

Según los periódicos donostiarras, el señor Bergamín se propone pasar allí la temporada veraniega proxima.

LAS INDUSTRIAS DE COLORANTES Y EXPLOSIVOS

Madrid 11.—Por disposición de la sección de Aranceles del Consejo de la Economía Nacional se procederá al estudio de las medidas conducentes al fomento y mayor desarrollo posible de las industrias de materias colorantes y explosivos que existen en España.

PRESENTACION DE DIMISIONES

Madrid 11.—Hoy se ha sabido que han sido aceptadas las dimisiones que de sus cargos de vocales de la Junta provincial de Beneficencia habían presentado el marqués de Alhucemas, el señor Sánchez Guerra, el conde de Romanones, el marqués de Urquijo y el señor López Pelegrín.

ACCIDENTE EN EL METRO.—UN BARRENDERO MUERTO

Madrid 11.—En la línea del metropolitano de Vallecas á Cuatro Caminos trató de bajar de un tren en marcha el barrendero municipal Eustaquio Velasco, haciéndolo con tan mala fortuna que chocó contra las paredes del tunel.

Los viajeros hicieron funcionar el timbre de alarma, retrocediendo el tren hasta recoger el cuerpo del barrendero, que falleció antes de ingresar en la casa de socorro.

FIESTAS ARISTOCRATICAS, CON ASISTENCIA DE LOS REYES

Madrid 11.—Los Reyes Don Alfonso y Doña Victoria, invitados por los condes de Gavia, almorzaron hoy en el palacio de estos aristócratas.

Al almuerzo asistieron también algunas otras familias de la aristocracia madrileña.

Esta noche han asistido también los Reyes á una comida, seguida de baile, en el palacio de los duqués de Montellano, celebrada con motivo de la estancia en Madrid de la condesa polaca de Potoska.

Acompañaron á los Reyes la alta servidumbre palatina de guardia, y también concurrieron á la fiesta distinguidas familias de la aristocracia madrileña.

NOVILLERO HERIDO

Madrid 11.—Hoy se le ha practicado por el doctor Segovia una nueva cura al novillero apodado Chocolate, gravemente herido el domingo último en la plaza de Tetuán de las Victorias.

La impresión de dicho doctor después de la cura era bastante optimista.

El herido continúa en la Clínica de Nuestra Señora del Perpetuo Socorro, donde le han visitado muchos amigos y toreros, especialmente Dominguin, en cuya cuadrilla ha figurado el diestro herido.

EL ESTADO DEL ACTOR MARTINEZ TUDELA

Madrid 11.—El Juzgado del distrito del Hospital estuvo hoy en la Clínica del Centro, con objeto de interrogar al actor señor Martínez Tudela, gravemente herido por su madre política.

A causa del estado de nerviosismo en que se encontraba el herido no pudo el juez practicar la diligencia.

En vista de ello, el juez ha dispuesto que el señor Martínez Tudela le envíe la declaración por escrito, cuando pueda hacerlo.

LOS FUNCIONARIOS DE LOS CUERPOS COLEGISLADORES

Madrid 11.—Los oficiales mayores de ambas Cámaras conferenciaron hoy con el general Primo de Rivera, con objeto de determinar la forma en que han de quedar acoplados á los presupuestos los funcionarios de dichos Cuerpos colegisladores.

UNA COMISION DE FERROVIARIOS VISITA AL MINISTRO DE FOMENTO

Madrid 11.—Hoy visitó al ministro de Fomento una comisión de ferroviarios, para rogarle que interceda á favor de la solicitud presentada por los agentes, referente á los servicios de expedición, tracción y movimiento, para que les sean abonadas las horas extraordinarias de trabajo.

LA CAMPAÑA CONTRA LA ADULTERACION DE ARTICULOS ALIMENTICIOS

Madrid 11.—El gobernador ha manifestado que la campaña emprendida con relación á la venta y adulteración de los artículos alimenticios va dando excelentes resultados, y como prueba de que aquélla se hace con la debida eficacia está el hecho de que las denuncias han disminuido este mes en un ochenta y cuatro por ciento con relación á las presentadas en el anterior.

Este dato prueba que dicha campaña está dando los resultados que se propuso al emprenderla, en beneficio del público.

NOVILLADA EN VISTA ALEGRE

Madrid 11.—En la plaza de toros de Vista Alegre se ha celebrado la anunciada novillada, lidiándose reses de Zaballos, por Romero Freg, Melchor Delmonte y Fortuna chico.

Romero Freg toreó bien de muleta al primero y terminó de una estocada atravesada.

Delmonte, al segundo le hizo una faena breve, destacándose dos pases de pecho. Con el brazo suelto dejó una estocada atravesada, asomando el estoque por una paletilla, y repitió con igual colocación de la espada, terminando con un descabello.

Al quinto le hizo una faena movida y lo mató de una estocada entera.

Fortuna chico dió magníficos pases naturales y de pecho al tercero, dominando y con gran valentía, siendo ovacionadísimo. Citó á recibir, y dejó un pinchazo bien señalado. Volvió á entrar superiormente, y dió una buena estocada y un descabello, oyendo una ovación y dando la vuelta al ruedo.

En el que cerró plaza fué aplaudido en verónicas. Hizo una breve y valiente faena de muleta, y terminó de media superior. (Nueva ovación.)

Parte oficial

Madrid 11.—En la Oficina de Información de la Presidencia facilitaron anoche el siguiente parte oficial de Marruecos:

«Comunican de la Oficina de Intervención de Melilla que todos los informadores confirman la derrota sufrida por las harcas rebeldes enviadas al frente occidental, diciendo que son muchos los muertos que han tenido, especialmente, entre los contingentes de las cabilas de Beni-Urriaguel y Tensaman.

En la zona de Larache se ha efectuado la operación anunciada en Nota de ayer por columnas compuestas de contingentes indígenas, alcanzándose todos los objetivos y cogiéndose al enemigo algunos prisioneros, cadáveres y armamento.

Nuestras bajas no pasan de treinta, todos indígenas.

Las columnas se replegaron sin ser hostilizadas y pernoctan en el mismo punto en que vivaquearon ayer.

Sin novedad en la zona del protectorado».

El "raid" Palos-Buenos Aires

A las 17 y 35, previa la entrega del "Plus Ultra" al Gobierno argentino, los aviadores zarparon á bordo del "Buenos Aires" con rumbo á España

Ruiz de Alda regresa á Buenos Aires

Buenos Aires 11.—Ayer por la tarde llegó á bordo de un avión militar uruguayo pilotado por el teniente coronel Serrisso, el capitán Ruiz de Alda.

A su salida de Montevideo fué objeto de una cariñosísima despedida.

El señor Serriso ha acordado quedarse aquí hasta el jueves, con objeto de escoltar con su aparato al «Buenos Aires», en el que regresan los aviadores á España.

Franco y Durán llegan á Buenos Aires

Buenos Aires 11.—Ayer tarde regresaron á esta capital procedentes de Córdoba los aviadores españoles Franco y Durán.

A la salida de Córdoba fueron despedidos por millares de personas que les hicieron objeto de entusiastas ovaciones.

Los aviadores se despiden del Presidente Alvear

Buenos Aires 11.—Poco después de su llegada, los aviadores se dirigieron á la Casa del Gobierno, con objeto de despedirse del presidente Alvear.

Este estrechó la mano y abrazó á los aviadores, pronunciando frases de elogio y cariño para España.

El comandante Franco agradeció dichas frases y se mostró en su nombre y en el de sus compañeros reconocidísimo por las constantes atenciones de que han sido objeto por parte del público bonaerense.

Finalmente solicitó del Presidente el indulto de varios presos españoles, á cuya petición accedió el señor Alvear.

Una manifestación de despedida

Buenos Aires 11.—La Comisión de residentes españoles y juventudes hispano-americanas había organizado una manifestación mónstruo de despedida de los aviadores para anoche, acordando después aplazarla hasta el momento de la salida de dichos aviadores.

A pesar de este acuerdo, por fin se ordenó que la manifestación se celebrase, lo que tuvo lugar anoche, concurriendo á ella millares de personas, que se dirigieron á la residencia de los aviadores, ovacionándoles frenéticamente.

Dicha manifestación volverá á formarse hoy cuando Franco y sus compañeros se dirijan á la dársena Norte del puerto, donde verificarán la entrega al Gobierno del hidro «Plus Ultra».

SALIDA DE LOS AVIADORES PARA ESPAÑA

Buenos Aires 11 (6 t.)—URGENTE.—A las diecisiete y treinta y cinco, previa la entrega del «Plus Ultra» en la dársena norte al ministro de Marina por el comandante Franco y el encargado de Negocios, los aviadores se trasladaron en una lancha al crucero «Buenos Aires», embarcando en medio de un atronador ruido de sirenas.

Los millares de personas que ocupaban el puerto y sus alrededores tributaron á los aviadores una ovación delirante.

Desde los centenares de embarcaciones que había en el puerto también se ovacionó á Franco y sus compañeros.

Poco después de la hora indicada, el «Buenos Aires» zarpó con rumbo á España.

—x—

Interesantes preguntas de un diario francés sobre la actuación de Hindenburg

París 11.—«El Intransigente» formula en su número de ayer las siguientes interesantísimas preguntas:

¿Es verdad que el 26 de Febrero se celebró en Berlín una conferencia secreta entre el general alemán Hindenburg y el ex kromprintz?

¿Es verdad que Hindenburg reconoció en la reunión los derechos del ex kromprintz á reinar?

¿Es verdad que el ex kromprintz se entrevistó en Suiza con el ex kromprintz de Baviera?

Si estas interrogaciones tuvieran una respuesta afirmativa—termina diciendo el citado diario—es indudable que se trataba de dar un rudo golpe á la política de Locarno.

Barcelona

En Malmecort se ha registrado un movimiento sísmico muy intenso.

DENUNCIA POR ESTAFA

Barcelona 11.—Hace unos meses llegó, procedente del Salvador, doña Trinidad Ponce, la cual se encontró en esta capital con Manuel Balaguer, con el que le unía antigua amistad.

Doña Trinidad le hizo entrega de 3.000 dólares, con el encargo de cambiarlos en moneda española, que habría de invertir en papel del Estado.

Balaguer realizó el encargo; pero en vez de comprar dicho papel ingresó las pesetas en una cuenta corriente que á su nombre tenía en el Banco Hispano-Americano.

Al reclamarle doña Trinidad la mencionada cantidad, Balaguer se negó á entregársela, diciendo que era de su propiedad.

La estafada ha presentado la correspondiente denuncia, y el Juzgado ha dictado auto de procesamiento y prisión contra Manuel Balaguer, padre del estafador, por haberse demostrado su complicidad en el hecho.

Como fianza se le exigen 25.000 pesetas para la libertad provisional y 7.000 como responsabilidad subsidiaria.

UN INDIVIDUO PIERDE SUS DOCUMENTOS, Y EL QUE SE LOS ENCUENTRA LOS UTILIZA PARA CONTRAER MATRIMONIO CON UNA BELLA JOVEN

Barcelona 11.—En la Delegación de Policía se ha presentado Domingo Mayobre, exponiendo ante el comisario que un hermano suyo, llamado José, perdió ó le robaron una cartera conteniendo su documentación personal.

Agregó el denunciante que al año siguiente de ocurrir esto se enteró que su madre, residente en San Pedro de Cervera, había recibido una carta de José en la que le pedía autorización para contraer matrimonio.

La madre negó el consentimiento.

Manifestó asimismo el denunciante que no había vuelto á acordarse de lo ocurrido; pero al encontrar á su hermano en esta capital le preguntó si se había ya casado.

José se extrañó ante la pregunta de su hermano, manifestándole que no había pensado en ello todavía y negando que hubiese escrito ninguna carta á su madre en tal sentido.

En vista de ello, el denunciante hizo varias pesquisas, averiguando que en la iglesia de Santa Mónica figura en el libro de registro de matrimonios el celebrado entre José Mayobre y Emilia Estabella en el año 1921.

Después de esto, Domingo continuó sus averiguaciones, consiguiendo dar con el domicilio de Emilia, á la cual rogó le enseñase un retrato de su esposo, confirmando que no era su hermano.

Emilia manifestó que su marido se hallaba en Buenos Aires y que regresaría en breve. Además, le manifestó que su esposo le había dejado el encargo de que las cartas se las dirigiera á nombre de Juan Vedula, agregando que aquellas que él le enviaba unas veces venían firmadas con el nombre de José y otras con el de Juan.

En vista de todo ello, Domingo ha presentado la correspondiente denuncia ante el juez, el cual la ha admitido.

INTENSO MOVIMIENTO SISMICO

Barcelona 11.—Comunican de Lérida que en el pueblo de Malmecort se ha registrado un intenso movimiento sísmico, que produjo extraordinaria alarma en el vecindario.

Ante la intensidad del fenómeno, el gobernador ha dispuesto se traslade al mencionado pueblo el arquitecto provincial para que inspeccione las viviendas, con objeto de ver si han sufrido algún daño que ponga en peligro la vida de sus habitantes.

LOS MINISTROS DE TRABAJO Y FOMENTO SE DETENDRAN EN BARCELONA A SU REGRESO DE LERIDA

Barcelona 11.—A pesar de haberse anunciado que los ministros de Fomento y Trabajo desde Lérida continuarían su viaje á Madrid, puede asegurarse que se detendrán en esta capital, pasando antes por Tarrasa, donde el señor Aunós será objeto de un homenaje por la Escuela Industrial de dicha población, en agradecimiento á la próxima publicación de un decreto que prometió á una Comisión que le visitó en Madrid, en el cual se dispone sean válidos los títulos profesionales expedidos por el el mencionado Centro docente.

—x—

La Feria internacional de Lyon

Lyón.—A la feria internacional que se está celebrando en esta población han acudido representaciones de las provincias españolas de Logroño y Avila y el Ayuntamiento de San Sebastián.

La delegación española ha sido agasajada por la Cámara de Comercio y por el Comité de la Amistad franco-española, habiendo sido invitada España para asistir á la feria de Burdeos, que se celebrará el próximo mes de Junio.

La Asamblea de la Sociedad de Naciones

La situación en Ginebra es hoy más difícil que nunca por la posición en que se han colocado varias naciones para la defensa de sus intereses.

SUECIA NO SE OPONE AL INGRESO DE ESPAÑA EN EL CONSEJO PERMANENTE DE LA S. D. N.

Ginebra 11.—El ministro de Negocios Extranjeros de Suecia ha manifestado que no es exacto que su nación se oponga al ingreso de España en el Consejo permanente de la Sociedad, pues no tiene ningún motivo para ello.

El error—agregó—proviene de haber confundido una cuestión de principio con otra de fondo. Se trata sencillamente de que desde hace largo tiempo Suecia ha mantenido su oposición al principio de que se modifique la estructura del Consejo permanente de la Sociedad.

Terminó diciendo el ministro que este punto de vista es también el de otros pequeños Estados, que consideran que la ampliación citada causaría un grave daño para la existencia de la Sociedad.

LLEGADA DE BRIAND

Ginebra 11.—El primer ministro francés llegó á las nueve y diez, celebrando seguidamente entrevistas con varios delegados.

UNA REUNION

Ginebra 11.—Se han reunido las potencias signatarias de los acuerdos de Locarno. Francia permanece fiel á su criteeio de ampliación de puestos.

EL SR. YANGUAS EN LA CAMARA DE COMERCIO ESPAÑOLA

Ginebra 11.—Esta mañana, el señor Yanguas estuvo en la Cámara de Comercio de España, acompañado de la Delegación de esta nación.

En dicho local se encontraban numerosas personalides de la colonia española.

El presidente de la entidad saludó al ministro de Estado y le pidió la ayuda del Gobierno para llevar á cabo la labor que realiza dicha entidad, á fin de hacer, si es posible, la organización de una feria de muestras, la creación de un museo permanente que sirviera de propaganda en la labor hispano-americana y otras mejoras.

El señor Yanguas ofreció el apoyo que se le pedía.

EL MINISTRO DE ESTADO ESPAÑOL OBSEQUIA CON UN BANQUETE A LA DELEGACION DE SU PAIS

Ginebra 11.—El ministro de Estado español, señor Yanguas, ha obsequiado con un banquete á la Delegación española, en el Parque de Eaux Vives.

A dicho banquete concurrieron los periodistas y funcionarios españoles de la Sociedad de Naciones.

Al principio de la comida abandonó su puesto el señor Quiñones de León, por tener que celebrar una entrevista con el señor Briand.

RECEPCION EN EL SECRETARIADO

Ginebra 11.—En la recepción celebrada en el Secretariado, el señor Yanguas habló con Mr. Chamberlain y saludó al canciller alemán, Luther.

QUIÑONES DE LEON Y BRIAND CONFERENCIAN

Ginebra 11.—El presidente del Consejo de ministros de Francia y el embajador de España en París, señor Quiñones de León, han celebrado una extensa conferencia.

REUNION DEL CONSEJO PERMANENTE DE LA SOCIEDAD

Ginebra 11.—A las tres de la tarde se reunió el Consejo Permanente de la Sociedad en sesión pública, para tratar de asuntos de trámite, aprobando el informe de la Comisión financiera sobre la restauración económica de Austria y Hungría.

Se ocupó después de la cuestión de fronteras entre Turquía y el Irak, y en vista de que su acuerdo de 16 de Diciembre de 1925 había pasado á ser definitivo, acordó remitirlo á la Comisión de Mandato, para que ésta formule las observaciones que estime convenientes al «Memorándum» británico concerniente á las atribuciones del Estatuto de los kurdos de Irak.

RUMOR NO CONFIRMADO

Ginebra 11.—No ha sido confirmado el rumor circulado relativo á que la Delegación alemana se proponía marchar á Berlín para recibir nuevas instrucciones de su Gobierno.

MANIFESTACIONES DE BRIAND

Ginebra 11.—El señor Briand, á la salida del Consejo, dijo:

—Ayer hicimos que se disipara cierto malestar que existía entre los firmantes del pacto de Locarno y Alemania.

Hoy se trató de una cuestión de principio del Estatuto del propio Consejo.

Es natural que surjan dificultades, pues hay países que no son parte en los acuerdos de Locarno, que hacen consideraciones de interés nacional y consideraciones deducidas del interés general y propio de la Sociedad de Naciones.

Briand recordó que la entrada en vigencia del pacto de Locarno implicaba el ingreso de Alemania en la Sociedad de Naciones, y que, por lo tanto, debían encaminarse todos los esfuerzos á conciliar esto con los legítimos intereses de las demás potencias en el Consejo.

Agregó que en la sesión de hoy se ha avanzado algunos pasos más; pero que, sin embargo, está la situación esta noche que no es posible vislumbrar solución alguna para lograr la unanimidad necesaria.

Dijo también que las potencias firmantes del pacto de Locarno, en unión de Alemania, se reunirán mañana, por la mañana, y por la tarde el Consejo de la Sociedad celebrará sesión.

Terminó expresando su opinión de que el sábado próximo será posible ver clara la situación.

PARA LA SESION DEL SABADO

Ginebra 11.—Para el sábado se anuncia una sesión de la Asamblea.

En ella, el señor Urrutia, delegado de Colombia, rendirá un homenaje á la memoria del primer delegado francés, señor Bourgois, cuya pérdida ha sido lamentada por todos.

Después la Asamblea se ocupará de cuestiones de presupuestos.

RECEPCION EN HONOR DE LOS DELEGADOS ESPAÑOLES

Ginebra 11.—La Cámara española de Comercio ha organizado una recepción en honor del ministro de Estado, señor Yanguas, y de las demás personas que componen la Delegación española.

LA SITUACION ES HOY MUY DIFICIL

Ginebra 11.—La situación es hoy más difícil que nunca, siendo el resumen de cómo se halla la cuestión en estos momentos el siguiente:

Brasil insiste en votar contra la admisión de Alemania en la Sociedad y su candidatura para un puesto permanente en el Consejo de la misma.

Por lo que afecta á Italia, el delegado de esta nación ha recibido instrucciones concretas de Mussolini adoptando idéntica actitud; es decir que si á Polonia no se le dá un puesto permanente, Italia votará contra la admisión de Alemania en la Sociedad.

España no disimula su propósito de retirarse de la Sociedad en el caso de que su candidatura para la obtención de un puesto permanente en el Consejo no sea aceptada íntegramente.

La política de Suecia, inspirada netamente en la de Alemania, está siendo objeto de severos juicios.

"El Eco Mauritano" opina que debe incorporarse Tánger al Protectorado español de la zona internacional

Tánger 11.—«El Eco Mauritano», periódico inglés, después de estudiar las últimas oparaciones realizadas en Tetuán y de elogiar á las tropas españolas dice:

«Es lógico, pues, hacer justicia á España en lo que respecta á la pacificación de la vecina zona y justo, muy justo sería también reconocer que podía obtenerse mediante la incorporación de Tánger al Protectorado español de la zona internacional que hoy constituye un serio peligro para los efectos de la neutralidad.

Cuando se ha equivocado el camino, retroceder es progresar. Lo que vienen aconsejando las circunstancias como mejor y más positiva salvaguardia de Tánger y de sus intereses es resolver de ese modo el complejo problema, tanto más cuanto que así lo determinan poderosas razones de carácter histórico, geográfico y étnico, como también distintos Tratados, en los cuales se expresa de una manera clara y precisa la forma en que han de dividirse las dos zonas y por tanto la de resolver íntegramente el problema marroquí para que deje de ser semillero de conflictos atentarios á la paz de Europa y á la de este país».

Al conocerse el artículo está siendo muy comentado.

Si desea conocer la gran revista
LA MODA PRACTICA
pida usted un ejemplar gratis en la Administración de EL LIBERAL.
Se publica todos los meses, los días 5 y 20.
La suscripción vale 75 céntimos al mes.

Provincias

En Guadalajara, el temporal ocasiona la pérdida de dos globos cautivos.

POR INSULTAR A UN ALCALDE

Zaragoza 11.—En el pueblo de Monterde fué detenido Manuel Caballero, que penetró en el Ayuntamiento cuando éste se hallaba celebrando sesión, y dirigiéndose al alcalde le insultó y desafió.

LAS CONSECUENCIAS DE LA SEQUIA

Vélez Rubio 11.—A consecuencia de la sequía se ha perdido la cosecha.

Son muchos los labradores que abandonan este país para buscar trabajo en Francia, Argentina y Brasil.

De continuar la emigración, amenaza despoblarse todo el pueblo.

Las autoridades se han dirigido al Gobierno solicitando comience el tendido del ferrocarril de Almendricos, con lo que podría solucionarse el conflicto.

EN GUADALAJARA, EL TEMPORAL OCASIONA LA PERDIDA DE DOS GLOBOS CAUTIVOS

Guadalajara 11.—En el polígono del regimiento de Aerostación, situado á cuatro kilómetros de esta capital, donde á diario se efectúan ejercicios prácticos, se han producido dos accidentes, que aún cuando no han ocasionado desgracias, han causado gran impresión por la clase del material destruído, único con que contaba el regimiento.

Un globo cautivo, sujeto á tierra por un cable de más de doscientos metros de longitud, comenzó á cabecear á causar del violento huracán, rozando en uno de estos vaivenes con el tejado de uno de los hangares. El rozamiento le produjo un rasgón en la envoltura con la consiguiente pérdida del gas de que estaba lleno.

Con las naturales precauciones, para evitar una desgracia, las fuerzas de servicio en el polígono, á las órdenes de sus oficiales, comenzaron á arrollar el cable para recoger el aerostato, pero poco antes de terminar, se produjo una explosión del gas, seguida del incendio del globo, que quedó completamente destruído.

Momentos después, el otro globo cautivo comenzó á cabecear por la impetuosidad del huracán, como el otro, y rompiendo las amarras que le sujetaban a tierra, comenzó a ascender, llegando hasta unos siete mil metros de altura, advirtiéndose á los pocos minutos que automaticamente el globo comenzaba á desinflarse y á descender.

Fuerzas de Ingenieros, en varios automóviles, siguieron la trayectoria del aparato, consiguiendo casi alcanzarlo cerca ya de Arganda y hacerse dueños de las cuerdas, pero cuando ya se hallaba cerca de tierra, se incendió el gas del aparato que igual que el anterior, quedó completamente destruído.

La caza de este último aparato fué fatigosísima y dió ocasión á numerosos accidentes, algunos peligrosos, habiendo impresionado la cuantía de las pérdidas que lá destrucción de los dos aparatos implica.

LA CRISIS OBRERA EN TOLEDO

Toledo.—El Ayuntamiento ha aprobado una proposición referente á la supresión de las listas de jornales para las obras que por su cuenta se ejecutan.

Hasta ahora, y con el fin de remediar en parte la crisis obrera, alternaban en los trabajos municipales, por semanas, los obreros parados. Con el acuerdo de ahora, el personal será fijo, sin que puedan alternar con los parados, que son muchos.

ULTIMA HORA

Herido grave

Durante la anterior madrugada fué avisado el Juzgado de guardia de que en la casa de Socorro del Palacio de Justicia había ingresado un hombre que presentaba una extensa herida en el cuello, de la que manaba gran cantidad de sangre.

El profesor de guardia, director de la casa de socorro, señor Yáñez, le prestó la primera asistencia facultativa, oponiéndose el herido á recibir curación y á decir su nombre.

Los dos individuos que lo llevaron á la casa de socorro manifestaron que únicamente lo conocían por el nombre de Joaquín, y que habitaba con ellos en una casa de recogimiento de calle Amparo, donde intentó suicidarse con una navaja barbera.

M.C.D. 2022