PUEBLO

Diario del trabajo nacional

¡IMPONGAMOS la solidaridad de los españoles en la miseria y en la abundancia!

Año I.—Núm. 138 ◆◆ *Madrid, sábado 23 de noviembre de 1940* ◆◆◆ Redacción y Administración, Narváez, 72. Teléfono 62600. ◆◆ Precio, 15 céntimos.

Conferencia del Delegado Nacional de Sindicatos *en el Círculo Mercantil*

"Debéis sentiros solidarios en el quehacer político de España"

"HAY QUE ACABAR CON ESTA ESPECIE DE DIFERENCIACION, DE DIVISION Y SUTILEZA SOBRE LA JUSTICIA"

Como ya anunciamos, anoche se inauguró en el Círculo de la Unión Mercantil el ciclo de conferencias, organizado por esta entidad, sobre el tema "Los Sindicatos y lo económico en el Estado falangista". Pronunció la primera conferencia el Delegado Nacional de Sindicatos, camarada Gerardo Salvador Merino, que presidió el acto, acompañado de la delegada nacional de la Sección Femenina, Pilar Primo de Rivera; el subsecretario de Trabajo, camarada Valdés, y el presidente del Círculo, señor Uriarte.

Asistieron los directores generales de Comercio, Arquitectura y Agricultura; jefe nacional del S. E. U., presidente de la Diputación, secretario nacional de Sindicatos, jefe nacional de Organización Sindical, jefe nacional de Incorporación de Asociaciones, jefe nacional de Educación y Descanso y otras muchas jerarquías.

El presidente del Círculo pronunció las siguientes palabras:

El Delegado Nacional de Sindicatos, camarada Gerardo Salvador Merino, durante su conferencia de anoche en el Círculo Mercantil. (Foto Verdugo.)

Discurso del camarada Uriarte

Jerarquías, amigos y camaradas:

Es el día de hoy un día de sincera y legítima alegría y satisfacción para todos los que sentimos por esta vieja institución, casi centenaria, que es el Círculo de la Unión Mercantil e Industrial, un cariño hondo y acendrado. Y esta satisfacción es natural, porque después de un período reconstructivo, en el aspecto material, de este edificio, a continuación de la horrenda lucha que asoló a España, reanudamos hoy nuestra vida espiritual, viniendo a inaugurar estos ciclos de conferencias, cuyas características tan altas han elevado siempre el gesto y la figura de esta casa. Y aclaro esto en unos momentos de los más críticos que ha vivido la Historia del Mundo, en unos momentos en los cuales se ventilan problemas de honda y trascendental importancia, de esos momentos en que la Historia vive un ritmo acelerado y nos brinda con esta oportunidad que será, si sabemos aprovecharla, nuestra suerte en el futuro y que será nuestro vilipendio si nosotros no supiéramos buscarla con la intensidad que la hora requiere. Y es en estos momentos trascendentales del Mundo entero, y de España también, como es natural, cuando nosotros volvemos a inaugurar estas conferencias con el ansia y decisión de prestar aquella colaboración precisa para la resolución de todos estos problemas trascendentales, problemas que por el hecho de ser económicos y sociales principalmente son los nuestros, los que nosotros hemos vivido, los que han sido siempre la medula de nuestra manera de ser y aquellos problemas que nosotros tenemos que tener un mayor interés en resolver. Para iniciar estas conferencias, nosotros, por consideraciones de orden jerárquico, por consideraciones también debidas al mérito personalísimo del que nos va a honrar esta cátedra, nos dirigimos y hemos de reiterarle desde aquí de una manera pública nuestro agradecimiento por la forma tan atenta y tan complaciente con que acogió nuestra solicitud el Delegado Nacional de Sindicatos, camarada Gerardo Salvador Merino. Los que conocen su actuación, los que en estos días han seguido lo que ha sido el Consejo Sindical de F. E. T. y de las J. O. N. S., los que han escuchado particularmente el último discurso que él ha pronunciado, saben muy bien que ninguna voz más autorizada ni con más garantía para que esta noche nosotros escuchemos la docta lección que todos esperamos de sus palabras.

Acto seguido alude a la importancia con que toda la Prensa de España ha recibido al Primer Consejo Sindical y alude a la Ley Sindical.

La mayoría — dice — posiblemente espera que mis palabras versen hoy acerca del contenido de la Ley Sindical, incluso de la forma del mismo; yo lamento no poder aprovechar esta ocasión que me brinda la amabilidad del presidente del Círculo de la Unión Mercantil e Industrial para hacer el primer acto de propaganda de la ley; ha de mantenerse todavía en reserva, porque el Caudillo quiere que la promulgación de la Ley Sindical tenga inusitada resonancia y se haga con la solemnidad con que las clases españolas quieren que rodee acto tan singular de soberanía.

Discurso del Delegado Nacional de Sindicatos

Camaradas y amigos:

Es forzoso que antes de comenzar a hablar agradezca a esta Junta Directiva y a todos los socios las incontables facilidades y extraordinarias atenciones que para con la Delegación Nacional de Sindicatos y para mi pobre persona el Círculo de la Unión Mercantil e Industrial ha tenido con motivo de la celebración en sus locales del Primer Consejo Sindical de F. E. T. y de las J. O. N. S.

No son mis palabras iniciales de usada cortesía o de acostumbrada y no sentida gratitud. Nacen realmente de un hondo sentimiento y sincerísimo afecto hacia la entidad que generosamente ha abierto de par en par sus puertas al espíritu nuevo de la Falange y ha dado lugar a que en sus locales se hayan expuesto con magistral y extraordinaria competencia las nuevas doctrinas del Movimiento y se haya ensayado a construir en este Consejo Sindical todo el armazón de la nueva estructura económica social de España. Forzoso es también que recuerde con tan sentida emoción como me es posible expresar con palabras que en este mismo salón, en ocasión semejante a esta que hoy nos congrega, José Antonio Primo de Rivera, un 5 de abril de 1935, daba su soberana lección de economía.

Me abruma este recuerdo sobre todas las cosas; pero ya, por si fuera poco ello, la presencia aquí, a mi lado, de Pilar Primo de Rivera, que es el símbolo vivo aún de las virtudes que encarnaron tan admirablemente en esta generosísima estirpe de los Primo de Rivera; la presencia física de Pilar, que me honra a mí particularmente y a todos los demás presentes asistiendo como un oyente más, cuando ella es realmente aquí oyente que con la evocación viva y familiar del recuerdo del eterno Ausente suscita en quien ha de hablaros un hondo sentido de la responsabilidad y un temor tal de ser indigno al recuerdo que está aquí ahora entre nosotros, que realmente yo cumpliría—estoy seguro—mejor mi cometido dando ahora simple y llana lectura a aquella conferencia tan actual o más actual hoy que en el día que se pronunció, con lo cual me libraría un poco de esta responsabilidad y vosotros saldríais ganando mucho.

Pero las cosas, desgraciadamente, para quien con tanta modestia y tan pocos merecimientos personales ocupa hoy esta tribuna, no son como uno quiere. He de hablaros forzosamente del sentido de la eficacia que el concepto del Sindicato—según nuestra doctrina—implica para la economía, y de la implantación o situación de lo económico, dentro del Estado falangista.

Lo político y lo económico.

Se ha anunciado esta conferencia con el tema "Los Sindicatos y lo económico en el Estado falangista". Parece que yo debiera haber hecho figurar el tema con la misma enunciación y que la última palabra debiera decir Nacionalsindicalista. No es un error, no ha habido una equivocación al decir el Estado falangista en lugar del Estado Nacionalsindicalista; y es que queremos advertir de una vez para siempre que el nuevo Estado que rige Franco, que previó y profetizó José Antonio, no es Nacionalsindicalista por definición, sino falangista. Lo que define al nuevo Estado es lo político, aunque su fundamento y base, como la de todo Estado que se estime, sea lo económicosocial.

El nuevo Estado, en lo económicosocial, es Nacionalsindicalista, calificativo que hay que añadir, porque determina más y señala una última diferencia al primer calificativo: Estado falangista.

El nuevo Estado es, en lo político, falangista; en lo económicosocial, Nacionalsindicalista; lo cual quiere decir que la subordinación de lo económico y de lo social a lo político es una cosa querida ya por la doctrina Nacionalsindicalista y que ha de estar en el frontispicio del edificio que construye el nuevo Estado. En esto no innova la Falange en absoluto nada. Hace muy pocos días uno de los conferenciantes de nuestro Consejo, persona de tanta competencia y de tanta preparación en temas económicos y de tan vasta y sólida cultura como nuestro camarada José María Areilza, citaba aquí una conocida frase de Costamagna, en la que, de la misma manera que yo digo que el Estado español no es por definición un Estado Nacionalsindicalista, sino falangista y Nacionalsindicalista, así dijo Costamagna que "el Estado italiano no es un Estado corporativo, sino un Estado fascista", que organiza la producción bajo el sistema corporativo o con sistema corporativo".

¿Qué valor tiene o significa la economía en la organización, en la estructura genérica de los Estados totalitarios?

Dice que se abre una nueva etapa en lo político y que ésta la inauguró el fascismo.

Para los Estados totalitarios—y quiero leer textualmente la frase del doctor Schacht, dictador durante varios años de la economía alemana—a este respecto hay una consideración superior a todas. Dice: "Concentrar las fuerzas económicas de la Nación para conseguir su mayor potencia es indispensable; quien perturba esta obra que debe presidir toda la política económica y financiera, es enemigo del pueblo."

(En días sucesivos continuaremos la publicación de este importante discurso.)

Una voz sindical

No teme la luz nuestro sindicalismo. Al contrario, busca en cada hora el momento en que su clara doctrina pueda penetrar en las tórpidas mentes de quienes necesitan su protección y eficacia para vivir con justa dignidad. La voz sindical que desde el Círculo de la Unión Mercantil incitó a los productores a la acción constructiva que los instantes urgen, tenía la autoridad nacida de su representación y la que le prestaba una cruda y sincera explicación de la técnica sindicalista de la Falange.

Para defenderse de las circunstancias adversas, para que la empresa ocupe en el organismo sindical su exacto sitio, para que el hombre con responsabilidad económica pueda moldear su quehacer con la confianza que nuestro sindicalismo le presta, para que la burocracia no corroa el edificio sindical; en fin, para que lo económico en su totalidad sirva al mejor destino de España, es exigencia de estos tiempos que el español encuentre otra vez su salvación en el camino de lo heroico, ¡por ARRIBA!

La invitación al heroismo presupone no sólo el respeto a los mejores valores del hombre, sino que le otorga confianza para que desenvuelva en su empresa aquellas dotes de mando, inteligencia y ambición que al proporcionarle legítimas y honradas ganancias sirvan la causa nacional con un hondo sentido de solidaridad con el presente y el futuro políticos de nuestra Patria.

No queremos una producción amodorrada ni una economía cobarde; ni capitanes de empresa que en las circunstancias adversas y en las trabas administrativas encuentren un pretexto para su inactividad. Tampoco podemos comprender a esos obreros que de su cultivado resentimiento extraigan razones para sentirse insolidarios con el destino de la sociedad española. Unos y otros deberían recordar una ingenua y sencilla verdad: que no hay compartimientos estancos en la economía de un pueblo y que la suma de las economías individuales forma la gran economía nacional; y que, por consiguiente, el bienestar colectivo trae por consecuencia el bienestar individual. Sirvan las palabras del Delegado Nacional de Sindicatos para despertar la activa inquietud de todas las clases trabajadoras de España, que en su autodisciplina, en su autodirección y en su capacidad de sacrificio tienen el remedio de sus males.

El general Antonescu, durante su estancia en Roma, rinde homenaje ante el monumento de los Caídos fascistas. (Foto Cifra.)

Conferencian el Caudillo y el ministro de Asuntos Exteriores

El señor Serrano Suñer fué visitado en París por Pierre Laval

El ministro de Asuntos Exteriores, señor Serrano Suñer, se trasladó ayer a El Pardo, manteniendo una extensa conferencia con el Caudillo y dándole cuenta de las conversaciones celebradas en Berchtesgaden.

En París, el señor Serrano Suñer fué visitado en la Embajada de España por el vicepresidente del Gobierno francés y ministro de Asuntos Exteriores, Pierre Laval.

La patata

Serenidad pedimos en los primeros días después de la implantación de las nuevas normas que establecen la libre circulación para la patata en toda España. Serenidad para productores y para consumidores; para los primeros, que reclamaban rápidos medios de transporte para saciar de una vez sus deseos de suministro al público. Y serenidad también para los consumidores, que esperaban con natural impaciencia el suministro de este artículo.

En toda España el abastecimiento se ha ido normalizando en los últimos días, y en Madrid lo va siendo, pese a las grandes dificultades que la empresa suponía para el abastecimiento de la capital de España, provincia típicamente deficitaria en este producto y centro consumidor en gran escala.

Pero la patata va llegando, y va llegando merced a los esfuerzos que realiza en gran escala la iniciativa privada. Llega la patata por los mil conductos varios que la iniciativa individual tiene a su alcance cuando es espoleada por un interés público y un interés privado. Y éste era uno de los fines que se proponía el Ministerio de Industria y Comercio cuando propugnaba la libertad de circulación de la patata.

La patata, por lo tanto, no se pierde este año por desidia del Poder público, por trabas de la autoridad, por restricción enojosa que obstaculizaba la intercomunicación provincial. Los inconvenientes del abastecimiento no se achacarán nunca ya este año al Poder público, sino que cargarán en cuenta a la falta de habilidad o perspicacia de la iniciativa privada.

Y, por último, este procedimiento de libre circulación produce otro gran beneficio, en el que la gente no ha reparado, y debe meditar: que liberada la Comisaría General de Abastecimientos de la preocupación del abastecimiento de la patata, queda en sus manos una gran cantidad de medios de transporte que puede dedicar a otros fines, es decir, al acarreo de otros mil productos, con lo cual el abastecimiento general experimenta una mejora evidente.

Serenidad, pues, para esperar y fe en la actividad dinámica del Poder público, cuyo timón rigen manos acostumbradas al mando.

Dino Grandi, ministro de Justicia de Italia, que ha sido nombrado miembro de honor de la Academia de Derecho alemán. (Foto Vidal.)

Español: Es preciso llevar a los hogares necesitados la caricia protectora del abrigo. AUXILIO SOCIAL se compromete a conseguirlo con tu ayuda.

Una obra de Falla, en Berlín

BERLIN, 23.—En el teatro de la Opera del Estado se ha estrenado "El amor brujo", de Manuel de Falla. La famosa obra, interpretada con gran acierto por la orquesta, y las danzas, bailadas por los mejores artistas alemanes, fueron calurosamente aplaudidas por el público. (Efe.)

El Senado uruguayo contra el emplazamiento de bases

WASHINGTON, 23.—El Senado uruguayo ha decidido, después de una larga sesión, no dar jamás su aprobación a las decisiones que se le presenten relativas al emplazamiento de bases que sean susceptibles de acarrear al Uruguay a la pérdida de territorios de su soberanía. (Efe.)

BUENOS AIRES, 23. (S. E. T.)—El ministro de Asuntos Exteriores, doctor Roca, publica el siguiente comunicado oficial:

"Con motivo de la cuestión relacionada con el establecimiento de bases navales y aéreas panamericanas, las Cancillerías de la Argentina y el Uruguay oportunamente cambiaron puntos de vista sobre tal problema y respecto a otros intereses económicos comunes. Las conversaciones continúan con la más estrecha colaboración, propia de las buenas relaciones entre ambos países. Los problemas del Río de la Plata que se vinculan a los intereses permanentes de la Argentina y Uruguay han de considerarse dentro del propósito de defensa continental en que se inspiran los Acuerdos de las últimas Conferencias Panamericanas." (Efe.)

Himmler conferencia con Mussolini

ROMA, 23.—El ministro del Reich y jefe de las S. S., Himmler, que se encontraba en la capital italiana con ocasión de los funerales del senador Bocchini, ha sido recibido en audiencia por Mussolini, con el que sostuvo una larga y cordial conversación. Himmler ha salido ya de Roma. (Efe.)

Nuevo miembro del Gabinete inglés

AMSTERDAM, 23.—Según comunica la radio de Londres, el nuevo jefe sindicalista británico que ha entrado a formar parte del Gobierno en esta semana es el secretario general de la Federación de Albañiles y Canteros, George Higgs, que también es miembro de los Comunes y del Comité Central del Congreso de los Sindicatos británicos. (Efe.)

Observadores norteamericanos en barcos ingleses

WASHINGTON, 23. (S. E. T.)—El Ministerio de Marina confirma la presencia de oficiales de la Marina norteamericana en calidad de observadores a bordo de los buques de guerra ingleses. No se facilitan, sin embargo, detalles sobre el número y la misión de estos oficiales observadores. (Efe.)

RUMANIA SE ADHIERE AL PACTO TRIPARTITO

BERLIN, 23.—En la nueva Cancillería se ha celebrado hoy el acto de la adhesión de Rumania al Pacto tripartito, cuyo protocolo ha sido firmado por el general Antonescu. Von Ribbentrop, Butti y Kurusu firmaron por Alemania, Italia y Japón, respectivamente. (Efe.)

Declaración de Antonescu

BERLIN, 23.—Después de la firma solemne del protocolo de adhesión de Rumania al Pacto tripartito, el general Antonescu, Conductor del Estado rumano, ha hecho la siguiente declaración:

"Me doy exacta cuenta de que hemos realizado hoy un acto de Estado, cuya importancia histórica alcanza, no sólo a la vida y evolución del pueblo rumano, sino también a la Europa salida de los sacrificios realizados en la guerra actual. No se trata, pues, de una formalidad diplomática semejante a las efectuadas con tanta frecuencia en el curso de las dos últimas décadas, sino de un acto fundamental de reorientación del Estado rumano y de una contribución sincera y efectiva que el pueblo rumano realiza en pro de la reconstrucción de Europa y el Mundo, así como en defensa de la civilización actual, cuya existencia será asegurada por la victoria de los Estados unidos por el Pacto tripartito.

Los esfuerzos realizados durante los dos últimos decenios para asegurar una paz permanente resultaron infructuosos porque se basaron en la vana retórica de conferencias y en ideologías sometidas a los intereses nefastos de fuerzas disolventes, y no tuvieron en cuenta los hechos políticos y geográficos, que no pueden ser dominados sin provocar graves consecuencias. La organización del Mundo liberado del yugo de estas fuerzas es una necesidad. Esta organización no puede fundarse más que en unas bases ideológicas, políticas, étnicas, económicas y geográficas que aseguren la evolución pacífica y la vida en común de los pueblos en sus espacios vitales y respondan a sus intereses, haciendo posible la creación de grandes espacios que permitan una vida común en armonía. Esta reorganización de Europa y el Mundo ha de destruir todas las ficciones y aniquilar todas las fuerzas ocultas, en las que se basaron las construcciones de ayer y que desencadenaron la guerra actual. El Pacto tripartito constituye el instrumento eficaz de esta reorganización.

La Alemania nacionalsocialista, la Italia fascista y el Japón imperial —bloque compacto e indestructible constituido por 250 millones de hombres—, se han dado la mano y se han puesto de acuerdo para llevar a término un orden mundial mejor y más justo.

Animada por el deseo de construir sus formas propias de vida, Rumania está perfectamente convencida de que su adhesión a la gran obra de reconstrucción mundial se deriva únicamente de su propia voluntad de renovación, que liga orgánica e indisolublemente al Movimiento Legionario con el Nacionalsocialismo y el Fascismo. Por sus luchas victoriosas, los sacrificios hechos y la revolución interior, el régimen Nacionallegionario simboliza la adhesión efectiva del pueblo rumano al nuevo orden europeo realizado por el Pacto tripartito. De esta manera nuestra adhesión a este Pacto, efectuada hoy con carácter formal y ostensible, es una consecuencia natural y lógica de esta adhesión interior observada desde hace largo tiempo. El Reino de Rumania se adhiere, pues, solemne y formalmente, sincera y resueltamente, al Pacto tripartito firmado el 27 de septiembre de 1940 en Berlín, y pone en acción la totalidad de sus fuerzas para la realización de los fines formulados en este Pacto." (Efe.)

Firma del protocolo

BERLIN, 23.—El Protocolo de adhesión de Rumania al Pacto tripartito de 27 de septiembre ha sido firmado, de una parte, por Von Ribbentrop, ministro de Negocios Extranjeros del Reich; por el ministro Buti, jefe del Departamento político del Ministerio de Negocios Extranjeros de Italia, y por Murusu, embajador del Japón en Berlín, y de otra parte, por el general Antonescu, Conductor del Estado rumano.

Dicho Protocolo dice así:

"Los Gobiernos de Alemania, de Italia y del Japón, por una parte, y el Gobierno rumano, por otra, se comprometen, por intermedio de sus plenipotenciarios abajo firmantes, a lo que sigue:

Artículo 1.° Rumania se adhiere al Pacto de las tres potencias firmado en 27 de septiembre de 1940 entre Alemania, Italia y Japón.

Art. 2.° En tanto que las Comisiones comunes previstas en el artículo 4.° del Pacto tripartito hayan de ocuparse de cuestiones que afectan a los intereses de Rumania, los representantes de este país participarán en el Consejo.

Art. 3.° El texto del Pacto tripartito se une a este Protocolo como anejo. El presente documento está redactado en lengua alemana, italiana, japonesa y rumana, y cada uno de estos textos es válido. Entra en vigor el día de la firma." (Efe.)

Habla Ribbentrop

BERLIN, 23.—Después de la declaración del general Antonescu, el ministro alemán Von Ribbentrop, en nombre de los Gobiernos del Pacto tripartito, dió a conocer la alegría de aquéllos ante la adhesión de las nuevas potencias. (Efe.)

* * *

Rumania ha encontrado definitivamente su camino. Entre dolores y calamidades —no buscados ni provocados por la juventud que hoy gobierna—surge el espíritu fuerte de un pueblo, movido por el imperativo insoborrable de sus raíces históricas. El general Antonescu, que abandonó la celda de una prisión para dirigir al pueblo rumano, ha consagrado en Berlín, de modo solemne, la reincorporación de Rumania a la lucha que los pueblos jóvenes mantienen contra sistemas hoy en trance de liquidación.

Rumania sabe mejor que otras naciones de presiones diplomáticas y atenazamientos económicos de estilo gibraltareño. Todo ha quedado roto, y un pueblo rejuvenecido ocupa el puesto que, por su situación geográfica y por sus metas políticas le corresponde en la reorganización de Europa. El pueblo rumano tiene derecho a dolerse de que la Guardia de Hierro haya llegado un poquito tarde para enderezar los errores de los años de seudofascismo falsificado.

Han sido reforzados los servicios de la guarnición de Gibraltar

Inusitado movimiento de buques de guerra en el puerto

LA LINEA DE LA CONCEPCION, 23.—En las últimas horas se notó en el puerto de Gibraltar inusitado movimiento de buques de guerra que entraban y salían con dirección al Mediterráneo. Eran un portaaviones, dos acorazados, tres cruceros, cuatro destroyers, seis destructores, dos submarinos y dos buques auxiliares.

También se encuentra amarrado al muelle del arsenal un acorazado con cuatro cañones de largo alcance a popa y otros cuatro a proa, varios antiaéreos y otros cañones en ambos costados. El acorazado es de nacionalidad francesa, de los que se entregaron a las autoridades británicas.

La guarnición de la plaza ha reforzado todos los servicios, manteniéndose los soldados provistos de armamento y con las caretas contra gases asfixiantes.

Se afirma que han llegado a Gibraltar fuerzas de Artillería, que serán alojadas en alguno de los edificios que quedaron vacíos con motivo de la evacuación. En la próxima semana saldrán de la plaza todos los varones mayores de cuarenta y cinco años. (Mencheta.)

Solemne constitución del Sindicato Nacional de la Hostelería y Similares

Presidieron el acto el subsecretario de Gobernación y el Delegado Nacional de Sindicatos

En el teatro María Guerrero se ha celebrado esta mañana la constitución oficial del Sindicato Nacional de la Hostelería y Similares. En el escenario daba guardia de honor una escuadra de las Unidades de Trabajo, y al fondo se había colocado una gran bandera de la Falange.

Presidió el acto el subsecretario de Gobernación, señor Lorente, acompañado del Delegado Nacional de Sindicatos, camarada Gerardo Salvador Merino; inspector nacional, camarada Bernal; director general de Turismo, camarada Sánchez Arjona, y Bouthelier, secretario de Organización y delegado provincial, respectivamente.

La sala estaba totalmente ocupada por productores del ramo y jerarquías de la Delegación Nacional de Sindicatos.

Discurso del camarada Sánchez Arjona.

En primer lugar hizo uso de la palabra el camarada Sánchez Arjona, quien comienza destacando la importancia de la constitución del Sindicato, que coincide con el final del Primer Consejo de la Falange y días antes de la promulgación de la ley Sindical. Este Sindicato, que, como los hasta ahora constituídos, es un paso más en la organización sindical del nuevo Estado, tiene dos facetas muy interesantes: la importancia propia del Sindicato y la cohesión de los elementos personales de la producción en la red local sindical. Este Sindicato tiene amplias finalidades y advierte que estas finalidades tienen que cumplirse, por lo que exhorta al trabajo a todos los productores de la industria. Recuerda que la industria hostelera llevaba años atrás una vida anárquica. "Ahora, con el Sindicato Nacional —dice—, brindáis al Estado el apoyo de una organización jerarquizada." La importancia del Sindicato Nacional de la Hostelería se concreta con sólo decir que constituye el exponente de la capacidad expansiva de la potencia y organización sindical de España. Termina poniendo de relieve la responsabilidad de los mandos del Sindicato, y les ruega trabajen por la grandeza económica de España.

Palabras del Delegado Nacional.

Seguidamente hace uso de la palabra el Delegado Nacional de Sindicatos, camarada Gerardo Salvador Merino. Empieza recordando que ya son once los Sindicatos Nacionales constituídos, y, por tanto, ha de exponer de nuevo afirmaciones ya reiteradas en actos anteriores. Este Sindicato—dice—es el que más empeño han tenido en ver constituído los productores que lo integran. En la misma semana en que se constituyó la Delegación Nacional de Sindicatos vinieron a nosotros productores de la industria para expresarnos su deseo de que se llegara cuanto antes a la constitución y funcionamiento del Sindicato de la Hostelería. La demora en el cumplimiento de estos deseos ha sido debida únicamente a que nos interesaba, como en ningún otro Sindicato, eliminar todo peligro de fracaso. "Sois—dice—la ventana del Mundo por donde el Extranjero ve la organización sindical de España. Esto nos obligó a meditar sobre el momento de la constitución del Sindicato".

Exhorta a todos los productores a que, a partir de hoy, se impongan en la trascendencia del servicio que van a prestar al resurgimiento de España. Vuestros problemas no serán extraños al Poder público, quien, por su parte, tened de ello la seguridad, pondrá especial interés en vuestras cuestiones, por pequeñas que sean. Termina con un "¡Viva Franco!" y "¡Arriba España!"

El discurso de Gerardo Salvador fué interrumpido en varias ocasiones por calurosos aplausos.

Los mandos del Sindicato.

Por último, una vez declarada la constitución del Sindicato por el subsecretario de Gobernación, se dió lectura por el camarada Sánchez Arjona a la lista de mandos del Sindicato, en la que figuran el director general de Turismo, don Camilo Soler Ramona, de subjefe; Juan Sánchez Cortés-Dávila, de secretario, y Joaquín Velasco Fernández Lestao, de vicesecretario; cantándose al final el "Cara al sol".

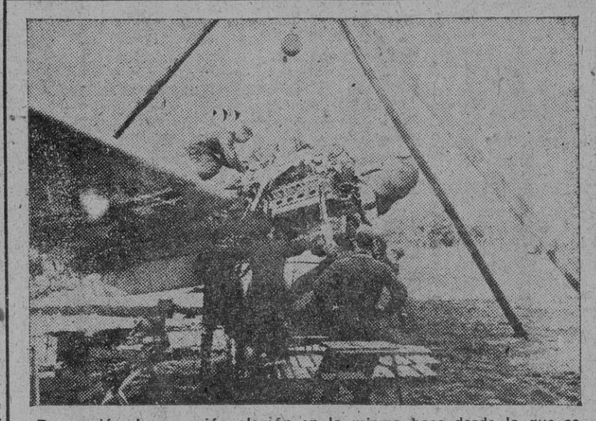

Reparación de un avión alemán en la misma base desde la que se lanza diariamente al ataque contra Inglaterra. (Foto Weltbild.)

Persiste el ataque contra Birmingham y Coventry

BERLIN, 23.—Comunicado del Alto Mando de las fuerzas armadas alemanas:

En la noche del 22 de noviembre, las fuerzas armadas han proseguido sus "raids" de represalia contra Londres y han atacado de nuevo Birmingham, Coventry, así como Bristol y Southampton. Durante el día fueron reanudados los bombardeos sobre Londres, Brighton y otros objetivos de importancia militar. En Inglaterra Central, nuestros aviones de combate atacaron varios aeródromos, incendiando cobertizos y barracones. Sobre la costa Sureste de Inglaterra, y en las inmediaciones de Lincoln, se efectuaron intensos bombardeos contra las instalaciones ferroviarias. En el curso de los ataques efectuados sobre convoyes, dos mercantes han sido gravemente alcanzados por las bombas.

En la noche del 23 de noviembre los aviones británicos realizaron incursiones sobre Francia occidental y el Oeste de Alemania, atacando de nuevo especialmente los barrios de vecinos. Los incendios declarados fueron rápidamente dominados gracias a la intervención del Servicio de Seguridad y Socorro. Siete personas de la población civil resultaron muertas y otras veinte heridas. Un avión enemigo fué derribado por la D. C. A. Falta un avión alemán.

Salvamento de náufragos

LONDRES, 23.—Un destructor canadiense ha salvado a 188 personas que viajaban a bordo de dos mercantes británicos, el "Euryneden" y el "Sulairia", torpedeados en aguas británicas. Treinta y tres de las personas que viajaban en el "Euryneden" resultaron muertas por los torpedos. (Efe.)

* * *

LONDRES, 23.—Comunicado del Almirantazgo: "Durante la noche del 20 de noviembre, una unidad naval, con el concurso de la aviación, bombardeó con éxito Poitila Camp, sobre la costa libia, durante una hora. Fueron provocados tres grandes incendios. El enemigo respondió al fuego, pero no causó daños ni víctimas." (Efe.)

La fotografía muestra los principales objetivos militares de Coventry, destruídos por la aviación alemana. (Foto Cifra.)

Bombardeo de Dover

LONDRES, 23.—Los cañones alemanes de largo alcance han bombardeado esta mañana, durante una hora, la región de Dover. El tiempo ha sido bueno, con sol brillante. Algunos proyectiles salieron de entre la bruma, que en los primeros momentos cubría la costa francesa. No se señalan daños ni víctimas. (Efe.)

ACTIVIDAD AEREA EN AFRICA

Los italianos bombardean Rosei

ROMA, 23.—Comunicado del Alto Mando de las fuerzas armadas italianas número 169:

"En el frente griego, nuestras tropas efectuaron regularmente los movimientos previstos para alcanzar nuevas posiciones. Nuestra aviación bombardeó numerosos objetivos sobre las posiciones enemigas, especialmente en el sector de Koritza, alcanzando los nudos de comunicaciones, concentraciones de tropas y unidades enemigas. Todos nuestros aviones regresaron a sus bases.

En el Africa del Norte, las incursiones enemigas causaron algunos daños en Bomba. En Bardia y Derna no se registraron daños. Uno de nuestros aviones—señalado en el comunicado número 167 como no regresado—fué hallado, con su piloto, en el interior de nuestras líneas.

En el Africa Oriental, nuestros aviones bombardearon el aeropuerto de Rosei, incendiando sobre el suelo un avión tipo Wellesley y averiando otro. Otras formaciones aéreas atacaron las posiciones enemigas cercanas a Gallabat y provocaron un violento incendio en Port-Sudán. Nuestros aviadores derribaron dos aparatos Gloster de caza que formaban parte de un grupo de caza que efectuaba ataques. Todos nuestros aparatos regresaron.

Los aviones enemigos bombardearon Cassala e incendiaron un hospital militar. El adversario lanzó bombas sobre Bari, alcanzando especialmente a los habitantes y las casas de propiedad privada. Una mujer resultó muerta, y una mujer, dos niños y otras dos personas, heridos. Los pequeños incendios ocasionados fueron dominados rápidamente." (Efe.)

Protestas por el bloqueo *DE LA MARTINICA*

Un Comité norteamericano acusa a otro de sus propósitos bélicos

WASHINGTON, 23.—La Associated Press comunica de Fort de France (Martinica) que el Gobierno francés ha presentado una protesta cerca del Ministerio de Asuntos Exteriores de los Estados Unidos contra el bloqueo financiero de la Martinica. La reclamación pide una aclaración de las relaciones económicas entre los Estados Unidos y la Martinica por parte del Gobierno de Wáshington.

Con esta ocasión se estima en los medios isleños que el bloqueo financiero norteamericano se dirige principalmente contra los plantadores de caña de azúcar de la Martinica. Las casas norteamericanas se niegan, además, a exportar a la isla carne, cueros, harina y productos textiles, de los que se siente ya una penuria intensa en la Martinica.

* * *

WASHINGTON, 23.—Según informan en la Casa Blanca, la Princesa Juliana de Holanda será invitada los días 18 y 19 de diciembre por los esposos Roosevelt.

Autorizadamente se declara que la visita tendrá un carácter estrictamente privado. Como se sabe, la Princesa Juliana reside actualmente en el Canadá. (Efe.)

UNA REUNION de Gobiernos en exilio

CHURCHILL QUIERE CELEBRARLA EN LONDRES

BERLIN, 23. (S. E. T.)—En los círculos competentes de Berlín se acoge con hilaridad e ironía la noticia de que en Londres se van a reunir, por iniciativa del Gabinete Churchill, todos los Gobiernos que residen en el exilio, con el propósito de contrarrestar la actividad diplomática alemana.

"No puede imaginarse nadie un síntoma más característico de la impotencia y la debilidad británica —escribe el "Voelkischer Beobachter", comentando tal proyecto—. No podemos ocultar la envidia que nos produce el hecho de que Inglaterra pueda reunir en torno suyo al ex Negus, al ex Rey Zogú, a Koht, Pierlot, De Gaulle, Benesch, Starhenberg, general Sikorski y otros. Este detritus político de gentes fracasadas en la especulación y la intriga se reunirá para hacer creer al Mundo que Inglaterra aún tiene aliados. Mientras que Europa se orienta por la ley del Eje y recibe, gracias a él, una nueva vida, impulso y vigor, la Inglaterra en ruinas se apoya en Gobiernos fantasmas que vegetan en el lujoso ostracismo londinense." (Efe.)

EL PONTIFICE hablará mañana

Su alocución será retransmitida por radio, en español

Mañana, domingo, Su Santidad el Papa celebrará la misa en la Basílica de San Pedro, en sufragio de las almas de los muertos de toda nacionalidad caídos por consecuencia de la guerra. A las diez y media de la mañana, aproximadamente, pronunciará una alocución, que durará veinte minutos y será retransmitida por radio.

A las once y media, Radio Vaticano transmitirá la alocución en español, alemán, francés e Inglés, en la misma onda que se efectuará la transmisión de la misa, es decir, en 19,84 y 31 metros.

Tuka sale para Berlín

BRATISLAVA, 23.—El presidente del Consejo, Adalberto Tuka, ha salido con dirección a Berlín. (Efe.)

El Ejército griego continúa sus operaciones

ATENAS, 23.—Comunicado oficial número 27 del Alto Mando de las fuerzas griegas, correspondiente al 22 de noviembre.

"Durante la jornada de hoy nuestras tropas han completado la ocupación del macizo montañoso de Morava con la toma del monte Ivan y del pico Kaf (Karit). También fué ocupada la ciudad de Kcritza.

Más al Sur, en el sector del Pindo, nuestras fuerzas ocuparon Leskiviki y avanzaron más allá de Erceka y Borova. En el Epiro fué reconquistada la ciudad de Filiatos y se rechazó al enemigo al otro lado de la frontera.

Nuestra [illegible] bombardeo con gran [illegible], a pesar de la viva reacción de los aparatos enemigos, a las columnas italianas en retirada." (Efe.)

M.C.D. 2022

Música

Orquesta Filarmónica

Bien quisiera esta vez el pobre crítico informar sobre el concierto de ayer a sus lectores; pero, ¡ay!, un equívoco con los billetes le llevó a trabar (nunca mejor usada esta palabra) conocimiento con los cancerberos, que no empleados, de la Orquesta Filarmónica. En vano trató nuestra, hasta hoy creída, persuasiva elocuencia de convencer a aquel buen señor de que nuestras localidades han debido de ser retenidas en cualquier parte, y en nuestro apoyo exhibimos carnets, fotos, nombramientos y hasta certificado de estudios; y más en vano todavía invocamos la amistad y el afecto con que nos honramos del maestro Pérez Casas. Nada, al buen hombre como si le nombrara usted al maestro de Tenterrecio. Lo único que nos concede es: "Bueno, espérese un momentito que termine la primera parte." En este instante la Orquesta ataca el comienzo de la sinfonía.

Pero ¿qué entenderá este bendito por "momentito", "primera parte" y aun por "sinfonía"? Desalentados y mohínos desistimos de concierto. Pero el arte de Pérez Casas pudo más e intentamos convencer a los porteros del teatro. Quién sabe; como ellos no son músicos comprenderán que deseemos oír música, y, en efecto, compadecidos y comprensivos, nos atienden y, como pueden, nos aposentan, pues la sala está de bote en bote.

Y, claro, sucede lo que tenía que suceder. Y es que, llevados de nuestro cansancio, nos parece que los violines colean, gruñen los contrabajos, hace muecas el óboe y flirtea la flauta con el violoncelo, cuando, en estricta justicia, lo que tenemos ante nosotros es una magnífica orquesta, perfectamente disciplinada.

¿Se dan ustedes cuenta de lo que esto quiere decir? Y un maestro que sabe lo que quiere y con plenitud de medios sabe hacerlo llegar a sus profesores, dispuestos a dar toda su gran clase. El resultado es la soberbia interpretación del "Freischütz", que, unido a la simpatía y exquisita amabilidad del secretario de la Orquesta, disipa nuestro enfurruñamiento, y si algo quedara, allí está el gran arte de la eminente suprano María Müller, que convierte definitivamente nuestro malhadado encontronazo con la incomprensión (llamémosla así) de los empleados de la Filarmónica en una tempestad en un vaso de agua.

Joaquín RODRIGO

MARIA MÜLLER

Concierto de la Orquesta de Educación y Descanso de Barcelona

BARCELONA, 23.—Con gran solemnidad celebraron los músicos la fiesta de Santa Cecilia, sobresaliendo como acto más destacado de la jornada el concierto que tuvo lugar en el Palacio de la Música, organizado por la obra Educación y Descanso de la C. N. S. (Mencheta.)

DUNIA
EL FILM QUE VERA USTED MAS DE UNA VEZ

Del día

Cuando un abonado no paga el recibo de la luz, la compañía le corta la corriente y en paz. Jurídicamente la medida es irreprochable. Cuando un cobrador de la compañía eléctrica se presenta con el recibo y no tiene cambio del billete que se le ofrece, puede tomar la determinación que guste, menos la de cortar la luz. Cuando el abonado se molesta en ir a las oficinas de la compañía y forma en una "cola" interminable, no puede el cajero decirle que no le acepta el dinero porque el cobrador no le ha devuelto todavía el recibo. Cuando ya, por fin, el abonado se encuentra en posesión del recibo, debe serle restablecida la corriente con la misma celeridad, celo y entusiasmo con que la cortaron. En suma, nos parece muy justo que la compañía no tolere abusos de los abonados, pero los abonados no deben sentirse desdeñados por la compañía. Las entidades, como los individuos, cuanto más poderosos han de ser más humanos, comprensivos y amables.

MAÑANA sabrá usted lo que es
VELOFON

cine

CAPITOL
Gran éxito
Metro Goldwyn Mayer
JEANETTE MACDONALD
NELSON EDDY
Primavera
con
Thom BARRYMORE
"LA BATALLA"
Esta gran película será reestrenada el próximo lunes en el acogedor cine Metropolitano. Son protagonistas de este film los ases de la cinematografía Charles Boyer y Annabella. Ni que decir tiene lo que con semejantes artistas cabe esperar de la calidad de este film, que la Empresa del cine Metropolitano dará a conocer a su selecto público, ya que el reestreno de las mejores películas de la temporada es la preocupación fundamental de dicha Empresa.

Una interesante escena de la magnífica superproducción "El hijo de la Armada", que el lunes presenta el cine Imperial.

PANTALLAS Y PELICULAS

EN LA PELICULA "GRACIA Y JUSTICIA" SE DAN A CONOCER DOS VALORES NUEVOS

Acaba de terminarse la filmación de la película "Gracia y Justicia" (segunda parte de "Morena clara"), según la obra de Antonio Quintero, editada por la marca Exclusivas Ernesto González.

En "Gracia y Justicia", versión cinematográfica de la popular obra del mismo título, reciben el bautismo del cinema dos nuevos valores de la pantalla, a los que esperan días de triunfo: Mary Santamaría, que encarna maravillosamente el papel de protagonista, y el niño Juan Luis, que, pese a su corta edad, acusa cualidades de actor consumado.

Julián Torremocha ha tomado la dirección de "Gracia y Justicia", un film netamente español, pulcro y con acusado empaque de modernidad y de lujo, en el que Exclusivas Ernesto González no ha escatimado sacrificio alguno de dinero ni de medios.

Entre los diversos intérpretes que intervienen en "Gracia y Justicia" destacan por su actuación Mario Gabarrón, Roberto Font, Fernando Porredón, Isa del Mar, Miguel Pozanco, etc.

"Gracia y Justicia" se presentará próximamente y se espera que constituya uno de los mayores acontecimientos de la temporada.

MONUMENTAL
LUNES, LLOYDS DE LONDRES
Por TYRONE POWER

MADRID CUENTA CON UN NUEVO CINE

Desde hace algunos días cuenta Madrid con una nueva sala de carácter popular, enclavada en el barrio de San Francisco el Grande.

El llamado cine Castilla, que hace algún tiempo fué tan popular en este barrio, ha sido remozado y tiene una instalación confortable, que está siendo objeto de calurosas felicitaciones del público, que sabe apreciar en todo momento el sacrificio que supone para la joven Empresa la transformación imponente que ha llevado al citado local, acompañado de los programas que, por escogidos, deleitan al concurrente.

Un éxito del cine Castilla y un triunfo para la barriada, que se halla entusiasmada por contar con un local de las condiciones que éste reúne.

EL EXITO DEL DIA
¡VIVE COMO QUIERAS!
TERCERA SEMANA EN
San Miguel

¡CADA ESCENA UNA CARCAJADA!
LA PICARA PURITANA
Con Irene Dunne y Gary Grant, a llenos diarios en el
CALLAO

Irene Dunne y Gary Grant en una de sus muchas escenas divertidas con que cuenta el film "La pícara puritana", que con caracteres de acontecimiento ha estrenado el cine Callao.

IMPERIAL
Lunes, estreno de la divertidísima comedia del optimismo y del humor americano, por
PAREES
EL HIJO DE LA ARMADA
Una exclusiva de JULIO ELIAS, distribuida por E. VIÑALS.

Jeanette Mac Donald, que triunfa rotundamente en "Primavera", film que se proyecta con gran éxito en el cine Capitol

Rialto
LUNES ESTRENO
DUNIA
LA NOVIA ETERNA
PREMIO EXTRAORDINARIO DE LA BIENAL DE VENECIA 1940 Y 1º DE CINEMATOGRAFIA DE ALEMANIA
INTERPRETACION MARAVILLOSA DE HILDE KRAHL Y HEINRICH GEORGE
REALIZACION LUMBRE DE G. UCICKY
EN ESTE PROGRAMA SE ESTRENA LA ACTUALIDAD U. F. A. CON LA ENTREVISTA DEL FUHRER Y EL CAUDILLO

BARCELO
DESDE EL LUNES,
el film de intrigas misteriosas y sentimentales
TRAMPAS
En español, por MAURICIO CHEVALIER y MARIE DEA
UFILMS

ROJO-AMAYA, EN MADRID

Se encuentra en Madrid nuestro camarada Felipe Rojo-Amaya, inteligente director y realizador cinematográfico, que trae varias obras en proyecto, de las que ya daremos a conocer en breve a los aficionados al cinema.

CINE CASTILLA
Mancebos, 11 (final Viaducto).
Mañana, domingo, continua de cuatro a una:
MARES DE JAVA
Y
EL SECRETO DE VIVIR
Lunes, martes y miércoles, gran programa doble:
LA CASA DE LA TROYA
Y
EL HOMBRE QUE VOLVIO
Precio único: 1,25

SALAMANCA
Lunes, primer reestreno
CUATRO AMIGOS
Víctor Mac Laglen
Nueva Universal

HOMENAJE AL CINE ALEMAN

Dada la excepcional importancia de la película "Dunia, la novia eterna", que obtuvo el premio extraordinario de la Bienal de Venecia 1940 y el primer premio anual de la Cinematografía alemana, su estreno en la sala del Rialto será un homenaje al cine alemán, al cual asistirán las autoridades alemanas, la colonia del país hermano y relevantes personalidades que han sido galantemente invitadas.

El acto resultará, pues, brillantísimo.

GRACIA Y JUSTICIA
Segunda parte de
MORENA CLARA
Según la obra de Antonio Quintero. Será el éxito cinematográfico del año.

"LUZ A ORIENTE"

Este bello film, de grandes emociones y de intrigas, cuya acción transcurre en la China y en la que hace gala de sus dotes el conocido "as" Pat O'Brien, secundado por Josefina Hutchinson, se proyectará en el cine Europa, cuya Empresa siempre está dispuesta a que el numeroso público que a diario llena su sala esté al corriente de las grandes producciones cinematográficas.

FIGARO
EL LUNES, ESTRENO DE
En nombre de la ley
(Con Christine Grabbe, Fritz Campers y Ellen Bang.)
Un film policíaco lleno de emoción y rebosante en dramáticos efectos.

Uno de los planos más destacados del magnífico film U. F. A. "Dunia", que en estreno riguroso presenta el próximo lunes la elegante sala de Rialto.

INFORMACION NACIONAL

Títulos y libros de texto a los estudiantes que carecen de medios económicos

HACE ENTREGA DE ELLOS EL S. E. U. DE BADAJOZ

BADAJOZ, 23.—En el paraninfo del Instituto se celebró un solemne acto, organizado por el S. E. U., para hacer entrega de títulos y libros de texto a los estudiantes que carecen de medios económicos.

Asistieron todas las autoridades y jerarquías e hicieron uso de la palabra el delegado provincial del S. E. U., el director del Instituto y el jefe provincial del Movimiento.

A continuación se procedió a la entrega de lotes de libros de texto y dos títulos de bachiller y uno de maestro a jóvenes afiliados al S. E. U.

El acto terminó interpretándose los Himnos Nacional y del Movimiento. (Mencheta.)

DISPOSICIONES del «Boletín Oficial del Estado»

LOS PRESTAMOS A LOS LABRADORES NO PODRAN EXCEDER DE 15.000 PESETAS.—CONCESIONES DE CREDITOS

El "Boletín Oficial del Estado" publica hoy:

"Disponiendo la rectificación del concepto presupuestario destinado a reintegrar al Instituto Español de Moneda Extranjera contrapartida de pesetas procedentes de créditos exteriores a liquidar, en el sentido de incluir en su texto las diferencias de cambio para este concepto.

Sobre concesión de dos créditos suplementarios de 1.883.688 pesetas y 7.122.374,72 pesetas para atenciones del personal del Ministerio de Marina, imputables a las secciones quinta y décimoséptima del presupuesto en vigor de Obligaciones de los departamentos ministeriales.

Sobre concesión de cuatro suplementos de crédito, importantes en junto 321.500 pesetas, con aplicación al presupuesto en vigor de la sección décimotercera, "Ministerio de Hacienda", y destinadas a equiparar las dotaciones del Cuerpo de Intervención Civil de Guerra, que en él figuran, a las correspondientes a las de los demás Cuerpos del Ejército, comprendidos en los presupuestos de los departamentos militares.

Sobre concesión de cuatro suplementos de crédito, importantes en junto 18.240.000 pesetas, para atenciones de la sección cuarta de obligaciones generales del Estado, "Clases Pasivas", compensados en su total importe por la anulación de una suma igual en el concepto de "Montepío militar" de la propia sección cuarta.

Sobre concesión de un crédito extraordinario de 1.957.000 pesetas, imputable al presupuesto de la sección décimocuarta, "Gastos de las contribuciones y Rentas públicas", y destinado a cubrir los gastos ocasionados y que ocasionen el funcionamiento del servicio de restricción de carburantes líquidos.

Modificando la expresión del crédito que figura en el presupuesto de gastos del Ministerio de la Gobernación para abono de indemnizaciones por residencia a diversos funcionarios de Sanidad con destino en Canarias, Port-Bou, Irún y Norte de Africa.

Sobre concesión de varios créditos extraordinarios y suplementos de créditos para servicios dependientes del Tribunal de Responsabilidades Políticas, importantes en junto 164.500 pesetas.

Agricultura.—Orden por la que se reorganiza el Consejo Superior Pecuario, órgano central consultivo e inspector de todos los servicios nacionales de Ganadería, Veterinaria e Higiene y Sanidad pecuaria. Lo integrarán un presidente, cinco inspectores y directores de diversos organismos. Comprenderá tres secciones: la de labor social y cuanto se relacione con el personal técnico, colegiación y organizaciones benéficas veterinarias; de fomento pecuario y de higiene y sanidad veterinaria, epizootias y contrastación. Tendrá una Comisión perpanente y celebrará tres sesiones de pleno anuales, una cada cuatro meses.

Orden complementaria para la ejecución de la ley de Préstamos agrícolas. De las zonas españolas a que se refiere la ley de 5 de noviembre actual se comenzará de modo inmediato a conceder préstamos agrícolas por las Cajas de Ahorro en las provincias de Albacete, Badajoz, Ciudad Real, Córdoba, Cuenca, Guadalajara, Jaén, Teruel y Toledo. Los préstamos podrán solicitarse desde la fecha de promulgación de esta orden hasta 31 de diciembre de 1941. Los préstamos que se concedan no podrán exceder en todo caso del 60 por 100 del valor de los bienes de los prestatarios o del 50 por 100 del valor de los productos agrícolas almacenados al precio de tasa oficial en la respectiva provincia, o igualmente al 50 por 100 del valor de caballerías, aperos de labranza, maquinaria agrícolas, etc. En ningún caso podrá exceder la cuantía de los préstamos de 15.000 pesetas por cada labrador. En esta orden se dan normas detalladas para las formalidades a que se ajustará la tramitación y concesión de los préstamos.

ANDALUCIA

Aniversario de la conquista de Sevilla

SEVILLA, 23.—Con motivo del aniversario de la conquista de Sevilla por el Rey San Fernando, una compañía de Infantería con bandera y música acudió a la capilla de Nuestra Señora de los Reyes para rendir honores y dar guardia al cuerpo del Santo Rey, que quedó expuesto a la adoración de los fieles.

Más tarde se organizó una procesión, con asistencia de las autoridades.

En la Capilla Real, ante el notario eclesiástico, se hizo entrega del pendón y espada del Rey, y a continuación salió la procesión. (Mencheta.)

La peregrinación portuguesa al Real Monasterio de Guadalupe llega a Badajoz

BADAJOZ, 23.—Ha llegado a esta capital la peregrinación portuguesa al Real Monasterio de Guadalupe.

Los peregrinos, en número de ochenta, van presididos por el arzobispo de Evora, los gobernadores civil y militar de Elvas y el vicecónsul de España en dicho punto.

En la plaza de Minayo fueron recibidos por el obispo de Badajoz, coronel Puente, en representación del gobernador militar; delegado de Hacienda, cónsules de Portugal y Alemania.

Ante la puerta de Falange fueron recibidos por el jefe provincial de Propaganda, jefe provincial de Milicias y secretario provincial del Movimiento.

Igualmente hicieron alto ante el muro de José Antonio, en la citada plaza de España, donde fueron recibidos por el gobernador civil y jefe provincial del Movimiento, alcalde de la ciudad y jerarquías de F. E. T. y de las J. O. N. S.

Se dieron con entusiasmo vivas a España y a Portugal y fueron entonados los himnos de Falange de ambos países.

Los gobernadores civil y militar de Elvas y el vicecónsul de España en dicho punto depositaron coronas ante el muro de José Antonio.

Finalmente hubo un brillante desfile y luego una recepción oficial en el cuartel de F. E. T. y de las J. O. N. S.

Comunican de Elvas que en el archivo municipal de la ciudad se ha descubierto un documento por el que se viene a saber que en la primera decena del siglo XVI se celebró otra peregrinación hispanolusitana a Guadalupe de igual tipo que la que actualmente se está realizando. (Mencheta.)

TINTE MODERNO
LIMPIEZA TENIDO PLANCHADO
Costanilla de los Angeles, 16 - Fernando VI, 31 - Olid, 6 - Magdalena, 11 - Alcalá, 169 - Lérida, 8 y 10 Glorieta Quevedo, 7

VIDA MADRILEÑA

La Exposición del Libro ALEMAN

Esta tarde la inauguración oficial

A las siete y media de la tarde se inaugura, en el Círculo de Bellas Artes, la Exposición del Libro Alemán. Harán uso de la palabra el consejero de la Embajada, doctor Herberlein, en representación del embajador, ausente de España, y el ministro de Educación Nacional.

En días sucesivos pronunciarán conferencias el marqués de Lozoya, sobre el tema "La influencia alemana en el arte español" (día 25, a las seis y media), y don Michael Fleischer, arquitecto municipal de la ciudad de Dantzig, sobre "La nueva arquitectura alemana" (con proyecciones, día 27, a las siete y media).

La entrada a la Exposición será libre. Horas de visita: desde la inauguración hasta el 4 de diciembre, de once a catorce y de seis a veintiuna, menos el lunes, día 23, en cuya fecha estará la Exposición cerrada por la tarde.

El salón de fiestas de Bellas Artes ha sido decorado con gusto y estilo exquisitos por los arquitectos señores Renner y Navarro, este último uno de los valores jóvenes más destacados de nuestra arquitectura.

* * *

Ayer tarde los directores y buen número de redactores de los diarios madrileños, amablemente invitados por la Embajada alemana, visitaron la Exposición.

El agregado cultural de la Embajada, señor Egtersen, expliró a los invitados el contenido de cada una de las secciones en que aquélla está dividida, y dió algunos datos interesantísimos sobre la producción bibliográfica de la Alemania de hoy.

Los visitantes fueron obsequiados con un "cocktail".

CITACION DEL JUZGADO MILITAR

El Juzgado Militar Permanente número 22, Piamonte, 2, segundo, cita para que comparezca en el término de setenta y dos horas ante este Juzgado Manuel Dempere Gómez, vigilante de Caminos, al objeto de practicar diligencias en el expediente que con el número 55.529 se sigue en dicho Juzgado.

NECROLOGICA

En Madrid ha fallecido la señora doña Elvira Aina Baquedano, viuda de don José Hernández Usobiaga.

La conducción del cadáver se ha efectuado hoy, y las misas en sufragio por su alma se dirán en San Sebastián, en la iglesia parroquial del Buen Pastor, el martes próximo, a las once de la mañana.

A sus hijos, y especialmente a nuestros camaradas Fernando Hernández Aina, y el hermano político de la finada, don Valeriano Hernández Usobiaga, director de "Gol", enviamos la expresión sincera de nuestro pésame por la irreparable pérdida experimentada.

SINDICALISMO NACIONAL

Mañana se inaugura la Casa Sindical de Carabanchel Bajo

Mañana, domingo, se inaugurará la Casa Sindical de Carabanchel Bajo, con la asistencia de las jerarquías provinciales y sindicales.

Dirigirán la palabra a los sindicados el delegado provincial sindical, el secretario provincial sindical y el jefe provincial de Prensa y Propaganda de la C. N. S.

Acto en el cine Pardiñas

Clausura del cursillo de enlaces sindicales del Sindicato de la Construcción

Mañana, domingo, a las doce de la mañana, en el cine Pardiñas, se celebrará el acto de clausura del cursillo de enlaces sindicales de la Construcción.

Dirigirán la palabra a los productores el delegado provincial sindical, el secretario provincial sindical, el jefe provincial de Prensa y Propaganda sindical y el director del Sindicato de la Construcción.

Asistirán jerarquías del Movimiento, la Vieja Guardia y los enlaces y productores de la Construcción.

Delegación provincial

CONCURSO-OPOSICION

El próximo martes 26, a las diez de la mañana, darán comienzo los exámenes del ejercicio segundo de oficiales segundos.

En la tablilla de anuncios de esta Central Nacional Sindicalista se encuentra expuesta la relación de los camaradas que han de examinarse y la fecha en que lo efectuarán.

SINDICATO DE LA CONSTRUCCION

CURSILLO DE ENLACES

El día 18 de septiembre se inauguró el cursillo de enlaces, que mañana se clausurará solemnemente en el teatro Alcalá.

Se han explicado treinta conferencias. Las veinticinco primeras a cargo del jefe de la Sección de Organización, camarada José Gutiérrez, quien desarrolló en breve síntesis Historia Política Contemporánea, Constitución del Estado falangista según los 26 Puntos y el Fuero del Trabajo, Unidad de destino, El Imperio, Organización política y derechos del inviduo en el nuevo Estado, Intervención en la economía, El trabajo, La producción agrícola, Normas de educación, La Religión y el nuevo Estado, El espíritu revolucionario, Bases de la nueva legislación social, Derechos y deberes del productor, La empresa y el Estado, El artesanado, Regulación del trabajo en sus distintas formas, El capital y el crédito, La previsión, La propiedad privada, El Sindicato, Los ex combatientes en el nuevo Estado.

En conferencias complementarias se trató de la organización de F. E. T. y de las J. O. N. S., Personalidad de José Antonio, Sistemas revolucionarios y Las nuevas formas totalitarias del Estado.

Los jefes de enlaces e intervención, camaradas Bonifacio Jiménez e Ignacio Ortiz, explicaron, respectivamente, Normas de actuación del enlace y Bases de trabajo de los distintos oficios.

La concurrencia a estos actos ha sido muy numerosa. Todos los enlaces que han asistido deberán presentarse para recoger el certificado de capacitación antes del día 10 del próximo mes de diciembre.

OBRA SINDICAL DE EDUCACION Y DESCANSO

La visita de mañana a la tumba del Fundador

Mañana el Departamento Provincial de Educación y Descanso realizará su habitual excursión a El Escorial, donde se celebrará un acto de homenaje al glorioso Fundador de la Falange. El acto culminará en la colocación, en nombre de los productores asistentes, de una magnífica corona por el delegado provincial. Terminada la visita a la tumba del Fundador, se realizará la del Monasterio, efectuándose el regreso por la tarde.

Los precios de este viaje serán de 5,50 pesetas en ferrocarril y en coches reservados. Salida de Madrid, a las 7,30 de la mañana, y regreso, a las 21,10.

DUNIA
EL FILM QUE VERA USTED MAS DE UNA VEZ

En la Asociación del Cardenal Albornoz

En el día de hoy la Asociación Cardenal Albornoz ha celebrado la tradicional fiesta de San Clemente, Patrono de la citada entidad.

A las doce de la mañana se celebró una misa rezada en la capilla del Palacio Episcopal, asistiendo a la misa, entre otras personalidades, el Nuncio de Su Santidad, monseñor Cicognani; Obispo de Madrid-Alcalá, doctor Eijo; barón de las Torres, en representación del ministro de Asuntos Exteriores; presidente de la Asociación Cardenal Albornoz; embajador de Italia, señor Lequio; jefe de Relaciones Culturales del Ministerio de Asuntos Exteriores, marqués de Auñón; jefe del Gabinete diplomático del mismo Ministerio, señor Travesedo; director del Instituto Italiano de Cultura, señor De Zuani; director de la Escuela de Estudios Internacionales y catedrático de la Universidad Central, señor Luna; director general de Registros y Notarías y miembro de la Asociación, señor Casso; secretario de la Asociación, señor Benito; director de la Agencia Stéfani en Madrid, señor Gullino, y el conde de Romanones, ex alumno más antiguo del colegio de Bolonia.

Esta tarde, a las seis, se reunió la Asociación en la Secretaría de la misma, con el fin de celebrar la junta reglamentaria de carácter interno.

SERVICIO TELEFONICO CON FILIPINAS

El día 25 del corriente quedará restablecido el servicio telefónico entre nuestra Península y las Islas Filipinas. El horario establecido es de tres a seis de la tarde, hora española, que corresponde en Filipinas a las once de la noche hasta las dos de la madrugada. La tarifa es de 476,40 pesetas los tres primeros minutos. Para las fracciones sucesivas la unidad será el minuto. Los abonados deberán marcar 08 para solicitar la conferencia.

CAFE ZAHARA
Todos los días, grandes conciertos por la mañana, a la hora del aperitivo y por la noche.

MAÑANA sabrá usted lo que es
VELOFON

MUNDO ECONOMICO

Incautación de minas de oro por el Estado

Hace algún tiempo se destinó cierta suma para realizar trabajos de investigación en toda España, con el fin de llegar a un sensible aumento de nuestra producción aurífera.

De diversos puntos de España llegaban noticias a Madrid relacionadas con el hallazgo de yacimientos o de posibles explotaciones. Más o menos reales estos anuncios, el Estado ha procedido, en el curso de estos últimos meses, a realizar diversas labores de investigación, de acuerdo con las posibilidades presupuestarias y de acuerdo con la conveniencia de cada lugar.

El "Boletín Oficial del Estado" del día de hoy publica una orden del Ministerio de Industria y Comercio diciendo que el interés nacional, que en grado excepcional tienen las minas de oro de Rodalquilar, obliga a tomar determinaciones rápidas y contundentes, con objeto de evitar perjuicios graves al Estado español, producidos por la demora en poner en marcha los trabajos de extracción de mineral de las minas y en funcionamiento la planta de preparación mecánica y beneficios de dicha Sociedad. Esta ha comunicado al Ministerio que carece de los recursos económicos suficientes para poder reanudar los trabajos de investigación y de explotación de las minas ni de su planta de beneficios.

Por esto, el Ministerio de Industria y Comercio ha resuelto proceder inmediatamente a la incautación provisional, por parte del Estado, de las minas y plantas de preparación mecánica y beneficio para las instalaciones auxiliares de la Sociedad Minas de Rodalquilar hasta tanto no se haya resuelto el expediente de caducidad.

Reserva a favor del Estado

Por orden del Ministerio de Industria y Comercio, y de conformidad con la propuesta del Instituto Geológico Minero de España, han quedado reservados a favor del Estado los minerales de cromo y níquel de la provincia de Málaga. No se admitirá solicitud de registro minero ni se otorgará concesión alguna referente a estos minerales en dicha provincia.

Aumento de capital

La Sociedad Minero Siderúrgica de Ponferrada, S. A., ha anunciado para el mes de diciembre próximo la celebración de junta general extraordinaria para proceder a un aumento de capital.

DEPORTES

PROGRAMA DEPORTIVO para mañana

ATLETISMO.—Cross de "El Alcázar" por Educación y Descanso. A las once de la mañana, en el Estadio Metropolitano.

—Penthalon del S. E. U., a las once de la mañana, en las pistas de la Ciudad Universitaria.

BALONCESTO.—Partidos del torneo Trofeo "Gol". Ateneo-Rayo B, América-Madrid y Canal-Regimiento número 1. Desde las nueve y media, en el campo de Ferraz.

BOXEO.—Reunión de la Gimnástica. A las seis y cuarenta y cinco de tarde, Melitón Rodríguez contra Ruiz, Fernández "el Negrito" contra Chirivella, Navalón contra Calleja.

FUTBOL.—Campeonato de Liga: Madrid-Athletic de Bilbao. A las tres y cuarenta y cinco en Chamartín.

—Campeonato regional de primera categoría: Ferroviaria-Madrileño, en las Delicias, a las once. H. Prosperidad-Imperio, en las Delicias, a las dos. Lacy-Alcalá, en las Delicias, a las cuatro. S. Vallecano-Castilla, en el Cerro del Pimiento, a las cuatro.

HOCKEY.—Campeonato de Castilla: Ferroviaria contra Athletic, a las nueve y media, en las Delicias. Imperio-Padilla, en la Guindalera, a las diez y media. Madrid-Club del Campo, en la Guindalera, a las doce.

PELOTA.—(Véase cartelera.)

LOS PARTIDOS DE LIGA DE MAÑANA

Primera división: Madrid-Athletic Bilbao, Sevilla - Athletic Aviación, Murcia-Barcelona, Celta-Valencia, Español - Hércules, Oviedo-Zaragoza.

Segunda división: Valladolid-D. Coruña, Osasuna - Irún, Arenas - Sporting, Avilesino-Baracaldo, Real Sociedad-Salamanca, Arsenal Ferrol-Real Santander.

Segundo grupo: Granada-Betis, Castellón-Badalona, Cádiz-Malacitano, Levante-Xerez, Sabadell-Cartagena, Gerona-Córdoba.

El tren especial a Valencia

Anoche comenzó la inscripción para el anunciado viaje a Valencia, organizado por la Redacción Deportiva de PUEBLO y la Delegación Nacional de Viajes de Educación y Descanso, con el fin de presenciar el encuentro internacional España-Hungría. El éxito de esta primera jornada superó cuantas esperanzas teníamos sobre el mismo.

Las oficinas de Educación y Descanso, tanto en la Nacional como en la Provincial, se vieron desde las seis de la tarde concurridísimas por un público numeroso que acudió a inscribirse en este primer tren. Es de esperar que al paso marcado ayer en pocos días se vea cubierto por completo el tren de referencia.

PELETERIA MAYOR, 4, 1.º Teléfono 25834
Transforme sus pieles a hechuras modernas. Ultimos modelos en abrigos de niños. SUBA AL PISO.

MAÑANA sabrá usted lo que es
VELOFON

DUNIA
EL FILM QUE VERA USTED MAS DE UNA VEZ

AUTOBUSES MADRID-JAEN
SERVICIO DIARIO. 34 PESETAS.
Salidas: 7,45.
Llegadas: a las 14.
Administración: Glorieta Luca de Tena, 9. Teléfono 76992.

DE MUCHO INTERES
para los INDUSTRIALES
ACEITEROS
Los grandes talleres
METALURGICOS DE SER, S. A.
DE SEVILLA
OFRECEN a todos los industriales aceiteros su técnica y especialización.
Filtro "SER"
para aceites de oliva, gas-oil, anisados, vinos, licores, jarabes y para uso de laboratorios farmacéuticos.
INSTALACIONES ACEITERAS de todas clases.
BOMBAS HIDRAULICAS de cuatro cuerpos, de pistón y rotativas, para altas presiones.
BOMBAS de vacío.
PLACAS FILTRANTES para trabajar con presión de bomba en los filtros.
ILTIS Y CAPILLERIS.
VALVULAS para regular la presión en los filtros.
TALLERES: Becas, 9. Teléf. 22384
OFICINAS: Méndez Núñez, 18
SEVILLA

Mañana, a las 6,45, en la GIMNASTICA
BOXEO
NAVALON contra CALLEJA
EL NEGRITO contra CHIRIVELLA

DUNIA
EL FILM QUE VERA USTED MAS DE UNA VEZ

OPOSITORES
ACADEMIAS
Para Correos, Magisterio y cualquier oposición: Penales, contestaciones, obtención y presentación documentaciones. Programas gratuitos. GESTORUM-NACIONAL.—Alcalá, 17. Teléfono 15151.

CAMPO DE CHAMARTIN
Domingo, 3,45 tarde
ATHLETIC BILBAO
MADRID F. C.

MAÑANA sabrá usted lo que es
VELOFON

DUNIA
EL FILM QUE VERA USTED MAS DE UNA VEZ

1.000 PLAZAS CARTEROS CON 4.000 PTAS.
"Boletín Oficial" día 6 publica convocatoria. Edad, 18 a 40 años. Exámenes, 2 abril 1941. Preparación a cargo de personal técnico especializado, en turno de tarde y noche, a partir del lunes, día 11. Venta de TEMAS rigurosamente ajustados al programa, en
ACADEMIA MARTINEZ PITA
Esparteros, 3. — La mejor instalada de Madrid.

CARTELERA DE ESPECTACULOS

GACETILLAS

EL JUEVES 28, acontecimiento teatral. "Cancela", en Calderón.

EL REY DE DARDANIA y su corte pintoresca. Véalos en "Las ranas". Teatro María Guerrero.

HOY, BENEFICIO DE MARIA PAZ Molinero con "Mujeres" (150 representación), y estreno de "En el otro cuarto", de Samuel Ros, por María Paz Molinero, Mariano Asquerino, Ismael Merlo, José Montijano y José Bernal. Teatro Alcázar.

LARA

Mañana, domingo, 4, 6,45 y 10,45, y el lunes, últimas representaciones de "Aves y pájaros". El martes, "Campo de Armiño", de Benavente.

RETENGA USTED ESTE NOMBRE: "Cancela". Próximamente en el teatro Calderón.

ULTIMOS DIAS de "La madre guapa" en el teatro Calderón. Mañana, domingo, tres secciones: 4, 6,30 y 10,30.

TEATROS

ALCALA.—(Antes Pardiñas. Teléfono 54608.) Grandiosa compañía comedias musicales. 6,30: Vampiresas 1940.—10,30: ¡Que se diga por la radio! (formidable creación de esta compañía). Todas las butacas, a cinco pesetas.

CALDERON.—(María Fernanda Ladrón de Guevara.) 6,30 y 10,30: La madre guapa (últimos días).

ESPAÑOL.—6,30 y 10,30: La Celestina.

MARAVILLAS.—(Comedias cómicas Manolita Pérez Guerrero.) 6,30 y 10,30: Los pescadores de reuma (nuevo y extraordinario éxito de risa).

MARIA GUERRERO.—(33694.) Teatro Nacional. 6,45 y 10,45: Las ranas.

MARTIN.—6,30: ¡Cuidado con las señoras!—10,30: Caritas de marfil.

REINA VICTORIA.—(Gascó-Granada.) 6,30 tarde y 10,30 noche: Topacio.

CINEMATOGRAFOS

CAPITOL.—(Dirección, Metro Goldwyn Mayer. Teléfono 22229.) Continua 4 a 1, 6,30 y 10,45 (club numerado): Primavera (J. Mac Donald-Nelson Eddy).

RIALTO.—6,30 y 10,30: Un bigote para 3 (gran éxito).

FRONTONES

CHIKI-JAI.—Noche, 10,15: Mari-Ermúa II (campeonato). María del Carmen - Mirenchu I; Nice-Petra, Amparo-Paz; Carmenchu-Elena.

Funciones para mañana

TEATROS

ALCALA.—(Antes Pardiñas. Teléfono 54608.) Grandiosa compañía comedias musicales. 4 tarde (popularísima): Vampiresas 1940.—6,30 (moda) y 10,30 (corriente): ¡Que se diga por la radio! (maravillosa presentación).

ALCAZAR.—(Ultimas funciones de María Paz Molinero.) 4,15, 6,45 y 10,45: Mujeres.

CALDERON.—(María Fernanda Ladrón de Guevara.) 4, 6,30 y 10,30: La madre guapa (últimos días).

CIRCO DE PRICE.—Totalmente reformado. Inauguración, día 29. Función de gala.

COLISEVM.—(Teléfono 20754.) 6,30, 10,30: La calle 43 (espectáculo internacional; el mayor suceso teatral fastuoso).

COMEDIA.—6,30 y 10,30: Lo increíble.

COMICO.—(Loreto-Chicote.) 4: La atropellaplatos.—6,30 y 10,30: Los pellizcos.

ESPAÑOL.—4, 6,30 y 10,30: La Celestina.

FONTALBA.—(Compañía de comedias cómicas Rafael Somoza.) 6,45 y 10,45: Un caradura (de Adolfo Torrado).

INFANTA ISABEL.—4,15 (gala infantil): La muñeca prodigiosa (sexta representación).—6,45 y 10,45: ¡Mosquita en Palacio...! ¡¡Lo más divertido de Madrid!! (90 llenos).

LARA.—(11631.) Irene López Heredia-Asquerino. 4, 6,45 y 10,45: