# PUEBLO

*Diario del trabajo nacional*

Concebimos a España, en lo económico, como un gigantesco sindicato de productores. Organizaremos corporativamente a la sociedad española, mediante un sistema de sindicatos verticales, por ramas de la producción, al servicio de la integridad económica nacional.

Año I.—Núm. 100 ◆◆ *Madrid, jueves 10 de octubre de 1940* ◆◆◆ Redacción y Administración, Narváez, 72. Teléfono 62600. ◆◆ Precio, 15 céntimos.


# *El mariscal De Bono ha llegado a Madrid*

## *FUE RECIBIDO EN EL AEROPUERTO POR EL PRESIDENTE DE LA JUNTA POLITICA*

El enviado extraordinario de S. M. el Rey de Italia y Albania y Emperador de Etiopía, mariscal De Bono, pasa revista a las formaciones militares y de F. E. T. y de las J. O. N. S. que le han tributado honores a su llegada. (Foto Verdugo.)

Hoy llegó a Madrid el mariscal de Italia general De Bono, cuadrunviro de la Revolución fascista, que preside la Embajada extraordinaria de S. M. el Rey-Emperador, que viene a España para hacer entrega a nuestro Caudillo, Generalísimo Franco, del Gran Collar de la Orden de la Annunziata.

La llegada a Madrid estaba anunciada alrededor de la una y media, en avión directo desde Roma, y desde una hora antes comenzaron a llegar al aeropuerto de Barajas autoridades y jerarquías.

### *En el aeropuerto de Barajas*

El aeropuerto de Barajas había sido engalanado con mástiles a ambos lados del edificio de la estación, de los que pendían banderas de Italia y España.

Se hallaba formada una compañía de Aviación con armamento, mandada por el teniente coronel Laviña, con banda y música, y al frente de la cual se encontraba el guión de las fuerzas aéreas militares del aeródromo. Formaban también fuerzas de la segunda línea de F. E. T. y de las J. O. N. S. de todos los distritos de Madrid, completando una bandera. Al frente de la misma se hallaba el guión de la Legión "José Antonio" y las banderas Nacional y del Movimiento.

Se encontraba asimismo formada una representación de los Fascios, compuesta por Balillas, Vanguardistas, Picoli italiano y Fascio de Madrid, al frente de la cual se hallaba el comendador Marquiandi, secretario general del Fascio de Madrid.

### *Personalidades que acudieron a recibir al mariscal*

Entre las numerosas personalidades que acudieron a recibir al embajador extraordinario se encontraban los ministros del Aire, general Vigón; Asuntos Exteriores, coronel Beigbeder; Industria y Comercio, teniente coronel Alarcón de la Lastra; Educación Nacional, señor Ibáñez Martín; ministro vicesecretario del Partido, camarada Gamero del Castillo; jefe de la Casa Militar de Su Excelencia el Jefe del Estado, general Moscardó; subsecretarios: de Prensa y Propaganda, camarada José María Alfaro; Trabajo, camarada Valdés; Educación Nacional, Rubio; directores generales: de Enseñanza Profesional y Técnica, camarada Tovar; de Seguridad, camarada Finat; de Arquitectura, camarada Muguruza; de Beneficencia y delegado nacional de Auxilio Social, camarada Martínez Tena; de Primera Enseñanza, don Romualdo de Toledo; presidente del Tribunal Supremo, don Clemente de Diego; fiscal del mismo Tribunal, don Blas Pérez; alcalde de Madrid, señor Alcocer; jefe de la Casa Civil de S. E., señor Muñoz Aguilar; gobernador militar de Madrid, general Sáez de Buruaga; general inspector de la Policía Armada, general Sagardía; coroneles de Aviación, Armijo, jefe del aeródromo, y Galarza; coronel García de Diego, jefe del primer tercio de la Guardia Civil.

Delegada nacional de la Sección Femenina de F. E. T. y de las J. O. N. S., camarada Pilar Primo de Rivera, y los camaradas consejeros nacionales Miguel Primo de Rivera, jefe provincial del Movimiento; Sancho Dávila, delegado nacional de O. J.; Gerardo Salvador Merino, delegado nacional de Sindicatos; Girón, delegado nacional de Ex combatientes; Guitarte, delegado nacional del S. E. U.; Halcón, Pemartín, Torres López, conde de Montarco; Laín Entralgo, Carceller, jefe provincial del Movimiento en Barcelona; Luna, jefe provincial del Movimiento en Cáceres; Fanjul, Mazón.

Embajador de Italia, excelentísimo señor don Francisco Lequio, y los secretarios de la Embajada, conde Zoppi, comendador Venturini y señor Marchoni; agregados de la misma Embajada, coronel Bona, de la Armada; coronel Arpignani, del Aire, y coronel Ricardi, del Ejército.

El mariscal De Bono en el momento de descender del avión en que ha llegado esta tarde a Madrid. (Foto Verdugo.)

Embajador de Alemania, Von Sthörer; secretario de la Embajada y agregados naval, del Aire y Ejército de la misma.

Secretaria nacional de Auxilio Social, camarada Carmen de Icaza; directores de la Agencia Efe y de los periódicos del Partido en Madrid, camaradas Jesús Ercilla, director de PUEBLO, y Javier Echarri, director de "Arriba".

### *Llega el presidente de la Junta Política y ministro de la Gobernación*

A la una menos cinco de la tarde llegó al aeropuerto el presidente de la Junta Política y ministro de la Gobernación, don Ramón Serrano Suñer, que ostentaba la representación del Caudillo.

Las fuerzas formadas le rindieron honores. El presidente de la Junta Política pasó revista a estas fuerzas.

### *A las tres menos cuarto aparece el bimotor italiano en el horizonte*

A las tres menos cuarto de la tarde apareció en el horizonte el bimotor de Ala Littoria "I-LIAN" en que hacía el viaje el ilustre embajador. Dos minutos más tarde tomaba tierra, deteniéndose ante los ministros. El primero en aparecer en la puerta de la carlinga es el ilustre mariscal De Bono. Las bandas de cornetas y tambores le saludan con el Himno Nacional. Inmediatamente se acercó a él el presidente de la Junta Política, que le saludó brazo en alto, y a continuación le estrechó la mano. De Bono saluda después al embajador de Italia en Madrid y a los ministros del Gobierno español, que le son presentados por el ministro de la Gobernación. Acto seguido saludó al embajador de Alemania y demás autoridades.

Con el mariscal descendieron del bimotor el director general de la Administración del Estado, gran oficial Batturini; conde Giriodi Panissera di Monasterio, maestro de ceremonias de la Corte; ayudante de campo de la Casa Militar de Su Majestad el Rey-Emperador, coronel Cordero di Montezemolo; coronel de Estado Mayor Evaristo Nulli, del Ministerio de Negocios Extranjeros, y duque de la Tour, del Protocolo del Ministerio de Negocios Extranjeros.

El mariscal De Bono, acompañado de los ministros de la Gobernación y del Aire, pasó revista seguidamente a las fuerzas que le rendían honores, así como a la representación del Partido Fascista en Madrid. Terminada la revista, el mariscal De Bono, acompañado de los ministros, embajadores y jerarquías, subió a la terraza de la estación del aeropuerto, desde la cual presenció el desfile de las fuerzas. Este se hizo en primer lugar por las de Aviación Militar, y a continuación desfiló la Falange de segunda línea de Madrid.

### *De Bono y Serrano Suñer, en coche descubierto, se trasladan a la capital*

Terminado el desfile, el mariscal De Bono, acompañado del ministro de la Gobernación, señor Serrano Suñer, montaron en un coche descubierto, partiendo inmediatamente para Madrid, seguido de todos los coches oficiales ocupados por las autoridades que habían acudido al aeropuerto. Delante del automóvil del ilustre huésped marchaban, abriendo paso, dos secciones de motoristas.

La entrada en Madrid la hizo la comitiva por Chamartín y avenida del Generalísimo, continuando después por la avenida de Calvo Sotelo, plaza de la Cibeles, paseo del Prado y obelisco del 2 de Mayo, hasta el Hotel Ritz.

Desde la entrada en Madrid se hallaba cubierta toda la carrera que había de seguir la comitiva por fuerzas de segunda línea de F. E. T. y de las J. O. N. S. de Madrid.

Llegados al Hotel Ritz, el ministro de la Gobernación acompañó hasta sus habitaciones al mariscal De Bono. Pocos minutos después el ministro de la Gobernación abandonó el hotel.

### *El pueblo madrileño aclamó al embajador extraordinario del Rey-Emperador*

Tanto a la llegada al aeropuerto como en el trayecto hasta el Hotel Ritz, el pueblo aclamó repetidamente al mariscal De Bono, poniendo de relieve su entusiasmo y su cariño por el pueblo italiano.

*Cuando esta mañana veíamos la recia figura del mariscal de Italia pisar la tierra española de Barajas y revistar a las tropas aviadoras y a los falangistas que le rindieron honores, en ademán contenido y gesto de señor, se nos hacía patente de qué modo son fundados y mantenidos los Imperios. Vivo símbolo imperial es el cuadrunviro Emilio De Bono. La curva de su vida coincide con la línea de ascensión de su Patria; su historia militar es la historia moderna de las armas italianas, con sus triunfos, sus heroísmos, sus Caídos. Y para que nada falte a la figura de este otro gran general africano, su camisa negra de fundador revolucionario ha conocido los rigores del sol del desierto en empresas gigantescas de fundación, se ha empapado del mismo sudor que sus camaradas revolucionarios del trabajo y ha vertido su sangre por la causa de su pueblo, proletario, fecundo y desheredado.*

*He aquí un soldado, hijo del pueblo, que al pueblo sirvió en la paz y en la guerra, en la política y en el cuartel, en la tierra madre y en las colonias, y cuya vida es un permanente ejemplo de servicio.*

*Trae a nuestro Caudillo la más preciada insignia italiana, pero también se muestra ante nosotros con el aire digno y noble del vencedor, conocedor de las amarguras y dolores de un pueblo que—como el nuestro—lucha por liberarse de la esclavitud económica y política en que le sumió la democracia, por los duros senderos de la disciplina, el heroísmo y el sacrificio.*

*Esta lección viviente, de espíritu guerrero y sentido político, que manifiesta hoy entre nosotros el noble mariscal, engarza más firmemente los destinos de dos pueblos que —exhaustos de descarrío—coinciden hoy en la ruta nacional y revolucionaria que libertará los mares y cielos que bañan sus tierras.*

El mariscal De Bono y el ministro de la Gobernación presenciando el desfile de las fuerzas que han formado esta tarde en el aeropuerto de Barajas. (Foto Verdugo.)

# ¿ACTIVIDADES GUERRERAS EN OTROS LUGARES DEL MUNDO?

## *La situación entre Alemania y Francia puede cambiar*

## EL EJE ACTUARA DECISIVAMENTE

BERLIN, 10. (S. E. T.)—En los círculos políticos berlineses domina la impresión de que se aproxima la fecha en que aumente la actividad militar o política de las potencias del Eje, consecuencia lógica de las últimas conversaciones entre el Führer y el Duce.

Se hace observar que el ministro de Asuntos Exteriores del Reich se encuentra ya en Berlín.

Los enemigos de las potencias del Eje ignoran por completo la dirección que tomará esta nueva actividad. Se opina que la inseguridad del enemigo se refleja en la modestia de los ingleses después de trece meses de derrotas continuas.

En realidad, a excepción de algunos hombres, en Alemania nadie sabe si el proyecto de invasión ha sido o no abandonado, o bien si en otros lugares del Mundo se desarrollarán acontecimientos de gran envergadura.

En los departamentos oficiales se ha declarado que no se tiene noticia sobre inminentes visitas de estadistas extranjeros.

Respecto a las relaciones de Francia con los países beligerantes, de parte oficial alemana se ha manifestado ignorarse todo lo con ello relacionado, por lo que puede deducirse que pueden suceder determinados acontecimientos que cambien la actual situación entre Alemania y Francia.

Si las relaciones entre Francia e Inglaterra cambian o no, es un asunto que interesa en primer lugar a dichas naciones. Las declaraciones hechas por el mariscal Pétain en la noche del miércoles no ofrecen el menor punto de apoyo para suponer que ha variado la tensión que existe entre ambos países ni en un sentido ni en otro. (Efe.)

# EL DUCE, EN PADUA

### *Presidirá el final de la "Marcha de la Juventud"*

PADUA, 10.—El Duce ha llegado esta mañana para pasar revista a los 20.000 jóvenes fascistas uniformados con equipo de guerra que han participado en la "Marcha de la Juventud" desde Liguria al Veneto. En la revista participarán también representaciones de las Organizaciones Juveniles de Alemania, España, Bulgaria, Hungría y Rumania. (Efe.)

* * *

PADUA, 10.—En presencia de Mussolini, se ha celebrado hoy en esta ciudad una emocionante manifestación de las formaciones de los voluntarios de guerra de la Juventud Italiana del Littorio. Asistieron también representaciones de las Juventudes Hitlerianas, con 270 miembros, y de las OO. JJ. españolas de F. E. T. y de las J. O. N. S. Presidieron el acto, desde la tribuna de honor, los miembros del Gobierno italiano en pleno, los representantes diplomáticos extranjeros, Delegaciones de todas las armas del Ejército, agregados militares y gobernadores provinciales italianos. El Duce, ovacionado entusiásticamente por la multitud, pasó revista en coche abierto a las columnas de jóvenes voluntarios. El punto culminante de la brillante jornada fué el del desfile de los voluntarios y las representaciones extranjeras ante el Duce y las autoridades, en la plaza de Garibaldi. (Efe.)

# *UN DISCURSO DE HORIA SIMA*

BUCURESTI, 10.—El vicepresidente del Consejo, Horia Sima, ha pronunciado un discurso en Brasov sobre las relaciones entre Hungría y Rumania. Sima enumeró cierto número de casos en los que los rumanos oriundos de la Transilvania cedida a Hungría han sido víctimas de malos tratos. Subrayó después que Rumania cumplía estrictamente las obligaciones que había aceptado en el arbitraje de Viena. El trato que reciben los húngaros—siguió diciendo Horia Sima—que viven en Rumania no ha cambiado en nada y está inspirado en principios de justicia. Sima terminó su discurso diciendo que tenía la opinión de que 1.400.000 rumanos que habitan en Transilvania tienen también derecho a llevar una vida propia de seres humanos.

# "LA CRISIS MAS GRAVE EN LA HISTORIA DE LAS RELACIONES YANQUIJAPONESAS"

## AFIRMA LA PRENSA DE TOKIO

TOKIO, 10. (S. E. T.)—La opinión pública japonesa sigue con creciente interés el desarrollo de la tirantez entre los Gobiernos nipón y norteamericano. Aun sin ocultar la gravedad de la situación, y no obstante el juicio de algunos periódicos, como el "Nichi Nichi", que dice que las relaciones entre ambos países atraviesan la crisis más grave de su historia, en general los diarios se producen con gran serenidad.

"Kokumin Shimbun" escribe: "La evacuación de los ingleses del territorio chino y la inminente marcha de los súbditos norteamericanos son hechos que interpretamos en el Japón como un satisfactorio síntoma de la inicial retirada paulatina del imperialismo anglo-americano de estas latitudes.

Parece que Inglaterra y los Estados Unidos continúan considerando la amenaza y el "bluff" como los obstáculos más eficaces que tienen que oponer al establecimiento de un nuevo orden en Asia Oriental."

"Yomiuri Shimbun" comenta, una vez más, las consecuencias del Pacto tripartito, y estima que todo parece indicar que Inglaterra ha conseguido contagiar su pánico a los Estados Unidos. Sin embargo, ninguno de ambos países es capaz de adoptar contramedidas eficaces. Se limitan a gestos amenazantes y a exagerar la importancia de la reapertura del Estrecho de Malaca. Estamos preparados para rechazar cualquier ataque. Expresamos nuestro pésame a las democracias. (Efe.)

### Buque japonés en libertad

TOKIO, 10. (S. E. T.)—Las autoridades inglesas de las islas Bermudas han permitido continuar su viaje al vapor japonés "Hakozaki Maru", de 14.000 toneladas, que estuvo controlado desde el 7 de octubre. Ha proseguido su navegación hacia el puerto de Nueva York.

### Morgenthau pide el bloqueo del Japón

WASHINGTON, 10. (S. E. T.)—Circulan rumores en sentido de que el ministro de Finanzas de los Estados Unidos, Morgenthau, pone en juego toda su influencia con el fin de que se decrete contra el Japón un bloqueo absoluto de las exportaciones norteamericanas. Morgenthau cuenta con el apoyo de casi todos los miembros del Gabinete Roosevelt, e incluso el Presidente.

Sin embargo, el Ministerio de Asuntos Exteriores se opone decididamente a conducirse frente al Japón con medidas extremas. (Efe.)

# Cuarenta barrios londinenses fueron bombardeados anoche

## *Un submarino hunde dos barcos ingleses*

BERLIN, 10.—Comunicado del Alto Mando de las fuerzas armadas alemanas:

"Desde las primeras horas de la mañana hasta las primeras horas de la noche, los ataques de represalia efectuados sobre la capital británica han proseguido por oleadas ininterrumpidas de aviones de combate ligeros y pesados. Apenas terminados estos ataques, se iniciaron los bombardeos nocturnos por aviones pesados de combate, terminados en las primeras horas del 10 de octubre. Los muelles situados en la desembocadura del Támesis han sufrido daños extraordinariamente importantes. Las explosiones causaron igualmente daños de mucha gravedad en las instalaciones ferroviarias del centro de la ciudad. En el curso de la noche se observaron numerosos incendios. En Inglaterra del Sur los aviones de combate, volando aisladamente, han atacado con bombas pesadas y extrapesadas las instalaciones de los puertos y caminos de hierro, así como las fábricas de armamento.

En Inglaterra Meridional y Central fueron bombardeados varios aeródromos. En St. Eval, Penrhose y St Merryn fueron destruídos cobertizos y barracones y aviones alineados en el suelo. En el puerto de Cardiff las bombas ocasionaron violentas explosiones, seguidas de un gran incendio. En el mar, un navío mercante enemigo de unas 4.000 toneladas fué alcanzado en pleno centro por varias bombas. Detuvo su marcha, incendiándose y quedando fuertemente escorado. Un submarino ha hundido dos buques mercantes enemigos que desplazaban un total de 7.000 toneladas. Los daños materiales causados en Alemania Occidental y regiones ocupadas por las bombas arrojadas de noche fueron rápidamente reparados.

Algunas casas fueron destruídas y una granja quedó reducida a cenizas. El enemigo perdió en el día de ayer diez aviones, de los cuales uno fué derribado por la D. C. A. Faltan cuatro aviones alemanes." (Efe.)

### Intenso bombardeo

NUEVA YORK, 10.—Anoche han sido bombardeados cuarenta barrios diferentes de Londres. Fueron alcanzados numerosos edificios y se ocasionaron muchos muertos y gran número de heridos. Al alba, después de una corta tregua, Londres ha sido atacado una vez más por los aviones alemanes. (Efe.)

DUDA RESUELTA, por Bellón

—¡Tienes razón, muchacho! Si ponen esto de los bombardeos es sesión continua...

# Ligeras acciones en Africa

## *Fuerzas inglesas dispersadas en Kenia*

CUARTEL GENERAL DE LAS FUERZAS ARMADAS ITALIANAS. Comunicado número 125. Día 10 de octubre de 1940:

"En el Africa Septentrional, la aviación enemiga arrojó bombas sobre Tobruk, causando tres muertos y seis heridos. Los daños materiales son ligeros. La defensa antiaérea de la Marina Real derribó un aparato enemigo.

En el Africa Oriental, nuestros destacamentos sorprendieron y pusieron en fuga a fuerzas enemigas en War Deglo (Kenia).

Una de nuestras formaciones aéreas efectuó una incursión cerca de Colabati, al sureste de Wajir, bombardeando campamentos enemigos. Otra formación bombardeó las instalaciones, embarcaciones y almacenes del puerto de Aden.

El enemigo arrojó bombas sobre Cheren, Buna, Decamere, Gura, Mai y Edaga, sin producir ni víctimas ni daños, y sobre Assab, donde hubo dos muertos y algunos heridos entre nacionales e indígenas." (Efe.)

### El último ataque sobre Malta

ROMA, 10. (S. E. T.)—El corresponsal de guerra de la Agencia Stéfani relata el último ataque en gran escala contra los objetivos de la isla de Malta. Las formaciones aéreas italianas bombardearon los depósitos de combustible de Calafranca y numerosas fábricas de material de guerra. Se provocaron grandes incendios que aún, por la mañana, no habían podido ser extinguidos. En los talleres de Marsa Sciocco se destruyeron todas las instalaciones, naves de montaje y máquinas. (Efe.)

# WEYGAND, EN ARGEL

VICHY, 10. (S. E. T.)—El gobernador general del Africa francesa, general Weygand, ha llegado a Argel. Fué recibido por el almirante Abrial y el alcalde de la ciudad. (Efe.)

# Ley restableciendo en Zaragoza la Academia General Militar

## *Fué disuelta por el sectarismo republicano*

Mañana se publicará en el "Diario Oficial del Ministerio del Ejército" la ley restableciendo en Zaragoza la Academia General Militar.

En el preámbulo de tan importante disposición se hace resaltar el cuidado que requiere el reclutamiento y formación del cuadro de oficiales para el mejor empleo de los elementos humanos y materiales del Ejército; a cuyo fin, una vez cumplido el deber con la juventud que tan abnegadamente se comportó en la guerra de liberación nacional, al frente de pequeñas unidades, reintegrándoles definitivamente a la noble profesión de las Armas, han de fijarse reglas que normalicen dicho reclutamiento de la oficialidad, recogiendo el fruto de nuestra propia experiencia, en la que se destaca la antigua Academia General Militar, de rancio abolengo español, con indiscutible acierto renacida en 1927, disuelta más tarde por el sectarismo republicano, y que dió al Ejército un magnífico plantel de oficiales, aptos y entusiastas de su profesión, que en la pasada guerra sostuvieron ejemplarmente el alto renombre de su procedencia. Para lograr ésta se restaura ese Centro castrense, donde tendrá emotiva vitalidad un compañerismo efectivo que rebase los estrechos límites de lo personal y particular y alcance los más altos destinos de la gran colectividad militar.

Los puntos fundamentales de la parte dispositiva son éstos:

Restablecimiento de la Academia General Militar en Zaragoza, a base de la Academia de Infantería allí existente.

Ingreso en la Academia por concurso-oposición entre suboficiales profesionales y de complemento, clases de tropa y paisanos, y que reúnan las condiciones siguientes:

a) Paisanos: ser españoles, solteros o viudos sin hijos, sin defecto físico y con buen concepto moral, con título de Bachiller, educación premilitar y edad mínima de diecisiete años y máxima de veintiuno, cumplidos en el de la convocatoria.

b) Suboficiales profesionales: aptos física y moralmente y de edad máxima de treinta años, cumplidos en el de la convocatoria.

c) Suboficiales de complemento y clases de tropa profesionales: con aptitud física y buen concepto moral, con título de Bachiller y un año de servicio en filas como mínimo y edad máxima de veinticinco años en el de la convocatoria.

d) Para los hijos de laureados de San Fernando y huérfanos de militares o marinos profesionales muertos en campaña o de sus resultas se mantendrán los beneficios establecidos en las disposiciones vigentes, y que se hacen extensivos a los huérfanos de militares y marinos asesinados en zona roja, sin menoscabo del honor militar, y que reúnan condiciones morales y físicas, con título de Bachiller y educación premilitar y edad máxima de veinticinco años, cumplidos en el de la convocatoria.

Los exámenes del concurso-oposición serán en una sola convocatoria, sin que tengan valor de una para la siguiente los ejercicios aprobados.

Pruebas para el concurso:

Primero. Reconocimiento facultativo y examen de aptitud física.

Segundo. Demostración de suficiencia en un ejercicio de Geografía e Historia de España que revele al mismo tiempo el dominio del análisis gramatical.

Tercero. Demostración de suficiencia en dibujo panorámico.

Cuarto. Ejercicio práctico de análisis matemático.

Quinto. Ejercicio práctico de Geometría y Trigonometría rectilínea.

Sexto. Examen de idiomas, a elegir entre alemán, árabe, italiano, portugués, francés o inglés.

Las convocatorias serán anuales, comenzando los exámenes de la primera el 1 de julio de 1942.

Los paisanos habrán de especificar en la solicitud el Arma o Cuerpo a que deseen pertenecer, y los suboficiales y clases de tropa sólo podrán ingresar en el Arma o Cuerpo de su procedencia.

Los suboficiales de la Marina o del Aire tendrán que solicitar antes de los exámenes de suficiencia el Arma o Cuerpo en que deseen servir.

La Dirección General de Enseñanza del Ministerio, con anticipación mínima de un año a la fecha de la primera convocatoria, redactará los programas de los ejercicios para el ingreso, fijándose seis meses antes de dicha fecha el número de plazas que hayan de cubrirse.

La permanencia de los caballeros cadetes en la Academia General Militar será de forzoso internado del más clásico régimen militar.

Aprobado el tercer curso, los caballeros cadetes se incorporarán a las respectivas Academias y Escuelas Especiales del Ejército para cursar los correspondientes planes de estudio. En estas Academias el internado será también forzoso. Al aprobar el primer año en las Academias Especiales, los caballeros cadetes serán promovidos a caballeros alféreces cadetes, y terminados con aprovechamiento los estudios en las Academias Especiales volverán a la General Militar, en la que cursarán, durante seis meses, el curso final de su carrera, para estudiar y practicar el empleo combinado de las pequeñas unidades de las distintas Armas y servicios en el combate. Al finalizar este curso, los caballeros alféreces cadetes serán promovidos al empleo de teniente.

La Academia General dependerá directamente en su cometido técnico y administrativo del Ministerio del Ejército (Enseñanza Militar).

La Academia General Militar se encontrará en condiciones de recibir, cuando se determine, a los alumnos del Aire en su primer año de enseñanza.

En un artículo adicional se dispone que en lo sucesivo se reservará el 25 por 100 de las plazas de la Academia General Militar a los oficiales provisionales y de complemento que en la pasada campaña hayan prestado servicio en el frente durante un período mínimo de seis meses, tengan el título de Bachiller y edad máxima de treinta años en el de la convocatoria.

# "Roosevelt engaña a su propio pueblo"

## *Es reforzada la defensa del Oeste y de las Hawai*

### *INQUIETUD YANQUI por el Acuerdo argentinobrasileño*

NUEVA YORK, 10. (S. E. T.)—La famosa revista "Saturday Evening Post" ataca con energía al Presidente Roosevelt por su política belicista.

"Roosevelt—escribe—empuja al pueblo americano hacia la guerra. Nadie en los Estados Unidos desea que se prosiga esta política temeraria, pero el Presidente engaña a su propio pueblo con supuestos y falsos peligros. Sabe perfectamente que el Senado es opuesto en absoluto a tales proyectos y que se hubiera negado a admitir la cesión por Inglaterra de los llamados puntos estratégicos."

Termina diciendo que sería algo incalificable y que no podría soportar el pueblo de los Estados Unidos que Churchill pudiera declarar en el Parlamento que América había entrado ya en la guerra.

En este caso, el pueblo norteamericano puede recordar, respecto a Inglaterra, las palabras de la Santa Escritura: "Preservate de tus amigos." (Efe.)

* * *

WASHINGTON, 10. (S. E. T.)—Roosevelt ha solicitado del Congreso un crédito extraordinario de 30 millones de dólares, de los cuales la mayor parte serán invertidos en la modernización de las bases aéreas de la costa del Oeste y de las islas Hawai, que los últimos acontecimientos hacen urgente. (Efe.)

* * *

WASHINGTON, 10. (S. E. T.)—El malestar de los Estados Unidos ante la firma de un Convenio comercial entre la Argentina y el Brasil ha dado motivo a una revisión de las relaciones entre los Gobiernos de Wáshington y Buenos Aires. El embajador argentino ha conferenciado con Roosevelt, proponiéndose dicho diplomático regresar a su país para informar al Gobierno. (Efe.)

# El jefe saadista pide se convoque el Parlamento egipcio

EL CAIRO, 10.—En el Consejo de ministros celebrado hoy, Maher Bajá, jefe del partido saadista, pidió nuevamente que sea convocado el Parlamento inmediatamente para discutir la política exterior. El primer ministro declaró que la situación actual no justificaba tal medida y que el Parlamento se reuniría dentro de un mes. (Efe.)

# Japón, la ruta de Birmania y la guerra en Oriente

En su último discurso ante la Cámara, Churchill ha anunciado que Inglaterra se verá precisada a abrir la "ruta de Birmania". La noticia tiene más trascendencia de la que a primera vista aparenta, pues viene a complicar los ya intrincados problemas del lejano Oriente, y con ello se hace probable y próxima la extensión del actual conflicto europeo.

Desde hace muchos años, Japón viene sosteniendo en China una guerra con una tenacidad y constancia que demuestran la trascendental importancia que para el Imperio del Sol Naciente tiene la necesidad de extender su espacio vital hacia la tierra firme del Continente asiático. Y Japón exige independencia absoluta en el resolver los problemas de aquellos lejanos países, en los que Europa y América carecen de fundamento geográfico o etnográfico para sus hasta ahora frecuentes y coactivas intervenciones.

En el desarrollo de esta guerra, llegó un momento en que las tropas chinas con que el general Chang-Kai-Chek se opone a los intentos japoneses se vieron aconchadas contra las fronteras de Indochina y Birmania, dueñas únicamente de la parte suroccidental de la China. En esta situación, los aprovisionamientos de material de guerra necesarios para continuar las hostilidades, que habían de recibirse de fuera, ya que China carece de industrias importantes de guerra, habían de ser recibidos, y, en efecto, lo eran, a través de ambos territorios, Birmania e Indochina, colonias de Inglaterra y Francia, respectivamente. Por el mar ninguna ayuda podía venir a Chang-Kai-Chek, pues la Escuadra japonesa vigila los mares de la China, y recientemente las tropas niponas han sentado su pie en las concesiones internacionales, puntos de origen de contrabandos y aprovisionamientos de armas y municiones.

Por la parte de tierra, dos vías principales de aprovisionamiento tenían los chinos, definida cada una de ellas por los ferrocarriles de Hánoi a Yunnan, que parte de la Indochina, y el de Rangoon-Mandalay-Yunnan, que atraviesa la Birmania, y ambas eran utilizadas a pleno rendimiento con anuencia y agrado de Francia e Inglaterra. Japón, al cabo, consiguió de ambas potencias, en uno de los momentos de crisis de la guerra actual, que ambas vías se cerrasen al tráfico de guerra, con lo que el fin de la guerra chinojaponesa podría esperarse fuese cuestión de algún tiempo, privado el ejército chino de los indispensables aprovisionamientos.

A poco, la insuficiente autoridad, sobre todo de medios para ejercerla, del Gobierno

de Vichy, fué causa de que Japón acordara un convenio con éste para ocupar algunos puntos estratégicos de Indochina, a fin de impedir, por una parte, el contrabando que seguía ejerciéndose por la frontera de la provincia de Yunnan, y de otra, para implícitamente establecer ciertas bases de operaciones desde donde atacar en derechura el baluarte defensivo del general chino. Este convenio, reciente aún, motivó el paso de las fuerzas japonesas por la frontera de Lang-son y sus desembarcos posteriores en Haiphong para ocupar la región y los aeródromos de Hanoi y los puestos fronterizos por los que el ferrocarril del Yunnan cruza la frontera.

La reciente declaración de Churchill concede nuevas posibilidades al problema chinojaponés. Pues al abrir la llamada "ruta de Birmania", es decir, el ferrocarril Mandalay-Yunnan, el general Chang-Kai-Chek ya tiene posibilidades de obtener, vía Birmania, lo que vale tanto como decir vía Inglaterra, cuantos elementos bélicos necesite para continuar eficazmente su resistencia.

Esta postura de Inglaterra ha de considerarse como una respuesta al Pacto tripartito, ya que al alimentar la guerra de China pretende distraer medios de lucha al Japón, debilitar su máquina guerrera, que a consecuencia del citado Pacto, y si sus esperanzas de que los Estados Unidos declaren la guerra al Eje, y por ende al Japón, no se confirman, será un factor más que intervenga en la lucha por la desaparición del Imperio británico.

Ante este estado de cosas, Japón, que, por el Pacto con el Gobierno de Vichy, es libre de concentrar sus tropas en la frontera entre las regiones de Tonkin y Yunnan, en mayor o menor plazo se verá obligado a invadir el territorio del Yunnan para cortar los aprovisionamientos birmanos, con lo que un nuevo teatro de operaciones activas ha de unirse a los varios de esta guerra, cuyas posibilidades futuras es difícil, no ya de prever, sino hasta de imaginar.

Churchill, en su discurso, aseguraba que "Japón sabrá conjurar los peligros de esta situación con la prudencia y la paciencia de que siempre ha dado pruebas en momentos gravísimos"; pero a buen seguro que prudencia y paciencia japonesas andan cerca de sus límites, como rayanos a ellos o francamente rebasados están los de otros muchos Estados del Mundo, y muy cierto es que al Japón no ha de atemorizarle emplear cuantos medios eficaces—hoy ya no lo es la mansedumbre—encuentre para que al socaire de las disensiones europeas encuentren amparo las perturbaciones de su espacio vital. Y con esto queremos decir que acaso Churchill haya dado un paso de gigante para que la actual guerra tome proporciones intercontinentales.

Juan DE COTUBIN

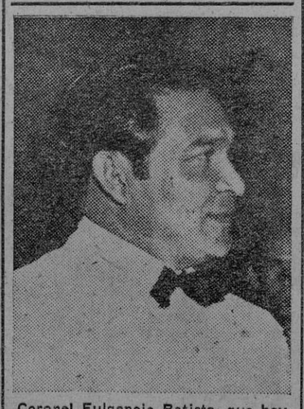

Coronel Fulgencio Batista, que hoy se ha hecho cargo de la Jefatura del Gobierno cubano. (Foto Vidal.)

M.C.D. 2022

# DE GAULLE ESTA EN EL CAMERUN

## "News Chronicle" pide la libertad de Abd-el-Krim

LONDRES, 10.—En los círculos oficiales británicos se confirma que el general De Gaulle se encuentra actualmente en Duala (Camerún), que fué una de las primeras colonias que se adhirieron a la "Francia libre".

Con este motivo se recuerda que el 30 de septiembre, después de la derrota de Dakar, De Gaulle declaró al corresponsal de la Agencia Reuter en Sierra Leona que pensaba ponerse inmediatamente en contacto con los "franceses libres" del Africa Ecuatorial. (Efe.)

### La salvación está en el desierto

ESTOCOLMO, 10. (S. E. T.)—"Tenemos que organizar otra sublevación en el desierto", escribe "News Chronicle", recordando al famoso coronel Lawrence. Sin embargo, esta vez no se trata de los turcos, sino de los franceses, ex aliados de Inglaterra, contra los cuales deberá organizarse la rebelión.

El periódico recomienda que el Gobierno inglés abandone al general De Gaulle, que sólo lucha por Francia. Pide también que se deje en libertad inmediatamente al ex cabecilla árabe Abd-el-Krim.

"Con la ayuda de Abd-el-Krim—agrega el "News Chronicle"—puede comenzar la sublevación en el Africa francesa. Constituye una hipocresía y una imprudencia alegar que nosotros, europeos, somos más civilizados que los árabes. Muy al contrario, ya que los árabes aman más su libertad." (Efe.)

# Piratería 1940

### Los ingleses merodean en torno al oro francés

NUEVA YORK, 10. (S. E. T.)—En los círculos bancarios de esta ciudad se declara hoy que el bloqueo inglés contra la isla francesa de la Martinica tiene como principal objetivo apoderarse del oro francés. Poco antes del Armisticio, el Gobierno francés depositó todo el oro del Banco de Francia, unos 200 millones de dólares, en el crucero "Jean d'Arc" para que lo transportara a Nueva York. Sin embargo, el crucero se vió obligado a refugiarse en la Martinica, en cuyas aguas se halla anclado actualmente.

Se asegura que los ingleses no sólo pretenden evitar el transporte de los 50 aparatos que se hallan en dicha isla, sino que al mismo tiempo quieren apoderarse del mencionado tesoro. (Efe.)

# Tailandia y Francia llegan a un acuerdo

SHANGHAI, 10. (S. E. T.)—Según noticias procedentes de Hanoi, hasta ahora no confirmadas por parte tailandesa, el Gobierno tailandés ha aceptado en principio la propuesta de las autoridades de la Indochina francesa.

En dicha proposición se proyecta la creación de una Comisión mixta francotailandesa que resuelva los recientes incidentes ocurridos en la frontera de Indochina y Tailandia. (Efe.)

# El almirante Darlan se dirige a los marinos franceses que están en INGLATERRA

VICHY, 10. (S. E. T.)—El subsecretario de Marina del Gobierno francés, almirante Darlan, se ha dirigido en un discurso radiado a los seis mil soldados de la Marina francesa que se hallan aún en Inglaterra.

Dijo que el Gobierno conoce su difícil situación y sabe también la propaganda tendenciosa y las mentiras que se les inculcan. Sabemos que se intenta todo para que seais rebeldes a vuestra Patria.

El almirante Darlan rindió homenaje a su fortaleza moral, ya que dichos soldados no han querido someterse a tantas presiones, continuando fieles al Gobierno del mariscal Pétain. El mariscal no os olvida. Terminó expresando su seguridad de que serán pronto repatriados. (Efe.)

# LA CONFERENCIA DEL PROFESOR BAADER

Ayer tarde, a las ocho, pronunció su primera conferencia en la Real Academia de Medicina el director del Instituto de Enfermedades Profesionales de la Universidad de Berlín y coronel de Sanidad Militar del Ejército alemán, doctor E. W. Baader, sobre el tema "Enfermedades producidas por la acción de manganeso". Presidieron el acto, que se celebró en el salón de sesiones de la docta Corporación, junto con el de la Academia, doctor Suñer; el subsecretario de Trabajo, camarada Valdés; el secretario perpetuo del Instituto de España, don Eugenio D'Ors; el decano de la Facultad de Medicina de la Universidad Central, doctor Enriquez de Salamanca; el agregado cultural de la Embajada alemana, señor Pettersen, y demás miembros de la Junta directiva de la Academia. Un numeroso público llenaba por completo el salón de sesiones de la Real Academia de Medicina.

El conferenciante fué muy aplaudido durante su disertación, ilustrada por numerosas proyecciones.

Finalmente, el doctor Suñer hizo entrega al doctor Baader del diploma de académico corresponsal y dió vivas a Alemania y al Führer, unánimemente contestados por el público.

La Dirección del CAFE
SANRU
agradece la buena acogida con que le ha distinguido el público en su reapertura.
AVENIDA DE JOSE ANTONIO, 11

# VIDA MADRILEÑA

## Pilar Primo de Rivera clausura la Semana contra la mortalidad infantil

### 1.700 DIVULGADORAS RURALES laboran en España en favor del niño

La delegada nacional de la Sección Femenina, camarada Pilar Primo de Rivera, habló anoche por el micsófono de Radio Nacional para clausurar el ciclo de conferencias radiadas, organizado por la Sección Femenina de F. E. T. y de las J. O. N. S., con motivo de la Semana de colaboración en la lucha contra la mortalidad infantil.

Comenzó diciendo que esta Semana no constituye una campaña aislada y suelta, sino que, como todas las cosas de la Falange, tiene una norma y obedece a una línea seguida que no se interrumpe nunca. A las lecciones de estos días dadas por los médico, y a la activa propaganda realizada por las camaradas de la Sección Femenina, seguirán los actos de la obra de divulgación sanitaria que las afiliadas especializadas en ella han de realizar para llevar al conocimiento de las madres todos los aspectos de la higiene del niño, teniendo en cuenta las consignas de José Antonio, el cual dijo que había que considerar en el niño al poseedor de un alma capaz de salvarse o de condenarse, y que el niño sería hombre que podría prestar a España grandes servicios y esos servicios quedarían malogrados si muriese.

Recordó asimismo la consigna del Caudillo ordenando a la Sección Femenina que antes que a ningún otro servicio atienda al cuidado del niño y a la educación de las madres, y, por último, las palabras del presidente de la Junta Política, quien indicó en Toledo cómo había de organizarse el Cuerpo de Divulgadoras Sanitarias y cómo había de actuar para evitar en lo posible la mortalidad infantil.

Se refirió a la labor efectuada por la Sección Femenina en pro del niño, destacando que hay repartidas en toda España 1.700 divulgadoras rurales, y que el año que viene se seguirán dando los cursos de formación y se duplicará esta cifra. Las mujeres rurales, a las que por medio de conferencias se ha interesado en la lucha contra la mortalidad infantil son 4.943.

Agradeció a los médicos que han participado en este ciclo la colaboración prestada en su obra a la Sección Femenina y terminó exclamando: "¡Por Franco, arriba España!"

### EL ILUSTRE ESCRITOR PORTUGUES ANTONIO FERRO, EN MADRID

En visita al embajador de Portugal, don Pedro Teotonio Pereira, ha llegado a Madrid, donde permanecerá unos días, el ilustre escritor y periodista portugués don Antonio Ferro, director del Secretariado de aquella Prensa nacional.

Sea bienvenido.

### DOMICILIO Y HORARIO DE LAS FISCALIAS DE TASAS

La Fiscalía Superior de Tasas ha instalado provisionalmente sus oficinas en Francisco de Rojas, número 2.

Las horas de visita particular serán de ocho a nueve de la mañana, todos los días laborables, excepto los sábados.

La Fiscalía Provincial se ha instalado provisionalmente en la calle de Almagro, número 2, bajo derecha. A dicha Fiscalía Provincial pueden dirigirse todas las denuncias que tengan precisión de hacer los buenos españoles. Para ello las horas de oficina en la referida Fiscalía Provincial serán de nueve a una y media de la mañana y de cuatro a seis y media de la tarde, todos los días laborables. Las visitas de carácter particular serán recibidas por el señor fiscal provincial de doce de la mañana a dos de la tarde.

### PROXIMA BODA DE LA HIJA DEL MINISTRO DE MARINA

Para una fecha próxima ha sido concertada la boda de la hija del ministro de Marina, señorita María de Lourdes Moreno Aznar, con el capitán de Infantería de Marina don Arturo Hernández Gómez.

### LUCHA CONTRA LAS MENINGITIS

SERVICIO GRATUITO EN EL INSTITUTO NEUROLOGICO, DISPENSARIO ANTI-MENINGITICO, FRANCISCO SILVELA, 40.

MADRID.—En España sólo las meningitis agudas producen anualmente más de 13.000 casos, con el 80 por 100 de mortalidad. Tratados al comienzo, y con los tratamientos modernos, pueden salvarse una gran parte.

## Del día

*Suponemos que si las calles están poco iluminadas y casi totalmente a obscuras en la madrugada será por alguna razón técnica y no por gusto. Pero nosotros tampoco andamos por gusto a esas horas por la calle. Y cualquier noche nos vamos a esfumar por escotillón o nos vamos a romper la cabeza contra un árbol o una esquina. Desde luego, en fuerza de dar traspiés y de tal cual cimbronazo en los riñones cada vez que se atraviesa una bocacalle, llegamos a casa molidos. Pero el caso es que existe una disposición que obliga a los caseros a tener encendidas toda la noche bombillas eléctricas en las puertas de sus casas. Pero es rarísimo el portal que se ve iluminado, por lo menos en el barrio de Salamanca. Y pase que no quieran que se vea el piso que está desalquilado. Pero que se vea por lo menos la acera. Porque sin tranvía, sin Metro y sin luz, esto no es Madrid; es cualquier cosa. Londres, por ejemplo.*

## Noticias diversas

EL PROXIMO SORTEO DE NAVIDAD.—El extraordinario sorteo de Navidad, que tan importantes premios adjudica a los agraciados, comienza con buenos auspicios, y los billetes de dicho sorteo se encuentran a la venta en todas las Administraciones de Loterías, al precio de 2.000 pesetas, divididos en vigésimos a 100 pesetas. Entre tales premios se cuentan: uno de 15.000.000 de pesetas, uno de 10.000.000, uno de 6.000.000, uno de 3.000.000 y uno de pesetas 1.500.000.

SUMINISTRO DE VIVERES.—Durante los días 14 y 15 del actual se distribuirá entre la población civil de esta capital y pueblos de Carabanchel Alto, Carabanchel Bajo, Puente de Vallecas, Canillas y Chamartín de la Rosa, en las tiendas de comestibles donde se hallen inscritas las cartillas de abastecimientos, los artículos siguientes, con arreglo a las cantidades que se indican: 100 gramos de lentejas y 200 gramos de garbanzos. El precio que el vecindario abonará por la ración completa de los artículos que se indican será el de 0,70 pesetas por persona.

SUMINISTRO DE PATATAS.—Mañana se efectuará un reparto de patatas entre la población civil de Madrid y pueblos de Carabanchel Alto, Carabanchel Bajo, Puente de Vallecas, Canillas y Chamartín de la Rosa, a razón de un kilo por persona y al precio de 0,65 pesetas kilo, previo corte del cupón número 27.

DETENCIONES POR VENTAS A PRECIOS ABUSIVOS.—Han sido detenidos Aurora Blanco Blanco y Segrario García Escalona, por venta de tabaco; ha sido denunciado el dueño de la cervecería El Aguila, por precios abusivos; ha sido detenido Asterio González Marín, por vender carbón a precios abusivos; María González Corral ha sido denunciada por llevar una lata de aceite sin la correspondiente guía; han sido denunciadas Isabel Ballesteros Durán y Francisca Sanz García, por vender cajetillas de tabaco a precios abusivos en la avenida del Generalísimo; Felipe Gómez Villante denuncia al restaurante Moransito, en Mesoneros Romanos, por no entregar el tiket del subsidio al combatiente; han sido detenidas diversas personas por hechos delictivos cometidos durante la dominación marxista.

## Vida cultural

### EL INSTITUTO DE ESPAÑA SE REUNIRA SOLEMNEMENTE EL DIA DE LA RAZA

La reunión general académica dedicada a conmemorar la Fiesta de la Hispanidad será celebrada por el Instituto de España el sábado, a las seis y media de la tarde, en una sesión solemne, en que, además de darse cuenta de los más recientes trabajos del Instituto, será leído el discurso de fondo, que, en estas celebraciones corresponde por turno a una de las Reales Academias.

Esta vez ha correspondido éste a la Real Academia de la Historia, en cuya casa tendrá lugar el acto y cuya voz llevará el académico numerario excelentísimo señor don Antonio Ballesteros Beretta con la lectura de un trabajo sobre "España y Colón en el descubrimiento de América".

# INFORMACION NACIONAL

## En breve se reanudará el servicio aéreo entre España y Alemania

### LLEGA A BARCELONA EL DELEGADO DE LA LUFTHANSA

BARCELONA, 10.—Ha llegado el delegado de la Compañía aérea Lufthansa en Barcelona. Su viaje se relaciona con la reanudación del servicio aéreo España-Alemania en fecha próxima. (Cifra.)

### ARAGON

#### Los cadetes de Infantería realizan un supuesto táctico

ZARAGOZA, 10.—Hoy por la mañana, los alumnos de la Academia de Infantería de Zaragoza han realizado un supuesto táctico consistente en el paso del río Ebro.

A su terminación comieron al aire libre.

A las cuatro de la tarde desfilan los cadetes por las calles de Zaragoza vestidos por primera vez con el nuevo uniforme gris. (Mencheta.)

### CATALUÑA

#### La regidora central del Servicio Exterior, en Barcelona

BARCELONA, 10.—Llegó la regidora central del Servicio Exterior de F. E. T. y de las J. O. N. S., María García Ontiveros-Herrera, procedente de Berlín. Fué visitada por las jerarquías de la Sección Femenina.

También ha llegado de Berlín el diplomático alemán Von Karsthof, que se dirige a Lisboa. (Mencheta.)

### GALICIA

#### Temporal en Pontevedra

PONTEVEDRA, 10.—Se ha desencadenado un fuerte temporal de agua y viento que, en las cercanías de Marín, rompió un cable de alta tensión del alumbrado eléctrico, produciendo grandes chispazos al tocar con otro paralelo.

Josefa Torres Samuedo, que se hallaba en la Lonja del pescado, creyendo que las chispas procedían de un incendio en casa de unos familiares suyos, se acercó al lugar de donde partía la luz y pisó un trozo de cable, pereciendo electrocutada. (Mencheta.)

### EXTREMADURA

#### El décimoquinto hijo de un jornalero

CACERES, 10.—La esposa del jornalero Angel López Merino ha dado a luz su décimoquinto hijo.

Cuando fueron a bautizarle se encontraron con la sorpresa de que la parroquia de Santiago, de la que son feligreses, había organizado con toda solemnidad el bautizo, entre voleo de campanas, acompañamiento de órgano, tedéum y pila colgada. (Mencheta.)

# EL XIX CENTENARIO DE LA VIRGEN DEL PILAR

### El delegado diocesano se dirige al pueblo madrileño

El delegado diocesano se ha dirigido en los siguientes términos al vecindario de Madrid:

Madrileños: Muchas y muy importantes pruebas habéis dado ya en este año de vuestro patriotismo religioso y de vuestra acendrada devoción a la Virgen del Pilar. Por ello no dudo de que en estos días en que culminan las fiestas centenarias de la Reina y Madre de España daréis una más asistiendo a los solemnes y fervorosos cultos que en su honor se celebran en los templos, engalanando vuestras casas con colgaduras en las que junto a los colores nacionales se destaquen los emblemas de "nuestra Virgen" por excelencia, ofrendando flores a su Imagen entronizada como un símbolo de espiritualidad y marianismo en la Puerta de Alcalá, y tomando parte en la gran procesión del sábado para cantar en ella las alabanzas de la excelsa protectora de nuestra querida Patria y aclamar con exaltado y patriótico entusiasmo a la Capitana General de nuestro glorioso Ejército y Patrona de la Hispanidad.

Así lo espera de vosotros en nombre de nuestro prelado y de la Junta del Centenario.—*El delegado diocesano.*

# Sanciones a los infractores de las órdenes sobre abastos

### Es descubierta en Granada una falsificación de guías

GRANADA, 10.—Ha sido descubierta una partida de falsificadores de guías de artículos alimenticios. Han ingresado en la cárcel tres de los complicados, uno de ellos empleado temporero en la Jefatura Provincial de Abastecimientos. (Cifra.)

#### Multas a siete comerciantes de Zaragoza

ZARAGOZA, 10.—El gobernador civil ha impuesto multas de 1.000, 2.000 y 5.000 pesetas a siete comerciantes zaragozanos por vender aceite, harina, jabón y otros artículos a precios abusivos. (Cifra.)

#### Cuarenta y un mil pesetas de multa a estraperlistas

TARRAGONA, 10.—Cuarenta y un mil cien pesetas de multa ha impuesto hoy el gobernador civil a estraperlistas de la provincia. Entre las multas hay una de 20.000 pesetas a Francisco Gas Roe, de Tortosa, por venta clandestina de jabón. (Cifra.)

LA MADRE GUAPA
con María Fernanda Ladrón de Guevara, es el éxito del año.

### LEVANTE

#### Grave accidente automovilístico

MURCIA, 10.—Cuando se dirigía a Cádiz acompañado de su familia para visitar a un hijo, alumno de la Escuela Naval de San Fernando, volcó el coche del presidente de la Federación murciana de fútbol, don José María Llanos, en la carretera de Almería, cerca de Cuevas de Vera.

De Murcia salió una ambulancia sanitaria, recogiendo al señor Llanos y tres personas de la familia, también heridas.

El señor Llanos, entre otras lesiones, sufre la fractura de la base del cráneo. (Mencheta.)

#### Un viejo lobo marino

MURCIA, 10.—En el pueblo de Cabo de Palos vive un viejo lobo marino que ha estado cuarenta y cinco años dedicado a los trabajos del mar. Se llama José Ruso, cuenta setenta años y se halla condecorado por España e Italia como premio al salvamento de 27 náufragos del "Sirio". Este naufragio ocurrió en la trágica tarde del 4 de agosto de 1906, en que el citado trasatlántico italiano naufragaba a doscientos metros del faro de Las Hormigas. José Ruso se lanzó con su barca "Francisca" en socorro de las 800 personas que llevaba el "Sirio" y de las que 400 se pudieron salvar; pero el resto perecieron por falta de barcas y a la vez por la magnitud del naufragio. Este marino recuerda que vió a merced de las olas, ya casi muerta y vestida de blanco, a la cantante española Lola Millanes. También asistió con su padre, siendo muy joven, al salvamento del buque italiano "Norteamérica", en 1883, al hundirse junto al faro de Las Hormigas. Tres veces se ha visto en peligro por fortísimos temporales, y en otra ocasión, al hallarse un día cercado por cinco ballenas que rodeaban su barca. José Ruso ha recorrido toda España y ha estado en Africa varias veces. (Cifra.)

LAS HIJAS SE REBELAN
contra el divorcio de los padres. Vea MUJERES, Teatro Alcázar, el mejor espectáculo.

# SINDICALISMO NACIONAL

### LA OBRA SINDICAL 18 DE JULIO EN MURCIA

MURCIA, 10.—Cerca de 115.000 pesetas van recaudadas en la provincia para la Obra Sindical 18 de Julio, que la Delegación Nacional de Sindicatos destina a la construcción de sanatorios para afiliados. (Cifra.)

## Delegación Provincial

### REPORTAJE RADIOFONICO EN UN TALLER DE RELOJES

Mañana, viernes, día 11 de los corrientes, se celebrará, de una menos cuarto a una y media de la tarde, un reportaje radiofónico, organizado por la Jefatura Provincial de Prensa y Propaganda en colaboración con el Departamento Nacional de Radiodifusión.

* * *

SINDICATO DE LA CONSTRUCCION.—En lo sucesivo no será atendida ninguna reclamación o consulta de los afiliados que no presenten el justificante de pago de la cuota del último mes unido al carnet sindical.

Se pone en conocimiento de todos los enlaces del Sindicato de la Construcción que deben presentarse sin excusa ni pretexto en las oficinas del Sindicato el día 14 del corriente, de seis y media a siete de la tarde.

Todos los industriales afectos al Sindicato de la Construcción que precisen jabón para uso industrial deben presentarse en el Sindicato (avenida de José Antonio, número 69, piso tercero) antes del día 12 del mes actual.

VISITA AL MUSEO DEL PRADO.—El domingo efectuará Educación y Descanso una visita al Museo del Prado con la colaboración de don Andrés Ovejero, quien disertará sobre el tema "Cinco autorretratos de grandes artistas". Punto de reunión, en la puerta del paseo del Prado, a las once en punto de la mañana.

### SERVICIO DE COLOCACION

RELACION DE VACANTES

1 ayudante electricista. Ref.: 16.911.
1 ayudante fontanero. Ref.: 16.898.
1 oficial albañil. Ref.: 16.996.
1 oficial cantero. Ref.: 16.894.
1 ayudante mecánico. Ref.: 16.892.
1 mozo. Ref.: 16.892.
1 oficial albañil. Ref.: 16.891.
1 oficial carpintero. Ref.: 16.891.
1 aprendiz. Ref.: 16.891.
1 ayudante carpintero. Ref.: 16.891.
4 peones sueltos. Ref.: 16.891.
3 ayudantes calefactores. Ref.: 16.901.
1 oficial fontanero. Ref.: 16.899.
1 auxiliar oficina fichero. Ref.: 16.907.
1 oficial cerrajero. Ref.: 16.922.
1 oficial albañil. Ref.: 16.923.
1 cortador calzado. Ref.: 16.918.
1 oficial zapatero composturas. Ref.: 16.924.
1 ayudante encuadernador. Ref.: 16.918.

MUJERES

1 acomodadora. Ref.: 16.920.

APRENDICES

1 aprendiz broncista. Ref.: 16.912.
1 aprendiza modista. Ref.: 16.908.
1 botones. Ref.: 16.906.
1 aprendiz electricista. Ref.: 16.903.
1 aprendiz de entrada farmacia. Referencia: 16.927.
1 aprendiz fontanero. Ref.: 16.919.

OBREROS AVISADOS HOY

Ramón Cotimelo Sagrano, 16.445; Rosario Muñoz, 16.570; Juan Martínez de Dios, 16.677; Mauricio Villar, 16.714; Gregorio Villar, 16.714; José María García Jiménez, 16.822; Frutos Sánchez Muñoz, 16.491; José Alonso González, 16.491; Vicente Sánchez Ruiz, 16.491; Hipólito García Santos, 16.491; Blasa Rodríguez Codillo, 16.706; Vicente Rabadán, 16.706; Luisa Hidalgo García, 16.706; Victoriano Pajares López, 16.706; Francisca Díaz Navarro, 16.706; Rosario López Alfaro, 16.706; Antonio Redondo García, 16.230; Vicente Gómez Sánchez, 16.230; Eugenio Guillén, 16.413; Joaquín Alvarez, 16.413; Pablo Rincón, 16.413; Gabriel Vareña Navarro, 14.705; Tomás Guillermo Menéndez, 14.705; Antonio Gómez Caro, 14.705; Atanasia Marino, 16.570; Manuela Rojos Martínez, 16.607; Isabel Fernández Gil, 16.607; Ernesto Jorda Angles, 16.513; Juan Valero Fernández, 16.513; Virgilio Sachices Gálvez, 16.513; Francisco Chacón Márquez, 16.491; Vicente Elvira y Murguesa, 16.491; Francisco Navarro Carrasco, 16.491; Faustino Benítez Martín, 16.491; Juan Lago Lago, 16.491.

Basilio Hernández González, 16.491; Isidro Martín Hernández, 16.491; Encarna Martínez Panseco, 16.879; Carlos Rebollo, 15.991; Elías Sanchidrián, 16.888; Esteban Rico González, 16.477; Jesús Gil López, 16.477; Isabel Campillo Leal, 16.477; Francisco Fuentes, 16.477; Nieves López Martín, 16.477; Carmen Rodríguez Ballesteros, 16.477; Tomasa Rodríguez, 16.477; Julio López Alvaro, 16.874; Rafael Cordero Hernández, 16.874; Juliana del Río García, 16.875; Natividad Casas, 16.477; María García Rebollo, 16.875; Petra Sierra, 16.875; Alejandro Vázquez, 16.875; Teleofora Sánchez Santos, 16.884; Carmen Ponce Corabias, 16.884; Rosario Sandoval Asenjo, 16.858; Carmen Morales Martín, 16.868; Santiago San José, 16.864; Pedro Pérez Amador, 16.864; Antonio Aragoncillo Alonso, 16.633; Antonio Loguz Molots, 16.876; Luis del Campo, 16.876; Dámaso Inzusan, 15.991; Sabino Arévalo Rueda, 16.873; Antonio Prado Lamas, 16.873; Jesús Martínez García, 16.873; Bonifacio Cameteras Bienes, 16.588; José Iglesias Alvarez, 16.873; Lorenzo Laguna Toribio, 16.588; Eduardo Palacios Marmolejo, 16.885; Cesáreo Belmar Molina, 16.859; Victorio Postrana Rodríguez, 16.859; Antonio González Pérez, 16.859; Elipio Masido Díaz, 16.876; María Luisa López, 16.876; Piedad Conejero Fernández, 16.866; Valentina María García, 16.810; Fuencisla Gala Arranz, 16.810; Angeles Penabane Mina, 16.810; María Pilar Rodríguez, 16.810; Lola Vilar Varela, 16.876; Angela Alarcón Pérez, 16.879; Antonio Aguado, 15.991; Aurelio L. Asensanz Sano, 15.991; Tomás Sanz Docarragel, 16.873; Delia Vargas Corrillo, 16.878.

## EL PESO DEL MATRIMONIO

Escena, en San Francisco de California.

Elenco: Julio Boell, cocinero; la mujer de éste y el juez de distrito, Sylvain Lazarus.

Juez (ante el cual comparecen espontáneamente el cocinero y su costilla).—¿Qué les trae a ustedes aquí?

Boell.—Vengo a divorciarme.

Juez.—Sírvase explicarme el motivo que tiene usted para querer desuncirse del yugo matrimonial.

Boell.—¿Motivo?... Para pedir el divorcio tengo uno de mucho peso. (Señalando a su cónyuge.) Esta mujer con la que yo, es un decir, comparto el tálamo, pesa 130 kilogramos. Ya comprenderá su señoría que para un hombre solo... Para decirle la verdad, al contemplar a esta mujer me siento así como si fuera poligamo, y yo, señor juez, soy un hombre casto y amante y observador de las convenciones sociales.

Juez (rascándose la cabeza).—¿Cuánto pesaba la que hoy es su cónyuge cuando usted la conoció?

Boell.—Cuando yo la conocí era un peso pluma; pero empezó a echar carnes y se ha convertido, como su señoría puede apreciar, en una apisonadora. Al principio, cuando nos casamos, yo, en uso de mis privilegios maritales, la dejaba y aun la invitaba a que se sentase sobre mis rodillas; pero ahora... no hay rodilla humana que aguante... Señor juez, ¿para qué hablar?... No me haga su señoría que le especifique detalles que pudieran resultar embarazosos... Abarque su señoría, si puede, a este "dreadnought" con la mirada y se explicará la situación. No hay derecho, su señoría... (El magistrado se cala las gafas, e imprimiendo a su cabeza un movimiento orbicular, recorre la periferia de la demandada.)

Juez.—¡Vamos a ver!... Señora de Boell, acaba usted de oír a su cónyuge. ¿Qué tiene usted que alegar?

Señora de Boell.—Pues yo, señor juez..., ¿qué quiere usted que le diga?..., reconozco que una mujer, en mi aplastante obesidad, no puede hacer feliz a su marido; pero si estoy tan gorda, la culpa no es mía, sino de mi esposo. El, como ya consta, es cocinero y hace unos platos tan exquisitos que uno no se puede resistir a darse un atracón todos los días. Si yo, en lugar de casarme con él, me hubiera casado con un maestro de escuela, estoy segura de que mi peso, por lo menos, no hubiera pasado de lo normal.

Juez.—Queda denegada la demanda de divorcio de Julio Boell, que continúa legalmente vinculado con la que hasta hoy ha sido, y continúa siendo, su esposa.

## PASATIEMPOS

### Núm. 10.—¿Dónde le conociste?

Solución al pasatiempo número 9: Unos interesantes ojos pardos.

### CRUCIGRAMA n.º 56

Por VALLE

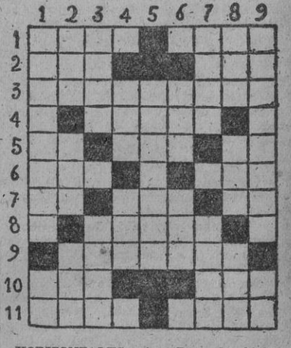

HORIZONTALES: 1.—Para la higiene. Fruto tropical. 2.—Municipio de Pontevedra. Delicia de los bebedores. 3.—Municipio de Guipúzcoa. 4.—Robusto, vigoroso. 5.—Iniciales de Isabel Ordaz. Se hace con la ropa. Nota musical. 6.—De esta manera. Preposición. 7.—Negación. Alimento principal. Nota musical. 8.—Precio del arrendamiento rústico. 9.—Recipientes. 10.—Necesidad de nuestro organismo. Propio de los resfriados. 11.—Islotes de la provincia de Pontevedra. Deporte.

VERTICALES: 1.—Para quitar las manchas. Voz que se usa para las caballerías. 2.—En el fútbol. Mamífero polar. Del rostro. 3.—Servirse de una cosa. Adjetivo, neutro. 4.—Pueblo de Castellón de la Plana. Nombre propio de mujer. 5.—Perteneciente a Ecija. 6.—Lo producen las nieves que se derriten en las montañas. Impar. 7.—Trabajo literario. Limpio y puro. 8.—Tiempo del verbo caer. Número. Astro. 9.—En los conventos. Iniciales de Soledad Olivar.

SOLUCION AL CRUCIGRAMA NUMERO 55

HORIZONTALES: 1.—Apeo. Ocre. 2.—San. Ev. Ram. 3.—Piperacina. 4.—Asen. Citan. 5.—De. Así. 6.—Te. Saco. 7.—Urna. As. 8.—Nas. Od. 9.—Apice. Robo. 10.—Mediadores. 11.—Año. Ri. Esa. 12.—Laso. Esos.

VERTICALES: 1.—Aspas. Ramal. 2.—País. Tú. Peña. 3.—Empedernidos. 4.—Ene. Nací. 5.—Er. Asear. 6.—Vacas. Di. 7.—Cisa. Oro. 8.—Criticadores. 9.—Rana. Os. Beso. 10.—Emana. Rosas.

# MUSICA

### "ESOS TRES" (Panorama)

Continúa proyectándose con éxito indescriptible la superproducción de Artistas Asociados "Esos tres", donde Miriam Hopkins se revela como estrella dramática, contrastando con todos los papeles hasta ahora por ella realizados. Merece destacarse la labor de Merle Oberon y Joel Mc. Crea que, unidos por la calumnia de una colegiala, tienen que hacer frente a una vida de desprecios, hasta lograr al final del film, tras numerosas fortísimas escenas que mantienen vivo el interés del espectador, imponer la verdad.

### MAÑANA, FELIZ REGRESO DE DIANA DURBIN

Para todos los que nos sentimos subyugados por el arte primaveral y la simpatía extraordinaria de Diana Durbin, es mañana, viernes, un día feliz, porque vamos a recobrarla sobre la pantalla de sus grandes triunfos. El Palacio de la Música volverá a cobijar los dulces ecos de sus risas y de sus canciones con el estreno, en función solemne de noche, de "Reina a los catorce años", el cuarto film de la juvenil "estrella".

Diana Durbin regresa. Ya se sabe que ha de ser en una película dinámica, original, saturada de atractivos, "Reina a los catorce años" ofrece, además, el aliciente de que Diana vive su primer conflicto amoroso. La niña traviesa se pone seria, repentinamente, porque el amor se adentra en su tierno corazón. Un amor vago, confuso, indeciso, pero que pone en su alma inexperta inquietudes y angustias que, se disipan al contacto con la realidad de la vida...

Ninguna película de Diana ha interesado tanto al público como "Reina a los catorce años". En ella, el arte prodigioso de la heroína demuestra hasta dónde es capaz de llegar. Antes nos deleitó, nos subyugó poderosamente. Ahora nos asombra y nos convence de que en Diana Durbin hay una artista de excepción que, lejos de perder posibilidades a medida que el tiempo pasa, será la actriz maravillosa siempre, evolucionando en el mismo sentido que su edad y su naturaleza.

El film compuesto sobre motivos populares charros, envueltos en la policromía de sus zarapes.

LUNES PROXIMO

IMPERIAL

Otro gran triunfo espectacular de REY SORIA FILMS

### OTRO ACONTECIMIENTO CINEMATOGRAFICO

#### "Ora Ponciano", en el Imperial

El próximo lunes tendrá ocasión el público madrileño de admirar la nueva producción de Rey Soria "Ora Ponciano". Después del éxito de "Allá en el rancho grande", película que ha obtenido el galardón máximo de permanencia en el cartel del cine Imperial, la Empresa presenta "Ora Ponciano", otra gran producción de la cinematografía mejicana.

Al interesante argumento hay que añadir el sabor del ambiente netamente mejicano en que se desarrolla el magnífico film. Escenas de un realismo absoluto, alternadas con episodios regocijantes, a cargo de los más famosos cómicos de la pantalla mejicana, como son "Chaflán" y el chato Ortín, y bellas canciones que se harán populares, tales como "El toro Coquito", "La palomita" y "Tú ya no soplas", hacen de "Ora Ponciano" una deliciosa e interesante película, cuyo estreno es esperado con verdadera expectación.

### LA MUSICA DE "BOY"

Una obra cinematográfica, de tan rudos contrastes sentimentales como es "Boy", tiene por fuerza que tener en la música expresión adecuada que coadyuve a la más fiel comprensión del fluir de las imágenes en la pantalla. La música de "Boy" es eso: una sucesión admirablemente lograda de los más rudos contrastes armónicos. Así, a la delicia acariciante de las suaves melodías de los grandes músicos románticos, Mendelssohn, Schubert, Schumann, Chopin, encontramos opuestas las notas trágicas de Moussorgsky y los compases llenos de luz de Mozart y Haendel, sin que falten unas ingenuas páginas musicales tomadas de los polifonistas del siglo XVII, junto a la música moderna, compuesta exclusivamente para esta película de Cifesa, por sus músicos R. Martínez y Azagra.

Aunque este gran film—brillante avance del cine español—carezca de otros alicientes, siempre tendría el de ofrecer a los aficionados a la buena música una partitura escogidísima, verdadera antología musical al servicio del cinema, interpretada por una seleccionada orquesta de sesenta profesores.

En Rialto puede comprobarse lo que anteriormente decimos, donde a diario logra un éxito singular.

Interesante escena de "Ora Ponciano", excelente film de Rey Soria, que el lunes presenta el Imperial.

Pilar Soler y Luis Peña en "Boy" (Rialto).

PALACIO de la MUSICA
Mañana, viernes, 10,30 noche, solemne presentación de
DIANA DURBIN
EN SU CUARTA GRAN PELICULA
REINA A LOS 14 AÑOS
El primer conflicto amoroso que vive DIANA DURBIN en la pantalla.

IMPERIAL FILM
presenta todos los días en el
CINE GONG
su magnífica producción
PRINCESA TARAKANOVA
Magna creación de Annie Vernay

¡PRONTO!
LILY PONS y GENE RAYMOND
en la más deliciosa comedia musical de la temporada
EL MUNDO A SUS PIES
UN FILM RKO RADIO

# DEPORTES

## El II encuentro Madrid-Barcelona

### Ciclismo, baloncesto y boxeo

*Nos encontramos en vísperas de la celebración del II encuentro deportivo entre Barcelona y Madrid. Bajo la organización de PUEBLO y del Departamento provincial deportivo de Educación y Descanso, el próximo sábado y domingo se disputarán diversas pruebas en las que se pondrá en lucha la supremacía entre una y otra capital. Jornadas interesantes éstas, más que por lo que vamos a ver, porque ellas son la primera piedra de una série de encuentros interregionales, todos ellos de una importancia grandísima para el porvenir del deporte español.*

*Por lo que se refiere a éste que en los próximos sábado y domingo tendrá lugar en Madrid, hemos de adelantar que todos los equipos representativos de una y otra capital estarán integrados por los mejores deportistas hoy en activo, y que selección ha habido que teniendo en cuenta la importancia de estos encuentros parciales ha sacrificado nombres por realidades, percatados de que estas luchas van a ser algo más