PUEBLO

Diario del trabajo nacional

Año I.—Núm. 57 ◆◆ *Madrid, miércoles 21 de agosto de 1940* ◆◆◆ Redacción y Administración, Narváez, 72. Teléfono 62600. ◆◆ Precio, 15 céntimos.

MINISTERIO DE INFORMACIÓN Y TURISMO - HEMEROTECA - MADRID

Consecuentes a España, en lo económico, como un gigantesco sindicato de productores. Organizaremos corporativamente a la sociedad española, mediante un sistema de sindicatos verticales, por ramas de la producción, al servicio de la integridad económica nacional.

LA FLOTA AEREA ALEMANA

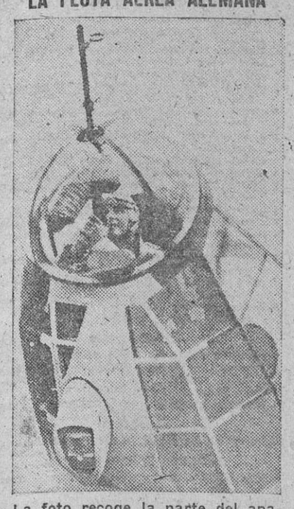

La foto recoge la parte del aparato donde está situado el puesto de la ametralladora en un "Heinkel He 111". (Foto Orbis.)

EL VIAJE DEL "AMERICAN LEGION"

Estados Unidos ha desoído LOS CONSEJOS DEL REICH

BERLIN, 21. (S. E. T.)—El Ministerio de Asuntos Exteriores del Reich ha hecho entrega de una nueva nota a la Embajada de los Estados Unidos en Berlín, en la que expone sus puntos de vista con relación al caso del barco norteamericano "American Legion".

Según se comunica de fuente competente a la Agencia Transocean, en la primera nota del Gobierno de los Estados Unidos al Gobierno del Reich se calificaba al "American Legion" de transporte de tropas norteamericanas. En la nota se rogaba una confirmación sobre si dicho buque, destinado a recoger del puerto de Petsamo a súbditos norteamericanos, habría de ser detenido e importunado por fuerzas alemanas.

De parte alemana se contestó que, en virtud de los preceptos del Derecho Internacional, los transportes de tropas de potencia neutral no podían ser detenidos. No obstante esto, el Gobierno del Reich se declaró dispuesto a poner en antecedentes a las fuerzas navales alemanas sobre el rumbo de dicho buque, a título de información, siempre que dicho rumbo fuese comunicado a tiempo. Con ello se intentaba impedir una posible equivocación y que fuese considerado como buque de guerra enemigo.

El pasado día 9 de agosto el Gobierno de los Estados Unidos participó que el "American Legion" regresaría el día 16 de dicho mes a Nueva York, al mismo tiempo que daba a conocer la ruta que seguiría el barco, y rogando nuevamente se le diesen garantías de que no sería molestado.

El Gobierno del Reich contestó que dicha garantía no era precisa por los motivos mencionados; pero que estaba dispuesto a comunicar a las fuerzas alemanas el rumbo del buque. Al examinarse por la autoridad militar alemana el rumbo señalado al buque, resultó que el viaje de regreso a Nueva York difería considerablemente del de ida a Petsamo. La ruta tiene una longitud superior a 100 millas con relación al viaje de ida, atravesando la zona de operaciones de la costa Norte de la Gran Bretaña.

El Ministerio de Asuntos Exteriores del Reich ha hecho notar a la Embajada de los Estados Unidos dicha circunstancia, haciéndose la observación de que el "American Legion" se expone con ello a subsiguientes peligros, especialmente al riesgo de las minas.

El citado Ministerio alemán aconsejó que el barco siguiese un rumbo menos peligroso, por el Norte de Irlanda, hacia las islas Faroe.

En el Ministerio alemán se declaró que el rumbo definitivo habría de ser comunicado en Berlín, lo más tardar, hasta mediodía del 16 de agosto.

De parte norteamericana se estima que el hecho de que no se haya seguido el consejo del Gobierno alemán de que el barco navegase por la misma ruta que utilizó para su ida a Petsamo se justifica en el argumento de que había escasez de víveres a bordo.

Por todo lo expuesto, y especialmente por el último argumento, es comprensible que en Berlín se pregunten por qué se ha elegido entonces la ruta a través de la zona de peligro, con una longitud superior en más de 100 millas al viaje de ida a Petsamo. (Efe.)

Metralla alemana en las costas británicas

He aquí Londres, capital del Imperio británico y la ciudad del Mundo donde se injiere más té y se venden las mejores novelas policíacas. Ayer alertó sus altavoces para difundir el verbo optimista de Churchill, pleno de tópicos y fértil en halagüeñas predicciones bélicas. Mientras el "premier" daba rienda suelta a su vena oratoria, el vecindario —tanto el de Trafalgar Square como el de Withechapel—elevaba los ojos al cielo, en espera de la aparición de los "Stukas" o, tal vez, de los paracaidistas. Londres, con su gran río de negras aguas, su manto de niebla y la célebre esfera de su "Big-Ben", vive horas nerviosas y trascendentales que son preludio de instantes más críticos aún. Todo el vasto tinglado imperialista y colonial que montaran desde la Reina Victoria y el ministro de sangre semita Disraeli, hasta el democratizante Lloyd George y el elegantísimo mister Eden, amenaza desplomarse, cual castillo de naipes, bajo el vendaval de la potencia militar del Eje.

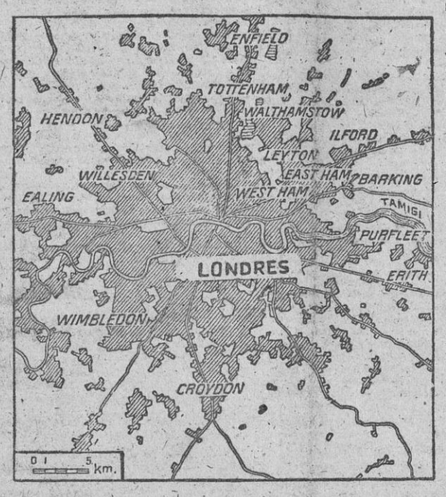

INFORMACIONES Y REPORTAJES

EL SERVICIO SINDICAL DE COLOCACION

EN TRES MESES HA DADO TRABAJO A TREINTA MIL PRODUCTORES

El día 1.º de octubre no habrá un solo ex combatiente, ex cautivo o familiar de caído, que no trabaje

Impresiona el ritmo al que se desarrolla la ingente labor sindical. Una simple visita a cualquier centro dependiente de la C. N. S. ofrece el espectáculo, desconocido hasta ahora en España, de cosa viva, ardiente. No, no es que se trabaje, con ser ya mucho esto aquí, donde teníamos la visión constante de la oficina plácida, remansada, a la que llegaba el oficinista siempre cansado. En estas oficinas de los Sindicatos, todos los camaradas trabajan sin punto de reposo. Pero, además, trabajan con entusiasmo, y esto es lo más importante, movidos por el ideal nacionalsindicalista.

La intervención de los Sindicatos en el problema.

Refiriéndonos especialmente al Servicio de Colocación, que hemos visitado hoy, señalaremos ese dinamismo inherente a cuantos colaboran en la labor sindical, como muy acusado en esta tarea de trascendental importancia.

Hace tres meses apenas que la C. N. S. de Madrid se ha hecho cargo de los Servicios de Colocación de la provincia, y en tan poco tiempo, la propia organización sindical ha demostrado suficientemente lo acertado de aquella decisión.

La incuria de los Gobiernos demoliberales en lo que respecta a la formación de los obreros manuales trajo consigo que el censo de productores españoles estuviese integrado por una enorme proporción de peonaje no especializado, frente a un escasó número de obreros técnicos y calificados. Y este hecho se refleja en las estadísticas de paro de este Servicio, que arrojan un porcentaje del 90 por 100 para obreros no especializados o sin calificación profesional definida.

La Escuela de Capacitación Profesional.

Por deseo expreso de las jerarquías de la C. N. S. de Madrid, se constituyó, como vía de ensayo, la Escuela de Capacitación Profesional, que, mediante cursillos intensivos y con el material necesario, trata de formar y calificar el mayor número posible de productores. Merced a esta labor, se conseguirá, no solamente dar ocupación a los obreros especializados, sino también ocupar de tres a cuatro peones por cada profesional.

Paralelamente a las funciones de esta Escuela de Capacitación Profesional, existen las Juntas de Calificación Profesional, integradas por patronos, técnicos y obreros calificados, que tienen por objeto examinar la capacidad de labor y física de cada productor en paro, para destinarlo al puesto en que pueda rendir una tarea más eficaz.

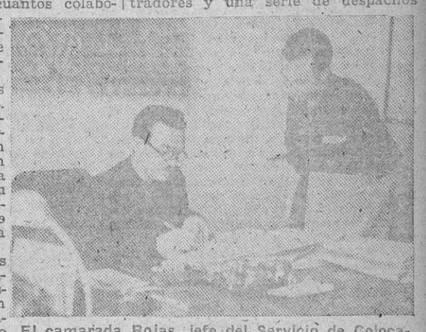

El camarada Rojas, jefe del Servicio de Colocación, despacha con su secretario. (F. Verdugo.)

Un aspecto de la oficina de inscripciones. (Foto Verdugo.)

Seis mil puestos fijos y 24.000 jornales, en tres meses.

Desde que la C. N. S. se hizo cargo de este Servicio, se ha facilitado ocupación permanente a unos seis mil productores y se ha proporcionado trabajo eventual a unos 24.000.

Estos resultados hacen esperar bien fundadamente que en un plazo brevísimo serán superados. Y se llegará a aminorar el paro en grado sumo al proporcionar para cada plaza el hombre más adecuado y capaz. Ya se comprenderá la extraordinaria importancia de esta nueva orientación marcada por la C. N. S. No es sólo el dar trabajo. Es darlo inteligentemente.

Las medidas legales adoptadas por iniciativa de nuestro Caudillo han conducido a la rápida colocación de la mayor parte de los ex combatientes y asimilados en paro. Pero quedaba un resto de relativa importancia, cuya colocación se veía dificultada por su falta de preparación técnica. Para resolver el problema, la C. N. S. de Madrid dedica, con carácter exclusivo y permanente, toda la labor de su Escuela de Capacitación Profesional a los ex combatientes y asimilados, a los que en un plazo máximo de mes y medio se les ocupará en su totalidad. Como dato interesante, baste señalar que en poco más de dos meses se ha decuplicado el número de ex combatientes que se coloca diariamente.

Los vagos no caben en nuestro Estado

Por deseo expreso del delegado sindical provincial, dentro de breves días se trasladará al edificio de la C. N. S. de Madrid todo el Servicio de Colocación, y al efecto han sido habilitadas amplias salas con mostradores y una serie de despachos para atender cómodamente al público.

De acuerdo con las jerarquías nacionales de Auxilio Social, se está procediendo a una revisión de todos los carnets de parados para evitar que disfruten del amparo de dicha institución, los vagos profesionales, que no caben en el nuevo Estado. Para acudir a los Comedores de Hermandad será preciso estar inscrito como parado y no haber rehusado ninguna colocación.

R. ORTEGA LISSON

La colaboración SINDICAL

Queremos insistir en que aquellos organismos que intervienen, dentro o fuera del Estado, en la vida social y económica deben recibir en su seno activamente el aliento del pueblo trabajador. Hasta ahora, por esta ausencia, muchas veces han seguido rumbo distinto del que el pueblo ambicionaba. De esto saben ya mucho en los campos españoles. ¡Cuántas veces potentes organismos han realizado obras de envergadura cierta, a las que ha faltado el calor popular! En cambio, en muchos casos los pueblos se hubieran contentado con pequeñas obras, capaces, sin embargo, de resolver sus auténticos problemas.

De ahí nace la ineludible participación popular a través del cauce sindical. Probado está que los organismos y las corporaciones vegetan friamente cuando el pueblo se desinteresa de ellos. Pero también la eficacia de los Sindicatos quedaría amputada si no pudiesen transportar un ímpetu y un calor humano a esos organismos demasiado veteranos.

Además, la participación popular en este aspecto nace de un legítimo derecho del pueblo trabajador a intervenir en aquellos núcleos sociales y económicos encargados de regular infinitas veces el ascenso de su economía individual. He aquí una forma no política—en sentido estrecho—de intervención del pueblo. Porque cada uno tiene algo que decir en su profesión, en lo que entiende; el pueblo trabajador puede y debe intervenir. Sin embargo, como estamos ya a mucha distancia de las formas democráticas, el pueblo ha de jerarquizarse en el Sindicato para realizar esa intervención.

No es novedad, ni siquiera en España, esta colaboración popular. Ya el conde de Guadalhorce titulaba "Confederaciones Sindicales e Hidrográficas" a aquellos organismos creados por él para resolver técnicamente muchos de los problemas del campo español, y en su primitiva constitución existía una Asamblea de síndicos regantes, que habían de prestar el calor popular a la fecunda empresa de llevar el agua a muchos rincones de tierra española. Este ejemplo, como el de la participación, por la letra, del pueblo campesino en Cámaras y organismos análogos, prueba ya la escasa novedad de la intervención colaboradora del pueblo. Lo que ha de cambiar en el futuro es el modo de intervenir. Antes, la anarquía de la democracia esterilizaba la aportación trabajadora e inclinaba al técnico a combatirla por su ineficacia y por frenar en muchos casos la acción del técnico generoso y con ambición de realizaciones. Hoy no hay motivo para que esto suceda.

En cambio, cuando una intensa acción sindical consiga crear la red local de Hermandades en cada Municipio o Parroquia, dotado de generoso espíritu sindicalista y de un sistema jerárquico, no habrá que temer la anarquía democrática del pueblo en su intervención, y todos los organismos que intervienen en la vida social y económica de España recibirán la savia popular de las raíces sindicales. Esta activa colaboración puede dar—los está dando ya—insospechados frutos.

Wáshington prepara algo decisivo

SEGUN LA PRENSA DE GIBRALTAR

LA LINEA DE LA CONCEPCION, 21.—La Prensa de Gibraltar publica una nota, en la que dice:

"Comunican desde Wáshington que, por movimientos que se observan en los centros oficiales, se puede tener la seguridad de que se está preparando algo muy importante. Se asegura que el Gobierno se va a decidir a hacerse cargo de las costas del Canadá, enviando a ellas crecido número de destructores. De esta forma se dejaría en libertad, para acudir a otros mares, a buques que actualmente se dedican a la protección de la costa canadiense.

Mediante ese arreglo, sin enviarse buques americanos a Inglaterra, se les podrá ayudar con la misma eficacia, sin necesidad de que los Estados Unidos incurran en dificultades de carácter legal."

También publica la noticia, fechada en San Francisco, de que se han hecho a la mar grandes buques de guerra americanos surtos en Honolulú, anunciándose que van á efectuar maniobras, que durarán alrededor de un mes.

La misma Prensa acoge una noticia de Wáshington manifestando que el Comité de aprobación del Senado ha aprobado un proyecto de ley por el que se dispone la creación de la flota de dos Océanos y la obtención de fondos para mantener un ejército de 1.200.000 soldados.

Añade que el Senado aprobó una ley referente al uso de barcos americanos para el transporte de niños ingleses al Nuevo Mundo.

Finalmente, un diario gibraltareño afirma que los periódicos de Londres dan la noticia de la pérdida de Somalia, no tratando de ocultar su desilusión; pero, en general, dicen que no era posible hacer algo distinto a lo sucedido. (Mencheta.)

"Toda la responsabilidad para Roosevelt si ocurre una desgracia"

Que puede llevar a los Estados Unidos a la guerra

WASHINGTON, 21.—En el Senado Federal, el senador demócrata Bone ha atribuido al Presidente Roosevelt y al Departamento de Estado toda la responsabilidad en el caso de que el buque "American Legion" sufra una desgracia en el curso de su travesía por la zona peligrosa a lo largo de Inglaterra. Bone dijo que en el caso de que el barco salte tocado por una mina, se echará la culpa del accidente a un submarino alemán "por haberle torpedeado", y nadie conocerá la verdad de lo ocurrido. Un incidente de esta clase puede llevar a Estados Unidos a la guerra en el curso de una semana. Bone terminó lamentándose de que los poderes de Roosevelt y del Departamento de Estado hagan inútiles las protestas elevadas por un senador. (Efe.)

Creciente tensión *EN LA INDIA*

Inquietud en Londres ante la reacción india en favor de la independencia

TOKIO, 21. (S. E. T.)—El desfavorable curso de la guerra para los ingleses motiva una creciente tensión en la India.

El cónsul general del Japón en Simla informa a su Gobierno que se observan graves repercusiones de las derrotas británicas. Da cuenta de que aumenta la intranquilidad en los territorios indios, lo que ha dado motivo a que el partido congresista de la India intensifique sus esfuerzos para conseguir la independencia.

A principios de agosto el partido congresista ya solicitó abiertamente la independencia con la formación de un Gobierno nacional. Ante la reacción británica desfavorable a esta propuesta, algunos grupos afectos al partido han comenzado un movimiento de resistencia pasiva. Las autoridades inglesas practican detenciones en masa. Hasta ahora los encarcelados se calculan en 10.000.

Agrega el diplomático nipón que los ingleses han concentrado diez mil soldados en diferentes puntos de la India en los cuales la situación se considera especialmente grave. Se han decretado severas penas contra los perturbadores y propagadores de rumores. Se requisan a la población los aparatos de radio, y se ha prohibido el uso de vestidos que tengan semejanza con algún uniforme.

Termina informando que los indios intensifican su campaña contra Inglaterra, y que toma cuerpo el movimiento en favor de la independencia, por lo que reina gran temor en Londres. (Efe.)

El jefe del Estado, en el Pazo de Meirás

Llega a La Coruña el ministro de Justicia

LA CORUÑA, 21.—El Jefe del Estado estuvo en la playa de Bastiagueiro, acompañado de su esposa e hija, retirándose después a trabajar en el Pazo de Meirás.

Anoche, después de terminada su jornada, salió para Madrid el ministro de Marina. Llegó, en cambio, el de Justicia, que se encarga de la jornada al lado del Caudillo. (Cifra.)

ITALIA SE DIRIGE a los neutrales

El Egipto y Sudán, bloqueados

ROMA, 20.—El Gobierno italiano ha dirigido la siguiente nota a los Gobiernos de los Estados neutrales que poseen Marina mercante:

"En su nota del 15 de junio el Gobierno italiano comunicaba a los Estados neutrales que poseyeran una Marina mercante, que, como consecuencia de las medidas de bloqueo aplicadas por las potencias enemigas contra Italia, ésta se veía obligada a declarar que los barcos mercantes que prosiguieran su ruta hacia puertos enemigos lo realizarían bajo los peligros que se deducían de tal decisión si se encontraban a treinta millas de las costas enemigas. En esta nota Italia rechaza, además, toda responsabilidad que pudiera resultar si los navíos no hacen caso de la advertencia, y llama la atención de los Gobiernos sobre el hecho de que las aguas territoriales de las colonias, protectorados y de los países que se encuentran bajo mandato británico, así como las aguas territoriales de los países que, como Egipto, por ejemplo, cuentan con fuerzas militares, navales y aéreas británicas, se han convertido en zonas de operaciones permanentes después de reiteradas acciones militares. En este caso se encuentran las costas británicas del Mediterráneo y del mar Rojo, el golfo de Aden y las costas de las colonias británicas en Africa y las costas de Egipto y Sudán. Todos los barcos que naveguen en estas aguas correrán el peligro de ser destruidos por minas u otros medios empleados en tiempo de guerra. Con objeto de evitar tales destrucciones, el Gobierno italiano recomienda a los Gobiernos de otros países que, hagan todo lo posible y lo que estimen oportuno para que sus súbditos y sus navíos evitén escrupulosamente adentrarse en las zonas señaladas, ya que el Gobierno italiano declina toda responsabilidad sobre los peligros que puedan correr en tales zonas barcos y personas.

El discurso de Churchill

Protesta enérgica francesa contra las alusiones a los hombres de Vichy

GINEBRA, 21.—La emisora de radio francesa ha protestado enérgicamente contra las alusiones a los hombres de Vichy hechas por Churchill en su discurso de ayer. La estación emisora observa que estas noticias han sido recibidas con indignación y tristeza por los franceses. En fin de cuentas, el armisticio se hizo necesario porque Churchill no llevó al campo de batalla más que una mínima parte de sus dos millones de hombres de que ahora se envanece, y no más de una décima parte de las fuerzas aéreas que Inglaterra afirma tener. (Efe.)

WILLKIE DESAFIA A ROOSEVELT

A una controversia pública

RUSHVILLE, 21 (Indiana, Estados Unidos).—El candidato republicano a la Presidencia de Estados Unidos, Wendell Willkie, ha renovado, con motivo de una información radiada por la emisora marítima americana, su invitación al Presidente Roosevelt para que acepte un debate público con él. La primera vez que Willkie desafió a Roosevelt para celebrar una controversia pública, el Presidente respondió que los problemas de la política y la defensa nacional le impedían aceptar. (Efe.)

ACTO DE SUMISION A ITALIA *EN LA SOMALIA*

CUARTEL GENERAL DE LAS FUERZAS ARMADAS ITALIANAS. Comunicado número 74, correspondiente al día 21 de agosto de 1940: "En la ex Somalia británica, los habitantes del país acuden a hacer acto de sumisión; los ascaris del "Camel Corps" y las bandas de Hilalos se presentan para entregar las armas y solicitar la entrada en nuestras unidades militares. En Berbera han sido encontrados tres aviones tipo "Blenheim" averiados por nuestros ataques aéreos; un cuarto ha sido encontrado en torrente Bareris, y un quinto, en la playa.

El enemigo efectuó numerosas incursiones aéreas sobre varias localidades secundarias de Etiopía, resultando una mujer muerta, cinco heridos y daños materiales sin importancia. En un hospital, cerca de Mega, resultaron dos enfermos heridos por las bombas enemigas; en otro pequeño hospital en Gelib, se ocasionó un muerto y cinco heridos. En Diredaua nuestros cazas derribaron un avión inglés tipo "Blenheim", que cayó envuelto en llamas. Nuestras unidades de bombardeo atacaron con éxito las bases aéreas de Malta. Todos nuestros aparatos regresaron a sus bases a pesar de la violenta reacción del enemigo. Los cazas adversarios fueron puestos en fuga por nuestros pilotos. Un aparato ha sido probablemente derribado." (Efe.)

NUEVO BOMBARDEO DE MALTA

GIBRALTAR sufrió anoche dos intensos bombardeos aéreos

Incendio junto a las instalaciones militares

LA LINEA DE LA CONCEPCION, 21.—A las once y media de la noche, varios aviones bombardearon Gibraltar intensamente por espacio de una media hora. Aunque se dice que uno de los aparatos atacantes fué derribado, cayendo al mar, la noticia no ha tenido confirmación.

A las doce y media de la noche, el Peñón fué objeto de otro ataque aéreo. Los aviones enemigos dejaron caer varias bombas de gran tamaño en la parte alta y central de la plaza, originando grandes llamaradas y columnas de humo.

La acción atacante se prolongó, aproximadamente, diez minutos, observándose que el incendio por ella producido se propagaba a lugares inmediatos a aquellos en que existen baterías y otras defensas de guerra. (Mencheta.)

Unidades que retornan

ALGECIRAS, 21.—Han llegado a Gibraltar los primeros buques de la escuadra inglesa, que procedían del Estrecho. En cabeza marchaban el "Hood" y tres destructores; seguían un crucero y otros dos destructores, el acorazado "Revengue", más otros tres destructores y varios buques auxiliares, y en último término, el portaaviones "Ark Royal" y cuatro destructores. Todos quedaron fondeados dentro del puerto militar. (Cifra.)

Fué abatido uno de los aviones atacantes

ALGECIRAS, 21.—Se confirma que durante el primero de los bombardeos de anoche fué abatido uno de los aviones atacantes. El aparato se hundió en el mar, a una distancia equidistante de Punta Europa y Punta Carnero. A aquel lugar acudieron un destructor y tres lanchas rápidas inglesas, que hallaron sobre las aguas un ala de avión, que fué conducida a Gibraltar; pero no se encontró rastro alguno de los aviadores, que seguramente perecieron ahogados. Puede asegurarse que el avión desaparecido no fué el que se conoce en esta región con el sobrenombre de "el Delator".

Durante el segundo bombardeo cayeron dos proyectiles en el emplazamiento del Rock Hotel, en las proximidades del Hacho, provocando incendios en el arbolado, que alcanzaron gran incremento y no pudieron ser sofocados hasta dos horas después.

El total de las bombas arrojadas fueron seis, y hubo varios heridos por cascos de metralla y otros lesionados, al pretender llegar a los refugios. (Cifra.)

Sir Samuel Hoare, en Bilbao

BILBAO, 21.—Ha llegado, hospedándose en el hotel Carlton, el embajador de Inglaterra en España, sir Samuel Hoare, que esta mañana, acompañado por el secretario particular de la Embajada y el cónsul británico en Bilbao, estuvo cumplimentando a todas las autoridades vizcaínas.

A última hora de la tarde, sir Samuel Hoare recibirá en el Consulado de su país a la colonia inglesa. (Mencheta.)

TRAMPAS PARA CAZAR AVIONES, por Bellón

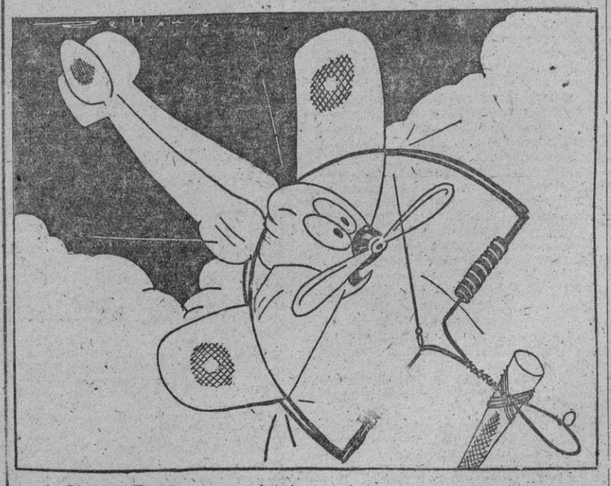

—¡Oh! ¡Yes! ¡Lo que es el talento,—lo que es la mollera;—a ver si este invento—lo hace cualquiera!...

MIENTRAS CHURCHILL HABLA

Los aviones del Reich atacan importantes objetivos militares en Inglaterra

BERLIN, 21.—El Alto Mando de las Fuerzas Armadas Alemanas comunica:

"El Ejército del Aire, en reconocimiento armado, ha atacado ayer algunos objetivos importantes, desde el punto de vista militar, en Inglaterra meridional y central.

En el condado de Suffolk han sido bombardeados eficazmente una fábrica de municiones cerca de Aldeburgh, un centro de comunicaciones ferroviarias cerca de Youth Woold (Wold) y Southwold y las instalaciones del puerto de Great Yarmouth, así como un buque de guerra fondeado en aguas de este puerto.

Cerca de Cambridge, East Church, Manston y Deal, nuestros aviones han atacado con bombas y fuego de ametralladoras los aeródromos. Los cobertizos y vías férreas de los puertos marítimos de Lowesfort y Exéter han sido alcanzados varias veces. Se han comprobado fuertes explosiones en una fábrica cerca de Chelmsford. Fueron causados graves daños talleres de Faversham, Burry Port y Pombreke. Algunos barcos pequeños que se encontraban en estos puertos fueron hundidos. Han sido incendiados los depósitos de petróleo.

En aguas del Norte de Irlanda hemos logrado hundir un cargo de 12.000 toneladas.

En el Atlántico han sido también alcanzados de lleno otros tres cargos que se encontraban lejos del litoral Norte y Oeste de Irlanda.

Los ingleses perdieron ayer diez aviones, seis de ellos en combate aéreo y el resto por la acción de la D. C. A. Tres de nuestros aparatos no han regresado." (Efe.)

Aviones Heinkel de bombardeo regresan a su base después de haber actuado intensamente sobre territorio británico. (Foto Cifra.)

Inglaterra acusa la actividad aérea enemiga

LONDRES, 21.—Comunicado del Ministerio del Aire:

"En la tarde de ayer fué atacada una ciudad del Suroeste de Inglaterra por la aviación enemiga. Algunas bombas cayeron en un parque público, y otras alcanzaron las casas cercanas a la estación de ferrocarril. Resultaron varias personas heridas, algunas de ellas mortalmente. Por parte del enemigo hubo una actividad aérea durante la noche, sobre Inglaterra, insignificante."

LA GUERRA, ESTA TARDE

La aviación alemana fotografía los objetivos bombardeados

BERLIN, 21.—Hoy las fuerzas alemanas han proseguido sus operaciones de reconocimiento aéreo sobre Gran Bretaña. Aviones de reconocimiento Heinkel-111 y Dornier-17 fotografiaron los puertos, aeródromos, fábricas de armamento y trabajos de defensa. Igualmente fotografiaron los lugares bombardeados ayer, y asimismo dejaron caer algunos explosivos sobre objetivos militares.

A las diez de la mañana cayeron 12 sobre una ciudad del Sureste

LONDRES, 21.—Se anuncia que los aviones enemigos han volado esta mañana sobre ciudades del Sureste y Centro de Inglaterra y región costera del País de Gales. Un aparato alemán que volaba sobre una ciudad del Sureste, a las diez y veinte horas de la mañana, lanzó doce bombas, que cayeron en la orilla del mar, sin ocasionar daños. (Efe.)

Vapor bombardeado entre Irlanda e Inglaterra

LONDRES, 21.—El vapor "Saint Perwick", del servicio de comunicaciones entre Inglaterra e Irlanda, ha sido atacado por tres aparatos alemanes de bombardeo, a la altura de la costa de Wexford. El barco rechazó el ataque.

La Aviación del Reich ha atacado hoy diversos puntos de Inglaterra

LONDRES, 21.—Los aviones alemanes han bombardeado esta mañana por primera vez algunas ciudades de la parte Noroeste de Inglaterra. Se dice en los medios británicos que uno de los aviones de bombardeo ha sido derribado. Otro avión ha arrojado seis bombas contra una ciudad de la parte central. También se han señalado aviones enemigos en las primeras horas de la tarde de hoy en una ciudad del Noroeste. (Efe.)

CRONICA DE ROMA

LA PRISA VENCIO A LA PAUSA

(Crónica radiotelegráfica exclusiva para PUEBLO.)

ROMA, 21.—(De la Redacción de la Agencia Efe.) Una de las características de esta guerra, tanto en el campo ártico de Noruega como en las llanuras de Flandes y Francia o en el panorama tropical de Africa, es la regularidad cronométrica del avance llevado con un empuje incontenible tras el ataque de sorpresa.

En las últimas maniobras del Ejército italiano se nos explicó la táctica esa de "romper irrumpiendo" y de "proseguir persiguiendo", sin pausas ni retrasos que comprometan la ruptura inicial y sus frutos finales. Y aun con las variantes obligadas del teatro de la guerra colonial y de las batallas sin continuidad de frente fronterizo, la campaña italiana de Somalia es un ejemplo práctico de las enseñanzas de aquellas maniobras.

Por eso a nadie puede sorprender la rápida conquista del "Somaliland". Ni a los italianos o a quienes en Italia vivimos y hemos ido viendo esos aludidos conceptos militares hacerse doctrina de adiestramiento y lección de hechos comprobatorios; ni a los extranjeros, en general, que han tenido que revisar sus creencias sobre una defensa posible con sólo hurtar el cuerpo a los grandes choques, y han llegado a la convicción de que si la mejor defensa es el ataque, el ataque más eficaz no es el de aluvión, que arrastra en masa, sino el de las unidades, que penetran como cuchillos y rompen la masa contrapuesta. Ni tampoco a los ingleses, pues saben por propia experiencia que ellos, que aún consideran al tiempo como aliado, no pueden contar con el tiempo cuando la aliada del enemigo se llama la prisa.

Una vez más, pues, en esta guerra la urgencia del atacante ha triunfado contra la contemporización del atacado, y una vez más se ha demostrado que las obras de resistencia y defensa, que lógicamente se hacen conforme a las experiencias precedentes, resultarán siempre inocuas para las nuevas armas y las nuevas formas de ataque y expugnación.

Un resumen de las operaciones de estas dos semanas podrá ser útil. De las tres columnas atacantes, la de la izquierda al tercer día ocupaba Zeila; el segundo puerto somalí, y continuaba a lo largo de la costa. La columna central conquistaba Harghies el mismo 5 de agosto en que cayera Zeila; el 9 forzaba el paso de Godejere; el 14 expugnaba las fortificaciones montañosas de Ajadleh, que obstruían el camino hacia el "hinterland" de Berbera, y el 18 acampaba a la vista de la capital del "Somaliland", habiendo recorrido 250 kilómetros a través de zonas desiertas y sobrepasado dos sierras artilladas, y 400 kilómetros hubo de recorrer la columna de la derecha, que operaba entre Adveima y Burao.

Las fuerzas imperiales británicas estaban compuestas por los 14.000 hombres de la guarnición somalí permanente, los 100.000 soldados previamente concentrados en Adén y muchos otros miles de combatientes llegados de la India y de Rhodesia. Los contingentes italianos eran limitados por las dificultades de su abastecimiento durante las operaciones de invasión.

La campaña, que en los primeros días no ofreció grandes episodios de combatividad en el enemigo, se caracterizó por su encarnizamiento cuando la batalla se dió en la primera línea defensiva de Ajadleh, se prolongó en esta línea de Lafarauk y concluyó con la consabida "retirada estratégica" hacia Berbera y con lo menos consabido "reembarque de salvación" en las naves ya predispuestas.—ANTONIO ASENSIO.

ATENTADO CONTRA TROTSKY

El agitador comunista se halla gravemente herido

MEJICO, 21.—León Trotsky ha sido objeto de un atentado, que ha causado gran sensación.

Según parece, hace poco tiempo un comunista francés, que dijo llamarse Frank Jacques, se presentó en casa del revolucionario ruso y consiguió mantener estrecha amistad con Trotsky, a quien visitaba frecuentemente. En el día de hoy, después de haber comido juntos, Jacques se levantó repentinamente, empuñando una barra de hierro, con la que golpeó a Trotsky, que cayó al suelo bañado en sangre. Varias personas acudieron inmediatamente en su auxilio, y acto seguido fué transportado al puesto de socorro más próximo.

Jacques, en el momento de ser detenido, intentó oponer resistencia, por lo que resultó herido de gravedad. No obstante, ha prestado declaración ante las autoridades. (Efe.)

Es imposible que se salve

MEJICO, 21.—Según las últimas noticias, no confirmadas, los médicos consideran imposible que Trotsky se salve. El verdadero nombre de su autor no ha podido ser establecido todavía. Una última versión asegura que se trata de un periodista belga. (Efe.)

Las heridas de Trotsky

MEJICO, 21. (S. E. T.)—Boletín médico:

"A las veintiuna horas, previo estudio radiológico, se ha practicado a León Trotsky la craneotomía en una extensión de 25 centímetros cuadrados en la región parietal derecha. Trotsky sufre las siguientes heridas: fractura expuesta de la bóveda craneana en la región parietal derecha, con hundimiento y proyección de esquirlas dentro de la cavidad; herida en las meninges y destrucción de la masa encefálica. Pronóstico muy grave, aunque el resultado de la operación es satisfactorio." (Efe.)

Respira artificialmente

MEJICO, 21.—Se sabe que el estado de salud de Trotsky es muy grave. Se ha tenido que recurrir a la respiración artificial por medio de oxígeno. El nombre del autor del atentado es Mocnard Jacques, y tiene treinta y seis años de edad.

Trotsky, gravísimo

MEJICO, 21. (S. E. T.)—Según el parte médico facilitado a las cinco de la tarde, el estado de Trotsky es alarmante. La temperatura es muy elevada, habiéndose presentado algunas hemorragias. (Efe.)

M.C.D.-2022

INGLATERRA no es un Imperio

La pérdida de la "Somaliland", la cesión o el arriendo de las islas antillanas a los yanquis, el ingreso del Canadá en el sistema de defensa por norteamericanos y el abandono de las bases y prerrogativas del Extremo Oriente nos anuncian que el "Empire" británico cruje y se derrumba por los cuatro costados. Sin embargo, para el genuino inglés su Inglaterra jamas ha sido un Imperio, sino una gran manufactura que tenía asegurado el tráfico de todas las mercancías con el "Madeinengland". Así abundaban, por ejemplo, los imperialistas sin entusiasmo, como Chesterton, quien estaba dispuesto a consentir que la Gran Bretaña se vanagloriara de poseer un Imperio, si es que no tenía nada mejor de que vanagloriarse.

Era ésta una tradición ascentral tan acentuada, que cuando Disraeli quiso que la Reina Victoria se llamase también Emperatriz de la India, los caricaturistas del "Punch" reaccionaron agresivamente contra este innovador israelita. Aquel título parecía a los furibundos ingleses un "unenglish", es decir, no inglés. Pero como el mesianismo del benjamín conde de Beaconsfield era tozudo, se hubo de transigir con la palabra exótica, aunque se añadió una enmienda, restringiéndose su empleo sólo dentro de las leyes y decretos para la India. La Reina era tan revolucionaria como Disraeli, o como José Chamberlain, o como Baldwin—el de la última Conferencia imperial de Ottawa—, primo carnal de Kipling.

El inglés nativo, librecambista y reaccionario, con una herencia antigua de negocios en la City y en las colonias, prefería que el "Empire", conseguido a disgusto, se transformase en un British Commonwealth of Nations, en una Confederación británica de Estados, ya que el "Imperio" era un vocablo forastero, divulgado por radicales y poetas, por gentes "shoking" y bastardas. La vieja Inglaterra es la Inglaterra mercader del discurso de Bonard Law, cuando se declaró la guerra al Kaiser, contentándose con no perder mercados durante la beligerancia, con seguir traficando mientras se combatía en tierra firme.

El perfecto británico jamás pensó en ser el heredero del Sacro Imperio, cuya acta de defunción redactó Goerres después de la rendición de Maguncia. Cuando el único Imperio histórico resucita en Roma, y en Berlín, y—¿por qué no?—en Madrid también, la Gran Bretaña no puede mantener 35 millones de kilómetros cuadrados bajo una sola mano comercial y claudicante. Si Inglaterra se ha empeñado en no ser un Imperio, lo que exigiría solidaridad, y sacrificio, y fe, nada puede extrañar que la Somalilandia, Gibraltar o Rodesia se traspasen a sus verdaderos dueños, a los Imperios auténticos de hoy.

Juan APARICIO.

"¡Señores viajeros, al tren!", grita una voz estentórea en el andén de la estación para anunciar que el convoy va a ponerse en marcha.

En la estación, sin, embargo, no hay un alma viviente que venga a despedir a ninguno de los viajeros. En rigor, no hay viajeros. Por las ventanillas no asoman caras risueñas... ni siquiera tristes. El tren está vacío.

Pero el tren sale, como todos los días, con puntualidad cronométrica, y va a recorrer uno de los trayectos más largos del Mundo.

Trátase del "Simplon Orient Express", que el día 12 de este mes de agosto, por la mañana, llegó a Estambul sin un solo pasajero, después de haber atravesado todos los Balcanes. El único viajero que montó en el tren en Italia se apeó en la frontera yugoslava. A partir de este punto, el tren prosiguió su marcha con sólo el personal de los cochescamas y del vagón restaurante.

El recorte de donde la "Columna" obtiene estas notas señala, sin embargo, una emigración peculiar que nada tiene que ver con el turismo. En los últimos días se han visto grandes bandadas de cigüeñas que volaban hacia el Sur. Estos animales, por lo general, inician sus vuelos hacia las regiones templadas en septiembre, y la circunstancia de que este año hayan adelantado el viaje ha hecho suponer a los meteorólogos que el invierno habrá de ser crudo y que la época de los fríos no se hará esperar mucho.

En opinión de otros, el prematuro vuelo de las cigüeñas obedece a la guerra. Las operaciones bélicas en la Europa occidental ha dado a comprender a esos inteligentísimos animales que lo más discreto en esas circunstancias es el cambiar cuanto antes de residencia.

El viajar "en taxi" ilustra

Nuestros taxistas no andarán muy sobrados de bencina, pero en cuanto a erudición se las mantienen tiesas con el más rancio académico.

Un compañero de PUEBLO tomó un taxi ayer. Al bajar del vehículo, y entregar un billete de cinco pesetas para el pago de la carrera, el taxista le dijo: ¿Quiere usted filatelia para el cambio?

CRUCIGRAMA n.º 36

Por MATELC

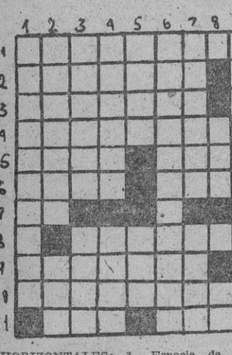

HORIZONTALES: 1.—Especie de flauta. 2.—Almohada pequeña. 3.—Natural de la Meca (plural). 4.—Ayudante de campo (plural). 5.—Le invito a probar un licor. Espacio corto de tiempo (al revés). 6.—Capital del departamento del Aisne (Francia). En sentido figurado, blanco. 7.—Preposición inseparable. Consonantes. 8.—Consonante. Tiempo del verbo sanar. 9.—Abominable. Consonante. 10.—Que pasa de las partes al todo. 11.—Tiempo del verbo loar. Parte del cuerpo de algunos animales.

VERTICALES: 1.—Los que cuidan de los camellos. 2.—Calidad de acedo (plural). Dícese del año indeterminado. 3.—Piedra menuda que se extiende sobre el firme de una carretera. Conjunción adversativa. 4.—Casi todas las letras de un pueblo de Huelva. Piel. 5.—Moneda griega antigua. Patriarca hebreo. 6.—Que niega el culto a las imágenes. 7.—Losa pequeña. Riel. 8.—Consonante. Apócope. Vocal. Interjección. 9.—Aféresis de ahora. Color de la rosa (plural).

SOLUCION AL CRUCIGRAMA NUMERO 35

HORIZONTALES: 1.—Parienta. 2.—Cama. Iota. 3.—Ira. Pn. Sen. 4.—Ea. Plan. Nt. 5.—Nd. Rabo. Ie. 6.—Tocayo. Ter. 7.—Ijada. Mani. 8.—Fije. Tenso. 9.—Icor. Ester. 10.—Cbno. Liase. 11.—Sola. 12.—Uno. Aspa.

VERTICALES: 1.—Científico. 2.—Paradójico. 3.—Ama. Cajón. 4.—Ra. Praderoso. 5.—Playa. 6.—Nabo. Tella. 7.—Ni. No. Mesías. 8.—Tos. Tanta. 9.—Atenienses. 10.—Aterrices.

VIDA MADRILEÑA

Don Pablo Filho, periodista brasileño, director del diario "Correio da Manha" y vicepresidente del Sindicato de Periodistas del Brasil, que se encuentra en Madrid. (Foto Vidal.)

Mañana se cumple el IV aniversario de los asesinatos en la Cárcel Modelo

DIVERSOS ACTOS RELIGIOSOS PARA HONRAR LA MEMORIA DE LOS MARTIRES

Con motivo de cumplirse mañana el IV aniversario de los asesinatos en la Cárcel Modelo, la Delegación Provincial de Madrid de la Hermandad de Cautivos por España celebrará una misa y un responso por el eterno descanso de las almas de estos mártires, a las diez de la mañana, en la iglesia de las Calatravas.

TREINTA NIÑOS MUSULMANES RECORRERAN LOS CAMPAMENTOS DE LA O. J.

La Delegación Nacional de Organizaciones Juveniles, continuando la labor iniciada en años anteriores, ha invitado a treinta niños musulmanes para que, acompañados de sus profesores, realicen una excursión por algunas capitales españolas. Se trata de hijos de soldados moros muertos por España. Provistos de medios para acampar, transportables, visitarán Algeciras, Málaga, Granada, Madrid, El Escorial, Toledo, Córdoba y Sevilla, en cuyo recorrido emplearán unos veinticinco días. Miembros de la Delegación Nacional se unirán a los excursionistas para facilitarles las oportunas explicaciones en cuantos lugares visiten.

DESAPARICION DE UN MUCHACHO ANORMAL

Miguel Muñoz Moreno, de dieciséis años, desapareció de su domicilio, calle de Hermosilla, 137, segundo, C., el día 18 del actual, a las doce. Viste pantalón gris, camisa caqui y zapatos de color corinto. Este muchacho es anormal y le reclaman sus padres.

Mañana llegará a Madrid el delegado económico especial de Cuba

Mañana, a las nueve de la mañana, llegará al aeródromo de Barajas, procedente de Lisboa, el delegado especial económico de la República de Cuba para toda Europa, don Orestes Ferrara, quien será recibido por el alto personal de la Embajada de su país. El señor Ferrara es catedrático de Derecho de la Universidad de La Habana y ha desempeñado los cargos de ministro de Estado, embajador en Wáshington y representante cerca de la Sociedad de Naciones.

ABASTECIMIENTO

SUMINISTRO DE ACEITE, AZUCAR, LENTEJAS Y BACALAO

Durante los días 23 y 24 del actual se distribuirá a la población civil, en las tiendas de comestibles donde se hallen inscritas las cartillas de abastecimiento, los artículos siguientes, con arreglo a las cantidades que se indican: lentejas, 75 gramos por persona, a 1,87 pesetas kilo, al público; azúcar afinada, 50 gramos, a 2,15 pesetas kilo; bacalao, 75 gramos, a 3,15 pesetas kilo.

El suministro de aceite se realizará los días 22, 23 y 24, a razón de un cuarto de litro por persona, a los distritos siguientes: Centro, Chamberí, Hospicio, Buenavista y Congreso. Precio: 3,60 pesetas litro.

SUMINISTRO DE PATATAS

Mañana, jueves, se efectuará un suministro de patatas a todas las cartillas afectas a los distritos del Centro y Hospicio. El racionamiento será de un kilo por persona, a cuyo efecto deberán pasar los titulares de los establecimientos por el mercado central a proveerse de las cantidades necesarias.

SUMINISTRO DE HUEVOS

Mañana, 22, se efectuará un suministro de huevos a todas las cartillas afectas a los distritos siguientes, durante los días que a continuación se indican: día 23, Universidad; 24, Hospicio. El racionamiento será de un huevo por persona de las inscritas en las cartillas de abastecimiento, efectuándose en los establecimientos donde estuvieren selladas las cartillas. Los sobrantes, si los hubiere, se venderán en los mismos establecimientos los días siguientes. El precio de venta es el de 6,37 pesetas docena.

Festivales y verbenas

CONCURSO DE SCHOTIS EN CHAMBERI

Esta noche, a las doce, habrá en la "Kermesse" de Chamberí un gran concurso de schotis, con valioso premio a la pareja ganadora.

AUXILIO SOCIAL

SACA A CONCURSO LA CONFECCION DE 1.000 COLCHONES CON DESTINO A LOS ASISTIDOS EN NUESTRAS INSTITUCIONES

Los detalles precisos para el mismo pueden recogerlos los concursantes en la Delegación Nacional de AUXILIO SOCIAL, Departamento Central de la Obra Nacional del Ajuar, calle del General Sanjurjo, número 21.

INFORMACION NACIONAL

LOS PERIODISTAS EXTRANJEROS VISITAN EL ALBERGUE DEL S. E. U. DE SANTANDER

Donde continúan las conferencias

SANTANDER, 21.—Han llegado al albergue nacional del S. E. U., instalado en el Palacio de la Magdalena (Santander), el subsecretario del Ministerio de Educación Nacional, camarada Jesús Rubio, que se propone vivir unos días en dicho albergue, donde dará varias conferencias.

—Se ha recibido en el Albergue de la Magdalena la visita de varios periodistas extranjeros, a quienes acompaña el jefe de Prensa de la Delegación General de Falange. Han recibido en esta su primera visita la mejor impresión, y pasarán el día de mañana con los albergados para realizar una información completa del funcionamiento y organización del primer albergue nacional del Sindicato Español Universitario.

—Han hablado en el albergue, continuando las conferencias organizadas por el mismo, el padre Félix García, el teniente coronel Alvarez Sendino, jefe de la Milicia Universitaria; el camarada Pedro Laín Entralgo, consejero nacional y jefe del Departamento de Ediciones del Ministerio de la Gobernación. (Cifra.)

ANDALUCIA

Inauguración de cursillos de la A. F.

JAEN, 21.—Se han inaugurado los cursillos de delegados locales de la Sección Femenina con asistencia de 50 camaradas de la capital y provincia. Por la mañana se dijo una misa, que presidieron el jefe provincial del Movimiento y demás autoridades, y a la que asistieron las cursillistas. Por la tarde se celebró el acto de apertura. El jefe provincial pronunció un discurso de salutación. Al final se cantó el "Cara al sol". (Cifra.)

ARAGON

Un empréstito para obras de urbanización

ZARAGOZA, 21.—Un empréstito de pesetas 2.650.000 ha concertado el Ayuntamiento local para realizar las obras de urbanización y ensanche en la zona de Miraflores. La urbanización de esta zona, situada en lo más céntrico de la ciudad, dará ocasión a la construcción de una barriada modernísima. (Cifra.)

ASTURIAS

Clausura del primer albergue del S. E. U.

OVIEDO, 21.—En el pueblo de Barro (Llanes) se ha celebrado la clausura del primer albergue nacional de la Sección Femenina del S. E. U. Asistieron el gobernador militar de Asturias, el subsecretario de Educación Nacional, jefe y secretario nacionales del S. E. U., jefe provincial del Movimiento, delegada provincial de la Sección Femenina y otras jerarquías. Ante la Cruz de los Caídos se dijo una misa. En el acto de clausura pronunció unas palabras el camarada Guitarte. (Cifra.)

CATALUÑA

Funeral por los periodistas caídos, en Lérida

LERIDA, 21.—Se ha celebrado en la iglesia del Carmen un funeral por el alma de los periodistas asesinados por la barbarie roja. En Lérida fueron 18, de los cuales seis eran sacerdotes. Autoridades y jerarquías locales y numerosos periodistas asistieron a tan piadoso acto, que terminó con un responso por los Caídos.

Paso de diplomáticos

BARCELONA, 21.—Ha salido para la frontera el director del Instituto francés, Pierre de Fontaine.

También salió el agregado a la Embajada belga en Madrid, Henri Daulin Guerin.

Llegó el agregado naval de los Estados Unidos en París, Lovert Douglas.

Se encuentra en esta capital el periodista inglés Harold Cardozo, que se dirigé a Vichy. (Mencheta.)

Estanquero detenido

BARCELONA, 21.—Ha sido detenido Diego Majó, marido de la propietaria de un estanco, que tenía en un domicilio particular guardado tabaco que no servía a los clientes. Se le encontraron más de 1.500 cajetillas de varias clases, así como más de 2.000 puros y cajas de cerillas. Se ha demostrado que esta misma mañana había vendido una cantidad de paquetes de 0,85 a 2,50 pesetas. (Cifra.)

LEVANTE

Multas por contravenir las órdenes de abastos

ALICANTE, 21.—Ha sido destituído de su cargo de alcalde y delegado de Abastos y expulsado de la Organización don José Antonio Colomer, por dedicarse, aprovechándose de sus cargos, a vender artículos a precios abusivos.

—Por dedicarse a la venta clandestina y a precios abusivos de aceite, destinado al suministro de la población, han sido detenidos y fuertemente multados varios vecinos de Muro de Alcoy.

—Asimismo el gobernador civil ha sancionado con cinco mil pesetas de multa, por vender artículos de farmacia a precios exorbitantes a un farmacéutico de esta localidad.

EL SORTEO DE HOY

Números.	Pesetas.	POBLACIONES
33.574	150.000	Málaga, Murcia, Vigo.
6.064	90.000	Madrid, Jerez de la Frontera, Pamplona.
31.007	70.000	Barcelona, Vich, Murcia.
39.360	40.000	Barcelona, ídem, íd.
29.247	3.000	Vigo, Vélez-Málaga, Sevilla.
26.447	3.000	Valencia, Cádiz, Utrera.
608	3.000	Barcelona, ídem, Valladolid.
21.835	3.000	Denia, Madrid, Sevilla.
38.480	3.000	Madrid, ídem, íd.
12.980	3.000	Sabadell, Madrid, ídem.
22.090	3.000	Sama de Langreo, Madrid, Oviedo.
1.763	3.000	Cabra, Barcelona, Sevilla.
27.926	3.000	Madrid, ídem, íd.
38.880	3.000	Madrid, ídem, íd.
16.837	3.000	Játiba, Córdoba, Madrid.
23.788	3.000	Madrid, ídem, íd.
4.032	3.000	Burgos, ídem, Murcia.
40.649	3.000	Huelva, ídem, íd.
37.263	3.000	Murcia, ídem, íd.
36.523	3.000	Barcelona, ídem, íd.
30.784	3.000	Valencia, Málaga, San Sebastián.
10.830	3.000	San Sebastián, Madrid, Puerto de Santa María.
1.058	3.000	Granada, Sevilla, Bilbao.
11.406	3.000	Madrid, ídem, Jerez de la Frontera.

Información oficial

DISPOSICIONES del «Boletín Oficial del Estado»

EL SEÑOR GOMEZ ACEBO, REPRESENTANTE DIPLOMATICO EN EL ECUADOR.—NUEVOS CONSEJEROS DE JUSTICIA MILITAR

El "Boletín Oficial del Estado" publica hoy las siguientes disposiciones:

Asuntos Exteriores.—Nombrando ministro, de España cerca del Presidente de la República del Ecuador a don José Ricardo Gómez Acebo y Vázquez.

Ejército.—Disponiendo el pase a la reserva, por haber cumplido la edad reglamentaria, del general de división don Luis Valdés Cavanilles, y del de brigada, don Salvador García de Pruneda y Arizón.

Nombrando consejeros del Supremo de Justicia Militar al auditor de división don Mariano García Cambra y al general de división don Luis Valdés Cavanilles, y consejeros de la Sala de Pensiones de dicho organismo a los generales de brigada, en la reserva, don Miguel Carbonell Morand, don Ricardo Salas Cadena y don Modesto de Aguilera y Ramírez de Aguilera.

Justicia.—Ordenes por las que se concede libertad condicional, en conexión con el beneficio de redención de penas por el trabajo, a 77 penados.

NO PODRA CONTRAERSE MATRIMONIO DURANTE EL PERIODO DE PERMANENCIA EN FILAS

En la nueva ley de Reclutamiento inserta hoy en el Boletín Oficial del Ministerio del Ejército", y de la que facilitamos un resumen en nuestro número de anoche, se determina que durante el servicio en filas no podrá contraerse matrimonio.

Por lo que respecta a la reducción del tiempo en filas, cada contingente será clasificado en tres grupos: los que no posean instrucción premilitar; los que la tengan elemental y los que cursen estudios en universidades, escuelas técnicas y demás centros oficiales de enseñanza superior que hayan percibido en ellos instrucción premilitar superior. El primer grupo permanecerá dos años en filas, normalmente; los clasificados en el segundo, dieciocho meses, que podrán reducirse aún a doce, cuando las necesidades lo permitan, y los del tercer grupo recibirán instrucción militar durante su permanencia en filas, para integrar la oficialidad de Complemento, permaneciendo, normalmente, doce meses en filas, distribuídos en los períodos que se determine.

La oficialidad la obtendrán los individuos procedentes de Universidades, etc., con educación premilitar y los procedentes del voluntariado y reclutamiento forzoso que reúnan determinadas condiciones de cultura. Con los jefes y oficiales de todas las Armas y Cuerpos separados del servicio militar activo que no hayan cumplido cuarenta y cinco años, siempre que su baja no sea por deshonra, se obtendrán las clases de Complemento.

EL NUEVO TITULO DE MUTILADOS ACCIDENTALES

El "Boletín Oficial del Ministerio del Ejército" publicará mañana un decreto creando la posibilidad de ingresar en el Cuerpo de Mutilados de Guerra con el título de mutilados accidentales.

Este título se concederá al personal de los Ejércitos de Tierra, Mar o Aire que, sin estar comprendidos en los preceptos del reglamento de dicho Cuerpo, sufran lesiones orgánicas y funcionales, clasificadas en el cuadro de lesiones, adicional al mismo, con un coeficiente superior al 10 por 100. Estas lesiones tienen que haberse producido por accidentes fortuitos ocurridos con ocasión de la prestación de un servicio militar, siempre que éste hubiera redundado en beneficio de la campaña.

SINDICALISMO NACIONAL

El esfuerzo de la producción química

Cada día se abre un portillo a nuestra esperanza en el porvenir y triunfo de la organización sindical. Ayer dimos cuenta de la reunión del Sindicato Provincial de Industrias Químicas, en la que obreros y empresarios acordaron voluntariamente formar con sus aportaciones un fondo colectivo de ayuda a los parados del ramo. Además, los empresarios, de modo desinteresado, ofrecieron absorber cierto número de trabajadores en paro, inscriptos en la correspondiente Bolsa de Colocación; trabajadores que no son necesarios para el desenvolvimiento de la industria.

Queremos resaltar el espíritu de colaboración de todas las categorías sociales de la producción química, que no vacilan en amputar una parte de su sueldo o jornal para que sus hermanos parados puedan tener el mínimo sustento. El espíritu de clase es superado así por el de humana justicia y nacional solidaridad. La aportación patronal es altamente ejemplar, porque sobre el esfuerzo que representa la contribución al fondo colectivo contra el paro y la carga de jornales supérfluos para la industria se une el ofrecimiento de sus talleres para el aprendizaje de nuevos operarios.

El magnífico lenguaje de los hechos nos demuestra cómo paso a paso gana terreno la idea y la acción sindical y ofrece una pequeña muestra de las inagotables posibilidades que encierra el sistema sindicalista de la Falange.

La estancia en Bilbao del delegado nacional de Sindicatos

BILBAO, 21.—Se celebró una velada artística en el Coliseo Albia, organizada por la Agrupación Educación y Descanso en honor del delegado nacional de Sindicatos, camarada Gerardo Salvador Merino.

En el palco fué acompañado por el alcalde y consejero nacional señor Oriol, gobernador civil, delegados provinciales de Auxilio Social, Sindicatos y Educación y Descanso, cónsul de Alemania en Bilbao y representaciones de las colonias italiana y alemana de esta capital.

El acto, muy brillante, estuvo concurridísimo.

Al final el camarada Gerardo Salvador Merino pronunció un breve discurso encomiando la actuación de Educación y Descanso, que ya cuenta con 800.000 afiliados, que son uno de los exponentes más destacados de la actuación nacionalsindicalista. (Mencheta.)

OBRA SINDICAL "EDUCACION Y DESCANSO"

El Departamento Provincial, deseoso de extender los beneficios de la Obra a los productores encuadrados en los diversos pueblos de la provincia, ha organizado en el día de hoy una sesión de cinematografía en la vecina localidad de Alcalá de Henares, en donde se proyectarán diversas películas cedidas por las casas Exclusivas Diana e Hispano Fox Film.

* * *

Compenetrados con el amplio sentido social y educativo que la Obra "Educación y Descanso" realiza en beneficio de los productores humildes encuadrados en la C. N. S., la Sociedad Industria Hijos de Honorio Riesgo le ha entregado un donativo de 1.000 pesetas; rasgo que el Departamento se complace en hacer público para satisfacción de los donantes y estímulo de cuantos quieran cooperar al mejor desarrollo de la misma.

EL CARDENAL Gomá, gravísimo

A las ocho y media de la mañana llegó a Madrid el expreso de Irún, en el que viajaba S. E. el cardenal primado. En la estación del Norte fué desengancharlo el "breack" en que ha sido instalado el ilustre enfermo, y por la vía de circunvalación se trasladó el vagón a la estación del Mediodía, de donde partió a poco para Toledo.

Esperaban en el andén el ayudante de Su Excelencia el Generalísimo, comandante señor Martínez Mazas, en representación del Caudillo; el director adjunto de la Compañía del Norte, señor Flovert; el subdirector, señor Villamil; el inspector general, señor Rey, y altos jefes de la Compañía.

Llega a Toledo el ilustre enfermo

TOLEDO, 21.—A las diez y treinta y cinco de la mañana llegó el tren especial en que viajaba el cardenal primado. El obispo auxiliar, el provisor del Arzobispado, el secretario de cámara, el secretario del cardenal y un vocal de la Asamblea Provincial de la Cruz Roja, con una ambulancia automóvil, acudieron a recibir a su eminencia. A pesar de los dolores que padece, el cardenal sacaba las manos de entre la ropa para bendecir a la multitud. Dentro de la ambulancia, su eminencia iba acompañado por el doctor Ipiens, el obispo auxiliar y un hermano de San Juan de Dios, que le ha acompañado durante el viaje.

En el corto trayecto desde la estación al palacio arzobispal, la ambulancia hubo de detenerse varias veces con objeto de administrar al ilustre enfermo inyecciones que le reanimaran. (Cifra.)

El cardenal, en gravísimo estado

TOLEDO, 21.—A las once y media de la mañana se expuso en la puerta del palacio arzobispal el siguiente parte médico:

"Reunidos los doctores don Pascual Ipiens, que le ha acompañado desde Pamplona, y el médico de cabecera, don José Rivera, han apreciado que la complicación cardíaca, iniciada en la madrugada del lunes, se acentúa notablemente, continuando gravísimo el estado del ilustre enfermo." (Mencheta.)

LIBROS

"ALGUNAS NORMAS SOBRE ALIMENTACION HUMANA Y SOBRE ECONOMIA AGRICOLA, GANADERA Y FORESTAL".—Dedicado a S. E. el Jefe del Estado por el coronel de Artillería don Juan Moreno Luque.

En este trabajo, desarrollado por su autor durante la guerra, entre las torturas de un verdadero cautiverio, con la esperanza de una liberación que al fin llegó y con el propósito, como así lo hizo, de ofrendarlo a nuestro Caudillo para ayudarle en la reconstrucción de España, se trata de una serie de ideas verdaderamente originales y cada cual, por así decir, de más importancia que las demás, que han de producir una revolución tan profunda como necesaria en la agricultura y en la ciencia de la alimentación humana, lanzadas a la publicidad en el momento en que ha de estudiarse un verdadero reajuste político y económico de Europa que permita aprovechar bien, y en favor de sus habitantes, todo el espacio vital de que dispone este Continente.

Demuestra que la producción agrícola en un clima determinado no es función exclusiva de las labores y de los abonos minerales, aunque abunde el agua; porque el verdadero artífice de la materia orgánica que con la agricultura se persigue es el ácido carbónico que escasea en la atmósfera, poniendo freno al ansia de vivir de las plantas. Con estiércoles y otras materias orgánicas descompuestas por las bacterias del suelo ha de producirse la cantidad suplementaria de dicho ácido carbónico o de productos a medio descomponer (azúcares y amino-ácidos, por ejemplo), y como las plantas herbáceas disponen de muy poco volumen de atmósfera, hay que acudir a los grandes árboles para obtener cosechas de importancia que originen, a su vez, residuos y estiércoles para abonar las tierras dedicadas al cultivo de aquellas pequeñas plantas tan importantes como el trigo y la patata, por ejemplo, pero tan necesitadas de grandes volúmenes de estiércoles y residuos.

La fertilidad depende, por tanto, de los bosques, y no podrá haberla en España sin una previa e intensa repoblación forestal, siendo sólo prósperos los pueblos vírgenes y los que cuidan preferentemente sus grandes árboles, como ocurre a la mayor parte de las naciones centroeuropeas. Demuestra, además, el autor que hoy, con el aprovechamiento de la celulosa y caseína vegetal para fibras textiles y con la preparación de alimentos (principalmente para el ganado) a base de las industrias de sacarificación de la madera y preparación de levadura (alimentos vitamínicos, nitrogenados y mineralizadores por excelencia), así como de los frutos y residuos de los árboles, existen medios suficientes para doblar la población de Europa, aprovechando en toda su integridad el terreno, cuya posesión y disfrute costó tanta sangre en todas las edades. Y con la lignina, residuo de la sacarificación de la madera, se obtendrá un medio de alimentar motores de combustión interna y un nuevo producto orgánico de fácil descomposición para el abono de los campos.

Estudia la alimentación nitrogenada de las plantas, negando el papel que hoy quiere atribuírse a las bacterias inductoras de nitrógeno que viven sobre la materia muerta, atribuyendo, en cambio, toda la eficacia a las mismas bacterias, bien en vida simbiótica, especialmente con los grandes árboles (micorrizas generalmente). Proponiendo un método de cultivo, por asociación de ambas ideas, al que llama "Micorrizoforestal", en recuerdo de los elementos que en él intervienen (grandes árboles dotados de micorrizas), y en el que se explotarán, en primer término, los bosques y con sus residuos se mejorarán las tierras ordinarias de labor exentas de producciones arbóreas.

Considera los escasos rendimientos de nuestros cultivos básicos, dando verdaderas orientaciones respecto a nuestra producción de aceite; estudiando con gran detalle la asociación del olivo con la morera; proponiendo la sustitución de parte del azúcar de remolacha por melaza o miel de algarroba, y la del pan de sólo trigo por otro pan bien equilibrado en sus elementos orgánicos y minerales, al que llama "pan forestal", que contendrá grandes cantidades de verdaderos frutos del monte. Llama muy especialmente la atención sobre la escasa importancia que hoy se presta a la insuficiencia y falta de equilibrio de las materias minerales en la dieta; defectos y proporciones que pueden corregirse con los frutos y verduras, castañas y patatas principalmente, y cuyos vicios originan, a su juicio, la mayor parte de las enfermedades que hoy se atribuyen a falta de vitaminas, como demuestra que ocurrió a los niños de Viena durante la guerra europea de 1914-1918, por haberse alimentado preferentemente de papillas a base de harinas de cereales. Estudia las relaciones entre dichos principios, rectores del metabolismo, y las distintas actividades vitales de los seres animales y vegetales de donde proceden los alimentos. Y mediante cálculos muy detallados demuestra la preferencia que debemos dar en nuestra dieta a los animales de sangre fría, por la gran economía con que elaboran sus productos, frente a los animales de sangre caliente, utilizados hoy de ordinario en nuestras explotaciones pecuarias.

La lectura de tan interesantísimo folleto nos induce a desear que se tomen en cuenta estos trabajos con todo el interés que merecen, y que muy pronto llegue a ser un hecho el "Patrimonio de Auxilio Social de España" que el autor propone, demostrando con ello su gran preocupación por el porvenir de los desvalidos, cuya idea trasciende en todo su escrito en perfecto acuerdo con los postulados de nuestra santa Religión y de nuestra gloriosa Revolución nacionalsindicalista.

DELEGACION SINDICAL PROVINCIAL

SERVICIO DE COLOCACION

Presentarse urgentemente en la Oficina de Colocación, San Ildefonso, número 17, los siguientes parados: EX COMBATIENTES, EX CAUTIVOS Y ASIMILADOS, CALIFICADOS POR EL SERVICIO COMO TALES Y QUE PUEDAN DESEMPEÑAR LAS SIGUIENTES VACANTES:

(Para ser enviado por el Servicio a ocupar las vacantes anunciadas será condición precisa llevar quince días como mínimum inscrito como parado en la Oficina Local de Colocación.)

RELACION DE VACANTES

2 oficiales albañiles. Sueldo, 15 pesetas. Referencia: 15.556 y 15.532.
1 peón de mano. Ref.: 15.534.
2 oficiales marmolistas. Sueldo, 12,80 pesetas. Ref.: 15.583 y 15.533.
1 oficial ebanista. Sueldo, 15 pesetas. Referencia: 15.542.
1 ayudante carpintero máquinas. Sueldo, 7,50 pesetas. Ref.: 15.523.
1 oficial calderero cobre. Ref.: 15.581.
1 oficial primera chapista. Ref.: 15.573.
1 oficial tornero de primera. Sueldo, 16,40 pesetas. Ref.: 15.567.
1 oficial pulidor. Ref.: 15.530.
2 dependientes de guantería. Ref.: 13.942.
1 peón cantero. Sueldo, 10 pesetas. Referencia: 15.560.
1 peón pocero. Sueldo, 9,20 pesetas. Referencia: 15.522.
1 peón desmontista. Sueldo, 9,20 pesetas. Referencia: 15.521.
6 peones sueltos. Ref.: 15.534-15.519-15.528-15.536-15.540 y 15.548.

APRENDICES

1 aprendiz guatería. Ref.: 13.942.
1 aprendiz ebanista. Sueldo, dos pesetas. Ref.: 15.527.
1 chico recados. Ref.: 15.520.
1 aprendiz calderero. Ref.: 15.581.

MUJERES

1 aprendiza corsetera. Ref.: 15.264.

OBREROS AVISADOS HOY

María del Rosario Vázquez, 15.526; Concepción Chapí Abad, 15.517; Victoriano Bañuelos Bañuelos, 15.517; Victoriano Antón Martínez, 15.068; Nicolás Yugue Ureña, 15.068; Tomás Bernabé Segura, 15.068; Ascensión Millán Sánchez, 15.518; Lucrecia Castañón Rodríguez, 15.518; Enriqueta Castellanos Rubio, 15.518; Evangelina Pedrosa Gómez, 15.518; Carmen Rodríguez Casado, 15.518; Dolores Pallusa Ruiz, 15.518; Fernando Bayarri Jaraba, 15.075; Gregorio Puertas Ruiz, 15.075; Francisco Ugarte Puertas, 15.490; José Domínguez Solana, 15.490; Manuel Pizarro Terrón, 15.490; Evaristo Gómez Valverde, 15.490; Pablo Vesperinas Castillo, 15.490; Pío Parra Alonso, 15.490; Silverio Sanz Benito, 15.490; José Fernández Aparicia, 15.484; Pedro Blázquez Santa María, 15.484; Enrique Gómez Salazar, 15.484; Eloy Guerrero Iglesias, 15.600; Vicente Martínez López, 14.600; Marcelino Cruz Aranda, 14.600; Santiago Gutiérrez Ramos, 14.888; Antonio Galindo Mejías, 15.122; Benito Gutiérrez Antolín, 15.460; J. Luis Peña González, 15.460; A. Vera Cirujano, 15.460; Rufino Jiganto Valencia, 15.498; Fernando Fernández, 15.482; Angel Luis Alvarez Calvito, 15.340; Joaquín Navarro Ballestero, 15.340; Teodoro Lara Bravo, 14.850; Fernando Aranda López, 14.138; Vicente Gutiérrez Gallardo, 14.138; Felipe Seral Moreno, 14.138; Lucio Martín Villalan, 15.487; Antonio Leiva Martín, 15.487; Manuel Domingo Rodríguez, 15.487.

Juan Rodríguez Ocaña, 15.280; María Teresa Hernández, 15.471; Luis Reparas Martínez, 14.753; Marcelina Sánchez Alvarez, 14.753; Leandro Gómez Calzado, 14.850; Angel Solís Cobos, 14.850; Francisco Peña Alvarez, 15.467; Coria Hernández Atibarra, 15.401; María Sanjurjo Contreras, 15.539; Pastora Camargo Gómez, 15.539 Patrocinio Peinado Grande, 15.543; María Caballero Hernández, 15.543; Herminia Cuadrado, 15.543; María del Pilar Eynar Luján, 15.235; Cecilia Arias Plaza, 15.235; Isabel Martín Navacerrada, 15.401; Carmen García Sellez, 15.401; Julia Lorenzo Portela, 15.524; Agustina Sánchez Gómez, 15.524; Josefa Arranz Pérez, 15.526; Guillermo Cancilier Gómez, 15.517; Manuel Gutiérrez Blanco, 15.493; Antonio Caro Calles, 15.493; Elpidia Cotón Marcos, 15.205; Manuela Velasco Serrano, 13.205; Rosa Cerezo Serrano, 14.696; Carmen Gallego Martínez, 15.425; Eugenia Gil Alonso, 15.264; Sara Vila Varela, 15.509; Juana Montes Díez, 15.509; Julia Mareda Antaranz, 15.501; Rafaela Cerezo Alcalde, 15.463; Mercedes Jarabaga, 15.463; Carmen Ojeda Martínez, 15.495; Rafaela Reviejo Hernando, 15.495; Emilia Dohejio Zamorano, 15.476; Josefa Maroto, 15.476; Dolores Anguato Espín, 15.476; Martín Lozano Asenjo, 15.456; María Cruz González, 15.239; Africa Estrada Rodríguez, 15.239; Juan Martínez Naranjo, 15.190; José Chavarría Gil, 15.190; Eliseardo Alonso Ros, 15.190; Marcelino Martínez García, 15.190; Basilio Aguilera Rejero, 15.190; Arsenio González Delgado, 15.190; Manuel Rodríguez Fernández, 15.243; Juan Bernabé Hervás, 15.243; Vicente Amo Barragán, 15.234; Aurelio Rodríguez Cristóbal, 15.243; Eduardo Jiménez Herrero, 15.139; Isabel Martín Pardo, 14.494; María Aranjo Sánchez, 15.547; Teresa Roldán Alfonso, 15.547; Emilia de la Vega Fernández, 15.547; Isabel Navarro Cruz, 15.547; Fidela Martínez Vivaneo, 15.547; Conchita Silva Fernández de Córdoba, 15.204; Antonio Berrey Benito, 14.525; Severiana Rivas Blas, 15.283; Ascensión García Vega, 15.283; Felisa Alvarez Martín, 15.283; María Bagales Campos, 3.716; Amalia Morales Martínez, 3.716; Jesús Escalona de las Peñas, 14.925; Pedro Dumamel Ruiz, 14.925; Juan Fernández Pacheco, 14.545; Eduardo Pérez Martínez, 14.545; Alberto Rodríguez Gonzalo, 13.241; Antonio