PUEBLO

Diario del trabajo nacional

Concebimos a España, en lo económico, como un gigantesco sindicato de productores. Organizaremos corporativamente a la sociedad española, mediante un sistema de sindicatos verticales, por ramas de la producción, al servicio de la integridad económica nacional.

Año I.—Núm. 53 ◆◆ *Madrid, viernes 16 de agosto de 1940* ◆◆◆ Redacción y Administración, Narváez, 72. Teléfono 62600. ◆◆ Precio, 15 céntimos.

Masas de aviones sobre Inglaterra

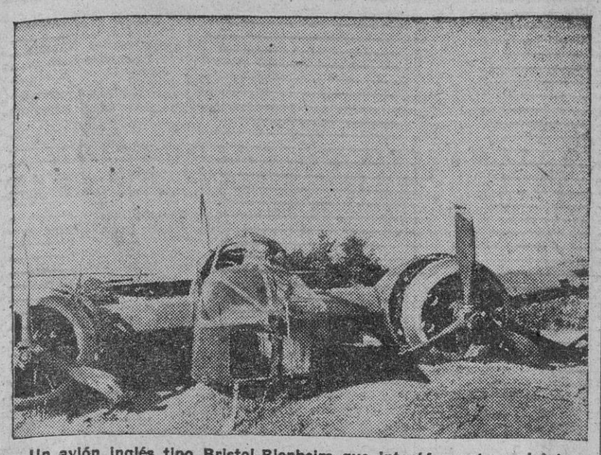

Un avión inglés tipo Bristol-Blenheim que intentó penetrar al interior de Francia fué cazado por un aparato ligero alemán. Sus alas abatidas descansan sobre el suelo, semejantes a las de un gigantesco pájaro herido de muerte. (Foto Suwa.)

Los ingleses se retiran de Berbera

LONDRES, 16.—Según la Agencia Reuter, en los medios oficiales ingleses se considera que la situación en la Somalia británica es bastante crítica. Parece que las fuerzas inglesas de Berbera se baten en retirada. En presencia de la situación por que atraviesa Inglaterra *actualmente, quedan muy pocas posibilidades de enviar refuerzos a las* guarniciones de aquella región. Las operaciones continúan, pero se *poseen pocas noticias. En algunos centros se insinúa la conveniencia de retirar las fuerzas de aquel sector. (Efe.)*

Prosigue el rápido avance italiano *EN SOMALIA*

Aviones ingleses, cruzando Suiza, bombardean ciudades abiertas

CUARTEL GENERAL DE LAS FUERZAS ARMADAS ITALIANAS. Comunicado número 68. Día 16 de agosto de 1940:

"En la Somalia británica nuestras operaciones ofensivas continúan en pleno desarrollo. Ha sido derribado en Zeila un avión enemigo, que cayó envuelto en llamas. Dos "raids" enemigos sobre los campos de aviación de Colborcia y sobre Massaua han ocasionado daños de poca importancia y causado cuatro muertos y doce heridos, entre nacionales e indígenas. En una de nuestras acciones aéreas contra Dogir fueron destruídos en tierra dos aviones enemigos. Un aparato de caza inglés ha sido derribado en combate aéreo.

Nuestras formaciones de bombardeo, escoltadas por cazas, han bombardeado el aeródromo de Naifor, en Malta, alcanzando los objetivos propuestos y provocando incendios. Los cazas enemigos, después de haber manifestado su intención de atacar a nuestras formaciones, se retiraron. Un avión enemigo ha sido derribado. Todos nuestros aparatos regresaron a sus bases.

En Africa del Norte, nuestros aviones han bombardeado el ferrocarril de Fuca a Mersa Matruh. En las primeras horas de la mañana de hoy, aviones enemigos han atacado de nuevo las ciudades de Italia septentrional, pasando por territorio suizo. Fueron lanzadas bombas, algunas de las cuales cayeron sobre los pueblos de Monato y Ologiato (Olgiato). Han resultado dos personas muertas y cinco heridas. Los daños materiales carecen de importancia. Un avión enemigo fué alcanzado por la D. C. A. de Turín, cayendo cerca de Ceresole d'Alba. Parte de la tripulación, compuesta de cinco hombres, ha sido hecha prisionera. El resto ha perecido." (Efe.)

Aviones, que se supone ingleses, violan la neutralidad suiza

BERNA, 16.—El Estado Mayor del Ejército comunica:

"Hacia las 23,30 horas de la noche del 15 de agosto, el espacio aéreo suizo fué nuevamente violado por aviones extranjeros.

Solamente se ha notado su presencia por el ruido de los motores. No obstante, la dirección del vuelo y sus características permiten afirmar que se trata de una nueva violación deliberada del espacio aéreo suizo."

Enérgica protesta del Gobierno suizo

BERNA, 16. (S. E. T.)—El Gobierno suizo ha ordenado a su representante diplomático en Londres que presente la más enérgica protesta ante el Gobierno inglés por las violaciones del territorio suizo por la aviación británica.

Los más olvidados

Insistiremos una vez más. Nuestro sindicalismo se revuelve desde su origen contra la angostura del concepto clasista. Los llamamientos que uno y otro día hacemos al pueblo desde estas columnas no se dirigen exclusivamente a una clase social determinada. Por puro espíritu de humana justicia hemos clamado por una mejora de salarios a los obreros, empeño en el que nos hemos visto apoyados y secundados por la mayor parte de las empresas. Pero que nadie se figure que con ello nos damos por satisfechos.

En primer término, porque estimamos debidamente la dignidad y el honor del trabajador español y queremos elevar su espíritu sobre la simple apetencia de un jornal siempre creciente. Pero, además, porque no ignoramos a costa de qué sacrificios para el patrono pudiera haber sido conseguido un desmesurado aumento. En fin, porque, satisfechas las exigencias humanas del trabajador, queremos revolvernos con el ardor de nuestra fe falangista contra la tendencia de nuestros últimos cincuenta años, de considerar digno de respeto y protección únicamente al trabajador asalariado, de olvidar la existencia de cientos de miles de artesanos, de pequeños labradores, funcionarios, modestos intelectuales y tantos otros de quien se olvidó casi siempre el legislador que presumía de "avanzado".

El mito marxista de la clase proletaria contagió la mente de muchos apóstoles del antimarxismo, con olvido o desconocimiento de la auténtica realidad social de España. De ahí nació la política absurda del "pan barato a toda acosta", la persecución tributaria del artesano, las cortapisas al desarrollo de las pequeñas industrias familiares... ¡Nadie más que el proletariado "consciente" parecía tener derechos para derechas e izquierdas! Las mejoras sociales, los subsidios, los aumentos de soldada, eran exclusivo patrimonio del trabajador manual. Tenía que llegar un 18 de julio para que todos esos núcleos extraproletarios, de escasa holgura económica pero de ilimitada capacidad de sacrificio, nutriesen, violentos y militantes, las filas de la gran Subversión nacional. Ese y no otro es el sentido social y profundo de nuestro Movimiento. Por justicia, por razón histórica y por fidelidad, nosotros, sindicalistas nacionales, queremos deducir—de modo práctico—las consecuencias.

Indignación en Italia ante una calumnia

El barco griego no ha sido hundido por los italianos

ROMA, 16.—Los medios italianos rechazan con indignación la noticia difundida en Inglaterra, y reproducida por algunos periódicos de los Estados Unidos, según la cual habrían sido los italianos los que habían torpedeado el crucero griego "Helle". Señalan que la noticia es una calumnia y que tiene por objeto causar perturbación en los Balcanes. Agregan que esta acusación es una nueva manifestación de la manera con que Churchill y sus servidores realizan la propaganda de guerra. La Agencia Stéfani agrega a esto que el hecho de que el Almirantazgo se haya apresurado ayer tarde a manifestar que los submarinos ingleses no han estado ayer tarde ante Tinos, y que en esta zona se hallaban únicamente submarinos italianos, expresa la misma sospecha. Es éste un procedimiento semejante al utilizado cuando el caso del "Athenia". (Efe.)

Sentimiento ante el hundimiento del "Helle"

TERSS, 16.—El Rey ha expresado al presidente Metaxas, en carta, su profundo dolor por la pérdida inesperada del crucero "Helle". Ruega al mismo tiempo al presidente del Consejo que presente a los oficiales y a la tripulación del barco, así como a las víctimas, la sincera conmiseración del Rey. Asimismo ha dedicado un pésame a la Marina helénica. (Efe.)

El aeródromo de Londres, bombardeado

143 aviones perdió ayer Inglaterra

LAS INSTALACIONES INDUSTRIALES DE BIRMINGHAM, ATACADAS

BERLIN, 16.—Comunicado del Alto Mando de las fuerzas armadas alemanas:

"La Aviación alemana ha proseguido sus ataques durante la jornada del 15 de agosto y en la noche del 15 al 16 sobre los establecimientos de la industria de armamento, los aeródromos y las barreras de globos cautivos. Las instalaciones portuarias de Portland, Scarborough, Bridlinten y Middesborough, las fábricas de aviación y de motores de Birminghan y de Brougth, cerca de Hull, así como los cobertizos de varios campos de aviación del sur, sureste y centro de Inglaterra han sido seriamente averiados. En el curso de los violentos combates aéreos entablados, el comandante Galland ha alcanzado su veintiocho victoria. Varios puertos ingleses fueron minados. Los ataques aéreos nocturnos ingleses sobre Alemania occidental no han causado daños de importancia. Las pérdidas totales del enemigo en la jornada del 15 de agosto se elevan por lo menos a 143 aviones, de los cuales 106 fueron abatidos en combates aéreos y el resto destruídos en el suelo o por la D. C. A. Además, han sido derribados 21 globos de las barreras aéreas. No han regresado a sus bases 32 aparatos alemanes; pero el Servicio de Salvamento ha logrado recoger en la Mancha a nueve pilotos alemanes y un piloto inglés. Un submarino ha hundido dos navíos mercantes británicos, con un desplazamiento total de 14.000 toneladas, y varios dragaminas del Reich derribaron cuatro aviones Spitfire que los atacaron. (Efe.)

* * *

ESTOCOLMO, 16. (S E. T.)—Por primera vez desde el comienzo de la guerra, las fuerzas aéreas alemanas bombardearon el aeródromo de Croydon, situado en el extrarradio de Londres.

Las escuadrillas alemanas se situaron sobre su objetivo después de volar sobre la capital de Inglaterra, lo que originó fuese dada la señal de alarma, viéndose obligados diez millones de almas a refugiarse precipitadamente en sótanos y refugios.

En escasos minutos, según confirma la emisora de Londres, se entabló violento combate aéreo sobre el campo de aviación de Croydon, luchando una treintena de aparatos alemanes e ingleses. A pesar del intenso fuego de las baterías antiaéreas, los aviadores alemanes bombardearon el campo de aviación.

La aparición de las escuadrillas alemanas sobre Londres ha causado enorme sensación en toda Inglaterra, máxime al ser atacados los objetivos militares de la capital.

Southampton y Bristol fueron los objetivos de esta madrugada

BERLIN, 16. (S. E. T.)—Según ha podido saber la Agencia Transocean han comenzado los combates aéreos en la costa suroeste de Inglaterra, siendo al parecer el centro de los ataques alemanes Southampton. Más de un centenar de aviones alemanes se adentraron en Inglaterra, entre Portland y Portsmouth, lanzando sus bombas al norte de dichas ciudades.

Al parecer este ataque ha sido el más fuerte de toda la jornada del jueves. En diversas poblaciones se han observado incendios y explosiones, sin que por el momento se puedan precisar la totalidad de los puntos atacados.

Varios aparatos de bombardeo han tomado rumbo Norte, con dirección a Bristol, ignorándose detalles de esta nueva operación de las fuerzas aéreas del Reich. (Efe.)

Grandes columnas de humo en Croydon

NUEVA YORK, 16.—Refiriéndose a los ataques aéreos alemanes sobre el aeródromo de Croydon, la Associated Press informa que después de estos ataques se observaron grandes nubes de humo sobre dicho campo.

Por otra parte, dice la misma Agencia que en Londres se supone que han sufrido graves daños, a consecuencia de los bombardeos de la aviación alemana importantes centros industriales de Timoside, y ciertos astilleros situados en un lugar desconocido de la costa oriental inglesa, cerca de Newcastle. (Efe.)

* * *

BERLIN, 16. (S. E. T.)—En un centro militar autorizado se informa a la Agencia Transocean que durante los ataques aéreos alemanes de ayer contra los condados ingleses del Sur y Sureste volaron en diversas escuadrillas sobre territorio enemigo 200 aparatos de bombardeo, protegidos por 320 cazas y aparatos destructores.

LA GUERRA, ESTA TARDE

A primera hora, oleadas de aviones sobre el Norte y Centro de Inglaterra

BERLIN, 16.—Numerosas oleadas de aviones alemanes de bombardeo, destructores y de caza han pasado hacia el Támesis. Apenas han alcanzado la costa inglesa, se han dirigido en dirección al Norte y el Centro de Inglaterra. Los cañones de la defensa contra aviones británica han entrado en acción contra ellos en varios lugares, pero han podido atravesar la primera línea sin que ninguno haya sido alcanzado. Numerosos cazas ingleses, del tipo Spitfire, se han levantado de distintos campos de aviación. No se conocen todavía los resultados de estos primeros combates. (Efe.)

Cómo se preparan los ataques en masa

BERLIN, 16.—La D. N. B. informa sobre las operaciones preparatorias de la acción en masa de las fuerzas aéreas alemanas.

Estas operaciones son llevadas a cabo por una escuadrilla de reconocimiento, cuya misión es reconocer un espacio del territorio inglés. Este espacio es limitado y está repartido entre los aparatos de la escuadrilla, de manera parecida a la colocación y el movimiento de los peones en un tablero de ajedrez. Dentro del espacio asignado, cada avión evoluciona en zigzag, logrando de esta manera, con sus idas y venidas y el numeroso material fotográfico, un informe completamente fiel de las condiciones del terreno. Las observaciones y las fotografías tomadas desde poca altura permiten observar todos los detalles: la posición de fuego de un cañón, por ejemplo, o la de un automóvil aislado; la posición exacta de un convoy o de buques de guerra, que es transmitida desde el mismo territorio enemigo, por medio de mensajes cifrados. Estos son recibidos por las estaciones alemanas con el fin de poder enviar inmediatamente fuerzas de combate o de bombardeo para actuar contra los objetivos señalados en el reconocimiento. (Efe.)

Van derribados once aviones y diez globos

BERLIN, 16.—Se anuncia oficialmente que en los ataques efectuados hoy por los aviones de bombardeo alemanes sobre Inglaterra la Aviación británica ha perdido hasta ahora once aparatos y diez globos de barrera. Las pérdidas alemanas han sido solamente de tres aviones. El combate aéreo continúa todavía, y prosiguen los ataques de los aviones de bombardeo. Bastantes escuadrillas alemanas vuelan constantemente sobre el Canal de la Mancha. (Efe.)

Comunicado inglés

LONDRES, 16.—El Ministerio del Aire y de Seguridad Metropolitana comunica que se poseen ya informes completos relativos a los combates aéreos de ayer y a las víctimas causadas por la acción enemiga.

Los informes demuestran que varias personas resultaron muertas, y bastantes más, heridas. El número de aparatos de bombardeo y de caza enemigos destruídos es, según estos informes, de 169, de los cuales 153 fueron derribados por los cazas ingleses, y 11, por la D. C. A.

Por parte inglesa resultaron destruídos 34 aparatos; pero han podido salvarse los tripulantes de 17. La actividad enemiga, aunque menos intensa, se ha extendido a un área considerable.

Los aviones enemigos arrojaron bombas en una gran extensión de terreno, y causaron algunos daños, resultando con averías varios edificios en una ciudad del Centro. Entre ellos hay algunos hospitales y un sanatorio. También fué alcanzada por los proyectiles enemigos una fábrica. Hubo igualmente que lamentar algunos heridos, entre ellos uno de extrema gravedad. También fueron arrojadas bombas sobre puntos aislados en el suroeste y noroeste de Inglaterra y la parte sur del País de Gales. En el suroeste sufrió ligeros daños una fábrica. Un bombardero enemigo fué derribado por los cazas en la región de Hunter, en las primeras horas de la mañana de hoy. (Efe.)

¡YA ESTAN AHI! (Here they are!...)

Las alas alemanas sobre Londres desmoralizaron a los londinenses

Y el Gobierno de Churchill se ha percatado de la desmoralización

ESTOCOLMO, 16. (S. E. T.)—Todas las informaciones que se reciben de Londres coinciden en afirmar que la alarma que se registró ayer en la capital inglesa fué la más seria de las habidas hasta ahora. La población quedó fuertemente impresionada ante la presencia en el espacio de Londres de nutridas escuadrillas de aparatos alemanes, que evolucionaron sobre la capital sin el menor contratiempo y sin reparar en la intensa defensa antiaérea.

Los periodistas extranjeros dan cuenta de que la alarma aérea los sorprendió en el Ministerio de Información. Ciento veinticinco corresponsales fueron acompañados a los refugios.

En la Piccadilly Street, Wester Square y Royal Regent Street millares de londinenses formaban colas y grupos delante de los cines, que comienzan en la capital inglesa a las siete y media de la tarde.

Las calles quedaron rápidamente desiertas. De las estaciones del Metropolitano salieron precipitadamente millares de personas, cumpliendo así la orden del Ministerio del Interior, ya que el Metro no ofrece garantía de resistencia contra las bombas, principalmente en los trayectos que pasan por debajo del Támesis.

Los corresponsales extranjeros aseguran que al término de la alarma aérea pudo observarse una profunda preocupación entre los habitantes de Londres. Todos los comentarios eran pesimistas.

El Gobierno inglés se ha percatado de esta desmoralización de los londinenses, y de ahí que esta mañana los periódicos no hacen la menor mención de la alarma aérea, ya que la censura ha eliminado de las ediciones todas las noticias y comentarios acerca de la presencia de los aparatos alemanes sobre Londres. (Efe.)

Para que no se enteren de los bombardeos

SE RADIARA MUSICA EN LAS FABRICAS INGLESAS

"Molto vivace" para que se trabaje de prisa

NUEVA YORK, 16. (S. E. T.)—Los periódicos norteamericanos informan desde Londres que el Ministerio de Industria ha ordenado que en las fábricas y talleres de la industria de armamentos se den conciertos musicales durante las horas de trabajo.

Con este sistema se pretende solazar a los obreros y amortiguar su tensión nerviosa a causa de las constantes alarmas aéreas, ya que los trabajadores no pueden dirigirse a los refugios.

Se instalarán altavoces en todos los talleres y fábricas, y se retransmitirá desde una estación de radio una música ligera especial para servir de sedante a los obreros.

Los talleres de munición gozarán del privilegio de escuchar música de revista, y en otras fábricas se retransmitirá música rítmica para aumentar la producción.

Varios técnicos estudian ya las diversas modalidades psicológicas de la música que corresponde a cada clase de trabajo. (Efe.)

Ayer quedó levantada la veda para la caza de la codorniz. Y ayer mismo salieron al campo las primeras escopetas para hacer la vida imposible a la codorniz sencilla. Cazadores y perros, "subiendo y bajando peñascos y cerros", lucharon por llenar los morrales. Y ahí tenéis el paisaje dominguero de los campos cercanos a Madrid. (Fotos Palomo.)

EN DOCE DIAS, 505 aviones ingleses derribados

Alemania perdió 129

BERLIN, 16. (S. E. T.)—Se facilitan a la Agencia Transocéan las siguientes cifras sobre las pérdidas que ha sufrido la aviación enemiga, y que ponen de manifiesto la supremacía de las fuerzas aéreas del Reich.

Desde el 3 al 15 de agosto, ambos inclusive, se derribaron 505 aparatos ingleses. En los aeródromos británicos se destruyeron también numerosos aviones. La Aviación alemana sólo perdió 129 aparatos. (Efe.)

Hoy, en Turn-Severin

HAN COMENZADO LAS NEGOCIACIONES RUMANOHUNGARAS

Para resolver pacíficamente las diferencias entre los dos pueblos

BUCURESTI, 16. (S. E. T.)—Se ha publicado el siguiente comunicado oficial sobre las negociaciones que comienzan esta mañana entre las Delegaciones rumana y húngara en la ciudad de Turn-Severin.

"El Gobierno de Rumania ha decidido entablar negociaciones con Hungría, expresando su firme deseo de obtener una solución pacífica de todos los problemas que puedan separar a Rumania del vecino país y también con la esperanza de lograr en esta parte del mundo un nuevo orden político que permita el trabajo y la vida libre de todos los países dentro de un espíritu de cordial amistad.

Las negociaciones comenzarán esta misma mañana del viernes, día 16, en la ciudad de Turn-Severin. Toman parte en las conferencias el consejero secreto del Gobierno húngaro, Andree Hory, ministro plenipotenciario con poderes especiales. Por parte de Rumania participa el ministro plenipotenciario Valerio Pop, asimismo con facultades extraordinarias.

El jefe de la Delegación, recibido por el Rey Carol

BUCURESTI, 16.—Valerio Pop, antiguo ministro y jefe de la Delegación rumana que realizará las negociaciones con Hungría, fué recibido por el Rey Carol. La Delegación rumana llegará hoy por la mañana a Turn-Severin, y la Delegación húngara, presidida por el ministro Hory, que hacía el viaje por el río Danubio, a bordo del vapor "Sofía", llegará igualmente durante la mañana de hoy a Turn-Severin. Las sesiones se celebrarán en la biblioteca del Palacio de Cultura de la ciudad. Se han establecido en este edificio varios centros telegráficos y telefónicos, a fin de que los delegados puedan en todo momento ponerse en comunicación con sus respectivos Gobiernos. (Efe.)

Hasta los cónsules eran judíos

BUCURESTI, 16.—El Ministerio de Negocios Extranjeros ha denunciado, con efecto del 1 de septiembre próximo, los contratos con siete judíos que en calidad de cónsules honorarios representaban los intereses de Rumania en París, Niza, Amberes, Ginebra, Amsterdam y Guatemala. (Efe.)

Créditos bloqueados

BUCURESTI, 16. (S. E. T.)—Se ha recibido en Rumania una circular de los Bancos ingleses, en la que se da cuenta a los poseedores rumanos de créditos en los Bancos ingleses que por ahora no podrán disponer del dinero depositado en Inglaterra. (Efe.)

Ministro yugoslavo a Berlín

BELGRADO, 16.—Duschan Pantitsh, ministro de Educación Física de Yugoslavia, saldrá hoy para Berlín al objeto de ponerse en contacto con las autoridades competentes para la educación física y moral de la juventud. (Efe.)

El programa para hoy

TURN-SEVERIN, 16.—Esta mañana han llegado a esta ciudad, en el tren especial de la Delegación rumana, el ministro de Hungría en Bucuresti y el ministro de Rumania en Budapest, a quienes sus respectivos Gobiernos han enviado como observadores en las negociaciones rumanohúngaras. Numerosos representantes de la Prensa rumana y extranjera se encuentran ya en Turn-Severin.

El programa de la mañana comprende los actos siguientes: ceremonia de recepción de la Delegación húngara en el Palacio de la Cultura de la ciudad, en el curso de la cual el jefe de la Delegación rumana dará la bienvenida a la Delegación húngara; seguidamente responderá con una alocución el jefe de esta última Delegación, Hory; después se hará el cambio de documentos acreditativos de plenos poderes y la entrega de las proposiciones húngaras; finalmente se procederá a fijar el programa de las negociaciones.

Bajo la presidencia de Valerio Pop, rumano originario de Transilvania, figurarán en la Delegación rumana: Silviu Dragomir, ex ministro de Minerías, que es también oriundo de Transilvania y profesor de la Universidad de Clausemburg; el ministro plenipotenciario Bresu, del Ministerio de Negocios Extranjeros; el general Dragalina, del Estado Mayor, y varios funcionarios de Estadística, bajo la dirección de Manuila, director de la Oficina Central de Estadística.

El jefe de la Delegación húngara, ministro plenipotenciario Hory, es oriundo de Clausemburg, en Transilvania. Después de la Gran Guerra organizó la primera Legación húngara en Bucuresti y la dirigió durante cierto tiempo como encargado de Negocios. Más tarde fué ministro adjunto de Negocios Extranjeros, a las órdenes de Kanya, y después, hasta septiembre de 1939, ministro de Hungría en Varsovia. Los miembros de la Delegación húngara son: el general Naday, del Estado Mayor; el jefe de la segunda división de Estado Mayor, coronel Ujsassy, y dos secretarios de Legación. (Efe.)

La independencia de la República Dominicana

La República de Santo Domingo celebra hoy el LXXVII aniversario de su independencia. Como cosa íntima y propia acogemos el alborozo de la joven República del mar Caribe, que en los tres cuartos de siglo de vida independiente ha sabido tender sus alas al progreso de los tiempos e inculcar en sus ciudadanos el orgullo de sentirse tales bajo la égida del doctor Manuel de S. Troncoso de la Concha, Presidente de la joven República.

Aparte de los lazos de origen y de idioma que a España unen con la heráldica "Hispaniola", surge vivo y espontáneo en nuestros corazones el recuerdo de haber sido esa privilegiada tierra la primera en que sentó su planta el descubridor inmortal y la "primogénita", por tanto, en la gloriosa herencia que nuestra España legó a los pueblos del Continente americano.

ULTIMATUM inglés al Rey de Egipto

Exige el procesamiento de los jefes militares que no quieren la guerra

ROMA, 16.—Según escribe hoy el "Messaggero", el embajador de Inglaterra en El Cairo, sir Miles Lampson, después de celebrar una entrevista, en la que reinó la mayor armonía, con el Rey de Egipto, ha presentado a éste un ultimátum que abarca los siguientes puntos, a cuya ejecución se procederá si continuara la resistencia contra las pretensiones británicas:

Destitución del Rey de Egipto; comparecencia ante un Consejo de guerra del ex presidente del Consejo egipcio, Alí Maher Bajá, y de varios miembros del Gobierno que presidía, opuestos a la pretensión inglesa de participación de Egipto en la guerra; también compareceria ante un Consejo de guerra el ex jefe del Estado Mayor egipcio, Aziz el Masri Bajá, conocido por su actitud antibritánica, que en varias ocasiones hizo reproches al jefe de la Delegación militar británica por el mal estado del material de guerra egipcio. Por último, ejercería la autoridad suprema en Egipto—termina diciendo el "Messaggero"—el general Vavel, comandante jefe de las fuerzas armadas inglesas en Oriente. (Efe.)

RETAGUARDIA ASUSTADIZA, por Bellón

—¡No hay que asustarse!... ¡Es una sábana que se le ha caído a esa vecina!...

MENTIS ITALIANO

Sólo 41 aviones le fueron derribados

Los ingleses perdieron ciento veintisiete

ROMA, 16.—En respuesta a la información británica, según la cual los ingleses habían derribado desde el comienzo de la guerra 126 aviones italianos y la pretensión de que esta cifra ha sido confirmada por las mismas autoridades italianas, se comunica de fuente autorizada italiana que en fecha 8 de agosto, 41 aviones italianos han sido perdidos. Por su parte, la Aviación italiana ha derribado en el curso de combates aéreos 127 aviones ingleses. En el suelo han sido destruídos 123 aparatos más.

CRONICA DE ROMA

EL 15 DE AGOSTO EN ROMA

(Crónica radiotelegráfica exclusiva para PUEBLO.)

ROMA, 16.—Así como el 21 de abril, fiesta de la fundación de Roma, es para los trabajadores la fiesta del descanso, "Ferragosto", o feria de agosto, es fiesta de guardar para los italianos todos.

Las casas se vacían de gente, que no se queda en las calles de la ciudad, sino que huye de ella, invade los campos, las playas, los montes cercanos. En este 15 de agosto, la vida toda del trabajo se inmoviliza en las fábricas, en las oficinas, en el comercio y hasta los periódicos dejan de publicarse, no sólo para dar asueto al personal, sino para no turbar la calma del descanso general con la emoción de ninguna noticia.

Como todos los años, no obstante la guerra, el pueblo italiano se ha abandonado hoy a la fiesta del solsticio veraniego sin preocupaciones, al bien el pensamiento de los parientes soldados destacados en las fronteras, embarcados en las naves, lanzados por los aires o arrastrados allá en Africa por el estímulo de la victoria, ocupe todas las mentes y dé a quienes no combaten nostalgia, por una parte y agradecimiento por otra. Como que gracias a esos combatientes las aldeas y las ciudades pueden estar alegres y confiadas, aunque no a la manera de la comedia benaventina.

Razón tienen para estar tranquilos, pues las pocas noticias de hoy confirman, por ejemplo, que la batalla de Somalia se desarrolla con dureza, sí; pero con dureza que no hará sino más esforzada la victoria final, mientras que los detalles de los últimos bombardeos ingleses de ciudades del Norte de Italia revelan cómo esos ataques esporádicos y desordenados ya no sean sino como los estertores de rabia de un gigante en agonía.

Es posible, es probable que a esos bombardeos aéreos sigan otros más o menos virulentos. Pero el hecho mismo de que los aeroplanos ingleses ya no provengan de las bases mediterráneas, sino que lleguen al cielo italiano violando el de países neutrales, demuestra, una vez más, que su capacidad destructiva no puede ser muy de temer para los objetivos militares, y sí sólo para la población inerme y que por exagerada despreocupación no se atiene a veces a las normas prudenciales. La inmensa mayoría de las víctimas de las incursiones aéreas pertenece a la población civil, y por eso periódicos y órganos de información directa o indirecta insisten en recomendar a las gentes la máxima prudencia y la más escrupulosa disciplina.

Pero al tales amonestaciones ni el repetirse tales bombardeos alarman al pueblo italiano. Y este éxodo de las gentes, que en plena guerra no renuncian a sus fiestas de Ferragosto, es una prueba de viril serenidad que para sí quisieran los britanos.—Antonio ASENSIO.

Nación y revolución

por GUILLÉN SALAYA

Cuando la mañana caliginosa del último 18 de julio veíamos desfilar —desfilando—, con banderas victoriosas de combate y de trabajo, al pueblo laborioso y disciplinado de Madrid, unido en un anhelo, en una fe, en un destino común; cuando discernimos la importancia de esa fecha histórica—18 de julio—, en la que primero un Caudillo llama a rebato a su pueblo, no para votar, sino para combatir, que las revoluciones no se hacen votando, sino peleando, y en la que luego un pueblo saluda enfervorizado a su Caudillo invicto y le ofrece el tesón, la firmeza y la lealtad de sus falanges de trabajo; cuando se medita en lo que esa fecha esencial representa, llegamos a la conclusión felicísima de que por fin el pueblo español ha sido recobrado como nación bajo la unidad armónica de intereses, bajo el yugo de la disciplina, que hermana a los hombres y los hace solidarios en la forja de un destino de grandeza y libertad para su Patria.

¿Qué era el pueblo para demócratas y liberales? A veces, una masa de votantes; otras, una masa de asalariados que venden la mercancía de su trabajo, y siempre, grupos aislados, categorías sociales, clases en lucha que son agitadas por las bandas gruñidoras de politicastros profesionales.

En la época fenecida, el pueblo no era nunca una comunidad de familias coterráneas y coetáneas que hilan una idéntica madeja de creación y de salvación a través de los años y bajo el mismo cielo eterno; un pueblo era una diversidad de opiniones, de egoísmos y de fortunas. Un pueblo era una babel de individuos que se disputaban como lobicanes el pan nuestro de cada día, y que borregulmente depositaban su voto en las urnas electorales en estúpido ejercicio de una falsa y mendaz soberanía.

Pero un pueblo, para que exista, tiene que ser trabado en una comunidad de destino, y esa comunidad ha de organizarse dentro de un orden nacional, y ese orden ha de estar elaborado por la disciplina colectiva, que impone y dirige la voluntad de continuidad histórica y civilizadora encarnada en el Estado. He aquí cómo el pueblo se constituye en voluntad de nación, y cómo la nación potencia su voluntad en el vértice supremo del Estado. "La potencia de un pueblo—ha dicho Mussolini—es la resultante de una coordinación de esfuerzos de todos los ciudadanos que ocupan su lugar, dispuesto cada uno al cumplimiento de su deber."

Esa coordinación de esfuerzos faltaba en España, como en todos los países democráticos. La norma liberal era la lucha de clases, la moral de la competencia, la disgregación y el desenfreno.

Esta situación de años demandaba una revolución; pero no una revolución de papeletas, sino una revolución de bayonetas, pues ya dijo genialmente Ramiro que un pueblo es más sincero cuando pelea que cuando vota.

Para la gran sinceridad de hacer la revolución nacional llamó el Caudillo al pueblo de España.

El pueblo, bajo la voz de mando del Caudillo, se hizo nación, voluntad colectiva, potencia de imperial destino; se ordenó en firmes y disciplinadas falanges de trabajo, que llevan grabadas en sus banderas las consignas revolucionarias precisas para levantar sobre nuestro suelo la grandeza de la Patria y la justicia social.

CRONICA DE BERLIN

EL ULTIMO ACTO DEL DRAMA

BERLIN, 16 (S. t.).—(Crónica telegráfica de nuestro corresponsal.) Los partes de guerra y los comentarios de la acción aérea contra Inglaterra llenan por completo las columnas de la Prensa alemana. Nil que decir tiene que también las conversaciones giran alrededor del mismo tema; además de esta exposición de hechos, los periódicos berlineses se han enfrascado en una especie de polémica con la propaganda británica, que pretende barnizar de victorias lo que aquí se asegura han sido rudos reveses. Algunos argumentos británicos son rebatidos con verdadera indignación, en particular la suposición de que las pérdidas que sufre la aviación alemana llegarán a acobardar a los pilotos germanos. Para estas cosas carecen los alemanes de sentido humorístico y ni en Roma las toleran. La opinión pública va acostumbrándose a la idea de que para vencer a Inglaterra tal vez no sea necesario un desembarco del Ejército de tierra, y la consiguiente conquista a sangre y fuerza. Y, sin dejar de considerarla posible, no se lo acepta como indispensable. El pueblo alemán, acostumbrado a que su Ejército salve en pocas semanas los obstáculos más serios que jamás se opusieron a ejército alguno—quién iba a predecir que con tanta facilidad serían rotas las formidables líneas fortificadas del Oeste, especialmente la Maginot, que tantos expertos calificaban de inexpugnable—, creyó, al capitular Francia, que la invasión de las islas Británicas era empresa de poca monta en comparación con lo ya realizado. Al ver transcurrir los días sin que el deseado desembarco se llevara a cabo se manifestaron señales de ingenua impaciencia, hasta el punto que la Prensa advirtió que era obvia la pregunta "cuando comenzará el ataque contra Inglaterra?", pues dicho ataque había comenzado ya y estaba en pleno desarrollo. En cuanto a las diferentes fases las iniciaría en el momento oportuno el Mando alemán. Según esta advertencia, habría comenzado ya el último acto del drama; faltando únicamente por saber el número de escenas y la duración del mismo.—GARCIA DIAZ.

M.C.D. 2022

Columna

Por F. PIÑOL
Monos de CORDOBA

DETRÁS DEL TELÓN

Es nuestra costumbre el presenciar el espectáculo taurino de pie, en un sitio en que, desde luego, no eclipsemos la vista a ningún espectador. De la incómoda verticalidad de la postura nos compensa con creces la erudición taurómaca que adquirimos. En nuestra compañía presencia la fiesta un picador, que nos ilumina y ambienta con la relación de memorias y anécdotas recogidas por él durante sus muchos años de hípica experiencia en el coso taurino.

Cada día aprendemos algo nuevo. Ayer nos hablaba de Vicente Pastor, de aquel Chico de la Blusa que tal alboroto produjo en la afición cuando la "Gran Vía" no había pasado de ser una zarzuela. Vicente Pastor, nos dijo nuestro oráculo, sigue viviendo felizmente hoy, como toda su vida, en la calle de Embajadores, esquina a la calle de la Encomienda. El negocio de pieles que tenían sus padres sigue tan floreciente hoy como lo fuera antaño. Vicente vive con sus sobrinos, por los que siente un afecto paternal.

Mientras la gente vocifera en los tendidos y el espectáculo se revela en toda su olímpica grandeza, en las bambalinas se desarrollan episodios de orden más sublunar. Cobran los acomodadores, y sabemos hasta lo que cobran. Los almohadilleros liquidan sus cuentas, y los bares y aguaduchos limpian los cajones de las ganancias del día.

Un grito se escapa acorde de todas las gargantas. Un torero es corneado aparatosamente. El diestro es sacado de la plaza en brazos de los monosabios.

Acompañados de nuestra ninfa Egeria salimos a los pasillos de la plaza. Un empleado abre con una llave la puerta de la enfermería. Viene el doctor, despojándose ya de la americana. Los pasillos están desiertos. Sólo nuestro amigo, el picador, y nosotros. El instante es de alta tensión. Transcurren unos momentos, que parecen una eternidad. Por fin se oye el crujir de pasos agitados sobre la arena. Los pasos se hacen cada vez más perceptibles. Asoman, por fin, por una puerta los pies calzados de zapatillas del torero herido. Este se apoya con los brazos sobre el cuello de los monosabios. "No me gusta la "jeró", exclama nuestro dilecto y erudito amigo, el picador.

* * *

N. B.—No quisiéramos afirmar rotundamente que la enfermería estuviese cerrada con llave. Nuestra honrada impresión es la de haberla visto abrir con una llave. De ser así, y quisiéramos de verdad equivocarnos, nos parece que la práctica de dejar la enfermería cerrada con llave hasta que un percance cualquiera obliga a abrirla, constituye un peligro, que puede acarrear serias consecuencias. ¿Qué ocurre si en el momento crítico la llave se atasca en la cerradura o el individuo que la guarda se distrae, como puede ocurrir a cualquier mortal? La enfermería, creemos, debe estar abierta desde que comienza la corrida hasta que se arrastra el último toro.

Cosas que importa saber

Los plátanos no deben guardarse nunca en la nevera.

El jugo de limón, mezclado con ceniza de leña, sirve para limpiar las manchas que aparecen sobre el latón.

Las espinacas, la dieta de Popeye, se pueden obtener hoy en forma de píldoras. Por cierto que el valor de las espinacas, como proveedoras de hierro para el sistema, no parece ser tanto como el que se cree. Los estudios recientemente efectuados revelan que solamente un 25 por 100 del hierro contenido en esa verdura es utilizable al organismo.

Al sonarse las narices, téngase cuidado de no hacerlo con violencia. Más de una afección del oído procede de sonarse demasiado fuerte.

No se le ve la punta

Un hombre vive en el campo y allí trabaja como una fiera para poder irse a vivir a la ciudad, donde sigue trabajando con más ahinco aún para poder irse a vivir al campo.

¿Será que le han dado a alguien en las narixes?

En la primera plana de nuestro número de ayer se leía en persuasivo titular: "Londres anuncia un combate naxal".

Chispas

Una señorita, en un baile, le dice a su pareja:

—¿Ha observado usted aquel individuo tan feo que está sentado en un rincón?

—Ese individuo es mi hermano.

—¡Oh, usted dispense!—contesta la señorita precipitadamente—. No me había dado cuenta del parecido.

* * *

—Me aseguran que Martínez le saca más de cien kilómetros por hora a su nuevo auto.

—Diga más bien le "sacaba". Su entierro se efectúa mañana.

* * *

PEREZ.—¿Qué tal la boda de ayer?

LOPEZ.—No hubo el menor tropiezo. El novio no apareció.

CRUCIGRAMA n.º 33

Por MATELC

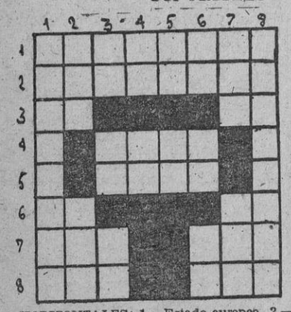

HORIZONTALES: 1.—Estado europeo. 2.—Fecha que va a llegar. 3.—Vocales. Iniciales de Abel Ramos. 4.—Consonante. Primera figura de una compañía lírica. Vocal. 5.—Consonante. Res que no pasa de dos años. Consonante. 6.—Exclamación. Nota musical. 7.—Nave en la antigüedad. Tela transparente (al revés). 8.—Cuajo para hacer queso. Encargada de educar niños.

VERTICALES: 1.—Fruto que se suele tostar. 2.—Signo del Zodíaco. Superficie principal de una cosa. 3.—Preposición. Preposición. Tiempo del verbo ir. 4.—Forma del nombre personal. Trasladarse de un lado a otro. 5.—El que dona (al revés). Quien se dirige a un lugar. Preposición (al revés). Contracción de preposición y artículo. Artículo. 7.—Pecado capital. En alto grado. 8.—Descendiente de Aarón.

SOLUCION AL CRUCIGRAMA NUMERO 32

HORIZONTALES: 1.—Persianas. 2.—Aria. Cale. 3.—Ron. Ula. 4.—Sonrisa. 5.—Corte. 6.—Efe. Ama. 7.—Lar. Bac. 8.—Llo. Usa. 9.—Ena. Onil. 10.—Rotterdam. 11.—Teorías.

VERTICALES: 1.—Par. Meller. 2.—Eros. Fallot. 3.—Rinoceronte. 4.—Sa. No. Ato. 5.—Arriba. Er. 6.—Ac. It. Ori. 7.—Naseabunda. 8.—Alla. Mesías. 9.—Sea. Sacalm.

MERMELADAS ULECIA

VIDA MADRILEÑA

El gobernador militar de Madrid, general Sáenz de Buruaga, y las jerarquías del Movimiento en la presidencia de la tradicional procesión de la Virgen de la Paloma. (Foto Verdugo.)

EN EL CUARTEL DEL REGIMIENTO DE INFANTERIA NUMERO 1

En el cuartel del primer regimiento de Infantería, con asistencia del general Sáenz de Buruaga, gobernador militar de Madrid; general Borbón, agregado militar de la Embajada alemana, y diversas representaciones, se han descubierto dos lápidas en recuerdo de los soldados de Infantería caídos en el Hospital Clínico y en la Escuela de Ingenieros Agrónomos (Ciudad Universitaria).

Se dijo una misa, y después juraron la bandera el batallón del Ministerio del Ejército, batallón mixto de Ingenieros, regimiento mixto de Ingenieros, regimiento de Artillería número 75 y el titular del cuartel, regimiento de Infantería número 1.

El coronel del regimiento número 1, don Manuel Carrasco Verde, dirigió la palabra a las tropas, que desfilaron ante las autoridades.

TRASLADO DE DOMICILIO DE LA DELEGACION NACIONAL DE LA S. F.

En breve, la Delegación Nacional de la Sección Femenina trasladará su domicilio desde la plaza de Colón a la calle de Almagro, número 36.

EN MEMORIA DE LOS MARTIRES DE PEÑA GRANDE

El vecindario de Peña Grande se congregó ante la Cruz de los Caídos para dedicar un recuerdo a los diecinueve mártires de la localidad, con motivo de cumplirse el aniversario del asesinato del camarada Alberto Ruiz Gabaldón. Se ha inaugurado una capilla, que revela el esfuerzo y la intensa labor del párroco y de la Falange, y recibieron la primera comunión ciento cincuenta niños, siendo bautizados algunos adultos.

La imagen de la Virgen de la Paloma, bajo cuya advocación se halla el pueblo de Madrid, recorrió ayer procesionalmente el distrito de la Latina, recibiendo el fervoroso homenaje del gentío que se agolpaba en las calles del trayecto. (Foto Verdugo.)

UNA BODA

Esta mañana, en la iglesia de Santa Bárbara, han contraído matrimonio la bella señorita María del Carmen Tello Jiménez con don Carlos Ródenas de Calzada.

Apadrinaron a los contrayentes el padre de la novia, nuestro querido amigo don Joaquín Tello, consejero de Alas, y doña Mercedes María de Ródenas (don José). Actuaron como testigos don José Ródenas, jefe de negociado del Ministerio de Trabajo; don José María Pellicer, abogado, y don Manuel Ródenas, teniente de Artillería, por parte del novio, y por parte de la novia don Carlos Orduña, ayudante de Obras Públicas; don José Valiente, gerente de Alas, y don Eduardo Fontcuberta, escritor.

Los novios han salido para Andalucía.

MONTEPIO DE ACTORES

Se avisa a los pensionados que a partir del 19 del corriente pueden pasarse por estas oficinas para tratar de un asunto de interés.

También se ruega a los señores asociados que se encuentren al corriente de pago en los años 1934 y 1935 se presenten a hacer efectivos los recibos pendientes de cobro.

Información oficial

EL AEROPUERTO DE BARCELONA

Para cumplimentar el acuerdo entre el Ayuntamiento de Barcelona y el Consorcio de la zona franca de la misma ciudad, sobre instalación del aeropuerto nacional en los terrenos cedidos por el citado Consorcio para tal objeto, ha sido nombrada una Comisión de técnicos, presidida por el comandante de Ingenieros don Santiago Prats Bonal, en representación del Ministerio del Aire.

LA RELACION DE LOS 6.000 ADMITIDOS COMO GUARDIAS EN LA GUARDIA CIVIL

El "Diario Oficial del Ministerio del Ejército" empezará a publicar, en su número de mañana, día 17, la relación de los 6.000 individuos admitidos como guardias segundos en el Cuerpo de la Guardia Civil.

DE LA DIRECCION DE SEGURIDAD

DETENCIONES POR VENTAS A PRECIOS ABUSIVOS

Han sido detenidas, por venta de tabaco a precios abusivos, Josefa Cuadrado Lastanco, Manuela del Río Marcos y Pascuala Rodríguez Bermejo.

También fueron detenidos los dueños de los bares sitos en Tetuán, 28 y Alcalá, 3, por no entregar los tickets de subsidio.

INFORMACION NACIONAL

El gran pantano de Isbert será construído en año y medio

AFECTA A DOCE IMPORTANTES PUEBLOS DE VALENCIA Y COSTARA TRES MILLONES DE PESETAS

VALENCIA, 16.—El pantano de Isbert, cuya construcción ha sido aprobada en el último Consejo de ministros, afecta a doce pueblos de la comarca de la Marina y marquesado de Denia, entre los que figuran Vergel, Denia, Ondara y Pedreguer.

Su capacidad será de 35 millones de metros cúbicos de agua. Las presas han de tener una altura de 60 metros, de los que ya se han construído 27. El presupuesto total es de tres millones de pesetas.

El plazo para la ejecución es de unos dieciocho meses. Se calcula que con las obras se habrá resuelto en dicha zona la crisis de la construcción, por la gran cantidad de albañiles y peones que han de tener ocupación. (Cifra.)

ANDALUCIA

Llega a Córdoba una centuria de Flechas Navales

CORDOBA, 16.—Procedente de Sevilla ha llegado una centuria de Flechas Navales, con banda de cornetas y tambores, alojándose en el Círculo La Amistad. Después de oír misa pasearon por la capital y visitaron distintos lugares de Córdoba, entre ellos el Club de Campo, obsequiándoseles con una merienda. (Cifra.)

Función religiosa

SEVILLA, 16.—En la parroquia de San Roque se celebró una función votiva del Ayuntamiento ante la imagen que sustituye a la que quemaron los rojos.

A las diez de la mañana se dijo misa solemne, asistiendo una representación del Municipio y numerosos fieles. (Mencheta.)

Regreso de veraneo

SEVILLA, 16.—Con dirección a Sanlúcar han marchado 300 niñas de las OO. JJ., que veranearán en aquellas playas.

Mañana se espera la llegada a Sevilla de 250 cadetes, que han pasado quince días en las playas de Sanlúcar, en el campamento "29 de Octubre". El día siguiente saldrá otra expedición para comenzar el veraneo. (Mencheta.)

Comienza en Cádiz el Congreso de Dermatología y Sifilografía

CADIZ, 16.—Han dado principios las sesiones del Congreso de la filial andaluza de la Academia Española de Dermatología y Sifilografía, que quedará clausurado el próximo domingo. La sesión inaugural se celebró bajo la presidencia del doctor Fernández de la Portilla, presidente de la Academia Española de Dermatología y jefe del Servicio Nacional Antivenéreo, acompañado del doctor don José Salvador Gallardo, presidente de la filial andaluza. Ambos pronunciaron discursos, dando lectura a la memoria correspondiente el doctor Cañada, presidente de la sección de Cádiz. Se celebró la primera sesión científica y presentaron trabajos los doctores Cortés Lladó, Calderón Hernández, Gallardo, Lazo García, Gay Prieto, Conejo Mir, González Calvo y Morales González. En honor de los congresistas se organizan diversos actos. Mañana asistirán a la jura de la bandera de los tenientes médicos de la Armada. (Cifra.)

ARAGON

Los carteles para las fiestas del Pilar

ZARAGOZA, 16.—El Jurado calificador del concurso de carteles para las fiestas del Pilar ha dictado fallo, concediendo el primer premio al artista "Guillermo" y acordó recomendar para un accesit el que es original de José Salas.

Con los bocetos presentados al certamen se ha inaugurado una Exposición en los salones del Centro Mercantil. (Mencheta.)

CATALUÑA

Es excelente la cosecha de almendra

TARRAGONA, 16.—En las comarcas de Reus y Tarragona se trabaja intensamente en la recolección de la cosecha de almendra, que resulta superior en cantidad y calidad a la que se esperaba. (Cifra.)

Cuatrocientas mil toneladas de carbón para Tarragona

TARRAGONA, 16.—Cuatrocientas mil toneladas de carbón descargará en esta capital, en el término de cuatro meses, la Compañía de los Ferrocarriles del Norte. Ello significará el arribo al puerto, durante este tiempo, de varios barcos cada semana. (Cifra.)

La reconstrucción de la Jefatura de Policía barcelonesa

BARCELONA, 16.—Procedente de Madrid ha llegado el arquitecto de la Dirección General de Seguridad, señor Salas, que inspeccionó las obras que se llevan a cabo para la reconstrucción del antiguo edificio de la Jefatura Superior de Policía. (Mencheta.)

Visita a los campamentos de las OO. JJ.

BARCELONA, 16.—El jefe provincial interino del Movimiento ha visitado, acompañado de otras jerarquías, los campamentos de Oleinellas y Santa Fe de Montseny, donde pasan unos días muchachos de las OO. JJ. (Cifra.)

GALICIA

Encarcelamiento de comerciantes desaprensivos

PONTEVEDRA, 16.—Por ocultación de jabón y aceite para su venta a precios abusivos han sido encarcelados los comerciantes José Esperón Landín, Santiago Landín Díaz y Luis Martínez Gendra, a quienes se les instruye, además, expediente para exigirles las debidas responsabilidades. (Cifra.)

LEVANTE

En memoria de un alcalde asesinado por los rojos

CARTAGENA, 16.—Con motivo de cumplirse el cuarto aniversario del asesinato por los rojos del que fué alcalde de esta ciudad don Alfonso Torres, los que fueron compañeros de Concejo colocaron una cruz de mármol y una lápida en su memoria en el lugar de la carretera de Cartagena a Murcia donde se perpetuó el bárbaro hecho. (Mencheta.)

MARRUECOS

En honor de la Virgen de la Montaña

MELILLA, 16.—En honor de la Patrona del barrio del Tesorillo, la Virgen de la Montaña, ha salido esta imagen procesionalmente. Recorrió las principales calles del barrio e hizo parada en varios altares que habían levantado las Asociaciones religiosas. La Virgen, profusamente adornada con flores, fué conducida por los obreros del muelle. Presidieron el acto religioso las autoridades militares, civiles y eclesiásticas y daban guardia de honor los cadetes y flechas marinos con banda de música. También se celebró en la misma capilla una misa de réquiem por el alma de los caídos. (Cifra.)

VASCONGADAS

El ministro de Justicia, en Durango

BILBAO, 16.—Ha llegado a Bilbao el ministro de Justicia, don Esteban Bilbao, quien se trasladó a Durango, donde se propone descansar unos días.

Inauguración de un nuevo desembarcadero

BILBAO, 16.—Se espera mañana la llegada a este puerto del vapor correo de la Compañía Trasatlántica "Marqués de Comillas", que hoy habrá entrado en el de La Coruña, procedente de Cuba y Nueva York.

Con este motivo se inaugurará en Bilbao un nuevo desembarcadero, en el puerto de Santurce, para barcos de pasaje, pudiendo los viajeros trasladarse directamente desde el barco al ferrocarril. (Mencheta.)

Llega a Bilbao el embajador de España en París

BILBAO, 16.—Ha llegado a esta ciudad para pasar unos días el embajador de España en París, don José Félix de Lequerica. (Mencheta.)

La Policía Armada, de nueva creación, empieza a prestar servicio

BILBAO, 16.—Han comenzado a prestar servicio por parejas las fuerzas de Policía Armada, de reciente creación, pertenecientes a la quinta circunscripción, que manda el teniente coronel don Dámaso Sanz Martín.

Dichas fuerzas están uniformadas con buzos azules, gorro cuartelero del mismo color, correaje avellana y tercerola máuser. (Mencheta.)

Pilar Primo de Rivera, en Oviedo

OVIEDO, 16.—En el expreso de la mañana llegó, procedente de Madrid, la delegada nacional de la Sección Femenina de F. E. T. y de las J. O. N. S., Pilar Primo de Rivera.

En la estación fué recibida por el jefe provincial, Arias de Velasco; secretario provincial, delegado de O. J. y jefe del distrito del S. E. U., y demás jerarquías de F. E. T. y de las J. O. N. S.

Después de las presentaciones y saludos se trasladaron a Llanes, con el fin de girar una visita al albergue nacional femenino del S. E. U., instalado en el pueblecito costero de Barro, y el campamento de verano de Poo. (Mencheta.)

SINDICALISMO NACIONAL

CONSTITUCION DE LA HERMANDAD SINDICAL DE LABRADORES EN VILLARROBLEDO

ALBACETE, 16.—Se ha constituído en Villarrobledo la Hermandad Sindical de Labradores. El acto, que resultó brillantísimo, celebróse en el teatro de la localidad. Hicieron uso de la palabra los camaradas Castillo, delegado sindical local; Aguilar, del Servicio Provincial, y Nadal, inspector provincial de la C. N. S., pronunciando discursos de alto espíritu sindical.

Delegación provincial

SINDICATO NACIONAL DE INDUSTRIAS QUIMICAS.—Se pone en conocimiento de todas aquellas fábricas de esta capital, que no sean laboratorios químico-farmacéuticos ni fábricas que ya tengan concedido cupo de alcohol por dedicarse a especialidades sanitarias, se personen en Monte Esquinza, 4, domicilio del Sindicato Nacional de Industrias Químicas, para recoger autorización de alcohol previa justificación de sus necesidades, para lo cual acompañarán a la petición comprobante de consumo del mismo en los años 1935 y 1936.

—Todas las industrias pertenecientes a este Sindicato que tengan un número de ocho obreros como máximo y necesiten alcohol vínico, para dedicarlo a sus respectivas necesidades, se pasarán, a partir de la publicación de este aviso, por las oficinas de este Sindicato, avenida de José Antonio, número 69, oficina número 10, para informarse de los documentos que se precisan para la entrega de dicho alcohol.

AGUA, GAS Y ELECTRICIDAD.—Se recuerda a todos los enlaces de este Sindicato que, conforme a lo ordenado, deben presentar, dentro de las veinticuatro horas, el "parte mensual de movimiento de afiliados".

SINDICATO DE PAPEL Y ARTES GRAFICAS.—Por la presente se ordena a todos los enlaces de Artes Gráficas se presenten en la Subsección de Impresores el lunes, miércoles, 21, y viernes, 23 del actual, durante las horas de siete y media a ocho y media de la noche, con objeto de recibir instrucciones respecto a organización sindical.

SERVICIO DE COLOCACION

PUEBLO, periódico sindical, publicará diariamente relación de vacantes que existan para productores ex combatientes, ex cautivos y asimilados, así como para los productores en general que se encuentren en paro.

(Para ser enviado por el Servicio a ocupar las vacantes anunciadas será condición precisa llevar quince días como mínimum inscrito como parado en la Oficina Local de Colocación.)

Relación de vacantes en el día de hoy, 16 de agosto de 1940:

1 aprendiz ajustador mecánico; sueldo, 6,45 pesetas. Ref.: 15.180.
1 aprendiz adelantado pulidor; sueldo, 6,50 pesetas. Ref.: 15.091.
1 aprendiz adelantado fontanero. Referencia: 15.171.
1 oficial pintor. Ref.: 11.394.
1 ayudante aserrador mecánico. Referencia: 15.093.
1 aprendiz industrias químicas; sueldo, 4 pesetas. Ref.: 15.065.
1 aprendiz dependiente comercio. Referencia: 14.999.
1 oficial encuadernador; sueldo, 12,40. Referencia: 15.139.
3 aprendices tercer año encuadernación. Referencia: 15.139.
1 ayudante carpintero; sueldo, 11,85. Referencia: 13.071.
1 oficial línea aérea. Ref.: 15.373.
1 ayudante idem idem. Ref.: 15.373.
1 oficial para teléfono y señales. Referencia: 15.373.
1 ayudante mecánico ajustador. Referencia: 15.373.
1 botones de catorce años. Ref.: 15.373.
1 mecánico máquinas de escribir. Referencia: 15.386.
1 aprendiz fumista.

Obreros avisados hoy: José Pérez Vasco, 13.408; Enriqueta Verbaeys Vialet, 14.260; Luisa García Amigo, 14.260; Remedios Tudón y Llana, 14.260; Alfonso Cariete Montes, 14.901; Enrique Iturriorroaga, 14.901; Rafael Gordoy Rodríguez, 15.156; Esteban Serrano Rodríguez, 15.156; María García Vázquez; Vicenta Pastora Antón; José Tejón Lillo, 15.336; Gregorio Molinos Reines, 15.336; Rufo Serrano Jiménez, 15.336; Teodoro Hernández Hernando, 15.281; Epifanio Hena Midasio, 15.281.

Presentarse urgentemente en la Oficina de Colocación, San Ildefonso, número 17, los siguientes parados: EX COMBATIENTES, EX CAUTIVOS Y ASIMILADOS, CALIFICADOS POR EL SERVICIO COMO TALES Y QUE PUEDAN DESEMPEÑAR LAS SIGUIENTES VACANTES:

AYER FUE RETRANSMITIDO POR RADIO NACIONAL EL REPORTAJE NACIONALSINDICALISTA DE «PUEBLO»

La emisión constituyó un éxito

El delegado sindical provincial, camarada Fermín Sanz Orrio; el jefe de Prensa y Propaganda de los Sindicatos, camarada José Miguel Quiroga; el jefe de Programación del Departamento Nacional de Radiodifusión, camarada Alvaro de Blas; el regente de PUEBLO, camarada Perales, con el locutor de Radio Nacional, camarada Ignacio Mateo, durante el acto organizado por la C. N. S. en nuestro diario. (Foto Verdugo.)

La Jefatura de Prensa y Propaganda de la Delegación provincial de la C. N. S., en colaboración con el Departamento Nacional de Radiodifusión, efectuó ayer en nuestra Casa un reportaje radiado, dirigido por el jefe de Propaganda y Programación del Departamento de Radiodifusión Nacional, camarada Alvaro de Blas, y por el popular locutor de Radio Nacional, camarada Ignacio Mateo, especializado en este género difícil de retransmisiones.

La transmisión, iniciada a las cinco y media de la tarde—en plena actividad PUEBLO—, terminó a las seis y cuarto, y versó acerca del rumbo que sigue una noticia desde su entrada en la Redacción hasta su salida a la calle, bajo el brazo del vendedor. Los radioyentes pudieron darse perfecta cuenta de todas las manipulaciones sufridas por "la noticia" desde su redacción y titulaje, saltando de la linotipia al cajista, al pruebero, al corrector, a la platina, a la estereotipia y a la rotativa. En este punto la noticia se despidió del locutor con la voz deliciosamente amable de una de nuestras camaradas, y al momento el micrófono difundió el grito alegre de nuestros vendedores: "¡PUEBLO! ¡Ha salido PUEBLO!"

En su paseo curioso por todas nuestras dependencias el micrófono se encontró con nuestro director, camarada Jesús Ercilla, obligándole a hablar, lo que aprovechó para dirigir un saludo cordial a todos nuestros lectores. En la nave de máquinas fué el delegado provincial de la C. N. S., camarada Fermín Sanz Orrio, quien exaltó la obra nacionalsindicalista de PUEBLO con frases que nos obligan aún más a continuar atentos a las consignas de nuestras jerarquías. Nuestro enlace sindical respondió muy acertadamente a las preguntas que le dirigió el camarada Mateo.

Finalmente, terminada la transmisión, pasamos el susto de encontrarnos ante un micrófono con una copa de vino andaluz, que ofrendamos a "la noticia", la que por cierto trataba de un aumento de salarios a los obreros sevillanos.

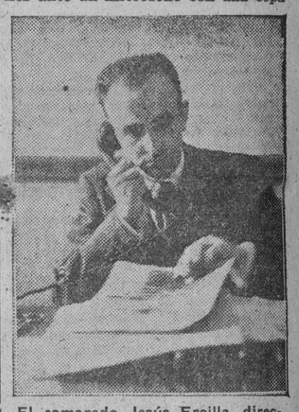

El camarada Jesús Ercilla, director de PUEBLO

Un acto simpático, que perdurará en nuestro recuerdo, así como el agradecimiento a Radio Nacional, que logró además una transmisión perfecta.

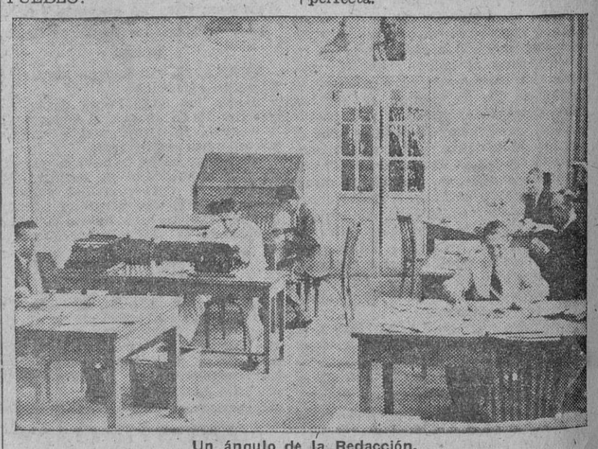

Un ángulo de la Redacción.

DEPORTES

CICLISMO

El Circuito del Norte, internacional

Actuarán un equipo luxemburgués y otro alemán

Noticias de Bilbao en extremo interesantes para el próximo Circuito del Norte, la gran carrera ciclista que organiza nuestro querido colega "Hierro". La prueba tiene el interés de ser la más formidable carrera ciclista de la temporada, con una etapa final que batirá todos los records de la emoción ciclera. Nada menos que tres subidas a Santo Domingo, puntuables, para el Gran Premio de la Montaña.

De las ocho etapas de que constará el II Circuito del Norte, la más interesante —con serlo todas—será la octava. Y ello por una razón muy natural, ya que la etapa final del Circuito—Bilbao-Bilbao pasando por Bilbao—será lo que se dice una etapa "a domicilio".

Se saldrá a las diez de la mañana del día 1 de septiembre del puente del Generalísimo, y se seguirá por la Salve, Ayuntamiento, Begoña, Santo Domingo (Premio de montaña), Derio, Asúa y Enécuri, para llegar nuevamente al puente del Generalísimo cincuenta minutos más tarde.

Este circuito lo deberán recorrer los ciclistas tres veces, con lo cual la espectacularidad de la prueba alcanzará proporciones insospechadas, ya que el público podrá apreciar en toda su intensidad la gran batalla que entablarán los corredores sobre los 57 kilómetros de la carrera.

El II Circuito del Norte no puede tener más digno broche que éste de la octava etapa del mismo.

* * *

Pues bien: por si "todo esto" fuera poco, he aquí la gran noticia, la noticia bomba: el II Circuito del Norte será internacional. Los organizadores, tras grandes esfuerzos, han logrado la incorporación a la notable lista de inscritos que hay hasta la fecha de dos equipos extranjeros.

Un team luxemburgués y otro alemán tomarán la salida el próximo día 25, en Bilbao, para cubrir los 950 kilómetros del recorrido total de la prueba. Estos equipos estarán formados por Clemens y Didier el primero, y por Otto Wekerling, Mille Kijewkir y Herbert Haerkbell el segundo. De los corredores germanos podemos adelantar que Wekerling destacó en el campeonato mundial ciclista de 1939; de Kijewkir, que fué segundo en los campeonatos mundiales de 1937, y de Haerkbell, que es un joven corredor que viene actuando con gran éxito en la actual temporada.

¡RECORDS!

Sabater bate el nacional de 400 metros braza

En Barcelona, ayer, y como habíamos anunciado en estas columnas, el nadador Valentín Sabater mejoró la marca nacional de los 400 metros braza, logrando el tiempo de 6 m. y 19 s.

El record anterior pertenecía al madrileño Ferrero, y estaba fijado en el tiempo de 6 m. 26 s. y 4/10.

Y Jonson el mundial atlético de 3.000 metros

El atleta sueco Kaelorne Jonson ha batido, en el estadio olímpico de Estocolmo, el record mundial de los 3.000 metros, con 8 m. 9 s.

LOS DEPORTES EN la obra sindical de EDUCACION Y DESCANSO

La jornada de ayer fué de gran interés para la Semana Deportiva de Verano, que viene organizando, con gran éxito, el Departamento Provincial de Educación y Descanso. En nuestra edición de ayer dimos el resultado de la prueba de remo disputada por la mañana en el Retiro. Por la tarde tuvieron efecto las carreras de

CICLISMO

Se celebraron en el Estadio Metropolitano las pruebas ciclistas de velocidad en pista. Miles de personas presenciaron estas carreras, que resultaron de un interés extraordinario, logrando con su organización un éxito magnífico los provinciales deportivos de Educación y Descanso.

El resultado de las carreras fué el que sigue:

Persecución, tres vueltas, 1.200 metros. Final de primeros: 1, Baena-De Gregorio, 1 m. 55 s. 4/5; 2, Valladolid-Arribas, 1 m. 57 s. 3/5.

Carrera de eliminación, diez vueltas, 4.000 metros: 1, G. Baena, 6 m. 37 s. 3/5; 2, Valladolid; 3, Lorenzo; 4, Luis Díaz..., participando 25 corredores.

Carrera de puntuación, veinte vueltas, 8.000 metros.—Primera clasificación (quinta vuelta): 1, N. Lorenzo; 2, Baena; 3, Padilla; 4, Valladolid.

Segunda clasificación (décima vuelta): 1, Padilla; 2, Baena; 3, Lorenzo; 4, Valladolid.

Tercera clasificación (décimoquinta vuelta): 1, Valladolid; 2, Lorenzo; 3, L. Díaz.

Cuarta clasificación (vigésima vuelta): 1, N. Lorenzo; 2, Valladolid; 3, Padilla; 4, Atienza.

Clasificación de esta prueba: 1, N. Lorenzo, 4+2+3+8=17 puntos; 2, Valladolid, 1+1+4+6=12 puntos. 13 m. 40 s. 4/5; 3, Padilla, 10 puntos; 4, Baena, 6 puntos; 5, "ex aequo", Díaz y Atienza, 2 puntos; 6, A. García.

BOXEO

El domingo, última jornada de esta Semana Deportiva de Verano, tendremos remo y boxeo. En el estanque del Retiro se disputará la prueba de mil metros, hora: diez de la mañana.

Por la noche, en la Gimnástica, se celebrará la velada de boxeo, para la que hay gran expectación, pues parece que actuarán algunas reales esperanzas del pugilismo castellano.

BOXEO

LA VELADA DE LOS CAMPEONATOS

Firmados los contratos para la disputa del título de campeón de España, entre el actual poseedor del título, Peyró, y el que lo es de Castilla, el popular Jesús Gómez, "Melones", se ha logrado batir un record mundial de organización que, puede asegurarse además, no podrá ser superado en ningún momento. Quedan en el cartel tres campeonatos de España, el del peso pluma, el del ligero y el de los semimedios, y se da la curiosa coincidencia de que en los tres combates van a ser enfrentados boxeadores de la región catalana, que parecen tener acaparados todos los títulos nacionales, frente a destacados boxeadores madrileños. Son los catalanes el ya mencionado Peyró, González y Tarré, y los madrileños el Melones, Victoriano Alonso y Gascón. Se ponen en juego, por lo tanto, en la gran reunión de la Plaza de Toros, no solamente un problema de títulos nacionales, sino otro quizá más interesante de noble emulación deportiva entre las dos regiones españolas que siempre han luchado con mayor tesón por la hegemonía del deporte pugilístico. Y habrá que agradecer en todo caso a los organizadores madrileños el que hayan conseguido para el público de la capital esta emocionante competición.

LA REUNION DE LA "FERRO"

Gran interés por la próxima reunión de las Delicias. Dos combates que harán que el campo se pueble copiosamente. Reaparición de Ambrosio Pérez—el valiente peso gallo madrileño—frente al levantino Rodas, nuevo as de esta temporada veraniega. El veterano Cipriano Torres será opuesto a Almonacid, el gran boxeador de Aranjuez. Finalmente, se disputarán los consabidos encuentros entre aficionados, cada día más interesantes.

NOTICIARIO

El encuentro entre Billy Conn y Bob Pastor hubo de suspenderse en la pasada noche, por la lluvia. Tendrá efecto el día 6 de septiembre en Madison Square Garden.

—Velada para el domingo en Zaragoza. Los combates base del programa serán Claverí contra Meseguer, y Tino, el campeón aragonés, contra el asturiano Tino.

FUTBOL

EL MADRID Y EL ATHLETIC, A MALLORCA

Ya se sabe que el equipo madrileño actuará en Mallorca y frente al titular, en ocasión de viaje a Barcelona. Pues bien, parece que el Athletic-Aviación realizará idéntico desplazamiento. Se trata de montar en Mallorca un torneo entre los dos clubs madrileños y el local, jugándose tres partidos. El encuentro entre los "eternos rivales" del Centro se jugaría el domingo 22 de septiembre.

Pero... parece que se lucha con el inconveniente de las pesetas. Las arcas del Mallorca no parecen muy dispuestas a la organización de este triple partido.

MUY BREVE

CAZA.—El día 1 de septiembre se levanta la veda en general. Buena noticia, para la afición es que abunda la caza, especialmente la perdiz.

CICLISMO.—En Gracia (Barcelona), hubo carrera, triunfando Campamá. Cañardo, Murcia y Salarich se retiraron e Izquierdo pinchó.

—El Gran Premio Rossi, a disputar en el circuito de Montjuich, se suspende, ante la negativa del Ayuntamiento barcelonés de cerrar dicho circuito.

PELOTA.—Anoche, en Recoletos, la pareja Roberto-Aguirre volvió a triunfar sobre Quintana IV y Perea. Gran partido, en el que descollaron Quintana y Aguirre.

NATACION.—Los campeonatos de España 1940 revestirán una excepcional importancia. Cataluña, Castilla, Andalucía, Baleares, Valencia, Murcia y Galicia estarán representadas.

DIARRETIL para colitis y disentería

ANUNCIOS POR PALABRAS

VARIOS

BARBEROS: Crema de jabón para afeitar. Espuma abundante y persistente. Cinco pesetas kilo. "Kairol". José Antonio, 42 (Puente Vallecas). Teléfono 73749.

Estos anuncios admítense mismo precio Empresa Anunciadora: PUBLICITAS, S. A., José Antonio, 9.

CARTELERA DE ESPECTACULOS

TEATROS

CALDERON.—6,45 y 10,45: La Tarara, sí (éxito cómico). Butaca, tres pesetas.

COLISEVM. — (Teléfono 20754.) 7, 10,45 (el mayor éxito teatral): ¡S. O. S.! Monumental espectáculo con Raquel Meller.

FONTALBA.—(Teléfono 14419.) Compañía Rambal. 6,45 y 10,45 (éxito grandioso): Isabel la Católica (maravillosa presentación).

RIALTO.—(Refrigerado.) 10,45: La verbena de la Paloma y Los claveles (por Maruja Vallojera).

ZARZUELA.—6,45, 10,45: Circuitos Carcellé presenta ¡¡¡el espectáculo record de la risa!!!, con Ramper, Moreno y cien maravillosos artistas. ¡¡¡Exitazo!!!

CINEMATOGRAFOS

BELLAS ARTES. — 5,30 tarde: Verónica.

BENAVENTE.—Continua 5: La venus rubia (M. Dietrich). La llave de cristal (G. Raf).

BILBAO.—6,45, 10,45: Carmen la de Triana (Imperio Argentina). Estreno Actualidades Ufa.

CALLAO. — (2,50 butaca.) 6,45, 10,45: Procesado de mi vida (Danielle Darrieux).

CAPITOL.—(Refrigerado.) Dirección, Metro Goldwyn Mayer. Continua 4 a 1: El ángel negro (Margaret Sullavan, James Steward).

FUENCARRAL. — 6,45 (apta menores), 10,45: Redención (Wallace Beery, Mickey Rooney; en español; cuarta semana).

GENOVA. — 6,30, 10,30 (extraordinario): Bajo dos banderas (Claudette Colbert). Vals real. Actualidades Ufa (rigurroso estreno).

GONG.—Ufa. Loca por la música (Diana Durbin). Apta menores.

PALACIO DE LA MUSICA.—11 a 6: La guerra al día.—6,30 y 10,30: Amor inmortal.

PANORAMA. — Continua 11 a 1: Ufa. Amantes fugitivos (Robert Montgomery; en español).

SAN MIGUEL.—(1,50 butaca.) 6,45, 10,45: Sublime obsesión (Robert Taylor). Apta menores.

FRONTONES

RECOLETOS. — 10,30: Rubio-Campos contra Gallarta II-Urzay. Antes otro partido a remonte.

ROSALES.—Noche, 10,15: Angelines-Maruja I; Romana-Elena; Angeles-Eibarresa I; María del Carmen-Paz.

CRUZ ROJA ESPAÑOLA

CURSO DE ENFERMERAS PROFESIONALES