PUEBLO

Diario del trabajo nacional

Concebimos a España, en lo económico, como un gigantesco sindicato de productores. Organizaremos corporativamente a la sociedad española, mediante un sistema de sindicatos verticales, por ramas de la producción, al servicio de la integridad económica nacional.

Año I.—Núm. 4 ◆◆ *Madrid, jueves 20 de junio de 1940* ◆◆ Redacción y Administración, Narváez, 72. Teléfono 62600. ◆◆ Precio, 15 céntimos.

CONTINUA EL AVANCE ALEMAN EN FRANCIA

LYON, BREST Y EPINAL, conquistados por las fuerzas del Reich

Ayer se hicieron 200.000 prisioneros

INTENSOS BOMBARDEOS SOBRE INGLATERRA

LONDRES 20. (Urgente.)—La radio francesa anuncia que los elementos avanzados alemanes han ocupado Lyon esta mañana. Estos elementos van seguidos por grandes fuerzas.

La ciudad está en calma, y el prefecto del departamento ha dirigido un llamamiento a la población en el que la aconseja mantenerse digna. También firman el manifiesto el arzobispo, cardenal Gerlier, y el secretario general de la Asociación de ex Combatientes. Estos, así como los representantes de las autoridades municipales, permanecen en sus puestos respectivos. Los servicios públicos no se han interrumpido, pero las calles están desiertas. Los puentes son custodiados por fuerzas del Ejército. (Efe.)

La defensa de Tolón

LONDRES, 20.—Según la radio francesa, el vicealmirante que manda la base de Tolón ha publicado una proclama en la que anuncia que Tolón será defendido por todos los medios en caso de ataque enemigo. (Efe.)

* * *

LONDRES, 20.—El Ministerio del Aire comunica: "Durante la noche pasada la aviación alemana efectuó diversas incursiones sobre Inglaterra, especialmente sobre la región Noroeste y las costas occidentales y orientales. Resultaron muertas seis personas y heridas sesenta. Diez aparatos enemigos fueron destruídos.

Por su parte, las fuerzas aéreas británicas bombardearon las regiones ocupadas por el enemigo, así como las zonas del Ruhr y Renania." (Efe.)

BERLIN (Cuartel General del Führer), 20.—Parte oficial de guerra del Alto Mando del Ejército alemán:

"En Bretaña ha sido ocupado el puerto de guerra francés de Brest. En Normandía ha sido alcanzado y franqueado por varios puntos el curso alto del Loira, desde Nantes a Tours. En el curso medio del mismo río continúa la persecución del enemigo más allá del sector del Cher y de Bourges.

Al sur del Loira, grupos de aviones de combate alemanes atacaron a las tropas enemigas que se batían en retirada por todas las carreteras. De este modo la aviación contribuyó a vencer uno de los focos de resistencia que aun quedaban en esta región.

Fuerzas cercadas

En la parte septentrional de Lorena, los restos del ejército del Este francés que no fueron hechos prisioneros han sido cercados aún más estrechamente en la región del Mosela, entre Epinal y Toul, así como en los Vosgos medios y en los Altos Vosgos. Han sido ocupadas Epinal, Toul y Luneville. Continúan los combates en los alrededores de la línea Maginot, a ambos lados de Thionville.

Al oeste de Wissembourg ha sido rota otra vez la línea Maginot.

Escuadrillas de aviones de combate y de bombardeo en picado destruyeron una gran parte de las obras fortificadas, que fueron alcanzadas de lleno por las bombas.

La ciudad alemana de Estrasburgo ha sido ocupada por nuestras tropas, después de un ataque por el Sur y el Este. Sobre la catedral ondea la bandera de guerra del Reich.

Tropas que establecen contacto

A las puertas de Borgoña se ha efectuado el enlace entre las fuerzas alemanas que venían de Belfort y del Alto Rhin.

El número de prisioneros hechos ayer pasa de 200.000, entre ellos el general Altmeyer, comandante del décimo ejército francés, y el jefe de su Estado Mayor.

Represalias contra Inglaterra

Desde el 10 de mayo a la fecha los aviones enemigos, y particularmente los ingleses, han bombardeado continuamente, de noche, las ciudades abiertas de Alemania. Anoche hubo que lamentar aún ocho muertos entre la población civil a consecuencia de otro ataque. A partir de ahora el Ejército del Aire alemán ha empezado a ejercer represalias contra Inglaterra. Durante la noche pasada grupos de aviones de combate atacaron el centro de armamentos británico de más importancia—las fábricas de Billingham—con bombas de gran peso. Los violentos incendios, observados a una distancia de 50 kilómetros, demostraron la eficacia del bombardeo y mostraron a las escuadrillas siguientes el objetivo perseguido. A continuación fueron incendiados los depósitos de esencia de Hull.

Dos de nuestras lanchas torpederos rápidas han hundido al oeste de Dundee, cerca de la costa inglesa del Canal, a un vapor de 4.000 toneladas. Un submarino hundió, por su parte, a un petrolero enemigo de 8.000 toneladas, y otro torpedeó y echó a pique a tres barcos que formaban parte de un convoy.

Las pérdidas totales del enemigo en el aire fueron ayer 20 aviones. Faltan seis aparatos propios.

Oficiales citados

La conquista de la fortaleza de Verdun, defendida por multitud de obras modernas, se debió a la bravura, audacia y decisión de muchos jefes alemanes. Se distinguieron especialmente los tenientes Stein y von Witzendorf y el ayudante Samel, todos ellos de Infantería, así como el subteniente Roennecke y el suboficial Cñaus, de un regimiento de Carros. En la rotura de la línea Maginot, y en el cerco del enemigo en Alsacia y Lorena y Borgoña, tuvieron una actuación destacada el general de división von Greim, el de brigada Richtofen, jefe de los grupos de aviación, y el capitán Steiner, comandante de una escuadrilla de combate." (Efe.)

DICEN EN ROMA

EL EJERCITO FRANCES ABANDONA LOS ALPES

El ataque a Inglaterra es inminente

ROMA, 20.—"Il Popolo di Roma" anuncia que las tropas francesas que se hallan en la frontera italiana de los Alpes han recibido la orden de retirarse de algunas posiciones. El diario estima que este acontecimiento es el más importante del teatro de la guerra italiana. "La retirada del ejército francés de los Alpes—dice dicho diario—se verifica bajo la presión de las columnas alemanas que avanzan desde Lyon, en el valle meridional del Ródano y bajo la presión del ejército italiano en la frontera de los Alpes." (Efe.)

* * *

ROMA, 20.—La Prensa italiana dedica especial interés a las informaciones que anuncian un próximo ataque de Alemania contra Inglaterra, y con este motivo subraya que los aviadores alemanes poseen "una capacidad y una preparación perfectas". El "Messaggero" dice especialmente: "Cada piloto conoce con todo detalle el terreno y los objetivos militares que deberá atacar." (Efe.)

LAS HOSTILIDADES cesarán mañana o pasado

Primera entrevista de los plenipotenciarios alemanes y franceses

GINEBRA, 20.—Noticias llegadas a esta capital anuncian que los plenipotenciarios franceses que negociarán el armisticio salieron ayer de un aeropuerto del Mediodía en un avión pintado de blanco. La radio francesa ha declarado que se observará una reserva absoluta acerca de las negociaciones y que no se publicarán ni los nombres de los plenipotenciarios ni el lugar y la hora de su encuentro con los representantes del Reich. (Efe.)

* * *

BURDEOS, 20.—La Comisión de plenipotenciarios designada por el Gobierno francés está formada por las siguientes personalidades: vicealmirante Leluc, generales Hutzinger, Perisot y Bergeret y el diplomático León Noel, ex ministro en Praga y ex embajador en Varsovia.

El general Hutzinger mandó el Cuerpo expedicionario aliado enviado a Noruega.

El general Bergeret procede del Arma de Aviación. (Efe.)

* * *

BERLIN, 20.—Se anuncia oficialmente que el Gobierno francés ha comunicado al Gobierno alemán los nombres de sus plenipotenciarios para los preliminares del armisticio. Esta comunicación del Gobierno francés no ha llegado al Gobierno alemán hasta la una de la madrugada de hoy y no fué comunicada al Führer hasta las cuatro de la mañana. El Alto Mando alemán ha tomado inmediatamente las medidas necesarias para la recepción de los delegados franceses. (Efe.)

* * *

ROMA, 20.—Según comunican de Berna a la Agencia Stéfani, los plenipotenciarios franceses han llegado a su destino y han celebrado una primera entrevista con los representantes alemanes. Después regresaron a Burdeos. Se afirma que el cese de las hostilidades será declarado mañana o pasado. (Efe.)

BULGARIA QUIERE INTERVENIR

Con la guerra alcanzaría sus fronteras naturales

Los países mutilados por los tratados de la postguerra creen llegada la hora de la liberación. Bulgaria, cuya política exterior se ha caracterizado por la tendencia germana y un afán paneslavista que la orientaba hacia Rusia, ocupa uno de los primeros puestos entre los países revisionistas. La salida al mar libre, imperativo geopolítico; el deseo de unir a todos los búlgaros bajo la misma soberanía, son las razones que aconsejan la intervención. Y no hay que olvidar el sueño de la gran Bulgaria con salida a los tres mares (Egeo, Mediterráneo y Negro); la presencia de Italia en Albania hace imposible este sueño de los zares búlgaros.

* * *

SOFIA, 20.—Varios miles de personas, entre ellas numerosos estudiantes y miembros de las organizaciones revisionistas búlgaras, han desfilado hoy en Sofía dando vivas y gritos en favor de la revisión y distribuyendo numerosas proclamas. Los manifestantes marcharon a las Legaciones de Italia y Alemania, ante las que lanzaron vivas y aclamaciones. Ha tenido que ser reforzada la guardia en las Legaciones de Inglaterra y Francia. (Efe.)

DATOS PARA LA HISTORIA

LA PRIMERA REUNION del Gobierno Pétain fué dramática

EL MARISCAL PRESENTO LA DIMISION ANTE LAS MANIOBRAS DE LOS ANGLOFILOS

PETAIN EXPLICA LA DERROTA

«Muy pocos hijos, muy pocos aliados, muy pocas armas»

BURDEOS, 20.—El presidente del Consejo francés, mariscal Pétain, ha pronunciado a mediodía la alocución siguiente:

"¡Franceses! He pedido a nuestros adversarios que pongan fin a las hostilidades. El Gobierno designó ayer los plenipotenciarios encargados de recibir sus condiciones. He tomado esta decisión, dura para el corazón de un soldado, porque la situación militar la imponía. Esperábamos poder resistir en la línea del Somme al Aisne. Weygand había reagrupado a nuestras fuerzas con este fin, y su nombre solo era un presagio de victoria. Sin embargo, esta línea cedió bajo la presión enemiga y obligó a nuestras tropas a retirarse. Desde el día 13 la petición de armisticio se hacía inevitable. El revés os ha sorprendido. Os acordabais de 1914 y 1918, y os preguntabais las razones de lo ocurrido ahora. Voy a decíroslas. El primero de mayo de 1917 teníamos aún 3.280.000 hombres en armas, a pesar de haber pasado tres años de combates mortíferos. La víspera de la batalla actual contábamos con 500.000 hombres menos. En mayo de 1918 teníamos ochenta y cinco divisiones británicas, mientras que en mayo de 1940 sólo disponíamos de diez.

En 1918 teníamos a nuestro lado 58 divisiones italianas y 42 norteamericanas. Pero la inferioridad de nuestro material ha sido mayor aún que la de nuestros efectivos. La Aviación francesa ha librado combates en proporción de uno contra seis. Menos fuertes que hace 22 años, teníamos también menos amigos, muy pocos hijos, muy pocos aliados, muy pocas armas.

He ahí las causas de nuestra derrota. El pueblo francés no discutirá el fracaso. Todos los pueblos han conocido de todo: triunfos y reveses, y según el modo en que reaccionan saben mostrarse débiles o fuertes. Sacaremos una lección de esta batalla perdida. Después de la victoria de 1918, el espíritu de abandono fácil triunfó sobre el de sacrificio. Presentamos más reivindicaciones que servicios, quisimos ahorrarnos el esfuerzo, y hoy nos encontramos con el mal humor. Estuve con vosotros en los días de gloria. Hoy soy el jefe del Gobierno y seguiré con vosotros en los días sombríos. Poneos a mi lado. El combate sigue siendo el mismo. Se trata de Francia y de sus hijos." (Efe.)

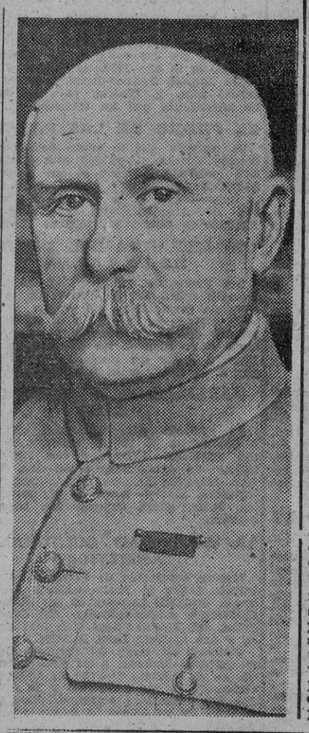

GINEBRA, 20. (S. E. T.)—Se ha conocido hoy una versión completamente fidedigna sobre la primera dramática reunión del Gobierno Pétain inmediatamente después de constituirse en Burdeos, la noche del domingo al lunes.

Como se sabe, el mariscal francés consiguió, después de intensas y laboriosísimas gestiones y conversaciones, establecer cierta unidad política a base de pedir cuanto antes el armisticio al Mando alemán. Surgieron las presiones de Inglaterra y apoyadas éstas no solo por los políticos amigos y partidarios de Reynaud, incluso militares, sino también por algunos miembros del propio Gabinete Pétain, éste se mostró francamente descorazonado en las sucesivas entrevistas que mantuvo con el Presidente de la República.

Por indicación de Churchill, el destacado diputado conservador general Spears se quedó en Burdeos recibiendo constantemente órdenes de Londres en sentido de sabotear, en colaboración con Reynaud y los presidentes de la Cámara y el Senado, además de varios generales, incluso el general Weygand, la determinación de Pétain y del Presidente de cesar las hostilidades lo más rápidamente posible. Maniobraron e intrigaron, sembrando la confusión hasta tal extremo que lograron captarse a varios generales, hallando campo propicio para su actividad ante el caos que reinaba en Burdeos. Hallaron también apoyo entre los ministros, principalmente por parte de Chautemps, el ministro de Asuntos Exteriores, el ministro de Trabajo Février, y otros. Llegaron hasta a cursar órdenes contradictorias a las tropas y a pronunciar discursos por la radio en contradicción con el discurso pronunciado pocas horas antes por el mariscal Pétain. Este conoció todas las maquinaciones y se decidió a presentar su dimisión al Presidente de la República con carácter irrevocable. No aceptó Lebrún la decisión de Pétain, pero éste insistió reiteradamente, convenciéndole al fin de la imposibilidad de dar tal paso hasta que no finalizaran las gestiones emprendidas para la paz. (Efe.)

Francia reconoce la actual situación en China

PROHIBIRA EL SUMINISTRO DE MATERIAL DE GUERRA AL GOBIERNO CHINO

TOKIO, 20.—En relación con las conversaciones mantenidas entre el ministro de Negocios Extranjeros, Tani, y el embajador francés, Henry, se ha facilitado una declaración oficial en la que se anuncia que Francia reconoce la actual situación en China y el derecho del ejército japonés a presentar, mientras duren las operaciones, determinadas exigencias con objeto de reprimir actos sediciosos que puedan beneficiar al Gobierno de Chung-King. Francia se compromete a no entorpecer estas medidas, y en este sentido cursará órdenes a sus representantes militares y diplomáticos. (Efe.)

* * *

TOKIO, 20.—En la nota enviada por el Gobierno japonés al embajador de Francia se exige en primer lugar que se prohiban los transportes de material de guerra destinados al Gobierno de Chang-Kai-Chek, y además, que el Gobierno de la Indochina francesa someta periódicamente al visado del cónsul japonés la lista de las mercancías en depósito. Las tropas japonesas vigilarán los transportes. (Efe.)

Los Estados Unidos, dispuestos a entablar negociaciones económicas con el Japón

TOKIO, 20.—Se reciben noticias de que el Gobierno de los Estados Unidos ha encargado a su embajador en Tokio que comunique al Gobierno japonés que está dispuesto a entablar negociaciones económicas para normalizar las relaciones entre los dos países. (Efe.)

PARA TRATAR DE LA DEFENSA DE LAS ISLAS

SESION SECRETA EN LAS CAMARAS INGLESAS

LONDRES, 20.—Las Cámaras de los Lores y de los Comunes han celebrado esta tarde sesiones secretas, a las que han asistido gran número de miembros de ambas, para tratar del problema de la defensa interior de Inglaterra.

El primer ministro, Churchill, ha anunciado que, si la Cámara lo desea, el proyecto de gastos del Ministerio de Aprovisionamientos podrá ser discutido en sesión secreta el jueves de la semana próxima. (Efe.)

El internamiento de fuerzas francesas en Suiza

GINEBRA, 20.—El diario "Suisse" informa que entre las tropas francesas que han atravesado la frontera suiza del Jura, en la noche del miércoles al jueves, y que han sido internadas y desarmadas por los guardias de la frontera, se encontraba una sección de artillería pesada, con cien camiones. (Efe.)

* * *

GINEBRA, 20.—La guarnición del fuerte francés Forts des Rousses, que se encuentra en la frontera suiza, se ha rendido en la noche del miércoles al jueves y ha solicitado ser internada. Los 400 hombres de la guarnición fueron desarmados y transportados hacia el interior del país. (Efe.)

La guerra en Africa del Norte

CONTACTO ITALOFRANCES

ARGEL, 20.—Oficialmente se comunica que "en las operaciones de Africa del Norte, nuestras formaciones llegaron el 18 de junio a establecer contacto con el dispositivo enemigo, en la región de Nalut y al sur del Djebel Nefusa. El enemigo intentó bombardear Depienne, sin resultado. Desde la entrada de Italia en la guerra, nuestras fuerzas aéreas han dado pruebas de una gran actividad y han efectuado reconocimientos de profundidad. Entre las operaciones de bombardeo realizadas en represalia de los bombardeos, poco eficaces, sobre Túnez y Bizerta, hay que señalar especialmente dos expediciones contra los puertos de Tripoli y Cagliari, que fueron coronadas por el éxito. Todos nuestros aparatos regresaron a sus bases. En el mar, dos barcos de patrulla han atacado y destruído un submarino enemigo." (Efe.)

Los aviones italianos reconocen Djibuti

DJIBUTI, 20.—Los aviones italianos han volado sobre esta ciudad, unas cuatro veces cada día. No han lanzado bombas. (Efe.)

MAS DE CIEN AVIONES BOMBARDEAN INGLATERRA

Alemania es incapaz de realizar lo que los aliados el año 1918

LONDRES, 20.—De fuente oficial inglesa se declara que en la noche última han volado sobre Inglaterra mucho más de cien aviones alemanes. El ataque ha sido el mayor efectuado hasta ahora. Fué lanzado un gran número de bombas sobre diversos puntos del país. Los ataques fueron dirigidos especialmente contra las regiones industriales. Se han causado ciertos daños en algunas fábricas; pero en conjunto—se declara—los daños han sido pequeños en relación con el gran número de bombas que fueron lanzadas. Las condiciones atmosféricas favorecieron el ataque e hicieron difícil la labor de interceptarlo. Se anuncia también en Londres que los bombardeos efectuados por los aviones ingleses contra los aerodromos utilizados por los alemanes en Francia han dado muy buenos resultados. (Efe.)

* * *

BERLIN, 20. (S. E. T.)—Como de costumbre, los corresponsales de la Prensa extranjera acreditados en Berlín fueron recibidos en el Ministerio de Asuntos Exteriores. Los periodistas preguntaron al portavoz sobre las condiciones fijadas por Alemania para llegar a la firma de un armisticio con Francia, contestando aquél que en los círculos competentes de Alemania se sigue guardando la más absoluta reserva a este respecto.

"Nada puede anticiparse todavía—agregó—acerca de cómo serán adaptadas las condiciones del armisticio a la situación militar."

Badenweilr, famosa en la Gran Guerra, ocupada hoy

BERLIN, 20.—Las tropas alemanas han ocupado hoy la localidad de Badenweilr, en Lorena, célebre por los combates que se libraron en ella al principio de la Gran Guerra. (Efe.)

DOS ALARMAS EN GIBRALTAR

GIBRALTAR, 20.—A las diez de la mañana se dió en Gibraltar la señal de alarma, que duró diez minutos. A las diez y media se reprodujo la alarma.

COMBATE AEREO frente a las costas egipcias

Intensa actividad de la aviación italiana

LONDRES, 20.—Comunicado de la "Royal Air Force" británica: "Tres aviones de combate italianos han sido derribados y otros dos tan gravemente averiados que es poco probable que hayan podido ganar sus bases, durante un combate con los aparatos de bombardeo británicos, apoyados por aviones de combate. La batalla se libró ayer frente a las costas egipcias, y fué de una gran violencia. Se vió caer a dos aviones enemigos en el mar y a otro que se precipitó contra el suelo, envuelto en llamas. Falta uno de nuestros aviones de combate.

Los aparatos de bombardeo de la aviación surafricana, escoltados por aviones de combate, atacaron con un éxito considerable el aerodromo de Lavella, en el Africa Oriental italiana. Nueve aviones enemigos, dispersados en las inmediaciones del aerodromo, fueron bombardeados y ametrallados. Quedaron dos destruídos y otros tres averiados. Los aparatos de combate enemigos levantaron el vuelo. Uno de ellos fué derribado inmediatamente y otro obligado a aterrizar, después de cinco minutos de combate. No ha regresado un avión británico. Un trimotor de bombardeo italiano fué obligado a aterrizar a 160 kilómetros al este de Aden, cerca de Hunsbalid. El aparato estaba intacto y la tripulación, compuesta de cinco hombres, fué hecha prisionera. El resultado de nuestra actividad aérea durante las últimas veinticuatro horas es: Ocho aviones enemigos perdidos y cinco probablemente perdidos también. Dos aviones británicos no han regresado." (Efe.)

CUARTEL GENERAL DE LAS FUERZAS ARMADAS ITALIANAS, 20.—Comunicado número 9, correspondiente al 20 de junio:

"En el Mediterráneo oriental, nuestra aviación bombardeó y ametralló a numerosas fuerzas aéreas y navales enemigas concentradas en Bizerta, Chisonnaccia, Borgo, Ajaccio, Campobello, Calvi, Bonifacio y Porto-Vecchio. El enemigo sufrió grandes daños, y todos nuestros aparatos regresaron sin novedad a sus bases.

Frente a la costa de Liguria, un contratorpedero francés de 2.500 toneladas fué torpedeado por un submarino italiano.

En el Africa del Norte continúan los combates sobre la frontera de Cirenaica, con la activa cooperación de nuestras fuerzas aéreas, que destruyeron varios carros blindados enemigos. Fué derribado además un avión inglés. Dos de nuestros aparatos no regresaron a su base.

En el Africa oriental fueron bombardeadas las bases enemigas de Aden, Zeil, Port-Sudán y otras en el Sudán y Kenya. Nuestros ataques provocaron varios incendios y destruyeron algunos aparatos en tierra. Falta uno de los aviones que tomaron parte en estos bombardeos.

La aviación enemiga bombardeó ayer Liguria y Cerdeña. No ha habido que lamentar víctimas, y los daños materiales han sido insignificantes." (Efe.)

OCASIONES HISTORICAS

El interés de los partes de guerra del Cuartel general del Führer o del Alto Estado Mayor italiano no precisan encarecimiento por nuestra parte. La impresionante marcha de los ejércitos del Reich a través de las ubérrimas campiñas francesas, sin ejemplo comparable en la historia de las guerras del mundo, mantiene atónita la atención y tiene suspensos a los técnicos militares, que no aciertan aún a explicarse, con referencia a los ya viejos procedimientos tácticos, los maravillosos éxitos alcanzados.

Pero quizá se olvida con demasiada frecuencia que tanto el Ejército alemán como el ejército italiano son la avanzada ardiente de una revolución social de signo positivo. Tras las legiones triunfantes de Hitler y Mussolini marcha un concepto nuevo de la vida; un nuevo orden de cosas se impone implacablemente por la fuerza de las armas a toda Europa occidental. Para que esto ocurriera ha sido necesario previamente que un nuevo orden de ideas, de conceptos y de mitos revolucionarios haya ganado y arrebatado tras sí a la conciencia nacional de los dos pueblos jóvenes.

Las masas proletarias alemana e italiana han sido totalmente nacionalizadas por obra y mérito de una nueva revolucionaria concepción política. Así, en el histórico discurso de la plaza de Venecia pudo decir Mussolini que la "Italia fascista y proletaria" declaraba la guerra a las plutocracias decadentes. Semejantes palabras habían sido escuchadas muchas veces por las formaciones nazis de labios de Adolfo Hitler. Lo más importantes es, pues, señalar el fervor y la moral de los ejércitos italiano y alemán, tal como si todos y cada uno de los soldados que nutren sus filas estuviesen persuadidos de ser los portadores de ese nuevo orden a que hemos aludido.

Nace en estos días en la Historia del mundo una nueva edad. Las fechas que hoy vivimos servirán de clave para descifrar los acontecimientos universales durante siglos. Y un corolario aleccionador se deduce para el mundo hispano. Siempre y en todo caso las armas triunfantes de un Imperio que nace se han justificado por estar al servicio de una grande empresa asignada a un gran pueblo como su destino en lo universal.

Cuando una nueva edad se inicia y otra muere en la Historia, los pueblos que no se conforman con girar colonialmente en la órbita de los Imperios nacientes han de demostrar activa y militantemente que aún tienen cosas importantes que decir y añadir a las nuevas doctrinas y a los hechos que se consuman al empuje de tales doctrinas. La ocasión perdida no se recupera jamás cuando el mundo entero marcha acelerado en "tiempos decisivos" a tomar o dejarse tomar posiciones, que serán ya irrevocablemente definitivas para toda la época que ahora nace.

Inglaterra no ha encargado a Ford motores de aviación

El famoso industrial dice que sólo los construirá para los Estados Unidos

DETROIT, 20. (S. E. T.)—Henry Ford ha desmentido en una entrevista, publicada en la Prensa norteamericana con carácter sensacional, la noticia propalada en Londres según la cual la Compañía Ford había recibido el encargo por parte del Gobierno británico de entregar cuanto antes 6.000 motores de aviación Rolls-Royce.

El famoso industrial ha manifestado textualmente: "No tengo la más mínima relación comercial con el Gobierno británico ni con ningún Gobierno extranjero. Si construyéramos motores en esa escala, serían únicamente para el Gobierno norteamericano. Pero no existe tal encargo, ni siquiera por parte del Gobierno de los Estados Unidos."

Recordó después la noticia divulgada hace algunas semanas en sentido de que los talleres Ford podrían estar preparados para fabricar motores de aviación en el término de un mes, y dijo que era preciso insistir en que las fábricas Ford, si alcanzaran tal producción, sólo sería en beneficio de la propia defensa nacional de los Estados Unidos. Insistió en este punto de vista, poniendo de relieve en sus últimas palabras que él jamás tendrá contacto con los Gobiernos extranjeros a este respecto. (Efe.).

Australianos y neozelandeses a Inglaterra

LONDRES, 20.—El Ministerio de la Guerra anuncia la llegada a un puerto británico de dos nuevos contingentes de fuerzas expedicionarias australianas y neozelandesas. Estas tropas fueron embarcadas durante el pasado mes, y serán concentradas en un campamento del interior, donde completarán su instrucción.

NO HAY CRISIS EN RUMANIA

BUCAREST, 20.—La Agencia Rador desmiente los rumores tendenciosos acerca de una dimisión del Gobierno rumano. (Efe.)

LA EVACUACION DE GIBRALTAR

ALGECIRAS, 20.—A bordo del vapor inglés "Dersa", ha salido de Gibraltar una nueva expedición de evacuados, formada en su mayor parte por ancianos y niños. (Mencheta.)

LO QUE ESPAÑA NO PUEDE OLVIDAR

En estos tremendos instantes de la Historia del mundo, cuando hasta la última hoja del último árbol del planeta se halla sometida a la libre y apasionada voluntad del hombre—¡qué lección dan los hechos a los victoriano del siglo pasado, para los cuales hasta el hombre y la Historia se hallaban sometidos a "las inmutables leyes de la Naturaleza"!—, en esta hora debemos los españoles apoyar con firmeza los pies sobre el duro suelo recién conquistado y pensar con alma clara e implacable lo que esta España de la guerra no puede olvidar. Para alivio de desmemoriados y para advertencia de los que no vivieron la guerra desde nuestro lado se escriben estas líneas.

No puede olvidar España que debe su actual posibilidad de vida a una guerra larga y dura. Si un hecho militar continuado, España no podría hoy levantar su voz, y menos, darle el sentido y el tono que a esa voz puede dar ahora. Sin un Caudillo militar, sin una espada victoriosa, todas las ilusiones más puras y justas no habrían pasado de ser "[illegible] duras de las eras". Ved, pues, la consecuencia ineludible: España no puede ser pacifista.

No puede olvidar España que es pobre. Su oro se lo llevaron los frentepopulistas a Francia y a Méjico. Por otra parte, nos levantamos los españoles contra un régimen económico en el que toda la riqueza depende de lo que se tiene—el régimen capitalista—, y no de lo que se trabaja—el régimen hacia el que vamos—. España sólo puede cifrar su riqueza en la obra apasionada e incesante de su pueblo. España es también, como de Italia decía el Duce con vigorosa y actual frase, nación proletaria. Esto es: España no puede ser capitalista ni estar con los representantes internacionales del capitalismo.

No debe olvidar España que un día fué grande, ni que por conquistar esa grandeza se levantó en armas. Esa grandeza nos fué arrebatada en dolorosas y próximas desgarraduras. Todavía andan españoles por zonas extranjeras del Norte africano sirviendo con su trabajo a intereses nacionales extranjeros. España no puede olvidar que su libertad y su grandeza están am[illegible] domina todo el [illegible] enfrente de sus costas. España puede y debe ser ambiciosa.

Por fin, no debe olvidar España que por razones de Historia y de verdad tiene que "incorporar el sentido católico a la reconstrucción nacional", como dicen los puntos iniciales de la Falange. Pero ese catolicismo, vivo y operante, debe estar libre de contagios capitalistas y situarse—para que la empresa española pueda ser hecho real—en la zona a la cual hoy ofrece la Historia hondos y jóvenes horizontes. Debe descansar en la fe viva de mentes y corazones, no en la costumbre o en la granjería. España debe sentirse misionera del mundo joven que viene.

Ambiciosa, armada, proletaria, misionera. Estas son las notas de la España que empieza a nacer un día de julio. Estas son las urgencias que sentimos cada vez más vivas en nuestra entraña cuantos queremos servir a la Patria con nuestro esfuerzo y con nuestra sangre. Las urgencias que [illegible] dillo, estamos se[illegible] tal se[illegible]

Indice de noticias del Extranjero

◆ Roma desmiente oficialmente el torpedeo de un submarino, así como la captura de un general en la frontera cirenaica.

◆ Los corresponsales extranjeros en Italia irán a comprobar los escasos daños causados por la aviación inglesa en Turín y Milán.

◆ Los diplomáticos ingleses en Roma esperan, a bordo del trasatlántico "Conte Rosso", la llegada de los salvoconductos. En igual situación se hallan los diplomáticos acreditados en Londres.

◆ Inglaterra ha ordenado se dirijan a sus puertos los buques noruegos que se encuentren en alta mar.

◆ El cónsul de Suiza en Túnez se ha encargado de los intereses italianos en dicha ciudad.

◆ La situación de los italianos internados en los campos de concentración es buena. El entusiasmo por las victorias de su Patria es ruidosamente manifestado.

Estados Unidos

MAS DE MIL MILLONES DE DOLARES

Para la Defensa nacional

WASHINGTON, 20.—El Senado ha aprobado por setenta y cinco votos contra cinco nuevos créditos para la Defensa nacional por valor de 1.007

VIDA MADRILEÑA

Nuevamente vuelven a circular, desde hoy, los autobuses de dos pisos. Cada cinco minutos podrá el viajero tomar el autobús que hace el recorrido Atocha-Cibeles-avenida de José Antonio-plaza de España. (Foto Diego.)

Vida oficial

Creación de la Orquesta Nacional

EL ENCAUZAMIENTO DEL ODRA.—DON ASDRUBAL FERREIRO, DIRECTOR DEL TESORO PUBLICO

El "Boletín Oficial del Estado" publica hoy las siguientes disposiciones:

Obras Públicas.—Autorizando, por el sistema de administración, las obras de los cuatro trozos que unen Las Matas (Norte), desde el kilómetro 8, con Fuencarral, y mediante subasta las de encauzamiento del río Odra (trozo primero) en Castrojeriz, Pedrosa del Príncipe e Hinestrosa.

Hacienda.—Nombrando director general del Tesoro público a don Asdrúbal Ferreiro Cid, y designando delegados de Hacienda de varias provincias.

Educación Nacional.—Dictando normas para completar y ordenar los expedientes del personal del Magisterio primario.

Creando la Orquesta Nacional.

Agricultura.—Decreto sobre provisión por oposición de las vacantes de personal administrativo de todos los organismos y servicios dependientes del Ministerio.

Trabajo.—Declarando obligatorio para los particulares o entidades constructoras acogidos a la ley de Paro de 25 de junio de 1935 presentar una declaración jurada.

DECRETO DEROGADO

Ejército.—El "Boletín Oficial del Estado" publicará mañana un decreto del Ministerio del Ejército, disponiendo quede derogado el decreto de 1 de mayo de 1935, por el que fué creado el Patronato del Archivo General Militar, Museo Histórico del Ejército y Bibliotecas Divisionarias Militares, y organizando nuevamente el funcionamiento de éstos.

VACANTE EN EL SERVICIO DE PARACAIDAS

Aire.—El "Diario Oficial del Ejército" publicará mañana las siguientes órdenes:

Relación de oficiales médicos alumnos seleccionados en concurso oposición y que forman escala inicial del Cuerpo de Sanidad del Ejército del Aire, cuya relación empieza con el teniente médico don José L. Alvarez Salas y termina con el capitán médico don José Guerra Jiménez.

Anunciando vacantes del concurso en el servicio de paracaídas.

Anunciando concurso oposición de 80 plazas en el Cuerpo de Sanidad del Aire entre ex combatientes licenciados en Medicina y Cirugía.

Escala provisional de los funcionarios que están dentro de las condiciones legales y exentos de responsabilidad judicial y política relativas a la nueva plantilla del Cuerpo Facultativo de Meteorólogos.

Los estudiantes que han de incorporarse a filas

El ministro del Ejército ha firmado una orden concediendo un plazo de treinta días para incorporarse a aquellos estudiantes que, afectándoles el último llamamiento a filas, se encuentren en la actualidad pendiente de examen.

Con dicho motivo los camaradas que se encuentren en esta situación dirigirán una instancia a las respectivas Cajas de Reclutas solicitando dicha prórroga, debiéndose acompañar por un certificado académico de estudios.

Juzgados Militares

CITACIONES

El Juzgado Militar Permanente número 5, sito en General Castaños, 1, cita para que se presente en el término de setenta y dos horas en este Juzgado a un tal Máximo Ger, cuyas demás circunstancias personales se ignoran, y que fué capitán del ejército rojo en la 35 brigada roja, y María Luisa Fernández, natural de Cangas de Onís (Oviedo), al objeto de recibirles declaración en el sumarísimo 1.595 de orden de este Juzgado.

—El Juzgado Permanente núm. 22, plaza Mayor, 3, cita y emplaza de comparecencia en este Juzgado en término de cuarenta y ocho horas al llamado Mateo González Vázquez, para prestar declaración en el sumarísimo de urgencia que contra el mismo se sigue.

—El mismo Juzgado cita en el término de cuarenta y ocho horas a José Arias Jiménez para prestar declaración; en caso de incomparecencia le parará el perjuicio a que hubiere lugar conforme a derecho.

—El Juzgado Militar Permanente número 12, sito en paseo de Ramón y Cajal, número 5, cita a los procesados Emilio Tapia, Jacinto Esteban Muñiz, Maximino Calvo, Tomás Mata Sánchez, Paulino Iñarro, Teófilo Moreno López, Eugenio Carretero, Constantino Bravo Alvarez y un individuo apellidado o apodado Colinos, de los que se ignoran sus circunstancias personales y domicilios, para que en el plazo de cuarenta y ocho horas comparezcan en dicho Juzgado, con el fin de constituirse en prisión y recibirles declaración indagatoria, bajo apercibimiento que de no comparecer serán declarados rebeldes.

TRASLADO DE LOS RESTOS DE DON EMILIO ABARCA

Mañana, a las siete de la mañana, se exhumarán, en el cementerio de la Almudena, los restos de don Emilio Abarca, primer jefe de la Guardia Municipal y organizador que fué del tráfico madrileño. Desde el cementerio serán trasladados los restos a una capilla ardiente, que se instalará en la Jefatura de Policía Urbana, y por la tarde serán llevados a Alcalá de Henares, donde recibirán cristiana sepultura.

UN RUEGO DE LA BRIGADA POLITICO-SOCIAL

Se ruega encarecidamente a cualquier persona, pariente o amigo de una familia conocida por Tabaniellas, y que fué asesinada por los rojos en un pueblo de España en el año 1936, se dirijan al jefe de la Brigada Político-Social, calle de Fomento, núm. 9, Madrid, para un asunto de importancia que les interesa.

EL PRECIO DE LAS PATATAS

Se recuerda que el precio de venta de patatas nuevas al público está fijado en 0.75 pesetas kilo. Todo el que tenga conocimiento de venta a precio superior debe comunicarlo a la Delegación Provincial de Abastecimientos y Transportes, Marqués de Cubas, 21, teléfono 11980.

LOS RECLUTAS DEL DISTRITO DE LA LATINA

Los mozos del reemplazo de 1936, declarados útiles por el distrito de la Latina, se presentarán, sin excusa ni pretexto alguno, en la Caja de Recluta de Madrid número 2 (Ramón y Cajal, número 5) mañana, a las nueve de la mañana, y a los del reemplazo de 1937, el día 1 de julio, a la hora indicada.

FABRICACION Y VENTA DE DULCES

Se recuerda que los lunes, miércoles y viernes no se pueden fabricar ni vender productos elaborados con harina y azúcar en confiterías, pastelerías, bollerías, despachos de pan, ultramarinos, mantequerías, hoteles, salas de té, restaurantes, cafés, bares, chocolaterías, lecherías, etcétera.

LA ACTIVIDAD CULTURAL Y ARTISTICA

Nuevos académicos de Farmacia.—Ha celebrado sesión la Real Academia de Farmacia, tomando posesión de sus plazas los académicos correspondientes, don Francisco Bellot, don Mariano Losa, don José Espinosa y don Modesto Laza Palacios.

Clausura del curso del instituto Italiano de Cultura.—Mañana, a las siete de la tarde, en el Instituto Italiano de Cultura, se clausurará el año académico y se entregarán los certificados correspondientes a los alumnos de los cursos de lengua y cultura italiana.

Conferencia del director de los Registros.—El director de los Registros y catedrático don Ignacio de Casso y Romero, ha dado una conferencia acerca de "El Código civil italiano". Expuso las más destacadas novedades que el mismo ofrece, señalando también los principios que le inspira.

Sesión clínica en la Cruz Roja.—Mañana, a las doce, en el hospital de la Cruz Roja, se celebrará sesión clínica, en la que se presentarán las "Comunicaciones pendientes del doctor Sanchis Olmos".

Exposición Válgoma.—En el Hotel Palace se ha inaugurado hoy la Exposición de caricaturas del artista Ramón de Válgoma, que permanecerá abierta hasta el día 30.

SUCESOS

Como consecuencia de un encontronazo entre una camioneta y un tranvía, en la calle del General Ricardos, resultó muerto Felipe González Rojo, de sesenta y seis años de edad, y sufrió heridas de pronóstico grave el niño de nueve años y Angel Fallús Herrero, de veinticuatro.

—Por caída casual sufrió lesiones de Pedro Torres Sánchez, y lesiones leves Pilar García Plaza, de veintinueve años, pronóstico reservado Nieves Domínguez Parejas.

—Por accidente de trabajo sufrió heridas de pronóstico reservado Florentino Martínez González, en una obra de la Avenida del Generalísimo.

Del día

La calle es una cosa. Y otra, los paseos. Los bulevares tienen de lo uno y lo otro. Por la calle transita la gente con sentido de prisa. Por los paseos se discurre—o no—despacio. Y conste que no aspiramos a un sillón de la Academia, ni siquiera a que ningún crucigramista nos dé lecciones más o menos petulantes. Nuestro propósito es bien modesto: convencer a los peatones de que colaboren con las autoridades para la mejor circulación por las calles de la capital. Por esa avenida de José Antonio no hay manera, a las siete de la tarde, de dar un solo paso sin serias dificultades. El que necesita ir a su trabajo de prisa tiene que luchar violentamente contra la pared maestra de los corrillos de tertulianos al aire libre. Si trata de pegarse a la pared, se encuentra con las barricadas de los veladores de los bares; si se lanza a la calzada..., dos pesetas de multa. Saltar sobre los grupos tiene sus inconvenientes. Dar un rodeo por las calles adyacentes es injustamente molesto. ¿Qué hacer? ¡Sencillísimo! A esa misma hora está deliciosa la avenida del Generalísimo. En ella pueden formarse grupos y andar despaciosamente. Si no nos acostumbramos a respetar el derecho de todos, será inútil que las autoridades se empeñen en hacer de Madrid una jaula de oro y cristal. Dentro tendrán que encerrar a un pardillo.

GACETILLAS

PLAZA TOROS DE MADRID

El domingo día 23, a las seis y cuarto de la tarde, se celebrará una gran corrida, en la que se lidiarán seis toros de la famosa ganadería de doña María Montalvo (Salamanca) para los valientes matadores "El Estudiante", Curro Caro y Rafaelillo.

Los poseedores de carnets podrán retirar sus localidades mañana viernes, de nueve a una de la mañana y de cuatro a ocho de la tarde.

DEPORTES

FUTBOL

LAS SEMIFINALES

Ante el encuentro de Torrero

Para el difícil encuentro que el domingo ha de jugar el equipo del Madrid en Torrero existe una expectación extraordinaria. Miles de aficionados madrileños, utilizando diversos medios, se trasladarán a la capital aragonesa a animar a los suyos en el decisivo partido que han de jugar frente al duro conjunto del Zaragoza.

El Madrid, siguiendo su acostumbrada táctica, no recluye a los jugadores de su equipo; titulares y suplentes saldrán de ésta el sábado por la mañana, y durante estos días celebrará sus entrenamientos de costumbre. El equipo, según nuestros informes, será el mismo que actuó el domingo último en Chamartín, pues las lesiones de León y Sauto impiden su alineación.

LA ALINEACION DEL ESPAÑOL

BARCELONA, 20.—El equipo del Español, que está sometido durante toda la semana a un duro entrenamiento, aún no se sabe cómo formará el domingo en Mestalla. No obstante, a Valencia marcharán los siguientes jugadores: Trias, Navés, Teruel, Pérez, Ellías, Arasa, Rovira, Llimós, Campos, Ara, Jorge, Martínez Catalá, Gozalvo y Kiki. Rovira y Arasa están lesionados, pero se tiene confianza en que puedan jugar el domingo. (Cifra.)

MOTORISMO

MOXO VENCIO EN CASTREJANA

BILBAO.—Se ha celebrado la carrera motorista "Séptima subida a Castrejana". Dió la salida el general Moscardó. El trayecto estuvo jalonado por una multitud no inferior a 40.000 personas.

Los resultados fueron:

Motos, categoría 250: primero, Francisco Antonio, en 1 m. 37 s. Motos, categoría 350: primero, Sotero Pereda, en 1 m. 29 segundos. Motos, categoría 500: primero, Antonio Moxó, en 1 m. 15 s. Fuerza libre: primero, Leopoldo Villamil, en 1 minuto 17 s. Vencedor absoluto, Antonio Moxó, a una media horaria de 86 kilómetros. Participaron 19 corredores. (Cifra.)

PELOTA

POR LOS FRONTONES

Una gran actuación de Aspiroz, bien secundado por sus compañeros de juego Arce y Goicoechea, en el partido de anoche en Recoletos, les proporcionó el triunfo, por 45 a 35, sobre la pareja Abrego III y Abarisqueta. Este último, que debutaba, actuó por bajo de su acostumbrado juego, cosa nada de particular y que sucede corrientemente. La novedad de la cancha se paga en las primeras actuaciones...

* * *

En Jai Alai, la pareja Uriza-Mendizábal, en una buena noche, dió cuenta de la formada por Urrutia-Berdasco, en la que actuó con gran acierto el primero. Urizar y Mendizábal, con una excelente actuación, vencieron por dos tantos. Después, Arratibel y Ramos II ganaron, por tres tantos, a Usanue y Zalduá.

MUY BREVE

Atletismo.—Definitivamente parece que los campeonatos castellanos tendrán efecto en los días 29 y 30 del actual, simultáneamente a los del S. E. U., con lo que está garantizada la actuación de buen número de participantes.

Boxeo.—Pedro Ros, el ex campeón de España, está en excursión por Levante. El domingo venció, por abandono en el tercer asalto, a Cipriano Torres, en Murcia. Y el sábado actuará en Alicante contra Meseguer.

—Anoche, en Barcelona, en semifinal del campeonato de España de peso pluma, el catalán Barbéns venció, por puntos, tras un sucio encuentro, al madrileño Jesús Gómez, "Melones".

Ciclismo.—El próximo domingo, el Velo Club Portillo organizará una carrera de estafetas. Este mismo Club prepara la constitución de un buen equipo social, con vistas a las próximas carreras a disputarse.

—En los días 4 a 7 del próximo julio se correrá la IV Vuelta Ciclista a Mallorca, con más de seis mil pesetas en premios.

—El próximo domingo tendrá efecto una carrera ciclista en Alicante, de carácter nacional, y organizada por Educación y Descanso, afecta a la C. N. S. de aquella provincia levantina.

—Organizada por Educación y Descanso, de Oviedo, se celebrará el día 30 una carrera nacional sobre 172 kilómetros, con 2.500 pesetas de premios.

Fútbol.—Se celebró la final del campeonato italiano. Con gran sorpresa, el F. C. Florencia venció, por uno a cero, al Génova, favorito de la contienda, conquistando de esta forma el título de campeón de Italia.

—En Antequera, el Athletic Aviación de Madrid batió, por siete tantos a dos, al equipo Deportivo local. El mismo Athletic jugará en Las Palmas contra el Victoria en los días 1 y 7 del próximo mes de julio.

—El domingo próximo, la Real Sociedad de San Sebastián actuará en Las Corts frente al Barcelona. De esta capital anuncian que el jugador del Español, Bosch, pasa a ser entrenador de los jóvenes valores de este Club.

Montaña.—Peñalara nos comunica que prepara la organización de las pruebas "Marcha de las X horas" y "Copa Refugios de Peñalara", como marchas de regularidad exclusivamente. También nos dice que ha suprimido su cuota de entrada para socios.

Natación.—El sábado y domingo actuará en Palma el equipo portugués Algés e Dafundo, que después hará una tournée por otras provincias. En Madrid se celebrarán los días 28 y 29 dos festivales entre dicho Club y el Canoé local.

—La semana de la natación, organizada por la Federación Castellana, se celebrará en la primera semana de julio y servirá para que se ponga de manifiesto la afición y clase de la natación madrileña frente a la nueva temporada.

Remo.—El Club Marítimo de Barcelona reanudará su vida activa el próximo domingo, celebrando la primera regata de la actual temporada.

—¡Para quién, finalmente, el estanque del Retiro madrileño? Parece que el Ayuntamiento, en contra de lo que se dijo en un principio, sacará a concurso su explotación. Y nosotros que creímos que el Canoé...

VIDA MUSICAL

Anoche se celebró en el Teatro Español la presentación de un grupo lírico de jóvenes artistas españoles, que interpretaron con varia fortuna escenas de "Maruxa" y "Doña Francisquita" y el tercer acto de "Bohème" y de "Las golondrinas".

Nos parece ésta una excelente idea: la de posibilitar el que los jóvenes se enfrenten con las dificultades y complejidades propias del escenario. Es difícil que el público pueda imaginarse la diferencia enorme que va de cantar con el piano, en reunión de amigos, a cantar con la sorpresa de encontrarse con una orquesta que suena por todas partes. El intento debe repetirse y continuarse.

Destaquemos los nombres del bajo Chano González, el barítono Eduardo Ordóñez y la tiple Leda Barklay. Los demás, animados de la más juvenil voluntad, contribuyeron al animado conjunto.

Angeles Otein, en la Cultural

Esta simpática Asociación ha dado por terminado el presente curso con el concierto celebrado el pasado viernes. No ha sido fácil el logro de una serie de conciertos, que, a pesar de haberse desarrollado con varia fortuna, ha ofrecido siempre decoro artístico y en algunas ocasiones alto valor musical. Este es el caso de la última reunión, en la que la señora Otein prolongaba, con una primorosa actuación, una carrera magnífica.

Angeles Otein, y esto no es un secreto para nadie, posee una voz límpida y homogénea, maleable y flexible, a la cual un arte exquisito y una técnica acabada le prestan encanto y prestigio.

En el programa figuraban unos trozos de Schumann, páginas de Mozart, entre ellas el acierto supremo del aria de Sherubino, de las "Bodas de Figaro"; una tierna canción de cuna de Humperdingk, el compositor alemán señalado por Wagner para maestro de sus hijos, y un grupo de obras españolas: una bella y sentida canción de Guridi, en la que, para mi gusto, sobra la parte central; una fragante canción popular montañesa, armonizada con sencillez por el Padre Otaño, y el estreno de una canción mía. Como bis cantó la señora Otein un lied de Schubert, acerca del cual me permitiré una respetuosa observación: en estas obras de pureza de líneas tan extremada, basta una modificación, por leve que parezca, para que toda la concepción y sentido de la composición se venga abajo. El final de esta obrita, por ejemplo, es un portento de intuición, pues al repetir y prolongar la nota final dejaba Schubert en nuestro ánimo la impresión del arroyuelo que sigue y sigue claro y derecho.

El delicado pianista que es Aroca prestó su valioso concurso, pero tiene un concepto excesivamente discreto de su papel, que no es de acompañante, sino de colaborador; por eso debe dar mayor volumen a su sonido, que en muchos casos resultaba insuficiente.

JOAQUIN RODRIGO

VIDA SINDICAL

Papel y Artes Gráficas.—Todos los vendedores de periódicos pertenecientes al sector de Pontejos se presentarán en las oficinas de este Sindicato (Papel y Artes Gráficas, C. N. S.) los días 21, 22 y 23 para ser incluidos en el censo profesional.

Servicio sindical de avicultura.—Todos los poseedores de más de cien aves, afiliados a la Sección de Avicultura, pasarán por estas oficinas (avenida de José Antonio, 69), a la mayor brevedad posible, para un asunto urgente.

DELEGACION NACIONAL

Reunión de la Junta Económica

Bajo la presidencia del delegado nacional, camarada Gerardo Salvador Merino, y con asistencia del secretario nacional, de los jefes de Servicios de Ordenación Comercial y Financiera, Asesoría jurídica, Administración, Arquitectura, Organización, y actuando de secretario el secretario de Despacho, se ha reunido la Junta Económica de la Delegación Nacional, a fin de informar al delegado de asuntos pendientes y propuestas de los jefes de Servicios.

El jefe de Servicio de Arquitectura sometió a conocimiento de la Junta Económica, y a la aprobación del delegado nacional, un vasto plan de obras para realizar en un período de dos años, que comprende la construcción de numerosos núcleos de viviendas protegidas y la construcción de Casas sindicales en las principales capitales.

El delegado nacional de Sindicatos, una vez oídos los informes de los jefes de Servicio que asistieron a la Junta, aprobó en su totalidad el plan propuesto, dictando órdenes para su pronta ejecución.

Se acepta la propuesta presentada por el jefe de Servicios de Artesanía para el establecimiento de varios talleres de vestuario y del Ajuar, organizados en colaboración con la Sección femenina.

Con objeto de dar trabajo a nuestros ar- [illegible]

ANUNCIOS POR PALABRAS

ALQUILERES

PISOS todos precios. Indicaciones exactas facilita Barandiarán. Príncipe, 14.

ESTOS anuncios admitense mismo precio Empresa Anunciadora Hijos Valeriano Pérez. Progreso, 9.

PISOS desalquilados todos precios. Príncipe, 4.

ESTOS anuncios admítense al mismo precio en glorieta Bilbao, 5, droguería Batres.

COMPRAS

LANAS compro. Pago bien. Ramón Cruz, 65. Teléfono 62766.

ALHAJAS, objetos plata, oro, pago altos precios. "La Cubana". Preciados, 52.

Estos anuncios admítense mismo precio Empresa Anunciadora:

ALAS, Alcalá, 12.

ENSEÑANZAS

ITALIANO. Profesor nativo. Teléfono djo 47726.

RADIO

ULTRARRADIO. Reparación. 11477.

VARIOS

ESPIBECH. Testamentarías. Créditos. Cartillas. Contribuciones. Contratos. Traspasos. Licencias. Obtención documentos. Mayor, 4.

VENTAS

SORTIJAS, dijes, ampliaciones en oto-esmalte. Sin competencia. Urraco, Príncipe, 14. Solicitamos representantes.

GRAMOFONOS. Discos baratísimos. Príncipe, 14, principal. Guzmán.

VENTA escobas, seis pesetas docena. Doctor Castelo, 9.

Estos anuncios admítense mismo precio Empresa Anunciadora:

[illegible]TAS, S. A., José Antonio, 9.

EXPOSICION DE LA RECONSTRUCCION NACIONAL

(Palacio de Bibliotecas y Museos)

Organizada esta Exposición por la Dirección General de Regiones Devastadas estará abierta al público todos los días de once a dos de la mañana y de seis a diez tarde.

En el salón de actos se darán conferencias sobre temas de reconstrucción, en las fechas que oportunamente serán anunciadas.

Precio de la entrada, dos pesetas.

INFORMACION NACIONAL

MASAS DE FUGITIVOS atraviesan la frontera

La funesta madame Tabouis solicita pasar a España

AUN NO SE HA MARCHADO REYNAUD

SAN SEBASTIAN.—Verdaderas masas de fugitivos siguen atravesando la frontera. Entre las personalidades llegadas últimamente figuran la ex emperatriz Zita y su hijo, los infantes Francisco, María Isabel y María Antonia de Borbón Parma; la anciana gran duquesa María Ana de Luxemburgo, con el príncipe Carlos y las princesas Gabriela, Isabel, Adelaida y Alicia; el ministro belga José Edmond Graow, con los altos funcionarios del Ministerio de Salud Pública; el embajador de Francia en Buenos Aires, M. Frinier; Elisabeth, Felipa y Eugenio de Rotschild y el pianista polaco Estanislao Nielzieski. Ha solicitado permiso para pasar la frontera el jefe del Gobierno belga, Pierlot.

Según manifestaciones de una personalidad llegada a Irún, el ex presidente del Consejo de ministros Reynaud continúa en Francia.

Entre los que han solicitado pasar a España figura la pitonisa y escritora francesa madame Tabouis, que tanto daño hizo a nuestro país, durante el Glorioso Movimiento, con sus artículos en "L'Oeuvre".

Los refugiados franceses manifiestan que la marcha de los ministerios franceses a Biarritz y la fuga precipitada de una gran mayoría del vecindario de Burdeos han ocasionado un verdadero caos.

Los entorpecimientos en las carreteras son imponentes. Se duerme en las calles y hay escenas de verdadero dramatismo. Millares y millares de fugitivos se agrupan muy cerca de la frontera a lo largo de la costa vascofrancesa.

Solicitan el visado de pasaportes cuantas personas pueden hacerlo. Entre los fugitivos figuran los duques de Windsor, Bonnet, casi todos los ex ministros franceses y un sinfín más de personas destacadísimas.

Se desmiente la noticia de que Daladier haya pasado la frontera.

Debido a la afluencia de coches, la frontera no se cerró a las nueve, sino que se prolongó la entrada tres horas y en ellas pasaron a España, aproximadamente, unos setenta refugiados más, entre ellos el ministro de Bélgica en Méjico M. Robert Kerchoves. (Mencheta.)

Una gran tormenta dificulta el éxodo de fugitivos. — Los príncipes belgas residirán en San Sebastián

IRUN, 20.—Esta mañana descargó sobre Guipúzcoa un gran temporal de lluvia que inundó el sector de Rentería e Irún. Con este motivo las comunicaciones han sufrido grandes obstáculos y las líneas de autobuses y tranvías entre Fuenterrabía y San Sebastián, así como las comunicaciones telefónicas, tropiezan con muchas dificultades. Por ello, durante la mañana fué muy escaso el número de personas que entraron en España; pero al mediodía aumentó considerablemente el éxodo a España.

Los hijos de los Reyes de Bélgica fueron cumplimentados por el cónsul de Bélgica en San Sebastián y por el capitán Linares en nombre del comandante delegado de la frontera. De momento, los príncipes residirán en San Sebastián.

Han cruzado la frontera 150 niños de una colonia que había sido evacuada por los rojos. Todos los huídos de Francia coinciden en afirmar que la desmoralización es enorme. Se asegura que el ex ministro Pierre Cot vive todavía, siendo falso el rumor de su fusilamiento.

Pilar Primo de Rivera y otras jerarquías visitaron hoy la tumba de José Antonio

Esta mañana se han trasladado a El Escorial, con objeto de oír una misa y depositar una corona de flores sobre la tumba de José Antonio, la delegada nacional de la Sección Femenina, Pilar Primo de Rivera, acompañada de la secretaria nacional, Cira Manteola, y otras jerarquías del Movimiento de la Sección Femenina, acompañadas, asimismo, de las camaradas que toman parte en los cursillos de jefes provinciales de la Ciudad Lineal. También asistieron al acto las camaradas que durante la guerra prestaron servicios en los lavaderos del frente.

Guía del lector

PARA HOY

A las once menos cuarto, en el teatro Español, beneficio de Fernando Díaz de Mendoza, representándose "En Flandes se ha puesto el sol".

PARA MAÑANA

A las siete y media, en la Basílica Pontificia de San Miguel, bendición de la nueva imagen del Sagrado Corazón y comienzo de la novena en su honor.

* * *

El tiempo hoy.—Persistencia en la formación de nubes tormentosas. En todas las regiones, vientos débiles y variables. Marejadilla en el Golfo de Cádiz y mar poco agitado en el resto del litoral.

Temperatura: máxima de ayer, 30° en Pontevedra; mínima, 7° en Avila. En Madrid: máxima de ayer, 24,6, y mínima, 17,5. Hoy: máxima, 14,9, y mínima, 12,5.

* * *

Santos de mañana.—San Luis Gonzaga, confesor.

EN LA PROVINCIA DE SEGOVIA SE EFECTUA UNA GRAN CONCENTRACION COMARCAL

SEGOVIA.—En Coca se ha verificado una concentración comarcal de camaradas, concurriendo más de 3.000 falangistas, con motivo de la inauguración de la Casa de la Organización local.

Hablaron el jefe comarcal de Coca, el delegado sindical provincial y el jefe provincial del Movimiento, camarada Luis Hermosa.

El acto, en el que reinó un gran entusiasmo, terminó con la interpretación de los himnos del Movimiento y las consignas de rigor.

ARAGON

Traficantes desaprensivos multados en Zaragoza

ZARAGOZA.—El gobernador ha impuesto multas de 10.000 pesetas a varios individuos que se dedicaban a la venta de géneros intervenidos a precios elevados. Les han sido ocupadas guías de circulación y otros documentos falsificados. (Cifra.)

CATALUÑA

Captura de los "chequistas" de Hospitalet

BARCELONA.—Han sido detenidos siete individuos que formaron parte del Ayuntamiento rojo de Hospitalet de Llobregat y organizaron las checas de aquella localidad y todos los saqueos. Habían marchado a Francia, regresando luego para esconderse en España. (Cifra.)

VASCONGADAS

Muerte de un camarada en Bilbao

BILBAO.—A consecuencia de un accidente ha resultado muerto el abanderado de O. J. y jefe de centuria Jesús Jiménez. La capilla ardiente quedó instalada en la Delegación Provincial, desfilando numerosas personas ante el cadáver del malogrado camarada. (Cifra.)

Inauguración del servicio de trolebuses con asistencia del general Moscardó

BILBAO, 20.—Con asistencia del director general de Ferrocarriles, señor Pérez Conesa, en representación del ministro de Obras Públicas, del general Moscardó, autoridades y jerarquías del Movimiento se celebró esta mañana el acto inaugural del servicio urbano de trolebuses.

El señor Pérez Conesa pronunció unas palabras y a continuación todas las personalidades y autoridades mencionadas se trasladaron al puente de Burpeña, que es el veintiséis de los construídos después de la guerra, a fin de inaugurarlo.

El general Moscardó emprendió el regreso a Madrid, en automóvil. (Mencheta.)

500.000 pesetas para regiones devastadas

BILBAO, 20.—La Diputación de Vizcaya ha concedido un crédito de 500.000 pesetas a la Junta Provincial de Regiones Devastadas al objeto de contribuir a los gastos ocasionados a la misma en la reconstrucción de los pueblos damnificados por las destrucciones de los rojoseparatistas. (Mencheta.)

LEVANTE

La Diputación de Valencia felicita al Caudillo

VALENCIA.—La Diputación Provincial ha adoptado el acuerdo de enviar su felicitación al Caudillo por la ocupación de Tánger por las tropas españolas.

También acordó invertir cerca de un millón de pesetas en la realización de obras de carreteras. (Cifra.)

Detención de un asesino marxista

CASTELLON DE LA PLANA, 20. Ha sido detenido por la Guardia civil Eliseo Romero Gómez, de Burriana, que perteneció a Izquierda Republicana y fué miembro de un tribunal popular que condenó a muerte a muchas personas. Tomó parte en la matanza verificada junto a las tapias del cementerio de Onda, donde sucumbieron cerca de 200 patriotas. (Cifra.)

GALICIA

El Congreso Eucarístico de El Ferrol del Caudillo

EL FERROL DEL CAUDILLO, 20.—Al Congreso Eucarístico, que se celebrará bajo la presidencia de honor del Caudillo, acudirán el nuncio de Su Santidad, el arzobispo de Santiago, los obispos de Mondoñedo y Lugo y el abad de Samo. Los fines del Congreso son, entre otros, dar gracias a Dios por el glorioso triunfo de las armas nacionales, glorificar a nuestros mártires y fomentar la caridad. El Congreso durará siete días, y habrá una procesión eucarística, representación del auto sacramental "La cena del Rey Baltasar", por el cuadro de declamación del S. E. U. de La Coruña, y comidas extraordinarias a los pobres y reclusos. (Cifra.)

CARTELERA DE ESPECTACULOS

TEATROS

COMEDIA.—6,30 y 10,30: Eloísa está debajo de un almendro (el mayor éxito de Jardiel Poncela).

ESLAVA.—(Teléfono 10029. Celia Gámez.) A las 6,45 y 10,45: Peppina (espectáculo magnífico).

ESPAÑOL.—A las 7 (precios populares; última representación): La meiga de Viladriños.—A las 10,45: En Flandes se ha puesto el sol (beneficio de Fernando Díaz de Mendoza).

FONTALBA.—(Teléfono 14419. Compañía Rafael Somoza.) 6,45 y 10,45: Anacleto se divorcia.

INFANTA ISABEL.—6,45 y 10,45 (grandioso éxito cómico): El famoso Carballeira (205 representaciones).

LARA.—(Compañía López Heredia-Asquerino.) 6,45 y 10,45: La escuela de las princesas (gran éxito).

PAVON.—(Compañía Asturiana.) 6,45 y 10,45: Sindo el Curru (actuación del trío Caxigalmes).

REINA VICTORIA.—(Aurora Redondo-Valeriano León.) 6,45 y 10,45: Papanatas (dos horas de risa).

RIALTO.—6,30: La canción del olvido, ¡Cuidado con la pintura! (creaciones Marcos Redondo). Butaca, 6 pesetas.—10,45: La reina mora, Juegos malabares (popularísima).

ZARZUELA.—6,45, 10,45 (exitazo Rico-Alex, Roberto Font, D'Angelis): El rayo de plata (segunda travesía; 5 pesetas butaca).

CINEMATOGRAFOS

ACTUALIDADES.—11 mañana: Alemania en la paz y en la guerra. Dibujos, Noticiarios, Reportajes de guerra.

ALKAZAR.—5, 7 y 10,30: La melodía de Broadway 1938 (Robert Taylor-Powell, español; segunda semana).

APOLO.—6,30 y 10,30 (fantástico programa doble): El tigre de Shapur y La tumba india.

AZUL.—(Refrigerado.) Continúa: Mares turbulentos, Luchadores del Oeste.

BARCELO.—6,45 y 10,30: Esos tres (magnífica realización de Miriam Hopkins, Merle Oberón y Joel Mc. Crea).

BEATRIZ.—5-1 (programa doble): Rosa del rancho (John Boles), Pompeya (Preston Foster).

BELLAS ARTES.—Continúa desde las 4,30: Diplomático de mujeres.

BENAVENTE.—Continúa 5: El flecha Quex, Crisol de España (apta menores).

BILBAO.—4,15, 6,45 y 10,45: Madreselva, Actualidades Ufa. Actuación paracaidistas Rotterdam. Rendición Lieja-Bruselas.

CALATRAVAS.—11 a 5: La guerra al día.—5 a 1: Condotierri (superproducción alemana Hispania Tebis).

CALLAO.—(2,50 butaca.) 6,45 y 10,45: Tres diablillos (Diana Durbin).

CAPITOL.—Continúa 4-9 patio y mirador. Club, numerado 6,30. Totalmente numeradas 10,30: Un yanqui en Oxford.

CARRETAS.—(Refrigerado.) 11 a 1: Yo vivo mi vida (español).

CINEMA EUROPA.—7 y 10,30: A través de la tormenta (apta menores).

CINEMA X.—5 a 1: Noticiario Fox, Un día en las carreras (hermanos Marx, español).

FIGARO.—6,45 y 10,30 (programa doble): El torrente vengador, Ordenes secretas.

GONG.—3-1: Noticiarios Fox, Ufa, Siete bofetadas (Lilian Harvey).

IDEAL.—Continúa 4-1 (apta menores): Ases de mala pata (Laurel-Hardy). Un día en las carreras (hermanos Marx, en español).

IMPERIAL.—3 tarde: Allá en el rancho grande (tercera semana).

LATINA.—5 a 1: Noticiario Fox, La marquesona (Pastora Imperio).

MONUMENTAL CINEMA.—6,30 y 10,30: La Dolores.

PALACIO DE LA MUSICA.—11 a 6: La guerra al día.—6,30 y 10,30: Setenta y cinco minutos de angustia.

PALACIO DE LA PRENSA.—6,45 y 10,45: Dime con quién andas (por Frances Day).

PANORAMA.—11 a 1: Noticiario Ufa (actualidades mundiales), Un marido modelo (Heinz Ruhmann).

PLEYEL.—Continúa 4,30 a 1: Roberta (la emperatriz de las musicales, por Ginger Rogers, Fred Astaire).

PROGRESO.—6,30 y 10,30: Lo que puede un hombre y La línea Sigfrido.

PROYECCIONES.—6,45 y 10,45: Una mujer difamada.

ROYALTY.—6,45 y 10,30: Moscú-Shanghai.

SALAMANCA.—6,30 y 10,30: A espaldas de la pista.

SAN CARLOS.—6,45 y 10,30: Ha desaparecido un hombre (en español).

SAN MIGUEL.—6,45 y 10,30: D. de Darrieux en Procesado de mi vida.

TIVOLI.—6,45 y 10,30: Ha desaparecido un hombre (en español).

* * *

FRONTON JAI-ALAI.—(Detrás de Correos.) Noche, 10,45: Lizarraga y Zaldúa contra Unanue y Ramos II.

MUNDO ECONOMICO

EL ORO DE ESPAÑA EN TIERRAS FRANCESAS

Temas viejos que vuelven a la actualidad

La caída de Francia ante el empuje del Ejército alemán planteará para nosotros, en el orden económico y financiero, multitud de asuntos que habrá que ir resolviendo con la premura y oportunidad que las circunstancias aconsejen. Asuntos que nuestros vecinos, y aún muchos españoles de todos los colores, consideraban zanjados, reviven en estos momentos con nueva fuerza.

Entre los de primera fila figura la cuestión del oro español y de las riquezas españolas "evacuadas" de la madre Patria en horas muy parecidas a las que Francia está sufriendo en la actualidad.

Aún recordamos el aire de superioridad que traían a España aquellos conductores galos—bien pagados y comidos—de los "mastodontes" que devolvieron a España el verano último el oro de Mont de Marsán, que tanto trabajo y tantas peregrinaciones costó.

Pero no se crea que con aquella devolución quedaba liquidado todo el capítulo de las obligaciones de Francia sobre nuestro oro y nuestros tesoros.

Por tierras francesas hay todavía oro de España producto de la rapiña roja, confabulada con la perfidia de no pocos de esos personajillos derrumbados que reúnen deprisa ahora sus maletas y esperan en Burdeos el barco salvador.

Oro de España en variadísimas posturas legales, pero en todos los casos con una legalidad que se llamó "republicana" y que todos—incluso los franceses, interesados doblemente en ello—entendían en su verdadero significado. Oro español en manos de españoles, renegados, los que ahora intentan derrochar millones para fletar aviones con rumbo a Argel, como antes escaparon por Orán o Port-Bou. Oro español. Oro español en manos francesas que adquirieron ilegítimamente y a precio irrisorio lo que nadie podía vender. Tesoros de España, en fin, en rincones pueblerinos y en palacios, con o sin contabilidad bancaria, pero siempre nuestros.

Pensemos, pues, en la reivindicación de España. Francia no hará otra c