Administración
Redacción y Talleres
VILLARROEL, 91
Redacción . . . 24 09 68
Administración 23 61 31
23 14 14
Apartado de Correos, núm. 442

Precio del ejemplar:
UNA PESETA

La Prensa

DIARIO DE LA TARDE DE INFORMACION MUNDIAL

Viernes, 20 de marzo de 1953
AÑO XIII - BARCELONA - NUMERO 3.676

La Prensa
RECUERDA A SUS LECTORES
que con este ejemplar debe serle entregado nuestro suplemento
A TODO COLOR
que forma parte del presente número extraordinario

El gran triunfo de España sobre Bélgica en fútbol

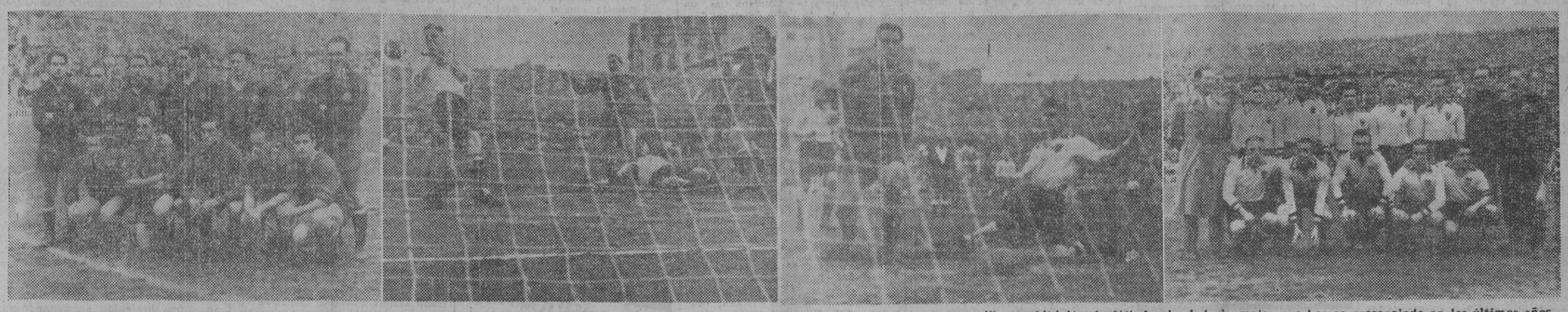

La selección española, que aparece en la primera foto, se apuntó ayer un gran triunfo al derrotar a la potente formación belga por 3-1, en una maravillosa exhibición de fútbol, sin duda la mejor que hemos presenciado en los últimos años. II. Venancio, excelente conductor del ataque hispano, marca el primer gol. — III. Marcet, espléndido en el segundo tiempo, se apunta el segundo gol de España y primero de los suyos. — IV. El equipo belga, fuerte y tenaz, pero impotente ayer para detener la avalancha de juego española. — (Fotos Pérez de Rozas)

"La mayor preocupación de España es la de mejorar el bienestar de su población"

Mussadeq considera inaceptables las propuestas británicas sobre el petróleo

El primer ministro persa anuncia contrapropuestas en una emisión de radio dirigida a todo el país

TEHERAN, 20. — *En una emisión de radio dirigida a toda la nación, que ha durado veinte minutos, el primer ministro, Mussadeq, ha anunciado hoy que las propuestas británicas sobre el petróleo son inaceptables para Persia y ha anunciado contrapropuestas.*

La declaración de Mussadeq, entregada a la Embajada yanqui

TEHERAN, 20. — En su discurso radiado, Mussadeq ha manifestado que si la Anglo Iranian Oil Company presenta razonables demandas de indemnización, el Gobierno de Persia trasladará con mucho gusto la cuestión al Tribunal internacional. Añadió que Persia está, al mismo tiempo, dispuesta a discutir las reclamaciones de la Anglo Iranian bien con los británicos, bien con representantes de la citada Compañía, fuera del Tribunal, para un amistoso arreglo de la cuestión petrolífera.

Mussadeq sostuvo que las recientes propuestas británicas se ajustaban a las mismas líneas que las ofertas de Churchill y Truman y que, por lo tanto, eran inaceptables, ya que tendían a restablecer la situación persa anterior a la nacionalización. Añadió que ya los británicos reconocieron la nacionalización del petróleo y, por lo tanto, la Anglo Iranian no tiene derecho, ahora, a pedir indemnización por ruptura de contrato, hasta 1993.

El texto de la declaración de Mussadeq ha sido entregado a la Embajada norteamericana, esta mañana.

Rusia rechaza la propuesta aliada por el ataque a un avión británico

Propone una conferencia entre Gran Bretaña y la U. R. S. S., para evitar futuros incidentes

BERLIN, 20. — El general Vasili Chuikov, comandante soviético en Alemania, ha rechazado una protesta de la Alta Comisaría aliada acerca de los ataques rusos contra un avión británico, y ha propuesto, en cambio, la celebración de una Conferencia en Berlín, entre Gran Bretaña y la Unión Soviética, para evitar futuros incidentes. — Efe.

Se considera el tono de la nota rusa como conciliatorio

BERLIN, 20. — **La Unión Soviética ha contestado con una nota conciliatoria a la de protesta británica por el ataque a un avión de la R.A.F. en Alemania. Propone la U.R.S.S. una Conferencia británicosoviética para evitar los incidentes aéreos, a lo largo del «telón de acero».**

El genaral ruso Chuikov rechaza la protesta del alto comisario británico y añade que es de lamentar que hayan muerto siete aviadores británicos al ser derribado el avión por el «Mig» soviético, «pues estos incidentes —dice— son lamentables».

La nota rusa ha sido entregada al alto comisario británico con copias para los altos comisarios de los Estados Unidos y Francia. — Efe.

Negociación sobre los pleitos persa y egipcio

LAS negociaciones entabladas con objeto de buscar un arreglo al pleito anglopersa sobre el petróleo, no han dado hasta ahora ningún resultado práctico: el doctor Mussadeq rechaza nuevamente, en nombre del Gobierno de Teherán, las proposiciones formuladas o sugeridas por la Gran Bretaña, alegando que son iguales a las que presentaron anteriormente Churchill y Truman, y que fueron asimismo inaceptadas.

Un nuevo factor existe, producido últimamente, que puede influir en que Persia se muestre más intransigente que nunca en la defensa de su punto de vista relativo a la nacionalización: empieza a vender petróleo, y ese petróleo llega a su destino en puertos extranjeros, anulando prácticamente el bloqueo decretado contra el mismo por el Gobierno británico. Un Juzgado regional italiano falló a favor de la Compañía importadora del repetido petróleo, alegando que ningún precepto existe en las leyes italianas que permita el embargo del petróleo iranio, pues ello equivaldría a inmiscuirse en un asunto entre extranjeros. Si el Tribunal Supremo de Roma confirma el fallo de dicha autoridad judicial subordinada, la defensa de la Anglo - Iranian Oil Company habrá recibido un impacto de difícil reparación.

MEJORES PERSPECTIVAS EN EGIPTO

Más flexibilidad demuestra el Gobierno de Londres en la negociación relativa a la presencia de tropas inglesas en el Canal de Suez, habiéndose comprometido, al parecer, a evacuar dicha zona y retirar las fuerzas inglesas al norte del país, a las dunas lindantes con el Estado de Israel, lo cual, si no satisface plenamente las aspiraciones egipcias, por lo menos, elimina la presencia de fuerzas británicas de los alrededores de El Cairo, trasladándolas a un área desértica y alejada, aunque de interés estratégico indudable.

A cambio de dicho traslado de fuerzas, Egipto, se compromete a consentir no sólo la permanencia de dichas tropas extranjeras en su suelo, sino de grupos militares de otras naciones, aliados por un Pacto a suscribir con el propio Egipto.

EL CANAL NO SE DEFIENDE DESDE SUEZ, SINO EN EL MEDITERRANEO

Los polemistas de El Cairo extreman, en estos días, la argumentación para apoyar a su Gobierno, alegando que carecen de fundamento real las alegaciones de la Gran Bretaña acerca de su necesidad de asegurar la defensa de las comunicaciones imperiales por medio del Canal de Suez.

Ocupado el Canal por las tropas británicas, paralizaron completamente la navegación por el mismo las fuerzas aéreas y navales del Eje durante la segunda guerra mundial, dominando el Mediterráneo central. Por lo tanto, la importancia estratégica de Suez depende mucho más que del Canal, de la seguridad que adquiera la navegación por el Mediterráneo. Y esa seguridad relativa del Canal pueden garantizarla, perfectamente, los egipcios, con un gasto ínfimo, si se le compara con el que exige la seguridad de todo el referido mar.

«No es en Suez, con el Canal en manos de los egipcios —y menos si se les dota de material de guerra moderno y eficiente— donde se halla el peligro contra la navegación, entre los Océanos Indico y Atlántico, sino en los Estrechos turcos que tratará de forzar la Marina rusa, y en las bases soviéticas para submarinos, instaladas en Albania y su zona», replica El Cairo a los argumentos consabidos de la Gran Bretaña.

La eliminación de los focos soviéticos de Albania y el reforzamiento de las defensas turcas no eliminarían, sin embargo, todos los peligros que se ciernen contra la navegación aliada en el Mediterráneo, pues si Grecia y Creta cayeran en manos de Rusia, con ingleses o sin ellos en Suez, echarían los rusos un cerrojo al Canal, sin necesidad de acercarse a él, bastándoles con las bases de submarinos y aéreas que podrían instalar en dichos lugares, además de las que ya poseen en los Balcanes.

«Las fuerzas británicas, por otra parte, harían hoy mejor papel en Europa, Malaya o Corea, que estándose mano sobre mano en Egipto», termina diciendo el alegato oficial de El Cairo.

F. BARATECH

Una muchacha belga, acude a Roma, llamada por el ex rey Faruk

«Se trata de una parienta del ex monarca», dice el secretario de éste a los periodistas

ROMA, 20. — Ha llegado en avión procedente de Bruselas, una muchacha pelirroja, que fué recibida en el aeropuerto de Ciampino, por el secretario personal del ex rey Faruk, quien dijo a los periodistas que se trataba de «una parienta del ex monarca».

El secretario y la muchacha, de la que sólo se sabe que se llama Marie Gabriella Wegge, subieron a un lujoso automóvil, marca «Mercedes», de color rojo, que es el mismo que usaba con anterioridad Narriman, y se dirigieron a Roma. — Efe.

Los padres de la muchacha belga, sorprendidos de la llamada

AMBERES, 20. — Salió para Roma, llamada por el ex rey Faruk, Marie Gabriella Wegge, de 32 años de edad, habiendo dejado a sus padres un tanto confusos.

El padre dirige una fábrica de harina cerca de Amberes, y ha manifestado que él se oponía a la marcha de su hija. En cuanto a la madre, se mostraba entusiasmada. Efe.

TITO, EN LA OPERA DE LONDRES, RODEADO DE DETECTIVES

SCOTLAND YARD ORDENO QUE FUERAN «EXAMINADOS» TODOS LOS ESPECTADORES

LONDRES, 20. — El dictador rojo de Yugoeslavia, Tito, asistió anoche a la Opera Real, contra el parecer de los funcionarios de Scotland Yard, para presenciar el "ballet", "El lago de los cisnes".

Había en la sala unos 2.000 personas, que se quedaron atónitas cuando Tito, vestido con traje de etiqueta entró en el palco de la familia real.

La policía había tomado grandes precauciones en el teatro de Covent Garden.

La esposa de Churchill saludó a Tito. Después de ser interpretados los himnos británico y yugoeslavo, Tito se inclinó ante el público.

Scotland Yard ordenó que fueran "examinados" todos los espectadores, acaso para saber si llevaban armas, y prohibió a la Empresa que vendiese más localidades de las despachadas. Los detectives, distribuidos por todos los lugares del teatro, miraban con sus prismáticos hacia la sala, constantemente, situados detrás de los reflectores.

Moira Shearer, "estrella" de la pantalla y del teatro, bailó en el papel de "vedette". Tito la envió, al final de la representación, un enorme cesto de flores y una nota.—Efe.

El dictador yugoeslavo al castillo de Windsor

LONDRES, 20. — Tito ha recorrido esta mañana diversos lugares históricos y ha hecho una excursión al castillo de Windsor. En el viaje, hecho en el coche a prueba de balas iba Tito rodeado por una escolta de 14 motociclistas.

En Belgrado los periódicos impugnan la exactitud de la afirmación de la B. B. C. de que en algunos lugares Tito haya sido recibido en silencio y añaden que las precauciones de seguridad adoptadas por los británicos son normales. — Efe.

Unos estudiantes bromistas obligan a suspender la visita de Tito al Museo de Londres

LONDRES, 20. — La visita extraoficial de Tito a la famosa galería nacional de pinturas, fué suspendida por consejo de Scotland Yard, después de haber organizado unos estudiantes bromistas un remedo de la visita del dictador yugoeslavo.

Uno de los estudiantes, vestido de mariscal, llegó en coche, siendo entusiásticamente aclamado por sus compañeros, que habían extendido en el suelo una alfombra roja.

Otro estudiante se adelantó en aquel momento, portando una bomba simulada, para arrojarla contra el falso Tito, pero entonces apareció la policía y detuvo a los muchachos. El "mariscal" y sus "admiradores" comparecerán hoy ante el Tribunal de Bow Street. — Efe.

Amigo de la familia

Aquí tenemos a la familia real inglesa retratada con Tito en su apacible y suntuoso seno. Tito no necesita presentación para los españoles. Tampoco para los creyentes de todo el Mundo, pues conocida es su política de persecuciones y asesinatos de carácter antirreligioso. En España se recuerda muy bien su catadura de miliciano internacional con mando otorgado por Moscú, y, aunque se vista de azul celeste y oro —como en la foto— y se titule amigo de la familia real inglesa, alegando pruebas documentales como la presente, no cuela. Sigue siendo el comunista sanguinario y bandolero de siempre. Creemos que también en los regios alcázares de Londres lo saben y contarán la vajilla cuando se vaya, pero de momento les conviene —o así lo creen— recibirle como visita de confianza y ahí les tenemos formando un encantador grupo familiar, en el que nadie sospecharía ocultas intenciones, de una parte ni de otra... Lo cierto es que esta reina que se retrata con uno de los perseguidores más crueles de la Iglesia de Cristo lleva, entre otros títulos, el de "defensora de la fe". Creemos que nunca ha sido manchada con más sarcasmo una frase, en este caso, tan bonita y tan inútil. Verdaderamente no tendríamos que decir si no lo que ya es notoriamente popular en el pueblo español, que contempla despreciativo las escenas de este viaje: "Ni Tito ha podido llegar a más ni Inglaterra a menos"

El ministro de Agricultura español ofreció la colaboración de España en la Conferencia Agrícola Europea

PARIS, 20. — *No tenemos intenciones egoístas y estamos siempre dispuestos a dar tanto, sino más, de lo que estamos preparados a recibir, ha dicho el ministro español de Agricultura don Rafael Cavestany, en su primera intervención ante la Conferencia Agrícola Europea.*

Señaló el señor Cavestany que la mayor preocupación de España es la de mejorar el bienestar de su población y después de admitir la bondad del proyecto de resolver los problemas agrícolas del Continente por medio de la citada unión y de prometer la leal y sincera colaboración de España. — Efe.

El señor Cavestany expresa su deseo de que la Conferencia sea un éxito

PARIS, 20. — El ministro español de Agricultura, don Rafael Cavestany, ha ocupado su escaño en la Conferencia sobre la combinación de los recursos agrícolas europeos.

El señor Cavestany expresó su deseo de que la reunión sea un éxito y la calificó de ventajosa para toda Europa.

La Conferencia se dispone a continuar su estudio del informe del grupo de trabajo y cada delegado se dispone a dar a conocer la actitud de su país. Italia hizo anteayer la primera propuesta concreta, que limitaría la combinación a los cereales, azúcares, tabaco, frutas, verduras, ganado y carne y productos lácteos, a lo que podría añadirse más adelante el vino, y los productos textiles. Para ello estima que un Comité de especialistas, auxiliado por un Subcomité estudie el problema e informe antes del 30 de septiembre sobre el mecanismo, de una organización unificada para los mercados agrícolas europeos y sobre la estructura necesaria de las instituciones necesarias de esta organización. —

Probablemente esta noche finalizará la Conferencia de la «Pool Verde»

PARIS, 20. — Un Comité de redacción nombrado por los ministros de agricultura que asisten a la Conferencia de la "Pool Verde", presentará hoy, probablemente, a los reunidos, un texto de fórmula de compromiso, en la que se combinan todas las diversas propuestas hechas por los delegados. Si el texto de esa fórmula es aprobado hoy, esta noche se dará por terminada la Conferencia.

Se cree que el texto tratará de lo siguiente:

1. La definición de las finalidades fijadas por los países interesados, y

2. La determinación de la naturaleza y forma de las instituciones necesarias para cumplir tales finalidades.

Este texto servirá como base de trabajo para un Comité provisional de los delegados de los ministros, que laborará sobre el proyecto, hasta que se reúna otra Conferencia plenaria, probablemente en octubre.

Según personas bien informadas, las instituciones de la futura "Pool Verde" se ajustarán a las propuestas hechas por Francia, Italia, Alemania y Gran Bretaña. Holanda que quería se crease una autoridad supranacional que unificase los mercados europeos, ya ha retirado su propuesta. — Efe.

ELIJA UD. MISMO

¡NUEVO Y RESONANTE EXITO DE ESTE CONCURSO!

¡EL NUMERO DE CUPONES RECIBIDOS ESTA SEMANA HA SOBREPASADO, EN MUCHO, A LOS RECIBIDOS LA SEMANA ANTERIOR!

DON ANTONIO RUIZ, domiciliado en Príncipe de Viana, 14, 2.º, 1.ª, favorecido en el sorteo de hoy

EL ESTABLECIMIENTO ELEGIDO POR DICHO SEÑOR FUE PAÑOS CIMA

El sorteo celebrado en nuestro diario fué presenciado por los concursantes que lo desearon, uno de los cuales extrajo el cupón agraciado.

Recordamos a don Antonio Ruiz que puede pasar por la Administración de

La Prensa

cualquier día laborable, de 1 a 2 de la tarde, para hacerle efectiva la cantidad de

2.000 PESETAS

con que cada semana obsequiamos al favorecido en este original y popular concurso de

La Prensa

RELIGIOSAS

SANTOS DE MAÑANA

Santos Benito y Lupiciano, abades; Serapión, ob.; Filemón y Domnino, confesores, y Birilo, consagrado obispo por San Pedro.

MISA DE MAÑANA

De San Benito en el común de abades; Misa "os iusti"; segunda oración, último evangelio de la feria; tercera, para pedir lluvia; prefacio de Cuaresma. — Ornamentos blancos.

CUARENTA HORAS

Continúan, terminando mañana, en la Basílica de Nuestra Señora de la Merced y en la parroquia de Santa María de Sans.

MAXIMA

"Entre la misericordia y la miseria hay un vínculo tan grande, que aquélla no puede ejercerse sin ésta." (San Francisco de Sales, plática 2).

De interés para los titulares de cuentas especiales y de reserva de divisas

Nota de la Federación de Importadores y Exportadores

Dado el número considerable de titulares de cuentas especiales y de reserva de divisas que se encuentran con dificultades para obtener los permisos de importación correspondientes con cargo a las mismas, la Federación de Importadores y Exportadores, atenta a este importante asunto y considerando que el mejor camino para resolverlo es el de resumir la situación que resulta de los diversos casos particulares, ruega a todos los interesados que se dirijan por escrito a la Federación (Trafalgar, 4, 4.º, A), exponiendo las circunstancias que concurran en cada caso, con el objeto de elevar, después, a las autoridades competentes un documentado informe en el que queden recogidos y clasificados cuantos aspectos deban ser tenidos en cuenta para la mejor solución del probema.

La festividad de San José Oriol

El Gremio de Fabricantes de Productos Alimenticios dedicará a su Santo Patrón una misa solemne

El Gremio de Fabricantes de Productos Alimenticios y Dietéticos de la provincia de Barcelona y el Sindicato Provincial de la Alimentación y Productos Coloniales se dispone en estos días a conmemorar solemnemente la festividad de su santo patrón, San José Oriol.

La fiesta patronal de San José Oriol consistirá en una misa cantada, a las once de la mañana, por la reverenda comunidad en el Real Monasterio de Santa María de Pedralbes, venerándose la reliquia del santo.

El reverendo don Juan Pellisa, presbítero, pronunciará el sermón ensalzando las virtudes de San José Oriol.

La solemnidad religiosa finalizará cantándose una Salve.

EL CUERPO DE INGENIEROS A SU PATRON

La Asociación de Ingenieros Industriales y de Peritos Industriales conmemoró la festividad de su Patrón San José con una misa solemne en la iglesia de las Rdas. Hnas. Concepcionistas.

Ofició el Rdo. Padre Pedro Blanch, ingeniero industrial, pronunciando una elocuente plática el Rdo. Masdexexart.

Ocuparon sitio preferente a un lado del presbiterio el presidente de la Asociación de Ingenieros, señor Madurell, con miembros de la misma; el secretario general de la Delegación de Industria, don Enrique García Martí; don Patricio Palomar, director de la Escuela Industrial; representación de las autoridades y otras personalidades.

El templo estaba ocupado por ingenieros industriales y una nutrida representación de los mismos de la Delegación de Industria, así como también familiares de los mismos y de la Asociación Nacional de Peritos Industriales.

EN SAN JOSE DE LA MONTAÑA

Con extraordinaria animación se celebraron en el día de ayer solemnes cultos en honor de San José en el santuario de San José de la Montaña, donde las religiosas albergan a niñas huérfanas.

Desde primeras horas se dijeron misas hasta las dos de la tarde.

También en la explanada se rezaron misas en un altar levantado al efecto, actos que presenciaron numerosos fieles.

Se efectuaron importantes donativos, con lo que las religiosas adquieren telas, con hilos y otros efectos que son confeccionadas y vendidas el próximo año, con cuyas cantidades sufragan los innumerables gastos de los huérfanos albergados.

Importante aclaración

A. — La persona que ha logrado revivir en Barcelona el "YO-YO", que tanto revuelo alcanzó veinte años atrás, se apellida GIBERT.

B. — El modelo de "YO-YO" plástico lanzado por GIBERT es un tipo fino surtido en elegantes colores vivos y se vende en los bazares, al precio inalterable de CINCO PESETAS.

C. — Cualquier "YO-YO" plástico similar, que se ofrezca a precio distinto de CINCO PESETAS, no será el verdadero "YO-YO" de GIBERT.

D. — Aunque se ofrezca al mismo precio, tampoco será el auténtico de GIBERT, si en la tienda que lo vendan no se exhibe un cartel rojiblanco con el título "VUELVE EL "YO-YO", que es el distintivo. Al adquirir un "YO-YO", el público, podrá cerciorarse de que le entregan el verdadero de GIBERT, exigiendo la presentación de dicho cartel distintivo.

E. — El auténtico "YO-YO" de GIBERT sólo se venderá en los establecimientos legalmente constituidos. Cualquier tipo de "YO-YO" plástico que se propague en la vía pública, no será el verdadero de "GIBERT".

Lo que se advierte al público para que sepa a qué atenerse.

El director general de Arquitectura, en Barcelona

Procedente de Madrid, ha llegado a nuestra ciudad el director general de Arquitectura don Francisco Prieto Moreno, que asistirá a los actos conmemorativos del centenario de Gaudí.

El ilustre huésped ha sido saludado en el Hotel Colón, donde se aloja, por una numerosa representación del Colegio de Arquitectos de Cataluña y Baleares, corporación organizadora de los actos del referido centenario gaudiniano.

* * *

Bajo la presidencia del director general de Arquitectura, don Francisco Prieto Moreno, han comenzado esta mañana, a las once, los actos organizados por el Colegio Oficial de Arquitectos de Cataluña y Baleares, en honor de Antonio Gaudí, como homenaje en el centenario de su nacimiento. En varios autocares y automóviles los arquitectos barceloneses han efectuado una visita a las obras de la Sagrada Familia y prestaron singular atención al templo. Trasladándose a continuación al Parque Güell, en la parte alta de la ciudad.

A primera hora de la tarde, los asistentes al homenaje, se reunieron con el señor Prieto Moreno, obsequiándolo con un almuerzo íntimo. Durante la visita al templo de la Sagrada Familia, el párroco rezó un responso ante la tumba de Gaudí.

NOTICIARIO

Bajo la presidencia del vicesecretario de Obras Sindicales, don Enrique Ramos, y del asesor nacional de la Obra de Artesanía, en funciones de director técnico, don José Fernández Ramírez, se reunió en sesión extraordinaria la Comisión encargada por el Consejo provincial Asesor de Artesanía de organizar el Montepío de San José para Artesanos y Similares, al objeto de proceder al nombramiento y constitución de la Junta rectora de dicha entidad previsora.

Por unanimidad fueron designados para los respectivos cargos, los siguientes señores: Presidente, don Enrique Ramos; vicepresidente, don José Fernández Ramírez; secretario, don Ramón Amposta; tesorero, don Joaquín Carreras; director facultativo, el doctor don Marín Camós; asesor técnico, el letrado don Rafael Pérez, y vocales, don Claudio Sopeña, don Juan Balmes, don José Antonio de Carreras, don Julián Casanova, don Pedro Pladellorens y don José Saún.

Seguidamente, hizo uso de la palabra don José Fernández Ramírez, significando la trascendencia que el acto tenía para todos los artesanos y congratulándose de que les presidiera don Enrique Ramos, quien lo mismo por sus dotes personales como por su situación de mando, tantos beneficios ha de reportar al Montepío de San José, siguiendo la trayectoria que ya tiene señalada en pro de la Obra de Artesanía. Exhortó a todos a que se hicieran dignos de aquella presidencia.

Cerró el acto el nuevo presidente, don Enrique Ramos, que manifestó se sentía muy complacido de haber sido designado por la Junta organizadora presidente del Montepío de San José, en el desempeño de cuya presidencia prometió poner todo su cariño y su influencia personal al servicio de los artesanos barceloneses, particularmente para que en el Montepío puedan gozar de los seguros sociales a que son acreedores.

GOBIERNO CIVIL

MULTAS A LAS PERSONAS QUE ALQUILAN PISOS Y NO LOS HABITAN

Tercera relación de personas sancionadas por incumplimiento de lo dispuesto por el gobernador civil:

Primero. Doña Carmen Juncosa, domicilio La Granada del Panadés, se le ha impuesto una multa de 2.000 pesetas por tener alquilado un piso que no habita. — Segundo. Don Enrique Roca Solé, domicilio Villarroel, número 90, se le ha impuesto una multa de 2.000 pesetas por tener alquilado un piso que no habita. — Tercero. Don Antonio Figuerola Figueras, domicilio Bar Victoria, Villafranca del Panadés, se le ha impuesto una multa de 2.000 pesetas por tener desalquilado un piso en inmueble de su propiedad. — Cuarto. Don José Moreso Montero, domicilio calle de Sans, núm. 148, bajos, se le ha impuesto una multa de 2.000 pesetas por tener alquilado un piso que no habita. — Quinto. Don Guillermo Puig Gurina, domicilio Wifredo, número 8, 4.º, 1.ª, se le ha impuesto una multa de 2.000 pesetas por tener desalquilado un piso en inmueble de su propiedad. — Sexto. Doña Julia Ozcoz Escaida, domicilio calle Lepanto, 338, 8.º, 4.ª, se le ha impuesto una multa de 2.000 pesetas por tener alquilado un piso que no habita. — Séptimo. Don Francisco Pallás Arumí, domicilio calle Obispo Guillamet, número 11, bajos, Olot, se le ha impuesto una multa de 2.000 pesetas por tener alquilado un piso que no habita. — Octavo. Don Domingo Pascual Taraza, domicilio Paseo General Mola, 75, principal, 2.ª, se le ha impuesto una multa de 2.000 pesetas por tener alquilado un piso que no habita. — Noveno. Don Lino Singla Llucia, domicilio calle de Escudillers, 1, 4.º, 3.ª, se le ha impuesto una multa de 2.000 pesetas por tener alquilado un piso que no habita. — Décimo. Doña Carmen Colomina, viuda de Casas, domicilio "Casetas Julia", Vallirana, se le ha impuesto una multa de 2.000 pesetas por tener alquilado un piso que no habita.

En lo futuro, se continuarán sancionando cuantas infracciones se comprueben y se reitera el propósito ya anunciado de reproducir la sanción que se imponga mensualmente, en tanto continúe persistiendo la infracción que le sirve de base. En el mismo sentido se reitera que todos los sancionados podrán dirigirse al Gobierno Civil, formulando cuantas explicaciones o descargos juzguen convenientes en justificación de su conducta.

GOBIERNO MILITAR

VISITAS

El gobernador militar, general don Juan Galbis, ha recibido esta mañana las siguientes visitas: Don Luis Sánchez Ocaña, ingeniero director de la Confederación Hidrográfica del Pirineo Oriental; don Ricardo Chicote, coronel de Caballería, y don José de Maena.

UNIVERSIDAD

VISITAS

El rector de la Universidad, doctor don Francisco Buscarons Ubeda, ha recibido las visitas del barón de Güell y del profesor Walter Reppe, que viene pronunciando interesantes conferencias en el Aula Magna.

El doctor Buscarons ha cumplimentado a nuestra primera autoridad civil, con motivo de cumplirse dos años de su toma de posesión.

BOLSA

BARCELONA

Fondos Públicos. — Interior, 4 % 1930, serie A, 83'75; Exterior, 4 % 1933, serie A, 106; Amortizable, 3 % 1928, serie A, 87'25; Amortizable, 3 % 1928, serie B, 87'25; Amortizable, 3 ½ % 1946, serie A, 92'35; Amortizable, 4 % noviembre 1945, serie A, 99'60; Cédulas Reconstrucción Nacional, 4 %, serie A, 94; Ayuntamiento Barna. 1941, 74'50; Ayuntamiento Barcelona 1948, 82'50; Hipotecario, serie A, 88'25; Hipotecario, serie B, 88'25; Hipotecario, libres, 4 %, 99; Crédito Local, interprovinciales, 97'50; Crédito Local, lotes, 100; Crédito Local, Exposición, 99.

Obligaciones. — Catalana Gas, serie F, 4 ½ %, 87; Catalana Gas, serie G, 5 %, 92'50; Catalana Gas, bonos, 5 %, 91'50; Energía Eléctrica 1941, 5 %, 96; Española Carburos Metálicos 1949, 101; Cros, 5 ½ por 100, 101; Telefónica, 5 % 1929, 95'50; Telefónica, 5 % 1946, 95'50.

Acciones. — Catalana Gas 1946, 113 ½; Iberduero, 198 ½; Aguas Barcelona, ordinarias, 198; Aguas Besós, serie D, 127; Aguas Llobregat, 133; Compañía Flúido Eléctrica, serie I, 1933, 108; Hidroeléctrica Galicia, resguardos, 54; Sevillana de Electricidad, 107 ½; Sevillana de Electricidad resguardos, 260; Constructora Naval, preferentes, 128; Constructora Naval, ords., 114 ½; Minas Rif, pesetas 559; Material y Construcciones, S. A., 140; "Asland", ordinarias, 527; "Sansón", 364; "COGUISA", pesetas 88; CAITASA, ordinarias, 131; Dragados y Construcciones, ordinarias, 142; Española Petróleos, portador, 388; FEFASA, 149; nuevas, 145; Fomento, Obras y Construcciones, 242; Fomento Piedras y Mármoles, serie B, 118; Ford Motor, pesetas 3.625; General Azucarera, ordinarias, 112; nuevas, 108; Compañía Tabacos Filipinas, 342; Industrias Agrícolas, 440; Industrias Químicas Canarias, ordinarias, 203; Maquinista, intransferibles, 100 ½; SNIACE, 287; Telefónica, ordinarias, 165; nuevas, 160 ¾; Unión Española Explosivos, de 500 pesetas, 254; Urbanizaciones y Transportes, nuevas, 360.

MERCADO LIBRE DE DIVISAS

Información facilitada por el Banco de Santander, Sucursal de Barcelona.

Francos franceses, 11'10.
Francos suizos, 911'62.
Dólares U. S. A., 39'40.
Libras esterlinas, 110'30.

MOVIMIENTO EN EL PUERTO

Aduana

EL «CONTE BIANCAMANO», RUMBO A SUDAMERICA

Procedente de Génova y de paso para Buenos Aires, entró esta mañana la motonave de la Cía. Italia, «Conte Biancamano».

Después de embarcar 150 pasajeros, zarpó para Río de Janeiro, Santos y Buenos Aires.

LLEGA DE SUDAMERICA EL «CABO DE HORNOS»

Procedente de Buenos Aires y escalas, entró el trasatlántico «Cabo de Hornos,» de la Compañía Ybarra. Desembarcaron 189 pasajeros. El buque pasó a descargar las mercancías que es portador, del Uruguay y Buenos Aires, al Muelle del Reloj.

PASO DEL «RIO CUARTO»

Zarpó para Sudamérica después de cargar varias toneladas de mercancías, el vapor «Río Cuarto».

TEJIDOS PARA DINAMARCA

Por el Negociado de Exportación ha sido despachada una licencia de exportación de tejidos de algodón para Dinamarca y otra para Suecia, de doce mil metros.

EL «SATURNIA»

Mañana zarpará del puerto de Gibraltar el trasatlántico de la Compañía Italia, «Saturnia», para Nueva York. Dicho buque recalará en su viaje de regreso en este puerto, para zarpar nuevamente rumbo a los Estados Unidos, el día 5 de mayo.

AGASAJO A DON ENRIQUE NAVARRO

Mañana, a las dos de la tarde, tendrá lugar un almuerzo íntimo, ofrecido por los despachantes de agentes de Aduanas, consignatarios y armadores al jefe de Sección Administrativa del Negociado de Expedientes de la Aduana, don Enrique Navarro Cavero, con motivo de su jubilación por haber cumplido la edad reglamentaria.

El acto tendrá lugar en un conocido y céntrico restaurante.

El Congreso Internacional de Tisiología se celebrará en Barcelona

Procedente de Madrid ha llegado a nuestra ciudad, embarcando más tarde a bordo del "Conde de Biancamano", para regresar a Buenos Aires, el eminente tisiólogo doctor don Manuel Albertal.

En Madrid se ha entrevistado con los doctores Crespo, Alex y Martínez Bordiu, con los que trató de la organización del próximo Congreso Internacional de Enfermedades del Tórax, que se celebrará, Dios mediante, el mes de septiembre del próximo año y al que concurrirán cerca de un millar de especialistas de diferentes países.

En nuestra ciudad, el doctor Albertal, acompañado de don Tomás Giró, efectuó una visita a los doctores Rosal, Raventós, Oriol, Argemí, Canals y Xalabardé, con quienes cambió impresiones sobre la organización del Congreso.

También el doctor Albertal ha visitado en Inglaterra, Francia, Suiza, Italia y Portugal a los más célebres especialistas de dichos países.

Ha manifestado que el Congreso será de los más importantes que se hayan celebrado hasta ahora. Por unanimidad se acordó elegir Barcelona como sede del Congreso.

El doctor Albertal también ha visitado diversos nosocomios de Madrid y Barcelona, habiéndolo hecho en la capital del Reino a los laboratorios del doctor Abelló.

AEROPUERTO DEL PRAT

EL DELEGADO DE LA IBERIA SALIO PARA LA HABANA

En el cuatrimotor de las Líneas Aéreas Españolas ha salido para La Habana el delegado de la Iberia en ésta, don Alvaro Fernández Matamoros, acompañado de su esposa.

Durante su ausencia se encargará de la Dirección, el subdelegado, señor Cervera.

MOVIMIENTO DE AIR FRANCE

En el cuatrimotor de esta compañía llegaron de París cuarenta y cinco pasajeros, muchos de ellos con destino a Palma de Mallorca.

El avión salió completo, con cincuenta y cinco pasajeros, entre los cuales figuraba el doctor Pedro Pons.

LAS NUEVAS TARIFAS DE B. E. A.

Un 25 por 100 más de tráfico pasajero espera conseguir B. E. A. este verano próximo, al introducir sus nuevas tarifas turísticas reducidas, que comenzarán a regir el próximo 1 de abril, ha anunciado el consejero delegado de la compañía, míster Masefield, y entre las cuales se encuentran Madrid y Barcelona.

NUEVO TIPO DE PLANEADOR DE PLASTICO

En la Asamblea de la Asociación de Vuelo a Vela se han dado algunos detalles de un planeador de tipo completamente nuevo que pronto empezará a figurar entre los usados por los aficionados a este deporte, y que será el más rápido construído de material plástico con elementos en «panal».

CONFERENCIAS

PARA MAÑANA Y EL LUNES

El lunes, a las siete y media de la tarde. — Aula Magna de la Universidad. — Curso de conferencias sobre "La novela en América". — Cuarta disertación acerca de la novela hispanoamericana, a cargo del doctor don Agustín del Saz Sánchez, catedrático del Instituto "Ausiás March", que desarrollará el tema "La novela de las selvas caucheras (Rivera y Gallegos)".

— Mañana, sábado, a las seis y cuarto de la tarde. — Instituto Francés. — Concierto de la Orquesta de Cámara Catalana, dirigido por Jacques Bodmer.

AUDIENCIA PUBLICA

UN AMANTE DEL ESCALO

Juan Lauria Iriondo es un hombre bastante constante en sus aficiones. Una de ellas, la del robo con escalo, parece gozar de sus preferencias. Procesado ya en dos ocasiones anteriores, decidió reincidir en el delito.

Planeó el hecho escogiendo por víctima esta vez la casa número 323 de la calle Muntaner esquina a la de Molins de Rey. En unión de otros dos individuos, no identificados, saltaron la tapia del jardín, penetrando por una ventana en el interior. Una vez allí cargaron con numerosos objetos de un valor de 22.740 pesetas, tasadas judicialmente. Una vez en su poder los vendieron a los también procesados Mariano Morell, Faustino González Vega, con antecedentes penales, y Antonio Fernández Palacios, también con antecedentes, habiéndose sólo recuperado objetos por valor de pesetas 3.500.

Todos ellos han reconocido más o menos los hechos y el fiscal a la vista de los mismos, los ha calificado como de robo con agravantes penado en el artículo 500 del Código Penal, en relación con el 504, primero, y 505, tercero; en su grado de autor el Lauria, y como cómplices los demás. Solicitó la imposición de la pena de once años de presidio mayor, accesorias y costas para Lauria; tres meses de arresto mayor para Morell, y seis meses de arresto mayor a Fernández Palacios y González Vega, e indemnización conjunta a la perjudicada.

VIDA DE RELACION

PETICION DE MANO

El pasado día 14 del mes en curso tuvo efecto, en la morada de doña Teresa Batlle, viuda de Blanc, la petición de mano de su encantadora hija, María Teresa Blanc Batlle, por parte de don Luis Fontes de Albornoz y su esposa doña María Castells Freixas de Fontes de Albornoz, para su hijo, el joven y culto abogado don José Manuel Fontes de Albornoz Castells, asimismo, estimado entrañablemente en esta casa.

Entre las familias de los novios se han cruzado valiosos regalos.

Sisquella-Mallol Suazo
Serra-Llimona
Petritxol, 5 - SALA PARES - Barcelona

SUCESOS

ACCIDENTES DE CIRCULACION

En la Sagrera chocaron una camioneta y un turismo y del choque salió con heridas y contusiones diversas de pronóstico reservado, Emilia Sanz, que iba en la camioneta. Ingresó en una clínica particular.

— En la estación de la RENFE de Sans, y al paso de un convoy, se lanzó a la vía María Maciá, de 45 años de edad, sufriendo heridas y fractura de los pies, así como heridas contusas en la cabeza, cara y magullamiento general de pronóstico grave. Fué auxiliada de urgencia en el dispensario de Hostafranchs.

— En el dispensario de San Gervasio fué asistido Manuel Ventarios Almeido, que sufría erosiones en la espalda y cadera izquierda, magullamiento general de pronóstico reservado, causadas al quedar aprisionada la bicicleta que montaba entre un carro de la basura y una motocicleta. El accidente ocurrió en la calle de Melchor de Palau.

EXTRAÑO SUCESO

Vicente Albadalejo Trilla se presentó en el dispensario del Sur diciendo que se encontraba herido, y acto seguido se desplomó sin conocimiento.

El herido presenta diversas lesiones en varias partes del cuerpo, y se ignora dónde y por quién le fueron ocasionadas.

NIÑO, HERIDO

Jugando en el campo de deportes del Club Hispano Francés, el niño de cuatro años Manuel María Massip, sufrió una caída, ocasionándose heridas de pronóstico reservado, de las que fué asistido en el dispensario de la demarcación.

Fiesta de la Poesía

Esta tarde, en la Sala Mozart

El "Grupo Eucación y Descanso" de la firma comercial Pirelli, ha organizado para esta tarde, a las siete y media, en la Sala Mozart (Canuda, 31), una interesante jornada dedicada a la Poesía.

El festival, a juzgar por los elementos que en él tomarán parte, es de presumir constituya un brillante éxito.

Colaboran en el mismo los señores Martínez Barbeito, crítico y novelista; don Juan Ramón Masoliver, crítico; don José Cruset, finalista del Premio Barcelona de Poesía Castellana; don Ricardo Permanyer Volart, galardonado con el Premio de Poesía Catalana.

Empezará el acto con una salutación poética a la Primavera, por Juan Ramón Masoliver, y a continuación habrá recital de poesías de los poetas galardonados en los recientes Juegos Florales del Grupo, don José Plana, don Pedro Pedret, don Melchor Armangué, don Eduardo Criado y don Juan Vallés.

En la segunda parte habrá un interesante recital de fragmentos de los poemas "Cel rogent", de J. M. Borrás, presbítero; "Alma inquieta", de J. González Alcoba; Sombra elegida", de José Cruset, y "Mes enllà dels sentits", de Ricardo Permanyer Volart.

Seguidamente se procederá a la clausura de la Fiesta de la Poesía, dándose por terminado el acto.

II Campeonato Acordeonístico de Cataluña

El próximo domingo, 22 de marzo, a las 11 de la mañana, tendrá lugar en la acogedora Sala Mozart, la disputa del II Campeonato Acordeonístico de Cataluña, para cuya competencia se ha conseguido una selecta inscripción.

Esta prueba está organizada por la Asociación Nacional Española de Acordeonistas, cumplimentando las normas emanadas de la Confederación Mundial del Acordeón, que tiene su sede en Londres, a la que está afiliada.

Se concederán tres artísticas copas, una de ellas donada por la A. N. E. A.

A continuación tendrá lugar una exhibición de los mejores clasificados en el Campeonato, culminando el festival con la esperada actuación del gran virtuoso italiano del acordeón, Moreno Volpini, subcampeón del Mundo de 1951, que ofrecerá al auditorio un escogido programa de su selecto repertorio.

El campeón y subcampeón de dicho certamen, que recibirán además un diploma acreditativo, tendrán derecho a participar en representación de Cataluña, en el II Campeonato de España que se celebrará el 17 de mayo, asimismo en Barcelona, y del que saldrán los dos candidatos españoles al III Trofeo Mundial del Acordeón, que este año se celebrará el 30 de julio en Copenhague.

Al objeto de hacer asequible la afluencia de público se ha dispuesto para esta ocasión un solo precio al alcance de todas las fortunas.

INFORMACION ESCOLAR

NUEVA JUNTA RECTORA DEL S. U. T.

Con asistencia de los delegados del Servicio Universitario de Trabajo de las Facultades de Derecho, Ciencias, Filosofía, Farmacia y Medicina de los de las Escuelas de Arquitectura, Ingenieros, Aparejadores, Social, Náutica y Periodismo, se celebró la anunciada reunión del S. U. T., presidiendo el jefe del S. E. U. del D. U., camarada Santiago Joaniquet.

En dicha reunión se procedió a nombrar la Junta Rectora, tomándose el acuerdo de solicitar audiencia al Excmo. señor gobernador civil a fin de presentarle los acuerdos tomados y a los jefes de equipo que orientarán la labor del SUT.

Misión esencial de este servicio será la de que voluntariamente cooperen los universitarios por su esfuerzo manual y de organización a la resolución de problemas como el de las viviendas económicas y en general fomentar una mayor comprensión de los problemas sociales.

† Don Antonio Rosés e Ibbotson

Descansó en la paz del Señor el día 13 de los corrientes, habiendo recibido los Santos Sacramentos y la Bendición Apostólica

(E. P. D.)

Sus afligidos: esposa Rosario Turull; hijos Antonio, Enrique, José María, Rosario, M.ª Lourdes e Isabel; hijo político Martín Sada; nieta, hermana Carmen (ausente), hermanos políticos (presentes y ausentes), sobrinos (presentes y ausentes), primos, demás familia, don Juan Bastard, Patronato de María Inmaculada (Fundación Rosés) y las razones sociales PANAS Y VELUDILLOS, S. A.; RAYON LANA y MANUFACTURAS HILADOS DE ESTAMBRE, S. A., al recordar a sus amigos y conocidos tan irreparable pérdida, les suplican le tributen un recuerdo en sus oraciones y se sirvan asistir a los funerales que por el eterno descanso de su alma, se celebrarán mañana sábado, día 21, a las diez y media, en el Santuario de Nuestra Señora de Pompeya.

NO SE INVITA PARTICULARMENTE

Los Ilmos. y Rvdmos. Sres. Arzobispo-Obispo de Barcelona, Arzobispo de Zaragoza y Obispos de Madrid-Alcalá, Avila y Tortosa, se han dignado conceder indulgencias en la forma acostumbrada.

GALERIAS ARGOS
EXPOSICION DEL PINTOR ARGENTINO
JOSE ANTONIO DEL RIO
PAISAJES URBANOS
BUENOS AIRES - MAR DEL PLATA - TANDIL
Inauguración mañana sábado

PARA
MARSELLA Y GENOVA
DIRECTAMENTE, SALDRA EL PROXIMO LUNES, DIA 23 DE MARZO, EL TRASATLANTICO ESPAÑOL
«CABO DE HORNOS»
ADMITIENDO CARGA Y PASAJE, CLASE UNICA Y ECONOMICA
Informes: BERGE y Cía.
Vía Layetana, núm. 7 Teléfono 214731

ESTUDIE POR CORRESPONDENCIA
CONTABILIDAD
PIDA FOLLETO GRATIS
ACADEMIA CCC
APART. 108 SAN SEBASTIAN.

ANUNCIOS BREVES

Alquileres

VAGONES CAPITONES ROJALS. Mudanzas por toda España sin necesidad embalajes. Traslados a Palma de Mallorca. Viajes Barcelona, desde 35 ptas. hora. Campo Sagrado 21. Teléfono 23 58 04.

URGE desp. céntr. 1-2 h. con telf. económ. en casa particular, con o sin muebles. Escribir al número 4399. Calle Vergara, 11.

Compras

COMPRO TODO. Voy a domicilio. Tel. 31 08 57.

FILTRO - PRENSA de hierro COMPRO ROCA Bailén, 240. Teléfono 37 63 74

Compras autos

ARRIENDO taxi, cuidaría bien. Esc. al 3965. Vergara, 11.

Enseñanzas

DANZAS CABRERA Rítmica - Clásico - Salón. Clases de 10 a 2 y de 4 a 9'30 Aragón, 273, pral., 2.ª junto Paseo de Gracia

BAILAR BIEN es un complemento de cultura. Lecciones directas con el profesor y prácticas con señoritas auxiliares. ESTUDIOS DOMENECH. Valencia, 174, segundo, primera.

Fincas

TERRENO 7,500 PESETAS 25 MIL PALMOS CON ARBOLADO, ES DE GRAN PORVENIR Teléfono 27 60 51 De 8 a 9 noche

PIE FUNICULAR a un minuto tren, espléndida vista, se vende terreno, 4,200 palmos, de particular a particular. 5 ptas. palmo. Teléfono 21 84 16.

Huéspedes

DESEO HABITACION SRTA. dcho. coc. T. 22 37 88.

Medicina

BRONQUITIS Asma bronquial, Adenopatía tráqueo-bronquial, curación rápida Dr. A. Solá Torrella, Pérez Galdós, 49 - 51. Martes, jueves, sábados 3 a 5'30 (c. s. 837)

CLINICA GALLEGO Conde Asalto, 18 Dermo - Sifiliografía. ANALISIS, RAYOS X, Dr. José Riu. Consulta de 10 a 1, 4 a 9. festivos de 11 a 1 (C. S 401)

Préstamos

ADELANTO GASTOS JUDICIALES Esc. 4334. Vergara 11

Traspasos

PESCADERIA, gira 500 p. 45.000. Calle Padilla, núm. 205.

Varios

EXPLOTACION DE PATENTE. Se concedarán licencias para la explotación de la patente n.º 187,579, por "Máquina para la fabricación de placas onduladas de fibrocemento o materiales similares". Dirigirse al Registro de la Propiedad Industrial. Madrid.

SU RADIO NO FUNCIONA? Llame al tel. 23 80 64 y se reparará en su domicilio.

PATENTES DE INVENCION n.º 190,740 por "un procedimiento para la preparación sintética de pentadecanólido", a favor de N. V. Polak y Schwandz's Esseneefabriken; n.º 182,807 por "un aparato para la separación en líquido denso de cuerpos sólidos de pesos específicos diferentes", a favor de Mines Domaniales de Potasse d'Alsace; número 133,370 por "un procedimiento para la preparación de un jabón muy espumoso que hace la espuma rápidamente" y del Certificado de Adición a la misma n.º 183,381 a favor de Dobbelman, N. V.; n.º 143,399, por "perfeccionamientos en los proyectiles"; número 144,012 por "perfeccionamientos en los materiales de artillería"; n.º 144,014 por "perfeccionamientos en los proyectiles estabilizados"; n.º 144,208 por "perfeccionamientos en los proyectiles que llevan un dispositivo de propulsión de reacción"; n.º 151,291 por "proyectil explosivo", a favor de Sageb; n.º 191,261 por "un proyectil", a favor de Energa; n.º 169,604 por "perfeccionamientos en las guías de hojas de libros destinadas a ser montadas en máquinas de escribir", a favor de Karl Endrich, A. G.; y del Modelo de Utilidad n.º 18,100 por "una bolsa de caucho de cuello ancho", a favor de doña Aurora Bretos Ena. Conceden licencias de explotación de las mismas. Informan: Oficina Técnica de Propiedad Industrial J. BONET DEL RIO, Paseo de Gracia, 21. Barcelona.

BIBLIOTECA PULCRA publica obras en cast. y cat. por cuenta propia y de sus autores, con facilidades. Ap. 1060 Sr. Calderer Morales.

Ventas

MONTFALCON. Boters, 4 final Puertaferrisa. Exposición de cuadros cornucopias, marcos, grabados, imágenes molduras.

Ventas autos

OCASION, Montesa, barata. Vilamari, 21. Teléfono 24 17 94.

COLOCACIONES

Demandas

TORNERO 1.ª falta para horas. Imprescindible tenga práctica moldes botones. Ros de Olano, núm. 11.

PRENSISTAS BAQUELITA, faltan para moldes botones. Ros de Olano, 11.

Teléfonos de LA PRENSA
Redacción . . . 23 61 31
Administración. 23 14 14

FARMACIAS que forman parte del turno

DEL 14 AL 20 DE MARZO

Abiertas de 9'30 mañana a 11 noche

Farmacia M. C. Rosell Floridablanca, 119 Teléfono 23 17 57

TURNO DE URGENCIA

Hoy, de 11 noche a 9'30 mañana

Rosell. Floridablanca, 119

ESQUELAS
SE ADMITEN EN ESTE PERIODICO HASTA LAS CUATRO DE LA TARDE

PARA ANUNCIOS EN ESTA SECCION
Roldós, S. A.
Organización Moderna de propaganda y publicidad en todas sus formas.
Sellos por gremios de toda España, resto de Europa y América.
Vergara, 11 - Barcelona - Tel. 220670

M.C.D. 2022

La Prensa

Inglaterra y Tito

LA estancia de Tito en la capital de la Gran Bretaña como invitado oficial de la corona y del Gobierno ingleses sigue constituyendo motivo de escándalo para todas las conciencias limpias y honradas del Occidente cristiano. Para los pueblos conscientes de lo que significa la amenaza ideológica y física del marxismo y el atentado contra los más elementales derechos humanos que el mismo representa, la presencia del repulsivo "mariscal" como huésped de honor del Estado y la Monarquía británicos constituye una inconcebible aberración y una traición auténtica a la solidaridad que debe unir a las naciones occidentales con los países cautivos por el comunismo, tenga éste su sede en Moscú o en Belgrado. Lo que ya nos parece menos lógico es que el hecho del evidente entendimiento entre Inglaterra y el verdugo yugoeslavo deba ser causa de sorpresa para nadie. La sorpresa, creemos nosotros, tiene su raíz en el elemento insospechado, racionalmente imprevisible, de un suceso histórico cualquiera, cosa que no ocurre con la amistosa comprensión existente entre el Estado inglés y el régimen comunista de Tito.

La actitud de la Gran Bretaña, en efecto, en esta ocasión está en perfecta consonancia con las directrices tradicionales de la política exterior inglesa. ¿Cuándo ha sobrepuesto Inglaterra las cuestiones de orden espiritual o los principios de la ética a sus intereses o conveniencias? ¿Cuándo ha hecho la nación británica otra cosa que servir exclusivamente sus miras egoístas, sin reparar para ello en el daño o los sufrimientos que a otros pueblos pudiera causar? ¿Cuándo ha defendido los valores de una justicia abstracta o de un derecho que no coincidiesen con alguna lucrativa ventaja para la propia Gran Bretaña? En la Historia está la respuesta a todas estas preguntas. Inglaterra podrá haber equivocado o no su táctica al cultivar un amistoso entendimiento con el dictador rojo de Yugoeslavia, que esto, en definitiva, es cuestión distinta; pero lo que no cabe duda es que con ello cree estar obteniendo beneficios para sí misma. Porque lo que ya no es concebible es que los gobernantes ingleses otorgasen su cordialidad a la torva figura de Tito por un puro "dilettantismo".

A los españoles, desde luego, la amistad entre Inglaterra y el sanguinario delincuente yugoeslavo, volvemos a repetirlo, no nos causa ninguna sorpresa. Tenemos demasiada experiencia histórica directa del proceder británico para caer en tamaña ingenuidad. Aliada con España, Inglaterra no vaciló en arrebatarle a traición el Peñón de Gibraltar, y aliada con Polonia, en la última contienda, suscribió en Yalta la entrega del infortunado pueblo polaco al Comité rojo de Lublin, y, en suma, al cautiverio bolchevique. Brake, pirata y asesino, huésped de la corona inglesa, es un claro antecedente del Tito huésped del Estado y la Monarquía británicos del presente. A mayor abundamiento, preciso es no olvidar que Tito es ya una antigua amistad inglesa, del tiempo en que el repulsivo "mariscal" realizaba sus sangrientas proezas delictivas en la "zona roja" española durante nuestra Cruzada. Attlée, antes que Churchill, ya había "cultivado" una amistosa relación con Tito y había estado en nuestra Patria fingiendo ignorar que la guerra de Liberación era una epopeya salvadora y católica y que el suelo que pisaba estaba cubierto de la sangre de los mártires y los patriotas españoles. Para los gobernantes ingleses el hecho de que los españoles fuesen torturados en las "chekas" no significaba ningún motivo para sentir repulsión ante Negrín, como hoy no la sienten ante el experimentado "chekista" que es Tito. El asunto es una cuestión de conciencia —y también de estómago—, que siempre ha sido resuelto por la Gran Bretaña con una facilidad que los españoles nunca podremos envidiar.

Lo sorprendente, pues, a nuestro juicio, sería lo otro: que Inglaterra repudiase a Tito por sus crímenes, que proclamase sus remordimientos de conciencia por el holocausto polaco, que cesase de comerciar con la China roja, que apoyase la unificación de Europa, que reconociese la razón de España en su Cruzada, que colaborase resuelta y diáfanamente en la salvación del Mundo, amenazado por el bolchevismo, que tuviese gestos hidalgos, aunque fuese a contrapelo de sus conveniencias. Pero esto de ahora, ¿cómo va a sorprendernos a los españoles? La sangre vertida en beneficio directo o indirecto, e inclusive remoto, de la Bran Bretaña, nunca ha causado demasiada mella en la sensibilidad de los gobernantes ingleses. Y hay que convencerse: es demasiado tarde para cambiar un hábito secular.

NOTICIARIO NACIONAL

SE MODIFICA EL HORARIO DEL «LUSITANIA EXPRESO»

MADRID, 20. — Con motivo del cambio de hora en Portugal en la noche del 4 al 5 de abril, se modifica el horario del «Lusitania Expreso», que a partir de la última fecha saldrá de Madrid a las 21 horas, efectuando su llegada a esta capital el tren procedente de Lisboa, a partir del día 7, a las nueve horas treinta minutos.

Ambos trenes continuarán circulando los martes, jueves y domingos a la ida y martes, jueves y sábados al regreso. También, a partir del día 5, los trenes ómnibus de Valencia Minho - Vigo y viceversa, que tienen su llegada y salida, respectivamente a dicha población española a las 16 horas, 45 minutos y 13 horas, 15 minutos, lo harán en su lugar a las 18 horas, 5 minutos y 12 horas, 45 minutos. El rápido de Vigo a La Coruña, cuya hora actual de salida es a las 17 horas, 15 minutos, será modificada, desde la misma fecha, por la de las 19 horas, 15 minutos. — Cifra.

EL CAUDILLO, HERMANO DE HONOR DE LA COFRADIA MADRILEÑA DE SAN JOSE

MADRID, 20. — La Real primitiva Cofradía del Señor San José y Santísimo Cristo de la Vida Eterna, compuesta de maestros carpinteros, ebanistas y similares, fundada en 1580, establecida en la iglesia parroquial de Santa Cruz de Madrid, ha celebrado la fiesta del excelso Patrono Señor San José, con toda solemnidad, con asistencia del presidente de la Diputación, marqués de la Valdavia; alcalde en funciones, don Octaviano Alonso de Celis, y representaciones sindicales nacionales y provinciales y artesanía. En la capilla estaban expuestos el pergamino y las medallas con que se complace dicha Cofradía en nombrar Hermano de Honor a Su Excelencia el Jefe del Estado, Generalísimo don Francisco Franco.

Esta Cofradía está organizando, como tradicionalmente todos los años, la procesión del Santo Entierro, que patrocina el Ayuntamiento madrileño. — Cifra.

LA CATEDRAL MURCIANA ATACADA DEL LLAMADO «MAL DE PIEDRA»

MURCIA, 20. — El llamado «mal de piedra» ha atacado, en la Catedral murciana, la famosa puerta de las cadenas, en la que los obreros especializados, bajo la dirección del Servicio de Defensa del Patrimonio Artístico Nacional, se dedican a sustituir las piedras afectadas por esta carcoma del granito, por otros bloques. Para efectuar estos trabajos ha sido preciso montar un sólido andamiaje, al que han de ser subidas las piedras, trasladadas desde Blanca.—Cifra.

CONSTRUCCION DE VIVIENDAS ECONOMICAS, EN CORDOBA

CORDOBA, 20. — La Asociación Benéfica «La Sagrada Familia», que preside el obispo de la diócesis, ha construído, en menos de seis años, 4.000 viviendas, entre las barriadas denominadas «Fray Albino» y «Don Antonio Cañero», denominación esta última adoptada como gratitud al que fué famoso rejoneador cordobés, que cedió los terrenos para la edificación de las viviendas. Cuando «La Sagrada Familia» inició las obras se dió ocupación a muchos obreros en paro. Entonces fueron 700 los trabajadores que encontraron ocupación y en la actualidad son 1.500 los que intervienen en las obras.—Cifra.

Acudid por el bienestar colectivo a las Conferencias Sociales-Morales del Gran Price, del 23 al 28 de marzo, a las siete y cuarto de la tarde.

El ministro de Obras Públicas prosigue su visita por la cuenca del Segura

Estuvo en el Santuario de la Virgen de la Fuensanta y hoy recorre la vega de Orihuela

MURCIA, 20. — El ministro de Obras Públicas hizo una detenida visita por la cuenca del Río Segura. A su paso por los caseríos, sus moradores, situados en las orillas del camino, aplaudieron al conde de Vallellano. En el pueblo de Llano de Brujas, el vecindario le aclamó, dispararon cohetes y se echaron las campanas al vuelo. En los cañizos que circundan las tierras de cultivo habían colocado los clásicos mantos huertanos. El ministro, rodeado de los agricultores, contempló el cauce del río y se le informó de las inundaciones que hasta ahora habían sufrido. Siguió visitando los caseríos de Rincón y San Antón, Santa Cruz, Rafael, Beniel y Alquerías, donde fué objeto de análogos recibimientos.

Entre huertos de naranjos y limoneros, el conde de Vallellano prosiguió su visita a otros lugares de la vega media. En varios parajes, el ministro se detuvo largo rato, inquiriendo detalles sobre las inundaciones y conversó con los alcaldes de aquellos caseríos. Los huertanos le expresaron su gratitud por el tan beneficioso decreto de encauzamiento del río Segura. En todos los pueblos se le despidió con entusiasmo.

Después el ministro recorrió el Valle, La Luz y el Santuario de la Patrona, Virgen de la Fuensanta, donde contempló las obras de reconstrucción que se realizan, y, desde el atrio, admiró el espléndido panorama de la vega.

Primitivamente, aquellas montañas estuvieron habitadas por anacoretas. Entre ellos figuró una actriz de extraordinaria belleza: María de Gracia, quien en 1610, cuando la Compañía de comedias actuaba en Murcia, traída por Andrés de Claramonte, dicha artista, en unión de su esposo, Juan Bautista Gómez, se retiró al sitio conocido por el "Hondoyuelo", donde ambos se labraron una gruta que es conocida con el nombre de "Cueva de la cómica", cuya peña actualmente existe. Después de 28 años de vida de penitente, María de Gracia murió en el hospital de Murcia y dejó sus alhajas y dos mil ducados a la Patrona.

La advocación de la Virgen de la Fuensanta tiene su origen en un manantial inmediato, que acaso fué lugar sagrado para los paganos, según cita el escritor José Ballester, en tiempos anteriores a la predicación del Evangelio en España.

No se ha podido precisar cuándo fué llevada la imagen a la ermita, pues del culto de la misma no se escribió hasta el siglo XVII. El santuario fué edificado en 1694. En 1936 fué asaltado por los rojos, que destruyeron el gran retablo barroco y el camarín tallado, obra de Dupar. En la actualidad se procede a su total restauración y se han vuelto a celebrar en el paraje de la Fuensanta las típicas romerías.

La imagen de la Patrona es acaso medieval y ha sido restaurada. Al pie del santuario está la fuente que le da el nombre, construída en 1577 y restaurada en 1942.

Posteriormente el conde de Vallellano marchó al Tiro de Pichón, donde fué obsequiado con un almuerzo por el gobernador civil, al que concurrieron las autoridades. A su regreso a Murcia, en la Confederación Hidrográfica del Segura, el conde de Vallellano recibió a la Comunidad de Regantes.

Por la noche, la Diputación Provincial, en sus salones, le obsequió con una comida.

Hoy, el ministro de Obras Públicas recorre la vega de Orihuela. — Cifra.

El cond ede Vallellano inicia su visita por la vega baja

MURCIA, 20. — En su quinto día de recorrido por la cuenca del Segura, el conde de Vallellano ha iniciado su visita por la vega baja.

Por vez primera un ministro de Obras Públicas recorre, íntegramente, la cuenca del río, que tiene 14.000 kilómetros cuadrados y una extensión superior a las 487.000 hectáreas. A esta visita dedicará el conde de Vallellano, en total, siete días.

Hoy ha seguido el curso del río, que tiene desde el nacimiento a la desembocadura, una extensión de 348 kilómetros, visitando las zonas de la vega que fueron más afectadas por la inundación. A primera hora salió de la ciudad hacia Orihuela, y se detuvo en los pueblos de Almoradí y Formentera, continuando luego hacia Rojales y otros puntos, a fin de conocer las obras de defensa del río y los cauces de riego. También estuvo en la llamada zona de La Marina, por Dolores, San Fulgencio y Catri, por donde cruzó el Segura para conocer toda esta vega comprendida entre Orihuela y el mar, serpenteando por parajes que sufrieron los daños de las riedadas, ya evitadas por el Gobierno de Franco.

El ministro contempló con todo detenimiento las obras del reguerón de Orihuela. Por el paraje del puente llegó hasta la carretera de Bigastro para apreciar el estado de las obras de la acequia de Almoradí e inspeccionar los cauces de éste y otros puentes del río.

Toda la mañana la dedicó a esta zona de la vega baja, recorriendo el río hasta la vertiente del Segura al mar, por la zona de Guardamar, enclavada en la provincia alicantina.

En todos los pueblos, caseríos y parajes, los huertanos aclamaron a España, al Caudillo y al ministro, y habían colocado en las calles enormes pancartas con letreros de salutación y de adhesión inquebrantable a Franco, así como de gratitud por el reciente Decreto de las obras de encauzamiento del río Segura.

Estudio de los problemas de la provincia murciana

El conde de Vallellano ha manifestado que van a ser resueltos otros problemas de la provincia murciana, referentes a la cuenca del Segura. Entre ellos figura un proyecto de Ley que, en breve, irá a las Cortes, relativo a la refinería de Escombreras, en Cartagena, cuyas líneas irán enlazadas a los ferrocarriles españoles, para lo que se estudia con toda rapidez el acortamiento de trazados y enlaces. Anunció también la próxima supresión de los pasos a nivel de Alcantarilla y el Palmar, y agregó que le había visitado una Comisión de San Pedro del Pinar para testimoniarle su gratitud por la construcción del puerto para la flota pesquera. — Cifra.

Inglaterra trata y pacta con el mismo diablo cuando le conviene

La cínica invitación del del Gobierno inglés a Tito pone en evidencia la mendacidad de los móviles que suele invocar para dañar a España

«Madrid» glosa, en un editorial, la visita del tirano yugoeslavó a la Corte británica

MADRID, 20. — "Cinismo" es el título de un editorial del periódico "Madrid", en el que glosa la visita del dictador comunista yugoeslavo Tito a la Corte británica. "El alegre cinismo con que el Gobierno inglés ha invitado y acogido en las Islas Británicas al "mariscal" Tito, tirano de Yugoeslavia y verdugo del clero católico de su país, no deja de tener interés, por cuanto pone de manifiesto los verdaderos motivos de la hostilidad, de la aviesa obstinación con que se atraviesa constantemente en el camino de España. Queda, con esta visita, evidenciada la mendacidad de los móviles que suele invocar para dañar a España y sobre todo el de que aquella hostilidad está motivada por la supuesta carencia de espíritu democrático en el régimen que por su propia voluntad, con las armas en la mano, se ha dado nuestro país. Inglaterra trata y pacta —ya lo dijo en ocasión memorable Mr. Churchill— con el mismo diablo cuando le conviene. E inventa, sin escrúpulo moral de ninguna clase, razones para excusar su hostilidad cuando es víctima de ella o puede poner en riesgo los intereses británicos, aunque no esté en su ánimo hacerlo. Es preciso que esto quede bien claro, para que nadie crea esa mentira —divulgada por la masonería— de que lo único que separa al Gobierno inglés de nuestro país es la forma de nuestro Gobierno".

Después de decir que sería humillante e intolerable que fuera desde Londres donde debiera decirse a los españoles cómo deberíamos gobernar, alude a la forma como ha sido precedida la visita de una eepecie de "lavado y planchado" de la personalidad del visitante, por medio de un libro titulado "Tito Speaks", editado en Londres, en el que se hace una biografía apologética del triste personaje, que en esas páginas aparece como una mezcla de San Francisco —amigo de los animales—, Viriato y Napoleón Bonaparte.

"En fin —termina— la lectura produce náuseas: de tal modo la adulación y la apología están saturadas de masonería "ad usum" solterona inglesa. Un personaje así, "mariscal", como si hubiera triunfado se llamaría ahora Indalecio Prieto y perfectamente apto para entenderse, o por lo menos tratar, con el Gobierno de Su Majestad Británica." — Cifra.

La Gran Cruz del Yugo y las Flechas, al gobernador civil de Bilbao

ADRID, 20. — El "Boletín Oficial del Estado", publica entre otras, la siguiente disposición:

Secretaría General del Movimiento. — Se concede la Gran Cruz de la Orden Imperial del Yugo y de las Flechas a don Jenaro Riestra Díaz, gobernador civil de Bilbao. — Cifra.

INGLES - FRANCES

POR CORRESPONDENCIA (CON DISCOS O SIN DISCOS)

CURSOS FONOBILINGUES CCC Apartado 183 SAN SEBASTIAN

OTRA OPINION: ... sus lecciones son expuestas clara y sencillamente ...

J. Garmendia, V. Sarasqueta, 8, Eibar

Obsequiamos con un tocadiscos ministura a los alumnos que carezcan de gramófono

PIDANOS FOLLETO GRATIS

Delegación en Barcelona: Avda. de la Luz, 40

ELECTRICAS REUNIDAS DE ZARAGOZA, S. A.

Capital: 450 millones de pesetas

SUSCRIPCION PUBLICA

de 200 millones de pesetas en Obligaciones Hipotecarias de 1.000 pesetas nominales cada una al 6,579 por 100 con impuestos

Tipo de emisión: 99 por 100,

libre de gastos para el suscriptor

Rendimiento líquido: 5,04 por 100 anual

Primer cupón: 1.º de octubre de 1953 (semestral)

La amortización de los títulos se efectuará en 40 años, a partir de 1957

El timbre de negociación es a cargo de la entidad emisora

Se ha solicitado la pignoración de estos títulos en el Banco de España. Se solicitará su inclusión en la cotización oficial de las Bolsas de Madrid, Barcelona y Bilbao, gestionándose sean incluidas en las listas de valores considerados aptos para la constitución de las reservas técnicas en las Compañías de Seguros.

Aseguran esta operación los siguientes establecimientos bancarios:

Banco Hispano Americano
Banco Central
Banco de Bilbao
Banco Zaragozano
Caja de Ahorros y Monte de Piedad de Zaragoza, Aragón y Rioja
Caja de Ahorros Vizcaína
Caja de Ahorros y Préstamos de Soria
Banco Agrícola de Aragón
Banco Español de Crédito
Banco de Vizcaya
Banco de Santander
Banco de Aragón
Banco Guipuzcoano
Banco Aragonés de Crédito
Garriga Nogués
La Vasconia de Pamplona

quienes la ofrecerán en suscripción pública que se abrirá

el día 23 de marzo

admitiendo ya peticiones en sus Oficinas centrales y sucursales, reservándose el derecho de declararla cerrada con anticipación.

SOLOS, COMO BOMBARD, POR EL MAR ADELANTE

Hace sesenta años, dos noruegos cruzaron el Atlántico a remo. — Pero Europa les volvió la espalda, no comprendiendo la proeza. — Harbo, uno de los héreos, acaba sus días en un asilo

Por JESUS DELGADO

II

Alguien ha dicho, recientemente, que si América hubiese sido el «Viejo Continente» Europa se hubiera descubierto mucho antes de que Colón avistase aquellas tierras. Efectivamente, casi todos los intrépidos aventureros del Atlántico han sido americanos y canadienses y la mayor parte de estas expediciones partieron de aquellas costas hacia las europeas. Se dice, a este respecto, que el viaje a Europa es mucho más fácil que la ruta escogida por Alain Bombard para su demostración portentosa. Sobre la parte del Atlántico Norte que baña Europa y los Estados Unidos, los vientos dominantes más frecuentes suelen ser del sector Oeste. Luego resulta mucho más cómodo el viaje a Europa que la travesía a la inversa.

Algunos de los marineros que lograron terminar con vida sus tentativas, refirieron al poner pie en el Viejo Continente:

—Basta con dejarse llevar por Terranova hasta desembarcar en Irlanda. El viento y el agua lo hacen todo. Una botella echada en Boston podría arribar a Liverpool por sí sola.

A remo, por el Atlántico

Siguiendo ese camino fué como dos fornidos inmigrantes noruegos consiguieron, hace sesenta años, llevar a cabo una proeza casi mitológica: atravesaron el Océano Atlántico a remo. Ambos habían vivido, desde su infancia, en un arrabal de Nueva York. El padre de Frank Samuelson había sido armador, pero los negocios le fueron mal y fracasó. Su hijo tenía una decidida vocación marinera; por su parte, Harbo, de treinta años de edad, tres mayor que su compañero, había estudiado náutica y poseía el título de piloto.

Un periodista fué el propulsor de aquella prodigiosa hazaña deportiva. Richard Fox era el director y editor de la «Police Gazette», de Nueva York. Frank Samuelson, que gozaba de su amistad, consiguió que Fox patrocinase la expedición, corriendo con los gastos de construcción de la embarcación.

Harbo y Samuelson emplearon algo más de dos años en la preparación de su maravilloso viaje. El mismo Harbo diseñó las características del pequeño bote que tenía, cuando fué echado al agua, el aspecto de una lancha con cinco metros y medio de largo y uno y medio de manga. A proa y popa llevaría unos compartimientos estancos y tanques para agua, con una capacidad superior a los 200 litros. Se hicieron construir varios pares de remos de fresno y, por todo equipaje, cargaron sobre la «Fox», diez cajas con víveres, un sextante, una brújula y un ancla flotante. Carecían de velas y tampoco llevaban salvavidas.

Cuando, después de una inenarrable despedida en el muelle de Battery, en Nueva York, Harbo y Samuelson se vieron en medio del Océano, procuraron acercar su embarcación a la ruta prefijada: irían aprovechando la corriente del Golfo hasta enlazar con la del Atlántico septentrional que facilitaría la marcha de la «Fox». Remaban vigorosamente doce horas al día, se situaron a la altura de Terranova, seguidos de un monstruoso séquito de ballenas.

A mediados de junio de aquel año de 1896, Samuelson calculó que la «Fox» se hallaría a 700 millas de la costa americana de la que habían salido. Al día siguiente, una ola arrancó a Harbo de cubierta y le echó al agua; nadador vigoroso pudo alzarse rápidamente a bordo para agregarse a su compañero y realizar, entre ambos, una penosa tarea de achicamiento que se prolongó cinco horas largas y durante las cuales el bote quedó a merced de la marejada.

Ciento veinte kilómetros de media diaria

Comían chocolate y huevos crudos y su salud no era mala cuando se cruzaron con un vapor inglés que se dirigía a Buenos Aires, vía Nueva York. El capitán les preguntó si eran náufragos, a lo que, orgullosamente, respondieron que se hallaban de paso para Europa en pleno rendimiento de una empresa que requería un esfuerzo sobrehumano. El viejo marinero inglés, desde su cubierta, les invitó a que desistieran de sus propósitos y subieran al «König».

Sin temor a las mayores penalidades que se avecinaban cuando rendidos por la fatiga, destrozados sus músculos, se acercaron a Europa, renunciaron a recibir ayuda y prosiguieron su loca aventura. Avanzaban, diariamente, unos ciento senta y cinco millas marinas. veinte ilómetros, es decir, unas se-

El viento vino a ayudarles en pleno Atlántico, favoreciendo el avance de la «Fox». Fué entonces cuando, a bordo de un velero de turismo que les dió alcance, repararon fuerzas y renovaron los tanques vacíos de agua. Con nuevas energías, pero las palmas de las manos destrozadas por el ejercicio y la dureza del remo, reemprendieron la travesía.

Europa no les comprendió

Transcurrieron varias semanas hasta que un vapor noruego les comunicó que se hallaban a 400 millas al oeste de la arista sudoeste de las islas británicas. Diez días más tarde desembarcaban en Saint Mary, en Francia. El cónsul de su país los tomó por unos embusteros y se negó en los primeros momentos, a prestarles auxilio, por lo que Samuelson y Harbo decidieron terminar su aventura en El Havre.

Habían llevado a cabo una extraordinaria proeza deportiva, pero Europa no les comprendió demasiado; y Noruega les volvió la espalda porque la Prensa de Oslo les atacó violentamente al estimar que la «Fox» debía haber llevado una bandera escandinava y no la de los Estados Unidos. Consternados por la extraña e inesperada repercusión que su formidable aventura había tenido en el viaje continental, los dos noruegos regresaron a Nueva York, donde Fox les esperaba enardecido de entusiasmo y admiración.

Samuelson y Harbo volvieron, finalmente, a Oslo, donde se establecieron con un comercio de pertrechos marineros. Como no tuvieron fortuna en su nueva actividad mercantil, Harbo decidió acogerse a la magnanimidad del viejo Fox, mientras Samuelson permanecía en Noruega y moría, hace siete años, en Farsund, y en un recoleto asilo de ancianos.

Su tremenda odisea no había tenido éxito aunque sí el valor de una proeza auténticamente deportiva.

(Continuará)

California de los Mil Colores

Depósitos de hielo subterráneos

En alguno de los desiertos más áridos y calurosos de nuestro planeta existen cuevas cubiertas de hielo eterno, cuya edad y origen se desconoce.

Una de estas cuevas es la que existe en la parte nordeste de California, habiendo otras en un cráter volcánico de Arizona, así como de Nuevo Méjico.

La mayor entre todas ellas es la que existe en el rancho Candelaria, en las cercanías del cráter del Bandera (Nuevo Méjico). El depósito de hielo que contiene esta cueva tiene un color de aguamarina y aparece en bandas de color oscuro y horizontales. Aunque esta cueva está expuesta al aire exterior, ya que se halla a menos de seis metros de profundidad, el hielo de esta cueva nunca ha llegado a fundirse, ni incluso durante los días más calurosos del verano. Además del piso, que es enteramente de hielo y que alcanza una profundidad que nunca ha podido ser determinada, la cueva tiene la pared del fondo, de un ancho de 15 metros, cubierta enteramente de

Detención de un piromaníaco

TOLEDO, — Desde hace dos meses venían produciéndose incendios con alguna frecuencia en el pueblo de los Navalmorales. Ultimamente había ardido un pajar y parte de una cuadra y días antes se registraron incendios en una herrería y en varios domicilios particulares, que fueron sofocados rápidamente con la colaboración de los vecinos.

La Guardia Civil ha logrado detener al autor de estos hechos, Felipe Talavera Gómez, de 24 años, vecino de aquel pueblo, quien confesó que le inducía a provocar los incendios el placer que sentía al ver atemorizada a la gente, corriendo de un lado para otro, cuando se daba la voz de fuego y la alarma cundía por el pueblo.

El avión a reacción es cosa antigua

Para celebrar su primer siglo de existencia la Oficina de Patentes de Invención de Londres ha organizado una Exposición en la que se exhiben los objetos más curiosos que ha patentado en los primeros cien años de su funcionamiento.

Entre los objetos exhibidos figura la copia de una patente concedida en 1867 a dos ingleses para la explotación de "un aparato volador propulsado por la fuerza de la reacción de los gases que expulsaba por la cola".

No hay duda de que este aparato, si llegó a ensayarse, es el prototipo de todos los modernos aviones a reacción.

El origen de un nombre

El nombre de "caolin" proviene de la población china de Kauling, donde primeramente fué hallada esta arcilla.

La cifra de mortalidad en 1952 fué la de 9'5 por mil habitantes, en España

MADRID. — Según datos estadísticos del año 1952, la cifra de mortalidad por mil habitantes es de 9,5, la más baja registrada en nuestro país, y, con seguridad, de las menores de los países más adelantados en materia sanitaria. La de mortalidad infantil ha sido de 54,3, bajando, por tanto, ocho enteros en relación a 1951.

Estas dos cifras demuestran, con toda claridad y elocuencia, no sólo nuestro magnífico estado sanitario, sino el grado de salubridad a que ha llegado la nación española.

La natalidad se mantiene dentro de los mismos límites, obteniéndose las cifras de dos mil habitantes y 26,6, o sea que ha subido 0,6 en relación con el año 1951.

Mallorca desbanca a la Riviera y a Capri

El centro de atracción de los veraneantes que pasan sus vacaciones en Europa se ha trasladado de la tradicional Riviera o la isla de Capri a la isla española de Mallorca, en el Mediterráneo, según informa "Life" en español.

Los turistas norteamericanos están descubriendo ahora a Mallorca como uno de los panoramas más atractivos para descansar y para el verano.

Sobre los escenarios típicos de la naturaleza mallorquina, el fotógrafo Milton Greene ha captado para "Life" toda una serie de modelos de vestidos de baño y playa que constituyen el último grito de la moda para los turistas que piensen pasar sus vacaciones en la isla de Mallorca.

Anoche, en Valencia, ardieron 157 fallas

VALENCIA, 20. — A las doce de la noche empezaron a arder las 157 fallas que este año se han plantado en Valencia. Después de cenar todos los valencianos y forasteros que acudieron a presenciar las fiestas, se lanzaron a la calle.

La aglomeración era especialmente enorme alrededor de las fallas que obtuvieron los primeros premios, siendo radiadas por las emisoras locales las incidencias de la quema. Sucesivamente fueron cayendo en las hogueras, presa de las llamas, los monigotes y artefactos y poco después, era ceniza todo el derroche de ingenio y gracia que representaban las fallas. Poco después el gentío acudió, en verdaderas riadas humanas, al centro de la capital, en la Plaza del Caudillo, donde, como remate de las fiestas, se había de quemar la falla del So Quelo, que fuera de concurso, se levanta en la plataforma central de la plaza todos los años, y que este año representaba el problema de los pasos a nivel de la ciudad. Primeramente se disparó un gigantesco y variado castillo de fuegos artificiales y después se prendió fuego a la falla.

Más de 100.000 personas han presenciado este año el inimitable espectáculo de las fallas valencianas. Cifra.

M.C.D. 022

Reivindicación del fútbol español ante Bélgica (3-1)

Nuestro conjunto realizó una maravillosa exhibición de juego

Gainza (excepcional), Bosch (extraordinario), Garay (formidable), los mejores hombres de un gran equipo

Panizo, la "eminencia gris" del conjunto

La formación belga, dominada sin respiro por nuestros nacionales, acreditó solidez y peligrosidad. - Venancio y Marcet (2), autores de los tres magníficos goles de España, y Lambrechts, del de Bélgica. El arbitraje de Reis do Santos, imparcial y sereno (salvo en un claro «penalty» que se le hizo a Marcet)

Tarde genial

Los veinte primeros minutos del encuentro contra Bélgica y los veinte últimos, pasarán a la historia del fútbol español como una de las más maravillosas y perfectas exhibiciones de nuestra selección nacional. Jamás, desde hace muchos, muchos años, los españoles habían realizado una tan estupenda demostración de matices técnicos, mientras los impotentes belgas, vapuleados sin piedad en aquel huracán de buen juego, se veían materialmente arrasados y anulados como adversarios de cuidado.

Un equipo de un gran Club en un gran día, esta era la impresión que producían los once españoles ligando con una fantástica gama de dibujos, de combinaciones, de increíbles desplazamientos y cambios de juego. Todo era preciso, perfecto, brillante y espectacular. El público no tenía tiempo para entusiasmarse con una jugada, cuando otra nueva, superando siempre la anterior, venía a hacer pobre el aplauso precedente.

EL BACHE OLVIDADO. — Esta era la primera victoria —gran victoria— de nuestros "diablos rojos" en esta temporada, y la primera, convincente y definitiva prueba de que el fútbol español no cabe medirlo por críticas rígidas, tan rígidas por lo menos como los sistemas que se han criticado.

Que España cuenta con un fútbol poderoso, que puede jugar papel de "divo" en el concierto mundial, quedó palpablemente expuesto ayer. Y también que la nueva hornada de figuras con la que se va paulatinamente a la renovación del equipo —tipo Bosch y Garay— puede dar en el Campeonato del Mundo de 1954 un conjunto de tan formidable rendimiento como el que llegó a la fase final de Maracaná, en 1950.

La resurrección de nuestro fútbol, registrada entre relampagueantes y deslumbrantes series de acciones, con el balón siempre a ras del suelo, con enlace perfecto de medios e interiores, con desmarques continuos, un fútbol, en fin, de remate y de genio, respaldado siempre con la improvisación genial clásica del temperamento español, fué, sí, una resurrección pasmosa que dejó a los espectadores asombrados y a los propios belgas atónitos y en suspenso.

NO IMPORTABA EL ENEMIGO. — "No importa qué equipo, hubiera salido hoy batido frente a este conjunto maravilloso", decía anoche el vicepresidente de la Federación Belga de Fútbol Asociación, refiriéndose a la actuación de los españoles. Y así es en efecto. Los belgas no contaron, como no hubiera contado cualquier otro equipo del Mundo. El juego de los españoles, el sentido de la profundidad de sus jugadas, los pases largos, las combinaciones en corto, todo era tan matemático, tan soberbio, que resultaba absolutamente irrefrenable. Hubiera sido lo mismo que soñar con detener la fuerza de un elemento natural desencadenado.

El fuerte equipo belga —vencedor hace solo un par de meses en París, de Francia, el equipo número 1 de Europa—, se vió y se deseó para hacer notar su presencia. Y no es que dejase de denotar solidez e incluso peligrosidad en los breves instantes en que consiguió hacerse con el control de la pelota. Pero ayer España no sólo era invencible, sino también inmensamente superior. No había sino cruzarse de brazos y esperar lo irremediable.

LOS JOVENES Y LOS VIEJOS. — "Hoy ha sido la confirmación de tres jóvenes: Garay, Bosch y... Gainza", decía también anoche Armando Muñoz Calero, miembro español en el seno de la F.I.F.A. Esto es rigurosamente cierto, pero también el sentido de la frase podía extenderse a la mayoría de los otros "veteranos" que formaron en las filas de nuestra selección.

Sin embargo, hay que hacer una excepción, dentro del encuentro formidable realizado por el conjunto español, en las figuras de Bosch, Garay y Gainza. Bosch, en la línea directa del gran Gonzalvo III, dió un curso magistral del trabajo de medio, con un garbo y una alegría que hicieron repiquetear el corazón de la "vieja guardia" del fútbol, porque Bosch personifica excepcionalmente el carácter del mejor fútbol hispano. En cuanto a Garay, con un trabajo más sobrio, menos brillante, fué otro de los héroes del partido. Su concepción del juego, sus magníficas facultades, sus estupendos servicios (un verdadero patrón del juego de un lateral) causaron tanta admiración como sorpresa, porque Garay no había sido aun "descubierto" por la mayoría de los espectadores.

En cuanto al capitán, al "viejo zorro" de Gainza, "gamo de Dublín" y jugador español número 1 de la postguerra, demostró que cuando él quiere, no hay nadie que le haga sombra, ni a cien kilómetros. A sus 32 años, Gainza se portó ayer como un novato por su entusiasmo, pero como un experimentado y genial jugador por su endiablada manera de burlar una y otra vez a la defensa belga, por la precisión y temple de sus centros, por su fantástica visión de la jugada.

EN RESUMEN: UN CONJUNTO. — Pero si es justo destacar a estos tres hombres inmensos, lo es también hacer el debido elogio de ese nervio y corazón que el bravo Navarro puso sin cesar en la pelea; del trabajo inteligente y espléndido de Venancio; de la labor inconmensurable del gran Panizo, convertido en el "cerebro gris" del equipo; de la brega tremenda de Puchades (que no tuvo acierto, eso sí, en el pase durante la primera mitad); del duro e infatigable trabajo que tuvo que realizar Biosca frente a un delantero centro tenaz, pegajoso y hasta marrullero; del alma que Basora puso en todas sus intervenciones, perjudicadas a veces por su obsesión de marcar un gol; de los aciertos estupendos de Marcet, autor de dos goles perfectos, que solo hubiera conseguido un hombre de su saber y ciencia; y, en fin, de Ramallets, un poco nervioso, pero valiente y arriesgándolo todo. Todos, todos, sin excepción, merecieron el aplauso.

Hay cuadro, hay armazón, y sólo es cuestión, dentro de él, que introducir aquellas variantes que la forma pasajera de uno u otro lo aconseje.

¿QUE HIZO BELGICA? — La gran tarde de España hizo que las virtudes del fútbol belga no salieran a relucir en toda su valía. Un 3-1 no es un mal resultado dentro de las condiciones en que se desarrolló la porfía. Un gran guardameta, un "penalty" que el árbitro escamoteó en beneficio belga, el poste en una ocasión y la relativa falta de profundidad de la tripleta central española en los primeros veinte minutos, evitaron a Bélgica lo que ayer hubiera sido lógico: una goleada. Pero aparte del guardameta, Bélgica tiene una defensa sólida, maciza —quizá poco flexible— y combativa; dos medios que no encontraron nunca su posición, batidos siempre por los rivales, pero que, también, nunca desmayaron; un extremo derecha rápido, peligroso, autor de un tanto formidable, al que tuvimos la suerte de que le marcara el joven Garay; un delantero centro que era un "huesa" en todo el sentido de la palabra; dos interiores que trabajaron de lo lindo, aun viéndose férreamente sujetos, y, en fin, un extremo izquierda vivaz y de visión que Navarro dejó suelto una sola vez y estuvo a punto de darnos un disgusto.

Conjunto temible, en fin, el belga, que de no haber tropezado con el equipo español de ayer, nos hubiera dado tanto o más quehacer que en ocasiones anteriores.

ARBITRAJE IMPARCIAL.—Un solo fallo, a nuestro juicio, tuvo el colegiado portugués señor Reis Do Santos, y fué el no señalar un claro "penalty" contra Marcet. Por lo demás, su labor fué imparcial, serena y objetiva, muy bien ayudado por los jueces de línea.

J. J. CASTILLO

Alineaciones:

BELGICA: Seghers, Dirickx, Capra, Van der Brandt; Van der Auwera, Mees; Lambretchs, Anoul, Coopens, Straetmans y Janssens.

ESPAÑA: Ramallets; Navarro, Biosca, Garay; Bosch, Puchades; Basora, Marcet, Venancio, Panizo y Gainza.

Victoria en el marcador y fútbol convincente sobre el terreno

Gran partido del conjunto español y triunfo de los debutantes. — Se pudo y debió ganar por mayor cifra de goles

Por PEDRO ESCARTIN

España ha vencido a Bélgica con fútbol de calidad, rápido, lleno de nervio y fácil al remate, ese estilo de balón a tierra sin desdeñar los cambios de juego a las alas, según realizaron nuestros medios volantes y el trío interior del ataque, fútbol sin monotonía, profundo, vibrante y con perfecto desarrollo de aquello que cada uno debía realizar en el campo.

Venancio era el hombre de la más difícil misión, ya que al carecer España de un centro delantero en el puro sentido de la palabra, nos fué preciso ir a solución que muchos estimaron peligrosa, pero la realidad es que el vizcaíno, moviéndose en la zona donda debía hacerlo, fué en el aspecto posicional uno de los factores del triunfo español. Y vamos a explicarnos.

Delante de un Carré, jugador veterano y lleno de recursos, hombre duro y de probada eficacia, habría sido un error que Venancio jugara en punta como hizo, por ejemplo, Copens. No le va esa zona al vasco, ni le fue nunca y por otra parte, se halla acostumbrado a jugar como interior y por eso ayer Venancio iniciaba sus jugadas retrasado para estar luego en el sitio de tiro.

¿Consecuencias? Que al actuar ligando desde atrás Marcet-Venancio y Panizo, la media volante belga vivió siempre en la posición de dos jugadores frente a tres españoles, y así nuestra delantera pudo llegar una y otra vez al área de los belgas, como una riada que antes había roto las compuertas, el apoyo inicial de la media volante belga. Venancio, pues, hizo aquello que debía realizar.

España jugó ese fútbol típicamente nuestro que nunca puede perder sus condiciones básicas, esenciales, como son el coraje, la rapidez, el remate y los once hombres pusieron alma, nervio y tal deseo de triunfo, que se ganaron en seguida al público de Las Corts, que comenzó con ovaciones y despidió al equipo con aplausos clamorosos, expresivos y rotundos.

Pero nadie crea que, desde nuestro sitio, pensamos que ya está todo hecho. Nada de eso. Sólo se hizo comenzar en esa labor renovadora y de rejuvenimiento que el equipo nacional precisa, ya que los maravillosos jugadores que aun permanecen en sus puestos y pertenecen al conjunto de Brasil, prueban tener su relevo, hecho sin precipitaciones, pero con paso firme y continuado.

Los ejemplos de Bosch y Garay, en su afortunadísimo debut, ganándose el puesto, dicen bien claro la razón de nuestro criterio sobre la necesidad de poner en marcha el grupo joven que, en meses venideros, y antes de acabar la temporada, jugará contra Luxemburgo, el Sarre y Alemania, para buscar otros hombres con clase y capacidad que den el salto al grupo representativo.

Nuestra actual tarea es larga, de cara a los Campeonatos del Mundo, que tendrán lugar dentro de quince meses y, para entonces, si la suerte ayuda a nuestro trabajo, se habrá llegado a la casi total renovación del cuadro de Brasil, ya que en fútbol, como en todo, es preciso caminar de cara a la realidad, y ésta dice hay que seguir buscando los Bosch y Garay que puedan existir. A eso vamos.

Y el equipo belga fué contrario muy incómodo, no dejó hacer, marcaron con severidad y su estilo, en muchos aspectos tan cerca del nuestro, explica la marcha del cuadro de partidos entre ambos países; pero ayer nuestros jugadores pusieron en la lucha tanta alma como ellos, pero, además, su mejor fútbol individual y de conjunto. Fué el triunfo de la clase.

¿Qué decir de los representantes de Cataluña? Desde nuestro puesto no resulta grato hacer distinciones ni tampoco es correcto, pero sí es posible decir que los jugadores catalanes y entre ellos está el madridista Navarro, se batieron con entusiasmo, acierto y deseo de que la victoria no se nos fuera de las manos.

Marcet comenzó con nervios, pero fué a más y tras el reposo, ya en pleno mando de sí mismo, hizo cosas espléndidas y dos magníficos goles que aseguraron el triunfo español. En cuanto al debutante Bosch, fué el jugador que esperábamos y ninguna sorpresa para el seleccionador que el miércoles dijo, donde debía hacerlo, que el barcelonista sería el gran triunfador.

Un consejo a este muchacho que llega con condiciones excepcionales y capacidad de juego para ser internacional diez años: que siga jugando tal y como lo hace ahora, que no derive a lo individual, y juegue para el bloque sin regates innecesarios, o sea lo que hizo ayer en Las Corts, sin creer de ahora en adelante que ya lo tiene todo ganado. Sería una pena.

Ha sido este España-Bélgica uno de los mejores partidos del equipo nacional español que funcionó como un bloque sólido, sin resquebrajaduras de ninguna clase y aquellos cambios de puesto en la línea delantera, ese fútbol a ras del suelo, sin desdeñar el cambio en largo cuando era preciso hacerlo tenía la etiqueta de lo perfecto y de ahí las ovaciones del público de Las Corts, que dió calor de hogar al conjunto.

Y nada más si no reiterar que esto es sólo principio de la marcha hacia una serena renovación, con la mirada puesta en los Campeonatos del Mundo. Nos correspondió la etapa transicional de nuestro equipo y en ello estamos con buena fe y deseo de acertar donde sólo pedimos ayuda y comprensión hacia unos propósitos limpios.

Por último diremos que en Las Corts se ha visto ayer como furia, técnica individual y estrategia, pueden y deben ir unidos. Nuestro estilo tiene que ser así, ardiente, veloz y rematador, pero ello no es obstáculo para que cada hombre salte al terreno conocedor de la misión que debe realizar. Y no olviden nuestros lectores que la situación ligeramente retrasada de Venancio rompió la línea media belga y por allí comenzó a cocerse nuestra victoria. Ahora a trabajar en el grupo joven: Luxemburgo, el Sarre y Alemania, serán el banco de prueba.

Gainza y Lambretchs, capitanes de los dos equipos, se saludan ante los componentes del grupo arbitral portugués

Felicitación del delegado nacional de Deportes, al seleccionador nacional

URGENTE, ESCARTIN
SELECCIONADOR EQUIPO ESPAÑOL FUTBOL, HOTEL RITZ
ENHORABUENA COMPLETISIMA POR EL EXITO ROTUNDO DE HOY UN ABRAZO, *CONDE DEL ALCAZAR DE TOLEDO.*

Los cuatro goles del partido

Minuto 42. — Garay saca una falta en el campo español, el balón va a Panizo, que rápidamente lo cambia hacia Venancio que, tras prepararse el esférico, remata de izquierda, cruzado y fuerte, a la red. 1-0.

Minuto 67. — Una magnífica combinación, adelantada desde la defensa española, termina en una serie de pases estupendos entre Gainza-Basora y Marcet, que termina este último fusilando el tanto. 2-0.

Minuto 83. — Panizo, con el balón pegado al pie, avanza desde el centro del campo, y cede en profundidad a Gainza; éste dribla a Dirickx y centra a media altura, para que Marcet, que le ha reclamado el servicio, marque estupendamente el 3-0.

Minuto 84. — Apenas se ha puesto la pelota en juego del gol anterior, avanda Bélgica por su parte derecha, y Lambretchs, desde la entrada del área, dispara fortísimo y colocado, haciendo inútil la estirada de Ramallets.

LA VALORACION DE LOS 22 JUGADORES

Con la adjudicación máxima de diez puntos, valorizamos la actuación de los 22 jugadores del encuentro jugado ayer tarde en el campo de Las Corts entre las selecciones de España y Bélgica:

ESPAÑA		BELGICA	
Ramallets	7	Seghers	8
Navarro	8	Dirickx	6
Biosca	7 ½	Carre	8
Garay	9 ½	Van Brandt	6 ½
Basch	10	Van Auwera	6
Puchades	7	Mees	6
Basora	7	Lembrechts	10
Marcet	8	Anoul	9
Venancia	8	Coppens	7 ½
Panizo	9	Straetman	7
Gainza	10	Janssens	8

TIROS Y TIRAS

Amables digestiones, caras risueñas, intercambio de habanos ¡todos, por una vez, amigos!... Así da gusto ver deporte, caramba...

San José se confabuló con los aficionados y nos sirvió en bandeja un tiempo hasta allá de opiparo... ligera brisa, ligeras nubes y ligero barro... Todo ligero, hasta los preliminares del acontecimiento...

Y eso que, al ver a la Banda de Música en el ruedo, ¡perdón, en el campo! nos pareció que pronto iba a salir el toro...

Mas, en lugar de uno, salieron once y allí fueron las tribulaciones de los turistas belgas, que, a pesar de que les tocaron un pasodoble de entrada, no hacían más que exclamar: ¡Hombre, flamencos, pero no tanto!...

El protocolo determinaba que debía ganar España por dos a uno... Así, el resultado de los seis encuentros jugados sería: España, dos victorias; Bélgica, dos victorias; empates, dos; tantos a favor, nueve; tantos en contra, nueve... Pero vino Marcet con su segundo gol supersónico y nos chafó la igualada y el protocolo...

¡Qué delicia, ver al público de Las Corts aplaudiendo a Venancio y a Garay!... Cuando —es un decir— Marcet fallaba el pase, había gente que decía: "Ese chico no vale un pimiento"... Pero, marcaba un gol y la misma gente se rompía los dátiles de aplaudir... ¡Oh, témpora; oh, caracoles!...

Pongamos que Bosch tiene algo así como doce años más de vida deportiva... Pues, por las trazas, van a ser los mismos que tiene de internacional vitalicio...

Los "diablos rojos" —y que nos perdonen los belgas la apropiación del título, porque en esta ocasión no hubo más "diablos rojos" que los nuestros— por fin se escartinearon y nos ofrecieron tal exhibición de juego por bajo, por alto, por detrás y por delante, que quizá nuestros nietos puedan ver algo parecido, pero no igual...

Pues, señor, esto no hay quien lo entienda... Los noveles debían ser los nerviosos, como mandan los cánones... Pero, en cambio, los nerviosos fueron los veteranos, porque Garay (¡caray con Garay, qué diplomático había!) y Bosch, la muralla de Pueblo Nuevo, se exhibieron ante la admiración de los incrédulos más frescos que unas lechugas...

Las matemáticas son una pura macana, porque si en el equipo de Bélgica de once me llevo uno (Coppens), en el de España de once me llevo once y no queda resto...

¿Jugaron seis catalanes, cuatro bilbaínos y un valenciano?... Jugaron once españoles de la cara a la cruz y ¡así salió ello!...

DON Q.

BODAS DE ORO del R.C.D. Español
HOCKEY SOBRE PATINES
PABELLON DEL DEPORTE
DOMINGO 22 MARZO
Por la mañana
A las 11
INTERESANTE ENCUENTRO
entre
EX JUGADORES
DEL R. C. D. ESPAÑOL
con Nadal, Vilella, Humet, P. Mas, etc.
A las 12
GRAN PARTIDO INTERNACIONAL
Selección de Amberes-R.C.D. Español
En el curso del mismo les serán entregadas a los jugadores Trías, Mas y Soteras los títulos de Socio de Mérito del Club
ENTRADA SOCIOS: 2 PTAS.
ENTRADA CON ASIENTO: 8 PESETAS
VENTA DE LOCALIDADES a partir de hoy de 11 a 2 y de 5 a 9 en el Pabellón del Deporte
Cronometraje oficial Omega

UNA LECCION PARA LOS QUE NO CREEN EN NUESTRO FUTBOL

Si principio necesitan las cosas, muchas veces, o en esta ocasión concreta, el final nos indica el verdadero comienzo. No se creía o no se quería creer en nuestro fútbol y se han dicho tantas cosas para justificar un criterio falso y erróneo, que en vez de llevar el ánimo y la orientación por el buen camino, se le desviaba de éste de forma alarmante, sólo para sentar cátedra de una disciplina que sólo conocían por la forma y no por su fondo, a juzgar por sus comentarios.

No se sabe construir, sino destruir, es concretamente cuanto se ha dicho y para aducir razones, sustentadas en movediza base, se ha hablado y criticado con demasiado enfado, llevando al fracaso a quienes intentaban hacer fracasar o simplemente poner la clásica zancadilla para provocar una caída fulminante. Pero lo más interesante, lo que queríamos deducir como bases sólidas, a fin de poder participar de aquellos criterios, no lo encontrábamos por ninguna parte, y así, toda la gama argumental de no saber construir y sí destruir, resultaba un soliloquio tan falso que se ha visto precipitado al fracaso, al cual estaba de antemano abocado.

Partidos frente a la Argentina y ante Alemania desataron «a priori» un cúmulo de afirmaciones verdaderamente gratuitas, puesto que no teníamos un precedente que las corroborara. La crisis de nuestro fútbol por no haberse atendido a la renovación lógica y segura de nuevos valores, más que crisis era un vacío en un hacer que no se afrontó por las causas que fueren. Recordamos cómo fuimos a Río y cómo en Río volvió a subir y cotizarse el papel futbolístico hispano. Cómo después, siempre desde luego con la mejor voluntad de unos y otros, paseamos por Europa no un fútbol en decadencia, sino un embrión del posible once nacional. Que la suerte nos acompañó o nos dejó, el balance era un aviso muy digno de tenerse en cuenta.

Estos antecedentes fueron, sin duda, los que movieron a no creer en nuestra potencialidad, a no admitir que podía jugarse y ganarse. Se perdió contra Argentina en un partido cuya primera parte debió ser un resultado decisivo para ganar el encuentro ante los «ases» y maestros de fútbol criollo. Fué la mala suerte la que nos privó del triunfo, reconocido por los mismos argentinos y negado por todos aquellos que habían predicho nuestra derrota.

Es cierto que, si este partido se gana, contra Alemania tal vez no hubiéramos empatado, sino triunfado. Pero tal como se jugó contra los alemanes, la suerte nos dió un empate que no merecimos.

Y ahora, frente a Bélgica, vamos a decir que nuestro fútbod se reivindicó, que volvió a ser lo que siempre ha sido, con las fluctuaciones que cada encuentro y la tónica de los mismos suelen dar; un fútbol constructivo, una demostración maestra de nuestro hacer y una compenetración de conjunto que no puede igualarse.

Al seleccionador nacional, Pedro Escartín, se le ha criticado mucho y con demasiada dureza. Se le ha interrogado con ingenuidad: esa pregunta que si se perdía ante los belgas, presentaría su dimisión, es secuela del mal ambiente de los que no creen en nuestro fútbol. Y si a tal pregunta hubo una respuesta adecuada antes del partido, después del mismo la contestación técnica estaba ya escrita en el césped. ¿Es así cómo se juega al fútbol? ¿Podía el mejor equipo del Mundo vencer tal día como el de ayer a nuestra selección? Contestemos diciendo que si principio quieren las cosas, a veces el final justifica el verdadero comienzo. Escartín ha aceptado un cargo para revalorizar nuestro fútbol, para inyectarle savia nueva, para hacer el conjunto que el transcurso del tiempo y la reiteración de las mismas figuras, se oponía lógica y normalmente a ello.

Y lo ha conseguido. Lo de ayer en Las Corts es su obra de táctica y técnica, es su labor personal. Si las culpas de una derrota y un empate se las achacaban sólo a él, hemos de rendirnos para apreciar en su su verdadera valía el resonante triunfo del equipo español ante el belga, que es la prueba fehaciente de su orientación y sabiduría. Añadamos también el acierto, porque de otra forma no se hablaría hoy de Bosch, de Garay y de otros tantos elementos nuevos, y no podríamos señalar que Marcet encontró la posibilidad que necesitaba para seguir siendo uno de los firmes valores de nuestro fútbol.

ZUBELDIA

FUERA DE BANDA

I. «LOS RECONOZCO MEJORES» (SEGHERS).
II. «BOSCH Y GAINZA, LOS MEJORES» (ANOUL).
III. «EL ARBITRO, MALO; PERO SIN FAVORECER» (COPPENS).
IV. «MENOS RENDIMIENTO QUE EN FRANCIA» (LEMBRETCHS).
V. «JUSTA VICTORIA DE ESPAÑA» (DOS REIS E SANTOS).
VI. «HEMOS VENCIDO Y CONVENCIDO» (ESCARTIN).
VII. «¡ME HE QUITADO LA ESPINA!» (MARCET).
VIII. «HE TRIUNFADO CON EL CALOR DE MIS COMPAÑEROS» (BOSCH).
IX. «EL MEJOR PARTIDO DE ESPAÑA EN ESPAÑA» (GAINZA).
X. «LA RESPONSABILIDAD ME HA AYUDADO» (VENANCIO).
XI. «SALI COMO SI TAL COSA» (GARAY).
XII. UN RESUMEN DE RAMALLETS..

— ✻ —

Ambos vestuarios están literalmente bloqueados por los que felicitan a los vencedores y por los que consuelan a los vencidos... A duras penas, que es lo mismo que decir entre codazos y abrazos, nos vamos abriendo paso...

— ✻ —

—¿Esos goles, SEGHERS?

—Totalmente imparables —responde el guardameta belga—. No se podía hacer nada contra ellos.

—¿Por qué os han vencido?

—Muy rápidos los españoles. Y muy buenos, sobre todo los extremos.

—¿Conclusión, pues?

—Que los reconozco mejores...

— ✻ —

El interior ANOUL es concreto en sus manifestaciones.

—El equipo español, magnífico.

—¿Vosotros?

—Por debajo de nuestro juego.

—¿De ellos, individualmente?

—El 4 y el 11...

—O, lo que es igual, Bosch y Gainza...

— ✻ —

Un gran ariete: COPPENS... Y, por lo que se verá, tan expedito con las piernas como con la lengua.

—¿Qué tal Biosca?

—Muchas faltas. Técnicamente es poco, porque despeja, pero no pasa. Los dos laterales muy bien y muy técnicos.

(Algo le duele a éste.)

—¿No habéis jugado cómodos?

—Mucho más cohibidos aquí que en París por la impresión del público.

—¿Sólo por eso?

—Y por el árbitro, malo, aunque sin favorecer.

—¿Sólo por eso?

—¡Ah! Los contrarios, bien, muy bien...

— ✻ —

El capitán, LEMBRETCHS, termina de comentar por esta banda.

—¿Por qué vencieron ellos?

—Por rapidez.

—¿Justo el resultado?

—En términos generales, sí.

—¿Vosotros?

—Al encerrarnos en la defensiva, hemos salido perdiendo. Contra Francia atacamos y fué otro el resultado.

— ✻ —

El único disgusto que empaña la satisfacción del árbitro portugues, señor DOS REIS E SANTOS, es no poder quedarse con el balón del encuentro, que reclaman los belgas para ellos...

—¿Un recuerdo?

—Sí; siento no llevármelo.

—¿Calidad de juego esta tarde?

—Buena.

—¿Conocía la forma de ambos equipos?

—De antiguo. Ahora, no.

—¿Victoria?

—Justa y merecida para los españoles.

—¿Qué tal salió el arbitraje?

—Estoy muy contento. No se ha jugado duro y por eso ha sido más fácil.

—Para terminar, ¿quiere señalar los mejores, a su gusto?

—El portero belga y ese extremo...

—¿Gainza?

—Eso es. Así se llama.

— ✻ —

La alegría de un querido colaborador nuestro, el seleccionador nacional, es contagiosa... Mucho se sacrificó y es hora de que recoja su fruto... Y lo recibe entre plácemes, alabanzas y felicitaciones de todo el que es algo en el fútbol español...

—Estoy plenamente satisfecho por lo que se ha jugado, no por haber vencido —dice ESCARTIN—. Hemos vencido y convencido.

—¿Característica esencial del triunfo?

—Que han jugado como un bloque.

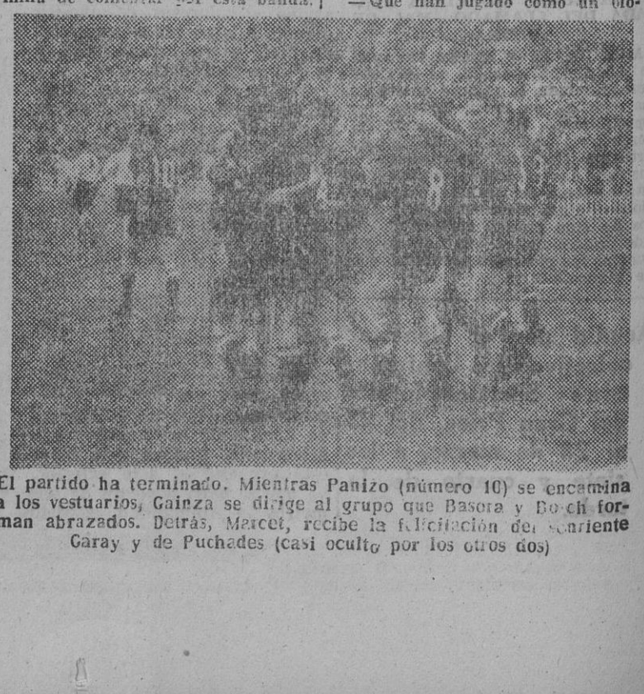

El partido ha terminado. Mientras Panizo (número 10) se encamina a los vestuarios, Gainza se dirige al grupo que Basora y Bosch forman abrazados. Detrás, Marcet, recibe la felicitación del sonriente Garay y de Puchades (casi oculto por los otros dos)

M.C.D. 2022

I. Marcet, espléndido en el segundo tiempo, se desquitó con creces de su nerviosa actuación de la primera mitad. Aquí está, en los inicios del partido, intentando cabecear un balón. — II. Biosca tuvo trabajo con el duro e inteligente Coppens. La pugna fué una de las más interesantes del partido. — III. A la puerta de Ramallets llegaron pocos balones, pero casi siempre de peligro. Nuestro guardameta, con el acoso de dos contrarios, detiene un tiro por alto. — IV. Venancio fué un buen conductor de la línea. Aquí está en el momento de iniciar el tiro que valió el primer gol a España. — V. El meta belga se mostró el mejor jugador de su equipo. Tosco, pero endiabladamente seguro. Los tres goles que encajó fueron imparables. Esta es una de sus muchas intervenciones. — (Fotos Pérez de Rozas)

que, como un gran equipo de club.

—¿En cuánto ha influído la delantera?

—En mucho, porque la quise dar homogeneidad y se ha conseguido. Con tres bilbaínos y un Marcet con el mismo estilo que Panizo, la cosa ha resultado homogénea.

—¿Por qué no pensó antes en ello?

—Panizo estaba enfermo; Venancio, desplazado, y hubo otros que no tenían la actual forma.

—¿Le ha satisfecho esta vez Marcet?...

—Yo siempre he creído en Marcet. Un buen jugador no puede estar acabado a los veinticuatro años. Y, posiblemente, darle esta nueva oportunidad, ha sido una de las mayores satisfacciones de esta tarde de satisfacciones, cuando al terminar el encuentro me ha abrazado y me ha dicho: «Don Pedro, a usted le debo mi rehabilitación.»

—¿En cuanto a los noveles?

—Tenía fe ciega en Bosch y en Garay, así como en Venancio de delantero centro... Hay que dosificar el paso de nuevos elementos a la selección, pero cuando los hay de clase siempre dan buen resultado.

—¿Qué instrucciones previas había dictado?

—Técnica y coraje. Como soy un español así de grande y me tiene sin cuidado mi propia persona, ayer, en Vallvidrera, les dije: «Emplead esas dos armas para vencer... Si no, el viernes habrá otro seleccionador nacional.»

—Concluyente, ¿verdad?

—Para mi fuero interno, es un halago formidable el cariñoso interés que ponen esos muchachos en obedecerme y honrar, así, los colores de su bandera.

—Pero para invitar a obedecer, hay que saber mandar, amigo...

— ※ —

Uno de los más impresionados por la victoria es Francisco Javier MARCET, «coco» para sus amigos, que hoy ha sido un «coco» para el portero adversario...

—¡Me he quitado la espina! —exclama, al vernos.

—Esto de hoy ha sido otra cosa, ¿eh?...

—¡A la tercera va la vencida!

—¿De qué tiempo estás más satisfecho?

—Casi del primero, que hemos jugado mejor.

—¿A pesar de tus goles del segundo?

—Cuestión de oportunidad. Aquel centro de Gainza del tercer gol, fué toda una maravilla.

—¿Ellos, qué tal?

—El delantero centro, bueno. Y muy bien, también, el portero.

—¿Los demás?

—Duros, resistentes y codiciosos...

—Vamos, lo peor para un ataque, ¿no?

— ※ —

La gran revelación, BOSCH... Está el chico tan emocionado que no acierta ni a contestar palabra...

—No tengo forma de decir nada. ¡Estoy muy emocionado!

—¿Qué ha influído en tu serenidad?

—Algo, el carácter; pero, lo más, el cariño que todos mis compañeros han puesto en ayudarme durante el partido y ya antes, con sus consejos, en Vallvidrera.

—¿Cómo te has visto a ti mismo?

—He puesto todo mi entusiasmo y toda mi voluntad. Y he triunfado con el calor de mis compañeros.

—Y dando calor a tus compañeros, además...

— ※ —

El veterano capitán, GAINZA, se viste en silencio y como si no hubiera roto un plato... ¡La práctica de tantos años!...

—¿Qué tal este equipo nacional, para quien ha jugado en tantos?

—Ha actuado muy bien. Un partido completo con menos goles de los debidos.

—¿El mejor que tu recuerdas?

—A la par de los de París, Irlanda y contra Inglaterra, en Río.

—Pero, ¿dentro de España?

—El mejor, sin duda.

—¿Cuándo mejor, en la primera parte o en la segunda?

—De las dos estoy encantado.

—Gracias...

— ※ —

Entre temor y confianza se debatía la inclusión de VENANCIO como ariete circunstancial. Al terminar, había borrado la palabra temor y había dejado sólo la confianza...

—¿Te fué tu nuevo puesto?

—Sí, y me gusta. Ya me gustaba cuando jugaba ahí, en el Baracaldo; pero al pasar al Atlético, como había un gran Zarra, me tuve que adaptar a otro puesto.

—¿Cuál más comprometido?

—Más cómodo el de centro delantero.

—¿Saliste con los nervios de punta?

—La responsabilidad me ha ayudado. El seleccionador había depositado en mí su confianza para ese puesto y no podía defraudarle.

—No lo hiciste, desde luego.

— ※ —

Otro nuevo, GARAY, que ha sorprendido por su aplomo y por su serenidad, anda en tratos con el doctor Cabot, que ha tenido que aplicarle dos puntos de sutura en el labio inferior.

—¿Qué fué eso?

—Un cabezazo. Ya se me han saltado dos veces los puntos y cuando me los ponen de nuevo veo las estrellas.

—¿No te impresionó en absoluto el debut?

—Salí como si tal cosa. Es mi carácter, ¿sabe?

—¿Qué tal la labor?

—Difícil, pero fué una tarde de aciertos para todos.

—Ese labio, ¿no te impedirá asistir al banquete de esta noche?

—¡Ca! Para impedir que yo coma hace falta mucho más.

—¡Buen provecho!

— ※ —

Al salir, oímos como RAMALLETS contesta a las preguntas de un locutor con una afirmación que bien puede ser un resumen:

—Como hoy, sólo dos veces. La primera fué contra Inglatera. Esta, la segunda.

Y hacemos punto...

DON Q

Ocho mil pesetas de prima a los jugadores españoles

Los seleccionados españoles —titulares y reservas— recibieron ayer, en premio a su brillante actuación contra Bélgica, una prima de 8.000 pesetas.

Juventud triunfante

Les presentamos a Bosch y Garay, los dos novatos del equipo español que ayer, contra Bélgica, demostraron sus excepcionales cualidades y la seguridad de que a su estreno internacional de ayer ha de seguir una larga temporada de "reprises". Jóvenes los dos, hábiles, inteligentes, entusiastas, pletóricos de facultades, Bosch y Garay representan la avanzadilla de la nueva generación de figuras que está surgiendo en el fútbol español. A los 22 años —Garay es cuatro meses más viejo que Bosch—, ambos han acreditado, con una vasta y brillante lección, sus indiscutibles merecimientos para vestir la roja camisola de España. — (Foto Pérez de Rozas)

CENA DE CONFRATERNIDAD EN EL RITZ

Anoche, en el salón de fiestas del Hotel Ritz, se celebró la cena ofrecida por la Federación Española de Fútbol en honor de la Delegación deportiva belga.

Presidieron don Sancho Dávila, presidente de la Federación Nacional; el príncipe de Ligne, embajador de Bélgica en Madrid; el señor Meert, vicepresidente de la Asociación de Fútbol Belga, y don Carlos Pena, teniente de alcalde delegado de Deportes.

El señor Meert hizo uso de la palabra para manifestar, entre otras cosas:

"Quiero agradecer, ante todo, y con el corazón, la encantadora acogida que se ha dispensado a la expedición belga. Hemos apreciado, en su justo valor, la hospitalidad y el trato caballeroso de esta bella ciudad de Barcelona, con toda justicia llamada "la perla del Mediterráneo".

Entre grandes aplausos añadió:

"La afinidad entre los dos pueblos, español y belga, se remonta a coyunturas lejanas. Y séame permitido decir lo muco que todos los belgas hemos lamentado que por nuestra posición geográfica, y por los azares de la guerra, nuestros dos pueblos no hayan podido encontrarse más a menudo."

Refiriéndose al encuentro disputado, añadió:

"Después de la guerra mundial, era el tercer partido que disputaban ambos países, y precisamente el que había de desequilibrar la igualdad de fuerzas existentes, ya que los dos anteriores habían terminado con empate. Nos ha admirado la correcta actitud del público, y rendimos homenaje a su imparcialidad para con los actores de la contienda. El equipo español ha jugado magníficamente, y no es un deshonor para nosotros el haber perdido ante un enemigo de semejante clase. Ningún equipo del Mundo hubiese jugado, como lo ha hecho España." Y terminó diciendo: "Estoy convencido de que las manifestaciones entre nuestras dos Federaciones, contribuirán a reforzar los ya grandes lazos de amistad que existen entre los dos países."

Don Sancho Dávila, presidente de la Federación Española, habló a continuación para decir:

"En primer lugar un saludo para los jugadores belgas, que han sabido ser magníficos adversarios y deportistas entusiastas. Pero hoy la suerte favoreció a los españoles."

Dirigiéndose a los jugadores españoles, añadió:

"Habéis venido a esta Cataluña que no recibe limosnas, sino lo que se merece. Y estoy contento de que el equipo nacional, el equipo de España, jugando en Cataluña para España, haya conseguido esta gran victoria."

Hizo un magnífico elogio de la unidad deportiva española y terminó brindando por Bélgica y por España.

El príncipe de Ligne, embajador de Bélgica, leyó unas breves cuartillas, expresando su satisfacción por el deportivo desarrollo de los encuentros entre España y Bélgica, y terminó brindando por el Jefe del Estado español y Generalísimo de sus Ejércitos.

Finalmente, don Carlos Pena con vibrantes palabras rindió homenaje a la Federación Española por el esfuerzo que había realizado para traer a Barcelona este gran encuentro internacional, esfuerzo que todos los buenos barceloneses agradecían de corazón.

Al final de la cena, la excelente "estrella" de la canción español, Mary Sol, y otras atracciones folklóricas, animaron el acto —y sobre todo a los belgas—, que fué cerrado brillantemente con la interpretación de los himnos de Bélgica y España.

LUCHA :-: PRICE

Hoy, noche, a las 10'45

¡La mejor velada del año!

Salesa - V. Ochoa

Saludes - Schumacher

Bengoechea - Leduc

Y el sensacional desquite a un asalto de 30 minutos

TARRES - GUETTIER

CICLISMO

Petrucci, gran vencedor de la Milán-San Remo

SAN REMO, 20. — Se ha disputado la clásica carrera ciclista sobre el recorrido Milán-San Remo, que representa 282 kilómetros.

Triunfó el italiano Loretto Petrucci, que empleó 6 horas, 59 minutos, 20 segundos, que constituye un nuevo record para la prueba.

La marca anterior pertenecía a Fausto Coppi, con 7 horas y 25 segundos.

Giuseppe Minardi, también italiano, se clasificó en segundo lugar.

Tercero, Valere Ollivier (Bélgica).

Cuarto, Gerard Derijeck (Bélgica)

Quinto, Mino de Fillipis (Italia).

Sexto, Raymond Impanis (Bélgica). Todos con el mismo tiempo que Petrucci.

Séptimo, Jean Robic (Francia), a 10 segundos del ganador.

Octavo, Walkowiak (Francia), a 10 segundos del ganador.

Noveno, Fausto Coppi, a más de un minuto de Petrucci.

Décimo, Ferdinand Kubler (Suiza).

La carrera se disputó, desde los primeros momentos, a gran velocidad. A 25 kilómetros de la salida, el suizo Koblet inició una escapada, secundado por los franceses Vivier, Rodolfo y Decaux, los italianos Chiti, Bertuchi, Barbiero y Fazio, y el suizo Schaer. Koblet dirigió el grupo por más de 100 kilómetros, hasta las primeras subidas del paso Turchino. A su paso por Voghera llevaban más de dos minutos de ventaja sobre el grueso del pelotón. pero a partir de aquí los «ases» Fausto Coppi, Louisson Bobet y Ferdinand Kubler iniciaron la persecución y en Ovac, a 120 kilómetros de la subida, lograron darles alcance.

Por Varazze, a 174 kilómetros, Coppi, con un grupo de siete corredores, llevaba una ventaja de medio minuto sobre el pelotón principal. El campeón italiano, probablemente no en su mejor forma, no intentó explotar su ligero margen, y después de Varazze un grupo de perseguidores, dirigido por Petrucci, con el que iban Minardi, De Filippis, Impanis y De Rijck, tomó la iniciativa y se escapó, consiguiendo una ventaja de un minuto sobre el pelotón, en cuestión de pocos kilómetros.

Los dos participantes españoles, Serra y Saura, no se clasificaron, por llegar a la meta después de cerrado el control. El suizo Hugo Koblet tampoco se clasificó, debido a que sufrió una caída en Cap Marta.

La clasificación para el trofeo «Desgrand-Colombo», ha quedado establecida así:

1, Loretto Petrucci (Italia), 120 puntos.
2, Giuseppe Minardi (Italia), 17.
3, Valere Ollivier (Bélgica), 15.
4, Germain de Rijck (Bélgica), 13.
5, Nino de Fillipis (Italia), 11.
6, Raymond Impanis (Bélgica), 10.
7, Robic (Francia), 9.
8, E. Walkowaiak (Francia), 8.
9, Fausto Coppi (Italia), 7.
10, Ferdinand Kubler (Suiza), 6.
— Alfil.

SAURA Y SERRA, LLEGARON MUY RETRASADOS

Los corredores españoles Serra y Saura, que participaron en la prueba Milán-San Remo, formando parte de un grupo de corredores independientes, se vieron sin apoyo de equipo cuando los mejores ciclistas desencadenaron sus ataques. Ambos parecían rodar bien en las carreteras llanas del recorrido, pero se quedaron considerablemente rezagados en las numerosas subidas del itinerario. — Alfil.

REPARTO DE PREMIOS DE LA UNION CICLISTA BARCELONETA

El próximo domingo, por la mañana, se celebrará el acto de reparto de premios del Campeonato Social y Excursionista de la presente temporada en el local social, Paseo Nacional, 53.

RESULTADOS DE LA JORNADA DE AYER

Copa de Su Excelencia el Generalísimo

Mallorca, 1; Las Palmas, 1.
Jaén, 5; Melilla, 0.
Burgos, 2; Alavés, 1.
Logroñés, 1; Baracaldo, 1.
Hércules, 1; Murcia, 0.

Se han clasificado: Las Palmas, Jaén y Murcia. Burgos y Alavés deben desempatar.

Copa Federación Española

P. Ultra, 0; Orihuela, 1.
Torrelavega, 0; Orihuela, 1.
Mestalla, 2; Córdoba, 1.

Se clasificaron para la fase siguiente: Osasuna, Orihuela y Mestalla.

Campeonato Juvenil (Semifinales)

Cataluña, 3; Castilla, 2.
Vizcaína, 7; Guipúzcoa, 3.

Tercera División

Gerona, 0; Sans, 3.
Cultural Leonesa, 5; Langreano, 0.
Escoriaza, 3; At. Universitario, 2.
R. Granada, 3; Huelva, 1.

Amistosos

Oviedo, 1; C. Popular, 1.
Yeciano, 3; Naval de Cartagena, 0.
Celta, 3; Marinos ingleses, 1.

FUTBOL

GORDOS Y FLACOS EMPATARON A SEIS TANTOS

BILBAO, 20. — En el campo de San Mamés, lleno como en las grandes solemnidades del Atlético, se ha celebrado el tradicional partido de gordos y otro de flacos. Los primeros han dado en la báscula un peso total de 1.370 kilos y los delgados 594.

Se calculan en cien mil pesetas el donativo que merced a este espectáculo recibirá la Misericordia.

Uno de los jugadores de los gordos, José María Mujica «Faruk II», de 18 años, pesa 155 kilos.

Después de graciosísimas incidencias que han regocijado extraordinariamente al público, ha terminado el encuentro con empate a seis tantos.

En el descanso se ha desarrollado el Primer Concurso Nacional de Obesidad. Anselmo Díaz Martínez, de 56 años, contratista de obras, padre de 13 hijos, y abuelo de varios nietos, ha dado en la báscula un peso de 192'500 kilos. Se le ha concedido el título de supercampeón español de obesidad, una copa y dos mil pesetas. Severiano Bilbao, del pueblo vizcaíno de Ibarruri, que ha pesado 161 kilos, ha obtenido el título de campeón, mil pesetas y una copa, y José María Mujica (Faruk II», de 18 años, 155 kilos, copa, 500 pesetas y título de sub campeón.—Alfil.

Revistas extranjeras

CIENTIFICAS Y TECNICAS

Subscripciones y renovaciones garantizadas. Información general sobre libros y revistas extranjeros

VILLEGAS VALENCIA, 300 Teléf. 28 34 65

BOXEO

Romaguera ratificó su título al vencer a Peter Chito

VALENCIA, 20. — En la plaza de toros se celebró ayer mañana la reunión de boxeo tradicional en fallas.

En el combate principal el campeón de España de los pesos gallos, Romaguera, venció por puntos a Peter Chito. El combate resultó poco brillante debido a la táctica de obstrucción y marrullería que empleó el marroquí que obligó al árbitro a llamarle la atención en varias ocasiones. Romaguera llevó la iniciativa en todo momento y castigó fuertemente a su contrario, recibiendo a su vez contraataques fuertes de Peter Chito.

En el quinto asalto, que fué el más claro a favor de Romaguera, éste colocó buenas series de golpes en los flancos que acusó visiblemente su contrario. Al final se dió vencedor justamente por puntos al campeón de España. El combate fué a ocho asaltos y a pesos libres. Romaguera pesó 56.300 y Peter Chito 59.

En el combate de semifondo, los valencianos Correa, 70, y Navarro, 74, en libres, hicieron pelea nivelada, venciendo el primero por puntos.

En los primeros combates, a seis asaltos, Angel Ruiz y el catalán Simón, hicieron combate nulo, y en libres, a ocho asaltos, Morales venció al catalán Vanguas, por puntos.

CICLO-CROS

EL FRANCES CANAVESSE, TRIUNFO EN MATARO

MATARO, 20. — El Criterium internacional de Ciclo - cros, organizado por el Deportivo Ciclo de Mataró, ha sido ganado por el francés Canavesse, seguido del español Filbá. La prueba ha consistido en un recorrido de 24 kilómetros, en el que Canavesse ha invertido 1 hora, 17 minutos y 21 segundos.

2. Filbá, 1-17-33.
3. Aguirrezábal, 1-18-32.
4. Bertucci, 1-18-57.
5. Malebroca, 1-19-30.
6. Kamp, 1-19-30.
7. Chacón, 1-20-17. — Alfil.

PARA CAMAS PLEGABLES

LA CASA OMEGA

La única que puede ofrecerles garantía, por ser fabricados por el mismo inventor, que ha solucionado el problema de la vivienda.

Vean los últimos modelos en la Exposición de Inventores y en Rambla de Capuchinos, 32.

MOTORISMO

BAYLE, TRIUNFO EN EL GRAN PREMIO DE VALENCIA

VALENCIA, 20. — En el nuevo circuito del Paseo de Valencia al mar, que se inaugura con esta prueba, se disputó el quinto premio Valencia de motorismo, organizado por el Moto Club Valencia.

En sidecars, desde 500 cc., venció E. Cirando, sobre «Gilera», seguido del valenciano F. González, sobre «B. S. A.».

En la prueba de 350 cc., venció el inglés J. Grace, con «Norton», seguido del también inglés Edings, sobre «Norton».

En la prueba máxima de 500 cc., la lucha principal estuvo entre el francés Bayle, sobre «Norton» y el inglés Edings, así como también Grace, venciendo el primero, intercalándose en segundo y tercer lugares, los valenciados González e Insa, en una final muy emocionante, desbordando a los ingleses. —

NATACION

BUENAS MARCAS DE QUERALT Y MUNTE EN EL CONCURSO INVERNAL DEL C. N. BARCELONA

En la cuarta jornada del Concurso Invernal que disputa el C. N. Barcelona, el nadador Queralt nadó los 100 metros libres en el excelente tiempo de 60 s. y 8-10.

En la categoría de cadetes, Munté nadó la misma distancia en 1 m. 6 s. 5-10.

LUCHA

EL DESQUITE TARRES-GUETTIER, HOY, EN PRICE

La reunión de esta noche en Price bien merece el calificativo de la mejor del año. Indudablemente el máximo interés radica en esa revancha entre Guettier y Tarrés, que en esta ocasión lucharán a la distancia preferida por el francés, a un solo asalto de treinta minutos. Tarrés deberá superarse muchísimo para vencerle, pues Guettier ansía una nueva y rotunda victoria que le permita un reto oficial con el título europeo en juego.

En semifondo, Leduc tendrá como adversario nada menos que al campeón español de la categoría, Bengoechea.

Anteriormente, Rudi Schumacher, el campeón alemán que causó sensación en su presentación, será el adversario de Joaquín Saludes, el más duro y batallador de nuestros luchadores.

En el segundo encuentro de la velada, dos bravos luchadores nacionales, Salesa y Victorio Ochoa, frente a frente.

Y en el primero, Karter será el adversario del inglés Johnny Great, «la pantera negra».

ANUNCIOS OFICIALES

MUTUA REGIONAL DE ACCIDENTES DEL TRABAJO

El Ramo Individual de Accidentes de esta Mutua celebrará su Junta general ordinaria el día 26 de los corrientes, a las 10'30 de la mañana, en el local social, Diputación, 276, para tratar del siguiente orden del día:

Acta.
Balance 1952.
Cuenta de Pérdidas y Ganancias 1952.
Nombramiento de Compromisarios.
Proposiciones.
Barcelona, marzo de 1953.

MUTUA REGIONAL DE ACCIDENTES DEL TRABAJO

El Ramo de Responsabilidad Civil de esta Mutua celebrará su Junta general ordinaria el día 26 de los corrientes, a las once de la mañana, en el local social, Diputación, 276, para tratar del siguiente orden del día:

Acta.
Balance 1952.
Cuenta de Pérdidas y Ganancias 1952.
Nombramiento de Compromisarios.
Renovación de cargos.
Proposiciones.
Barcelona, marzo 1953.

MUTUA REGIONAL DE ACCIDENTES DEL TRABAJO

El Ramo Individual y Colectivo de Enfermedad de esta Mutua celebrará su Junta general ordinaria el día 26 de los corrientes, a las once treinta de la mañana, en el local social, Diputación, 276, para tratar del siguiente orden del día:

Acta.
Balance 1952.
Cuenta de Pérdidas y Ganancias 1952.
Nombramiento de Compromisarios.
Proposiciones.
Barcelona, marzo 1953.

«EMPRESA CONCESIONARIA DE AGUAS SUBTERRANEAS DEL RIO LLOBREGAT»

SOCIEDAD ANONIMA

Comunica a sus accionistas que, no habiéndose depositado acciones en número suficiente para celebrar las Juntas Ordinaria y Extraordinaria en 1.ª convocatoria, se celebrarán de 2.ª convocatoria el día 25 de los corrientes, en el local y horas señaladas.

Barcelona, 20 de marzo de 1953.

LA DIRECCION

NO SE PREOCUPE

SI NO OYE UD. BIEN POR TELÉFONO.

CON EL AMPLIFICADOR DE SONIDO

SU AUDICIÓN SERÁ PERFECTA

- Permite aumentar el volumen de la voz que llega por el teléfono y regularla entre límites muy amplios.
- Se conecta instantáneamente, a voluntad, al teléfono, mediante un botón pulsador, bien al empezar la conversación o en el transcurso de ella.
- En el curso de la conversación puede también desconectarse a voluntad para restablecer una audición normal.
- Su manejo es de elemental sencillez.

COMPRUEBE SU FUNCIONAMIENTO EN CUALQUIERA DE NUESTRAS OFICINAS COMERCIALES

COMPAÑIA TELEFONICA NACIONAL DE ESPAÑA

M.C.D. 2022

ESPECTACULOS

VENTANA DE La Prensa

Gene Kelly

Rueda de periodistas en el Hotel Ritz. El señor Alba, director de Metro Goldwyn Mayer es el intérprete. Gene Kelly: un hombre ni alto ni bajo, ni guapo ni feo, no es precisamente un elegante, pero tiene simpatía a raudales, ingenio y ojillos de sagaz. Esto de acudir en rueda a interviuar tiene encantos inefables. Un querido compañero, dándoselas de audaz, le espetó esta pregunta:

—¿Cuando trabaja en el cine, se pone usted bisoñé?

El contestó con una risa de hiena:

—Se me ha caído el pelo de aguzar el ingenio para contestar preguntas capciosas.

Se iba poniendo la cosa fea de verdad. Afortunadamente, siguió el diálogo en términos más amistosos. Yo esperé a que terminara con todos y a solas con mi amigo Gallo, locutor de Radio Nacional, tejí esta conversación:

—¿De dónde viene ahora?

—De Londres. He terminado «Invitation to the Dance».

—¿Intérprete sólo?

—Y también director.

—¿Tiene una vida particular en tecnicolor? Quiero decir si su hogar es de colorines como las películas.

—Soy muy feliz con mi esposa e hijita.

—¿A quién admira usted más?

—A Greta Garbo.

—¿Una vida intensa, la suya?

—No lo sabe usted bien. Bailar, cantar, dirigir. En «Un americano en París» me dejé diez años de mi vida.

—¿Hay algún bailarín mejor que usted en la actualidad?

—Vicente Escudero. Le vi hace años y me encantó.

—¿Le gustaría bailar flamenco?

—¡Ya lo creo!

—¿A qué viene a España?

—A conocerla. Tenía esa ilusión muy arraigada.

—¿Conoce usted el «affaire» Ava Gardner-Frank Sinatra?

—El matrimonio es una gran institución y ellos están casados, ¿verdad?

—¿De qué país recibe usted más cartas?

—Dos al año de cada país.

—¿Existe crisis de cine en Norteamérica?

—Llevo un año en Europa. Siempre se habla de crisis y me parece que es ahora precisamente, cuando se hacen mejores películas.

—¿Cuál le parece la más lograda hasta la fecha?

—«Los mejores años de nuestra vida».

—¿Es cierto que estudio para abogado?

—Pagándome yo todos los gastos de la carrera, pero lancé el Código al aire cuando me di cuenta de que Terspsícore me abría sus brazos para siempre.

—¿Qué hará cuando no pueda bailar?

—Vivo un poco al día y soy optimista.

En este momento llegaron el señor Alba, el señor Javaloy, y muchos más y se llevaron a Kelly para siempre. Ya no le veremos más «al natural», sólo en conserva. (Quiero decir en lata, en la lata donde se conservan sus maravillosas películas M. G. M.)

IRUROZQUI

La Argentina importará películas francesas

BUENOS AIRES. — Según un comunicado facilitado por el Banco Central, ha quedado autorizada de nuevo la importación de películas cinematográficas francesas. El citado Banco estudiará las solicitudes de divisas para el pago de películas realizadas en la zona del franco francés.

También se ha autorizado la importación de película virgen francesa para ser utilizada en los Estudios argentinos, así como electrodos de carbón para proyectores cinematográficos. — Efe.

Administración *La Prensa*
Teléfonos
Centralita 23 14 13 / 23 14 14 / 23 14 17

Toros Monumental
Domingo, tarde, a las 5'45
Grandiosa novillada en honor de PEPE BLANCO
6 novillos de Leopoldo L. de Clairac, 6
MIGUEL ORTAS
MANOLO CHACARTE
Reaparición del valiente diestro ALBERTO DIAZ «Madrileñito»
Andanada de Sol, 10 pta.

Gran éxito en Fémina de «El inspector de hierro»

En "El inspector de hierro", magnífica película que se exhibe con gran éxito en el elegante cine Fémina, tiene lugar un problema amoroso difícil de resolver. Un hombre que ha sentido sobre sí el peso de la ley, que jamás le ha querido nadie y siempre ha estado solo, dedica, por fin, su vida a educar y criar una niña huérfana. Con el tiempo la niña, ya mujer, busca otro amor para sí misma sin comprender que ella constituye el único afecto de este Mundo para el hombre que ha sido un padre para ella. El se opone a este nuevo amor, pero ¿es lícita esta oposición? Michael Rennie, el gran actor protagonista de esta película, encuentra la solución adecuada y Debra Paget, la ingenua, logra su propia felicidad.

Los intérpretes de «Don Camilo»

Dice Julien Duvivier que cuando estudiaba la realización de "Don Camilo" (Un Mundo pequeño), no tenía una idea precisa por lo que a la interpretación se refiere. En su opinión, los personajes de Guareschi no tenían que responder a un tipo físico determinado, principalmente el cura, cuya truculencia es el contorno moral dominante.

Después de pensarlo mucho y de haberlo ensayado, Duvivier se decidió por Fernandel, el único que posee el mismo tiempo, el brio y la candiez del personaje, pudiendo interpretar además un papel que no es solamente cómico, ya que lo cómico en la aventura es de situaciones y no de caracteres.

MUSICA

La pianista Janine Kinet, en el Círculo Cultural «Medina»

Mañana, sábado, tendrá efecto, en el Círculo Cultural «Medina», un interesante concierto a cargo de la pianista belga Janine Kinet, laureada en el Concurso Reina Elisabeth, bajo el siguiente programa: «Gavota en la menor», de Rameau, «Tres corales», de Bach-Busoni, «Rondó en sol mayor», de Beethoven, «Preludio, coral y fuga», de Franck, y la «Sonata en sí menor op. 58», de Chopin.

Gunter Weinert, en el Aula Magna de la Universidad

La Sección Musical Universitaria del S. E. U., ha organizado para mañana, sábado, a las seis de la tarde, un concierto del pianista alemán Gunter Weinert, único que dará en Barcelona, dedicado íntegramente a Beethoven, interpretando «Sonata en fa menor», «Variaciones en do menor», «Sonata en mí menor op. 90» y «Sonata en do, op. 53» (Waldstein).

El Padre La Riba dará un concierto popular de órgano el domingo

Un interesante concierto de órgano dará el próximo domingo, a las once, en el Palacio de la Música, el Padre Roberto de la Riba. Destacan en el programa la suite del «Gran cañón», de Grofe; el «Concierto en sí bemol», de Haendel, y la «Gran Fantasía», de Lizts.

Grandes conciertos en Cultura Musical

Artistas de fama internacional actuarán en los conciertos que restan de curso en Asociación de Cultura Musical: Raimundo Torres, barítono; Alfredo Campoli, violinista; Gaspar Cassadó, violoncelista; Elise Cserfalvi, violinista, y otros cuyo anuncio se hará oportunamente.

Las fechas de los conciertos del mes de abril han sido fijadas para los días 16 y 20 del mismo mes.

Sesión de cine italiano en el Alexandra

Hoy, día 20, tendrá lugar en el cine Alexandra la primera proyección organizada por el Instituto Italiano de Cultura, en la cual se dará la película "Umberto D.". Se recuerda que la intación es rigurosamente personal y será pedida a la entrada.

Un film policíaco, sin truculencias ni efectismos

Cualquier lector que viva, a través de la Prensa, el movimiento artístico, literario o cinematográfico, de nuestra época, estará perfectamente documentado con respecto a la significación social de la obra de Sidney Kingsley "Detective Story", realizada en el cine por William Wyler, en el film que Paramount presenta en España con el título "Brigada 21".

"Brigada 21", que interpretan Kirk Douglas, Eleanor Parker y William Bendix, encabezando un reparto notabilísimo, opone la sinceridad y la profundidad al convencionalismo tópico de las películas policíacas, con las cuales sólo guarda una preferencia genérica.

EN EL DESCANSILLO

En el Gran Teatro, de Córdoba, y después de su jira por Marruecos, se ha presentado la compañía de Pepita Martín y Manuel Sabatini. El debut ha sido con "Mater Imperatrix", de Benavente, que obtuvo la mejor acogida, por cuanto en la obra está patente la personalidad literaria del famoso dramaturgo.

Era la primera vez que Manuel de Sabatini actuaba en Córdoba al frente de la compañía propia, y sus paisanos — él es cordobés — le dedicaron largas ovaciones. También fueron aplaudidísimas las demás figuras del elenco, y de modo especial Penita Martín y Asunción Montijano.

* * *

Juanita Reina se ha presentado en el teatro Argensola, de Zaragoza, donde ha dado a conocer el espectáculo de Quintero, León y Quiroga, "El puerto de los amores".

El público tuvo grandes aplausos para Juanita Reina, que alcanzó en cada una de sus interpretaciones un éxito rotundo. Y todos los artistas que con ella se alinean escucharon también palmas copiosas.

El espectáculo gustó mucho y la crítica local le dedica cálidos elogios.

* * *

En el Principal, de Valencia, hizo su presentación la compañía lírica del barítono Francisco Bosch, que actuará nueve días. La obra primera representada fué "Los gavilanes", en la que el citado barítono alcanzó, una vez más, notable éxito. Compartieron con él los aplausos de la sala Ana María León, Escaples y los restantes intérpretes.

* * *

La compañía de comedias cómicas de Miguel Ligero y Blanca Pozas se ha presentado en el Alvarez Quintero, de Sevilla, con el estreno de "María Cristina nos quiere gobernar", de Luis Ligero y García de Soto.

Gustó mucho la obra, con la que el público rió ampliamente, y los intérpretes fueron también aplaudidísimos, principalmente Miguel Ligero, que hace una creación de su personaje, y Blanca Pozas, que representó muy graciosamente su parte.

* * *

Pepe Pinto, con Mercedes Vecino y los Gaditanos, se han despedido del público sevillano, después de una actuación brillantísima en el Alvarez Quintero, de Sevilla, con "La copla puso bandera", de Molina Moles, Alfonso y Rivas y Gardey.

* * *

En Zaragoza, el director del I.E.U., don Mario Antolín Paz, disertó en la Tertulia Teatral acerca de "El universitario ante el teatro". Desarrolló el tema con mucha galanura y aportó muy interesantes datos. Fué aplaudidísimo.

La Suite del Gran Cañón, interpretada al órgano

por el R. P. ROBERTO DE LA RIBA. — "Gran Fantasía", de Liszt, y "Toccata, Adagio y Fuga", de Bach. Domingo mañana. - PALACIO MUSICA

EL TORERO Y EL TORO

La segunda corrida fallera

También con el toro grande se puede hacer faenas grandes

ALENCIA, 19. (De nuestro enviado especial, J. SILVA ARAMBURU). — En esta pugna enconada en que se ha enzarzado la afición —toro grande o toro chico, seriedad de la fiesta o persistencia en la mojiganga— hay algún comentarista que lejos de orientar al aficionado por el buen camino, pretende encarrilarle por vericuetos de error, para que el engaño siga y la "comodidad" del toreo no desaparezca.

El argumento a emplear —y que se viene empleando con toda "sans façon", dicho sea en francés para menor molestia—, es el siguiente: con toros grandes, gordos, poderosos y que tengan las defensas intactas, será imposible realizar faenas de las que el público pide y a las que se halla acostumbrado en la pasada época del novillo, de donde se deduce que volveremos a las temporadas aburridas, al toreo por la cara y a la lidia vulgar y sin alicientes.

Que esta afirmación es totalmente falsa, acaba de verse en esta segunda corrida fallera, de la que han salido, triunfadores, en hombros, "Pedrés" y "Antoñete", aquél después de desorejar a sus dos toros y el segundo, sin corte de orejas, pero con un triunfo clamoroso en el último de la tarde. Y ello ¿por qué?: muy sencillo; porque con el toro grande, gordo, poderoso y sin "afeitar", también se puede hacer faenas grandes, cuando el torero lo es, de verdad, y se decida a jugarse la vida, pisando el terreno de los valientes que, indudablemente, es más peligroso en los nuevos rumbos por donde comienza a marchar el toreo que en los pasados años de novillito a todo pasto y afeitado a todo apurar.

Para la demostración envió don Carlos Núñez, seis buenos mozos, de 450 kilos para arriba (alguno pesó 490), entre los que hubo dos bichos molestos, el tercero y el cuarto, que, sin arrancada larga y frenando en el viaje, no permitieron a "Antoñete" ni a Aparicio el apetecido lucimiento; pero junto a ellos, salieron de los chiqueros, otros cuatro magníficos ejemplares, con sus buenos cuatro años, magníficamente criados y —unos más, otros menos— con pitones "de los de antes de la guerra". Y con tales morlacos se vió la diferencia.

La diferencia entre un Julio Aparicio en tarde de plan cómodo, sin querer exponer un alamar y un "Pedrés" o un "Antoñete", ansiosos de palmas, de notoriedad y de billetes. Julito acogido a esa teoría "torerista" de que al toro grande no se le puede hacer lo que al toro chico; y los otros dos, probando que los "toristas" somos más leales defensores de la fiesta, en la que sin peligro no hay mérito y sin valor no hay emoción.

Ambos, dentro de sus respectivos estilos —más seco el del manchego, más fino y elegante el del madrileño— han realizado tres faenas, de las que hubo dos de esas que se recuerdan siempre; y los dos —en el quinto y sexto de Núñez— sobre la verdadera base del toreo: el pase natural y el de pecho; recios los de "Pedrés", largos —hasta completar ocho o diez veces el toreo en redondo, los de Antonio—, sin "manoletinas", rodillazos, ni concesiones a la galería; con auténtica seriedad de toreo "macho", y ante las mismísimas barbas —afeitadas, claro está— de alguno de esos comentaristas que defienden al novillito tierno en nombre del arte, dicen ellos, y nosotros añadimos, coreográfico.

Con esto han terminado los festejos falleros, en general lucidos; pero, sobre todo, aleccionadores al principio de una temporada que va a ser movidita y pródiga en sorpresas. Tanto como en "espontáneos", de los que se han lanzado al ruedo nada menos que seis, entre las dos tardes, ansiosos de probar que aún hay chavales a los que no les importa que los toros salgan afeitados, ni aunque sea con el pelo largo como aquel Sansón al que una Dalila precursora de la tauromaquia moderna, pelo al rape para lidiarlo cómodamente y sin peligro.

El domingo, novillada en la Monumental

Suspendida ayer la novillada por causa del mal tiempo, se celebrará el domingo en la Monumental, a las cinco menos cuarto, despachando los diestros Miguel Ortas, Manolo Chacarte y "Madrileñito" los seis hermosos ejemplares de Clairac.

JUANITO MANCHON EN BARCELONA

Se encuentra en Barcelona, accidentalmente, el notable novillero sevillano Juanito Manchón, quien en la presente temporada ha firmado gran número de compromisos para actuar en distintas plazas de España.

Como recordará el lector aficionado, Juanito Manchón tomó parte en algunos de los últimos festejos de la temporada anterior en las Arenas, con lisonjero éxito. Sin ayudarle gran cosa la suerte, realizó el muchacho lances y muletazos que demostraron poseer fibra artística excelente y notables condiciones para el toreo moderno.

Juanito Manchón nos ha manifestado que confía llegar pronto a un acuerdo con la empresa de Madrid para actuar en aquel ruedo.

¡Bienvenido sea a nuestra ciudad! Y a ver si tiene la fortuna de que don Pedro le eche la vista encima. Porque si así fuese, todo marcharía a las mil maravillas, porque, como torero, es un artista exquisito.

INAUGURACION EN OVIEDO

OVIEDO, 20. — Se inauguró ayer la temporada taurina en el coso de Buenavista, actuando los aficionados Lalo García, Manuel Gutiérrez, Joaquín Palacios y Bernardo Sánchez, con reses de Encinas. Todos estuvieron mal. Fueron detenidos cinco espontáneos que se arrojaron al ruedo. El ganado cumplió. — Cifra.

NOVILLADA EN LORCA

LORCA, 20. — Novillos de Escobar, de Madrid, que resultaron ilidiables. Pedro de los Reyes, regular en su primero, al que mató de un pinchazo, media y descabello. En su segundo, faena breve para un pinchazo que basta. En ambos fué ovacionado.

Celestino Hernández "Chuli", valiente en su primero. Se produjo un corte en la frente con el estoque. Acaba de una entera. (Ovación.) En el último sufre varios revolcones sin consecuencias. Mata de dos pinchazos y descabello. Muchos aplausos. Se le despide con una gran ovación.—Cifra.

CARLOS CORPAS Y POSADA SALEN A HOMBROS EN CASTELLON DE LA PLANA

CASTELLON DE LA PLANA, 20. — Seis novillos de Eugenio Ruiz Sobrino, de Madrid, para Corpas, Posada y Gallardo. Tarde nubosa y fría. Media entrada.

Corpas oye aplausos al torear de capa. Pone tres pares de banderillas a cada uno de sus enemigos, entre ovaciones. En su primero, al son de la música, hace una buena faena por naturales, derechazos, de pecho, molinetes y manoletinas. Una entera y descabello. (Ovación grande, dos orejas, rabo y vuelta.) En su segundo hace faena variada también al son de la música para una entera. (Ovación y vuelta.) Los tres matadores dan la vuelta al ruedo.

Posada es aplaudido con la capa. Buena faena de muleta con pases de pecho, redondos y naturales, al son de la música. Otros de frente por detrás que se jalean. Mata de media que basta. (Ovación grande, dos orejas, rabo y vuelta.) En su segundo está valiente y da buenos pases de pecho y naturales. Recibe un serio achuchón y mata de una entera y descabello. (Ovación y vuelta.) Los tres diestros salen a los medios con el mayoral.

Gallardo también es ovacionado al torear de capa. Faena a base de pases de pecho, naturales y redondos. (Música.) Es derribado dos veces y sigue valiente la faena. Mata de media. (Ovación, petición de oreja y vuelta.) En el que cierra plaza está valiente con un toro que cabecea y se cuela mucho. Acaba de tres pinchazos y media. Posada y Corpas salen a hombros. — Cifra.

FESTIVAL EN LUCENA

LUCENA, 20. — Festival taurino. Un novillo de Guardiola y cuatro de Angel Ligero. Tiempo desapacible. Entrada mediana. Ganado bueno.

José María Martorell, magnífica faena para media que basta. (Dos orejas, rabo y vuelta.)

"Litri", faena valiente y adornada, para media y descabello. (Dos orejas y rabo.)

Manolín Sánchez Saco, al lancear es volteado dos veces sin consecuencias. Al entrar a matar es cogido nuevamente y lo logra de media estocada. (Dos orejas, rabo, pata y vuelta.)

Angel Peralta clava tres rejones de adorno, cuatro pares de banderillas y un rejón de muerte y descabella pie en tierra. (Dos orejas, rabo y vuelta.) — Cifra.

DE LA REGION

Figueras

PRECIOS EN EL MERCADO

FIGUERAS, 19.—La lluvia ha restado concurrencia al mercado, si bien ha sido tema general la llegada de la beneficiosa lluvia.

En volatería los huevos han bajado una peseta por docena, mientras tanto las gallinas, como los pollos, han subido unas cinco pesetas el par, e igual cantidad los conejos, manteniéndose a igual precio que en el anterior, los patos.

En el ganado de cerda ha sido donde ha podido apreciarse un alza de precios extraordinaria, de manera especial en los cerdos, puesto que debido a la poca cantidad de cabezas que han concurrido al mismo, se han pagado precios exagerados. Las cerdas han sufrido un aumento de unas 250 cabezas cabeza, y los lechones unas 50, mientras que los cerdos han visto elevado su precio en relación al mercado anterior en unas 1,100 pesetas.

En el de cereales, el maíz, avena y cebada han aumentado de unas cinco pesetas cuartera, las habas, unas veinte y las vezas otras cinco, manteniéndose los mismos precios en las alubias, garbanzos y patatas.

Las cotizaciones han sido las siguientes:

Huevos, de 18 a 20 pesetas docena; gallinas, de 80 a 140 par; pollos, de 80 a 140 par; patos, de 90 a 110 par; conejos, de 55 a 75 par; cerdas, de 1,200 a 1,500 una; cerdos, de 1,500 a 2,000 uno; lechones, de 250 a 300 uno; terneras (recia), de 800 a 900 una; maíz, de 275 a 285 cuartera; avena, de 155 a 165, idem; cebada, de 175 a 185 id.; habas, de 245 a 285 id.; vezas, de 225 a 235 id.; alubias, de 6,50 a 7 pesetas kilo; garbanzos, de 6,50 a 7 kilo; patatas, de 2,50 a 3 pesetas kilo.

LLUEVE

En la madrugada del jueves ha empezado a llover soplando un fuerte viento de Levante. El agua caída ha sido en cantidad respetable, lo que ha producido el natural contento entre los agricultores de la comarca, puesto que ello de momento ha venido a solucionar en parte el grave problema que se presentaba para el buen término de las cosechas. A la hora que transmitimos estas notas, el cielo continúa encapotado, lloviendo a pequeños intervalos. En la zona costera el mar se muestra muy agitado, dificultando las operaciones de la pesca, por lo que la entrada de pescado en el día de hoy en esta ciudad ha sido bastante escasa. — Cifra.

Tortosa

DESVIO DE PASOS A NIVEL

TORTOSA, 19. — Por una numerosa brigada de obreros se están llevando a cabo, con gran rapidez, las obras de desvío de los pasos a niveles del ferrocarril en la carretera de Barcelona a Valencia en su paso por Amposta y San Carlos de la Rápita, con lo que se podrán evitar las desgracias como las que se produjeron últimamente al ser arrollados algunos camiones y en cuyos tristes hechos resultaron algunas víctimas. Estas obras y la rapidez con que se llevan a efecto están siendo muy bien recibidas y aplaudidas por el vecindario de los pueblos citados, así como por los transportistas, mayormente en esta época en que el turismo transcurre por esta carretera en su dirección a las zonas de Levante.

LADRON DETENIDO

A la una y media de la madrugada, la pareja nocturna de la guardia municipal compuesta por Mauricio Castells y Pascual López, han observado había luz en el interior de los almacenes de tejidos "El Ebro", entrando y sorprendiendo a Pablo Ruiz Soler (a) el "Luisito", natural de Murcia, que estaba apoderándose de varias piezas de tela, deteniéndole y poniéndolo a disposición de la Policía gubernativa. Este sujeto ha confesado que ha sufrido siete condenas por robo. Le han sido ocupadas varias herramientas con las que cometía los asaltos.

AUMENTA EL PRECIO DEL ARROZ

Los arroces han vuelto a experimentar una nueva crecida en las últimas cuarenta y ocho horas, cotizándose ya a 5 pesetas kilogramo en cáscara. Esta rápida alza en los precios se cree es debido al gran número de demandas de este artículo por los mercados extranjeros que han enviado a las zonas del Ebro algunos de sus representantes.

PRECIOS DE LA CARNE

Las carnes se han cotizado hoy en nuestro mercado a los siguientes precios: ternera, sin hueso, 40 pesetas kilo; idem, tercera, sin hueso, 30,50; vacuno menor, segunda, 27'50; idem, tercera, 18,50; idem, mayor segunda, 24,40; idem, tercera, 15,50; el pescado se ha vendido a los precios siguientes: anguilas, 13 pesetas kilo; boga, a 8; burros, 16; caballas, 7; dorada, 17; fanecas, 116; galeras, 6; pajele, 15; pescadilla cerrada, 25; pulpo, 12; rape, 11; raya, 8; sardina, 7; almeja fina, 10; calamares, 5; caracolas, 5; cigalas, 30; gibia, 16; lisa, 9; cibina, 18; mejillones, 7 y salmonetes, 25.

Tarragona

EXPOSICION PICTORICA

La primera promoción de artistas surgidos de la Escuela Taller de Arte de la Diputación, se ha presentado ante el público en una Exposición pictórica que ha merecido los más cálidos elogios.

Asistieron al acto inaugural las primeras autoridades y el profesor de la Escuela Taller de Arte de la Diputación Provincial, señor Nogué Massó, hizo la presentación de los alumnos expositores Icart, Mallol y Olivar, hoy ya artistas de muchas posibilidades.

EL DOMINGO DE PASCUA COMENZARA LA TEMPORADA TAURINA

El próximo día 5 de abril, domingo de Pascua, será inaugurada la temporada taurina. Por primera vez en la historia tarraconense se celebrará una corrida de toros en época tan temprana, lo que viene a confirmar los propósitos expuestos por el empresario madrileño don Carlos Cuadrado que regenta la plaza tarraconense de celebrar este año importantes festejos taurinos.

Aunque no se ha determinado todavía la ganadería, los diestros contratados son "El Choni", Antonio Caro y el mejicano "El Ranchero".

Villanueva y Geltrú

CICLO DE CONFERENCIAS

VILLANUEVA Y GELTRU, 19. — La entidad "Fomento Villanovés", ha organizado un ciclo de conferencias, conciertos y Exposiciones pictóricas con el fin de servir de estímulo intelectual y contribuir al acrecentamiento de la cultura de esta población. Estos actos artísticos han sido iniciados hoy por el escritor Arturo Llopis, que ha pronunciado en los salones de la sociedad una conferencia bajo el título de "Las flores en la lírica de mosèn Cinto Verdaguer". El escritor barcelonés, ganador del primer premio de "Trabajos periodísticos sobre Verdaguer", ha desarrollado el tema que tan bien conoce ante un selecto auditorio que ha aplaudido calurosamente su interesante disertación. — Cifra.

Granollers

GRANOLLERS, 20. — Con motivo de celebrarse la festividad de San José, el Gremio maderero ha inaugurado hoy su segundo Concurso-Exposición. El acto tuvo lugar a las 12,30, con asistencia del alcalde, don Carlos Pont; el presidente del Gremio, señor Colomer, y autoridades sindicales.

Los premios otorgados han sido concedidos a José Alguera, por el trabajo plasmando la figura de "San Sebastián"; don José María Pou, con la figura "Místico oriental"; don Julio Casas, con "Carabela", y Eduardo Rodríguez, en el "Bombardero B-36". Dichos trabajos han sido tallados en boj. — Cifra.

Vich

LOS RECLUTAS DEL 1952 CELEBRAN SU FIESTA DE DESPEDIDA

VICH. — Los reclutas del reemplazo de 1952 han celebrado su fiesta de despedida antes de su incorporación a filas, que ha tenido un doble aspecto religioso y popular. Después de la misa de comunión los reclutas se reunieron en un desayuno de hermandad, durante el cual se recitaron poesías y se improvisaron discursos. Luego, en número de 120 desfilaron por las principales calles y plazas de Vich, precedidos por una banda de música y entonando canciones. Dieron una serenata frente a la casa del alcalde, quien salió al balcón para demostrarles su simpatía, hubo audiciones de sardanas, partido de fútbol y elevación de globos. Luego se representó la zarzuela "Los reclutas".

El próximo domingo se concentrarán todos los reclutas de la comarca en el Santuario de la Gleva, celebrándose actos religiosos y populares, que presidirá el obispo de la diócesis. — Cifra.

Balaguer

PRECIOS EN EL MERCADO

Cebada, 380 pesetas los 100 kilos; avena, 380 idem idem; maíz, 420 idem idem; garbanzos, 525 id. id.; alubias, 500 idem idem; habas, 460 idem idem; vezas, 390 idem idem; alfalfa seca, 165 idem idem; arroz en cáscara, 460 idem idem; arroz en blanco, 800 idem idem.

Estos precios son de mayoristas; al detall aumenta de 10 a 15 céntimos en kilo.

Huevos, 17'00 pesetas docena; pollos, 38'00 pesetas kilo; gallinas, 21'00 ptas. kilo; patos, 19'00 pesetas kilo; conejos, 14'50 ptas. kilo; patatas, 1'80 ptas. kilo; tomates, 8'00 ptas. kilo; coliflor, 2'50 pesetas kilo; naranjas, 3'75 ptas. kilo; plátanos, 7'50 ptas. kilo; manzanas, 4'00 ptas. kilo; cebollas, 3'25 pesetas kilo; coles, 1'50 ptas. una; lechugas, 1'00 ptas. una; escarola, 1'00 ptas. una; alcachofas, 1'00 pesetas una.

CARTELERA

Teatros

GRAN TEATRO DEL LICEO. — Temporada de Primavera, 1953. Presentación en España del «INTERNATIONAL BALLET», de Londres. 18 funciones, 13 de noche y 5 de tarde, del 17 de abril al 10 de mayo. Abonos en la Administración.

APOLO. (Tel. 21 59 48). — Compañía Bonavía - Mestres. A las 5'45 y 10'45. El éxito centenario: «PER FAVOR, DEIXA'M LA DONA!» comedia musical arrevistada, por BELLA DORITA, R. Mayral, J. Sazatornil, J. Puigsech.

BARCELONA. (Tel. 21 37 51). — Compañía de comedias GASCO - GRANADA. Hoy, tarde, 6'15 y noche, 10'45. Exito rotundo de «LA ESPOSA CONSTANTE», de Somerset Maugham.

BORRAS. (Tel. 22 56 27) .— Hoy, tarde, 6'15 y noche, 10'45. El gran espectáculo folklórico «BRASILIANA».

CALDERON. (Tel. 21 80 30). — GRANDES ESPECTACULOS RAMBAL. A las 6 y 10'45: «¡QUE EL CIELO LA JUZGUE!»

COMEDIA. (Tel. 21 51 72). — Compañía LOPE DE VEGA. A las 6'15 y 10'45: «EDIPO», versión de JOSE MARIA PEMAN. ¡Ultimos días!

COMICO. (Tel. 23 33 20). — A las 6 y 10'45. JOAQUIN GASA presenta su producción de éxito bicentenario: «¡LLEGO EL CICLON...!» Coreografía de Henry Bell. Con la «supervedette» cubana Blanquita Amaro, Maruja Tamayo, Carlitos Pous, Bonny Sisters, Carlos Manuel, la colaboración de Mary Santpere, Mercedes Mozart, Carmen Segarra, Rina Celi y el «chansonnier» argentino Lalo Maura. ¡Dos últimas semanas!

POLIORAMA. (Tel. 21 07 73). — Hoy, tarde, 6'15 y noche, 10'45. ¡Formidable éxito! de CARMEN MORELL y PEPE BLANCO, en «AVENTURAS DEL QUERER», de Quintero, León y Quiroga.

ROMEA. (Tel. 21 51 47). — Compañía titular catalana. Hoy, noche, 10'30: «PARAL-LEL 1934». Ultimas semanas de la temporada, a precios populares. Butacas a 10 ptas.

TALIA. (Tel. 23 50 33). — Compañía MARTINEZ SORIA. A las 6 y 10'45: «EL PENULTIMO SUSPIRO», de Luis Elías.

TIVOLI. — Véase sección cines.

VICTORIA. (Tel. 21 00 31). — A las 6 y 10'45. Clamoroso éxito de la revista: «¡AY..., QUE LADRON!», libro de E. Roig y Lauren; música del maestro V. Quirós. ¡La revista del lujo y mujeres hermosas!

Cines de estreno

ALEXANDRA. — Hoy, noche. Función especial del Instituto de Cultura Italiana. Mañana, 4'30 y 10'40 (numerada): Gran éxito de «Tres enamoradas».

ASTORIA. — Noche, a las 10'40 (numerada): Versión original de la película: «Juegos prohibidos» (Jeux interdits).

ATLANTA. — Desde las 4: «Tres enamoradas» (estreno) y «Vorágine».

AVENIDA DE LA LUZ. — Continua desde once mañana: ¡Tercer mes!: «Lo que el tiempo nos dejó», por el genial «Charlot». Estreno NO-DO volms. A y B e «Imágenes». Todo el panorama mundial en la pantalla.

BOSQUE. (Rambla de Prat, 18)—«Ciudad de conquista», por Robert Young y Randolph Scott, y «Si yo fuera diputado», con «Cantinflas».

CAPITOL. — Desde 3'30: «Encantos de juventud», con Lorraine Day y Robert Young, y «Si yo fuera diputado», por «Cantinflas».

CINEMAR. — En todas las sesiones: Estreno NO-DO volms. A y B e «Imágenes», y documentales; «París, ciudad de la Moda», en Technicolor; y «La hija de Neptuno».

COLISEUM. — Noche, 10'30: NO-DO; «Brigada 21», por Kirk Douglas, Eleanor Parker y William Bendix. Autorizada para mayores.

CRISTINA. — Noche, 10'40 (numerada): «Juegos prohibidos». Mañana, tarde, 4'30.

ESPAÑOL. — Desde las 3'30: «Los inexorables» (estreno). Además: «Debla, la virgen gitana», por Paquita Rico.

FANTASIO. — Hoy, noche, a las 10'40: Noticiario NO-DO; éxito de «Indianápolis», por Clark Gable y Bárbara Stanwyck.

FEMINA. — Noche, a las 10'30 (numerada): «El inspector de hierro».

KURSAAL. — Noche, a las 10'40 (numerada): «No estamos casados».

METROPOL. — Tarde, a las 4; noche, 10'30 (numerada): Dibujos; NO-DO y «Si yo fuera diputado», por «Cantinflas».

MONTECARLO. — Tarde, de 4'40 a 8'30. Noche, 10'40: Noticiario NO-DO y éxito de «Adorable coqueta» (autorizada para todos los públicos).

NIZA. — Continua desde las 3'30: «Adorable coqueta (estreno); y además: «Río abajo».

PARIS. — Continua desde las 3'30: «Indianápolis» (estreno). Además: «¡Bill, qué grande eres!»

PELAYO. — Continua desde las 3'30: Estreno «Cantando bajo la lluvia», con Gene Kelly y Debbie Reynolds; dibujos y Noticiario NO-DO.

TIVOLI. (Tel. 21 42 52). — 4'15 y 10'30: «¡Corea! Hora cero», con Robert Mitchum y Ann Blyth. El domingo, a las 11 (matinal).

WINDSOR. — Tarde 4'30; noche, numerada, 10'30: «Cantando bajo la lluvia», Gene Kelly y Debbie Reynolds.

Otros cines

ALCAZAR. — En exclusiva: «Paralelo 38»; «El caso 880» y Noticiario NO-DO.

ALONDRA. — Continua: «El gran Caruso»; «El niño de las monjas» y Not. NO-DO.

ARISTOS. — Continua: «Tambores lejanos»; «El gran galeoto» y Not. NO-DO.

ARNAU. — Sesión continua: «Ultimátum a la Tierra»; «La cadena invisible» y Noticiario NO-DO. Domingos y festivos, matinal, a las 10'30.

AVENIDA. — Local único en Barcelona: «Río Rojo», por John Wayne y Montgomery Clift. «¡Detengan a esa rubia!», por Verónica Lake y Noticiario NO-DO.

BARCELONA. — «El vendedor de fantasías»; «El niño de las monjas» y Not. NO-DO.

CATALUÑA. — En exclusiva: «Más allá del Missouri»; «Levando anclas» (ambas en Technicolor) y Noticiario NO-DO. Ultimos días.

CENTRICO - TRIUNFO. — Sesión continua: «Coyotes en la Huesteca»; «Paz» y Noticiario NO-DO.

CERVANTES. — Continua: «El Mundo en sus manos»; «Mercado prohibido» y Noticiario NO-DO.

CONDAL. — Sesión continua: «El hombre del Colorado»; «Los ojos dejan huellas» y Noticiario NO-DO.

CHILE. — Continua: «El gran Caruso»; «La ley del valiente» y Noticiario NO-DO.

DORADO. — Sesión continua: «Una canción a la Virgen»; «Mercado prohibido» y Noticiario NO-DO.

EDEN. — Sesión continua: «El halcón del desierto»; «La Cenicienta» y Not. NO-DO.

EXCELSIOR. — Apto para todos los públicos: «Ultimátum a la Tierra»; «Iremos a París» y Noticiario NO-DO.

FLORIDA. — Continua: «Nacida ayer»; «Ellas somos nosotros» y Noticiario NO-DO

GOYA. — Sesión continua: «Puente de mando»; «Revuelta en Haití» y Not. NO-DO.

GRAN VIA. — Continua: «¡Viva Zapata!»; «Ellas somos nosotros» y Not. NO - DO.

INTIMO. — Continua: «El gran Caruso»; «La ley del valiente» y Noticiario NO-DO.

IRIS. — Sesión continua: «Malaca»; «La doctora se enamora» y variedades.

LIDO. — Sesión continua: «Simbad el marino»; «Los ángeles perdidos» y Not. NO-DO

MANILA. — «Nacida ayer»; «Casa de muñecas» y Noticiario NO-DO.

MARYLAND. — Continua desde 3'30. Programa apto para todos los públicos: «Revuelta en Haití»; «Pánico en las calles» y Noticiario NO-DO.

MISTRAL. — Sesión continua: «Vendedora de fantasías»; «El niño de las monjas» y Noticiario NO-DO.

MUNDIAL. — Sesión continua: «Nacida ayer»; «Mercado prohibido» y Not. NO-DO

NUEVO. — Continua desde las 3'45: «El halcón del desierto»; «La Cenicienta» (color) Noticiario NO-DO.

NURIA. — Continua: «¡Viva Zapata!»; «El niño de las monjas» y Noticiario NO-DO.

PALACIO DEL CINEMA. — En exclusiva: «Tambores lejanos» (en Technicolor); «El gran galeoto» y Noticiario NO-DO.

PRINCESA. — «La Cenicienta» (Technicolor Walt Disney); «Correo diplomático», además: «Rico festín» (dibujos color).

PRINCIPAL (Gracia). — «El chico de Michigán»; «La Cenicienta» y Not. NO-DO.

PRINCIPAL PALACIO — Continua: «Tambores lejanos» (en Technicolor): «El gran galeoto» y Noticiario NO-DO.

PROYECCIONES (Nueva Empresa). — «El gran Caruso» y «Mercado prohibido».

RAMBLAS. — Sesión continua: «El gran Calavera»; «Ultimátum a la tierra» y Noticiario NO-DO

Servicio de crónicas, exclusivo de LA PRENSA

ROMA

Intranquilidad entre los comunistas italianos en espera del retorno de Togliatti

ROMA, 20. (Crónica de nuestro corresponsal Luis de la BARGA.) Reina gran expectación en las altas esferas del partido comunista italiano por las noticias y consignas de orden interno que pueda traer Togliatti de Moscú. En efecto, el secretario del partido comunista italiano se encuentra actualmente en la capital de la Unión Soviética, en unión de su «compañera», la diputada comunista Leonilde Jotti; del líder socialista Pietro Nenni y de un pequeño grupo de capitostes de ambos partidos marxistas. Aunque la motivación oficial de dicho viaje fué la de asistir al entierro de Stalin, la tardanza del regreso hace suponer que, concretamente, Togliatti está intentando asegurar en la nueva situación moscovita su posición preeminente dentro del partido comunista italiano.

Porque, al igual que sucede en el partido comunista francés, el vértice jerárquico del comunismo italiano también se halla fraccionado en diversas tendencias. Togliatti, que es el secretario del partido; Di Vittorio, que es secretario de la Confederación Sindical Comunista, y otros exponentes de menor relieve como Scoccimarro, Laconi, Lajolo, Domini, Reale, etc., representan la corriente de los llamados «blandos» o «parlamentarios». Es más, hay quien afirma que si Italia en vez de gravitar en la órbita de Occidente, fuese un país satélite de la U. R. S. S., a estas horas muy posiblemente Togliatti habría corrido ya la suerte de un Somulka o un Slanky.

La posición de Togliatti en la consideración de Moscú no era hasta ahora muy fuerte, pues su principal protector desapareció hace tiempo. Este protector no era otro que el ex jefe del Komintern, Dimitrov, al lado del cual Togliatti hizo una buena carrera política. Sin embargo, cuando el Komintern se reunió por vez primera en 1947 —reunión a la que, por cierto, no asistió Togliatti—, el líder del comunismo italiano fué objeto de diversas acusaciones, entre ellas la de poseer un temperamento burgués. Consideraciones propagandísticas y razones de oportunidad política impidieron más tarde que Togliatti fuese destituido de su cargo. Como medida de precaución le fué designado en calidad de secretario particular, pero con la verdadera misión de vigilarle y de controlar sus actos, un funcionario del partido, que, aunque sin notoriedad, sí posee, en cambio, la absoluta confianza de los elementos «duros» del partido comunista italiano, y, sobre todo, la del propio Kremlin. Este sujeto es Mateo Secchia, hermano del senador comunista del mismo apellido y uno de los más destacados representantes de la corriente de los «duros».

Mateo Secchia ha vivido mucho tiempo en Moscú, y es, además, el agente oficioso de enlace del partido comunista italiano con la Embajada soviética de Roma.

La posición centrista de Togliatti quedará reforzada si en los mandos supremos de Moscú se reafirma con el transcurso del tiempo el dúo Malenkov-Molótov. En este caso, Togliatti tiene grandes posibilidades de continuar, sin grandes amenazas, al frente de la secretaría del partido, aunque, como en el momento actual, tenga que soportar la compañía de hombres menos maleables que él, pero de una extrema fidelidad a Moscú, como son, por ejemplo, Secchia y Donofrio, que gozan de la total confianza del jefe del Kominforn, Suslov. Por el contrario, si con el transcurso del tiempo llegase a triunfar en Moscú cualquiera de las tendencias extremistas, bien las izquierdistas de las sindicales soviéticas o la de «derechas» representada por la casta militar y nacionalista, y cuyos mayores exponentes son Vorochilov y Chukov, entonces es evidente que la posición de Togliatti sería insostenida. Ni que decir tiene que en el caso de esta segunda hipótesis la reorganización del partido comunista italiano que, junto con el francés, es el más importante de la Europa occidental alcanzaría proporciones más vastas que la de una simple «crisis» o un ritual y anodino «cambio de guardia». Sin embargo, esta posibilidad no parece presentarse por el momento y aunque Malenkov y Molótov no se dejarán desmontar fácilmente de los puestos que ocupan, a pesar de las discrepancias que puedan tener con Beria.

ESTOCOLMO

Importantes experimentos suecos en el transporte de energía eléctrica

ESTOCOLMO. — (Servicio especial de crónicas de la agencia Efe. Prohibida la reproducción). — En el verano del año en curso se iniciará una nueva fase de la técnica del transporte de energía eléctrica, cuando quede terminada y lista para entrar en funcionamiento la línea submarina más larga de su clase, constituida por un cable de ochenta kilómetros de longitud, que transportará corriente continua de 100.000 voltios de la tierra firme sueca a la isla de Gotland, en el Báltico. Esta instalación, cuyo coste son alrededor de 21.500.000 coronas —alrededor de unos doscientos millones de pesetas— representará para los usuarios, los isleños de Gotland, una economía anual de unos tres millones de coronas, que es la diferencia de precio entre la energía hidroeléctrica de las grandes centrales de Noruega y la producción hasta ahora por las térmicas de la isla.

El gran cable de conducción se complementa, en la que se ha llamado "operación cable de Gotlandia" con la construcción de una central en Vastervik, en la tierra firme noruega, para la transformación de la corriente alterna del cable central sueco en corriente continua de 100.000 voltios. Desde esta central, el cable conducirá a otra central al sur de Visby, donde la corriente se transformará de nuevo en alterna, de 30.000 voltios, para la distribución local. La corriente se reconducirá al Continente a través del agua y del fondo del mar por medio de dos instalaciones de eléctrodos cisternas, situados a distancia suficiente del cable a fin de evitar la corrosión.

La central de Visby, que es la principal unidad operadora de las dos, será servida por un gran aparato sincrónico para controlar el transporte y regular la frecuencia y la tensión de la red de Gotland. Las comunicaciones entre las centrales se efectuarán por radio en ondas cortas.

El cable utilizado tendrá un diámetro de cinco centímetros. Se compone de un núcleo de cobre macizo recubierto de papel aceitado, de dos capas de plomo, una capa de asfalto, espirales de alambre de hierro como refuerzo y, por fuera, de yute y asfalto. La colocación del cable será efectuada por un buque inglés, que prestó servicios en las fuerzas aliadas de invasión durante la última guerra. La profundidad media será de cerca de 120 metros.

Estos experimentos suecos de corriente continua han llamado considerablemente la atención en el extranjero, y dos especialistas ingleses presenciarán los trabajos este verano con objeto de estudiar la técnica aplicada. Con anterioridad han visitado Suecia técnicos japoneses que se proponen aplicar este procedimiento de transporte de energía entre las islas del Japón.

ISMAILIA

Recuerdos históricos de los caminos de Egipto

UNA VISITA A ABU SUWEIR, GRAN CENTRO NEURALGICO DE LA R. A. F.

ISMAILIA (Egipto), [illegible] (Servicio especial de crónicas de la Agencia Efe. Prohibida su reproducción.) — Sobre el camino de El Cairo a Ismailia está situado, en Abu Suweis, el gran centro neurálgico de las Reales Fuerzas Aéreas. No hace falta un estudio detenido de su situación, sino una simple mirada al pasar, para convencerse de lo difícil que será para Inglaterra encontrar un lugar que sustituya a ese centro, cuando sus tropas abandonen Egipto.

Por los caminos hay abundante tránsito de camiones de transporte británicos, tanques de gasolina, remolcadores de la R.A.F., jeeps con ametralladoras y autobuses, algunos de éstos transportando a niños ingleses a la escuela.

El citado centro de Abu Suweir es un vasto establecimiento castrense; su magnífico emplazamiento debe de constituir hoy una de las mayores jaquecas logísticas y estratégicas que padezcan los ingleses ante su partida después de tantos años de permanencia.

A lo largo de estos caminos hay constantes recuerdos de la historia de los tiempos en que lord Kitchner subyugó a las hordas del Mahdi y sentó las bases para la fundación de la zona del Canal de Suez. Hay calles a las que se había dado nombres de comandantes militares británicos; las placas indicadoras de tales nombres han sido medio machacadas para poner sobre ellas nuevos nombres egipcios. Esto puede contemplarse en Ismailia, donde hay un cementerio para soldados ingleses; un puesto de control en Tel El Kebir. La puerta de entrada a la zona militar británica, edificios, obras públicas y el próspero mercado de Ismailia, que desarrolló precisamente por su aduana inglesa.

En Kassassin está el hospital construido en el sitio donde el ex rey Faruk recibió la primera cura de urgencia después de chocar su automóvil con un vehículo de transporte militar británico en 1944, resultando Faruk con fractura de una pierna. El hospital conmemora el accidente; seguramente es el primer hospital construido para honrar a un conductor alocado.

La ciudad de Ismaillía, que todavía presenta las huellas de origen francés, proporciona al viajero la primera ojeada sobre el Canal de Suez, la zanja acuática más cara del Mundo. La carretera aquí corre paralela al Canal, llamada Agua dulce, construido por los franceses para desviar las aguas del Nilo al centro de la zona del Canal de Suez. Para los británicos esa carretera son varios kilómetros de recuerdos.

Sale la misma de El Cairo, a través del suburbio ceste que alberga los edificios de las oficinas gubernamentales egipcias, tan sólidos como los de Londres, y entra en el auténtico Egipto. De dunas de arena ondulantes bordeadas por estrechas fajas de tierra fértil, que son un tributo a la ingenuidad francesa de llevar el agua al desierto, para regarle.

Cuando amanece, el camino está animado por las figuras desvaídas de los "fellahin", que se apresuran a causa del aire frío de la madrugada. A lo lejos, un almuedano convoca a los fieles a la oración, y los devotos campesinos se arrodillan en las orillas del Canal, frente al sol color de cobre, para dar las gracias por el nuevo día.

WASHINGTON

En Wáshington hacen conjeturas sobre los ataques soviéticos contra los aviones anglo-yanquis

SE ESTIMA QUE MALENKOV QUIERE DAR UNA PRUEBA DE DUREZA FRENTE A LAS POTENCIAS OCCIDENTALES

WASHINGTON, 20. (Servicio especial de crónicas de la Agencia Efe. Prohibida la reproducción). — Se ha extendido la creencia entre los círculos influyentes de esta capital de que el Kremlin ha ordenado los ataques contra aviones británicos y norteamericanos en Europa como muestra de dureza frente a las Potencias occidentales. Y se conjetura que tales demostraciones tratarían de impresionar a cualquier persona en los países satélites que pudiera dudar de la fortaleza de la nueva jefatura de Moscú bajo el mando de Malenkov.

Cualquier «persona tímida» en las naciones satélites o aquellas que pudieran estar sospesando la idea de algún apartamiento de la línea del partido, se impresionarían por el hecho —según teorizan estos círculos— de que el régimen de Moscú es lo suficientemente fuerte para atreverse a desafiar a las naciones occidentales.

En realidad, se trata de una demostración de debilidad, si es que, efectivamente, los comentarios anteriores son acertados. Si ha sido necesario —se razona también aquí— hacer alguna clase de exhibición inmediatamente, debe de haber surgido de un sentido de inseguridad en el propio Kremlin. Esto está de acuerdo con otras opiniones, según las cuales el régimen de Moscú no está basado tan sólidamente ni tan unificado como aparece exteriormente.

Existen también otras teorías mantenidas igualmente por personas bien informadas en esta capital, como por ejemplo:

1. La posibilidad de que los disparos sean resultado de un auténtico temor, por parte del Kremlin, a una posible agresión contra el bloque soviético, que haya dado por resultado la orden a los aviadores, para no correr riesgo alguno con cualquier avión que se aproxime a la frontera.

2. Que los ataques sean deliberados, pero destinados a proporcionar combustible a la propaganda para la unidad interior de Rusia, mientras Malenkov consolida su poder.

3. Que los incidentes sean mera coincidencia de aviadores comunistas del género de los siempre dispuestos a darle al gatillo.

Los círculos gubernamentales se mantenían callados acerca de cualquier teoría o informaciones que tuvieran respecto a la causa de los ataques, pero la teoría de la «exhibición de la truculencia» era la más amplia aceptada fuera de los referidos círculos gubernamentales.

SIDNEY

En abril se celebrará en Sidney (Australia) un Congreso Eucarístico

Estarán presentes los arzobispos y obispos católicos de numerosos países

SIDNEY. (Crónica especial de la Agencia Efe para LA PRENSA. Prohibida la reproducción.) — Por segunda vez en veinticinco años, los católicos van a tomar parte, en abril, en un Congreso Eucarístico en su propia nación, acontecimiento que usualmente ocurre una sola vez en la vida. Este Congreso conmemorará tres importantes hitos en la historia de la Iglesia Católica en esta nación, y se celebrará en Sidney del 12 al 19 de abril. Conmemorará, en efecto:

1.º El CL aniversario de la proclamación hecha por el gobernador Phillip Gidley King, en la casa del Gobierno en Sidney el 19 de abril de 1803, concediendo permiso a un sacerdote católico por primera vez para celebrar la misa públicamente en Sidney.

2.º El XXV aniversario del XXIX Congreso Eucarístico Internacional, celebrado en Sidney en 1928 con asistencia de 200.000 personas.

3.º El XXV aniversario, también de la formación en 1928, de la Sociedad Australiana del Sagrado Nombre, una asociación de hombres católicos que cuenta hoy con 100.000 afiliados.

El objeto del Congreso será que los fieles a él asistentes rueguen para que la caridad cristiana se convierta en una virtud verdaderamente establecida entre los católicos y entre todos los pueblos del Mundo. Este objeto está comprendido en el tema escogido por el Congreso, aquellas palabras de Jesús: "Por esto sabrán todos los hombres que sois mis discípulos: si os amáis los unos a los otros".

Aunque de carácter nacional solamente, la presencia de varios importantes visitantes de ultramar dará a este Congreso una atmósfera internacional en cierto modo. Estarán presentes, en efecto, los arzobispos y obispos católicos de Inglaterra, Irlanda, Estados Unidos, Canadá, India, las Indias Occidentales, Filipinas y todas las Misiones isleñas de Oceanía, así como todos los obispos católicos de Australia, presididos por el cardenal Gilroy, arzobispo de Sidney y primer australiano que ha pertenecido al sacro colegio.

Un notable programa de actividades religiosas y seglares promete llenar todos los momentos del Congreso con el apropiado espíritu. El acontecimiento más espectacular en la larga lista de importantes ceremonias será la procesión eucarística final en la tarde del día en que concluya el Congreso, el 19 de abril, fecha del CL aniversario de la proclamación del gobernador.

Entre las importantes Firmas de esta Sección, el Establecimiento donde piensa invertir las DOS MIL PESETAS con que obsequiará cada jueves LA PRENSA a sus lectores.

Llene usted con toda claridad el cupón insertado al pie y remítalo antes de las 24 horas del próximo miércoles a LA PRENSA, Villarroel, 91.

El próximo jueves, a las 13'30 horas, y en presencia de los lectores que deseen asistir, se celebrará el sorteo.

Cada cupón será válido para el sorteo semanal correspondiente.

Si usted es la persona que resulta agraciada, recibirá de la Administración de LA PRENSA las 2.000 pesetas para invertir en el Establecimiento que haya hecho constar en el cupón.

CORSETERIAS La Sirena — PELAYO, 26 - Tel. 213934 AV. PUERTA ANGEL, 26 - Tel. 211937

MAQUINAS para COSER y BORDAR WERTHEIM — AL CONTADO Y PLAZOS — CASA CENTRAL - AVIÑO, 9 y SUCURSALES

Miele & Cía — PLATERIA — FERNANDO, 2. TELEF. 21 50 01

CUCHILLERIA TOLL — CASA FUNDADA EN 1818 — FERNANDO, 31 — Telf. 21-23-96

Rovira — MAQUINAS DE ESCRIBIR, SUMAR Y CALCULAR — VIA LAYETANA, 72 • TELEF. 21 87 14

PERMO — PURIFICADORES DE AGUA S. A. — Rambla de Cataluña, 68 - TEL. 371807

TAPICERIAS RABANAL — Alfombras — AV. GMO. FRANCO. 405 • TELS. 27 03 09 • 37 09 88

J. ALEMANY — Artículos Fotográficos Cinema Amateur — PASEO DE GRACIA, 58 • TEL. 280321

SAETA — MAQUINAS Y AGUJAS PARA COGER PUNTOS A LAS MEDIAS. — ARAGON, 261. PRAL. 1ª • TELEF. 27 76 50

RADIO Lucanda — RAMBLA DE CATALUÑA, 8. TEL. 22 19 10

FERPA ASPIRADORES DE POLVO — RAMBLA CATALUÑA, 75 - Tº 274367

HOGAR DEL FUMADOR GIMENO HOGAR DEL FUMADOR — PASEO DE GRACIA, 101 • TELEF. 28 68 72

F. Montfalcón — MARCOS, PINTURAS, GRABADOS, RELIEVES, STAS CENAS — Bofers, 4 - (final Puertaferrisa) Telf. 220207

Hija de José Solé — ROPA INTERIOR SEÑORA BATAS Y GENEROS DE PUNTO — SANTA ANA, 6 - Telf. 212542

ESTABLECIMIENTOS DOS LEONES — FERRETERIA - BATERIA DE COCINA

LA MARCA CICLISTADA — TOBIAS FABREGAT — GABARDINAS — BALMES 50 — T. 21.29.83

Sasem — MEDIAS * GUANTES — AV. GENERALISIMO, 403 • (FRENTE AL WINDSOR) TEL. 27 09 21

Rull S.A. ARTICULOS SANITARIOS — PASEO DE GRACIA, 74, TEL. 28 87 62

CAMPEONA — CAFETERAS - Nuevo sistema a tensión baja, el mas ahorrativo — CAMPEONA S. A. ARAGON, 259

LA ACTIVA — JOYERIA — RAMBLA DE LAS FLORES, 15 - TEL. 216999

MERCERIA SANTA ANA — BLONDAS-ENCAJES — AV. PUERTA del ANGEL 26 — TELEFONO 22 27 22

El dique flotante — TEJIDOS Y ESTAMPADOS EXCLUSIVOS BELTEX — Pº DE GRACIA, 103

Electro-Parlonet — Camas de Metal — PASEO DE GRACIA, 58 • TELEF. 27 50 59

chiquito — JUGUETES Y ARTICULOS BEBÉ — PASEO DE GRACIA, 90 - Telf. 27-99-91

Paños CIMA — PAÑERIA FINA PARA CABALLERO Y SEÑORA — PELAYO, 48 — TEL. 22 25 70

TERMOS ELECTRICOS Y CALENTADORES A GAS — HEKLA — CASA FUNDADA EN 1888 — DE VENTA EN TODAS LAS CASAS DE SANEAMIENTO — INFORMACIÓN: TELEF. 25 01 91 • BARCELONA

COCINAS MINGRAT — RONDA UNIVERSIDAD, 37.

Bavillesset — ARTICULOS PARA DEPORTES — SASTRERIA Y MODISTERIA DEPORTIVA — E. GRANADOS, 122 (JUNTO AV. GENERALISIMO)

Peletería La Siberia

Viajes Meliá, S. A. — CONFIENOS SUS VIAJES POR ESPAÑA Y EL EXTRANJERO. NO OLVIDE QUE SOLO CON MELIA VIAJARA COMO UN RAJA — Paseo de Gracia, 6 — Telf. 228693

Colchonerías LA GLORIA — CENTRAL: MENENDEZ PELAYO, 58 y 60 TEL. 237334

Hijos de Marina Madrigal — LAMPARAS — CENTRAL: CALLE URGEL, 3. TEL. 23 27 56 — SUCURSAL: RBLA. CATALUÑA, 81. TEL. 27 86 78

PERFUMERIA Regia — LA MEJOR SURTIDA — CASPE 15 • TEL. 21 29 90

COLMADOS SIMO — CENTRAL: MAYOR DE GRACIA, 54 — TEL. 27 84 69

EQUIPOS PARA NOVIAS — Estilo — CASPE, 22 — TEL. 22 41 17 — BARCELONA — LENCERIA FINA BORDADA

CASA CODERCH — FABRICA DE ARTICULOS PARA VIAJE — MARROQUINERIA BOLSOS — RBLA CATALUÑA, 78. TELEF. 27 84 07

Cupón número 3

Don .....

calle ..... n.º ..... de .....

Establecimiento donde desea invertir las DOS MIL PESETAS obsequio de LA PRENSA:

.....

Firma: .....

LA PRENSA, Villarroel, 91 — Sección "ELIJA VD. MISMO"

M.C.D. 2022

Foster Dulles elogia la ratificación alemana del tratado sobre el Ejército Europeo

Hoy se celebró el segundo sorteo de nuestro concurso "Elija usted mismo"

Nuestro redactor gráfico, Pérez de Rozas, ha captado dos momentos del sorteo celebrado esta mañana en la Administración de LA PRENSA, correspondiente a la segunda jornada de nuestro concurso "ELIJA USTED MISMO". En la primera fotografía, uno de los concursantes extrae el cupón favorecido, que correspondía a don Antonio Ruiz, domiciliado en Príncipe de Viana, 14, 2.º, 1.ª, siendo el establecimiento elegido "PAÑOS CIMA", y en la segunda, un detalle de los millares de cartas recibidos para optar a nuestro premio semanal de 2.000 pesetas

Cosas que pasan

CRUZADA DE LA AMABILIDAD

En París —la capital de Francia, por más detalle— se advierte, aun en plena calle, un trato poco cordial. Si usted para a un parisién y le pregunta muy fino por el más corto camino para ir a la rue Fonten, el parisién tuerce el gesto, vuelve la espalda después y aun refunfuña en francés que si aquello que si esto. Y si usted va por la acera y se le pone delante la visión despampanante de una mujer de primera, no le eche ninguna flor, porque le planta un descaro o se lo hace pagar caro (llama a un guardia y es peor).

Pero hay también en París señoras y caballeros que a los bruscos y groseros dan estupendo mentís, y, porque sea su ciudad en todo siempre admirada, celebra una cruzada en pro de la amabilidad. Será la tercera vez que tal cosa se organice y será, según se dice, en mayo, del 2 al 10. Semana que se hará corta, cumpliendo de buena fe el buen principio de que ser amable es lo que importa.

Se premiará, en plena vía, a la mujer guapa o fea —mejor es que guapa sea— que más amable sonría. Para el gendarme cortés, para el amable portero, el sereno y el cartero, habrá aguinaldo aquel mes; pues si hay amabilidad, en tales fechas del año caerá alguno en el engaño de creer que es Navidad. El amable funcionario que trate a uno sonriente —aunque olvide su expediente— cobrará un extraordinario. Y en el hogar —¡oh, qué cosa!— el parisién, otra vez, perderá la lucidez mirando a su dulce esposa, y, saboreando las mieles de la vida conyugal, volverá a ser natural regalar joyas y pieles aun a la propia mujer; una costumbre muy rancia que, lo mismo aquí que en Francia, se comenzaba a perder.

En escuelas e Institutos tendrán premios a montones, medallas y distinciones los muchachos menos brutos; y si, por causualidad, el «profe» a un chico suspende, le indicará que se enmiende, con toda amabilidad. Y en el cuartel, el sargento que al recluta infeliz grita, dará a éste una palmadita, si equivoca un movimiento. El director y el gerente escucharán con paciencia toda amarga sugerencia que les formule la gente con relación a salarios, lo caro que todo es, lo largo que se hace el mes, menos a los millonarios... Y si al fin de la partida no consiguen un aumento, tampoco oirán un «¡Lo siento!» más tierno en toda su vida.

Y así en sus casas y calles, retornará el trato en Francia a recobrar la fragancia del rococó y de Versalles. Bien está, pues, tal cruzada; mas dudo de la bondad de aquella amabilidad que ha de ser organizada. Y sea hombre o mujer, guardia, sargento o niñera, estudiante o estanquera, es preferible, a mi ver, el que, por don natural, se porta con todos bien, sin que el título le den de «amable profesional».

VICTOR PASCUAL

RAFAGAS DE HUMOR

FALTA DE HIPOCRESIA

Un individuo acudió al empresario de un circo solicitando trabajo. Este, después de reflexionar unos instantes, le dijo:

—La única plaza que tengo vacante es la de domador de leones. ¿Cree usted que serviría?

—Me parece que no — replica el aspirante.

—Pues no crea usted que es muy difícil dominar a los leones. El único secreto del domador de animales salvajes consiste en hacerles creer que no se les teme.

El que solicitaba empleo pareció vacilar y al fin respondió:

—No creo que serviría para eso. ¡Nunca he sido hipócrita!

A MONTSERRAT EN AUTOC
"pullman" con reserva de butacas. Salidas diarias. Inf.: Pl. Universidad, 12

SUCESOS

698 muertos y 2 000 heridos en el devastador terremoto de Turquía

Han sido destruídas, por lo menos, quince mil casas

ESTAMBUL, 20. — Noticias, no oficiales, que se reciben de Yenice, dicen hoy que el número de muertos, a consecuencia del terremoto, es de 698, y el de heridos 2.000. De Gonen comunican que hubo 57 muertos y 25 heridos.

Las informaciones indican que han sido destruídas, por lo menos, 15.000 casas. El área más castigada se encuentra aproximadamente a 450 kilómetros al sur de Zaqui. La mayoría de los pueblos afectados se encuentran azotados por la nieve y la lluvia.

Se calculan los daños causados por el terremoto en 10.000.000 de liras turcas. — Efe.

El movimiento sísmico se centró en los Dardanelos

ESTAMBUL, 20. — A consecuencia del terremoto sentido en la parte occidental de Turquía, en la noche del miércoles, se dice extraoficialmente que hay que lamentar 800 muertos. Los cálculos oficiales dicen que son 460 personas muertas y 1.088 heridas.

El movimiento sísmico se centró en los Dardanelos y en la provincia de Chakale. Veinte pueblos han quedado aislados, y el Ejército trata de establecer contacto con ellos, por medio de aviones ligeros. Según informes que llegan de Yenice, doscientas personas han muerto en esta localidad y todos los edificios se han derrumbado.—Efe.

Los aldeanos huyen hacia lugares abiertos

ESTAMBUL, 20. — Los aldeanos y habitantes de las ciudades huyen hacia lugares abiertos, de relativa seguridad, a medida que continúan los movimientos sísmicos. Los presos han sido puestos en libertad por las autoridades penitenciarias en la zona afectada.

A pesar de la nieve y la temperatura glacial, la gente permanece al aire libre y sólo una minoría se refugia en las tiendas.—Efe.

El presunto navegante solitario de Canarias ha resultado ser un vulgar estafador

AVILA, 20. — El joven Mayolas que desde Canarias lanzó la noticia de que iba a emprender un viaje por ar hmasta América usando una frágil embarcación, que tanta polvareda publicitaria levantó, es un vulgar estafador. Su apellido es el de Gutiérrez y está reclamado por el Juzgado de Infiesto por varios delitos de estafa. Con el pretexto de gestionad el pasaporte ha estafado a varios paisanos cantidades que oscilan entre las dos mil y las cuatro mil pesetas. Se hacía pasar por marido de una señora del Consejo Piñoles, con la que no tenía parentesco alguno. Al aventurero navegante solitario le ha fracasado la aventura y ahora tendrá que comparecer, con su verdadero apellido, ante los Tribunales, para responder de sus fechorías.

Un vaporcito aborda a un pesquero y lo hunde

SAN SEBASTIAN, 20. — A la altura del puerto de Motrico y cuando se dedicaba a las faenas de pesca el vaporcito de aquella matrícula "Carmengo Ama", abordó al pesquero de San Vicente de La Barquera "Chunchi", que se hundió a los pocos instantes. Su tripulación fué recogida por el "Carmengo Ama", que la trasladó a Motrico, donde sanos y salvos se dirigieron al puerto santanderino de procedencia. — Cifra.

Un toro semental embiste a un niño de 13 años

TORRELAVEGA, 20. — En el vecino pueblo de Viernoles, un toro semental, propiedad de Manuel Acebo, arremetió contra un hijo de éste, de 13 años, derribándole al suelo. A los gritos del pequeño acudió el padre que se encontraba podando árboles y, al ver que el animal seguía en sus embestidas, le clavó las tijeras de podar en un costado. El niño sufre contusiones en distintas partes del cuerpo y el animal se desangró, por lo que tuvo que ser sacrificado. — Cifra.

Detención de los presuntos autores de un robo sacrílego

VALLADOLID, 20. — Se tienen noticias de haber sido detenidos en San Sebastián individuos acusados de diversos robos, que se declararon también autores del robo sacrílego cometido hace tres años en la iglesia de San Pedro, en Tordesillas, de esta provincia. No obstante, parece ser que existen ciertas reservas en la Policía sobre las declaraciones de los detenidos, pues no solamente aseguran haber robado las joyas de la cámara del tesoro de la capilla de la Virgen, sino también de dos valiosos mantos pertenecientes a la Virgen que allí se venera, cosa inadmisible, porque allí no había tales mantos. El robo se cometió en la madrugada del 3 de febrero de 1950. La puerta de la llamada Cámara del Tesoro fué violentada. Se guardaban joyas de extraordinario valor histórico, algunas de las cuales fueron de uso personal de doña Juana, hija de los Reyes Católicos. Parte de estas joyas, valoradas en medio millón de pesetas, fueron robadas. Cifra.

Sangrienta discusión por cuestiones de dinero

TOLEDO, 20. — En el pueblo de Villaminaya se ha registrado un sangriento suceso, con un muerto y un herido grave, debido a un altercado entre vecinos y antiguos amigos por pequeñeces y diferencias de dinero.

Hace ya tiempo que Alejandro Delgado, Pedro Lázaro y Toribio Mora vendieron ganado porcino a un industrial de Madrid. Al parecer, los dos últimos habían recibido el importe de los cerdos de su propiedad, pero el primero no había liquidado con el comprador, que pasaba por una situación apurada. En vista de ello, Pedro Lázaro propuso a Toribio hacer tres partes del dinero recibido y dividirlo entre los tres vendedores hasta tanto liquidara el industrial madrileño la parte que faltaba. Toribio no se avino a razones y rechazó la propuesta, entablando una violenta discusión con Pedro, al que insultó y agredió a golpes. Este regresó a su casa y contó lo ocurrido a sus hijos Santiago y Pedro, quienes salieron con el propósito de intervenir en la cuestión, pero sin armas. Al enfrentarse con Toribio, éste se lanzó sobre Santiago, asestándole una puñalada en el vientre, y luego acometió al otro hermano, hiriéndole también en el vientre y en un brazo. El primero de los dos hermanos falleció a los pocos minutos y el segundo fué trasladado a Toledo en estado grave. El homicida fué detenido por la Guardia Civil en su propia casa. — Cifra.

Chocan dos mercantes frente a la costa holandesa

AMSTERDAM, 20. — El vapor finlandés «Roine», de 1.085 toneladas y el costero británico «Briandene», de 538, han chocado frente a la costa holandesa, esta madrugada, debido a la niebla.

El «Roine» se hundió casi inmediatamente, recogiendo el «Briandene» a 16 marineros finlandeses. Uno ha desaparecido.—Efe.

Bosteza 43,000 veces en ocho horas, pero es curado fulminantemente

OPORTO, 20. — En un hospital de esta ciudad ingresó el campesino Franciado Pereira de Lemos, de 23 años de edad, que en el curso de ocho horas consecutivas había bostezado 43.000 veces a un ritmo de noventa bostezos por minuto. Se ocupó del interesante caso el doctor Machado de Sousa, el cual ordenó a Pereira que sacase la lengua, cosa fácil, ya que los bostezos seguían sin esfuerzo alguno.

Cuando hubo sacado la lengua el doctor dió un tirón de ella. El último bostezo de Pereira fué acompañado de un grito de dolor. Su curación fué fulminante.—Efe.

Lo califica de "paso altamente significativo hacia la causa de la potencia y la unidad de Europa"

La Cámara Baja de Bonn aprobó, ayer, definitivamente, por gran mayoría, la ratificación del tratado

WASHINGTON, 20. — De paso altamente significativo hacia la causa de la potencia y la unidad de Europa, ha calificado el secretario de Estado, John Foster Dulles, la ratificación del Tratado occidental por el Bundestag alemán. — Efe.

Definitiva ratificación alemana al tratado del Ejército Europeo

BONN, 20. — Por 224 votos a favor, 105 en contra y dos abstenciones, el Bundestag —Cámara Baja— ha ratificado el Tratado del Ejército europeo.

Asimismo, el contrato de paz germano-aliado fué ratificado por 226 votos a favor, 164 en contra y dos abstenciones.

Con estas decisiones la Alemania occidental es la primera de las seis naciones interesadas en dar la aprobación parlamentaria a los acuerdos firmados en Bonn y París el pasado mes de mayo. — Efe.

Mayer dice que hará lo posible para que el tratado sea ratificado por Francia

PARIS, 20. — El primer ministro, René Mayer, ha manifestado que hará todo lo que esté de su parte para que sea ratificado el Tratado del Ejército europeo, sin ninguna enmienda que lo desvirtúe. «Francia reconoce —dijo— que la presente situación internacional no permite ninguna relajación en los esfuerzos de defensa.» Advirtió a Inglaterra que no será tolerado ningún intento de atacar a la organización de cooperación económica europea o a la Unión de Pagos Europea. «Dos organizadores —dijo— de la Europa occidental para ayudar a las naciones deudoras, como Francia, en lo que respecta al comercio.»

«Sin embargo —afirmó Mayer—, Francia se muestra a favor de la convertibilidad de la moneda y tiene deseos de escuchar al secretario del Foreign Office, Anthony Eden, y al canciller del Exchequer, Richard Butler, sobre sus conversaciones de Wáshington, en las reuniones del Consejo de Cooperación Económica, prevista para el lunes, aquí en París.» — Efe.

LA JORNADA DE AYER — Por Conti

—Fué a los dos partidos internacionales y apostó que se bebería una botella por cada gol que hiciesen los nuestros. Está gravísimo.

Madrid en LA PRENSA

(Crónica de nuestro redactor en Madrid, FRANCISCO NARBONA, recibida directamente por teletipo en nuestra Redacción)

Ha cuajado lo de instituir el «Día del Padre»

MADRID, 20. — Pasó la jornada madrileña de San José, llevándose en el calendario de lo familiar una nueva modalidad de la sensibilidad afectiva: el «Día del padre». Ha cuajado en Madrid la fórmula comercial del regalo en ese día tan señalado del año. Ahora, además del «Día de la madre», del «Día del ahorro», del «Día de la Juventud», el «Día de los enamorados», ya tenemos, vigente y activo, el «Día del padre». Ha tenido en la Prensa diaria sus comentaristas, no faltando aquellos que, dentro de un orden comprensivo, han tomado la cosa desde un punto de vista un poco humorístico.

Buen truco publicitario

Se ha puesto de moda en Madrid una nueva fórmula de propaganda comercial. Una empresa se dedicó a pagar los billetes de todos los viajeros de un determinado trolebús. Según iban subiendo los viajeros, el cobrador les entregaba los billetes, a la vez que les comunicaba que en aquella ocasión el viaje les salía gratis. Detrás, dos jóvenes bien portados, entregaban a cada viajero una tarjeta, con un número para un sorteo radiofónico, en el que se indicaba que la casa «X» obsequiaba aquel día con el viaje. Innegable truco publicitario que, en los primeros días, logrará sus objetivos.

II Ciclo de Itinerarios de Madrid

Se anuncia para mañana, con el nacimiento de la primavera, la inauguración del II Ciclo de Itinerarios de Madrid, organizado por el Instituto de Estudios Madrileños. Empezará con una conferencia del doctor Alvarez Sierra sobre «Los antiguos hospitales de Madrid». Seguirá después una visita dirigida por Entrambasaguas al barrio de San Ginés y otra de Tomás Borrás al Madrid de José Antonio.

Tiempo casi primaveral

El cielo apareció hoy despejado, como un pórtico propicio a la inmediata primavera. Una temperatura magnífica y sin llover una sola gota.

El C. de Seguridad rechaza la candidatura de la India, Pandit, para la Secretaría de la O. N. U.

SEDE DE LA ONU, 20. — Tras una larga sesión del Consejo de Seguridad que ha durado cinco horas y veintiún minutos, bien avanzada la noche última ha sido rechazada la candidatura de la señora Pandit para la Secretaría general de la ONU por un voto en contra y ocho abstenciones. Solamente obtuvo los votos afirmativos de Rusia y el Líbano. No se ha podido averiguar el voto negativo, pero se cree sea de la China nacionalista o del Pakistán. La señora Pandit resultó así el cuarto candidato rechazado por el Consejo, que se reunirá el martes próximo, de nuevo, en sesión secreta. Los cinco grandes se reunirán previamente el lunes. — Efe.

España y Panamá firman un tratado de amistad

PANAMA, 20. — Por el ministro de Relaciones Exteriores y el embajador de España, conde de Rabago, ha sido firmado en esta capital un Tratado de amistad hispanopanameno. Al acto, que revistió gran brillantez, asistieron todo el personal de la Embajada de España y los jefes del Departamento panameño de Relaciones Exteriores.

En virtud del nuevo Tratado, España y Panamá acuerdan dirimir las cuestiones que se susciten entre ambas por medio de negociaciones diplomáticas o sometiéndolas a los Tribunales de arbitraje. Además del recíproco reconocimiento de los derechos de representación diplomática y consular, se establecen, asimismo, el derecho de cada uno de los súbditos de estos países a poseer bienes en el otro y al ejercicio de actividades comerciales e industriales. — Efe.

Lluvias generales en casi toda la Península

Información general del tiempo

MADRID, 20. — La borrasca centrada al amanecer sobre Portugal, ha producido, durante las últimas 24 horas, lluvias generales, sobre casi toda la Península, Baleares y Canarias. En el Centro, las precipitaciones han sido particularmente intensas, habiéndose recogido 44 litros por metro cuadrado en Toledo y 21 en Madrid.

Tiempo probable: Chubascos intermitentes alternando con algunos claros en Extremadura, Andalucía y Centro. Lluvias más intensas en el cuenca del Duero y Galicia. Precipitaciones ligeras en la Ibérica y valle del Ebro.

Aviso especial para barcos pesqueros y navegación de cabotaje: La borrasca de la costa portuguesa es poco profunda, con vientos débiles que se hacen más fuertes entre Madeira y Canarias, donde son del nordeste, fuerza cuatro. Hay marejadilla en el Cantábrico y en el Mediterráneo.

Temperaturas extremas: Máxima de 19 grados en Almería, y mínima de cero grados en Albacete. En Madrid: Máxima de ayer, en las trece horas, 10 grados, y mínima de hoy, 7 grados a las cuatro horas. — Cifra.

"¡HOLA!"
publica en su número de esta semana:
"LOS 25 MESES DE MATRIMONIO CON FARUK HAN SIDO UN INFIERNO", dice la ex reina Narriman.
CARTA DE FARUK A SU ESPOSA
Un amplio reporte de dos páginas con fotografías de última hora.
UN NUEVO MOTIVO PARA ATACAR A LA PRINCESA DE RETHY.
LAS CABEZAS MAS BONITAS DEL MUNDO.
HACE 650 AÑOS QUE UNA PRINCESA NORUEGA NO CONTRAE MATRIMONIO CON UNA PERSONA QUE NO POSEA SANGRE REAL.
Reporte sobre la próxima boda de la princesa Ragnhild.
QUE SUCEDE EN EL MATRIMONIO CUANDO EL MARIDO ES MAS JOVEN QUE LA MUJER.
Cien fotografías de la actualidad mundial en magnífico huecograbado

2 NOTICIAS INTERESANTES DE ULTIMA HORA

1

EL BUQUE - ESCUELA «JUAN SEBASTIAN ELCANO», LLEGA A RIO DE JANEIRO

RIO DE JANEIRO, 20. — *El buque escuela español "Juan Sebastián Elcano" llegó al puerto de Río de Janeiro a primera hora de la mañana. Fué recibido por las autoridades navales y centenares de miembros de la colonia española. Momentos después del atraque fué ofrecida una copa de vino español a bordo a la Prensa de Río de Janeiro.*

Después de una visita del comandante del barco al embajador de España, éste se trasladó al barco, donde fué recibido a los acordes del Himno Nacional, mientras eran disparados los 21 cañonazos de ordenanza. En honor de los jefes, oficiales y guardiamarinas serán ofrecidas numerosas fiestas por parte de la Marina brasileña, Embajada y colonia española. — Efe.

2

LA EX REINA NARRIMAN ANULA SU SALIDA HACIA EGIPTO

GINEBRA. 20. — La salida para Egipto de la ex reina Narriman, fijada para hoy, ha sido anulada. — Efe

Subterfugios

Jeroglífico núm. 3.524

¿COMIÓ CONTIGO?

Solución al núm. 3.523

FALTA UNA DAMA

Crucigrama núm. 3,624

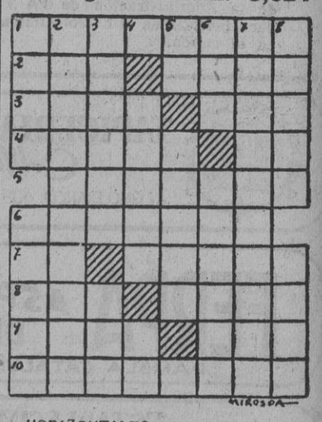

HORIZONTALES: 1, Realiza. 2 (al revés), Chiflado - Postre. 3, Fraude - Ligo. 4, Familiarmente: hurta - Ligo. 5, Provincia de Filipinas en la isla de Luzón. 6, Aligeró. 7, Símbolo del Galio - (al revés) Apuró. 8, Pecado - (al revés) Sacerdote de la religión zoroástrica. 9, Moneda china de plata usada en Filipinas - Altar. 10, Muestras.

VERTICALES: 1, Emite su parecer - Zarandeó. 2, Construirás. 3, Tuviese el verso asonancia - (al revés) Astilla. 4 (al revés) Pueblo de Alava - Dativo del pronombre. 5, Consonante repetida - Arbol de las coníferas. 6 (al revés), Yerno de Mahoma - (al revés) Apellido de un famoso poeta indio. 7, Compendiará. 8, Apunta - Quieres.

Solución al núm. 3,623

HORIZONTALES: 1, Candidez. 2, Ara - Seta. 3, No - Mar. 4, Arga. 5, Entornan. 6, Realidad. 7, Lapa. 8, Esa - La. 9, Raya - Sal. 10, Odalisca.

VERTICALES: 1, Cancerbero. 2, Aro - Ne - naD. 3, Na - Atalaya. 4, Trola - Al. 5, iS - Gripe. 6, Demanda - SS. 7, Eta - AA - laC. 8, Zarandéala.

Adivinanza

Número 268

Ardo, pero no de amores;
soy picaro manzanero,
atronador, aguacero,
bien me hallo con los pastores,
mal me quiere el caballero.

Solución al núm. 267

LA CARTA MISIVA

S.O.S. EN EL MATTO-GROSSO

Por F. PIÑANA

M.C.D. 2022