Redacción
Administración
y Talleres
VILLARROEL, 91
Apartado de Correos, núm. 442
Redacción . . . 23 61 31 / 24 09 68
Administración. 23 14 14

Precio del ejemplar: UNA PESETA

La Prensa

DIARIO DE LA TARDE DE INFORMACION MUNDIAL

Sábado, 28 de junio de 1952
AÑO XII - BARCELONA - NUMERO 3.450

LEA
NUESTRA SECCION DE
ANUNCIOS BREVES
CONFIENOS SU ANUNCIO
para esta importante y eficaz Sección a
AGENCIA ROLDOS
Vergara, 11; NUEVA LUZ, Pelayo, 38; PUBLICITAS, Pelayo, 44; GABERNET, Pelayo, 62; GISPERT, Pl. Cataluña, 8.

Cuatro estampas de la Feria de Muestras barcelonesa

Norte, Sur, Este y Oeste del gran certamen anual

ENTRE las muchas evocaciones que la Feria de Muestras nos sugiere a quienes, visitándola, hemos de comentarla después, una de las más sugestivas es, sin duda, la que asimila su conjunto a un libro de estampas. De estampas tan múltiples como variadas; unas llenas de gracioso y vistoso colorido; otras, en

S. E. el Jefe del Estado, Generalísimo Franco, llega al recinto de Montjuich para presidir el acto inaugural de la XX Feria Oficial e Internacional de Muestras de Barcelona

marcadas en la sobriedad de las líneas grises que hacen destacar más briosamente el fondo, iluminado con sabiduría de buenos exhibidores; algunas, con la ingenuidad y la sencilla gracia de ese parque infantil en el que los pequeñuelos juegan a olvidarse de la seriedad que los circunda! y, por último, las más llamativas por su monumentalidad, siendo a modo de grandes porfolios en las que caben esas máquinas de extraordinarias dimensiones que muchas veces ignoramos para que sirven y que hacen exclamar a las personas ingenuas que se detienen ante ellas: "¡hay que ver que cosas inventan los hombres!"

Pero al margen de estas estampas, como constituyendo una serie distinta de las que dejamos enunciadas, hay otras menos permanentes, más mudables, más a tono con el día, con la hora o con el momento. Así como aquéllas podríamos decir que constituyen la prueba gráfica catalogal de la Feria, estas otras a que ahora nos referimos son la instantánea rápida, la impresión fugaz, la imagen que, en su depasar veloz, es captada por los modernos aparatos fotográficos, capaces ya de perpetuar hasta el cruce de un platillo volante por el espacio.

La estampa de la apertura del Certamen, con su gayo colorido y su pompa solemne; la estampa del día de fiesta, con el abigarramiento de los visitantes y la chiquillería corriendo a su antojo por salas y galerías; la estampa del día de labor, que parece consagrado a los que visitan todas y cada una de las instalaciones con serenidad, método y paciencia; la estampa del parque infantil, en la que con un trazo de rojo vibrante se figura el grito agudísimo del pequeñuelo que se asustó al deslizarse por un tobogán; y, finalmente, entre tantas otras la estampa de la clausura, en esa hora vesperal del último día de junio, cuando la sirena lanza el último ulular del año y la voz de despedida es ya el primer saludo para los feriantes del año siguiente...

No vamos a seguir en este reporte un orden estricto desde el punto de vista de la importancia de cada una de estas ilustraciones ideales; pero sí vamos a sujetarlas a una norma cronológica inexcusable: la de reproducir en cabeza la estampa que abre paso a los viente días feriales cerrando la serie con la siempre un poco nostálgica, del último día de vida anual de la competición.

Espíritu y ambiente de la mañana del 10 de junio

En un calendario de la vida barcelonesa, el 10 de junio debería estar signado con el color que destaca las festividades, porque en verdad lo es dentro del panorama general de su existencia diaria: festividad en que salen a relucir las galas primaverales femeninas, las grandes pamelas que sombrean los rostros arreglados muy de mañana, los vistosos uniformes —algunos de ellos todavía con las arrugas de la maleta o del baúl-armario—; y en que se desflecan los

Una instantánea de la visita efectuada ayer por los representantes de la Prensa al Pabellón de Artesanía. — En primer término aparecen el delegado del Trabajo y el subjefe provincial del Movimiento, charlando durante la visita, viéndose también en el fondo al presidente de la Feria, señor Llopis

airosos penachos del casco brillante de los guardias urbanos que vienen a ser algo así como los palafreneros de la gran carroza de la Feria.

Esta estampa tiene dos caras: una, la solemnísima del Gran Salón de Proyecciones en el que, por segunda vez el año actual, cruzó la amplia dimensión de la platea entre el triple grito de saludo y afirmación de fe y el retumbar de las enfervorizadas palmas la planta segura y firme del Caudillo de España, llevando a su lado la gracia luminosa de la sonrisa de la primera Dama de España. Y otra, la de línea movible que escapa a toda verificación y que se pierde entre músicas, colores y gritos al aire libre, mientras la mano paternal y venerable del obispo de la Diócesis dibuja en el aire el signo de la Cruz y los surtidores cantan la antífona gloriosa de la alegría del agua, indicio cierto de que la Feria ha comenzado una vez más.

La gran batuda de papeles de la Feria en la mañana dominical

La familia se ha levantado temprano; ir a la Feria de Muestras es una cosa parecida a ir de romería, con la única diferencia de que a las segundas se suele llevar la tortilla, la carne empanada y la bota de vino; previsión innecesaria cuando de visitar la Feria se trata, ya que en ella aguardan los sabrosos bocadillos, los flanes elaborados a espaldas del huevo y las mil golosinas varias que pueden regarse con cerveza, con mistela o con champaña, si no se quieren empapar en las mixturas de cien colores de las gigantescas copas de helados que llevan nombres tan atractivos como los de "Gran Imperial" o "Torre del Oro".

Los chiquillos se han vestido rápidamente; la madre ha tenido que salir de su paso normal espoleada por la inquietud del padre que antes de salir de casa recuenta el dinero que ha de sacrificarse a ese inmenso Moloch, gigante que cada año sienta sus reales en las estribaciones de Montjuich. Y, una vez todo en orden, la comitiva se pone en marcha.

No vamos a caer en la vana tentación de seguirles, entre otras razones porque estas familias suelen ser los Guadianas de los visitantes: aquí desaparecen, se esconden sabe Dios en qué recónditos lugares del pabellón Textil, para luego reaparecer entre los automóviles, tornar a ocultarse y hacer acto de presencia final asomando la cabeza entre un informe montón de papeles, de todas formas y colores, que después

El delegado del Trabajo conversando con los periodistas durante la fiesta celebrada ayer en el Pabellón Agrícola de la Feria

de servir de pasto al juego de los pequeñuelos irán a parar a uno de estos dos sitios: o a la lumbre, si la madre consigue hacerse oportunamente con ellos o al más próximo comprador de residuos, si es el chico mayor el que ha podido "controlar" la carga propagandística.

Don Metódico da su visto bueno a las instalaciones

He aquí al hombre que no se altera por nada, no se sorprende por nada, todo lo analiza y toma notas y apuntaciones de las novedades del Certamen. Este hombre que suele pasar de los 50 años, cuyo andar es pausado y cuya mirada miope le hace aproximarse a los objetos hasta espantar a las moscas que sobre ellos descansen de su continuo revolar, escoge para realizar su inspección metódica de las instalaciones la tarde de los días de labor, preferentemente los lunes y los viernes.

Casi siempre va provisto de una tarjeta de entrada gratuita; y bien puede asegurarse que no hay rincón, escondrijo ni recoveco en que él no meta las narices, preguntando, inquiriendo, examinando; y acabando por marear a los encargados de cada instalación, especialmente si son encargadas, porque una de las debilidades de Don Metódico, aunque él no quiera confesarlo, son las chicas guapas; y así, una de las más curiosas estadísticas que él suela llevar en sus anotaciones es el número de muchachas vistosas que hay cada año en la Feria, con expresión numérica de las morenas y de las rubias, ni más ni menos que si este buen señor (que como el del antiguo cuplet de "La Fornarina" es un conquistador) fuese fiel trasunto del sainetesco "Don Hilarión" que imaginara don Ricardo de la Vega y don Tomás Bretón pusiera en solfa.

La Feria ha muerto. ¡Viva la Feria!

Como en los viejos y protocolarios gritos de las monarquías tradicionales, por el altavoz que difunde el eco de las consignas en el Certamen ferial, deberían lanzarse en el momento de su clausura estas dos exclamaciones: "La Feria ha muerto. ¡Viva la Feria!"

No de otra manera mejor podría darse a entender la íntima y exacta ligazón existente entre las ferias de cada dos años sucesivos. Pero, además, juzgamos que tal procedimiento sería el más apropiado para borrar y desvanecer inevitable tinte de nostalgia que presenta la hora de la despedida, cuando se despacha el último bocadillo o se apura el contenido de la última copa, que vendrían a convertirse, por obra y gracia de los dos gritos referidos en el primer brindis por la Feria que no ha nacido, antes y mejor que en el llanto sobre el difunto de la Feria que muere.

Taft pide que se anulen definitivamente los acuerdos de Yalta

"Los EE. UU. se están fortaleciendo contra la amenaza rusa mucho más allá de las necesidades verdaderas"

"Hemos de centrar nuestro programa en e dominio del espacio aéreo"

"La colocación de millones de hombres en Europa sólo puede conducir a la bancarrota nacional"

Ha dicho el senador en su último discurso antes de la Convención del partido republicano

LOTTESVITLE (Virginia), 28. — Las Naciones Unidas son un "arma ineficaz" para la preservación de la paz y deben ser modificadas para incluir un sistema que dicte leyes y tenga medios para hacerlas cumplir", ha dicho en la Universidad de Virginia el senador Robert Taft.

El candidato al nombramiento de candidato presidencial, que habló ante unas tres mil personas en su discurso final antes de la Convención nacional republicana que se celebrará en Chicago el día 7 de julio, pidió al Congreso de los Estados Unidos que aprobase "una resolución definitiva" que pusiera fin al acuerdo de tiempo de guerra concertado en Yalta. Manifestó que a esto debería seguir un esfuerzo de propaganda que abriese brecha en el "telón de acero" y llevase a los hogares, lo que calificó de "la voz de la libertad".

Tafit se refirió también a los presupuestos militares, y a este respecto dijo que el país sigue una política militar basada en "la colocación de millones de hombres en Europa", paso que, indicó, solamente puede conducir a una bancarrota nacional. En lugar de esto —agregó— hay que organizar fuerzas efectivos aéreos. "La tercera guerra mundial va a librarse en el aire. Hemos de centrar todo nuestro programa en la consecución del control del espacio aéreo.

En tono irónico Taft dijo que, hace sólo dos años, el general Omar Bradley, jefe del Estado Mayor conjunto, había manifestado que el presupuesto de defensa de 15.000 millones de dólares era suficiente, en tanto que ahora los militares piden 65.000 millones, siendo Rusia la misma e idéntica la amenaza que supone. Agregó que los Estados Unidos se están fotaleciendo contra la amenaza soviética, "mucho más allá de las necesidades verdaderas". Taft señaló que si el país abandona la política militar que él califca "a base de bayonetas", la ardua tarea podría llevarse adelante con un presupuesto "infinitamente más reducido", ya que, dijo, la tercera guerra mundial se librará en el aire. Pidió una Fuerza Aérea lo suficientemente fuerte como para poder lanzar bombas atómicas sobre las ciudades y fábricas rusas si comenzase un nuevo conflicto mundial, y añadió que sólo después de dos o tres años de preparativos podrían los Estados Unidos llevar una potente fuerza terrestre a Europa". "No podemos considerar a Europa como la meta más importante —señaló—. La más importante la constituye el control del espacio aéreo. Podríamos tender una muralla humana a través de Europa, y con ello no quedaríamos a salvo de un ataque ruso, vía Artico." Indicó a este respecto que los Estados Unidos carecen de una fuerza aérea suficiente para su seguridad, y que en Corea los norteamericanos se enfrentan con una fuerza aérea de tres a uno. *"Es ridículo regalar diez mil millones de dólares al Mundo —indicó— incluida la América del Sur, donde sólo servirán para fomentar revoluciones, cuando no disponemos de una fuerza aérea capaz de apoyar hoy*

(Pasa a la última página)

El obispo de Hong-Kong, maltratado durante varias horas en una reunión de comunistas chinos

Fué conducido a la misma con las manos atadas y una cuerda al cuello

Creciente ferocidad de las persecuciones anticatólicas en la China roja

ROMA, 28. — La agencia Fides da cuenta de nuevas persecuciones contra los católicos y cristianos en general, en la China comunista. En una información, procedente de Hong-Kong, se da cuenta de numerosos casos de malos tratos y de persecuciones de que han sido víctimas obispos, sacerdotes y religiosas de diversas nacionalidades. Se describe el caso del obispo Adolph Paschang, vicario apostólico de Hong-Kong, que fué conducido con una cuerda al cuello y las manos atadas a la espalda ante una reunión de elementos campesinos comunistas, donde fué maltratado de obra por espacio de varias horas.

Se agrega que en la diócesis de Lahokow, el prelado franciscano Padre Alfonso María Perroni, italiano, está encarcelando cargado de cadenas, desde el día 28 de enero último y que todos los sacerdotes de su diócesis sufren reclusión en sus propias casas o en las prisiones del Estado. — Efe.

El equipo español en la Vuelta Ciclista a Francia

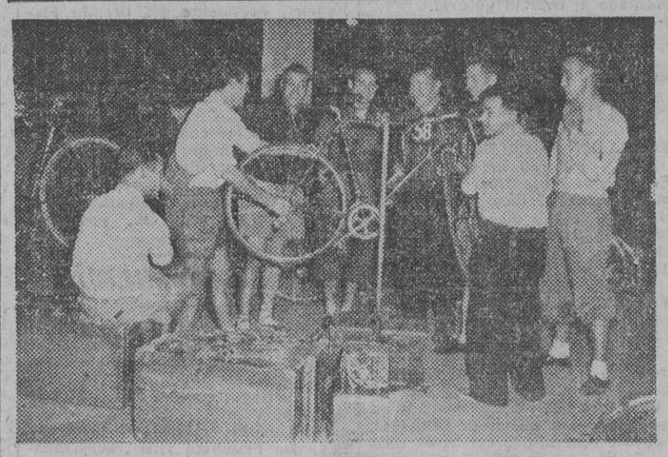

El equipo español que toma parte en la Vuelta Ciclista a Francia da los últimos toques a sus máquinas, antes de iniciar la carrera. De izquierda a derecha: José Pérez, Bernardo Ruiz, el entrenador del equipo, Gelabert, el director, Mariano Cañardo, Serra y Vidaurreta. (Foto Cifra).

La política exterior, en la lucha electoral yanqui

HAN continuado las conversaciones que tienen efecto en Londres entre los ministros de Asuntos Exteriores de los Estados Unidos, Gran Bretaña y Francia. A la reunión conjunta celebrada ayer por "los tres", han seguido hoy entrevistas independientes de Schuman con Acheson, y de Schuman con Eden. Este último visitó también al ministro danés del Exterior. Acheson marcha esta tarde a Berlín, donde tratará de animar a la población, dándole la seguridad del apoyo norteamericano contra cualquier abuso que traten de cometer los comunistas, y mañana partirá para Viena.

En una declaración conjunta publicada anoche, los tres ministros occidentales afirman que se han puesto de acuerdo acerca de la esencia de su contestación a la última nota rusa sobre la unificación de Alemania, que proponía celebrar una reunión cuatripartita. Se cree que la respuesta de "los tres" será redactada en breve y entregada al canciller alemán Adenauer antes de ser remitida a Rusia. En la Conferencia de Londres, los tres ministros consideraron la mejor manera de lograr una cooperación más estrecha sobre los asuntos de Corea y del sudeste de Asia, pero no llegaron a tomar decisiones definitivas porque es preciso todavía consultar a otros países y a la Organización de las Naciones Unidas.

En resumen, ha sido la de Londres una de tantas Conferencias como se celebran en estos tiempos, cuyos mediocres resultados desentonan de la propaganda que de las mismas se hace.

TAFT DICE ALGUNAS COSAS SENSATAS. — El senador norteamericano Robert Taft, pretendiente a la candidatura presidencial republicana de los Estados Unidos, declaró anoche que las Naciones Unidas son un Organismo totalmente ineficaz, y que hay que reorganizarlo a fondo. Hizo estas manifestaciones en su gran discurso final antes de que la Convención republicana inicie el día 7 del próximo julio su labor para elegir el candidato oficial a la presidencia.

Taft afirmó que "el mal de la O.N.U. es el asentarse sobre la base de que Rusia constituye una democracia libre y amante de la paz, lo cual nunca fué cierto". "A mi entender —añadió— debiera haber una Conferencia para considerar el establecimiento de una ley internacional entre los países y para estudiar los medios de mantenerla en vigor." Criticó duramente la política exterior norteamericana, que se basa en el envío de millones de hombres a Europa. "Esto conducirá —dijo— a la bancarrota nacional." A su entender se debería substituir la ayuda militar yanqui por un programa de defensa aérea consistente en la creación de una poderosa fuerza capaz de dominar y defender los cielos norteamericanos y europeos. Abogó por la supresión de la ayuda económica yanqui al exterior, onerosa e ineficaz.

Taft tiene muchas probabilidades de resultar elegido candidato republicano a la presidencia en la próxima Convención, pues cuenta, según declaración del mismo, con 596 delegados, de los 604 que constituyen la mayoría absoluta, y lleva una ventaja a Eisenhower de más de 100 delegados.

LA CONTIENDA PREELECTORAL NORTEAMERICANA. — La acusada disparidad de criterio sostenida por los candidatos republicanos, Taft y Eisenhower, amenaza a la unidad del partido. El hecho de que la lucha electoral se plantee sobre el terreno de la política exterior, pone en peligro la unidad nacional de aquel vasto país, más necesitado que ningún otro, por encabezar la coalición occidental, de que sus gobernantes representen la opinión unánime de la nación.

Apunta ya la idea de que si Eisenhower no resulta elegido candidato republicano, presentará su candidatura como independiente, con lo cual sería seguro el triunfo del candidato demócrata. No es probable, sin embargo, que el ilustre general se preste a una combinación semejante, incompatible con la pureza de intención y el anhelo de servicio a su patria que le han impulsado a ofrecerse como futuro presidente.

¿QUE SERA ESO? — Los dos principales miembros de la Comisión de Investigaciones Atómicas de los Estados Unidos han presentado un informe personal al presidente Truman acerca de lo que califican de "grandes descubrimientos en el campo de la energía atómica". Se trata del presidente de dicha Comisión y del asesor del Gobierno en el seno de la misma. Manifestaron que los nuevos descubrimientos atómicos son de tal importancia que creyeron necesario informar personalmente al presidente, pero se negaron a revelar ninguna clase de detalles. Esperemos, que "lo que fuere sonará".

F. BARATECH

El lunes, inauguración del curso de verano de periodismo, en Barcelona

El próximo lunes, día 30, a las siete y media de la tarde, y en el salón de actos del Ateneo Barcelonés (Canuda, 6), se celebrará la solemne inauguración del curso de verano para profesionales, que, como es sabido, organiza en Barcelona la Escuela Oficial de Periodismo.

Presidirá el acto el director general de Prensa y de la Escuela, don Juan Aparicio, que es esperado en Barcelona, mañana a primera hora de la noche; quedando invitados al mismo todos los alumnos admitidos a la práctica del cursillo, tanto oficiales como oyentes, así como los periodistas barceloneses en general.

AVISO A LOS SOLICITANTES

Se pone en conocimiento de cuantos han solicitado su admisión al curso de verano para profesionales del periodismo, que las relaciones de admisión al mismo, tanto de alumnos oficiales como oyentes, se fijarán en los tablones de anuncios del Ateneo Barcelonés (Canuda, número 6), y de la Delegación Provincial del Ministerio de Información (Rambla de los Estudios, número 12), el próximo lunes, día 30, a las 14 horas.

El Irak recibirá técnicos de la Organización Internacional del Trabajo

GINEBRA, 28. — El Irak ha llegado a un acuerdo con la Organización Internacional del Trabajo para recibir en el país a quince técnicos que se encargarán de la supervisión de las instalaciones industriales iraquíes. — Efe.

PROTEJA SUS DIENTES con DENTICLOR

Uve antisolar
PROTEJE SU PIEL

RELIEVE DE LA CIUDAD

LO BARCELONES TRADICIONAL EN LA FERIA

CENTRO de la infinita variedad de aspectos y de matices que ofrece cada año la Feria Internacional de Muestras en Barcelona, hay siempre dos rincones de ella que vienen a ser como representación fiel de la propia provincia, en medio de la arrolladora vorágine de máquinas, de inventos y de adelantos: el pabellón de Artesanía y el recinto acotado por la Cámara Oficial Sindical Agraria.

Dijérase que la mejor tradición catalana se ha refugiado en uno y en otro lugar para dar continuidad de vida y demostrar de qué forma sobre lo mudable y accidental está lo eterno y permanente en la vida del hombre.

La ganadería vigatana, la agricultura de la Maresma, la fruta del Llobregat, los vinos del Panadés y de Villanueva, toda esa inmensa riqueza que la tierra bien trabajada da un año y otro, se muestra a la contemplación del visitante curioso como exponente fiel de lo más secularmente tradicional en la región. Y junto a ello, separado tan sólo por un centenar escaso de metros, las encajeras y los alpargateros, los fundidores de vidrio y los ceramistas, los que trabajan el hierro y los que bordan las telas, ofrecen otra faceta, no menos interesante, que viene a cerrar el círculo de lo vernáculo y de lo popular.

Pero lo cierto es que si la manifestación agropecuaria barcelonesa tiene a su disposición un lugar bastante para manifestarse de manera amplia, la Artesanía carece del espacio vital preciso para dar a conocer, no el total, sino una mínima parte de sus actividades, que abarcan tantos módulos y tan diversas expresiones.

No se nos oculta la dificultad con que los gestores incansables e inteligentísimos de la Feria tropiezan para dar satisfacción a los que en ella quieren hacer acto de presencia en consonancia con su propio valer; pero creemos que en esta ambición sindical de lo artesano por buscar mayores horizontes, debe pesar en el ánimo de aquéllos la consideración de que no se trata de una manifestación industrial de índole privada ni siquiera de un negocio particular o de una suma de particulares intereses, sino del mantenimiento en alto de una bandera gallarda e inmarcesible que no debe arriarse por nada ni por nadie y que deben ayudar a sustentar a la vista del Mundo con orgullo de barceloneses y de españoles.

J. SILVA ARAMBURU

RELIGIOSAS

SANTOS DE MAÑANA

Santos Pedro y Pablo, apóstoles; Marcelo y Anastasio, mrs.; Siro, Casio, obs.; Alicia, Benita, vgs.

CUARENTA HORAS

Continúan hoy y terminan mañana en la iglesia de PP. Jesuitas y en la parroquia de San Francisco de Asís.

TEMPLO EXPIATORIO DE LA SAGRADA FAMILIA

Fiesta Expiatoria de la Blasfemia

Mañana, domingo, festividad de San Pedro y San Pablo, Apóstoles. — A las ocho: Misa solemne de Comunión, en la explanada del templo, inaugurándose el nuevo baldaquino del ábside.

A las diez: Exposición de S. D. M., quedando de manifiesto hasta la hora de la procesión, con turnos permanentes de vela, en explación de la blasfemia, a cargo de las Asociaciones parroquiales y demás fieles.

A las siete: Solemne procesión eucarística, que recorrerá las calles de Provenza, Paseo General Mola, Avenida Generalísimo Franco, Valencia, Marina y regreso al templo, entrando por la nueva escalinata monumental de la fachada del Nacimiento. En la explanada del templo, el excelentísimo y reverendísimo doctor don Gregorio Modrego, obispo de la diócesis, impartirá la bendición con el Santísimo.

Día 30, a las diez de la mañana: Misa solemne de Réquiem, en sufragio de los protectores del templo y parroquia fallecidos.

C. N. S.

SINDICATO DE TRANSPORTES Y COMUNICACIONES

"Carnet de Bord" y normas para su petición. — El Gobierno francés ha dispuesto que en lo sucesivo todo autocar de viajeros que penetre en su territorio ha de ser portador, además de los documentos hasta ahora exigidos, del documento llamado "Carnet de Bord".

El citado documento es expedido en España únicamente por el Sindicato Nacional de Transportes, por lo que los transportistas interesados deberán dirigirse por escrito a dicho Sindicato Nacional para su obtención.

En el citado escrito de petición deberán ser consignados los siguientes datos:

a) Nombre o razón social y señas del propietario del vehículo.
b) Matrícula del mismo.
c) Número de chasis.
d) Número de plazas.

SUCESOS

ROBO

Han sido denunciados Francisco García Larcia y Enrique Guardia Pich, como presuntos autores de un robo de piezas de tela, valoradas en 10.000 pesetas, hecho cometido en la firma Beltrán y Serra.

Los denunciados han sido detenidos.

NUEVO JEFE DEL IV GRUPO DE AUTOMOVILES

Se ha posesionado del mando del IV Grupo de Automóviles, el teniente coronel de Infantería, don Román Rodríguez, quien esta mañana ha cumplimentado al capitán general.

AEROPUERTO DEL PRAT

SALIDA DE ESTUDIANTES PARA PUERTO RICO

En el avión de la "Iberia", han regresado a Puerto Rico un grupo de treinta estudiantes que han permanecido en España varios meses cursando estudios en la Universidad Central.

LLEGADA DE UNA EXPEDICION DE ESTUDIANTES INGLESES

En el avión de la B. E. A., procedente de Londres, han llegado a nuestra ciudad un grupo de ocho estudiantes que permanecerán varios días en Barcelona. Estos forman parte de la Asociación de Estudiantes de Ciencias de Ultramar, que recientemente se ha constituído en la ciudad de Liverpool, en cuyo centro se dan cursos de idiomas. Se han matriculado hasta ahora, según ha manifestado uno de los expedicionarios, 65 alumnos para el estudio del español, 50 de francés, otros tantos para el italiano y 30 para el alemán.

TURISTAS PARA BILBAO Y SANTIAGO

A las diez de esta mañana ha salido el cuatrimotor "Languedoc" adquirido por Aviación y Comercio, con 54 pasajeros, para Zaragoza, Bilbao y Santiago de Compostela. Este servicio lo realiza esta compañía diariamente desde esta capital y Madrid, en días alternos.

LINEA A LONDRES POR "IBERIA"

Esta mañana ha salido para Londres el cuatrimotor de la "Iberia" con 46 pasajeros. Figuran turistas que se dirigen a la capital británica.

El aparato regresará a última hora de esta tarde.

FRUTA PARA PARIS

En el cuatrimotor de la línea a París de la "Air France", han sido embarcadas varias cajas de fruta del tiempo para el consumo de los restaurantes parisinos.

Igualmente, para Suiza, se han realizado algunos envíos de cajitas con peras para obsequio.

EL AUMENTO DE "COMETS" DE LA B. O. A. C., HA VENIDO A MEJORAR LAS COMUNICACIONES CON AFRICA DEL NORTE

Tres servicios más, por semana, han sido aumentados en la ruta Londres al Africa del Sur "Johannesburgo), este mes. Ello representa que el "Comet", ha pasado ya a ser un avión de servicio regular en la BOAC., inaugurado el 2 de mayo último.

Los nuevos servicios tienen lugar los martes, viernes y domingo, saliendo a las tres de la tarde de Londres (hora local). A su vez, el regreso a Johannesburgo se efectúa los lunes, miércoles y viernes, a las nueve de la mañana. El itinerario es, vía Roma, Bekut, Khartum, Entebbe y Livingstone, invirtiéndose un total de tiempo de 23 horas 40 minutos, para este recorrido de 10.000 y pico de kilómetros, de las cuales, sólo 18 horas y 40 minutos es el tiempo de vuelo para tan larga distancia.

CAPITANIA GENERAL

AUDIENCIAS

El capitán general ha recibido las siguientes visitas: gobernador militar de Mallorca, general Lambea; coroneles Briones, Aldir, Sáenz de Cabezón, Zurriaga y Bas; teniente coronel Gras; comandante Aramburu, el alcalde de Castelldefels, acompañado del secretario de la Corporación, y don José Huguet.

GOBIERNO CIVIL

VISITAS

S. E. el gobernador civil, don Felipe Acedo Colunga, recibió en la mañana de hoy, entre otras, las siguientes visitas:

Don José Solano, subjefe provincial del Movimiento; don Carlos Pena Cardenal, teniente de alcalde delegado de Gobernación; don Rosendo Peix Jordana y don Alberto Maluquer Maluquer; don Francisco Viñas, alcalde de Castelldefels, don Alfredo Espinosa, secretario, y don José Huguet Carbonell; don Emilio Compte Pi, teniente de alcalde de Abastos; Comisión conjunta de las Cooperativas de Distribuidores y receptores de leche; don Fernando García y don Juan Pineda, presidente y secretario, respectivamente, del Gremio de Detallistas de Carbón Vegetal; don Emilio Martínez, vicepresidente del Gremio de Mayoristas de Carbón Vegetal, y don José Sanabra, secretario; don José Reñé Padrisa, presidente del Gremio de Confitería y Pastelería; don Francisco Malagarriga y don Joaquín Jover, vicepresidente y secretario del Gremio Fiscal de Hoteles; don Pedro Cabanes Batllori, presidente del Gremio Fiscal de Cafés, Bares, Restaurantes y Similares; don Luis Trillo, secretario del Gremio de Aceites y Jabones; Comisión del Gremio Sindical Lechero; presidente y vicesecretario del Gremio Sindical Comercial Lechero.

Asimismo fué cumplimentado el señor gobernador por D. Joaquín Buxó, presidente de la Diputación Provincial y por don José Luis Albert, jefe superior de Policía, acompañado de don Esteban Navarro García, comisario principal.

GOBIERNO MILITAR

VISITAS

El gobernador militar recibió las siguientes visitas: don Gonzalo Briones, coronel de Ingenieros; don Joaquín Zurriaga, coronel de Infantería; gobernador militar de Mallorca, general Lambea; alcalde de Castelldefels, don Francisco Viñas, acompañado del secretario del Ayuntamiento de aquélla localidad, y don José Huguet, en nombre de los propietarios de la citada villa.

MISA POR EL ALMA DE LOS DIFUNTOS DE SANIDAD

Esta mañana, en la capilla del Hospital del Generalísimo, se ha oficiado una misa, en sufragio de los fallecidos de Sanidad, durante el último año. Han asistido el gobernador militar, jefe de Sanidad de la IV Región; director del Establecimiento y otras autoridades y jerarquías.

PRESENTACION

Urge la presentación en el Negociado de Hojas de este Gobierno Militar del policía armado don Vicente Iñurrieta Alonso, guardias civiles don Florentino Palomo y don Francisco Ballesteros Caraquel.

AYUNTAMIENTO

VISITAS

Han visitado al alcalde, don Antonio María Simarro, el embajador de Egipto, M. Mohamed Hosny Omar Bey; el jefe superior de Policía de Barcelona, don José Luis Albert, y don Santiago Gotor.

Jefatura Provincial del Servicio Nacional del Trigo

AVISO
A LOS AYUNTAMIENTOS

Se pone en conocimiento de los Ayuntamientos de la provincia que en esta Jefatura están a su disposición las Declaraciones C-1 de la campaña 1952-53, las que pasarán a recoger con la mayor urgencia mediante oficio en el que expresarán el número de agricultores del Término que tienen señalada superficie obligatoria de siembra de trigo y centeno y aquellos otros que, no figurando como tales, tengan siembra de dichos cereales o maíz, escaña, cebada y avena.

Feria Oficial e Internacional de Muestras

VISITA DEL GOBERNADOR CIVIL

Ayer realizó una visita de carácter privado a la Feria Oficial e Internacional de Muestras el Excmo. señor gobernado civil de la provincia, don Felipe Acedo Colunga.

Asu llegada fué recibido y cumplimentado por una representación del Comité Ejecutivo con la que recorrió nuestra primera autoridad civil los grandes palacios números 1, 2 y el central. En el primero de ellos dedicó Su Excelencia preferente atención a la gran maquinaria industrial y a los pabellones de las Operaciones M-1 y M-2; en el segundo de los indicados palacios estuvo en las participaciones oficiales extranjeras, y en el central visitó detenidamente el suntuoso pabellón textil y otros de maquinaria textil, radio y televisión.

VISITA DE LA REPRESENTACION DE LA PRENSA AL PABELLON AGRICOLA

Ayer, a última hora de la tarde, la representación de la Prensa barcelonesa y de las agencias informativas efectuaron una visita al Pabellón Agrícola, en donde fueron recibidos por una representación de la Cámara Sindical Agraria, con los señores Ganduxer, jefe de la sección Asistencial, en representación del presidente, señor Vilafont, que por sus agobiantes quehaceres no pudo asistir; por los señores Plans Rosés, secretario; el señor Plans Sans, de la tercera Zona Agrícola, y otras jerarquías, estando también presentes el señor Sanz Catalán, delegado provincial de Sindicatos; el secretario, señor Besalduch, y el señor Ramos, vicesecretario general de Obras Sindicales.

Los representantes de la Prensa visitaron los diversos pabellones de la Cámara Oficial Sindical Agrícola, y de las distintas zonas en que se divide nuestra provincia, y fueron agasajados con una típica merienda a la catalana, al final de la cual el delegado provincial de Sindicatos, señor Sanz Catalán, pronunció unas palabras.

El señor Deliciós, vicepresidente de la Asociación de la Prensa, en nombre de sus compañeros presentes en el acto, agradeció las atenciones de que eran objeto anualmente por la Cámara Oficial Agraria, y ofreció la aportación entusiasta de la Prensa.

VIAJEROS

EL DOCTOR VILA BADO SALIO PARA MARSELLA

Con el fin de asistir al segundo Coloquio de Electroencefalografía europeo, ha salido para Marsella, en representación propia y del doctor Samsó Dies, el doctor Vila Badó, aceptando la invitación hecha a ambos doctores por el profesor H. Gastaut, y al que asistirán las más prestigiosas figuras médicas de esta especialidad.

EL EMBAJADOR DE ESPAÑA, EN EL BRASIL

Procedente de Madrid llegó a Barcelona por vía aérea el embajador de España en el Brasil.

EL GOBERNADOR MILITAR DE MALLORCA

De Palma ha llegado a nuestra ciudad el gobernador militar de aquella plaza, general don Mariano Lambea.

Juzgado del Cuerpo de Mutilados por la Patria

CITACION

Amparo Martínez Lozano, de unos 36 años, que en 1937 contrajo matrimonio con el hoy don Guillermo Salvia Pardo, comparecerá ante este Juzgado sito en la calle del Obispo Irurita, número 4, cualquier día laborable de 10 a 12 para prestar declaración en la información que contra dicho Caballero Mutilado me hallo instruyendo.

ANUNCIOS OFICIALES

COOPERATIVA DE VAQUEROS DE BARCELONA

Se pone en conocimiento de los socios de esta entidad que el próximo día 10 de julio, a las 12 horas, se celebrará en el local social, Plaza Palacio, n.º 16, pral., Junta general extraordinaria.

Barcelona, junio de 1952.
El Presidente, JOSE VILA OLIVA

CUBIERTAS Y TEJADOS, S. A.

Compañía General de Construcciones

Venciendo en 1.º de julio próximo el cupón núm. 24 de las Obligaciones de esta Compañía, a partir de dicha fecha será hecho efectivo su importe líquido en la Caja de la Compañía y en los siguientes establecimientos bancarios:

Soler y Torra Hnos.
Banco Central.
Sindicato de Banqueros de Barcelona, S. A.

Barcelona, 27 de junio 1952.
LA DIRECCION

COMPAÑIA TRASATLANTICA

DIVIDENDO EJERCICIO 1951

Se previene a los señores tenedores de acciones de esta Compañía que a partir del día 10 de julio próximo, podrán percibir el dividendo de 6 %, libre de impuestos, acordado en Junta general, contra presentación de cupones como sigue:

Acciones Ordinarias: Cupón n.º 5.
Acciones Preferentes Antiguas estampilladas: Cupón núm. 25.
Acciones Preferentes Serie B: Cupón número 7.

Están encargados del pago los Bancos siguientes, que facilitarán información y facturas para el cobro de este dividendo:

En Barcelona: Bancos Atlántico, de Bilbao, Central, Español de Crédito y de Santander.
En Madrid: Bancos Atlántico, de Bilbao, Central, de España, Español de Crédito, Guipuzcoano, Hispano Americano, Ibérico, de Santander y Urquijo.
En Santander: Banco de Santander.
En Valencia: Banco de Valencia.
En Oviedo: Banco Herrero.

Barcelona, 25 de junio de 1952.

Recaudación para la Residencias de Viudas y Huérfanos del Ejército

TERCERA LISTA DE DONATIVOS

Suma anterior: 133,381 pesetas.

Doctor Andreu, 1,000 pesetas; Policía Armada y de Tráfico, 1,000; Naviera José Morell, 700; Ayuntamiento de Molins de Rey, 500; Peinaje e Hilaturas Lanas, S. A., 500; Banco Central, 500; Colorantes y Explosivos, don José Pellicer, 500; Manufacturas Sedó, 500; Plandiura y Carreras, 500; Consorcio de la Zona Franca, 500; Rodríguez Hermanos, S. A., 500; don Fernando Arnau García, director Prisión Celular, 500; Club de Fútbol Barcelona, 500; Primera brigada de Caballería, 500; Sociedad Española Gardy Eléctrocis, 400; Riegos y fuerza del Ebro, 350; Casa Brutau, 300; don Miguel García de Ocón, 250; Manufacturas Ymber, S. A., 200; Restaurante Solé, 100 Ayuntamiento de Salient, 100.

Suma y sigue: 143,281 pesetas.

Se admiten donativos en el Gobierno Militar, Plaza Puerta de la Paz, de 10 a 13 horas.

MOVIMIENTO DEL PUERTO

MAÑANA LLEGARA EL BUQUE-ESCUELA ARGENTINO "DUYRREDON"

Como hace algunos días fué anunciado, mañana, a las 11 horas, arribará al puerto de Barcelona el buque-escuela de la Armada argentina, guardacostas "Puyrredón", al mando del capitán de regata don Adolfo V. Cordeu.

Dicho buque, que el año pasado visitó Barcelona, lleva a bordo 130 cadetes de la Escuela Naval en viaje de instrucción, al término del cual recibirán sus despachos de guardamarinas.

El "Puyrredón" zarpó del puerto de Buenos Aires el 31 de marzo y rendirá viaje el 25 de noviembre. Hasta el presente, en el viaje que viene realizando ha tocado los puertos de Bahía, Casablanca, Gibraltar, El Pireo, Constantinopla, Venecia, Nápoles y Marsella.

Luego de permanecer siete días en Barcelona, se hará nuevamente a la mar para visitar Lisboa, Amberes, Bremen, Gottemburgo, Oslo, Edimburgo, Rotterdam, Londres, Boulogne sur Mer, Le Havre, Santander, Dakar, Río de Janeiro y finalmente Buenos Aires.

Luego de arribar a Barcelona, el capitán de fragata, Cordeu, en compañía del cónsul argentino don Carlos A. Varni, cumplimentará a S. E. el señor jefe del Sector Naval, contraalmirante don Pascual Cervera y Cervera, y el próximo lunes, en horas de la mañana, hará lo propio con las demás autoridades.

Con motivo de la estancia del "Puyrredón", la Comandancia de Marina, el Ayuntamiento y la Diputación, han preparado una serie de actos y agasajos.

ENTREGA DE TITULOS DE PILOTO DE LA MARINA MERCANTE

En la Escuela Oficial de Náutica se procedió al solemne acto de entrega de despachos de piloto mercante a los veinticuatro alumnos aprobados en la última promoción, alumnos entre los cuales el señor Condeminas Ballester, continúa una tradición familiar ininterrumpida desde el año 1876. La ceremonia de entrega de los títulos a la nueva promoción, encabezada por don Emilio Arranz Revenga y los señores Maristany, Masllorens, Piera, Condeminas y Llorens, fué presidida por el jefe del sector naval, almirante Cervera, a quien acompañaban el presidente del tribunal, capitán de navío, señor Dueñas; el secretario del mismo, señor Rodríguez de Carreño, y el director de la Escuela, don Francisco Condeminas.

Aduana

ARRIBO DEL "SATURNIA"

A primera hora de esta mañana ha entrado procedente de Nueva York, y de paso para Génova y Nápoles, la motonave de la Cía. Italia "Saturnia". Han desembarcado 100 pasajeros. Figuran varios directivos americanos y turistas, que recorrerán España. El buque ha zarpado a las once, embarcando 50 pasajeros para Italia.

Actuó de interventor el señor Tió de Basart.

POTASA PARA BELGICA

Para Amberes zarpó el buque español "Villafranca", que cargó 2.400 toneladas de potasa.

También zarpó después de haber cargado 2.200 toneladas del mismo producto para Gante, el vapor español "Ría de Camariñas".

Aumento de trenes veraniegos

Como en años anteriores —y para facilitar los desplazamientos veraniegos— se ha previsto por la RENFE un aumento de trenes, además de los TAF (trenes automotores) anunciados y próximos a anunciarse entre Madrid y varias capitales del litoral.

Consiste prinicpalmente en lo siguiente:

El tren rápido Madrid-Hendaya-Bilbao y regreso, anunciado en días alternos laborables, desde el 17 del corriente, continuará circulando en los días señalados hasta nuevo aviso.

El día 30 del corriente y hasta el 9 de octubre saldrá de Madrid para Gijón y Santander, a las 9'15 de los lunes miércoles y viernes el tren rápido diurno. El regreso desde Gijón y Santander tendrá lugar los martes, jueves y sábados para llegar a Madrid a las 21 h. 10.

Este tren seguirá circulando entre León-Gijón y viceversa los restantes días de la semana, como en la actualidad.

Desde el primero de julio al primero de agosto circulará entre Madrid-Coruña-Vigo los lunes, martes, jueves y sábados, el tren expreso que tiene su salida de Madrid a las 21 h. 30, y de regreso llegará a Madrid los lunes, miércoles, viernes y domingos a las 17 h. 40.

Los demás días de la semana su circulación tendrá lugar solamente entre Galicia-Barcelona y regreso, como en la actualidad.

Los expresos nocturnos entre Barcelona-Irún-Bilbao y viceversa, que actualmente son de circulación alterna, se convierten en diarios con el mismo horario, desde el 11 al 24 de julio y del 5 al 23 de septiembre.

Los rápidos diurnos Barcelona-Bilbao-Irún, que asimismo circulan en días alternos, lo harán diariamente entre Zaragoza-Bilbao-Irún y viceversa, desde el 24 de julio al 8 de agosto y del 26 de agosto al 15 de septiembre.

A partir del 15 de julio circularán todos los días los rápidos diurnos Valencia-Barcelona y regreso, que actualmente lo hacen en fechas alternas laborables.

Entre Valencia-Zaragoza y viceversa, circulará los martes, jueves y sábados el expreso que sale de Alameda a las 21 h. 45, regresando de Arrabal los lunes, miércoles y viernes a las 22 h. 50, en las fechas comprendidas entre el 8 de julio y el 15 de octubre.

También se refuerzan los servicios de trenes de cercanías en Madrid, Barcelona, Andalucía, Asturias, Valencia, Bilbao, Logroño y otras regiones, análogamente a lo hecho en el año pasado.

Prácticas reglamentarias para oficiales de complemento

El "Diario Oficial del Ministerio del Ejército", núm. 135 de 17 de junio de este año, publica una Orden convocando para realizar las prácticas reglamentarias a los tenientes y alféreces de Complemento pertenecientes a las Armas de Infantería, Caballería, Artillería e Ingenieros, de acuerdo con lo dispuesto en el Decreto de 17 de noviembre de 1950.

Estas prácticas serán realizadas por los tenientes de 1.º de agosto al 30 de septiembre; para los alféreces, de 1.º al 30 de septiembre.

Plazo de presentación de instancias hasta el 15 de julio próximo.

El tiempo de duración de estas prácticas será abonado para el cómputo del que se exige de prácticas para la concesión del empleo inmediato.

Edades: Tenientes, no tener más de 30 años; los del Arma de Ingenieros, hasta los 35.

Alféreces: No pasar de 28 años, los de Ingenieros, hasta los 31 y llevar por lo menos tres años en el empleo efectivo en 1.º de septiembre.

El sorteo de esta noche en el Pueblo Español

Los premios que se sortearán en el Pueblo Español esta noche con motivo de la verbena de San Pedro, son los siguientes:

1, un abanico; 2, un mantón de manila; 3, una maqueta de un buque velero; 4, una mantilla bordada con lentejuelas; 5, un chal de seda natural; 6, una muñeca ataviada con traje regional; 7, un florero repujado de cobre; 8, una pulsera de plata labrada; 9, una pulsera de oro de Toledo; 10, una manta zamorana; 11, una colección diez grabados; 12, una talla de madera de boj; 13, una Nuestra Señora de Montserrat; 14, una bota de cuero para vino; 15, una bolsa de rafia tejida a mano; 16, un jarrón de cristal mallorquín; 17, un grabado al aguafuerte; 18, un cuadro con dos azulejos; 19, un par de alpargatas; 20, un farolillo hierro forjado; 21, una escultura artística; 22, un grupo regional modelado en barro; 23, unas figuritas de plomo; 24, un pañuelo bordado; 25, una muñequita vestida de maja; 26, tres botellas de champaña; 27, tres botellas de manzanilla, y 28, tres botellas de jerez.

JEFATURA SUPERIOR DE POLICIA

DETENCION DE TIMADORES Y POLICIAS "FULES"

Agentes de la Brigada de Investigación Criminal detuvieron a Agustín Borrás Roselí (a) "El Cubano", Pedro Rodríguez Caparrós (a) "El Bigotes", y Rafaela Asúa Morales (a) "La Cebollita", timadores profesionales del denominado timo "de la moneda falsa", mediante el cual y fingiéndose los dos primeros policías, mediante la exhibición de una placa imitada de las que usa el Cuerpo General de Policía, pretenden lograr cantidades de dinero de las personas que les confunden con policías verdaderos y a las que simulan detener con diferentes pretextos.

Los tres detenidos han sufrido anteriormente diversas sanciones gubernativas y han sido propuestos para la aplicación de la Ley de Vagos y Maleantes por su incorregibilidad.

A raíz de esta detención, el comisario jefe de la Brigada de Investigación Criminal, nos ruega que hagamos llegar al público — toda vez que se repiten las actividades de los policías "fules" — que nadie se deje sorprender por tales individuos que con sus criminales actuaciones desprestigian al Cuerpo General de Policía y que en todo caso en que se quiera proceder a una detención con cualquier pretexto, se exija a los que se llamen agentes no sólo la exhibición de la placa reglamentaria, sí que también el oportuno carnet de identidad del Cuerpo, cuya tenencia es obligatoria para todos los agentes.

DETENCION

Funcionarios de la Comisaría de Policía de la Universidad, detuvieron en un establecimiento bancario a Juan Abellán Ribas, Cándido Bris Hernández y Gabriel López Izquierdo, cuando pretendían cobrar un cheque que el primero de ellos se había apropiado indebidamente, apropiación que había sido oportunamente denunciada.

JEFATURA PROVINCIAL DEL MOVIMIENTO

REPARTO DE PREMIOS DE LA PRUEBA BARCELONA - SITGES

El próximo lunes, día 30, a las ocho de la tarde, en la Jefatura Provincial del Movimiento (Mallorca, número 278), se llevará a cabo el acto de entrega de premios de la carrera Barcelona - Sitges últimamente celebrada.

Presidirá el acto el jefe provincial del Movimiento y gobernador civil, don Felipe Acedo Colunga, quien hará entrega de los trofeos a los vencedores.

Se ruega la asistencia a cuantos atletas hayan tomado parte en dicha competición.

BANCO DE BILBAO

Interesando ampliar la plantilla de botones de este Banco, se admiten solicitudes con este fin, debiendo necesariamente ser español y haber cumplido 14 años

Las instancias se presentarán en nuestras oficinas de Plaza Cataluña, 5

PERITOS INDUSTRIALES

El próximo día 1 de julio, D. m., darán comienzo en la

ACADEMIA FEBRER

los cursos de verano para la próxima convocatoria de septiembre
PASEO DE GRACIA, 17 — Teléfono 22 23 09

La Maquinista Terrestre y Marítima, S. A.

Suscripción de 200.000 acciones de 500 Pesetas nominales cada una, a la par

El Consejo de Administración de esta Sociedad, llevando a cumplimiento lo acordado por la Junta General extraordinaria, celebrada el día 19 de junio, ha resuelto emitir y poner en circulación doscientas mil acciones números 200.001 a 400.000, de quinientas pesetas nominales, de iguales características y derechos que las actualmente en circulación, con arreglo a las siguientes condiciones:

1.ª La suscripción quedará abierta el día 1.º de julio y hasta el día 31 del mismo, inclusive, los actuales accionistas podrán suscribirlas a razón de una nueva por cada una que ya posean, contra entrega del cupón núm. 32, que quedará nulo para cualquier otro efecto.

2.ª El tipo de suscripción será a la par, siendo a cargo de la entidad emisora los gastos de toda clase.

3.ª En el acto de la suscripción se abonará la mitad del capital o sea doscientas cincuenta pesetas por título, comprometiéndose la Sociedad emisora a solicitar el desembolso del resto en dos mitades de ciento veinticinco pesetas cada una, la primera no antes del 1.º de enero de 1953 y la segunda, no antes de 1.º de julio de 1953.

4.ª Las nuevas acciones serán nominativas hasta su total desembolso y entretanto estarán representadas por resguardos provisionales, en los que se harán constar los desembolsos parciales y en su día serán canjeados por los títulos definitivos al portador.

5.ª Las nuevas acciones participarán en los resultados de la Sociedad a proporción del capital desembolsado y fecha en que lo haya sido.

6.ª Los derechos de suscripción, desembolso y recogida de los resguardos podrán ser ejercidos en la Caja Social o en las siguientes entidades bancarias:

BANCO HISPANO AMERICANO
BANCO DE VIZCAYA
SOLER Y TORRA HERMANOS
BANCO URQUIJO
BANCO DE BILBAO
JOVER Y COMPAÑIA

Barcelona, julio de 1952.

M.C.D. 2022

NOCHE del SABADO

SINFONIA DE LOS MIL COLORES

Un autobús, dos prohibiciones y dos policías

En Arnhem (Holanda), durante un recorrido en autobús, un viajero llamó la atención a un señor y a una señora que se hallaban fumando despreocupadamente.

Sin tenerse en cuenta alguno prohibitivo, les requirió a que dejasen de fumar, al mismo tiempo que quiso saber sus respectivos nombres. Los afectados contestaron lo primero y se negaron a lo segundo. Por el contrario, se habían dispuesto a ir juntos a ventilar el asunto en la primera comisaría policiaca. El viajero denunciante era un agente de policía secreta, quien al mismo tiempo inició una conversación con el conductor del auto acerca de la mala costumbre de fumar en los vehículos de servicio público.

Al pararse el autobús en la estación más inmediata para descender las tres personas del litigio fumadoras, un cuarto viajero —asimismo policía secreta—, puso en conocimiento de su sorprendido colega que se denunciaba por haber quebrantado las prescripciones allí visibles, en las cuales se prohibía expresamente hablar con el conductor del auto durante la marcha, para no distraerlo. En efecto, los cuatro se dirigieron al comisariado, presumiéndose que pusieran de acuerdo amilcalmente antes de llegar al mismo.

En la zona polar se podría cultivar trigo

ESTOCOLMO. — En una conferencia dada no ha mucho por Stefansson, famoso explorador canadiense de las zonas árticas, afirmó que en las cercanías de los mares polares se podía vivir tan confortablemente como en cualquiera otra parte. Se lamentó de la opinión dominante acerca de que el "país septentrional sea estéril y helado", hizo presente que las precipitaciones de nieve en el Artico son inferiores a las del sur del Canadá, por ejemplo. El había podido medir temperaturas de 100 Fahrenheit, cuatro millas al norte del círculo polar. Tampoco era una rareza coger aquí una insolación. También trajo a cuento que se podía cultivar trigo con éxito, cincuenta millas más al norte de aquel. En cuanto a los animales domésticos, en Alasca se ha evidenciado que es soportable la cría del reno. Hasta un millón alcanzó una vez el número de los mismos. Ello se tradujo en una importante y prometedora exportación de su carne a los Estados Unidos. Terminó debido a la protesta de los ganaderos americanos al darse cuenta de que peligraban sus ingresos en el negocio de venta de sus ganados. Stefansson, gran amigo de los esquimales, dijo sobre ellos: 'El hombre blanco cree aún que puede enseñarle algo al esquimal. Se olvida que éste vive en su propio elemento y es el único indígena que se siente mejor en el más frío invierno que en el verano'.

Seis niñas se prestan a ser auxiliares de los hombres de ciencia

También los niños participan activamente en las investigaciones médicas. Y algunos de ellos pasarán a la historia, si no como héroes de arriesgados y peligrosos ensayos, i al menos como elementos activos de gran importancia en los estudios médicos.

En este caso se encuentran seis niñas de Baton Rouge (Estados Unidos), de edades comprendidas entre los 6 y los 11 años. Las niñas han comenzado a vivir una aventura de seis semanas de duración, como auxiliares de los hombres de ciencia que están realizando estudios para ampliar sus conocimientos sobre la vitamina "A" y sus efectos en el organismo humano.

Las seis niñas han sido llevadas al campamento de la Universidad de Luisiana, con el fin de poder establecer un control exacto en los experimentos realizados con ellas. Se trata de comprobar, con la máxima rigurosidad científica la forma en que sus pequeños organismos absorben la "Carotina" química, transformándola en vitamina "A" y la eficacia de ésta en su desarrollo.

Los especialistas que intervienen en este estudio esperan averiguar qué cantidad de alimentos con "Carotina" deberán ingerir las niñas para asimilar la cantidad de vitaminas "A" necesaria para mejorar su capacidad visual y conservar la piel sana.

Los padres de las niñas han accedido a "prestarlas" para el ensayo, a condición de que no se hagan públicos sus nombres.

Ni que decir tiene que han sido instaladas con toda clase de comodidades, aunque como lo fundamental es que tienen a su alcance sus juguetes más queridos, además de otros que les han regalado y que contemplan con asombroso júbilo.

El ensayo se realiza por cuenta del Departamento de Economía Doméstica de la Universidad de Luisiana, bajo la supervisión de la señora Dorothy Moschette, profesora adjunta de Economía Doméstica. Para suministrar a las niñas la "Carotina" necesaria se les alimentará regularmente con boniatos.

Este tubérculo se da con abundancia en Luisiana, y sabido es que la patata dulce o boniato es muy rico en "Carotina", que se transforma en vitaminas "A" dentro del organismo humano. La cantidad de este producto químico, ingerida por las seis criaturas, se determinará mediante un análisis de los alimentos que se les sirvan. Cada tres días se analizará la sangre de cada una de las criaturas, con el fin de comprobar como se mantiene el nivel de vitaminas.

También se analizará las secreciones orgánicas con el mismo propósito. Y la diferencia entre la cantidad ingerida y la eliminada por el organismo será la que, con toda exactitud, habrá absorbido éste.

Las barreras de balones de la pasada guerra en Inglaterra

De sus tejidos se han hecho coberturas de auto

LONDRES. — En ocasión de la pasada guerra, en los días aquellos en que la aviación alemana intentara la claudicación de Inglaterra destruyendole sus grandes centros industriales, fueron infinitos los balones metálicos que poblaban el cielo a modo de barrera. Arrastraban consigo sendos cables de acero que formaban una red o barrera en los centros industriales más en peligro. Las exigencias de tales balones era algo inimaginable. Lo mismo con sol que con lluvia, con frío o con calor, tenían que cumplir su cometido. Con tal objeto, la cubierta de los balones estaba hecha con el mejor algodón. Entre dos capas de éste se había vulcanizado una de goma para hacer completamente impermeable el tejido. El exterior estaba cubierto de una capa de aluminio líquido pulverizado, con el fin de retractar los intensos rayos solares, evitando el excesivo calentamiento del gas interior. En la actualidad, los citados balones no tienen misión que cumplir. Sin embargo, el inmenso arsenal de material que con ellos se tiene ha tenido un nuevo empleo. De sus tejidos se han hecho ahora cubiertas de autos. Todas las excelentes propiedades que adornan los tejidos sirven para proteger el auto expuesto a los efectos del viento y demás, no ya sólo donde faltan los garajes, sino en los "camping" de viaje a fines de semana, etc.

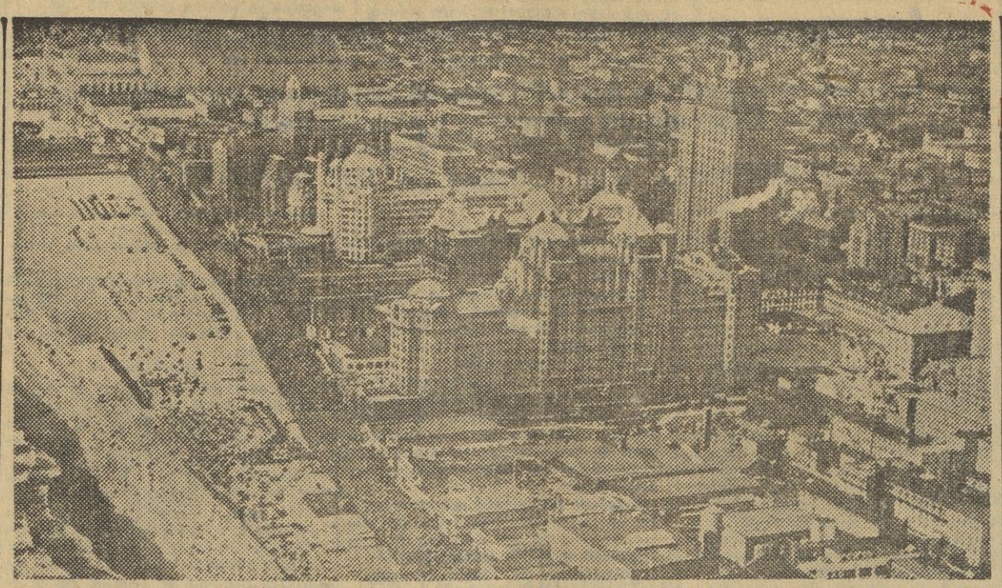

Vista aérea parcial de la playa y del famoso paseo entarimado de Atlantic City, estación veraniega por la que pasan anualmente unos dieciséis millones de turistas.

Atlantic City, el paraíso del turista

Por Graciela Elizalde

ATLANTIC CITY, New Jersey (Globe Press). — He aquí uno de los más antiguos y más conocidos lugares de recreo de Norteamérica que se extiende varias millas a lo largo del Océano Atlántico. Mucho había oído hablar de Atlantic City en mis viajes anteriores, pero nunca tuve oportunidad de visitarla. Por eso acepté gustosa esta semana la invitación de una amiga a quien su médico había aconsejado un viaje a Atlantic City "para cambiar ambiente, descansar y gozar de las brisas marinas".

Es ésta una ciudad de hoteles unos enfrente de otros, por lo que parece ser una interminable carretera de madera llamada "boardwalk". Construído en lo alto de una hermosa playa, el "boardwalk" invita a uno a practicar ese antiguo y Hacia el mar está el Océano Atlánti- Hacia el mar está el Océano Atlántico. Bordeando la costa están los enormes y preciosos hoteles y una cantidad interminable de salas cinematográficas. En el paseo de madera puede uno ver a los turistas transportados en una silla de uno o dos asientos, con ruedas, tiradas por hombres de color, quienes, según me han dicho, ganan buen dinero en este oficio.

Una clase de vida tan saludable como la que aquí se hace contribuye a despertar el apetito, y Atlantic City, que vive del negocio de los turistas, hace el máximo esfuerzo por satisfacer y atender a éste con buenos manjares.

Probando diversos restaurantes, hemos visitado el lugar más conocido por su excelente pescado, "Hackney's". Me hizo gracia descubrir al entrar muchos comensales usando enormes baberos. No bien habíamos terminado de ordenar una comida de langosta, cuando a nosotros se nos dió el mismo elemento. Y debo confesarles que esta protección típica del restaurante resultó muy apropiada una vez que nos sirvieron la comida —plato tras plato—. Primeramente, almejas al vapor, en su concha —había que arrancar cada una con la mano y luego remojarla en mantequilla derretida antes de llevársela a la boca—. Con éstas un caldo de almejas. Luego nos trajeron las tacitas con agua manila. Después, la mitad de un pollo asado. Seguidamente vino el plato principal —langosta asada con patatas fritas y una ensalada de verduras—. Y de postre, un delicioso pastel de merengues de limón. Una comida que sólo se puede comer de vez en cuando.

A la orilla del océano hay hileras de casitas pequeñas, todas resguardadas en tablas hasta los meses de mayo o junio cuando sus dueños vienen a pasar el verano. Pero en las calles que corren en ángulos rectos con el "boardwalk" hay un buen número de casas ocupadas por familias que prefieren este lugar a cualquier otro. Aquí, me dicen, el invierno es más benigno que en el interior. Nieva contadas veces. Y siempre se respira el saludable aire de mar.

Como en todas las ciudades de los Estados Unidos, la servidumbre acá es escasa y muy costosa para un presupuesto ordinario, y la mayoría de las casas tienen un equipo muy completo para facilitar las faenas domésticas. "Cuando compramos la casa —nos decía la dueña de un chalet que visitábamos— el lavadero está en el sótano, y eso me obliga a subir y bajar las escaleras constantemente. El cuarto extra, en el primer piso, desde luego, solucionó el problema y nos sirvió de inspiración para comprar un equipo nuevo."

Después de inspeccionar varias marcas, esta pareja finalmente escogió una lavandería completa Hotpoint General Electric. "El nuevo secador Hotpoint me decidió", dijo Mr. Jones. Y luego nos explicó que la humedad y el calor que arroja la máquina en el proceso de secar, se evapora a través de una manguera que se descarga a su vez en el lavadero, en lugar de hacerlo en la habitación como sucede con otras máquinas.

"No importa si hace frío o calor, siempre puede lavar, poner la ropa en el secador, fijar la esfera que controla el tiempo y temperatura y olvidarme del asunto hasta que la máquina se cierra automáticamente. La ropa queda lista entonces para planchar. En el caso de las toallas sólo hay que doblarlas y guardarlas."

La única mujer del frente coreano

El nombre de esta mujer es el de Andrea Claire Montboisies; más los soldados franceses en Corea suelen llamarla por Pepita.

La misión que se le reserva a esta fémina es la de hallarse presente allí donde sea aconsejable una palabra de consuelo, un gesto bienhechor o una sonrisa animosa de mujer. Ella es la que atiende el servicio social de los luchadores franceses en el frente coreano. Pepita no es la primera vez que se halla entre soldados. Durante la pasada guerra mundial, el Gobierno francés le concedió tres distinciones por su actuación en la Resistencia francesa; en el verano del año pasado, el comandante de la unidad militar francesa en Corea, teniente general Ralph Monclair, la requirió personalmente para que se hiciese cargo del puesto que tiene. Es la única mujer que hay al lado de las tropas de las Naciones Unidas, a lo largo de las posiciones avanzadas que constituyen las 145 millas del frente en Corea. Sin embargo, Pepita lo considera como propia de su profesión; la presencia de una mujer en estado similiar de cansancio o de frío como lo esté cualquier soldado, tiene la virtud de levantar en éstos más coraje y voluntad de lucha que una gran arenga patriótica. A la hora del ataque del batallón francés, allí está Pepita en la proximidad del frente con los médicos del hospital de campaña. Cuando son días de pausa, ella es quien se ocupa de repartir la correspondencia y escribe las cartas de los impedidos por enfermedad. Tiene 33 años de edad y jamás se ha visto obligada a quejarse por impertinencia alguna. Esto se lo explica porque se tiene como una buena hermana de los soldados; siendo así comprendida y respetada de todos. Con la sonrisa que le adorna y, no por último, con el acento parisino que la caracteriza, viene a ser como la personificación del encanto de la mujer francesa para todos los soldados en lucha lejos de la amada Patria.

Una encuesta entre 2.000 francesas

Cómo llegaron a conocer a sus maridos las mujeres de dos generaciones

PARIS. — Un club femenino de París ha tenido la idea de abrir una encuesta entre 2.000 francesas con vista a averiguar el modo cómo llegaron a conocer a sus respectivos cónyuges. La cuestión indagatoria se la había dividido en dos grupos de 1.000 féminas cada uno. El primero abarcaba a las casadas de 50 a 60 años de edad; el segundo iba dirigido a las de 18 a 28 abriles. De las de 60 a 60 otoños, 324 contestaron que habían conocido a sus esposos por primera vez en ocasión de una visita ocasional a una familia amiga; 237 tuvieron tamaña suerte en diversos actos de la vida de sociedad y en bailes; 36 en teatros y salas de conciertos; 17 en los deportes con pistas de hielo, y nada menos que 184 mujeres deben sus esposos a la amistad que les unía ya desde sus tiernos años de infancia. El resto de este primer millar de expertas casadas se reparten el feliz tropezón conyugal entre las más dispares ocasiones. En cuatro casos fué un viaje lo que las llevó al altar. El Louvre parece que, ya desde los albores de nuestro siglo, haya surtido un efecto mágico en las primicias de relación; igualmente los jardines públicos parisinos se han revelado cual un excelente fomentador.

La generación de las mujeres entre 18 y 28 años es bastante diferente.

Entre las mil consultadas, 322 fueron en los lugares de su trabajo cotidiano; en fábricas, talleres, almacenes y oficinas quedaron prendidas al primer vistazo con sus futuros; 218 en ocasiones de estudios mancomunados en Universidades y demás centros docentes; 132 en venturoso asiento vecino en un cine; 22 en el metro de París; 14 en un café; 9 en un bar, etcétera. Tampoco escasean los casos de inicios de relación conyugal en hospitales, en las salas de espera de una consulta médica —particularmente en las de dentistas, con 7 casos— y en refugios de aviación. Aun sin tener una idea de la encuesta en comento, es más que sabido que las muchachas contemporáneas —y no sólo las francesas— se conducen de un modo bastante práctico; si bien limitan sus "visitas a familias conocidas" a un mínimo, por el contrario echan el resto en meticulosidad y cuido para presentarse lo más decentitamente posible, inclusive al ir a su trabajo diario. La dicha añorada se la puede acercar uno yendo a su busca de manera consciente en una multiplicidad de ocasiones.

LA PRENSA
Redacción
Tels.: 23 61 31 y 24 09 68

Los platillos volantes son una ilusión óptica

Creados por corrientes de aire cálido y frío en las capas superiores de la atmósfera

Lo afirma el doctor Menzel, físico astrónomo de la Universidad de Harward (Estados Unidos)

Los platillos volantes acaban de recibir el golpe más rudo de su carrera —leemos en "Carrefour—. Hasta el punto de que es posible que los dichosos platillos no soporten el ataque que dirige, contra su realidad, un astrónomo americano. ¿Ha resuelto el misterio el doctor Donald Menzel, de la Universidad de Harward? No es aventurado afirmarlo, ya que él nos ofrece la primera explicación científica y experimental de un fenómeno alrededor del cual se han construído muchas novelas.

El doctor Menzel, físico-astrónomo, estaba preocupado desde hace tiempo por la cuestión de los platillos volantes. Reuniendo sus observaciones y comparándolas, ha establecido las características comunes a todos los platillos volantes: su gran velocidad, el silencio que acompaña a su carrera y los rápidos zig-zags de su trayectoria.

Estas características, al ser incompatibles con la hipótesis de un artefacto terrestre más o menos derivado del avión, hizo pensar a los especialistas que los platillos venían de otro planeta.

Espejismos atmosféricos

El doctor Menzel razonó de otra manera. He aquí su explicación: los platillos volantes son espejismos. De un tipo exactamente comparable a los que sorprenden al viajero en el desierto o en el mar.

Según la revista americana "Time", los platillos nacen del modo siguiente:

Sucede que, bajo ciertas condiciones —según el doctor Menzel—, aparecen capas horizontales de aire caliente situadas en el aire frío de las capas superiores de la atmósfera. Esta capa cálida actúa como un prisma para los rayos luminosos que la atraviesan y los refracta. Y este fenómeno provoca a menudo una imagen brillante: el "platillo".

Bastan muy pocas condiciones para que aparezca el fenómeno de espejismo. Un faro de automóvil dirigido hacia el cielo crea así, para el observador de tierra, una imagen brillante que le parece desplazarse rápidamente.

Platillos fabricados en laboratorio

El doctor Menzel ha probado el valor de su teoría fabricando, en su laboratorio, platillos volantes. Superpone dos líquidos en una cubeta de cristal, imitando las capas diversas de la atmósfera. Y, dirigiendo un rayo de luz hacia el nivel de separación de los dos líquidos, ha mostrado como nace allí una imagen elíptica, un perfecto platillo volante. Basta con mover el líquido o el rayo luminoso para que parezca que el platillo se desplaza, exactamente como en la naturaleza.

No sabemos si el doctor Menzel llegará a convencer a los amigos de la fantasía que soñaban ya con objetos venidos de otro planeta. Pero es posible que su hipótesis tenga la adhesión del mundo científico, donde se consideraba hasta ahora a los platillos volantes como una broma pesada.

A la busca de un auto descubierto

ESTOCOLMO. — Que no resultan tan fáciles como se cree los preparativos conducentes a recibir oficialmente a jefes de Estado extranjeros lo han podido apreciar por sí mismos los finlandeses, en ocasión de la visita que hicieron a Finlandia los reyes suecos. Casi en el último instante se vieron en el compromiso de que, a pesar de los cuantiosos autos nuevos que hay en el país, ni uno solo de lujo disponían con la carrocería descubierta; tuvieron que adquirirlo en el extranjero al citado objeto.

DEL MUNDO DE HOY

Siente más miedo a las propuestas de casamiento que a las luchas de soldado en el frente

LONDRES. — El soldado británico William Speakman, recientemente condecorado con la Cruz de Victoria por su extraordinaria valentía en el frente de Corea, ha elevado una súplica a la superioridad para reintegrarse aquí de nuevo. En la solicitud hace presente que su popularidad le está resultando insoportable. Debido a su estatura de dos metros, el joven soldado de 24 años, es reconocido con suma facilidad en todas partes. Speakman manifestó que desde su regreso a Inglaterra, ha recibido más de 40 peticiones de casamiento.

Vino para los regidores municipales

ESTUTTGART. — En Luth, Municipio del Bajo Rin (Alemania), el alcalde hizo la propuesta de que todo concejal reciba una botella de vino por sesión a que asista y cuyo contenido deberá beberse durante la misma. "El vino es fuente de verdadera inspiración", ha dicho el primer regidor municipal. Porque con la medida se pretende mejorar la administración pública.

Una "pequeña" confusión

ESTUTTGART. — En Neunkirchen, de la provincia de Wurtemberg (Alemania), se ha dado el caso de dos labradores vecinos que andaban de cabeza muy malhumorados por lo que les venía sucediendo. El uno tenía un corral, cuyas paredes cuidadosamente levantadas, se le venían abajo con inusitada frecuencia. El otro dedicaba sus mejores amores al labono rico y en regla de sus campos sin que lograse verlos florecer nunca. Puestos a averiguar a fondo las causas de tal misterio vecinal, ambos labradores pudieron comprobar que los dos hacían sus pedidos respectivos de material a la misma empresa, recibiéndolos cambiados sin saberlo. De esta manera, el uno había estado construyendo las paredes derruídas con una mezcla de abono del campo, mientras que el otro abonaba sus tierras con el cemento de construcción.

A la busca de la desaparecida Atlántida por la fotografía

LONDRES. — Existe en Londres una sociedad dedicada exclusivamente al estudio del problema de la desaparecida parte de la tierra conocida bajo el nombre de la Atlántida. Egerton Lykes, presidente de la sociedad, abriga la creencia de que las Azores constituyan el punto más elevado del antiguo y legendario continente. Con la colaboración de un especialista fotógrafo de las profundidades marinas, se propone encaminarse al citado lugar para fotografiar las ruinas y demás vestigios de la desaparecida cultura y demostrar con ello que Europa, Africa y América formaban parte en su día con el hoy desaparecido continente.

Autoordeñado de vacas

ESTOCOLMO. — En Haemberg (Suecia), un campesino de nombre Knut Karlsson, ha ideado un aparato ordeñador que se presta para tales menesteres estando las vacas en los campos de pasto. Se vale de la respiración natural del animal para ordeñar las ubres como pueda hacerlo otras máquinas. La leche así extraída va a parar directamente a un recipiente ligero de metal, colocado en el lomo de la propia vaca.

Noticiario cinematográfico

Ha pasado por Madrid, camino de Nueva York, la deliciosa actriz del cine norteamericano, Gloria de Haven. Sólo se ha detenido en España dos días.

* * *

Greta Garbo, la "divina", ha llegado a París y se ha dejado sorprender por las cámaras fotográficas. Por su parte, la genial actriz ha sorprendido también, por su atuendo, más elegante y menos extravagante que el de las últimas veces.

* * *

Buen triunfo el de Lola Flores en Méjico. Sus bailes, su simpatía, su belleza y su temperamento arrancan del público frecuentes vivas a España. Lola ha querido comprarse un coche más "largo que la calle de Alcalá", según su propia expresión, pero ha desistido por ahora.

* * *

Se están rodando en Roma los exteriores de "Los ojos dejan huellas", película que dirige José Luis Sáenz de Heredia y que lleva de protagonistas a los italianos Elena Varsi y Raf Vallone.

* * *

La nueva "vampiresa" Marilyn Monroe, a quien todavía no tenemos el gusto de conocer, será la protagonista de una película que se piensa hacer sobre la vida de la malograda rubia platino Jean Horlow.

* * *

Las coproducciones están de moda actualmente. El famoso René Clair va a dirigir una película titulada "Les belles de nuit", en la que intervienen tres países: Francia, Inglaterra e Italia.

* * *

También los famosos tienen su corazoncito y otras vísceras. Mickey Rooney, por ejemplo, ha tenido que suspender su trabajo en la película "Militari Policemen", porque ha sido operado de amigdalas.

* * *

Una de las actrices más famosas de Francia es la bella y rubia Martine Carol, a quien conocimos en Madrid cuando vino el pasado año a rodar la película hispano francesa "El deseo y el amor".

* * *

Ya ha empezado a rodarse la tercera versión de "La hermana San Sulpicio". Las dos primeras, una muda y otra sonora, las dirigió Florián Rey y las interpretó Imperio Argentina. Esta tercera la dirige Luis Lucia y la interpretan Carmen Sevilla y Jorge Mistral.

* * *

Richard Todd ha salido milagrosamente ileso de un accidente ferroviario en el que ha habido varias víctimas. Cuando el vagón en que viajaba el actor se despeñó por un terraplén, Richard saltó por la ventanilla.

Gran Premio automovilístico de Bruselas

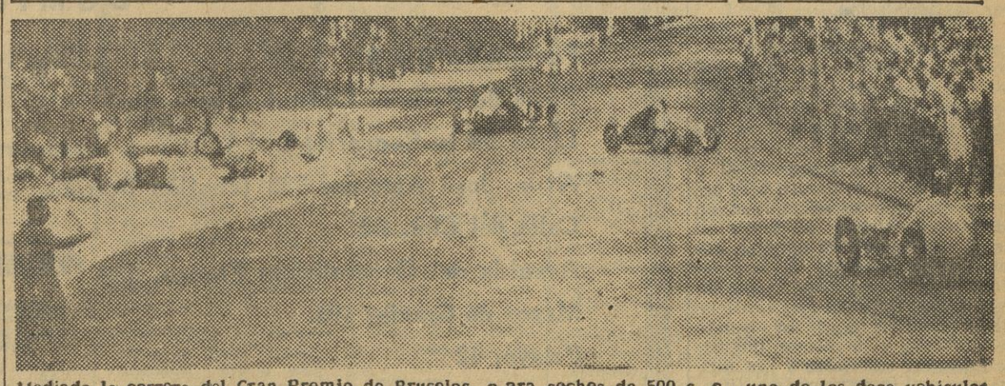

Mediada la carrera del Gran Premio de Bruselas, para coches de 500 c. c., uno de los doce vehículos participantes resbaló sobre la pista grasienta, estrellándose contra la cerca del recinto. Los otros nueve coches que le seguían tuvieron que virar con energía para evitar un desastre, que estuvo a punto de producirse. Ganó la carrera el inglés Renneth Carter, sobre "Cooper".

M.C.D. 2022

La Prensa

Las escuelas elementales de trabajo

UNA de las grandes precauciones de la España actual viene consistiendo en habilitar los medios necesarios para promover la más perfecta formación profesional de los españoles en todos los órdenes del trabajo.

Dentro de esta fecunda labor, que no ha cesado de progresar en nuestra Patria durante todos estos años, la preparación profesional del obrero ha recibido un extraordinario impulso por parte del Estado. La mejor demostración de ello consiste, indudablemente, en la existencia de las setenta y dos Escuelas Elementales de Trabajo que están actualmente en funcionamiento en el país, de cuyas actividades se ha ocupado recientemente la Prensa española.

La misión de las Escuelas Elementales de Trabajo, de gran importancia para el trabajador y en términos generales para la economía nacional, consiste fundamentalmente en la formación de oficiales y maestros industriales, mecánicos, químicos y electricistas, principalmente. Algunas de ellas, debidamente preparadas para ello, desarrollan una función más elevada formando profesionalmente a jefes de fabricación, contramaestres, jefes de talleres, delineantes, proyectistas y otros empleados técnicos. Para el ingreso en estas escuelas se requiere haber cumplido los catorce años y sufrir las pruebas de selección, consistentes en un reconocimiento médico, pruebas psicotécnicos, de cultura y prácticas de taller. Los alumnos así seleccionados siguen la formación de oficial primero, con dos cursos, y estudian matemáticas elementales, cultura general y elementos de mecánica, electricidad y química, según la especialidad profesional a que vayan a dedicarse. Una vez cursadas dichas disciplinas, los alumnos obtienen el certificado de aptitud como oficiales primeros tras dos años de práctica en alguna empresa industrial. Por último, el grado de contramaestre o maestro industrial puede alcanzarse mediante estudios ampliatorios entre los que figuran las matemáticas, la química, un idioma y contabilidad.

La transcendencia de toda esta labor es verdaderamente extraordinaria y justifica la atención prestada a la misma por el Gobierno. Sentada la premisa de que es imposible elevar el nivel de vida de los españoles sin un desarrollo tan amplio como sea posible de nuestra economía en sus dos ramas, agrícola e industrial, la necesidad de dotar de la indispensable base humana a las industrias creadas o por crear aún en nuestro país se parecía como evidente. De hecho sin una mano de obra especializada y diestra, que colabore inteligentemente con los técnicos y a la que pueda encomendarse toda una gama de trabajos incluso relativamente complejos dentro de los distintos ramos de la actividad económica, es imposible contar con un verdadero y extenso desarrollo de nuestra industria. Por el contrario, si se cuenta con un nivel de conocimientos técnicos lo suficientemente amplio en el trabajador español, ello redundará inmediatamente en una mayor y mejor producción y no sólo se fortalecerá nuestra economía nacional sino que además será posible elevar el nivel de vida medio de la población española. Bajo esta perspectiva es como se aquilata debidamente la gran importancia de las tareas perfeccionadoras de nuestra formación profesional..

En España, por múltiples y diversas razones, no impera un sentido lo suficientemente técnico del trabajo y de la producción en la mayoría de las empresas, lo mismo en los que las dirigen que en la más modesta mano de obra empleada por ellas. No faltan empresas modelo en nuestro país, ciertamente, susceptibles de ser comparadas con las mejores de otros países, pero, de modo general, se cuenta demasiado con la falta de competencia en el mercado, con la ausencia de verdaderas calidades y con una improvisación que muchas veces es menos genial de lo que se pretende. A todo ello es preciso poner el punto final y, en el terreno de la formación profesional de la mano de obra, las Escuelas Elementales de Trabajo de nuestra Patria realizan una labor que tiene una transcendencia que nadie podría seriamente desconocer.

Restablecimiento de relaciones diplomáticas con la China nacionalista

Ascensos a general de coroneles de distintas armas

Se regulan y organizan los estudios de auxiliar sanitario facultativo. — Libertad de comercio y precios de los cueros

REFERENCIA DEL CONSEJO DE MINISTROS

MADRID, 28. — En el Ministerio de Información y Turismo se facilitó anoche la siguiente referencia de lo tratado en el Consejo de ministros celebrado en el día de ayer, bajo la presidencia de Su Excelencia el Jefe del Estado:

PRESIDENCIA DEL GOBIERNO

Recursos de agravios.

Expedientes de trámite.

ASUNTOS EXTERIORES

Canje de notas por el que se restablecen las relaciones diplomáticas con la China nacionalista, con el consiguiente cambio de misiones entre Madrid y Tahipeh.

Acuerdo por el que se pasa a las Cortes, a efectos de ratificación, el convenio aéreo hispano-cubano de 19 de junio de 1951.

Acuerdos comerciales y de pagos con Brasil y Pakistán, y canje de notas prorrogando el acuerdo comercial con la Gran Bretaña.

JUSTICIA

Acuerdo por el que se remite a las Cortes proyecto de ley sobre reorganización de la Inspección Central de Tribunales, plantillas de las carreras judicial y fiscal y provisión de vacantes de magistrados del Tribunal Supremo.

Decretos de convalidación en la sucesión de los títulos de Duque de Alburquerque, Marqués de los Balbases, Marqués de Alcañices, Marqués de Cabreiras, Marqués de Cuéllar, Marqués de Cullera, Conde de Grajal, Conde de Huelma, Conde de Ledesma, Conde de Villaumbroso y Conde de Villanueva de Cañedo, a favor de don Beltrán Osorio y Díez de Rivera; Marqués de Torre Alta y Vizconde de los Villares, a favor de doña María Josefa Fernández de Córdoba y Fernández de Córdoba; Marqués de Villanueva y Geltrú, a favor de don Salvador Samá y Coll; Conde de Ramiranes, a favor de don José Manuel Bermúdez y Rodríguez, y Vizconde de Burguillos, a favor de don Juan Murillo y Retamar.

Expedientes de indulto y de libertad condicional.

Expediente de obras del reformatorio de jóvenes gestantes.

EJERCITO

Decretos por los que se promueve al empleo de general de brigada de Estado Mayor a los coroneles de dicho Cuerpo don José Hijar Ariño y don Manuel Villegas Gardoqui.

Decretos por los que se asciende al empleo de general de brigada de Caballería, a los coroneles de dicha arma, don Joaquín Romero Mazariegos y don Julio García Fernández.

Decreto por el que se promueve al empleo de general de Artillería al coronel de dicha arma, don Luis C. Pujol.

Decreto por el que se asciende el empleo de general de brigada de Ingenieros, al coronel de dicha arma, don José Pimto de la Rosa.

MARINA

Acuerdo por el que se remite a las Cortes un proyecto de ley sobre cesión de terrenos al Ayuntamiento de Marín.

Decreto por el que se autoriza la designación de un juez especial.

Decretos por los que se autorizan diversas obras y adquisición de materiales.

Acuerdo por el que se autoriza la venta de material inútil.

Información sobre asuntos del Departamento.

HACIENDA

Acuerdo por el que se pasa a las Cortes un proyecto de ley sobre emisión de deuda por valor de 41 millones de pesetas, para la construcción de seminarios en las nuevas diócesis de Bilbao, San Sebastián y Cáceres.

Acuerdo por el que se remite a las Cortes un proyecto de ley sobre derechos pasivos del personal de la Maestranza de la Armada.

Distribución de fondos del mes.

GOBERNACION

Decreto por el que se declaran de urgencia, a efectos de la ley de 7 de octubre de 1939, las obras de urbanización y saneamiento en Aller (Oviedo).

Expediente sobre restablecimiento del servicio telefónico entre Finlandia y España y fijación de sus tarifas.

Expedientes de obras en pueblos adoptados por la suma de 8.438.112 pesetas 85 céntimos.

OBRAS PUBLICAS

Decretos por los que se autorizan las subastas de las obras de abastecimiento de agua a Gantoriz de Arteaga ;de abastecimiento de agua a Amorebieta (Vizcaya); de conducción de aguas para el abastecimiento de Fuente de San Esteban (Salamanca); de defensa de Vergel contra las avenidas del río Girona (Alicante); de saneamiento de El Tiemblo (Avila); de estación de aforos de Olius en la cola del pantano de Sans Pons.

Expediente sobre cesión al Ayuntamiento de Palencia de los terrenos ocupados por el antiguo arroyo de Villalobón, en el trozo comprendido entre el río Carrión y el ferrocarril de Venta de Baños a Santander.

Expediente sobre autorización a la Empresa nacional "Hidroeléctrica de Ribagorzana" para aprovechar aguas del río Noguera, en Ter, término de Barruera, con destino a la producción de energía eléctrica, aprovechamiento denominado "Salto de Llesp".

EDUCACION NACIONAL

Decreto por el que se regula, desde el punto de vista docente, el título de auxiliar sanitario facultativo.

Decreto por el que se organizan los estudios de la carrera de enfermera.

Decreto por el que se crea el Servicio Nacional de Información Bibliográfica.

Decreto por el que se modifica el plan de estudios del ciclo matemático del Bachillerato laboral.

TRABAJO

Decreto por el que se declaran urgentes las obras para la construcción de cuarenta y seis viviendas protegidas en Muda (Palencia).

Decreto por el que se encomienda al Instituto Nacional de la Vivienda la realización de un plan de trescientas viviendas en Segovia (capital).

Decreto por el que se encomienda al Instituto Nacional de la Vivienda, la realización de un plan de quinientas viviendas en la ciudad de Santander.

INDUSTRIA

Decreto por el que se amplía la composición de la comisión nacional de productividad industrial creada por decreto de primero de mayo de mil novecientos cincuenta y dos.

Decreto por el que se autoriza al Instituto Nacional de Colonización para conceder anticipos con destino a la construcción de sucedáneos y almacenes de arroz.

Decreto por el que se declara de interés nacional el tendido de la línea de energía eléctrica de la subestación de Grandas de Salime a la Corredoira (Oviedo) de Saltos del Navia en comunidad.

Decreto por el que se declara de interés nacional el tendido de la línea de energía eléctrica de Sociedad Hidroeléctrica Española.

AGRICULTURA

Acuerdo por el que se remite a las Cortes un proyecto de ley para la defensa de los montes contra las plagas forestales.

SUBSECRETARIA GENERAL DEL MOVIMIENTO

Acuerdo por el que se nombra vicesecretario de Secciones a don Juan José Pradera.

AIRE

Informe sobre aeropuertos civiles en el Archipiélago balear.

Expedientes de obras en los aeropuertos civiles de Barcelona y Santa Cruz de Tenerife, de ampliación de plataforma de estacionamiento en el primero y de modificación de la torre de gobierno en el segundo.

COMERCIO

Decreto por el que se dan normas para facilitar la importación de productos básicos para la economía nacional.

Orden sobre libertad de precios, comercio y circulación de los cueros de ganado vacuno y equino.

Informe sobre asuntos del Departamento.

Acuerdo comercial y de pagos con Brasil.

INFORMACION Y TURISMO

Informe sobre la producción cinematográfica nacional y normas para su ordenación.

La reforma de la carrera de practicantes

MADRID, 28. — En relación con el decreto de ayer aprobado por el Consejo de ministros, por el que se organiza la carrera de enfermera, el Ministerio de Educación Nacional ha designado una Comisión mixta integrada por catedráticos de Universidad y por representantes de los Colegios y Cuerpos de practicantes, la cual elaborará y propondrá a dicho Ministerio, en el plazo máximo de un mes, el proyecto de reforma de la carrera de practicante, concediéndole el rango científico y docente que corresponde a la misión que se confía a estos facultativos. — Cifra.

CORTES ESPAÑOLAS

MADRID, 28. — El presidente de las Cortes manifestó a los periodistas que anteayer, mañana y tarde, se reunió la Comisión de Agricultura para dictaminar los proyectos sobre explotaciones agrícolas ejemplares y sobre la regulación de los patrimonios familiares, creado por el Instituto Nacional de Colonización que irá al próximo pleno.

Añadió el señor Bilbao que había recibido los proyectos de concesión de créditos extraordinarios siguientes: para el pago del plus de carestía de vida y aumento de años de servicio al personal asalariado de comunicaciones, de Madrid, para gastos durante 1952 en las instalaciones del Departamento del Ministerio de Comercio en la edificación del paseo de la Castellana, para pago de devengos del personal y atenciones de material e instalaciones con motivo de la creación de dicho Departamento, y otro crédito para Información y Turismo, con destino al personal de los cuerpos técnico y administrativo, intérpretes e informadores y auxiliares, con objeto de que percibían la gratificación de hasta el cincuenta por ciento de sus sueldos durante el año 1951. — Cifra.

Visitas al presidente de la Cámara

MADRID, 28. — Entre otras visitas, el presidente de las Cortes recibió la del ex alcalde de Madrid, señor Moreno Torres; el embajador señor Arce, alcalde Bilbao, almirante Bastarreche, director de la Guardia Civil, presidente de la Diputación de Vizcaya y el alcalde de Zaragoza. — Cifra.

Mañana se inaugurará el servicio aéreo Santiago - Madrid

SANTIAGO DE COMPOSTELA, 28. — Mañana tomará tierra en el aeropuerto de Labacoya un moderno cuatrimotor que va a ser puesto en servicio por una compañía aérea, para pasajeros entre Santiago y Madrid.

Este avión será bautizado dicho día con el nombre de "Apóstol Santiago", y en la ceremonia oficiará el arzobispo de Compostela.

Al acto han sido invitados el gobernador civil de La Coruña y los alcaldes de las cuatro provincias gallegas. Con el cuatrimotor llegarán el director de la compañía aérea y el presidente del Centro Gallego de Madrid.

Una vez terminada la ceremonia las autoridades efectuarán a bordo del avión un vuelo sobre la zona costera de Galicia. — Cifra.

Conferencia de don Pedro Gomez Aparicio, en San Sebastián

Trató el tema «Misión a los países árabes»

SAN SEBASTIAN, 28. — El ilustre periodista don Pedro Gómez Aparicio, director de la Agencia "Efe" y de la "Hoja del Lunes", de Madrid, ocupó ayer tarde la tribuna del Círculo Cultural Guipuzcoano para pronunciar una conferencia organizada por dicha entidad y que había despertado gran interés, pues se recordaba con agrado la que en noviembre de 1951 pronunció sobre el Oriente Medio.

El salón de actos, repleto de público, presentaba brillante aspecto. El orador desarrolló el tema "Misión a los países árabes", y al levantarse a hablar fué acogido con una salva de aplausos. Comenzó con unas palabras de recuerdo a su conferencia anterior, que resultó un anticipo de su posterior experiencia al formar parte de la Misión española presidida por el ministro de Asuntos Extranjeros. Agradeció a la Directiva del Círculo y a su presidente, el doctor Martín Santos, la invitación que le habían hecho y que le ha dado ocasión de ponerse en contacto con el pueblo donostiárra.

Entra seguidamente de lleno en el tema de su conferencia y expone los antecedentes del viaje de la Misión española a los países árabes, inspirado por el amor del Caudillo a aquellos países, viaje que tanto interés despertó en las Cancillerías extranjeras. Hizo un ameno e interesante relato, directo y periodístico, del paso por los países visitados e intercaló numerosas anécdotas. Describió los aspectos actuales de Beyrut, Damasco, Bagdad y El Cairo, con referencias comparativas a su historia y al esplendor que la antiguo cultura árabe alcanzó en España, donde se guardan tan valiosos testimonios. Se detuvo especialmente en la emocionada descripción de los Santos Lugares, cuna del Cristianismo, y del Viernes Santo que en ellos pasó la Misión española, y en la descripción de la hermética Arabia Saudí, cuna del musulmanismo. Señaló la diferencia entre arabismo, que es una raza, y musulmanismo, que es una religión. Apuntó los problemas actuales de los países del Oriente Medio y extrajo interesantes conclusiones sobre su amistad hacia España, personalizada en el Caudillo Franco, y el puesto importante que a nuestra nación corresponde en la custodia de los Santos Lugares y en las relaciones del mundo árabe con el occidental.

El auditorio estuvo pendiente en todo momento de la interesante conferencia del señor Gómez Aparicio, quien, al terminar de hablar, fué largamente aplaudido. — Cifra.

Conferencia del director de "Hierro", de Bilbao

IRUN, 28. — En el Casino de esta ciudad ha dado una conferencia el director del diario "Hierro", de Bilbao, don Bernardo Bureba, que desarrolló el tema "Tres periodistas de pro, nacidos en Irún, haciendo la semblanza de don Pedro Mourlane, don Aurelio López Becerra "Desperdicios" y don Juan de la Cruz, éste ya fallecido, que coincidieron un tiemo en la dirección de tres periódicos de Bilbao y que fueron los tres presidentes de su Asociación de la Prensa. La conferencia fué retransmitida por las emisoras Radio San Sebastián y Radio Bilbao. — Cifra.

Diez mil reclusos disfrutarán del indulto otorgado con motivo del Congreso Eucarístico

El próximo mes de julio se celebrarán, en Madrid, tres importantes congresos jurídicos

Manifestaciones del ministro de Justicia

MADRID, 28. — El ministro de Justicia, señor Iturmendi, recibió a los periodistas en su despacho oficial, a mediodía de hoy, para hablarles de la actividad jurídica en España, puesta de manifiesto por el hecho de que durante el próximo mes de julio se celebrarán, sucesivamente, tres Congresos.

El primero se iniciará el próximo lunes, organizado por la Delegación de Justicia y Derecho del Movimiento. Se trata —dijo el señor Iturmendi— de un Congreso Nacional, en el que serán abordados temas de gran transcendencia, tales como la brevedad en la administración de justicia, la situación jurídica de la mujer, la familia y los procedimientos de la jurisdicción laboral".

El ministro destacó el aspecto social del Congreso, puesto que las nueve ponencias que integran el temario, están impregnadas del espíritu que es símbolo de la España de hoy, y que no podía ignorar el fino sentido jurídico de sus organizadores.

Agregó que el Congreso hispano-luso-americano Penal y Penitenciario, organizado con la colaboración del Instituto de Cultura Hispánica, se desarrollará del 7 al 12 de julio, y con él se va a conmemorar el Centenario de la casación criminal en España. Se estudiarán las posibles reformas de la casación, y se han planteados problemas de gran actualidad que apuntan ya como cuestiones para el futuro, tratándose el problema de la criminalidad infantil y juvenil, el auxilio jurídico y policíaco en el ambiente hispánico, el valor del diagnóstico psíquico —dijo— en lo criminal y las instituciones penitenciarias iberoamericanas. Asistirán congresistas hispanoamericanos, brasileños y filipinos, y el Congreso tendrá gran influencia en el proceso científico y legislativo de los países que en él intervienen. Es tal la importancia de este Congreso, que muchos países europeos han anunciado el envío de observadores.

Con motivo del mismo, en el Palacio de Justicia se celebrará una Exposición de literatura penal y penitenciaria. Autores, editores y libreros de Europa y América han acudido con gran entusiasmo la idea de esta Exposición bibliográfica. El Ministerio presentará, entre otras obras, una colección completa de todas las sentencias dictadas en materia criminal, por nuestro Tribunal Supremo hasta la fecha.

El señor Iturmendi siguió diciendo que el último Congreso era el Internacional de abogados del 15 al 23 de julio, de carácter eminentemente profesional. concurrirán prácticamente abogados de todos los países del Mundo. Los Estados Unidos participarán con 41 congresistas; Turquía, con 10; Japón, con 6; el Irak, con 17 y la India con 2. En total hay 278 congresistas extranjeros inscritos.

Serán examinados todos los aspectos de la profesión, entre ellos, los derechos de la persona humana, genocidio y derecho de familia, etc. Y se adoptarán soluciones acomodadas al común sentimiento y las que resultan más útiles para lograr ese estado de paz que, sin duda alguna, sólo puede ser obra del derecho.

Los proyectos de ley que afectan al Ministerio

Contestando a diversas preguntas que le formularon los periodistas, acerca de los proyectos de ley aprobados en el Consejo de ministros celebrado ayer, dijo el señor Iturmendi que se unifica la inspección de los Tribunales y se nombra un delegado con categoría de magistrado del Supremo. En lo sucesivo, las facultades del presidente del Supremo y las de los presidentes de las Audiencias Territoriales, alcanzarán a realizar esa inspección.

Se modificarán algunos artículos de la Ley Orgánica del Poder Judicial, en materia de corrección, faltas y competencias y procedimiento, e igualmente será elevada la categoría de las personas que han de desempeñar los Juzgados de Madrid y Barcelona, que tendrán categoría de magistrados de entrada y término.

Habló después el ministro de que en los proyectos de ley que irán a las Cortes, se aumenta también el número de plazas de magistrado del Tribunal Supremo fijándose las normas para su provisión, que se habrán de llevar a cabo a base de ternas formuladas por la Junta calificadora y por un magistrado designado por cada una de las cinco Salas del Supremo.

Por último, y en respuesta a la pregunta formulada por un informador, dijo el señor Iturmendi que como consecuencia del decreto de indulto otorgado con motivo del XXX Congreso Eucarístico Internacional de Barcelona, han sido puestos ya en libertad cuatro mil reclusos, y espera que a final del año llegue a la cifra de diez mil. — Cifra.

PUBLICACIONES RECIBIDAS

"Revista"

Acaba de salir el núm. 11 de "Revista", la importante publicación barcelonesa que se ha puesto a la vanguardia intelectual de España. Destacan en la misma un ensayo de don Eugenio D'Ors, sobre "los caracteres"; un artículo de P. Roquer, titulado "Presencia en el Mundo"; un estudio sobre "Arte sobrenatural", de Rafael Bonet y un gran reportaje sobre la noche de San Juan, de Jaime Arias, además de las habituales secciones, las dos ciudades Barcelona y Madrid, libros, arte y espectáculos.

Noticiario nacional

POCA PESCA EN LA ALMADRABA DE TARIFA

TARIFA, 28. — Han finalizado las faenas de pesca en esta almadraba. El pescado ha escaseado este año, principalmente el bonito. Durante la temporada se capturaron 2.700 atunes y más de diez y ocho millones de melvas. Entre los atunes se cogió uno, de gran tamaño, marcado en una inscripción en la cabeza. El Consorcio Nacional, que explota esta almadraba tiene solicitada la apertura de una fábrica de conservas que hay en Tarifa y que desde hace algún tiempo permanece cerrada, a fin de evitar el envío de la pesca, como hasta ahora, a Barbate de Franco. También tienen un proyecto de construcción de viviendas para sus obreros. — Cifra.

UN FURIOSO HURACAN CAUSA DAÑOS EN CASTELLON DE LA PLANA

CASTELLON DE LA PLANA, 28.— Se ha registrado un fenómeno atmosférico que ha llamado poderosamente la atención y ha producido daños considerables en el campo. Una ola de calor ha azotado todo este litoral acompañado de un viento huracanado, portador de polvo del desierto, que ha invadido hasta los más recónditos lugares de la ciudad. El viento derribó árboles y construcciones de escasa consistencia, así como las casetas en la playa. El calor ha marchitado los brotes más tiernos de los árboles y sembrados, produciendo también daños en las viñas, aunque se espera que estas puedan reponerse, particularmente aquellas cuyas uvas están retrasadas en su maduración. — Cifra.

MOVIMIENTO SISMICO EN LAS PALMAS

LAS PALMAS, 28. — En los Calderos de San José, un apartado lugar en el interior de la isla, se han sentido varias sacudidas sísmicas de diversa frecuencia. Primeramente empezaron a oirse truenos subterráneos y poco después las personas comenzaron a ser zarandeadas y sillas, mesas, puertas y ventanas banlanceadas por la trepidación.

Se calcula de dos a tres segundos la duración de este primer fenómeno. El temblor de tierra disminuyó luego pero sin cesar por completo para, poco después, volver a aumentar durante otros dos o tres segundos. Al percibirse las sacudidas los vecinos salieron a las calles llenos de pánico y un comerciante, que se encontraba en su establecimiento, al sentir el fuerte tintineo de las botellas, como consecuencia de la trepidación, huyó despavorido, preso de gran susto. Un poco más tarde se sintió otro temblor, de un segundo de duración y de menor intensidad que los anteriores y por último otro casi imperceptible.—Cifra.

LA PRENSA
Redacción
Tels.: 23 61 31 y 24 09 68

Don Aquilino Morcillo Barrera, nuevo director de «Ya»

MADRID, 28. — El Excmo. señor ministro de Información ha aprobado el nombramiento de don Aquilino Morcillo Barrera como director del periódico "Ya", de Madrid, y el de don Mariano Gálvez Cerrallo para sustituirle en los casos previstos en la vigente Ley de Prensa. — Cifra.

BANCO
HISPANO AMERICANO
MADRID

Capital (Desembolsado) 350.000.000 Pesetas
Reservas. . . . . 450.000.000 Pesetas

SUCURSAL DE BARCELONA

DOMICILIO:

Fontanella, 6 y 8
Plaza de Palacio, Letra A
Llano de la Boquería, 1 al 7
Avda. José Antonio, 525 (chaflán Borrell)
Calle del Clot, 62
Avenida del Generalísimo Franco, 550
Mayor de Gracia, 101
Pelayo, 42
Ronda de San Antonio, 4
San Andrés, 152
Calle de Sans, 89
Paseo de la Bonanova, 116 (Sarriá)
Plaza de Tetuán, 8
Pedro IV, 163-165
General Mola, 56 y 58
Ribera, 18

Aprobado por la Dirección General de Banca y Bolsa con el n.º 1.083

M.C.D. 2022

JUNIO 21 SABADO

Síntesis de la semana

JUNIO 27 VIERNES

7 DIAS DE PERIODICO EN UNA SOLA HOJA

SABADO, 21

EN EL MUNDO. — El pandit Nehru ofrece la mediación de la India para el intercambio de prisioneros en Corea.

※ Según el informe de los técnicos, el "Dakota" sueco desaparecido el día 13, fué derribado a tiros por los rusos.

※ Venezuela rompe sus relaciones con Checoeslovaquia por considerar que este país obedece servilmente todas las órdenes de Moscú.

※ Sale hacia España el nuevo embajador de Cuba en Madrid, don Antonio Iraizoz.

※ En un furioso ataque de 3.500 rojos sostuvieron durante más de seis horas una feroz lucha a cuerpo con los soldados yanquis.

※ Cuando se hallaban a menos de mil metros de la cumbre del Everest, los exploradores suizos hubieron de retroceder a causa de los temporales.

EN ESPAÑA. — S. E. el Jefe del Estado, acompañado de su esposa, regresó a Madrid.

※ 40.000 muchachos del Frente de Juventudes asistirán a los campamentos de verano.

※ Con motivo de la solemnidad del Sagrado Corazón de Jesús, en el Cerro de los Angeles se celebró un brillante acto que fué presidido por don Esteban Bilbao y los ministros de Hacienda y Educación Nacional.

※ En Canarias es descubierto un cuervo hablador.

※ Se crea en Oviedo un Patronato para la construcción de viviendas, cuyas obras serán dirigidas por los propios beneficiarios.

※ 58 Universitarios Mayores existen actualmente en España.

EN BARCELONA. — El Ayuntamiento de Sitges entregó a la Diputación Provincial la Medalla de la Villa.

※ Se reitera la prohibición de los ruidos nocturnos.

DOMINGO, 22

EN EL MUNDO. — Los soviets construyen a lo largo de la costa del Báltico una línea de fortificaciones que lleva el nombre de "Muralla Stalin".

※ Estalla una bomba en el domicilio de un ministro del Gobierno de Israel.

※ El "Sunday News" —el órgano más importante de la oposición— anuncia que apoyará a Taft.

※ Se prohibe en EE. UU. la entrada a un diplomático checo que dirigió un círculo de espionaje.

※ 40.000 fieles asistieron a la solemne ceremonia de beatificación del Venerable Antonio María Pucci.

※ Su Santidad recibió en audiencia especial a cincuenta trabajadores españoles.

EN ESPAÑA. — Regresan a Madrid los agregados militares extranjeros, después de haber visitado Marruecos.

※ El viaje del Caudillo a Cataluña puede resumirse en un "parte de paz", escribe el diario "Arriba".

※ Aunque las tormentas han causado graves destrozos, se da por segura una buena cosecha

※ Continúa en aumento y con saldo favorable, nuestro comercio exterior

EN BARCELONA. — Comienzan los actos del LXX aniversario de la Academia de Taquigrafía.

※ El recinto de la Feria Internacional de Muestras se vió invadido por innumerables visitantes, muchos de ellos procedentes de otras provincias españolas y de Francia.

LUNES, 23

EN EL MUNDO. — Armada de ametralladoras, la Policía occidental alemana se sitúa frente a la zona rusa de Berlín.

※ Desde ahora los aviones de transporte suecos irán escoltado por cazas y los buques de guerra tienen orden de responder a cualquier ataque.

※ Va a ser inaugurada en Londres una red internacional de televisión.

※ En numerosos puntos del Protectorado de Túnez han estallado bombas y se han registrado actos de violencia.

※ Prosigue la caza de los 96 presidiarios huidos de la isla de Anchieta (Brasil).

※ Mussadeq declara que Persia tiene que vender el petróleo a precio inferior para mejorar su presupuesto.

EN ESPAÑA.—Ronda soluciona su problema de agua potable y desde ahora cada habitante podrá disponer de 56 litros por día.

※ En la Audiencia Provincial de Madrid se ve la causa contra los falsificadores de plumas estilográficas.

※ Numerosas labradores de la provincia de Huesca dicen haber presenciado el paso de platillos volantes.

※ Ha terminado la cimentación de las nuevas torres del Pilar.

※ En Málaga se sintió al amanecer un ligero terremoto que duró cinco segundos.

EN BARCELONA. — Comienzan los actos del Centenario del arquitecto Gaudí.

※ Fueron entregados los premios "San Cristóbal", creados por el Sindicato de Transportes y Comunicación.

※ Procedente de Francia llegó el presidente de la Feria Internacional de Muestras de París.

MARTES, 24

EN EL MUNDO. — Eisenhower dice que los aislacionistas norteamericanos son "personas ignorantes e irresponsables que juegan injustificadamente con la paz".

※ El Japón ha solicitado oficialmente su ingreso en la O. N. U.

※ El Gobierno brasileño envía un batallón contra los fugitivos de la isla-prisión de Anchieta.

※ Filipinas declara obligatoria la enseñanza del español, que figurará en todos los programas de estudios.

※ Bombarderos americanos "B-29" simularon un ataque atómico contra Nueva York.

※ Los rusos siguen prohibiendo el tránsito de la Policía militar aliada por la autopista de Berlín.

※ Comienzan las conferencias entre Eden y Acheson.

EN ESPAÑA. — En un mensaje a los tarraconenses, el Caudillo les agradece las demostraciones de afecto que le tributaron durante su estancia en la ciudad.

※ La Tabacalera se dispone a lanzar nuevos tipos de labores.

※ Un comerciante de Tarrasa regala patatas al público.

EN BARCELONA. — El embajador de Bolivia en Madrid visita la Feria de Muestras.

※ Se anuncia para el día 29 la celebración en toda España del "Día de la Prensa Católica".

MIERCOLES, 25

EN EL MUNDO. — En el caso de que no se llegue a un acuerdo pacífico, los aliados están dispuestos a emprender en Corea fuertes acciones bélicas.

※ La multitud ataca en Santiago de Chile al embajador inglés que salió con las gafas rotas.

※ El presidente de Corea del Sur es objeto de un atentado del que salió ileso por haberse encasquillado la pistola del agresor.

※ Es probable la creación de una fuerza móvil en Tánger a las órdenes de un jefe español.

※ El senador norteamericano Bird, afirma que el camino emprendido por Truman lleva a Norteamérica hacia el socialismo.

※ El Gobierno soviético protesta ante Inglaterra y Estados Unidos por la concesión de mayores atribuciones a Italia sobre Trieste.

EN ESPAÑA. — Con ocasión de las tradicionales fiestas de Medina de Rioseco, se celebra una importante concentración falangista.

※ El ministro de Trabajo inaugura un sanatorio en Cercedilla.

※ Para estudiar la posibilidad de ampliación de las pistas de aterrizaje, llega a Mallorca el ministro del Aire.

※ En España existen actualmente 72 Escuelas Elementales de Trabajo.

※ El paro obrero en España no llega al 0'38 por 100 del censo total de la población.

EN BARCELONA. — Comienza la celebración de la VII Asamblea de la Federación Nacional de Hermandades Ferroviarias Católicas.

※ Su Excelencia el Jefe del Estado expresa en un telegrama al alcalde su agradecimiento a la ciudad por las pruebas de adhesión recibidas.

※ Diplomáticos americanos visitan el Instituto de Economía Americana.

※ En el trasatlántico "Orcades" llega una expedición de 1.200 turistas.

JUEVES, 26

EN EL MUNDO. — Ante la indignación francesa, Adenauer proclama su intención de discutir con Francia la cuestión del Sarre.

※ Han sido detenidos varios destacados políticos y miembros de la Asamblea de Corea del Sur, acusados de haber participado en el atentado contra el presidente.

※ En Wáshington se prevé "un acuerdo adecuado y satisfactorio" de las cosversaciones hispanoyanquis.

※ El Caudillo felicita al presidente de Irlanda al iniciar su segundo mandato presidencial.

※ Se aplaza en Estados Unidos la huelga de 25.000 obreros aeronáuticos.

※ En Tokio son detenidos numerosos comunistas y se persigue a los dirigentes de los graves desórdenes últimos.

EN ESPAÑA.—El ministro de Agricultura inaugura los canales de regadío de la zona de Zambrana.

※ La policía detiene en Málaga a unos desaprensivos comerciantes que habían montado un negocio clandestino de compraventa de automóviles.

※ El ministro de Obras Públicas visita las obras de canalización y embellecimiento del Manzanares.

※ La producción de estaño alcanzó, en 1951, la cifra de 1.543 toneladas.

EN BARCELONA. — El cónsul de los Estados Unidos cumplimenta al gobernador militar.

※ Continúan los actos conmemorativos del Centenario de Gaudí.

※ A 133.381 pesetas asciende lo recaudado hasta la fecha para las residencias de viudas y huérfanos de los Ejércitos.

VIERNES, 27

EN EL MUNDO. — "Existe un lenguaje que los amos del Kremlin entienden sin intérprete: el de la fuerza."

※ Los nacionalistas provocan nuevos desórdenes en Túnez.

※ Más de 1.600.000 prisioneros han muerto en Rusia desde 1945, y otros dos millones han desaparecido.

※ En cuatro días de ataques aéreos aliados sobre Corea fueron destruidas dos pistas de aterrizaje, 13 almacenes y 25 barracones de intendencia.

※ La Cámara Argentina acuerda dirigir Wn erigir un monumento a Eva Duarte de Perón.

※ La Delegación aliada suspende por tres días las reuniones de Panmunjon.

※ El jefe de la flota inglesa en el Mediterráneo, lord Mountbatten, se entrevista con Tito.

EN ESPAÑA. — Doce millones importará la construcción de varios centros docentes y sanitarios en Sidi Ifni y en el Sahara español.

※ El plan de bachillerato constará de seis cursos, suprimiéndose el Examen de Estado.

※ Aumenta en 220.000 toneladas la producción de cemento artificial en España.

EN BARCELONA. — En el Hospital Militar del Generalísimo se celebra una misa en honor de Nuestra Señora del Perpetuo Socorro, patrona de Sanidad Militar.

※ Se da el nombre de Gaudí a los jardines de la Plaza de la Sagrada Familia.

※ Es fallado el concurso-oposición de Arte Religioso Actual.

※ Terminan las tareas del Congreso de Ferroviarios Católicos.

TOROS

La verbena de San Pedro en las plazas Arenas y Monumental

En las plazas de toros Arenas y Monumental habrá esta noche espectáculos cómicos-taurinos musicales para celebrar la tradicional verbena de San Pedro.

El Empastre, con su perfecta organización y selecta música, y Carrusel 1952 con su formidable espectáculo montado con lujo asiático harán pasar una velada encantadora a los espectadores de ambas plazas.

En la primera, en la parte seria, aplaudiremos al novillero Antonio Palma "Africano" y a Joselito Martín, que estoquearán dos novillos de casta, y en la segunda podremos admirar a los jóvenes Pepe Luis Mata y Martín Ruiz Sánchez, que hacen el toreo muy bien.

Tanto en una como en la otra plaza habrá toreros cómicos que causarán hilaridad en la lidia jocosa de cuatro novillos.

Enorme variedad de números perfectamente acoplados forman el programa más interesante que pueda ofrecerse y hacen que de cuantas atracciones se ofrecen al público para esta verbena de San Pedro, sean las mejores las que se dan en las Arenas y Monumental.

Mañana, gran novillada en la Monumental

Está anunciada para mañana, a las seis y cuarto, en la Monumental, una novillada de Sepúlveda de Yeltes para Alfredo Peñalver, Rafael García Olmos y Pepe Luis Méndez, cartel que ha convencido de tal suerte a los aficionados que éstos se disponen a aprovechar la oportunidad que se les brinda acudiendo en tropel a la plaza.

Buena prueba de ello es la animación que se observa en las taquillas y que de no decaer dará el traste con las entradas.

Recientes los triunfos de los tres espadas y dadas las características que adornan al ganado que se les destina, se espera el resultado de esta combinación con impaciencia.

LA ESPONTANEA CON PANTALONES, SANCIONADA

MADRID, 28. — La mujer que se arrojó anteayer al ruedo taurino, pretendiendo dar unas verónicas, se llama María Marcos Garena, de 23 años. Es hermana de uno de los diestros que toreaban. Ha sido sancionada por la Jefatura Superior de Policía con 50 duros de multa, que han sido satisfechos por un periodista a cambio de la exclusiva de la fotografía de la interesada. — Cifra.

ACCIDENTADO FESTIVAL EN GALICIA

SANTIAGO DE COMPOSTELA, 28.— Como número fuerte de las fiestas patronales de la villa de Negreira se había organizado un festival taurino, en el que serían lidiados dos becerros en una plaza improvisada con maderas, que se llenó rápidamente de público.

Cuando saltó la primera res, con más aspecto de toro de lidia que de becerro, los que actuaban en la corrida no lograron dominadla y el bicho, embistiendo contra la barrera, saltó sobre el público, dando lugar al consiguiente susto de los espectadores, que empezaron a buscar el medio de abandonar rápidamente la plaza, provocándose el hundimiento de algunos tendidos. La confusión duró varios minutos, es decir, el tiempo que el becerro permaneció entre el público, saliendo después fuera de la plaza. Perseguido por una pareja de la Guardia Civil, fué muerto a tiros.

El susto fué mayúsculo y, afortunadamente, las consecuencias, que pudieron ser trágicas, no pasaron del susto, comentándose con buen humor la consabida serie de situaciones cómicas, ya que la becerrada terminó apenas salió el primer toro. — Cifra.

EL NOVILLERO UGAZ

Se reciben noticias de las repetidas y triunfales actuaciones en diferentes plazas de Castilla y Andalucía del novel espada Ugaz, a quien protege asiduamente el empresario don Baltasar Pagés, de Sevilla.

Se afirma que el diestro Ugaz es torero de inestimables cualidades artísticas, que reúne estilo propio y está, además, dotado de gran valor.

Es muy probable que en este mes de julio lo veamos actuar en nuestros ruedos.

Entonces hablaremos.

Madrid, escenario de los III Campeonatos Mundiales de Vuelo sin Motor

Hanna Reistch, la famosa piloto alemana de la V-1, acapara la curiosidad de participantes y espectadores

Es frecuente estos días encontrar por las calles y plazas de Madrid mucha gente que "mira a las musarañas", es decir, que mira al cielo fijamente, y, al parecer, sin motivo justificado Especialmente a primeras horas de la mañana y a la caída de la tarde el espectáculo se repite. Las "musarañas" son los planeadores nacionales y extranjeros que maniobran sobre el cielo madrileño entrenándose para los III Campeonatos Mundiales de Vuelo a Vela que comenzarán el próximo lunes en la capital, concretamente, en el campo del Real Aero Club de España, en Cuatro Vientos.

La piloto alemana Hana Reistch, única mujer que tomará parte en el Campeonato del Mundo de vuelo sin motor, junto a uno de los planeadores en el campo del Real Aero Club de España. — A la izquierda, el piloto de la misma nacionalidad G. Lohr

(Foto Cifra.)

350 participantes de veinte naciones

Hemos visitado el campo del Real Aero Club de España en vísperas de Campeonato. Los planeadores parecen gaviotas heridas que cayeran a tierra con las amplias alas extendidas en un último esfuerzo por sostenerse en el aire. Allí nos informan de las inscripciones para este magno acontecimiento deportivo aeronáutico. Vienen los mejores pilotos de vuelo a vela del Mundo. Los "ases" de Africa del Sur, Alemania, Argentina, Australia, Bélgica, Brasil, Canadá, Dinamarca, Egipto, Estados Unidos, Finlandia, Francia, Holanda, Inglaterra, Italia, Noruega, Suecia y Suiza.

El calor es tropical y los aviadores y acompañantes se defienden con pantalones cortos y "nickys" blancos en general. Grandes viseras de "jockeys" y gafas oscuras protegen sus ojos de los rayos de sol. El campo del Aero Club da la sensación de un campamento en actividad. Aparatos que despegan y aparatos que aterrizan. La avioneta con motor remolca al velero frágil hasta las alturas y allí lo suelta a su suerte y a la pericia del piloto, buen conocedor de las corrientes de aire que necesita para sostenerse más y más y permanecer más tiempo o volar a más distancia. Las pruebas que puntuarán para los III Campeonatos Mundiales de Vuelo a Vela, serán de tres clases: Vuelo libre de distancia sin escalas —hay un norteamericano que voló tranquilamente en su tierra más de 800 kilómetros desde Odessa (Texas) hasta Salinas (Kansas), y un inglés, mister P. A. Wills, se ha ido hasta Calatayud en uno de sus entrenamientos; vuelo de distancia a punto prefijado por el piloto y vuelo de velocidad a punto prefijado por los organizadores.

Paulatinamente van llegando a Madrid los participantes. Algunos, tras sus propios planeadores en remolques automovilistas, por carretera. Otros llegan a cuerpo limpio, confiados a la hospitalidad española, que les ofrece veleros de la misma clase y condiciones que los que utilizan nuestros campeones.

Hablando de nuestros pilotos, Ara y Juez, por ejemplo, están considerados como auténticos "ases" internacionales que ya demostraron su capacidad en el I Campeonato Mundial de Vuelo a Vela celebrado en Samaden (Suiza), el año 1948. Un honrosísimo quinto puesto en la clasificación general de Miguel Ara y un décimo segundo puesto de Luis Vicente Juez, fueron títulos suficientes para responder de la capacidad de los velos sin motor en España.

En total se espera la participación de unos 350 pilotos y unos cincuenta planeadores, desde el "ala volante" argentina hasta el "Focke Wulf", "Kranich II", pasando por el supervelero francés "Arsenal 4,111", y los veleros ingleses dotados de radio que les permite mantener comunicación en vuelo con los coches que siguen sus rutas por tierra.

La única participante femenina

La atención y la curiosidad, no ya de los espectadores, sino de los mismos participantes, se dirige hacia la figura menuda de Hanna Reitsch, la única mujer que toma parte en estos Campeonatos mundiales. Cuando llegamos al Campo del Real Aero Club, la vemos inclinada sobre el morro de uno de los veleros alemanes, en animada charla con sus compatriotas. Aparenta unos cuarenta y dos años de edad y su figura pequeña, casi aniñada, no responde a la aureola de formidable piloto que rodea a esta mujer. Había complacida con los periodistas, pero elude el tema concreto de sus hazañas, limitándose a confirmar los detales de su vida sensacional de piloto de la "Luftwaffe" que todos conocen.

El vuelo sobre la "V-1" lo justifica como una falta de pilotos en su país en aquella época, cuando todos los aviadores estaban en los frentes de batalla. Esta pequeña "capitana" aviadora que es Hanna Reitsch, resolvió, con su gesto audaz de tripular una bomba "V-1", un grave problema que los creadores del formidable proyectil dirigido tenían planteado. Sencillamente, era que a los 50 kilómetros de vuelo, las bombas caían al suelo rotos sus planos de sustentación o alas. En lugar de explosivos, cierta "V-1" llevaba en su interior la menudita persona de Hanna Reitsch, la cual se compió las piernas al aterrizar, pero arrancó el secreto que se perseguía y que permitiría a los sensacionales proyectiles germanos cruzar holgadamente el Canal de la Mancha.

También confirma que pilotó el último aparato —un "Cigüeña"— que despegó de Berlín cuando las tropas rusas penetrában en la capital alemana. Pero Hann Reitsch está en Madrid como piloto de vuelos sin motor, cuya modalidad deportiva le atrae y, ¡como no!, declara convencida que espera el triunfo de su equipo en este Campeonato Mundial que se celebrará en Madrid. Anna practica el vuelo sin motor desde antes de la pasada guerra mundial; en 1937 ya destacaba como piloto de esta clase. Después ha sido uno de los pilotos de pruebas alemanes que más trabajo ha tenido y ella tripuló desde el helicóptero de Heinrich Focke hasta el velocísimo "Messerschmitt-Komet" de reacción, pasando por aviones de carreras en las pruebas de velocidad norteamericana, el "Stuka" y la lentísima "Cigüeña", del famoso último vuelo de Berlín.

La inglesa miss Douglas ayuda a un compatriota a despegar, durante los entrenamientos para el Campeonato del Mundo de Vuelo a Vela

(Foto Cifra.)

Esta mujer rubia y pequeñita tiene algo de pájaro además de su aligera presencia. Dicen que, reconocida por un famoso cirujano alemán, encontró unas condiciones especialísimas en su organismo que lo hacían más apto que el de otro ser humano cualquiera para resistir las tremendas presiones de las altas velocidades aeronáuticas.

VERBENA DE SAN PEDRO
TIBIDABO
ATRACCIONES
CONCIERTOS
ORGANILLOS
FUNICULAR HASTA LA MADRUGADA

VISITE EL STAND DE
INDUSTRIAS RIERA-MARSA
SERÁ OBSEQUIADO

ANUNCIOS BREVES

Agencias

BRAMO

INFORMA, GESTIONA, OBTIENE su pasaporte, SALIDAS ESPAÑA. Documentos nacionales y extranjeros. Visados entrada Consulados. Correogramas México, LIBRES DESEMBARCOS y ENTRADAS, PERMANENCIAS, RESIDENCIAS todos los países. MEJICO, CUBA, VENEZUELA, CHILE, ARGENTINA, URUGUAY, BRASIL. Legalización contratos y cartas llamada M. Asuntos Exteriores. Gratuita información, 9 a 1; 3 a 7. BRAMO. Layetana, 9.

Alquileres

VAGONES CAPITONES ROJALS. Mudanzas por toda España sin necesidad embalajes. Traslados a Palma de Mallorca. Viajes Barcelona, desde 35 ptas. hora. Campo Sagrado, 21. Teléfono 23 58 04.

ALQUILO DESPACHO amueblado, tres habitaciones, bien instalado y con todas las comodidades, teléfono interior y exterior, máquina de escribir y calcular, casa nueva, no de despachos, en pral. céntrico, incluso con señorita para escribir y tomar recados. Para referencias escribir al núm. 151. Vergara, 11

Compras

COMPRO LIBROS. Librería Central. Muntaner, 42. Tel. 23 52 55.

Fincas

TORRE Sardañola - Montflorit, ll. m. 5 hab. patio, huerto, jardín, agua, ab. 18,000 pl. Tel. 21 23 81.

CASA en MOLINS DE REY, ptas. 80,000. CASA BLANES, ptas. 200,000 Esc. al 6121. Calle Vergara, 11.

TERRENOS DESDE 10 ctms. p. fácil pago, a 10 minutos de San VICENTE DELS HORTS, carretera de TORRELLAS, con bosque, cultivo y frutales. Clima sano. Espl. vistas. R.: J. AMIGO. C. Pobla, 7. En BARCELONA, J. MADRONA. Santa Rosa, 42 2.º, 1.ª T. 37 20 61 y mismos terrenos domingos y festivos. Laborables, horas a convenir

TERRENO en Tiana, 390 mil palmos a 1'50 pesetas el palmo. Teléfono 22 12 50, de 9 a 1 y 4 a 7.

CASA nueva en Esplugas. Renta 850 ptas. mes, por 168,000 ptas. R.: San Luis, 22, bajos. Gracia. Tel. 28 64 38.

Huéspedes

PARTICULAR, confortable habitación con dos camas, balcón calle, cerca Urquinaona, ascensor, teléfono, cuarto de baño. Teléfono número 21 84 94.

Medicina

BRONQUITIS
Asma bronquial, Adenopatía tráqueo-bronquial, curación rápida Dr. A. Solá Torrella. Pérez Galdós, 49-51. Martes, jueves, sábados 3 a 5'30 (c.s. 837)

CLINICA MORA
Plaza Universidad, 1
REUMATOLOGIA, ENFERMEDADES DE LOS HUESOS Y ARTICULACIONES
Director: Dr. C. García
11 a 2 y 5 a 9. Fest. 10 a 1 (Ap. C. S. 426)

Muebles

MUEBLES LIQUIDAMOS a cualquier precio. Verdaderas gangas. Conde Asalto, 91.

Teléfonos de LA PRENSA
Redacción . . . 23 61 31
Administración. 23 14 14

Pérdidas

PERDIDOS entre calles Olzinellas, Galileo, Valladolid, Vallespir, papeles contabilidad. Gratificaré: Calle Vallespir número 21, segundo primera.

Préstamos

30 MIL PTAS. invertidas en operaciones compraventa con garantía en su poder, le producirán gran beneficio al mes. Escribir al núm. 6973. Vergara, 11.

PRESTO 400 MIL PTAS. a ind. Rambla Centro, núm. 35, entlo.

30,000 PESETAS GARANTIZADAS le rentarán gran beneficio mensual en negocio legal. Escribir 6066. Vergara, 11

ESQUELAS
SE ADMITEN EN ESTE PERIÓDICO HASTA LAS CUATRO DE LA TARDE

Traspasos

¡¡TRASPASOS REXACHI!! Industrias y negocios. REXACH. Elisabets, 20.

GARAGE céntrico, alquila despacho y trozo local. Teléfono número 27 26 57.

URGE PISO donde sea para particular. Pago reforma o muebles. Escribir o telefonear: Ricart, 14. Teléfono 23 22 92.

POR AUSENTARME vendo piso completo Horas de 6 a 8. Razón Mariano Cubí, 49, 3.º B

AREOPAGO DE INICIATIVAS, (Ap. Correos 1060) no a Isabel II, reina de Inglaterra" (canto y piano), letra del poeta barcelonés A. Calderer Morales y música del compositor Fermín Marí. Precio: 15 ptas. (a reembolso y sin gastos)

Varios

MODELO DE UTILIDAD N.º 16,284 por "una disposición en el tejido de sacos y bolsas", a favor de don Salvador SALAS SALLARES. Concede licencias de explotación de la misma. Informan: Oficina Técnica de Propiedad Industrial, J. BONET DEL RIO. Paseo de Gracia, 21. Barcelona.

CEDO BIEN de precio exclusiva de venta de artículo patentado con buenos clientes, por no poder atender. Escribir al núm. 152. Vergara, 11.

DESEARIA DE LA SEÑORITA PAQUITA VOLVIERA A ESCRIBIR AL NUM. 6758. CALLE VERGARA, 11.

¿SU RADIO NO FUNCIONA? Llame al teléf. 23 80 64 y se reparará en su domicilio.

PARA ANUNCIOS EN ESTA SECCION
Roldós, S. A.
Organización Moderna de propaganda y publicidad en todas sus formas.
Sellos por gremios de toda España, resto de Europa y América.
Vergara, 11 - Barcelona - Tel. 220670

Venta

MONTFALCON. Botera, 4. final Puertaferrisa. Exposición de cuadros, cornucopias, marcos, grabados, imágenes, molduras.

HORMIGONERAS, venta y alquiler. Córcega, 663.

ALAMBRES y varillas a medida, vendo. Córcega.

VENDO máquinas hacer carretes hilo coser, 8 ovillos. Conde Bellloch, número 105, de 5 a 8.

VENDO RADIO 5 lámparas, Ronda Guinardó, letra B, 2.º, 4.ª

TAQUIMETRO centésimas, vendo. Escribir 6178. Calle Vergara, 11

NEVERITA eléctrica marca "Electro Lux". Calle Balmes, número 160.

RADIOGRAMOLA La Voz de su Amo, perfecto estado, barata. Calle Balmes, 160.

VENDO 3 impermeables btos. Lauria, 114.

VENDO 10,000 palmos terreno en Santa Coloma Gramanet, precio una ptas. palmo, propios para viviendas económicas. Escribir a LA PRENSA, núm. 231414

Ventas Autos

VENDO O CAMBIO por camión o coche peq. Chevrolet rubia, plancha, 8-9 pl. tap. piel 20 HP. propio hotel, ajustado. particular. Caspe, 91 tda.

CTA. CITROEN 12 HP. Flot. 1,000 k. carga. FIAT 26 HP. 7 plazas. Balilla descap. Provenza, número 29. MEYCAR.

VDO. TAXI Citroen. R.: Hospital, 107. Bar.

VENDO furg. metálica FORD 8 HP. Clot, 21.

FURGTA. Ford 17 HP. t. chapa. T. 26 25 04.

VENDO MONTESA 125, barata. CERA, 51.

VENDO Peugeot 5 HP. barato. Teléfono número 23 08 01.

PARTICULAR vende D. K. W. plancha, año 42, impecable. Calle Teodora Lamadrid, número 44.

VENDO moto (I. R. E. S. A.) Calle Viña, número 8, piso tercero. Guinardó.

AUTOCAR carnero 28 plazas. C. Miguel Arimón, n.º 34. T. 3419. Sabadell.

D. K. W. 2 ½ Teléfono 25 14 14.

VENDO OPEL 9 HP. trato directo. Calle Mallorca, número 29, bajos

VDO. CAMION G. M. C. 10 rued. tipo guerra. C. Prim, 12. T. 466. Villafranca del Panadés.

PARTICULAR
Vendo coche ADLER descapotable. Buen estado. Teléfono número 26 08 54

VENDO furg. metálica FORD 8 HP. Clot, 21.

PARTICULAR vende Peugeot 402 impec. Tel. núm. 47. Villafranca del Panadés.

COLOCACIONES

Demandas

LA MAQUINISTA TERRESTRE Y MARITIMA Sociedad Anónima
SE NECESITAN: Mandrinadores. Torneros cilíndricos y verticales y Fresadores
Dirigirse a nuestra Oficina de Personal, sita en la calle de la Maquinista, número 41 (Barceloneta)

TORNEROS de 1.ª se precisan. Juan Mañé e Hijos. Cerdeña, 317.

FALTA chico o chica para recados. Mahón, n.º 20 1.º, 3.ª (Bonanova). Tel. 23 71 80.

BARNIZADORAS a muñeca con mucha práctica se necesitan en Empresa importante. Trab. fijo. Presentarse Oficina de Colocación n.º 87,420.

FARMACIAS que forman parte del turno

28 JUNIO AL 4 DE JULIO

Abiertas de 9'30 mañana a 11 noche

Farmacia M. T. Gairín
Provenza 156 T 27 24 24 (detrás Hospital Clínico)
D. D. Alibés. T. 22 34 83
Aragón, 286 (j. V. Lay.)
H. Olivella Mitjans
Platería 6 T. 22 41 23
Farmacia M. Segura
Córcega, 241. T. 27 37 14
Farm. J. M. Más Grau
Carmen, 23. T. 22 27 18
Far. J. de la Puente
Balmes, 176 T. 27 63 30

TURNO DE URGENCIA

Hoy, de 11 noche a 9'30 mañana

Farm. Rgte. Bergés
Borrell, 43. T. 23 23 22
T. Gairín, Provenza, 156

DOMINGO, TURNO DIURNO

Farmacia J. Ciurana
Escudillers 61. T. 21 37 77
H. Olivella. Platería, 6
M. Segura. Córcega, 241
D. Alibés. Aragón, 286
J de la Puente Balmes 176
J M Más Grau. Carmen 23
T. Gairín. Provenza, 156

TURNO DE URGENCIA

J. Ciurana. Escudillers 61
M. Segura. Córcega, 241
D. Alibés. Aragón, 286

FEMINA ¡4.ª semana!

MAÑANA, MATINAL A LAS 11
(Sin reestreno esta temporada)

Teatro VICTORIA

MARTES, noche, a las 10'45
¡Gran acontecimiento!
JOAQUIN GASA
de regreso de Portugal y SOLO POR BREVES DIAS presenta la fantasía
De Cuba a España
con la esperada reaparición de la "vedette" tan querida del público de Barcelona
TRUDI BORA
y las primeras figuras de la compañía
MARUJA TAMAYO
CARLITOS POUS
RUMAN Y KITA
RAMON ARAQUE
LITA REY
XAVIER BALI

La colaboración extraordinaria de
Mercedes Mozart

La actuación especial de
Carmen Segarra

las bellísimas maniquíes
TONY DOMENECH
y FINA RAMOS
y un fantástico conjunto de bellísimas
MODELOS - GIRLS
Bailarinas clásicas
Bailarines
¡Riquísima presentación! ¡Decorados fastuosos! ¡Vestuario deslumbrante!
UNA COREOGRAFIA DE EXCEPCIONAL BUEN GUSTO MONTADA POR EL PRIMER COREOGRAFO DEL TEATRO Y CINE AMERICANO
HENRY BELL
¡Un espectáculo alegre, vistoso, colorido...!
¡Como un torbellino de luz y color! ¡La revista de las caras bonitas y el dinamismo trepidante!
¡Sólo por breves días en Barcelona!

Lunes, día 30
Capitol - Metropol

GRANDIOSO ESTRENO
MUSICA, BALLET y CANCIONES
GRACIA, DONAIRE y SIMPATIA

Un homenaje al genio de los maestros CABALLERO, SERRANO, VALVERDE, LUNA, CHAPI y VIVES

VERBENA DE SAN PEDRO
CLUB PATIN

(PLAZA CALVO SOTELO)
DIA DEL CINEMA
A BENEFICIO DE LA HERMANDAD DEL CINEMA
Orquestas: BIANCA y VIRGINIA
Serán filmados y proyectados la misma noche diversos aspectos de la fiesta
PRECIOS:
Señoras: 15 Ptas.
Caballeros: 25 Ptas.

GLORIA ROMERO
Presenta
"España, novia del Mundo"

ESPECTACULOS

El gran espectáculo nocturno de "Harlem"

En "Harlem", la vida nocturna de este barrio negro perfila ante nuestros ojos, con toda su luminosidad y rebullir agitado. En este ambiente, dos hermanos buscan tenazmente la celebridad y el dinero. El boxeo acerca a uno de ellos a la gloria, pero la mano alevosa de la fatalidad, se interpone en su carrera. El otro es encarcelado. A partir de este momento todas las escenas de "Harlem" van entretejiendo, a un ritmo inusitado, la emoción y la espectacularidad. Amadeo Nazzari consigue una de sus mejores interpretaciones al lado de Elisa Cegani, Máximo Girotti y Primo Carnera.

"El pato atómico", película de humor inesperado

A nuevos tiempos, nuevo humor. Hoy, con "El pato atómico", C. B. Films nos brinda una de las películas más sensacionales de estos últimos años, pues se basa en la obsesión que por las investigaciones atómicas domina al Mundo en vistas a la tan cacareada bomba. Pero el director, Val Guest, da una genial media vuelta al tema presentándonos un pato que pone huevos conteniendo nada menos que uranio. Para la captura de este pato, los Estados Mayores arman un tremendo zafarrancho, cuyas desconcertadas víctimas encarnan el apuesto Douglas Fairbanks (hijo) y la bella Yolande Donlan, granjeros de ocasión y recién casados por añadidura. "El pato atómico" es una película inesperada, cómica hasta hacer saltar las lágrimas al espectador y que se proyecta con grandioso éxito en el cine Kursaal.

Homenaje al cine Pelayo

Habiendo sido clasificado el popular cine Pelayo de "Pantalla del cine nacional", título justamente merecido por ser el local que más películas españolas proyecta durante la temporada, se ha acordado tributarle un merecido homenaje, seleccionando para este fin la extraordinaria superproducción nacional en cinefotocolor que triunfó en Cannes: "María Morena", película que protagoniza Paquita Rico, ganadora de la copa de la "Simpatía", también en Cannes, con dicho "film".

"María Morena" será estrenada el próximo lunes en Barcelona, presentada por Cyre Films.

Contra el calor agobiante

El calor agobiante es el tema de conversación de estos días para quienes permanecen en la ciudad. Este tema y los comentarios suscitados por la deliciosa comedia musical "En la Costa Azul", que se exhibe en Fantasio y París.

Por vez primera, la 20 th. Century Fox nos ofrece las primias pletóricas en tecnicolor de la costa mediterránea, de sus bellezas, de su luz, de su alegría inigualable, y el ritmo pegadizo de las melodías de Sylvia Fine. Danny Kaye confirma una vez más su gran vena de actor y cantor de jazz. Gene Tierney y Cirinne Calvet, elegantes y más atractivas que nunca ofrecen el espectáculo más delicioso que desear se pueda.

SALON NOVEDADES
(Acondicionado para el verano)
Pase en un ambiente agradable la
Verbena de San Pedro
con un magnífico baile y con
El Keno de la Suerte
Delicados regalos a las señoritas

ROMEA. — Reposición de "María Rosa"

Ha tenido lugar la anunciada función en homenaje al primer actor y director Luis Orduna, poniéndose en escena el drama en tres actos y en prosa de don Angel Guimerá "María Rosa", una de las mayores creaciones de esta compañía, la labor de la cual mereció los más unánimes elogios. El interés de admirar esta gran tragedia y el deseo de testimoniar la cia Luis Orduna, se pusieron ayer de manifiesto llenando la sala del teatro.

Al finalizar la representación de la obra y a requerimientos de la concurrencia, el señor Orduna dió las gracias por la cariñosa acogida de que fué objeto.

LO MAS TIPICO DE BARCELONA
BARCELONA de NOCHE
Encarna Barceló y Mirco

ANDALUCIA DE NOCHE

Rambla de las Flores, 8
Tel. 21 79 89
Maravilloso y típico
Jardín de Verano
Selectos bailes y atracciones en pista
Presenta:
Juanito de Córdoba - Lola Medina
Manolito Soler - Encarnita Polo
Conchita Torres - Marlens - Rosita Isart - Enriqueta Reyes
Nina de Arosa
MOREU AND GRACY
MANOLO EL MALAGUEÑO
LUIS DUQUE Y SU ORQUESTA
Hoy: GRAN VERBENA

WINDSOR PALACE
REFRIGERACION CARRIER
2.ª Semana de éxito
Como actriz y como mujer
Claudette Colbert
obtiene uno de sus más brillantes triunfos

Mañana, matinal

Doretta Morrow, un nuevo nombre en la pantalla

Doretta Morrow, artista de opereta en Broadway, cuando triunfaba en la revista "The King and I" fué invitada a trasladarse a Hollywood para interpretar el papel de primera dama en la película "ecause You're Mine" con Mario Lanza, protagonista de "El gran Caruso".

Doretta no es hija de artistas ni de padres que hayan estado relacionados nunca con el teatro, pero como les gustaba la buena música iban con frecuencia a la ópera y a conciertos, lo cual despertó en la niña un gran entusiasmo por el canto. Entonces empezó a tomar lecciones de la profesora Alice Zeppili, la misma que enseñó a Lily Pons y muchos otros cantantes famosos. Después de unos cursos, la profesora vió que Doretta era una muchacha inteligente que poseía una voz magnífica e insistió con sus padres para que le permitieran seguir toda la carrera.

Su debut en la revista musical "Shooting Star" no fué muy afortunado, no precisamente por su culpa sino por la obra, que no gustó y hubo de ser retirada de cartel. Este primer fracaso ocurrió en Boston y la joven regresó a Nueva York, donde residían sus padres y allí conoció a Paula Stone que representaba "Red Mille" en Broadway. Buscaban una joven cantante para sustituir a la tiple que tenía otro compromiso y el contrato recayó en Doretta, que cantó el papel de "Gretchen" durante dos temporadas.

Luego marchó a Chicago para ser la protagonista de "El soldado de Chocolate" que estuvo en cartel durante ocho meses consecutivos. A su regreso a Nueva York la contrató el bailarín Ray Bolger para que figurara en un número de su revista "¿Dónde está Carlitos?", destinada a la televisión.

Sin tiempo para descansar, la invitaron a trasladarse a St. Louis, donde cantó "Rosalie" en la Opera Municipal, en el estadio, ante un auditorio de doce mil personas.

Su último éxito en Nueva York ha sido "The King and I" con Yul Brynner y Gertrude Lawrence, donde interpretaba el papel de la esclava "Tuptim".

El productor Joe Pasternak la vió en dicha obra. No había visto nunca a la joven, pero sin necesidad de hacerle pruebas fotográficas pidió a los empresarios Rodgers y Hammerstein que se la cedieran para trabajar con Mario Lanza en "Because You're Mine". Con un permiso de días, Doretta Morrow emprendió el camino de Hollywood para su primera actuación ante la pantalla.

Los grogramas veraniegos del cine Iris

Como de costumbre, el próximo lunes el cine Iris (Valencia, 175), iniciará la temporada de verano 1952, reanudando sus programas de variedades que alternará con una selección de reprises de producciones cinematográficas de primer orden.

CINE PELAYO

PROXIMO LUNES, ESTRENO
Del film que triunfó en CANNES, cedido galantemente por CINE FILMS, al "Homenaje a la Pantalla del Cine Nacional"
LA MEJOR PELICULA ESPAÑOLA interpretada por la REINA DE LA SIMPATIA
PAQUITA RICO

SINTONICE MAÑANA: En emisión de sobremesa, Radio Miramar y Radio España de Barcelona

COMEDIA

Hoy, tarde y noche, estreno de
MARISCAL
del famoso autor F. MOLNAR
Versión de CLAUDIO DE LA TORRE
y el entremés "IDILIO",
del mismo autor
Nueva y admirable creación de
LUIS PRENDES
y toda su Compañía

HOY, VERBENA de San Pedro
¡Con o sin calor! Diviértanse ustedes en
FANTASIO · PARIS
con

Además, en PARIS:
"EL JUSTICIERO"
(Se despachan localidades anticipadas)

MARYLAND
GOYA

LUNES, TARDE
SENSACIONAL ESTRENO

¡LA ESPERANZA DE BROOKLYN CONTRA EL ORGULLO DE HARLEM!

Teatro Poliorama
¿. . . . . .?

CINE AVENIDA

A partir del 30 de junio, reapertura de la
GRAN TERRAZA DE VERANO
Todas las noches, reprises seleccionados
2 programas semanales, 2
Ver cartelera

Baile continuo

Lunes, 30 de junio, noche, 10'30
Final Feria Muestras
Ofrecido por
Sociedad Anónima de
ABONOS MEDEM
en obsequio a sus
Clientes y consumidores
de los productos insecticidas
CUCAR - EX
POLINOL
RAT - EX
D. D. T. CHAS
en el
GRAN PRICE
Pida invitaciones gratis a sus habituales proveedores o a la Delegación en Barcelona
Buenaventura Muñoz, 7
Tel. 26 03 46

¡PREMIADA CON EL OSCAR A LA MEJOR PELICULA EXTRANJERA!

¡REGOCIJESE USTED!... viendo el próximo LUNES, NOCHE, en
CRISTINA ASTORIA
la pintoresca aventura CASI ROMANTICA de
LA VIUDA, EL REY Y

¡El heroico substituto veló por el prestigio del Trono
Abierto el despacho de localidades

SALON NIZA

(Plaza Sagrada Familia, 12)
Espléndida Terraza de Verano
Hoy, sábado, 11 noche
GRAN VERBENA DE SAN PEDRO
ORQUESTA NIZA
con su cantor Henry Pratz
Suculentas Cocas y Champaña
Reserva de mesas, de 5 a 8 tarde
Teléfono 26 10 89

Teatros

BARCELONA. (Tel. 21 37 51.) — Compañía de comedia, Paulina Singerman. Tarde, 6'15 y noche, 10'45. Gran éxito de risa: "Divorciémonos".

¡¡¡NO HAY LUGAR A DUDAS!!!
Su mejor verbena la pasará en
Teatro BARCELONA
donde la alegría y el humor se derrocha en
DIVORCIÉMONOS
éxito de risa de
Paulina Singerman
y
Pablo Garsaball

BORRAS. (Tel. 22 56 27). — Gran Compañía lírica. Hoy, noche, 10'30, y mañana, tarde: "Marina" y "Aquella canción antigua". Mañana, noche: "Aquella canción antigua".

CALDERON. Tel. 21 80 30. (Gran refrigeración). — A las 6'15 y 10'45. Triunfo de Antoñita Moreno con su espectáculo "Sortija de oro", de Ochaita, Valerio y Solano.

COMEDIA. (Tel. 21 51 72. — Compañía de Luis Prendes. Hoy, a las 6'15 y 10'45. Estreno: "Mariscal", de F. Molnar versión de Claudio de la Torre y el entremés "idilio".

COMICO. (Tel. 23 33 20.) — A las 5'45 y 10'45, Joaquín Gasa presenta la nueva producción de Kaps y Johan, "El carrusel viennés". Se despacha con siete días de anticipación.

POLIORAMA. (Tel. 21 07 73). — Gran Compañía lírica de Manuel Gas. Noche, 10'30, cartel verbenero: "Los claveles"; "Maruxa"; "La canción del olvido". Mañana, despedida a las 5'30: "Marina" y "El maestro Campanone". 10'45: "La canción del olvido"; "El maestro Campanone" y gran acto de concierto.

ROMEA. (Tel. 21 51 47.) — Compañía titular catalana. Hoy, 10'30 noche. Cartel verbenero: "María Rosa", de Guimerá y "Gente bien", de Rusiñol. Mañana tarde y noche. El gran éxito de presentación e interpretación: "María Rosa". Lunes, tarde: "María Rosa". Noche, homenaje y despedida de la Compañía titular catalana, con la obra de Sagarra: "La filla del Carmesí" y Fin de Fiesta.

ROMEA. (Tel. 21 51 47). — Martes, 1 de julio, 10'45 noche. Presentación de la Compañía catalana. Dirección: José Clapera, con la obra en tres actos de J. Xuclá: "Quinze anys i un dia".

CARTELERA

ITALIA. (Tel. 23 50 33.) — Compañía Martínez Soria. Tarde, 6 y noche, 10'45: "Escuela de serenos", de F. Prada e Iquino.

IVOLI. — Véase Sección Cines.

VICTORIA. (Tel. 21 00 31). — Hoy y mañana, a las 6 y 10'45. Ultimas representaciones y despedida de "No te quedes en la puerta", con Lolita Castillejo, "Alady", Elenita Maya, Esther Vila, y la colaboración de Mary Santpere y Antonio Amaya. Martes, noche, ¡Acontecimiento! Joaquín Gasa presenta sólo por breves días, la fantasía "De Cuba a España", con Trudi Bora, Maruja Tamayo, Carlitos Pous, Ruman y Kita, Ramón Araque, Lita Rey, Xavier Bali, la colaboración extraordinaria de Mercedes Mozart y Carmen Segarra y un fantástico conjunto de caras bonitas.

Cines de estreno

ALEXANDRA. — 4'30 y 10'40: "El gran galeoto".

ASTORIA. — Noche, 10'30: "El caso 880", por Burt Lancaster y Dorothy Mc. Guire. Mañana, matinal, a las 11.

ATLANTA. — Desde 4: "El gran galeoto" y "Cenizas de amor".

AVENIDA DE LA LUZ. — Continúa desde 11 mañana: ¡Vuelven...! Stan Laurel y Oliver Hardy, en dos de sus más regocijantes creaciones. Estreno NO-DO, volms. A y B, e "Imágenes" (la Feria de Muestras, modas, toros, deportes, etc.). Todas las noches, además: "Ninotchka".

CAPITOL. — Tarde, desde 3'30: "Lo que desea toda mujer", con Claudette Colbert y Don Ameche; "Mercado prohibido", con Isabel de Castro, Silvia Morgan y Manuel Monroy. Mañana, matinal, a las 10'30.

COLISEUM. — Noche, 10'30: NO-DO, "Imágenes" y "El piel roja", por Van Heflin e Yvonne De Carlo. Tolerada. Mañana, a las 11'10, matinal.

CRISTINA. — Noche, 10'30: "El caso 880", por Burt Lancaster y Dorothy Mc. Guire. Mañana, matinal, a las 11.

FANTASIO. — Noche, a las 10'45 (numerada): Exito de "En la costa azul" y NO-DO. Mañana, matinal, a las 11.

FEMINA. — Noche, a las 10'30 (numerada): "El hombre del Colorado". Mañana, matinal, a las 11.

KURSAAL. — Noche, a las 10'40 (numerada): "El pato atómico". Mañana, matinal, a las 11.

METROPOL. — Noche, 10'30 (numerada): Documental, NO-DO y "Mercado prohibido", con Isabel de Castro, Silvia Morgan y Manuel Monroy.

MONTECARLO. — Noche, a las 10'40 (numerada: Gran éxito de "En una isla contigo", con Esther Williams. Mañana, matinal, a las 11.

NIZA. — Noche, 9'30: "En una isla contigo" (estreno). Además: "Uña y carne". Mañana, matinal, a las 10'30.

PARIS. — Desde 3'45: "En la Costa Azul" (estreno). Además: "El justiciero". Mañana, matinal, a las 10'30.

PELAYO. — Continúa desde 3'30: "El dolor de los hijos" (estreno y "Luisa". Mañana, matinal, a las 10.

TIVOLI. (Tel. 21 42 52). — 4'15 y 10'30: "Las minas del Rey Salomón" (tecnicolor), con Deborah Kerr y Stewart Granger. Mañana, domingo, a las 11 (matinal).

WINDSOR. — Tarde, 4; noche (numerada), 10'30: "Tempestad en la cumbre", por Claudette Colbert y Ann Blyth. Local refrigerado. Mañana, matinal, a las 11.

Otros cines

ALAMEDA DEL COMICO. — Todas las noches, cine y variedades al aire libre.

ALCAZAR. — En exclusiva: "La egoísta", "Sitiados" y Not. NO-DO. Mañana, matinal.

ALONDRA. — Continúa: "El enigma... de otro mundo", "La llama de Nueva Orleáns" y Noticiario NO-DO.

ARISTOS. — Continúa: "La heredera", "Rostro pálido" y Noticiario NO-DO.

ARNAU. — Sesión continua: "Más fuerte que el orgullo", "Feliz y enamorada" y NO-DO. En escena: Altas variedades.

AVENIDA. — Continúa: "Cien mil dólares", "Eva al desnudo" y Noticiario NO-DO.

BARCELONA. — "Quiero a este bruto"; "Día tras día" y Noticiario NO-DO.

BOSQUE. — "De dolor también se canta", "Relato criminal" y Noticiario NO-DO.

CATALUÑA. — Hoy y mañana, últimos días de "Mamá es mi rival" (en tecnicolor). Mañana, matinal.

CENTRICO - TRIUNFO. — "La bella y la bestia"; "La tragedia de la "Bounty" y Noticiario NO-DO.

CERVANTES. — Continúa: "La princesa Samarkand", "De dolor también se canta" y NO-DO.

CONDAL. — Sesión continua: "En el viejo Buenos Aires", "Romanza en alta mar" y NO-DO.

CHILE. — Continúa: "Relato criminal", "La pícara Susana" y Noticiario NO-DO.

DORADO. — Sesión continua: "El enigma de otro mundo", "La guitarra de Gardel" y Noticiario NO-DO.

EDEN. — Sesión continua: "El hijo de la furia", "El signo del Zorro" y Not. NO-DO. Mañana, matinal a las 10'15.

EXCELSIOR. — "Quiero a este bruto", "Día tras día" y Noticiario NO-DO. Mañana, matinal, a las 10.

FLORIDA. — Continúa: "Día D, hora H", "La pícara Susana" y Noticiario NO-DO.

GOYA. — Sesión continua: "Cien mil dólares", "Eva al desnudo" y Noticiario NO-DO.

GRAN VIA. — Continúa: "Sólo el valiente", "La guitarra de Gardel" y Noticiario NO-DO.

IRIS. — Sesión continua: "Capitanes intrépidos", "Mis canciones vuelven" y Not. NO-DO.

LIDO. — Sesión continua: "Huracán", "Mercado de ladrones" y Noticiario NO-DO.

INTIMO. — Continúa: "El enigma... de otro mundo", "La llama de Nueva Orleans" y Noticiario NO-DO.

MANILA. — "Día D, hora H", "La pícara Susana" y Noticiario NO-DO.

MARYLAND. — Continúa 3'20: "Eva al desnudo"; "Cien mil dólares" y Not. NO-DO. Mañana, matinal, a las 10.

MISTRAL. — Sesión continua: "Quiero a este bruto", "Día tras día" y Noticiario NO-DO.

NURIA. — Continúa: "Alhucemas", "Quiero a este bruto" y Noticiario NO-DO.

NUEVO. — Desde las 3'45: "La niña de la venta", "¡Qué vida ésta!" y Noticiario NO-DO.

PALACIO DEL CINEMA. — En exclusiva: "La heredera", "Rostro pálido" (en tecnicolor) y Noticiario NO-DO. Mañana, matinal.

PRINCESA. — "El enigma... de otro mundo", "La aventura está en la esquina" y Noticiario NO-DO.

PRINCIPAL PALACIO. — Continúa: "La heredera", "Rostro pálido" y Noticiario NO-DO. Mañana, matinal.

PRINCIPAL Y VERDI. — "El caabllero Adverse", "El enigma... de otro mundo" y Noticiario NO-DO.

RAMBLAS. — Sesión continua: "Eva al desnudo", "Casa de locos" y Noticiario NO-DO. Mañana, matinal, a las 10.

REX. — Sesión continua: "Lo que el viento se llevó". Mañana, matinal.

ROXY. — "La princesa Samarkand", "El barco sale a las 10" y Noticiario NO-DO.

TETUAN. — Continúa: "El enigma... de otro mundo", "Día tras día" y Noticiario NO-DO.

VERGARA. — (Refrigerado). Desde las 3 (segunda semana): "La zíngara y los monstruos" y "Eva al desnudo". Mañana, matinal, a las 10.

Diversiones varias

ALAMEDA DEL COMICO. — Hoy, verbena de San Pedro. Gran programa de variedades y baile hasta la madrugada. Precios económicos.

BAHIA (calle Olzinellas, 31, Sans). — Hoy, noche, extraordinaria Verbena de San Pedro en la sala más fantástica de Barcelona. Baile en la magnífica terraza de verano. Domingo, tarde y noche, selectos bailes por Orquesta "Rambler's" cantor A. García.

BAILE METROPOLITANO. (C. Ciento, junto Muntaner).—Hoy, noche, grandiosa verbena de San Pedro, con una selecta concurrencia. Baile continuo hasta la madrugada. ¡Para pasar unas horas felices, no olvide Salón Metropolitano! Mañana, domingo, tarde y noche, grandes bailes.

CASINO RESTAURANTE DEL PARQUE DE LA CIUDADELA. (Tel. 21 84 67). — Extraordinaria Verbena de San Pedro, en sus magníficos salones y terrazas. En atención a nuestra habitual clientela y al público en general, precios especiales: Tiquet caballero 25 pesetas. Tiquet señorita, 15 ptas. Incluido coca, champaña y obsequios. Mañana, tarde, selecto té baile familiar. Orquesta "Gran Palace".

SALON NIZA (Plaza Sagrada Familia, 12.) — Hoy, noche: Gran Verbena de San Pedro. Mañana, tarde y noche. Selectos bailes familiares por Orquesta "Niza", con su cantor Henry Prats.

TOCADERO. — Grandes bailes y atracciones.

M.C.D. 2022

CRUCIGRAMA GIGANTE

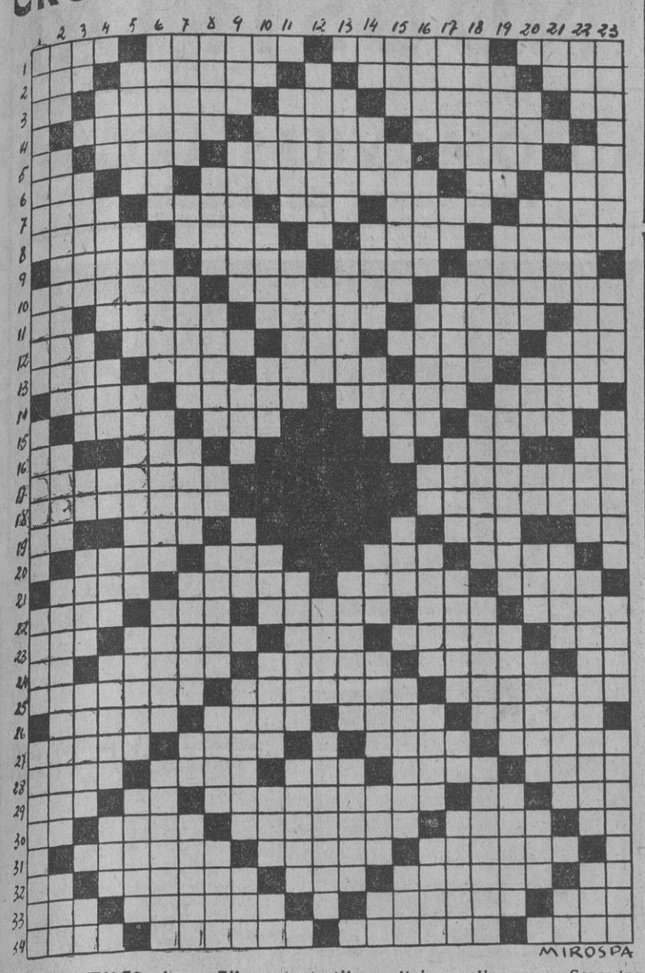

HORIZONTALES: 1. — Filamento textil. — Unirse, aliarse. — Corredor para tomar el sol. — Arma blanca usada en Filipinas. 2. — Rio de Italia. Parte de un volcán. — Cálculo supersticioso. — Culpado. 3. — Letra turca Comercias. — (al rev.) Igual. — Vestidura eclesiástica. — Símbolo del antimonio. 4. — Infierno, averno (plural). — Moneda de oro de Costa Rica. — Parte posterior de algo. 5. — Dios egipcio. — (al rev.) Cuadrumano sudamericano muy fácil de domesticar. — Almohada pequeña. — Recipiente metálico. — Voz en la milicia. 6. — Prep. insep. — Símbolo de la plata. — Cosas ridículas. — Símbolo del molibdeno. — Patrona. 7. — Hueso del pie. — Nombre de varón. — Rio de León y Galicia. — El postrero en el juego. — Nombre de varios emperadores de Alemania. 8. — Instrumento quirúrgico. — (al rev.) Gran rio africano. — Ciudad de Galilea en la Palestina. — Moneda griega de plata. 9. — Entre mahometanos: oración. — (al rev.) Modo de decir una cosa. — Extraño. — Fetidez de aliento. 10. — Guisado usado antes por los judíos españoles y hoy por los de Marruecos. — Gran rio de Venezuela. — Medicamento cuyo excipiente es el vino. 11. — Nombre chino de Buda. — Célebre fabulista. — Disposición para hacer algo con maña. — Una de las prendas que se pone el sacerdote para decir la Misa. — Desinencia verbal. 12. — Juguete. — Diminutivo de un nombre de mujer. — Nombre de varón. — Afilé. — Rio aragonés. 13. — Cierre o sello de una carta. — Cerveza inglesa. — Puerto ruso. — (al rev.) Rey de Israel. — Grito de los musulmanes pidiendo cuartel. 14. — Furor, enojo ciego. — Parte del tejado. — Antigua ciudad de España, capital de la Oretania. — (al rev.) Insípida. 15. — Crustáceo marino parecido a la centolla. — Anade. — Dama noble, fundadora del monasterio de Santa María de la Kok. — Comarca de Oriente adonde iban las flotas de Salomón a cargar oro. 16. — (al rev.) Camina. — Organización política internacional. — Temporada. — Negación. 17. — Amáraco. — Vociferarán. 18. — (al rev.) Lugar donde se adiestran los caballos. — Persona que vigila. 19. — Símbolo del neón. — Parque de fieras. — Ansia. Partícula insep. 20. — Te atreves. — Misericordioso. — Llamada de auxilio. — Aislado. 21. — Trabajar la tierra. — Escasos. — Cubo para sacar agua del pozo. — Plato culinario. 22. — Barca chata usada en Filipinas. — Juego de naipes. — Magistrado de las antiguas audiencias. — Igual. — Tropiezo, impedimento. 23. — (al rev.) Hogar. — Etica. — Signo. — Agonizar mucho tiempo. — Plural de letra. 24. — Símbolo del aluminio. — Aposento. — Honestas. — Perteneciente a las naves. — Preposición. 25. — Dineros. — Persona que ampara a otra. — Afeitadas. 26. — Color rojo muy encendido. — Soberano indico. — Ciudad y puerto de la Arabia. — Recipiente donde se pisa la uva. — 27. — Gusto. — Peque. — Pájaros. — Nombre de varón 28. — (al rev.) En Marruecos: señor, santo. — Introduzco. — Patrón. — Hijo del Erebo y de la Noche. Ayuntamiento de la provincia de La Coruña. 29. — Lista, catálogo. — Símbolo del cobalto. — Advirtiérala. — (al rev.) Letra griega. — Religiosa. 30. — Naipe. — Cacahuete. — Arrimase. — Propietarios. — Siglas comerciales. 31. — Tocará ligeramente. — Aceituna. — Título de los generales en jefe de los cosacos. 32. — Artículo indeterminado. — Témpano de la canal del cerdo. — Desluce. — Fertilizar el terreno. — Letra griega. 33. — Cuerpo celeste. — Pez marino fisóstomo parecido al arenque. — Rugen. — (al rev.) Vocablo deportivo. 34. — Licor. — Perteneciente al lobo. — Secos. — Ninfa de las fuentes y los bosques en la mitología popular asturiana.

MIROSPA

VERTICALES: 1. — Vino licoroso, muy fino. — Trabajo corporal recio. Nombre de mujer. — Hijo de Sem. — Ciudad de Italia. 2. — Monte de la isla de Creta. — Vitrinas. — Observaré. — Enardecidos. — Impar. 3. — Letra árabe. — Isla española. — Estado musulmán independiente. — Onomatopeya de cierta risa. — (al rev.) Papagayo. — Apto para el matrimonio. — Símbolo del litio. 4. — Prefijo. — Hornilla portátil. — Período de tiempo. — (al rev.) Nota. — Río de la Galitzcia. — Grasas. — (al rev.) Río siberiano. 5. — Isla mediterránea. — Plancha la ropa. — Blindar. — Sudorcillo que baña a veces nuestro cuerpo. — Vasijas metálicas. 6. — Uno de los nombres del mar rojo. — Provisión de víveres. — En gallego: trozos. — Perteneciente a las muelas. — Relativo a los monjes. 7. — (al rev.) Resumen. — Nota. — Amontona. — Juntó. — Cigarros. — Símbolo del neón. — Especie de buitre americano. 8. — Pertenecientes a la raza aeta. — Cierto deporte. — Tragedia de Shakespeare. (al rev.) Letra turca. — Descansan. — Desafía. — (al rev.) Cierta tela. 9. Plural de letra. — Relativo al perro. — Repetición. — Movimiento convulsivo habitual. — En Aragón: colcha, cubierta de cama. — Husmeé. 10. — Voz militar. — Isla descubierta por Colón en 1492. — (al rev.) Planta aroidea, especie de serpentaria. — Reza. — Vocales iguales. — Escudero. — Chiflado. — (al rev.) Adverbio. 11. — Sotanas. — Apocado. Fingo. — Arruina. 12. — Sitio donde se muele y vende la cal. — Embarcación. — Entregaré. — Porción de harina amasada. 13. — En Aragón: cima de un cerro o collado. — Puerco, sucio. — Mesón. — (al rev.) Tacaño. 14. — Lengua provenzal. — (al rev.) Apócope. — Ratero. — Labre. Religiosa. — Gaseosa aromatizada con esencias de alguna fruta. — Agarradera. Símbolo del bromo. 15. (al rev.) Gracia. — Nombre de varón. — Nombre de letra. — Culatazo. — Descubrí un secreto. — (al rev.) Cólera. 16. — (al rev.) Hurta. — Saludable. — Cuarzo jaspeado y de vivos colores. — Consonantes iguales. — Tejido arrasado. — Limpia. — Superior monástico. 17. — Ciudad brasileña. — Símbolo del galio. — Rival, competidor.—Plural de letra. — Cierto ganado.—Símbolo del selenio. — Partícula materia pequeñísima. 18. — Estado de los Estados Unidos. — Agata listeda de colores. — Verbales. — Político francés contemporáneo, fallecido. Básculas. 19. — Pico del Pirineo catalán. — Pino resinoso de Méjico. — Renombrados. — (al rev.) Cubrir. — Nombre de varón. 20. — Altar. — Obelisco. — Cogí. — Prep. insep. — Departamento francés. — Extensiones de agua. — (al rev.) Llano. 21. — Consonante repetida. — Oveja que cría un cordero de otra madre. — Río de Zamora. — Letra griega. — (al rev.) Túmulo budista de forma circular. — Señoras. — Nota. 22. — Plural de vocal. — Piedras de afilar. — Anverso. — Apesadumbrados. — Licor. 23. — Emperador. — Ciudad argelina. — Cartuchera. — Demostrativo. — Ciudad de los Estados Unidos, en el Estado de Nueva York.

Solución al crucigrama gigante de la semana pasada

HORIZONTALES: 1. — Goya, — Filatélicos. — Aden. 2, — Paca. — Calabazas. — Tres. 3. — eM. — Loba. — Robarán. — Orel. — Ca. 4. — Lar. — Nota. — Nones. — oteN. — Sem. 5. — ulaY. — Nuca. — riS. — asoM. — Sura. 6. — salesásivA. — Acomodador. 7. — Irán. — reD. — Letal. — Sal — Gané. 8. — Lis. — Rabo. — Eraje. — Onix. — reT. 9. — La. — Cola. — Ajo. — Ama. — oniT. SA. 10. — Coma. — Atas. — Rana. — aliT. 11. — Roma. — Erar. — Nema. — Omar. 12. — Asen. — Cam. — Las. — Gas. — Fino. 13. — atiS. — Natalidad. — Moda. 14. — Er. — acoF. — Noveles. — Nono. — Ar. 15. — Ras. — Osea. — Rasar. — Cono. — Ama. 16. — Amos. — Erg. — Evo. — ipeP. 17. — Falangianos. — Cancetadura. 18. — Idem. — Aal. — laroM. — All. — eriC. 19. — naC. — Adra. — Aloja. — Lata. — ocE. 20. — An. — Atoa. — Asomará. — Sota. — Ar. 21. — Alés. — aP. — naS. — Na. — Sera. 22. — Tren. — Oler. — Lino (San). — Soná. 23. — Tramó. — Renos. — Posar. — Omega. 24. — ibaR. — Ojal. — Rata. — Rajá. — 25. — énaG. — oD. — Par. — Da. — Cado. 26. — Ra. — Adán. — Adenoso. — Sada. — Ta. 27. — Ara. — Oral. — Iradé. — allA. — RIP. 28. — Bala. — Ave. — Aulas. — LLL. — Cono. 29. — Escarpelos. — Orificabas. 30. — sueR. — itaC. — Aza. — acIC. — Paje. 31. — Canatas. — Arase. — adiV. — Dar. 32. — Oc. — Uvas. — Operase. — Edén. So. 33. — Eros. — Acotábala. — Ador. 34. — Axil. — Precisábala. — Asia.

VERTICALES: 1. — Peluslilla. — Serafinas. — Arabescos. 2. — Malaela. — Ra. — Ramadán. — Tri. — árasuaC. — 3. — oP. — Ralas. — Cosa. — soleC. — Arabe. — Alcen. — Ex. 4. — yaL. — Yen. — Come a. Sam. — Alemana. — Aar. — Uri. 5. — Acón — Románico. — Atenorado. Avol. 6. — Abonárala. — Sosegados. — Garapitas. 7. — Atusaba. — eC. Ferlará. — Oro. — Navetas. 8. — IC. — Acido. — Arán. — agalA. — Alejo. — Lelas. — Ar. 9. — Lar. — aV. — Atamán. — Apenada. — Oc. ocE. 10. — Alón. — Alejar. — Tórtolas. — Rol. — Dias. — apoC. 11. — Tabor. — Eros. — Lava. — Salón. — Perú. — areti. 12. — Ebanista. — Calesa. — Román. — Canalizarás. 13. — Lares. — Ajar. — Sila. — Cojas. — Roda. — Asaba. 14. — Izas. — Alemán. — Derramar. loR. — Seso. — esaB. 15. — Can. — aC. — Anegas. — Anisado. — Ra. Ela. 16. — Os. — Ososo. — Amad. — Cecal. — Anata. — Alica. Al. 17. Otomano. — As. — Novelas. — Ora. — Silfide. 18. — Tremolina. — Monolitos. — Callicida. 19. — Aren. — Xilófono. — Atesorada. — Veta. 20. — Del. — saG. — Tímido. — Ido. — Aromada. — Cap. — Nos. 21. — Es. — Sudán. — Tana. — Apuró. — Anejo. — Robad. — ri. 22. — Cerones. — Ro. — América. — Aga. — Tinajas. 23. — Camaretas. — Trapacero. — Raposeros.

DEPORTES

Esta noche comienzan, en Oporto, los VIII Campeonatos Mundiales de Hockey sobre Patines

España, actual detentadora del título, tendrá grandes dificultades para mantenerlo

UNA MISION PELIAGUDA. — Cuando el equipo de España ganó, en una memorable noche de junio de 1951, el Campeonato mundial de hockey sobre patines, pocos eran los que habían tenido verdadera fe en el triunfo final. España era, por así decirlo, una recién llegada a este dinámico y apasionante deporte, y los nombres de Portugal, Inglaterra e Italia dominaban ampliamente el panorama hockeístico en todas sus dimensiones. España, sin embargo, ganó, y, además, sin discusión. De punta a punta.

Pero un año después, lo que entonces quedó en pie, vuelve al plano de la discusión. ¿Será capaz España de mantener en Oporto, en el mismo meollo de su más enconado rival, la superioridad de que hizo gala en 1951?

UN SIGNO OPTIMISTA. — En efecto, el que España, después de aquel memorable Campeonato mundial de 1951, no haya conocido la derrota en el campo internacional — sólo Portugal consiguió empatarle en el último torneo de Montreux — es un signo positivo para nuestro equipo al enjuiciar la competición que hoy se inicia en Oporto.

De cualquier forma, sin embargo, el "cinco" español no va confiado, ni mucho menos. Va preparado convenientemente para un camino difícil y espinoso, donde no habrá ni una sola concesión. Habrá que ganar cada partido a pulso, con el esfuerzo tenso y la voluntad mancomunada al servicio del espíritu deportivo y del recuerdo de la Patria.

PORTUGAL, CON ANSIAS DE REVANCHA. — Un país de ocho millones de habitantes, como Portugal, tiene un límite forzado a su entusiasta actividad deportiva. La perseverancia y amor propio que sus dirigentes pusieron en el cultivo del hockey —deporte relativamente poco popular en otros países—, le hizo adquirir rápidamente renombre mundial. Y, naturalmente, su derrota en Barcelona, tras un largo período de supremacía, azuzó sus ansias de revancha. Estos Campeonatos de Oporto se presentan en Portugal bajo un lema de reivindicación nacional, y sin que dejemos de aplaudir la enorme dosis de tenacidad que ello representa, no podemos ocultar tampoco que la papeleta que le tocará afrontar al equipo de España se verá, pues, elevada al máximo de riesgos.

Aun contando con que nuestros "nacionales" puedan salvar el escalón eliminatorio, no cabe duda que en la ronda final el equipo portugués será un enemigo de tanto peso y consideración, que sólo la idea de batirle constituye una verdadera proeza.

UN RECUERDO Y UNA ESPERANZA. — A estas alturas, cuando la selección nacional hispana acomete su empresa de renovar el título mundial que posee, no sería justo dejar de recordar al hombre que ha hecho posible a España la hegemonía mundial del hockey, al hombre que con alma y corazón supo remontar el vacío y la indiferencia de las gentes. Nos referimos a Juan Antonio Samaranch, verdadero mantenedor del hockey en España y el que más ha hecho por su triunfo y consolidación.

Después del recuerdo, la esperanza. A Francisco Platón, el seleccionador nacional, le ha competido una labor extraordinariamente sacrificada, que sólo admitió por leal sentido del deber y del compañerismo. Suceder a Juan Antonio Samaranch y defender el título mundial conquistado, son tareas, no sólo arduas, sino repleta de facetas casi insuperables.

A pesar de ello, Francisco Platón cuenta con el apoyo incondicional de todos, con la confianza de los aficionados y de los propios jugadores. Su competencia y seriedad son un signo inequívoco de que en Oporto el pabellón de España no será arriado sin honor.

Esta es nuestra esperanza y este será, sin duda, el único deber, al que no podrán sustraerse nuestros bravos seleccionados.

J. J. CASTILLO.

BARCELONA Y ATLETICO DE MADRID DISPUTARAN HOY LA FINAL DE LA COPA HERRERA

LA CORUÑA, 28. — El equipo de hockey sobre patines del Barcelona venció ayer noche al conjunto del Deportivo de la Coruña por once tantos a tres.

Esta mañana, a las once y media, jugarán el Barcelona y el Atlético de Madrid. El vencedor se adjudicará el trofeo Teresa Herrera, primero que se disputa en esta modalidad deportiva. — Alfil.

DESDE SUIZA

Los indios tendrán que calzar bota si quieren jugar en Finlandia

Y DE COMO COREANOS DEL SUR Y RUSOS NO ESTAN DE ACUERDO NI AUN EN FUTBOL

Esta vez nuestro viaje tenía doble misión; asistir al cambio de impresiones de la Comisión de Arbitraje y después intervenir en el cursillo internacional unificador de criterios convocado en la Escuela de Gimnasia del pintoresco Macolín. Cinco días de intenso trabajo iniciado en la reunión del Comité Técnico de Arbitraje para seguir con el curso unificador.

El orden del día era corto y entre las consultas resueltas se halla una de la Federación alemana, que preguntaba si es lícito que cualquier equipo se presente con uno o más jugadores descalzos o bien que durante el transcurso del encuentro, cualquiera de ellos se quite el calzado pretendiendo actuar sin botas, es decir, como hicieron los indios en la Olimpiada de Londres.

Y la F. I. F. A. sienta la doctrina oficial, que hallándose definido el calzado reglamentario, ningún árbitro debe tolerar que en los encuentros de carácter oficial haya quien actúa o pretenda actuar descalzo. De esta forma, los árbitros olímpicos no tendrán conflicto alguno cuando en Helsinki se presenten los hindúes en la misma forma que lo hicieron en Londres.

—Contra nosotros —nos decía Delhaunay, secretario de la Federación Francesa—, actuaron descalzos y el árbitro lo toleró. Al principio se les guardaban consideraciones, pero cuando las cosas se pusieron difíciles...

—El pisotón como recurso, ¿no?

—Exacto, y esto es preciso evitarlo por espíritu deportivo y humanitario. En un partido de fútbol no es deportivo que nadie, aun de propia voluntad, actúe en condiciones de inferioridad.

Y al término de la reunión hubo necesidad de hacer los primeros nombramientos de los Juegos Olímpicos. Esta vez con la intervención de países del "telón de acero" y otros de fuera, había que proceder con el mayor tacto para evitar situaciones desagradables y eso que el sorteo de partidos había tenido excelentes consecuencias de parentesco...

Por un lado, Rusia, jugará con sus amigos de Bulgaria, bajo arbitraje de un húngaro, mientras Rumania y Hungría, también de la misma familia que los anteriores, liquidan su eliminación con la dirección del ruso Latchev. En el difícil partido Holanda - Brasil, un veterano internacional, el italiano Bernardi, tendrá en sus manos la dirección del juego.

—El torneo de fútbol olímpico —nos dice quien sabe la vida internacional—, se halla entre Rusia, Hungría y Brasil.

—¿Brasil?

—Sí, pero no vaya usted a creer se trata del conjunto profesional; los que vienen a Helsinki son aficionados, pero son los que se encuentran en el último escalón para pasar después a profesionales.

Preguntamos si son tan buenos.

—Mejores; han jugado un partido de entrenamiento con "Corinthians", de Sao Paulo, uno de los más brillantes grupos de Brasil y han vencido por fuerte diferencia. Los brasileños serán la sensación de Helsinki.

—Junto a rusos y húngaros, ¿no es así?

—Exacto. Sepa usted que en la U. R. S. S. hace tres meses que se hallan suspendidos los campeonatos y los jugadores en plena concentración, estudio y trabajo. En Moscú están decididos a ganar el título olímpico de fútbol.

—¿Amateurs que se pueden permitir el lujo de no trabajar tres meses? Me gusta, algo así como los también aficionados de Yugoeslavia, que hacen excursiones de dos y cuatro meses por América...

Y a medida que conocemos lo que va a ser el fútbol olímpico en Finlandia, nos alegramos más de que España no acuda a esta especialidad, ¿A qué iba a hacerlo? ¿Por qué actuar como comparsa en farsa de este calibre? O se lucha en igualdad de condiciones o no se va y como lo primero resultaba imposible, había que hacer lo último.

Los informes que desde aquí se recogen son que en Europa Central, hoy es Hungría la potencia número uno, superior, desde luego, a los austriacos, y también nos dicen que los rusos son buenos en el aspecto atlético y en el táctico, pero no en cuanto a dominio de pelota y velocidad en sus desplazamientos, donde están superados por los húngaros.

Y en las primeras lecciones de cursillo, que tienen lugar en ambiente inmejorable, plena montaña, se han pasado los primeras temas de esta reunión que ha batido todas las marcas de asistencia y entre las nacionalidades escogemos la presencia del surcoreano Mr. Khim duk Chun y el japonés Takenoshohi, catedrático de la Universidad de Tokio.

Y en la lección práctica de la tarde del martes y en el campo de fútbol de la Escuela, tras la lección del sistema diagonal a cargo del inglés doctor Barton, han intervenido los rusos, y Latchev nos ha explicado el "sistema lineal" de la U. R. S. S., consistente en que los dos jueces de línea corran por el mismo lado y el árbitro en la otra. El coreano detrás del ruso, movía la cabeza en sentido negativo.

—No estoy conforme; eso hay que discutirlo.

Y es que rusos y coreanos del Sur es difícil se hallen de acuerdo.

PEDRO ESCARTIN

La final de la
COPA LATINA
y el
Campeonato Mundial de Hockey sobre Patines
que se iniciará esta noche en Oporto merecerán el lunes en
La Prensa
una amplia y detallada información.
Nuestro redactor jefe
JOSE ZUBELDIA
desde París,
y nuestro redactor deportivo
J. J. CASTILLO
desde Oporto,
asegurarán a nuestros lectores las más documentadas crónicas sobre ambos acontecimientos

El "caso Mestalla" provoca la dimisión de la Federación Valenciana

VALENCIA, 28. — En relación con el ya famoso pleito promovido por el ascenso del Mestalla a la Primera División, la Federación Valenciana de Fútbol ha hecho pública una extensa nota, firmada por su presidente don Rafael Laborde Bolix, en la que anuncia que dimiten sus cargos ante la Federación Española de Fútbol.

En este escrito, la Federación Valenciana hace historia de su actitud en el asunto manifestado que ante la gravedad de la denuncia formulada por el Levante y las consecuencias que para el Mestalla podían adquirir, al privarle del terreno en que venía jugando, el presidente de la Federación, a trueque de transgredir el reglamento, se trasladó a las oficinas del Valencia poniendo en conocimiento del vicepresidente, del secretario, directivo y entrenador, que se hallaban presentes, el texto de la denuncia del Levante, señalando que esta actitud hizo viable que el Valencia o su filial el Mestalla, estableciese contacto de avenencia con el Levante, U. D., para hacerle decaer de su actitud.

Siguió diciendo que la denuncia fué cursada a la Federación Española dos días después de su presentación, es decir, el 30 de mayo pasado, sin que desde entonces hasta el momento de producirse el acuerdo de la Real Federación Española, casi un mes, le fuera dado a conocer si mediaba algún contacto o acuerdo entre el Valencia C. F., el C. D. Mestalla y el Levante U. D. No obstante, advertir reiteradamente a algunos de sus dirigentes de la peligrosidad que entraña la denuncia, puesto que era lógico prever que la Real Federación Española, ante una reclamación reglamentaria, por muy lamentables que fueren sus consecuencias, habría de producirse como lo hizo.

Añade que en el archivo de la Federación Valenciana obra el antecedente documental por el que se acredita que los sucesivos Comités que entendieron en ella vinieron autorizando, por vía de excepción temporalmente y en razón a las obras que aseguraba el Mestalla hallarse realizando en su campo de juego llamado de Caminohondo, jugase en el del Valencia desde el 13 de agosto de 1945, y que el presidente de la Regional Valenciana, personalmente vino solicitando y obteniendo de los miembros de la Española las autorizaciones necesarias para que el Mestalla jugara en el campo del mismo nombre.

Finalmente declara que "frente al eventual ascenso a Primera División del Club Deportivo Mestalla y a la posición inédita en el fútbol español, que tal ascenso pudiera acarrear, la Federación Valenciana se reduce a dimitir sus cargos ante la Federación Española de Fútbol por cuanto estima carecer de la convicción necesaria para su defensa frente a la Asamblea de la Real Federación Española y frente a los restantes clubs españoles de Primera División, en el supuesto de objetarla, alegando la equívoca situación entre el Valencia y el Mestalla a efectos de una rigurosa y sincera rivalidad deportiva, tal como requieren las lides futbolísticas, en evitación de suspicacias."

Esta actitud de la Federación Valenciana ha sido muy comentada y da un nuevo aspecto al enrevesado problema del ascenso del Mestalla que ha puesto al rojo vivo el ambiente futbolístico valenciano.

La Directiva del Levante que ha sido muy atacada por los partidarios del Valencia y del Mestalla, está preparando un historial documentado en defensa de su actitud habiendo manifestado un directivo que en anteriores años el Levante presentó la misma denuncia que el presente que, posteriormente retiró a petición del Valencia, previo acuerdo amistoso, hecho que no se ha producido en esta ocasión. — Alfil.

CICLISMO

Hoy y mañana, dos etapas peligrosas en la Vuelta a Francia

Un seguro de un millón de francos ganó Bernardo Ruiz

RUAN, 28. — Poco después de terminada la etapa de ayer, el corredor español José Gil ha manifestado: "No creo que el resultado de la etapa de hoy decida la carrera. Creemos que los corredores belgas se dedicarán inmediatamente a dar caza a los primeros."

Después de Gil, Gelabert declaró: "La etapa de hoy ha sido fácil, pues no hemos tenido pinchazos, ni la menor avería. Nuestros planes eran aprovechar cualquier ruptura y tratar de conseguir para Bernardo Ruiz una mejor posición de la que tiene ahora."

"A lo que tememos, agregó Gelabert, es a las etapas del sábado y domingo, por los pavimentos de piedra de las carreteras del norte francés y de Bélgica. Nuestra táctica será ir adelante, no perder ningún hombre en la carretera y terminar lo más cerca posible del pelotón principal."

Bernardo Ruiz, que conoce cómo son las carreteras del Norte, dijo: "Este infernal Norte, como le llaman los franceses, va a ser duro para los hombres y las máquinas. No me gusta pensar en ello."

Bernardo Ruiz, que no ha sufrido la menor molestia por el calor, estaba muy gozoso mientras explicaba que ayer recibió en Le Mans una póliza de un seguro de vida por un millón de francos, por haberse clasificado el segundo de la etapa.

"Ahora, si sufro algún accidente, mi joven esposa tendrá asegurado el recibir algún dinero", dijo el campeón español.

Los que verdaderamente han perdido hoy, son los belgas. Rik Van Steenbergen, y sus compañeros de equipo, trataron en varias ocasiones de "sprintar", pero sus intentos fueron siempre contrarrestados por los demás corredores, hasta que Van Steenbergen dijo a su director técnico: "Prefiero perder el jersey amarillo a agotarme; ya nos tomaremos el desquite en las carreteras belgas." — Alfil.

CLASIFICACION GENERAL

RUAN, 28. — La clasificación general después de la etapa de ayer, se establece como sigue:

1.—Nello Lauredi (Francia), tiempo total: 16 horas, 38 minutos y 41 segundos.

2.—Bernard Gauthier (Francia), 16 h. 42 m. 24 s.

3.—Rik Van Steenbergen (Bélgica), 16 h. 42 m. 46 s.

4.—Pierre Parlocn (Nordeste-Centro), 16 h. 43 m. 46 s.

5.—Alex Close (Bélgica), 16 h. 45 m. 44 s.

6.—Fachleitner (Sudeste), 16 h. 45 m. 45 s.

7.—Voorting (Holanda), 16 h. 45 m. 59 s.

8.—Marcel Blomme (Bélgica), 16 h. 46 m. 35 s.

9.—Van Der Stock (Bégica), 16 h. 46 m. 40 s.

10.—J. M. Cieliczks (Nordeste-Centro), y André Carrera (Italia), 16 h. 46 m. 54 s. — Alfil.

POR EQUIPOS

La clasificación por equipos de la Vuelta Ciclista a Francia, después de la etapa de hoy, queda como sigue:

Primero.—Francia.
Segundo.—Bélgica
Tercero.—Holanda.
Cuarto.—Nordeste-Centro.
Cinco—Italia
Seis—Sudeste
Siete—Oeste-Sudoeste
Ocho—España.
Nueve—París.
Diez.—Norte de Africa.
Once.—Luxemburgo-Australia.
Doce.—Suiza. — Alfil.

CLASIFICACION DE LOS ESPAÑOLES

RUAN, 27. — He aquí la posición de los españoles en la clasificación general:

Catorce.—Bernardo Ruiz, a 9 minutos 45 segundos del primero.

Veintiuno.—José Gil, a 11 minutos y 9 segundos.

Veintidós.—Ex aequo, De Cox, Van Herkove, Neyt, De Hertog y Ocgers (Bélgica), Roovks, Van Est, Van Breenan (Holanda), Pérez y Gelabert (España), Bartali, Coppi y Baroni (Italia). Todos con retraso de 11 minutos y 25 segundos respecto del primero.

Cincuenta y cinco. — Exaequo: Digge Luann, Lafranchi, Schlimann y Weileumann (Suiza); Nolta (Holanda); Magni (Italia); Francisco Massip (España) y Van Ende (Bélgica), todos con una diferencia de catorce minutos y cuarenta y cuatro segundos del primero.

etenta y seis. — Trobat (España), dieciséis minutos y treinta y cinco segundos de diferencia.

Setenta y seis. — José Serra (España), a diecinueve minutos y cuarenta segundos del primero.—Alfil.

RETIRADOS AYER

En la etapa de ayer, Le Mans a Ruán, se han retirado los cuatro corredores siguientes:

Germain Derijeke (Bélgica).
Robert Chapatte (París).
Roger Ducard (Nordeste-Centro).
André Dufraisse (Oeste-Sudoeste).

CARRERAS PARA MAÑANA

Carreras en Barcelona: A las 8 horas, Campeonato Barcelona Fondo en Carretera, organizado por el Club Ciclista San Martín, libre a las categorías.

A las 10 horas, Carrera Comercial, organizada por el Club Ciclista San Martín, para corredores con licencia comercial.

Carreras en San Adrián de Besós: A las 10 horas, Campeonato de Cataluña de Veteranos, organizado por la A. C. Germanor.

LOUIS BOBET- SUFRIRA UNA INTERVENCION QUIRURGICA

SANT LAURENT, 28. — Después de haber presenciado el paso de los ciclistas de la Vuelta a Francia por Iffiniac, Louis Bobet, el gran corredor francés, ha ingresado en la clínica del Dr. Henry, en St. Brieux, en la que hoy mismo será operado en el aparato respiratorio, por el Dr. Maros, quien ha manifestado que la operación es sencilla y que después de cinco días de observación, quince de convalescencia, Bobet podrá reanudar sus entrenamientos. — Alfil.

FRONTONES
CHIQUI
Hoy noche: PAQUI-LINA contra MARGARITA-MILAN. PEPITA-CARMENCITA contra CARMENCHU-PETRITA.

REMO

LOS REMEROS DEL RUBER, VISITAN AL JEFE DEL SECTOR NAVAL DE CATALUÑA

El presidente de la Federación Catalana de Remo, don Manuel García de Pérez Ingerto, cumplimentó a nuestra primera autoridad naval, el excelentísimo señor almirante don Pascual Cervera Cervera, jefe del Sector Naval Militar de Cataluña, a quien le fué presentado el equipo del Club de Remo Ruber.

En el curso de la entrevista, el almirante fué informado detalladamente de los últimos éxitos logrados por el disciplinado equipo Ruber, en el que figura Salvador Costa, actualmente prestando servicio militar en la Marina española. El mencionado equipo antes de haber conquistado el Campeonato de España, logró un resonante triunfo internacional al vencer destacadamente en las regatas celebradas en París, "Journée des Fondateurs", a los equipos representativos de Francia y Suiza.

BOXEO

SE ESPERA UNA REVANCHA ENTRE MAXIM Y "SUGAR" RAY ROBINSON

NUEVA YORK, 28. — El "manager" de Joey Maxim, Jak Kearns, ha accedido a que el campeón de los semipesados se enfrente nuevamente con Ray Robinson en un combate de revancha "en cualquier momento en que el promotor Jim Horris desee organizarlo".

Kearns añadió que Maxim se enfrentaría con "Sugar" en Nueva York o en Chicago si Maxim obtiene el porcentaje de campeón, es decir, un cuarenta por ciento de los ingresos netos recaudados.

"Realmente —dijo— no creo que Robinson desee la pelea de revancha. Creo que lo que hace es únicamente tratar de hacerse simpático a la afición. — Alfil.

EL ARBITRO CATALAN, JULIAN, DIRECTOR DEL COMBATE GARDNER-BELARDINELLI

LONDRES, 28. — El árbitro español José Julián Boada, será el que dirija el combate entre el británico Teddy Gardner y el italiano Otello Belardinelli, valedero para el título mundial de los pesos moscas, que ostenta el primero.—Alfil.

ATLETISMO

Reparto de premios de la Barcelona-Sitges

Se pone en conocimiento de los clubs participantes en la carrera por relevos de atletismo Barcelona-Sitges, que el próximo día 30, a las 8'30 de la tarde, tendrá lugar el reparto de premios en la Jefatura Provincial del Movimiento, Mallorca, 278.

Lucha - Monumental
Mañana, domingo, noche 11
ARANDA - JARENO
HERAS - DAUMAL
Font - Koparanian
Presentación del belga
Jack DEEN - CAMPO
V. OCHOA - TARRES
"El León Navarro" "Cabeza Hierro"

ESTUDIE POR CORRESPONDENCIA
CORTE Y CONFECCION
PIDA FOLLETO GRATIS
ACADEMIA CCC
APART. 108 SAN SEBASTIAN

BARCELONA COMERCIAL E INDUSTRIAL

El "stand" de la T. W. A. en la Feria de Muestras

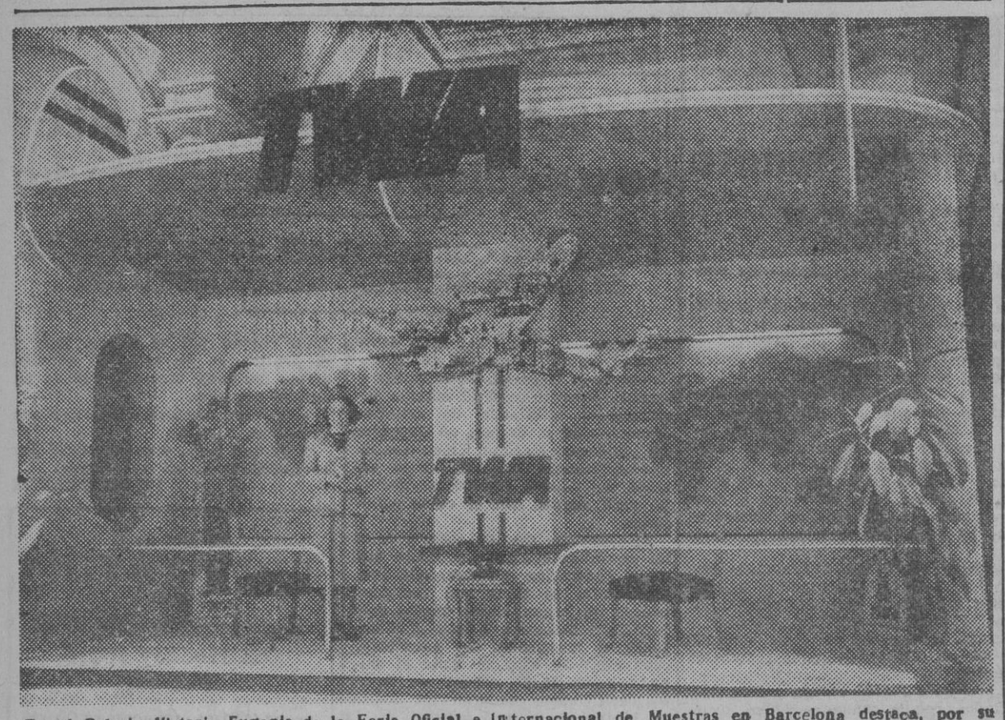

En el Palacio Victoria Eugenia de la Feria Oficial e Internacional de Muestras en Barcelona destaca, por su magnífica presentación, el stand de la gran Compañía aérea T. W. A., cuyos "Constellation" sirven la ruta de San Francisco a Bombay, con escalas en Nueva York, Madrid, Roma y otras capitales del Mundo

SASTRERIA MAYTEK

Rambla de Cataluña, 30 y 32

Presenta este verano las mejores creaciones en trajes de señora y caballero. Extenso surtido en camisería, corbatería, calcetines, etc. — UN CORTE MAYTEK ES SINONIMO DE CALIDAD Y ESTILO

Destaca en la XX Feria Internacional de Muestras, por su interés industrial, el stand de CEMENTOL, instalado por don Pedro Martí Codina, representante exclusivo de dicha firma industrial. — El CEMENTOL viene a solucionar de lleno el problema de la adherencia, tanto en hierro como en cristal, loza, etcétera, suprimiendo clavos y tornillos en la colocación de perchas y soportes de cerámica. — También figura en dicho stand el gran impermeabilizante AMATOL, para rebocos de cal y portland

SUSCRIPCION PUBLICA

DE

40.000 Obligaciones 6 por 100 hipotecarias

emitidas por

NACIONAL PIRELLI, S. A.

CAPITAL: 45.000.000 Ptas.

Precio de emisión: 98 por 100, o sean 490 Ptas.

Las 40.000 Obligaciones que se ofrecen en suscripción forman parte de 80.000, de 500 Ptas. nominales, creadas mediante escritura autorizada por el Notario de Barcelona don Tomás Caminal, con fecha 21 de junio de 1952, y gozan de la garantía hipotecaria sobre terrenos, edificios y maquinaria de la Sociedad en Manresa.

Son amortizables en 20 años a partir de 1957, y devengan el interés del 6 % pagadero por cupones trimestrales en 1.º de enero, 1.º de abril, 1.º de julio y 1.º de octubre de cada año, siendo el primer cupón el de vencimiento en 1.º de octubre de 1952.

La presente suscripción, que se abrirá el 30 del actual, ha sido asegurada por los Bancos que a continuación se indican, los que se reservan el derecho de declararla cubierta en todo momento.

Banco Español de Crédito — Banco Hispano Americano
Banco de Bilbao — Banco Garriga Nogués

Junio 1952.

NOTICIARIO DE LA FERIA

VISITAS COLECTIVAS DE ESCOLARES

Como en años anteriores, comenzó ayer la visita colectiva de grupos de niños y niñas de los colegios oficiales y particulares de Barcelona, acompañados por sus respectivos profesores. Dada la finalidad cultural de estas visitas, el Comité Ejecutivo otorga cuantos permisos le son solicitados por los centros docentes de la ciudad.

HOY, LA FERIA CIERRA A LAS OCHO

Para celebrar esta noche, en el Parque de Montjuich ,la tradicional verbena de San Pedro organizada por el Ayuntamiento, la Feria Internacional de Muestras anticipará, por la tarde, en una hora, su cierre.

VISITA DE LOS ANTIGUOS ALUMNOS DE LOS COLEGIOS DE MARIA CRISTINA PARA HUERFANOS DE LA INFANTERIA DE TOLEDO Y ARANJUEZ

Con fraternal calor "Cristino" y por invitación del teniente coronel señor Arrojas, al frente del Pabellón de la Guinea, se han reunido los ex alumnos de Barcelona para participar de un exquisito "té moruno" con pastas, magníficamente servido en el Pabellón de Marruecos y Colonias, cuya jefatura ostenta el bizarro teniente coronel "Cristino" señor Trujillo.

De los residentes en esta Plaza han concurrido "Cristinos" de ambos sexos, enlazados espiritualmente con todos los ex alumnos de España y extranjero. Entre los concurrentes se encontraban: teniente coronel Morey; comandante Rey, de Estado Mayor; señores De la Hoz; teniente coronel Trujillo; señores de Sánchez Garrido; delegado de "Cristinos" en Barcelona, señor Ramírez Cabañas; delegada femenina, doña Aurora M. Guntín; héroe de la Legión, con tres medallas individuales, señor Hernández Sedano (don Juan), y nutridísima representación que haría muy larga esta reseña, hecha con toda rapidez.

OBRA SINDICAL DE ARTESANIA

En el Pabellón de la Obra Sindical de Artesanía, de la Feria Internacional de Muestras, tuvo efecto ayer tarde una recepción ofrecida por la Vicesecretaría Provincial de Obras Sindicales a la Prensa y Radio, conjuntamente con sus gremios.

Asistieron al acto el delegado provincial de Sindicatos, don José Sanz Catalán; subjefe provincial del Movimiento, señor Solano Latorre; presidente y secretario del Comité Ejecutivo de la Feria, don Antonio María Llopis y Daurella, respectivamente; consejero, señor Vilardell; vicesecretarios provinciales de Obras Sindicales y Ordenación Social, señores Ramos Fernández y Zuazo Garnica, respectivamente; secretario provincial de Sindicatos, señor Besalduch; vicecónsul y agregado comercial de los Estados Unidos de América, señor Zerdel; señor Maluenda, alto funcionario de dicho Consulado; secretario de Obras Sindicales de Artesanía, don José Garcés, y otras personalidades.

Se repartieron veinticinco diplomas de cooperadores a expositores del Pabellón, en el que figuran prestigiosas casas industriales de Barcelona.

Abrió el acto con unas palabras el delegado provincial sindical, señor Sanz Catalán, quien después de saludar a las personalidades asistentes y en forma especial a las consulares y a don Antonio María Llopis, glosó la importancia y trascendencia de la Obra Sindical de Artesanía, que de algo muerto ha hecho lo que constituye hoy un legítimo orgullo para nosotros, apreciándose en alto grado en el extranjero las obras de nuestros artesanos, y todo ello gracias a nuestro Caudillo, a quien se deben las consignas para el florecimiento de esta industria de alta raigambre en la Patria. Recogiendo las aspiraciones de nuestros artesanos —continuó diciendo el señor Sanz Catalán— me dirijo al presidente del Comité Ejecutivo de la Feria, señor Llopis, interesándole que en el próximo año se amplíe a lo máximo el espacio, para que puedan concurrir a la Feria cuantos artesanos lo deseen.

A continuación el señor Llopis contestó al señor Sanz Catalán, en nombre del Comité Ejecutivo y en el suyo propio, sobre el problema que se le planteaba continuamente de la falta de espacio, cosa a la que procuraría hallar una solución en la próxima Feria.

Domingo Almela un joyero como hay pocos

CUARENTA AÑOS DE TRABAJO Y UNA EJECUTORIA DE LABORIOSIDAD LE CALIFICAN COMO UN ORFEBRE EXCEPCIONAL

«La Activa» es la joyería y relojería más acreditada y popular de Barcelona

Al habla con el señor Almela, propietario de «La Activa»

—¿Cuánto tiempo lleva usted instalado en la Rambla de las Flores?

—*Desde 1939. A partir del término de nuestra guerra de Liberación. Antes poseía una tienda en el 65 de la calle del Hospital y un quiosco en el 69 de dicha calle, pero surgió la guerra y pasaron cosas desagradables... Pasé muchas vicisitudes, como tantos españoles, por la causa de nuestro Caudillo, hasta que he logrado levantar cabeza y aquí estamos.*

—¿Qué vende usted más y qué épocas son las mejores?

—*Aquí vendemos de todo, dentro de joyería, platería y relojería, y las épocas son todas buenas, claro es que siempre hay ciertos meses mejores para la venta.*

—¿Y del turismo, qué me dice usted, señor Almela?

—*Encantado; pero debería incrementarse más. Es una fuente de ingresos muy interesante para todos.*

—Se habla que usted posee una fortuna de las más sólidas en el ramo ¿es cierto?

—*Por lo que pago de impuestos algo hay, pero siempre se exagera.*

—¿Qué tiempo tarda usted en hacer una sortija o un collar?

—*El tiempo para el trabajo está en relación a las prisas del cliente. Mis especialistas son de primera, y no diré que sean los mejores, pero se aproximan bastante.*

—¿Le han robado a usted muchas veces?

—*Lo han intentado, pero los ladrones tienen malos recuerdos, pues siempre los cogemos con las manos en la masa.*

—Ahora que tanto se habla de la reforma de la Rambla, ¿quiere decirnos su opinión sobre los puestos de flores?

—*No quisiera lesionar intereses de nadie, pero considerando las cosas en su justo medio y artísticamente, creo que las floristas deberían tener, como siempre han tenido, sus puestos bien limpios y pintados, con su típica sombrilla y no apartarse de su límite, dificultando el paso de las personas que van a comprar a los establecimientos, porque ya van cerrando la Rambla, y si las cosas siguen así, creo llegarán a convertirse en un túnel.*

—Ya se impondrá el sentido común y todos quedarán contentos... ¿Alguna anécdota de su vida, señor Almela?

—*Diga usted que empecé de joven con mucha alegría, y ahora que me siento viejo, la alegría y la euforia van desapareciendo...*

Pero todo esto no puede ser verdad, son, sin duda, figuraciones de este buen barcelonés que tiene toda vía muchos arrestos para vender y ser en esta Rambla de las Flores como el más fiel representante del comercio en tan importante arteria urbana de la gran Barcelona.

IRUROZQUI

AUTOMOVILES ARQUER

Travesera de Gracia, 3

Presenta en su Exposición los últimos modelos 1952
VOLKSWAHEN, AUSTIN A 90 Atlantic, 2 carburadores, 160 kms. por hora
AUSTIN A 40 especial, cabriolet, 2 carburadores, 130 kms. por hora.
VAUXHALL 16 HP., 6 plazas, calefacción, refrigeración, radio.
HILLMAN MINX, FORD CONSUL, 6 plazas, calefacción, refrigeración, radio.
OPEL OLYMPIA RUBIA, cambio volante.
BEDBORD FURGONETA 750 K, cambio volante.
Todos de libre disposición, con placa blanca

Dos muestras perfectas de la nueva técnica alemana: La máquina de escribir Siemag y la calculadora Schubert

La industria alemana presenta en la XX Feria de Muestras, en el ramo de maquinaria de oficina, dos nuevas producciones muy interesantes: la máquina de escribir denominada SIEMAG y la calculadora SCHUBERT. Ambas poseen unas innovaciones técnicas dignas del mayor elogio. La SIEMAG, producto de la gran casa del mismo nombre, tiene ensamblados en una maquinaria perfecta los últimos perfeccionamientos de la técnica. Diremos que la casa SIEMAG posee cuatro fábricas en Westfalia, con sus fundiciones y forjas propias preparadas para la fabricación de maquinaria pesada (trenes enteros para laminados en frío y caliente, compresores gigantes, instalaciones completas de minas, equipos de transporte pesado, grúas gigantes, plataformas giratorias para trenes, etc,, etc.). Después de la última conflagración se ha creado en esta industria una nueva sección dedicada a la fabricación de maquinaria de oficina, con el fin de producir en serie diversos tipos originales de máquinas de la más alta calidad y que responden al bien ganado prestigio de esta Empresa en el Mundo entero a través de los años. — La calculadora SCHUBERT se debe al genio creador del señor Schubert, que le dió su nombre. Realiza cualquier clase de cálculo rapidísimamente, y debido a su perfeccionamiento técnico y a la figura de su construcción se obtiene un agradable manejo, que la hace imprescindible para aquellas personas que han de efectuar cualquier clase de cálculo, por intrincado que éste sea. — Ambas máquinas las ha presentado por primera vez en España, en la actual Feria de Muestras de Barcelona, la Casa Llorens, Maquinaria Comercial, de Rambla de Cataluña, 31, Barcelona, donde están a disposición del público consumidor

Regulación de las campañas de los mercados vínicos y alcoholes 1952-53

MADRID, 28. — En el Sindicato de la Vid han comunicado a los periodistas que estos días se publican informes y noticias contradictorias en relación con las normas que han de aportarse para regular las campañas del 52 y 53, dando lugar a interpretaciones que pudieran contribuir a perturbar el normal desenvolvimiento del mercado.

El Sindicato ha mantenido conversaciones con el ministro de Agricultura sobre distintos problemas y ha recibido del mismo instrucciones.

Ultimamente se reunió la Junta Social Económica con asistencia de representaciones de todos los sectores y zonas vinícolas. Se llegó a una fórmula de transición, que habrá de ser propuesta a la superioridad.

Las principales bases a seguir serán las siguientes: exclusiva de alcoholes vinícolas, en tanto su cotización en el mercado no exceda del precio que se estime justo para el producto; intervención del alcohol de melaza para que la reposición pueda atender a las importaciones de vinos generosos brandys y licores desnaturalizados, destinándose los excedentes a la regulación del mercado, a la exportación o bien para ser empleados como combustible; entrada del alcohol de melaza en el mercado cuando vínicos no excedan del precio tope, que se señale para contingentes mensuales y a propuesta de una comisión sindical.

Estas conclusiones han sido entregadas ya al ministro de Agricultura por cuanto se refiere a la liquidación de la campaña actual, se estudió la fórmula para compensar a los exportadores de los grandes perjuicios que se les ha originado por el retraso en la reposición de alcoholes, así como que sean liquidados los saldos existentes antes de finalizar la campaña actual.

También ha sido hecha entrega de la petición de empleo de divisas del ciclo para importaciones. — Cifra.

Edificio de la sucursal, en Barcelona, de Panamerican, Mallorca, 250

36.743 vuelos transoceánicos lleva efectuados hasta la fecha la gran Compañía Aérea Panamerican. Un auténtico record mundial. Volando en sus soberbios aviones encuentra el público seguridad, comodidad y rapidez

M.C.D. 2022

io de 1952

AL

QUER

3

1952
) kms. por hora
. por hora.
lio.
ngeración, radio.

ueva téc-
escribir
ubert

, en el ramo de
antes: la máquina
T. Ambas poseen
IEMAG, producto
una maquinaria
mos que la casa
nes y forjas pro-
(trenes enteros
stalaciones com-
ntes, plataformas
flagración se ha
a fabricación de
rsos tipos origi-
al bien ganado
los años. — La
Schubert, que le
mente, y debido
ión se obtiene un
las personas que

que éste sea. —
ña, en la actual
ia Comercial, de
ción del público

orca, 250

. Un auténtico
rapidez

LA PRENSA

Los portugueses no descartan la posibilidad de ser neutrales en una futura guerra universal

LISBOA, 2. — (Crónica de nuestro corresponsal Adolfo LIZON.) ¿Cuál será la actitud de Portugal en una próxima guerra? El tema de una futura neutralidad lusitana es la mayor obsesión del pueblo portugués y al tema por destacar actualmente.

La política exterior portuguesa es nuevo informada, desde el arribo al poder de un profesor de Coimbra, llamado Salazar, por dos directrices, claramente marcadas: silencio y miras a largo alcance. Parecerá increíble al lector español que la guerra y la actual obsesión portuguesa vayan unidas en un mismo tema, pero así es. En este sentido, Lisboa es punto de encuentro de dos opiniones, traídas por las gentes que de América llegan y las que regresan de España y, en este punto de encuentro, la contradicción es que los que vienen de América sólo hablan de la inminencia de una conflagración, y los otros de la desprecupación de España en cuanto a tal posibilidad.

El acuerdo luso-americano que acaba de ser publicado en el "Boletín Oficial" y que se refiere a las bases americanas en las islas Azores, aumentó los comentarios y opiniones. Pues, si no oficial ni oficiosamente, si en forma de curiosa autenticidad popular, y cuya sola enunciación resulta sorprendente, hizo resaltar esa carta a la mesa del juego político internacional: la neutralidad portuguesa.

Parece ser que en los medios internacionales a quienes atañen estos asuntos no se interpretó con excesiva perspicacia el acuerdo luso-americano a que nos referimos. En efecto, el ministro portugués de Defensa, acompañado de importantes oficiales del Estado Mayor norteamericano, entre ellos el general Camm, ha visitado las islas Azores, y la visita coincidió con la publicación de ese acuerdo oficial, que ya estaba firmado hace meses. Pero la interpretación, repito, dada por ciertos círculos extranjeros, de que Portugal concedía a Norteamérica bases que significaban un acercamiento militar, está siendo a voces el ser puntualizada al hablar de ella más calmadamente. El decreto insiste en que el Gobierno portugués concede al de los Estados Unidos en las islas Azores, y en caso de guerra "facilidades" para las operaciones aéreas.

El término, tan cauto y político de "facilidades", no da, sin embargo, ningún derecho a pensar que Portugal se halle dispuesto a lanzarse, decidida e intrépidamente, a luchar junto a los americanos. La política lusitana es bastante más complicada y menos tosca que todo eso. Y sobre todo, suele hilar muy finamente.

Por otra parte, los comentarios del pueblo portugués se encaminan por complicados derroteros y suposiciones, que no son nada alentadores. Por de pronto, las gentes se refieren a que su país ofrecería, en caso de guerra, un espléndido objetivo para la aviación de desembarque y bombardeo rusas...

En la reciente Exposición conmemorativa de los 25 años del régimen salazarista se subraya, inteligentemente, y en cuanto a las directrices de la política exterior portuguesa, tres puntos que resumo para el lector: la alianza anglolusa, merced a la cual también a Inglaterra le fueron concedidas facilidades y bases en las Azores; la amistad lusobrasileña, que hoy se encuentra en su punto más crítico, y, por último, el tratado con España.

El "stand" de la política internacional lusitana se halla puesto bajo la invocación, o por ser menos irreverente el lema, de Salazar, que dice: "La línea tradicional de nuestra política exterior coincide con los verdaderos intereses de la nación portuguesa, al mantener la amistad peninsular". Estas frases fueron dichas nada menos que en 1935. Y su vigencia es absoluta, pues el que sabe leer entre líneas encuentra en ellas sobrada elocuencia.

Y ahí está el quid de la cuestión, ya que todo tiene, cual la moneda, su cara y su cruz. Y si la cara geográfica de Portugal mira en los mapas hacia ese Atlántico enigmático y amoroso que la baña, la cara espiritual apunta, por los siglos de los siglos, hacia España. Lo que también podría demostrarse gráficamente con una breve ojeada a las fronteras que desde su fuente, el Miño, hasta su vertiente, el Guadiana, la Historia y los ríos trazaron entre los dos pueblos peninsulares.

Taft tiene más probabilidades que Eisenhower de triunfar en la Convención Republicana

WASHINGTON, 2. (Servicio especial de crónicas de la Agencia Efe para LA PRENSA.) — Algunos observadores políticos han pronosticado que el resultado de las votaciones en la Convención Nacional Republicana para elegir al candidato oficial de su partido para la presidencia, podrá ya conocerse el primer día de la Convención, antes de que comiencen las votaciones.

Estos observadores creen que la prueba significativa puede surgir en el primer llamamiento hecho a la Convención contra algunos dictámenes de la Comisión Nacional del Partido Republicano o Comisión de Credenciales, con respecto a qué delegados deberán tomar parte en la misma.

Varios Estados enviarán a la Convención dos Delegaciones rivales que se disputarán cual de ellas ha de ser reconocida oficialmente. En todos estos casos, una Delegación apoyará a Taft y otra a Eisenhower. Como los partidarios de Taft parecen asumir el control de las presidencias de las Comisiones y de diversos órganos de la maquinaria interna de la Convención, es probable que pueda dictaminarse en favor de las Delegaciones de Taft procedentes de los Estados en que exista esta pugna.

Si esto sucede, entonces los partidarios de Eisenhower pueden solici-

M.D. 202

tar una votación general (popular) desde el pleno de la Convención para rechazar la decisión de la Comisión de Credenciales o de presidente de la Convención. Con esta maniobra podrían abrigar la esperanza de que la popularidad de Eisenhower entre la gran masa de los delegados fuera lo suficientemente grande para contrarestar la ventaja que los partidarios de Taft parecen tener al ocupar las posiciones o puestos clave de la Convención.

Tradicionalmente, el miembro del Partido que ha de pronunciar el discurso inaugural de la Convención y el que ha de ostentar la presidencia provisional se elige de entre quienes no se han obligado a apoyar a ningún candidato. Este año, sin embargo, la Comisión organizadora ha nombrado al general Mac Arthur para que se encargue del discurso inaugural, y a Walter Hallanan para que actúe como presidente provisional. Mac Arthur se pronunció en favor de Taft durante la campaña electoral de Dakota del Sur. Hallanan, por su parte, ha dirigido la campaña del senador Taft en Virginia, del oeste. Y el senador Eugene Millian, también partidario de Taft, ha sido designado para presidir la Comisión que redactará el programa del partido.

Una prueba inicial entre las dos facciones principales en pugna, dentro del Partido Republicano, podría, por tanto, determinar el resultado de la votación definitiva, por lo menos el vencedor en la votación inicial tendría la ventaja en votaciones posteriores de haber demostrado contar con una mayoría de delegados a su favor, aunque estos delegados, en las primeras votaciones, tengan que votar a sus propios candidatos por haberse así comprometido a ello, hasta que llegue el momento de la votación definitiva.

Los detenidos por el atentado contra el presidente de Corea, son célebres patriotas

Cumplieron largas condenas por luchar contra el dominio japonés

Se les acusa de haber facilitado la documentación, la pistola y los medios de transporte al autor del atentado

PUSAN (Corea), 27. (Servicio especial de crónicas Efe-United Press. Prohibida la reproducción.) — Dos miembros de la Asamblea Nacional surcoreana se encuentran detenidos y se busca a un tercero para detenerle. Todos ellos están acusados de intentar quitarle la vida al presidente Syngman Rhee.

La Policía nacional surcoreana actúa con rapidez en la desarticulación de esa conspiración. Los dos detenidos son Kim Shi Yon y Noh Kim Yong, el primero de los cuales pasó treinta años en la cárcel por combatir por la independencia de Corea, dominada por el Japón. Los dos son miembros de la Asamblea, así como el tercer conspirador, que se está buscando. Este es Lee Piong Kong, a que se acusa de haber facilitado la pistola para el atentado.

Noh y Lee son miembros del partido nacionalista democrático, que se opone a la política de Rhee. El presidente, como es sabido, escapó milagrosamente de la muerte al encasquillársele la pistola utilizada por su atacante, quien oprimió dos veces el gatillo, a espaldas del presidente, cuando éste se encontraba pronunciando un discurso en la fecha conmemorativa del segundo aniversario del comienzo de la guerra de Corea. El criminal, Ruy Shi Tai, de sesenta y dos años, no pudo hacer fuego por esa razón, y el atentado se frustró a metro y medio del presidente.

La Policía ha dicho que Shi Yon había dimitido recientemente su puesto en el partido democrático nacionalista, el más fuerte de cuantos integran la oposición. El y Ruy vivían en Andog, a treinta millas al norte de Tsegu.

Ruy fué llevado al acto en que hablaba el presidente por el propio Shi Yon, en un "jeep" de su propiedad, quien además le entregó un salvoconducto que la acreditaba como miembro de la Asamblea, al objeto de que el asesino tuviese acceso a la tribuna, desde la que iba a pronunciar su discurso Sygman Rhee.

A Shi Yon se le conoce como uno de los mejores patriotas coreanos. Bajo el dominio japonés pasó treinta años en la cárcel, por pertenecer a una organización clandestina, que luchaba por la independencia de Corea.

Dos oficiales norteamericanos que se encontraban junto al asesino han dado detalles sobre el atentado. Según el teniente coronel Harmon y el capitán Tench, Harmon dice que él fué la primera persona que actuó cuando vió esgrimir la pistola y Ruy. "Pude escuchar el chasquido del gatillo, antes de darle un golpe en la nuca para detenerle —ha dicho—. Luego, mucha gente se echó sobre él."

Tanch ha declarado: "Actué casi al mismo tiempo que el teniente coronel Harmon. Le arrebaté el arma a Ruy y la guardé en mi bolsillo. Pero mi conciencia comenzó a molestarme, y decidí entregársela a mi jefe." Harmon se la guardó también en el bolsillo, pero luego se la dió al director de Seguridad coreano.

INFORMACION ESCOLAR

ESCUELA DE TEJIDOS DE PUNTO DE CANET DE MAR

El día primero de julio quedará cerrado el período de inscripción de la prueba de cultura que se exige para el ingreso en la Escuela Especial de Tejidos de Punto de Canet de Mar.

El día 8, por la mañana, tendrá lugar el examen del primer grupo (Letras e Idioma), y por la tarde, el del segundo grupo (Matemáticas). El examen del tercer grupo (Ciencias), se celebrará el día 9, por la mañana, y el del cuarto grupo (Dibujo lineal), por la tarde.

CLE

Concesión de Exposición d

Reunida la Comisión de ción de Arte Religioso XXXV Congreso Eucaristic cional, acordó conceder D honor a los siguientes arti

Pintores: Manuel Diez, G ma, José Obiols, Montserra José María Mallol Suazo, J gores y Rafael Llimona.

Escultores: Carlos Colle Ramón González, Hermanos rique Monjo, Tomás Bel, F ra Güell, Juan Rebull, Jua Martí Sabé.

Dibujo y grabado: Xam Opisso.

Diploma especial de hono Arrufat; Aportación del Mo Montserrat; Aportación Fom Artes Decorativas y Aporta la Massana.

DE LA REGI

Tortosa

COTIZACIONES EN EL M

El mercado público, de ción se encuentra cada dia dantemente surtido re los siguientes precios:

Alcachofas, 2 ptas. doce tas, 20 ptas. docena; a cebollas, 2 ptas. kilo; tom da, 1'50 ptas. kilo; tom 1'50 ptas. kilo; patatas, as kilo; albaricoques, 1 cerezas, 6 ptas. kilo; c pesetas kilo; higos, 9 p limones, 5 ptas. kilo; m 4 ptas. kilo; naranjas, 5 plátanos, 8 ptas. kilo; pe tas kilo; queso, 33 ptas. nos, 15 ptas. docena; 1'75; guisantes, 4 ptas. k 4 ptas. kilo; nísperos, kilo.

Se han cargado diez ca frutas para los mercados mercados del Bajo Aragón a Santander y San Seba

Rubí

V EXPOSICION DE PIN

Con motivo de la Fiesta San Pedro, se celebrará en a Municipal de Arte de Exposición de pinturas abierta del 29 de junio lio y podrá visitarse lo nos, de las 12 a las 2 a las 9, y los laborables che.

BENDICION E INA OFICINAS DE DE ACCI

ASISTIÓ AL ACTO EL GENERAL DE SEGU

Ayer a mediodía se cel temne acto de la bendición nación de las nuevas ofic cos de clínica y moder ciones de la sede de la "M ma de Accidentes e Ince ocupa la totalidad del edi o 41 de la calle de Ausia

Al acto asistieron el d neral de Seguros, excelent don Fortunato Toni Ruiz; del Consejo de Administ José Valls y Taberner, con ros don Alfredo Sedó P a, don Luis Recolons Por Martín Casals Galcerán, d ta Bultó Marqués, don Rovira, don Francisco M don José Prat Feliu, d Torra Guarro, don José O. don Javier Arañó Pratman general de la entidad, do de A. Calzado y Barret; Inspección de Trabajo, do y Pascual, en representac gado provincial de Tra al señor Torres Ventosa sentación del alcalde, aco señor Gómez del Castillo, tamento de Ceremonial; del Colegio Provincial de Mr García Tornel; presi Federación Nacional de E Previsión Social, don An director médico de la c Luis Vives Lasierra; Ins Sindicato de Seguros, señ García Fando; canón Martín Torrent, en repres Ilmo. señor obispo de Rdo. P. Luis Monfort, pá Pedro de las Puellas;

RES
Ver
E
ORQU
con su
RESERVE SU MESA
ATAULF

M.C.D. 2022

HECHOS, CASOS Y COSAS DE BARCELONA

Concesión de diplomas de honor en la Exposición de Arte Religioso actual

Reunida la Comisión de la Exposición de Arte Religioso Actual del XXXV Congreso Eucarístico Internacional, acordó conceder Diploma de Honor a los siguientes artistas:

Pintores: Manuel Díez, Grupo Flamma, José Obiols, Montserrat Casanova, José María Mallol Suazo, José de Togores y Rafael Llimona.

Escultores: Carlos Collet, Antonio Ramón González, Hermanos Oslé, Enrique Monjo, Tomás Bel, Eudaldo Serra Güell, Juan Rebull, Juan Porcar y Martí Sabé.

Dibujo y grabado: Xam y Alfredo Opisso.

Diploma especial de honor: A. Vila, Arrufat; Aportación del Monasterio de Montserrat; Aportación Fomento de las Artes Decorativas y Aportación Escuela Massana.

La Exposición quedará clausurada definitivamente mañana, a las ocho de la tarde.

CONFERENCIAS

DON JOAQUIN FEBRER EN LA SOCIEDAD ASTRONOMICA DE ESPAÑA Y AMERICA

En la Sociedad Astronómica de España y América el doctor don Joaquín Febrer, catedrático de Astronomía de la Universidad, dió su anunciada conferencia sobre "La Atmósfera y sus meteoros", tratando del aire, su composición y de los principales meteoros acuosos, luminosos y eléctricos. Fué ilustrada con muchas diapositivas, algunas inéditas. Fué muy aplaudido.

DE LA REGION

Tortosa

COTIZACIONES EN EL MERCADO

El mercado público, de esta población se encuentra cada día ms abundantemente surtido, registrándose los siguientes precios:

Alcachofas, 2 ptas. docena; berenjenas, 20 ptas. docena; ajos, 0'50; cebollas, 2 ptas. kilo; tomates Ganxets, 1'50 ptas. kilo; tomates país, 1'50 ptas. kilo; patatas, 0'90 peseta kilo; albaricoques, 1 pta. kilo; cerezas, 6 ptas. kilo; ciruelas, 2 pesetas kilo; higos, 9 ptas. kilo; limones, 5 ptas. kilo; melocotones, 4 ptas. kilo; naranjas, 5 ptas. kilo; plátanos, 8 ptas. kilo; peras, 3 pesetas kilo; queso, 33 ptas. kilo; huevos, 15 ptas. docena; calabazas, 0'75; guisantes, 4 ptas. kilo; fresas, 8 ptas. kilo; nísperos, 1'50 ptas. kilo.

Se han cargado diez camiones de frutas para los mercados de varios mercados del Bajo Aragón y dos para Santander y San Sebastián.

Rubí

V EXPOSICION DE PINTURAS

Con motivo de la Fiesta Mayor de San Pedro, se celebrará en la Escuela Municipal de Arte de Rubí la V Exposición de pinturas que estará abierta del 29 de junio al 13 de julio y podrá visitarse los días festivos, de las 12 a las 2 y de las 5 a las 9, y los laborables de 7 a 9 de noche.

Perfiles históricos

Una boda regia en grado de tentativa

Eso de que cada uno se casa donde quiere no pasa de ser una frase con un sentido más que relativo de la realidad; porque, por ejemplo, el rey don Felipe III tuvo intenciones de contraer matrimonio con doña Margarita de Austria en Barcelona, al propio tiempo que su hermana Isabel Clara Eugenia con el archiduque Alberto; y, sin embargo, lo hizo en Valencia, por una serie de imponderables que sería muy prolijo relatar aquí.

Lo que sí podemos decir es que, a cuenta de esta boda en grado de tentativa, la ciudad, ilusionada con el acontecimiento que el virrey Duque de Feria anunció a los Conselleres como cosa firme, el 26 de octubre de 1598, "se metió en gastos", como cualquier familia en trance semejante; y no sólo procedió al derribo de la Pescatería, existente entre la Aduana y la llamada Casa del General, para formar una gran plaza que llevase el nombre de Plaza de la Reina, sino que acordó la construcción de una Sala de Armas encima de la Aduana, movilizó a los prohombres de los Gremios y eligió un Consejo de 24 a cuyo cargo había de correr todo lo concerniente a la organización de los festejos, autorizándoseles un gasto máximo de 20.000 libras. Proyectose, asimismo, construir sendos arcos de triunfo en la nueva plaza, en las Ramblas cerca de las Atarazanas Reales y en lo que sería desembarcadero de la nueva soberana española; a más de restaurar el Portal de San Antonio y de construir 60 tederas para la pertinente iluminación y dos mazas de plata para los "veguers".

Pero he aquí que el 5 de enero del año siguiente, los Reyes Magos trajeron a los barceloneses la mala nueva de que de lo dicho no había nada, y que Su Majestad, cediendo a aquellos imponderables a que más arriba aludimos, había decidido celebrar sus bodas en Valencia; y por más que los Conselleres trataron de defender lo que parecía su mejor derecho, nada consiguieron y en tentativa quedó lo que ya pudo darse por hecho consumado.

Se concede la Medalla-Mención al Mérito Deportivo a los jugadores del C. de F. Barcelona

La Corporación provincial expresa al Caudillo la gratitud de la provincia por sus constantes desvelos por Barcelona

Entrega de un guión a la sección de Mozos de Escuadra en la Galería Gótica

Ayer, poco después de las cinco de la tarde, la corporación provincial, presidida por el señor Buxó de Abaigar, celebró la sesión ordinaria correspondiente al presente mes.

Después de leída y aprobada el acta de la sesión anterior, fué igualmente aprobada una moción de la presidencia por la que se acuerda la aceptación de 40 mozos de escuadra, que, acabado el plazo de prueba de tres meses, pasan a formar parte de la plantilla como funcionarios provinciales. A continuación se dió lectura a una proposición de varios diputados que solicitaban la consolidación en sueldos de las pagas extraordinarias facultativas y otros beneficios voluntarios que figuran en los haberes de los funcionarios de la corporación. A este respecto fué aprobada una proposición del señor presidente en el sentido de que fuera redactada una moción y enviada a las Comisiones de Hacienda y Gobernación para que se provea un dictamen de urgencia y se trate de nuevo en el próximo pleno.

Seguidamente el marqués de Castell-Florite dió lectura a numerosas comunicaciones de distintas Diputaciones Provinciales que agradecen a la de Barcelona las atenciones recibidas durante el Congreso Eucarístico. Asimismo destacó el presidente los mensajes que en el mismo sentido había recibido del presidente de las Cortes y del Consejo del Reino, de los ministros de Justicia y Gobernación, y una carta del Excmo. y Rvdmo. señor obispo, quien agradece a la Diputación su honrosa colaboración al Congreso. La corporación acordó enviar al doctor Modrego un mensaje de gratitud por sus desvelos, que hicieron posible el sin igual éxito del Congreso, y por sus atenciones a la corporación.

GRATITUD A S. E. EL JEFE DEL ESTADO

El presidente de la Diputación propuso a continuación se tomase el acuerdo de agradecer a S. E. el Jefe del Estado sus constantes desvelos por Barcelona y su provincia, puestos últimamente de manifiesto con su reciente estancia en esta capital, que se ha prolongado más tiempo que las efectuadas en otras poblaciones de España. Dicha propuesta fué unánimemente aprobada.

El señor Buxó dió cuenta también de una comunicación del director general de Obras Hidroeléctricas en la que se dice que ha sido aprobado el encauzamiento del río Besós hasta su desembocadura y añadió que el primer tramo afectado es el comprendido entre Montmeló hasta su desembocadura, lo que consolidará definitivamente la seguridad del puente construído allí por la Diputación, frecuentemente amenazado por las avenidas.

Seguidamente el secretario dió lectura a la orden del día, que también fué aprobada y en la que no figuran más dictámenes de interés general que una moción del presidente de la Comisión de Educación de Deportes y Turismo, proponiendo la creación de una medalla con la inscripción "Mención al Mérito Deportivo", para ser otorgada como premio y estímulo a deportistas y entidades deportivas, con preferencia de Barcelona y su provincia, que por sus triunfos o historial se hagan acreedores de tal distinción, y un dictamen proponiendo la concesión de una paga extraordinaria al personal de la corporación e instituciones dependientes de la misma con motivo de la Fiesta Nacional del Trabajo del 18 de julio.

En el capítulo de ruegos y preguntas el presidente de la Comisión de Beneficencia, señor Jaumar de Bofarull, solicitó la cooperación de la Diputación a los actos conmemorativos del CL aniversario de la fundación de la Casa Provincial de Caridad, que se celebrarán el próximo octubre. Le contestó el marqués de Castell-Florite solicitando la previa presentación del programa de los actos, sobre el que se estudiará dicha participación.

La marquesa de Castell-Florite, madrina del banderín donado a los Mozos de Escuadra, lee su discurso durante el acto (Foto Pérez de Rozas.)

El señor Sedó solicitó que se dirija al ministro de Marina la petición de que alguno de los barcos de próxima construcción sea bautizado con el nombre de la provincia de Barcelona. El señor Buxó aceptó la proposición y encargó al señor Sedó que la articule en la forma conveniente.

LA MEDALLA AL MERITO DEPORTIVO AL C. DE F. BARCELONA

Por último, el señor Trías solicitó que la recién creada Medalla al Mérito Deportivo sea concedida, por sus extraordinarios merecimientos, a los componentes del Club de F. Barcelona, que tan brillantemente actúa en la Copa Latina. Fué aprobada la proposición y, en virtud de ello, se envió anoche al equipo azulgrana el siguiente mensaje:

"En sesión esta tarde Diputación Provincial acordó conceder individualmente Medalla con mención al Mérito Deportivo a jugadores primer equipo Club de Fútbol Barcelona. Hacemos votos ese Club para prestigio deportivo Barcelona y España consiga trofeo Copa Latina."

Por no haber más asuntos que tratar, se levantó la sesión a las 6'10 de la tarde, fijándose para el día 15 del venidero mes de julio la fecha de celebración del próximo pleno.

ENTREGA DE UN GUION A LOS MOZOS DE ESCUADRA

Terminada la sesión ordinaria, se procedió al acto de entrega de un guión a la sección de Mozos de Escuadra. Estos habían formado en la galería gótica, frente a la capilla de San Jorge. Al acto asistió, con el pleno provincial, el representante del capitán general de la Región, inspector nato de la fuerza, general Losada, y actuó como madrina la Excma. señora doña Luisa Serra de Buxó, marquesa de Castell-Florite.

Se inició el acto con la bendición del guión por el prior de la capilla, monseñor Berenguer, y a continuación la señora marquesa de Castell-Florite hizo entrega del mismo, después de haber pronunciado las siguientes palabras:

"Señor capitán:

Os ruego aceptéis este banderín, que me honro en amadrinar, y que la Diputación Provincial de Barcelona os ofrece por mi mediación, como prueba de afecto y confianza en la sección, y personalmente en cada uno de vosotros.

Podéis ver en la enseña el escudo de la Diputación y el escudo de la Patria, unidos, entrelazados, en su expresión material, como lo están, indisolublemente, en lo espiritual. Y presidiendo esos símbolos está la efigie de nuestro San Jorge, glorioso patrón del Principado y gran caballero cristiano, que puede ser vuestro mejor ejemplo y guía.

Pequeña es, militarmente, vuestra fuerza, pero grande vuestra responsabilidad, porque, a través vuestro y de vuestras conductas, ha de renacer el respeto y el cariño que se tenía a la institución de los Mozos de Escuadra, de tan honda raigamvre tradicional en estas comarcas.

Al entregaros este guión, en este acto sencillo, estoy segura de que me acompañan el recuerdo y la devoción populares hacia quienes vistieron ese mismo uniforme durante más de un siglo con dignidad y eficacia.

Que ahgáis honor al conocido estribillo de aquellos populares versos de Jacinto Verdaguer al cantar las glorias de los famosos "minyons" de Veciana, que dicen:

"Si voleu valents de mena,
aneu ab los catalans;
pero com los de la Escuadra,
de bons i braus no n'hi han..."

Señor capitán: Será para mí imborrable por el resto de mi vida el recuerdo del acto de esta entrega que hago al primer jefe de la nueva Sección de Mozos, creada después de nuestra cruenta y gloriosa guerra. Aceptadlo como un depósito sagrado, porque ese banderín es el símbolo del honor y la españolidad de la Diputación Provincial de Barcelona.

Viva España!"

El jefe de la Sección de Mozos de Escuadra, capitán don Agustín García-Die Miralles de Imperial, le contestó con este discurso:

"Señora:

Al recoger de tan dignas manos este guión que vos me entregáis para su custodia, nuestro corazón rebosa gratitud por vuestra gentileza.

Gratitud a las dignísimas autoridades que con su presencia nos honran, haciendo de este acto, sencillo en su forma exterior, grandioso en su contenido.

Me entregáis, señora, la prenda más codiciada de un militar, la Bandera de la Patria, a la que hemos consagrado nuestra vida, y el emblema de este glorioso Cuerpo, al que estamos tan orgullosos de pertenecer.

Este pueblo, tradicionalmente catalán, y que quiere resumir las virtudes de nuestro pueblo, su gran espiritualidad, su inquebrantable lealtad a la Patria, su amor a la justicia y al trabajo.

Este guión es símbolo de virtudes, recuerdo permanente de grandezas anteriores, presagio de un feliz porvenir.

Tened la seguridad, señora, que entregáis este guión en manos firmes, que los que un día juramos a Dios como cristianos defender nuestra Patria hasta con la última gota de nuestra sangre, cumpliremos hasta el fin como caballeros.

Pero ni aun la muerte arrebataría este espíritu que nos anima, pues si una mano traidora segase nuestras vidas, desde lo más profundo de mi corazón invoco a nuestro Patrón, San Jorge, para que recogiese este banderín y, enarbolándolo en lo más alto, acaudillara a nuestros descendientes, entregándoles nuestro espíritu para el honor del Cuerpo y gloria de España."

A continuación se sirvió un refrigerio a las personalidades asistentes al acto.

Gotas de cock-tail

PASO la verbena de San Juan; y es de justicia reconocer que en el año actual y de acuerdo con las felices previsiones de la Alcaldía Presidencia, que ya hubimos de comentar con el debido elogio, dentro de la alegría de la tradicional noche, no hubo aquellos arrebatos estruendosos que en años anteriores hubieron de producir víctimas, dando a la ciudad un aspecto de manicomio suelto o de dinamiteros en libertad. Bueno está lo bueno y todo tiene su límite, sin que por ello padezcan ni la animación ni la alegría. Y muchísimo menos la tradición.

OOO

EL lector habrá visto seguramente en algunos céntricos comercios de Barcelona unos "barómetros para intemperie" producidos en vistosa cerámica y que son una feliz muestra del ingenio de nuestros artistas, que al idearlos han rememorado cierta maquieta cómica de un artista ya desaparecido —Pepe Marqués— que ganó con ella grandes aplausos en los escenarios. Pues bien, lo que el lector no sabe, y posiblemente no imaginará, es el número de los susodichos "Barómetros" que han sido vendidos en uno de los establecimientos que lo expenden y que creemos es el primero que los puso a la venta: ¡¡¡gálo y asóhmbrese: ¡más de diez mil en un año! Después de esto que nos digan que los españoles no somos previsores, hasta del tiempo.

OOO

LOS dos primeros impresores que hubo en Barcelona fueron dos maestros alemanes llamados Juan de Salzburgo y Paulo de Constanza, llegados, según parece, de Nápoles, de donde trajeron tipos de letra redonda, en contraposición con la gótica que se usaba en Alemania para componer. Y las primeras obras que los susodichos maestros dieron a los tórculos fueron las siguientes: los "Rudimentos de Gramática Latina", de Nicolás Perotto, el "Epítome de Historia de Roma", de Lucio Anneo Floro; las "Obras históricas", de Salustio y las "Catilinarias", de Cicerón. Datos que brindamos a los curiosos y a los cursilistas del periodismo prontos a entrar en funciones.

OOO

UNO de los tres grandes problemas de Barcelona (aunque muchas veces se olvide) es el del agua. (Los otros dos son los transportes y la vivienda). Y en relación con él hemos recibido una carta en la que se nos manifiesta que en Esplugas de Llobregat existe un bloque de treinta casas, sito en la calle de Ribas, cuyo propietario, con diversos pretextos más o menos "ingeniosos" —valga el eufemismo— viene, hace más de un año, teniendo privados de tan vital elemento a los numerosos vecinos de los aludidos inmuebles, con las consiguientes molestias y el natural peligro para la salubridad pública.

OOO

EL primer indicador de la división administrativa de la ciudad que existió en ésta, fué una piedra colocada en medio de la que entonces era denominada "Plaza del "Blat" o del "Forment"— y que hoy es conocida con el nombre de Plaza del Angel. Alcanza esta referencia al siglo XIV y de ella partían unas indicaciones que daban a conover los cuatro cuarteles en que se hallaba dividida la Barcelona de aquellos lejanos tiempos, a saber: Cuartel del Mar, del Convento de los Frailes Menores, del Pino y de la Salada o San Pedro.

LA PRENSA
Redacción
Tels.: 23 61 31 y 24 09 68

BENDICION E INAUGURACION DE LAS NUEVAS OFICINAS DE LA "MUTUA CATALANA DE ACCIDENTES E INCENDIOS"

ASISTIÓ AL ACTO EL DIRECTOR GENERAL DE SEGUROS

Ayer a mediodía se celebró el solemne acto de la bendición e inauguración de las nuevas oficinas, servicios de clínica y modernas instalaciones de la sede de la "Mutua Catalana de Accidentes e Incendios", que ocupa la totalidad del edificio número 41 de la calle de Ausias March.

Al acto asistieron el director general de Seguros, excelentísimo señor don Fortunato Toni Ruiz; presidente del Consejo de Administración, don José Valls y Taberner, con los consejeros don Alfredo Sedó Peris-Mencheta, don Luis Recolons Portabella, don Martín Casals Galcerán, don José María Bultó Marqués, don Juan Soler Rovira, don Francisco Marsal Pons, don José Prat Feliu, don Antonio Torra Guarro, don José O. Mauri Poal, don Javier Arañó Pratmarsó; director general de la entidad, don Francisco de A. Calzado y Barret; jefe de la Inspección de Trabajo, don Juan Mon y Pascual, en representación del delegado provincial de Trabajo; concejal señor Torres Ventosa, en representación del alcalde, acompañado del señor Gómez del Castillo, del departamento de Ceremonial; presidente del Colegio Provincial de Médicos, señor García Tornel; presidente de la Federación Nacional de Entidades de Previsión Social, don Antonio Reina; director médico de la entidad, don Luis Vives Lasierra; inspectores del Sindicato de Seguros, señores Herrero y García Fando; canónigo doctor Martín Torrent, en representación del Rvdmo. señor obispo de la diócesis; Rdo. P. Luis Monfort, párroco de San Pedro de las Puellas; vicesecretario provincial de Obras Sociales, don Enrique Ramos, numerosos representantes de entidades del ramo y mutualistas de las distintas secciones.

Bendijo las instalaciones el canónido doctor Martín Torrent. Seguidamente el director general de Seguros, señor Toni Ruiz, acompañado del presidente del Consejo de Administración, señor Valls y Taberner; del director general señor Calzado y jefes de los distintos servicios, realizó una detallada visita a las modernísimas instalaciones que constituyen un magnífico exponente de la pujanza alcanzada por la entidad y de la preeminencia que la misma ha logrado en el mutualismo catalán. El director general de Seguros se interesó vivamente por las actividades de la "Mutua Catalana de Accidentes e Incendios" y manifestó su complacencia por la magnífica realización que se le presentaba, prodigando sus elogios por la perfección técnica de las instalaciones inauguradas.

Terminada la visita fué ofrecido un refrigerio a los invitados. El presidente del Consejo de Administración, don José Valls y Taberner, hizo uso de la palabra para agradecer la asistencia de las altas personalidades que se hallaban presentes y trazar, en breve alocución, la trayectoria ascendente de la entidad desde que inició sus actividades en 1905. Pronunciaron asimismo discursos glosando el significado del acto que se celebraba los señores Mon y Pascual y Toni Ruiz.

A primera hora de la tarde se reunieron en una comida de confraternidad mutualista los directivos de la entidad, delegados y empleados de la misma.

Premio Medina, "Premio Boscán 1952"

Setenta poetas habían concurrido a la cuarta edición del Premio de Poesía "Boscán" que en el año 1949 creó el Instituto de Estudios Hispánicos de Barcelona. Los premios anteriores habían sido obtenidos por Alfonso Costafreda, Blas Otero y Victoriano Crener.

A las once y media de la noche de ayer, en un típico restaurante de la plaza Real, se constituyó el Jurado formado por los señores don José María Castro y Calvo, presidente; don Antonio Vilanova, don Néctor Luján, don José María Castellet y don Carlos Barral que actuó de secretario. En los soportales de la plaza Real se habían congregado en animada reunión gran número de poetas, escritores y periodistas que siguieron con interés las peripecias de las votaciones que dieron por resultado la concesión del Premio de Poesía "Boscan 1952" al poeta venezolano José Ramón Medina por su libro de poemas 'Texto sobre el tiempo', habiendo quedado finalista el poeta gallego Cuña Navás con su libro "Los trabajos y los días".

Pocos datos han podido facilitarnos sobre el ganador del "Boscan 1952". Se sabe de él que reside en Caracas de cuyo periódico "El Nacional" es redactor; que ha viajado por Europa y que su libro de poemas "Texto sobre el tiempo" es excelente.

NOTICIARIO

XI SALON INTERNACIONAL DE ARTE FOTOGRAFICO

Hoy, a las siete y media de la tarde, tendrá lugar la apertura al público del XI Salón Internacional de Arte Fotográfico, al cual aportan excelentes obras dieciocho naciones, entre ellas algunas tan lejanas como Canadá, China, Japón, India, etc.

Al referido acto, que tendrá lugar en el local social de la Agrupación Fotográfica de Cataluña (calle del Duque de la Victoria, 14, principal) han sido invitadas nuestras primeras autoridades, prometiendo revestir la mayor importancia.

FIESTA INFANTIL EN EL "PUEBLO ESPAÑOL", DE MONTJUICH

Mañana será presentada en la Plaza Mayor del recinto del "Pueblo Español" una nueva y divertida Gala Infantil "IV Gatos" en la que actuarán prestigiosos artistas que cuidarán de dar amenidad al espectáculo. Entre otros actuarán Perico en sus siempre regocijados y esperados concursos. Los polichinelas "IV Gatos", payasos, magos, perritos comediantes y Liansacor, el hombre de los omoplatos de acero, caso único y original.

Como siempre, los niños fueron obsequiados con un número para tener derecho a participar en el sorteo de magníficos juguetes.

El Premio "Carlos Gómes" del Brasil

La "Comisión del IV centenario de la ciudad de San Pablo", ha instituído un concurso internacional para la composición de una pieza sinfónica que podrá ser una sinfonía o un poema sinfónico que deberá inspirarse en elementos de la historia de San Pablo o de su desarrollo actual, concediéndose un premio indivisible de 200.000 cruceiros.

Podrán tomar parte compositores nacionales y extranjeros.

El plazo quedará cerrado a las seis de la tarde del 30 de junio de 1953.

Una Comisión internacional compuesta de cinco miembros emitirá dictamen sobre las piezas presentadas.

Para más detalles en el Consulado del Brasil.

RESTAURANTE «EL AST»
AEREO MIRAMAR (Montjuich)
Verbena de San Pedro
EN SUS MONUMENTALES TERRAZAS
ESPLENDIDA CENA
ORQUESTA PLANTER'S
y conjunto TORRENS Maymir
con su "CLARINETE MAGICO" CARLO PINOS
RESERVE SU MESA — TELEFONO 21 55 13

ATAULFO EN EL TRAMPOLIN

Por CONTI

HUMOR EXTRANJERO

—Si no llega a ser por el vestido, no te reconozco.

—Digas lo que digas, tengo la impresión de que el vecino de abajo está enamorado de ti.

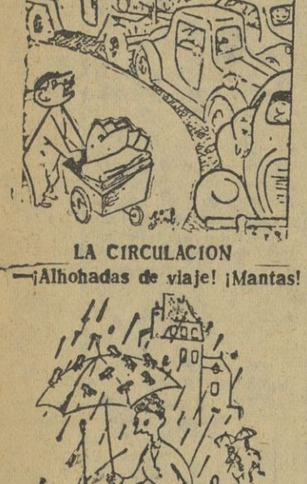

LA CIRCULACION

—¡Almohadas de viaje! ¡Mantas!

LLUVIA PERTINAZ

—Es curioso. Tengo la impresión de que he comprado ranas.

Novelas de misterio que escribió la realidad

EL MILLONARIO DESAPARECIDO

CUANDO un millonario desaparece de la noche a la mañana, usualmente el hecho alcanza gran publicidad. Sin embargo, el caso de Jacob Denton fué distinto, y por una razón muy simple: su nombre aparecía tan a menudo en los periódicos, que al dejársele de ver hubo más bien cierta sensación de alivio .

Denton tenía cuarenta y nueve años cuando se casó por primera vez. Pero su matrimonio fué desgraciado y terminó en divorcio. En 1919 contrajo segundas nupcias con una bella muchacha llamada Dolly Mae Winters. Al año siguiente ésta tuvo una niña y Denton pareció el hombre más feliz del Mundo.

Pero su ventura duró muy poco tiempo. La niñita murió una semana después, y Mae, que sufría serias complicaciones con motivo del nacimiento de su hija, falleció también.

Esta doble desgracia afectó enormemente a Denton, para quien la vida pareció perder todo atractivo. Y adquirió la costumbre de visitar cada tarde la sencilla tumba que guardaba los restos de su esposa e hija.

Esto sirvió para que algunos periódicos locales se refirieran a lo que llamaron la excentricidad del millonario californiano. Y cuando éste desapareció misteriosamente de su lujosa mansión de Los Angeles, nadie paró mientes en ello.

Esto ocurrió en mayo de 1920. En junio siguiente algunos familiares suyos residentes en Colorado, extrañados de su silencio, llamaron la atención de la Policía de Los Angeles al respecto. Los abogados de Denton resolvieron entonces contratar a un conocido detective privado de Los Angeles, A. J. Cody, para que investigara el caso.

Cody oyó hablar de una vaga historia relacionada con una misteriosa mujer conocida de Denton y supo que éste había alquilado su hermosa casa de la calle Catalina, en Los Angeles, a unas gentes del este de los Estados Unidos. Pero ellas no pudieron suministrarle ninguna noticia del millonario, ya que no le habían visto nunca. Habían arrendado el edificio por intervención de la señora Louise Peete, esposa de un hombre de negocios de Colorado, cuya residencia ignoraban.

Cody supo que la señora Peete vivía en Denver y que su marido era un rico vendedor de automóviles. Louise manifestó al detective que era una antigua amiga de Denton y que le había ayudado a arrendar su casa a solicitud del mismo Jacob.

La señora Peete era una típica mujer de negocios norteamericana, y al hablar de Denton lo hizo en forma casi brusca, declarando: "Jacob me llamó por teléfono, manifestándome que tenía dificultades con una mujer que había tratado de matarle. Tuve la impresión de que él deseaba ocultarse por tiempo".

Esto fué todo lo que Cody pudo averiguar. Mientras tanto, el jefe de Policía de Los Angeles designó al capitán Louis Canto y al teniente Sid Hitchcock para que buscaran a Denton.

Estos oficiales iniciaron su investigación en la calle Catalina. Encontraron que una habitación de la lujosa mansión estaba cerrada por orden del propietario: era el dormitorio que Denton había compartido con Mae. Pero los oficiales decidieron penetrar en ella. Era una habitación corriente, en donde no se notaba nada de particular, que Denton había clausurado por razones puramente sentimentales.

Luego inspeccionaron el resto de la casa. Y sólo en la cocina descubrieron una mancha en el suelo que les pareció sospechosa. Analizada por expertos, resultó ser de sangre humana. Y luego pudo constatarse que también había manchas similares en una pequeña bodega adyacente a la cocina y en la escalera que de ella conducía al sótano.

Sin embargo, en éste no se descubrieron, lo cual desalentó a los detectives. Pero observando detalladamente el sitio, el capitán Canto notó que en una especie de armario que estaba empotrado en la pared habían sido puestos numerosos clavos, como para sostener unas piezas de madera. Lo curioso es que todos los clavos estaban torcidos, como si hubieran sido colocados por una persona poco experta. Y Canto, impresionado por este detalle, resolvió sacar los clavos y remover las piezas de madera que sostenían.

Detrás de ella apareció una rústica puerta, que daba acceso a otro sótano más pequeño. Y en el momento mismo en que la abrieron comprendieron que allí había un cuerpo humano en estado de descomposición. Era el cadáver de Denton.

Lo que quedaba del cuerpo no permitía identificarlo. Pero la ropa interior que lo cubría tenía las iniciales "J. D.". Y el dentista del millonario reconoció al instante la dentadura de su cliente.

El cuerpo estaba envuelto en una frazada y fuertemente amarrado. La marca de balas de revólver en el cráneo indicaban cómo había muerto Denton.

* * *

Con el descubrimiento del cadáver del millonario, la Policía se encontró frente a un misterio indescifrable. Denton parecía embargado por la más profunda pena en los últimos días en que se le vió, pero había seguido atendiendo sus negocios y no tenía enemigos conocidos. Por otra parte, no cabía la teoría de un suicidio, dada la forma en que se habían hallado los restos.

Canto y Hitchcock decidieron investigar los negocios del millonario. Y encontraron algo sorprendente: varios cheques firmados por él habían sido presentados al cobro cuando ya Jacob estaba muerto. Estos cheques resultaron falsos.

Y uno de los principales bazares de Los Angeles notificó a la Policía que una señora que dijo llamarse Dollie Denton y ser la nueva esposa del millonario había hecho compras considerables, cargándolas a nombre de éste.

Este informe reavivó la historia de la misteriosa mujer de que había hablado la señora Peete.

Unos días después se descubrió que una dama que firmó "Mamie Tilton" había llevado a una casa de empeño varias alhajas de Denton, inclusive su valioso reloj de bolsillo y un anillo con sus iniciales.

El capitán Canton se apresuró a dirigirse a la dirección que la señora Tilton había puesto en sus papeles, suponiendo, por supuesto, que era falsa. Pero con gran sorpresa fué recibido por una mujer de apariencia agradable, que dijo ser la señora Tilton.

—¿Fué usted la que llevó esos objetos del señor Denton a la casa de empeño? —le preguntó.

Y ella le respondió:

—No, no fué el señor Denton, sino su amiga, la señora Louise Peete.

Esta contestación desconcertó al detective, que ni por un momento había asociado a la señora Peete con la desaparición del millonario. E inmediatamente partió, acompañado de Hitchcock, para Denver.

Allí obtuvieron informes interesantes. El señor Peete, esposo de Louise, de quien se decía que era muy rico, estaba al borde de la ruina. Y su esposa, aunque poseía gran habilidad para los negocios, era una mujer grandemente aficionada al lujo y al dinero, lo cual provocaba constantes dificultades a su marido.

Deseando ampliar todo lo posible sus investigaciones acerca de los Peete, los detectives interrogaron a los sirvientes de las casas contiguas a la de aquéllos, así como a los del vecindario de Denton. Y constataron que la señora Peete había visitado al millonario los días anteriores a la desaparición de éste.

Una criada y un jardinero del edificio contiguo al de Denton declararon haber oído disparos de revólver en casa de Jacob el 7 de mayo, como a las once de la mañana, pero no dieron importancia al hecho, porque no notaron ninguna agitación en la casa. Supusieron que al señor Denton se le habrían escapado algunos tiros accidentalmente. Pero ahora recordaban que desde entonces no le había vuelto a ver, así como tampoco a la señora Peete.

Esta información, aumentada por los detalles obtenidos en Denver, convenció a las autoridades de que ella era la victimaria de Denton. Y se ordenó su arresto. Pero la señora Peete había desaparecido.

* * *

Pasaron varios días antes de que fuera localizada en una población de Colorado, siendo trasladada inmediatamente a Los Angeles y acusada oficialmente del asesinato. Era indudable, dijo el fiscal del Estado al formular la acusación, que Louise era la autora del crimen. Terriblemente ambiciosa, amante del lujo y el dinero, concibió un plan audaz al ver que Denton, con quien ella y su esposo tenían una vieja amistad, estaba de tal modo entregado a su pena que se había aislado de todo trato que no fuera el de los negocios. Vivía solo en su casa, sin familiares ni amigos íntimos. Poseía absoluta confianza en los Peete y, por lo tanto, éstos tenían libre acceso a su residencia, con la cual estaban plenamente familiarizados.

En cuanto a la culpabilidad de Louise quedaba claramente establecida por muchas pruebas: fué ella la que entregó a la señora Tilton el reloj y otros objetos personales de Jacob, y fué ella, también, la que presentó varios cheques, en los cuales falsificó la firma de Denton.

La señora Peete negó el cargo. Pero los hechos contradecían tal teoría y las autoridades llegaron al convencimiento de que ella era la autora del crimen.

Este convencimiento fué compartido por los miembros del jurado, que tuvieron que decidir este caso, y que declararon a la señora Peete culpable del asesinato de Jacob Denton.

De conformidad con este veredicto, Louise fué condenada a prisión perpetua. Y el proceso tuvo un trágico e inesperado desenlace cuando el señor Peete, extraordinariamente afligido por la condena de su esposa, murió el mismo día en que ella ingresó a la celda en que debía pasar el resto de su vida...

DE mujer A mujer

Por RENATA

RESPETO A LA MUJER

Ahora sí que no se puede afirmar que la moda actual es recta y sin vuelos. Raras veces, en efecto, se han visto tantos pliegues, plisados y tablas menudas, como en los modelos creados para esta primavera y verano. El "triunfo de la flexibilidad", el "retorno a lo suave y ligero", son expresiones que constantemente se ven escritas en críticas sobre modas, definiendo las últimas creaciones de los modistos, y que se complementan con el admirable concurso del plisado.

Y es que a cualquier hora, por la mañana como al mediodía, y a la hora del té como por la noche, el plisado responde con un "aquí estoy yo" a las llamadas de la elegancia.

No puedo por menos, naturalmente, que dedicar una de mis crónicas a aconsejar el plisado a mis lectoras, ya que, de colección en colección, en una simpática farándula, dan la vuelta al cuadrante y arrastran tras sí en su baile toda clase de las más bellas lanas, algodones y magníficas sedas.

He dicho que desde la mañana se puede adoptar el plisado. En muchos trajes sastres o de dos piezas de otro corte, de chaquetas clásicas, marineras o "cardinags" tan en moda hoy, las faldas son plisadas, al biés, al hilo o en plisado acordeón, ofreciendo diferentes aspectos para las toilettes mañaneras.

El primer dibujo nos muestra un conjunto de falda de crespón negro plisado, y chaqueta de lanilla amarillo dorado, con largo lazo al cuello en gros-grain negro. (1).

De cinco a ocho de la tarde, puede decirse que el plisado reina en duerpería, el plisado de este modelo de tarde de Christian Dior comienza bajo un corte oblicuo formando canesú en el pecho. (2).

Y para la noche... las más bellas muselina, puntos de seda y organdís se prestan igualmente para los magníficas vestidos de noche. De los con que presento, Mad Carpentier emplea el plisado soleil escogiendo dos tonos vivos: el azul y el amarillo, y los armoniza perfectamente para su lucimiento bajo una luz artificial; en un precioso vestido de muselina, escotado de espalda, con un gran lazo detrás. (3).

Por último, Gres, presenta, sobre una túnica finamente plisada en punto de seda blanco, un vestido cuya espalda está hecha en satín negro. El plisado parte del hombro en forma de túnica griega y va abriéndose pasado el talle. (4).

Como veis, plisados, muchos plisados para cualquier hora y para todas las siluetas. Nada de que engordan los plisados. Las modernas máquinas plisadoras, adoptadas ya en todos los países, permiten presentarlos a la perfección, con una duración eterna y más fuerte que los más hermosos vendavales norteños.

LA FARANDULA DE LOS VESTIDOS PLISADOS

¡Qué corriente es, en el hombre, la falta de respeto hacia la mujer! En ciento se ven varios juntos, ya se sabe. No sólo proclaman su superioridad en todos los órdenes sobre nosotros, sino que además, rara es la muchacha que pasa por su lado y no resulte asaetada por sus miradas maliciosas, siguiendo después crueles comentarios, si no es de su agrado, y aun en el otro caso, tampoco sería un placer para la interesada escuchar sus opiniones y la forma en que son expuestas.

Dicen que "la masa" o simplemente "el grupo" aglutina los defectos de los peores de sus componentes y, en cambio, no adquiere las cualidades de sus mejores. Quizás sea verdad, pero lo que, desde luego, es cierto, es que en unión de otros, el ser humano pierde un poco la vergüenza. Es como si creyera que la responsabilidad de sus actos se difumina por el conjunto. ¿No habéis observado que una persona aislada no se atreve a ir cantando por mitad de la calle? En cambio, si va con sus amigos, surgen inmediatamente los coros más o menos desafinados.

Esta teoría la podemos aplicar perfectamente a lo que nos estábamos refiriendo. ¡A cuántos muchachos de nuestro trato, les encontramos simpáticos y correctos, y llenos de sinceridad las alabanzas y frases agradables que nos dirigen! ¡Si supiéramos las cosas que dicen en cuanto nos alejamos unos metros, no volveríamos en toda nuestra vida a cruzar la palabra con ellos!

Son muy numerosos los hombres que presumen de escépticos, citan a Nietzsche y según aseguran "no pondrían las manos en el fuego por ninguna mujer". No la hay que merezca confianza, a excepción, naturalmente, de sus madres y hermanas, y como rara es la de nosotros que no reúne alguna de estas condiciones, pues de aquí, que aun sin querer ellos, todas somos unos ángeles.

Yo me atrevería a dirigirme a ese grupo de nuestro sexo contrario para pedirle, en nombre de todas, un poco de respeto; que no insulten y denigren sistemáticamente a la mujer, aunque muchas, con su ejemplo, lo merezcan. Pensad que el día de mañana, una de ellas será vuestra esposa. Pensad que Dios pudo castigaros haciendo a la más miserable vuestra madre.

LECTURAS

Muchos padres se oponen a que sus hijas lean un solo libro que no sea de estudio. Consideran la afición a la lectura, y sobre todo la novela rosa, perjudicial para su formación moral e intelectual. "Se les llena la cabeza de pájaros", dicen para justificar su decisión. La verdad es que ellos tampoco han debido tener demasiado amor al libro, porque de lo contrario sabrían que, con una acertada dirección, se puede contribuir, precisamente con los libros, a completar la formación moral y cultural, que solamente se consigue con una selección competente y adecuada. Pero esto es tan difícil... Porque aquí no entendemos de términos medios. Cuando nos decidimos por un género literario, hacemos caso omiso de los demás. Así hubo una época, no demasiado lejana, en que el interés general se inclinaba por las novelas rusas, y nuestra juventud se embrutecía leyendo las tristes hazañas de beodos, criminales y chiflados.

Luego vino la novela policíaca, algunas de ellas verdaderamente ingeniosas, aunque la mayor parte tienen como único objetivo embarullar el ingenuo lector y desesperarle con las aventuras de unos bandidos y ladrones algo tontos. Esta plaga aún persiste; no hay más que detenerse ante cualquier puesto de periódicos y revistas. Pero esta afición es menos peligrosa que la primera, porque estoy convencida de que aquellos a quienes agrada Dostoiewski o Gorki quedan imposibilitados de gustar otro género literario.

Y, ¿qué es lo que debemos leer? En muchos países se ha creado una literatura destinada casi exclusivamente para la mujer: la novela blanca. Estas novelas están escritas pensando que en ellas van a poner sus ojos muchachas jóvenes y se procura que sean sencillas, agradables, y sus protagonistas, compendio de virtudes. ¡Ah! Y además que terminen siempre bien. Por regla general, los autores de esta clase de obras son mujeres. Muchas, en efecto, en estos últimos años, se han lanzado a esta clase de literatura fácil y sencilla, y algunas con franco éxito, por lo menos económico.

Yo reconozco que he sido también aficionada a este tipo de novelas. Después empezaron a cansarme sus eternos argumentos y problemas: el joven millonario, propietario de un yate (¿conocéis a alguno?); la duquesa esclava de sus pergaminos que acaba casándose, por amor, con el joven y apuesto ingeniero que la salva de la ruina; la mecanógrafa que contrae matrimonio (también por amor) con el director de la empresa, no menos guapo y joven, que el ingeniero anterior...

Creo más acertado hacer de las novelas la siguiente clasificación: buenas y malas; y las buenas, además de reunir otras condiciones, deberán ser netamente morales. Y España ¡buena suerte hemos tenido! nos ha dado a la condesa de Pardo Bazán, primerísima pluma, que nos ha legado obras escritas con un vigor, una fuerza y un realismo varonil. Y en la actualidad, Concha Espina, puede parangonarse, sin desventaja, con cualquier consagrado nombre masculino. Y los papás se darán cuenta que estas lecturas no llenan de pájaros las cabezas de sus hijas.

Como estoy escribiendo sobre uno de mis entretenimientos preferidos, no sé concluir. Comprendo que llevado al extremo puede llegar a constituir una pasión o, por lo menos un vicio, y, por lo tanto, ser perjudicial; pero aún en este caso se diría con Herschell: "De tener alguno escoger la afición a la lectura. Os confortará en todos los azares de la vida, es manantial perpetuo de alegría. Con ella penetraréis en todas las sociedades, seréis habitantes de todos los pueblos, contemporáneos de todos los siglos. El universo esplendoroso se desplegará ante vosotras".

Un reloj es como una máquina que, movida por una cienmillonésima parte de un caballo, llega a circundar la Tierra en cinco años y medio

Esta gran maravilla de precisión que lleva por nombre el de reloj está circundada de este gran misterio: el tiempo. El tiempo, esta cosa rara, que es más que una realidad una concepción, sigue siendo un enigma completo para el humano sentir. El tiempo se nos va volando, después nos viene a parecer como si fuese tirando de nosotros y, en ciertos momentos, cual si permaneciese parado. Las distancias en este espacio un tanto irreal son sin embargo medibles gracias al reloj, esta pequeña obra maravillosa en que el espíritu de inventiva humana ha logrado cautivar el tiempo. No sin pasión se han dedicado a tal obra tanto los inventores como los artífices, haciéndola cada vez más fina, más exacta y más precisa. La inmensidad de piezas que constituyen hoy los relojes suizos, con sus ruedecillas diminuteros pernos, tornillos, muelles, ejes, horarios, etc. siguen siendo objeto increíble de admiración. Relojes pequeños hay cuyos diminutos tornillos llegan a ser de 0,054 de milímetro cúbico, es decir algo que, a simple vista, viene a parecernos como un punto insignificante y de los cuales cabrían, sin dificultad alguna, 50.000 en un dedal.

El muelle impulsa el volante con una fuerza correspondiente a la cienmillonésima parte de un caballo.

Un punto del círculo exterior de la rueda volante viene a recorrer veinte kilómetros diarios con sus 432.000 oscilaciones; con lo cual quiere decirse que un reloj es como una máquina que, movida por una cienmillonésima parte de un caballo, llega a circular la Tierra en cinco años y medio.

DOS HISTORIETAS DE LA GATA DE TOBITA

POR BUD FISHER

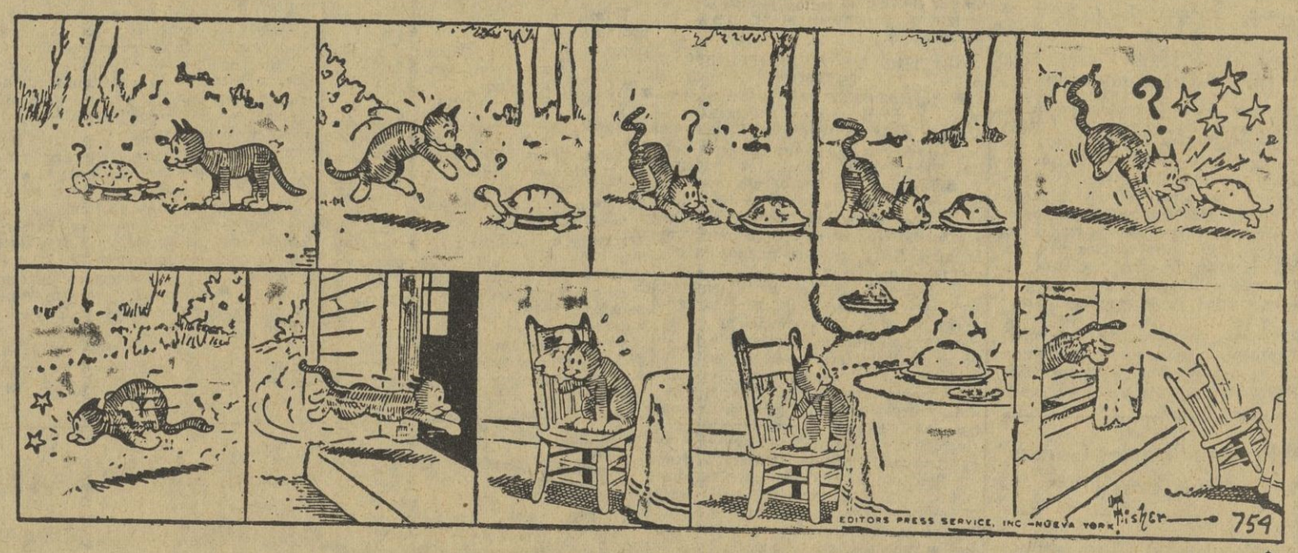

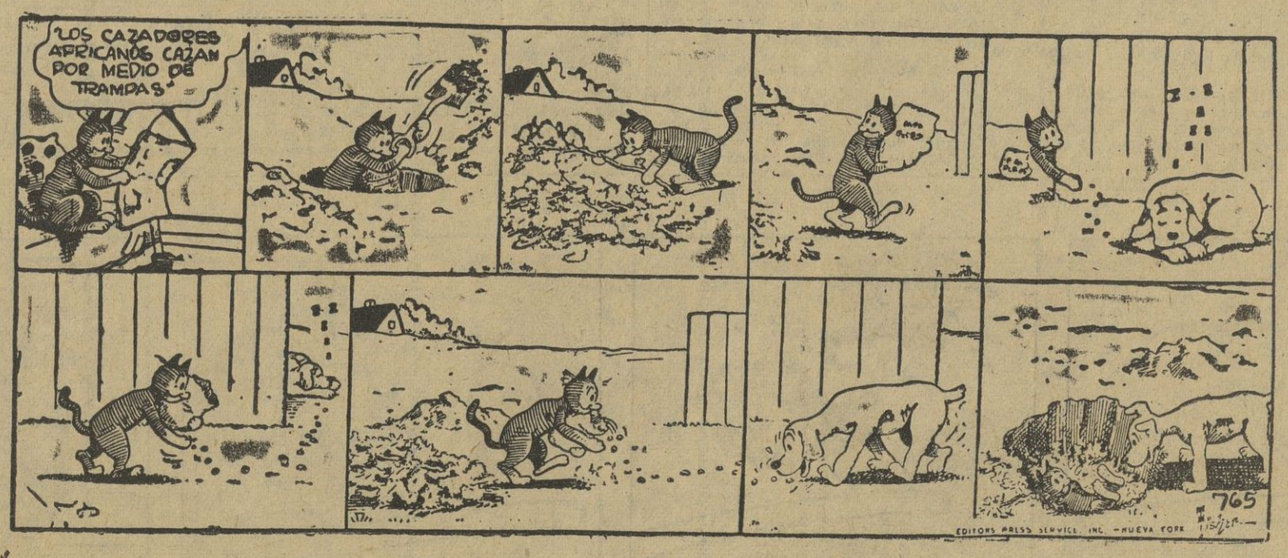

M.C.D. 2022

En Alemania se atribuye un plan agresivo próximo a Rusia

Se cree que estructurará un fuerte ejército germano oriental, encargado de "liberar" a la Alemania occidental

BERLIN, 26. (Servicio especial de crónicas Efe-United Press. Prohibida la reprodcción.) — No pocos occidentales creen que el programa de Rusia en Alemania ahora es, crear un fuerte y leal ejército comunista que pueda, eventualmente, estrangular el Berlín Occidental y comenzar una guerra civil abierta para unir a la nación. En realidad, el primer paso en esa dirección lo dió la Unión Soviética en 1950 cuando permitió u ordenó a su satélite alemán establecer una Policía Popular paramilitar.

En la actualidad, la Alemania Oriental tiene un cuadro militar de 65.000 hombres entrenados y seguros políticamente y dieciocho meses, por lo tanto, de adelanto sobre la Alemania Occidental en el asunto del rearme. La pasada semana, el Gobierno marioneta de la Alemania Oriental llegó a anunciar abiertamente su intención de formar un "Ejército nacional", y el "premier" Grotewoth descubrió el juego comunista cuando declaró que el Oeste estaba intentando convertir la línea Oder-Niesse en otro paralelo 38.

Esto —dicen los diplomáticos antes citados— significa que Rusia y los comunistas germanos esperan ellos mismos convertir a Alemania en otra Corea.

Estos diplomáticos creen que el plan ruso sigue estos puntos: Con la retirada de Pushkin, que ha dirigido en los tres años y medio la política alemana oriental, el Gobierno oriental recibirá, sobre el papel, una mayor soberanía y responsabilidad.

Probablemente en un plazo de tres o cuatro años, la Alemania Oriental habrá formado un Ejército de considerable fuerza y habrá preparado políticamente para combatir a sus hermanos occidentales.

En este momento, el Ejército rojo se retirará a Polonia, y entonces la Polonia Oriental comenzará la maniobra de estrangular al Berlín Occidental, no sólo por tierra, sino también por aire. Esto provoca a los occidentales a combatir, y lo que los comunistas denominarán "guerra de liberación", dará comienzo.

Tanto los medios gubernamentales como los de la oposición, en la Alemania Occidental, piensan en parecidos términos sobre este asunto. Pero mientras el Gobierno cree que la solución está en el rearme, los socialistas opinan que el rearme traería consigo el empobrecimiento y la posible revuelta comunista interior. Y opinan que se debe tratar de conseguir un entendimiento con Rusia. Claro es que hay que ser muy optimista para pensar así todavía. E indudablemente habrán de triunfar los que apoyan el rearme, porque cada vez se va viendo más claro en todo el Mundo que la fuerza es lo único que puede detener el imperialismo soviético.

La inflación causa graves daños a la economía griega

Los especuladores, ayudados por los créditos, han acaparado muchos productos para provocar su alza

ATENAS, 26. (Servicio especial de crónicas de la Agencia Efe para LA PRENSA. Prohibida su reproducción.) — El fantasma de la inflación amenaza seriamente al pueblo helénico, que puede verse sumido en una situación económica realmente grave si no se da la batalla a quienes fomentan tal estado de cosas. El Gobierno está dispuesto, desde luego, a hacer todo lo posible en la lucha contra la inflación.

El ministro de Coordinación, Cartalis, cree que se puede vencer en tal lucha si se dirige preferentemente contra los especuladores y acaparadores, pocos relativamente en número, pero que causan un gran daño con sus actividades ilegales y con su afán de lucro. El Gobierno griego cuenta, en este aspecto, con el total apoyo de la Misión norteamericana de Seguridad Mutua que se encuentra en Atenas. Los componentes de dicha Misión estiman que los trabajadores helénicos, tanto los del campo como los de las industrias, serán los primeros y máximos beneficiarios de todo lo que se haga por evitar el auge de la inflación en el país.

El precio que tenía el pan antes de la guerra es ahora 250 veces superior; este solo detalle puede dar idea de la difícil situación por que atraviesan las clases débilmente económicas de Grecia. En general, y según datos oficiales, los precios se han multiplicado en este país por 350 desde la guerra hasta ahora.

Los técnicos opinan que el mejor medio para dar la batalla a la inflación es restringir los créditos bancarios. Se han venido otorgando hasta ahora con un criterio amplio y, con ello, numerosos empresarios han hecho considerables reservas de artículos, acaparamiento que ha determinado la elevación de precios y ha perjudicado notablemente al pueblo.

Actualmente hay unos dieciséis millones de dólares en créditos, prácticamente congelados, en manos de unos seis u ocho empresarios solamente. Ahora, restringiendo los créditos, se persigue por las autoridades obligar a los acaparadores a que den salida a sus reservas de existencias, lo que tendrán que hacer a precios bajos. Por lo pronto, con esta política de restricción de créditos, incluso con su anuncio, se ha logrado detener la subida de precios, y en algunos, por ejemplo en la lana, se han experimentado algunas bajas.

C.D. 2022

La presión rusa se intensificará contra el occidente alemán

"El nuevo asociado gastará para fines militares unos 2,500 millones de dólares en el próximo ejercicio", declaró

WASHINGTON, 26. (Servicio especial de crónicas Efe - United Press. Prohibida la reproducción). El alto comisario norteamericano en Alemania, John Mac Cloy, cree que la presión rusa sobre el Occidente alemán "se intensificará probablemente" antes de ceder a los hechos impuestos por la ratificación del contrato de paz entre Alemania y las Potencias occidentales.

En opinión de Mac Cloy "la República Federal de Bonn, es todavía el principal obejtivo de la gigantesca y monstruosa campaña de propaganda comunista, que trata de evitar a toda costa la participación germano-occidental en la defensa de Occidente, a la vez que intenta extender el poder del Kremlin hasta el Rin, y más al Oeste si puede".

Como se recordará, Mac Cloy apoyó recientemente la petición de un crédito para sufragar los gastos de ocupación en Alemania. Ahora ha hecho estas declaraciones, en una sesión a puerta cerrada, ante la Cámara de Representantes, y han sido dadas a la publicidad por la Comisión de Asignaciones de dicho organismo.

En sus testimonios sobre los gastos de la ocupación y en favor del crédito a que nos hemos referido, Mac Cloy dijo que a efectos presupuestarios, el Ejército "suponía que el nuevo estado de relaciones entre las fuerzas armadas y Alemania entrará en vigor a finales de este verano o a principios del otoño próximo".

También declaró, en la misma ocasión, que el programa norteamericano para el ejercicio de 1953, en Alemania tiene como principales objetivos el conseguir la participación de Alemania en la comunidad atlántica europea, fortalecer los elementos democráticos de Alemania, proteger el establecimiento de los aliados en el Berlín occidental y trabajar en pro de la unificación de Alemania.

No sólo ha declarado el alto comisario ante la Comisión de Asignaciones. También lo ha hecho el general de división Amstedt, director de la oficina de ayuda militar, quien se refirió especialmente a la inversión de los fondos destinados a la ayuda en Alemania. Pero advirtió que Norteamérica no está todavía en condiciones de ampliar a Alemania la ayuda militar directa, y que, por tanto, la que se le facilite sea a través del organismo de ayuda a Europa.

Añadió que con la inversión de una suma no especificada de esos créditos por un total de 113 millones de dólares, incluidos en el programa de apoyo para la defensa con destino a Alemania, "se consiguió un asociado más en la organización europea, que gastará para fines militares unos 2,500 millones de dólares en el próximo ejercicio fiscal". "Es más —agregó— hemos conseguido una fuerza numérica de hombres que puede compararse a las nuestras propias en aquella zona. Ello evitará la dispersión de soldados norteamericanos en el futuro".

Importantes descubrimientos del doctor venezolano, Fernández Morán, sobre los tejidos nerviosos

ESTOCOLMO, 27. (Servicio especial de crónicas de la Agencia Efe para LA PRENSA.) — Un científico venezolano, él doctor Humberto Fernández Morán, ha despertado la atención de los hombres de ciencia suecos con su descubrimiento de la organización estructural submicroscópica de los principales tipos de fibras nerviosas. Sus conclusiones, motivo de su tesis doctoral en la Universidad de Estocolmo, fueron presentadas ante una Junta formada por relevantes figuras científicas de este país encabezada por el afamado profesor Manne Siegbend, Premio Nobel de Medicina.

El joven profesor venezolano —tiene sólo 28 años— utilizando el nuevo microscopio electrónico ha tenido éxito en sus observaciones directas de la estructura submicroscópica del sistema nervioso y se atribuye gran importancia a sus descubrimientos, estimándose que son un paso decisivo hacia la solución de uno de los más complejos problemas de la Medicina moderna: la degeneración del sistema nervioso, causada por virus.

Se considera que estos descubrimientos son una contribución básica a los esfuerzos que actualmente realizan científicos de varios países en su lucha contra las enfermedades nerviosas, tales como la parálisis infantil y algunas otras infecciones de virus neurotóficos.

El investigador Fernández Morán ha confirmado definitivamente las teorías acerca de las estructuras mínimas de las fibras nerviosas, basadas las mismas sobre análisis indirectos. Ha probado el científico venezolano que la medula espinal contiene delgadas fibrillas que se miden en diezmilésimas de milímetros, las cuales son imposibles de descubrir con los microscopios ordinarios y únicamente son observables con los electrónicos. Son tan diminutas esas fibrillas que cinco mil de ellas pueden tener simplemente el grosor de un alfiler.

Entre los histólogos y neurólogos de Suecia, donde hay varias figuras destacadas en esos campos, se dice que el venezolano Fernández Morán recuerda, por la naturaleza e importancia de sus descubrimientos, al sabio español Ramón y Cajal, del que puede considerarse orgullo[illegible] como un digno sucesor.

M.C.D. 2022

Medio millón de surcoreanos exigen la disolución de la Asamblea

La huelga del acero causa tremendos daños a la Economía yanqui

El alto comisario inglés en el sudeste de Asia es esperado mañana en Tokio

Será recibido en audiencia por el emperador Hiro Hito

TOKIO, 28. — El alto comisario británico en el SE. de Asia, Malcom Mc Donald, será recibido en audiencia probablemente por el emperador Hiro Hito, durante su estancia en el Japón según se ha manifestado en la Embajada británica. Mc Donald es esperado en Tokio para mañana, domingo, procedente de Hongkong y su visita ha asuscitado numerosos comentarios en los círculos diplomáticos y políticos acerca de la verdadera misión que encierra su viaje. — Efe.

Los estudiantes de París intentan realizar un robo en el Museo de Arte Moderno

Iban a llevarse cuadros por valor de 72 millones de francos

PARIS, 28. — Dos estudiantes de 19 años, han sido detenidos cuando intentaban sustraer cuatro cuadros del Museo de Arte Moderno de Paris, valorados en 72 millones de francos. Estos cuadros entre los que figuraban Renoir, valorado en 40 millones de francos, estaban en depósito, mientras el Museo norteamericanos para una Exposición de Arte.

El vigilante del Museo sorprendió a los ladrones cuando intentaban separar los cuadros del marco con una navaja de afeitar.

Los técnicos de arte dicen que los cuadros podrán ser reparados fácilmente. — Efe.

INDISCRECION

Un individuo manifestó deseos de jugar y un amigo complaciente se ofreció a acompañarle a una casa de juego clandestina.

Antes de entrar, su acompañante le advirtió al que deseaba jugar el dinero:

—Te advierto que en esta casa son muy honrados. La ruleta está desnivelada y las cartas están marcadas.

—No grites tanto! Que pueden oírte y no nos dejarían entrar, —replicó el otro.

JUSTIFICACION

El detenido por haber armado escándalo en la vía pública se disculpó diciendo:

—La culpa de todo la tienen las malas compañías. Decidí beberme una botella de coñac con tres amigos y no probaron ni una gota del licor.

QUEJA JUSTIFICADA

Un recién casado entró en la panadería y con voz irritada le dijo al dueño del establecimiento:

—La harina que me vendió ayer es muy dura.

—Pero como es posible! —se extrañó el panadero— si es la misma con la que elaboramos el pan.

—No busque excusas —replicó él— ayer le hice un pastel a mi suegro con la harina que le compré y al comerlo se partió dos dientes.

BUENA EXCUSA

La taquillera del cine, sorprendida porque un niño le pedía una entrada en la tarde de un día laborable, le preguntó:

—¿Cómo es que no has ido a la escuela?

—No sea mal pensada —replicó el niño— no he hecho novillos. Tengo el sarampión.

Taft pide que se anulen definitivamente los acuerdos de Yalta

(Viene de la primera página)

dia una politica militar razonable."

Entre otros aspectos Taft abordó los siguientes puntos en su discurso:

1. — Los Estados Uidos consideran la guerra como "demasiado probable simplemente como una cuestión de política nacional."

2. — La finalidad de la política exterior del país no tiene que ser una política de "caridad organizada sobre el mundo entero".

3. — La política exterior estadounidense tiene que basarse en primer lugar en la continuación de la libertad del pueblo norteamericano y en segundo lugar en la consecución de una paz prolongada para el país mientras ello sea compatible con la libertad.

4. — Los tiempos de la Caridad organizada para con otros países" y de la ayuda económica a Europa", han terminado, "porque no podéis detener al comunismo ofreciéndole sumas de dinero".

Taft señaló que la dificultad principal que presentaban las Naciones Unidas, era que dicha organización se había constituido sobre la base de considerar a la Unión Soviética como una democracia realmente amante de la paz, cosa que nunca fué. "El veto de las grandes Potencias — prosiguió — ha anulado totalmente la eficacia de las Naciones Unidas." No obstante, Taft se mostró opuesto a sacrificar el derecho de veto, porque, indicó, las Naciones Unidas se fundan en una política práctica y no en el derecho internacional. Agregó que hasta tanto se forme esta base de justicia internacional una organización de paz, las Naciones Unidas serán totalmente ineficaces. Taft dijo también que aun cuando "la tremenda amenaza" de Rusia es hoy muy grande, podía haberse superestimado y no exagerado por lo que la política exterior norteamericana ha llegado a quedar dominada por el deseo de evitar la expansión del comunismo y hacer retroceder a éste dentro de las fronteras rusas.

Después de señalar que los Estados Unidos se están preparando contra la amenaza soviética más allá de la realidad, dijo que, en lugar de gastar 65.000 millones de dólares al año en la defensa "podemos hacerlo por veinte mil millones de dólares menos con toda seguridad. Asimismo indicó Taft que solamente llegando a las mentes de los hombres que viven en el extranjero podía alzar el telón de acero y señaló que esto no podía lograrse sólo con las emisiones de "La Voz de América", desde Nueva York, sino que tenía que proceder de los países mismos."—Efe.

PROSIGUEN LOS BOMBARDEOS ALIADOS A LAS CENTRALES ELECTRICAS DEL YALU

TOKIO, 28. — Aviones de bombardeo aliados atacaron las centrales eléctricas de Corea del Norte por cuarta vez en esta semana, según anuncia el Cuartel General de la V Fuerza Aérea. Estos bombardeos comenzaron el lunes pasado cuando 500 aviones aliados efectuaron un ataque en masa contra las instalaciones situadas a orillas del río Yalu. — Efe.

✝

DON MANUEL BADIA BADIA

Viudo de doña Carmen Gende Escobedo

Ha fallecido a la edad de 64 años, habiendo recibido los Santos Sacramentos y la Bendición Apostólica

(E. P. D.)

Sus afligidos: hijo Santiago, hija política Josefina Serra, nietos, hermana, hermano político, sobrinos, primos y demás familia, al participar a sus amigos y conocidos, tan sensible pérdida, les suplican le tributen un recuerdo en sus oraciones y se sirvan asistir a la casa mortuoria, calle Balmes, núm. 71, mañana domingo, a las 10'30 de la mañana, para acompañar al cadáver a la iglesia parroquial de Ntra. Sra. de los Angeles y después al Cementerio del Este.

No se invita particularmente

El 60 por ciento de los obreros de la industria del automóvil estarán en paro durante julio y agosto

La Rod Motor Company, la Ford y la Lincoln Mercury paralizarán sus actividades casi por completo desde el próximo martes

PITTSBURGO, 28. — La huelga de la industria metalúrgica ha asestado un nuevo golpe a la economía del país al anunciar la Ford Motor Company que su producción se paralizará casi por completo en 18 de sus fábricas desde el próximo martes.

Los representantes de dicha Empresa han manifestado que la escasez de acero ha obligado a restringir la producción en los talleres de montaje de la Ford y la Lincoln Mercury, filiales de la Compañía.

También han pronosticado que durante gran parte de julio y agosto permanecerán sin trabajo un 60 por 100 de los obreros de la industria del automóvil en Norteamérica. — Efe.

Seis mil quinientos obreros "atómicos" en huelga

PADUCA (Kentucky), 28. — Dos mil obreros más se han unido a los 4.500 que se hallan en huelga, paralizando las obras de construcción de la gigantesca instalación de energía atómica que se está levantando en una zona próxima a Paduca y cuyo coste total se eleva a los quinientos millones de dólares.

Los obreros han alegado que el paro es debido a que la Junta de estabilización de salarios no había aprobado un aumento de quince centavos por hora. Sin embargo, otros obreros han manifestado que el aumento citado había sido aceptado, pero no con efectos retroactivos al mes de abril, como habían reclamado. Efe.

En 1975 Norteamérica tendrá 434 millones de habitantes

LINCOLN (Nebraska), 28. — La población norteamericana, hoy de 155 millones, se convertirá en 434 millones de almas para el año 1975, según un cálculo del doctor A. H. Moseman, del Departamento de Agricultura. Señala que es preciso investigar todos los aspectos y fases de las relaciones entre humedad, agentes fertilizadores y características edafológicas y fomentar el desarrollo de las cosechas para hacer frente a las necesidades derivadas de ese aumento de población. — Efe.

Se estrella un avión de transporte, pereciendo sus cinco tripulantes

CHERRY POINT (Carolina del Norte) 28. — Un avión de transporte se ha estrellado e incendiado cerca de esta Base Aérea de la Infantería de Marina. Los cinco hombres que iban a su bordo han muerto carbonizados. — Efe.

Fallecimiento del famoso filólogo, doctor Grubb

FILADELFIA, 28. — A los 75 años de edad ha fallecido el famoso filólogo doctor Roland Grubb Kenck. — Efe.

El rabino de Londres, asesinado en Nueva York en misteriosas circunstancias

NUEVA YORK, 28. — En circunstancias misteriosas ha sido hallado asesinado en el Parque de Brooklyn el rabino de Londres, Samuel Bernard. La Policía ha iniciado sus investigaciones, aún cuando no cuenta con pista alguna ya que el cadáver tenía en su poder el reloj, joyas, documentación y dinero. El cuerpo fué hallado en una zona reservada del Parque y no se tiene idea de cuáles han podido ser los móviles del asesinato. — Efe.

Fallecimiento del primer actor de cine que interpretó el papel de "Tarzán"

HOLLYWOOD, 28. — A los 63 años de edad ha fallecido en su lecho, víctima de un ataque cardíaco, el primer actor cinematográfico que interpretó el papel de "Tarzán de los monos".

Elmo Lincoln ha muerto solo y casi olvidado, tras haber sido el primer hombre que saltó de un árbol a otro en compañía de los simios que le acompañaban en el rodaje. — Efe.

NOCHES CALUROSAS — Por Conti

—No, yo no vengo por la película. Vengo por el clima artificial.

AQUI, PARIS

Kubala, delantero centro, y Aldecoa, interior izquierda, únicos cambios en el equipo

PARIS, 28. (Crónica telefónica de nuestro redactor-jefe, enviado especial, JOSE ZUBELDIA.) — La jornada de hoy ha sido de absoluto descanso. Los jugadores azulgrana han permanecido durante toda la mañana en el hotel. Después de comer, dormirán, y luego saldrán hacia el campo de los Príncipes, donde presenciarán el encuentro en el que el Sporting y el Juventus disputarán el tercer y cuarto puesto de este interesante torneo.

* * *

Gracias a Dios, los lesionados mejoran. Manchón, después de haber sido sometido a un tratamiento enérgico por el doctor Mestres, se encuentra ya completamente curado. Vila, por el contrario, tiene lesión para un mes. Por lo tanto, no ha de cambiar mucho la alineación que el Barcelona presentó frente al Juventus, y serán casi los mismos hombres los que opondrá al Niza; pero Kubala jugará como delantero centro y Aldecoa saldrá de interior izquierda.

* * *

Hoy se ha recibido un telegrama del presidente de la Diputación, en el que se nos anuncia la concesión de la Medalla-Mención al Mérito Deportivo a los jugadores del C. de F. Barcelona. Los directivos se han mostrado satisfechos y orgullosos de tan alta distinción provincial. Los jugadores no han podido mostrar aún su contento; la noticia no se les dará hasta momentos antes de empezar el partido de mañana. Así, a la alta moral de victoria de que disfrutan, se añadirá el brío y el contento que les infundirá el saberse distinguidos por la Corporación provincial de Barcelona con un honor que les obligará a un nuevo esfuerzo.

* * *

Y este es el programa para mañana, domingo: A las doce, la expedición azulgrana oirá misa en la iglesia de San Roque, asistiendo también al acto religioso el presidente de la Federación Española de Fútbol, camarada Sancho Dávila. A las cinco de la tarde, salida para el campo a disputar la final.

* * *

Para el trascendental partido de mañana, el Niza sólo ha cambiado dos nombres en la alineación que ofreció frente al Sporting, Domingo, Firoud, González, Martínez, Beiver, Fronzoni, Hourteau, Nurenberg, Bengtsson, Carve y Dentifour serán los rivales de los once azulgrana, cuya alineación puede el lector formar, teniendo en cuenta las modificaciones que anteriormente advertíamos.

* * *

Arbitrará el colegiado portugués Dos Reis Santos, ayudado por los jueces de línea, de nacionalidad italiana, Pieri y Belle.

¿Qué ha sido el XXXV Congreso Eucarístico Internacional en Barcelona?

¡HOLA! Semanario de amenidades

Ante las reiteradas peticiones que venimos recibiendo para que repitamos la edición de nuestro número agotado "ALBUM-RESUMEN DEL XXXV CONGRESO EUCARISTICO INTERNACIONAL EN BARCELONA" nos disponemos a reeditar aquel número, que será notablemente mejorado, dedicando las 36 páginas en huecograbado, íntegras y exclusivamente a aquel magno acontecimiento del catolicismo mundial. Para poder dejar a todos satisfechos, nos interesa poseer los datos para el tiraje conveniente, rogando de manera encarecida a todos aquellos que tanto en Barcelona como fuera de la ciudad deseen adquirir ejemplares, se dirijan antes del día 3 de julio a sus quioscos o proveedores habituales, haciéndoles sus peticiones.

Esta edición de "¡HOLA!" se pondrá a la venta el miércoles día 9 de julio

Distribuidor exclusivo: Sociedad General de Librería Barbará, 16. — Barcelona

Un recuerdo para Vd. y sus familiares y amigos de España y del extranjero

ULTIMA HORA DEPORTIVA

Vuelta ciclista a Francia

El frances Molineris gana la etapa Ruan-Roubaix

El corredor francés Molineris, ha ganado la etapa Ruan - Roubaix (Bélgica), de 232 kilómetros, con un tiempo de 6 h. 23 m. 19 s. En segundo lugar Dotth; tercero Rolland, seguido de Van der Stock, Magni, Carria y Closa. — Alfil.

EL FRANCES LAUREDI, PRIMER CLASIFICADO EN LA VUELTA A FRANCIA

ROUBAIX, 28. — El primer puesto de la clasificación general de la Vuelta Ciclista a Francia lo ocupa el francés Lauredi. — Alfil.

Aquellos forman cordón en torno al Parlamento para forzar a los diputados a aceptar su voluntad

Los manifestantes son partidarios del presidente Rhee, llegados de diferentes provincias

FUSAN (Corea), 28. — Los miembros de la Asamblea Nacional Coreana han quedado materialmente aprisionados en el edificio que ocupa ésta por varios cientos de miles de personas que pedían la disolución de la misma.

Uno de los diputados, Park Sung Ha, fué apaleado gravemente al intentar abandonar el edificio después de haber votado la Asamblea el aplazamiento de la reunión a las seis de la mañana, hora española. Sesenta miembros que apoyan al presidente en la Asamblea han respaldado la resolución disolutoria. También ha acordado la Asamblea aceptar la dimisión del presidente Kim Sung Su, que la presentó hace cerca de dos meses. La Asamblea se había negado a aceptarla. La dimisión fué motivada por la ira de Kim ante la imposición de la ley marcial ordenada por Rhee y la detención de 11 miembros de la Asamblea.

No se permitió que nadie entrase ni saliese del edificio, excepción hecha de seis periodistas y fotógrafos norteamericanos, a los que se autorizó para que efectuasen unas llamadas telefónicas desde una oficina próxima.

Medio millón de fervientes partidarios del presidente, en lucha para disolver la Asamblea, formaron un estrecho cordón alrededor del edificio. Efe.

Nota de las Naciones Unidas a la Delegación comunista de Panmunjon

TOKIO, 28. — Un oficial de enlace de las Naciones Unidas ha hecho entrega hoy en Panmunjon a un oficial de enlace rojo de una nota aliada en la que se insiste acerca de la localización verdadera de cuatro campos de concentración de prisioneros en Corea del Norte ya que, al no dar exactamente su situación están en peligro las vidas de numerosos soldados aliados prisioneros.

Los comunistas han manifestado repetinamente que los campos citados están en los lugares por ellos señalados en los mapas, pero los aviadores de las Naciones Unidas no han conseguido localizarlos en dichos puntos.

Las Delegaciones de tregua no se han reunido hoy de acuerdo con la suspensión de tres días dictada ayer por el general Harrison, jefe de la Delegación aliada en las conversaciones de Panmunjon. — Efe.

Radio Pekín acusa a los Estados Unidos de querer extender la guerra de Corea

TOKIO, 28. — La radio roja de Pekín dice hoy que los Estados Unidos desean ampliar la guerra coreana. Califica de "salvajes" los bombardeos de las centrales hidroeléctricas del río Yalu, y señalan que estos no son "objetivos militares sino instalaciones esenciales para la vida del pueblo coreano. — Efe.

Intercambio entre productores españoles e ingleses

BILBAO, 28. — Han llegado treinta y dos obreros de la Gran Bretaña que hacen intercambio con otros tantos productores españoles. Al frente de la expedición viene Mr. Wuaterwood. Han sido recibidos por el vicesecretario provincial de la Obra Sindical, señor Gómez Corada. La expedición pertenece a la entidad I.M.C.A., que hace intercambio con "Educación y Descanso". Pasarán dos semanas en San Sebastián. Han sido obsequiados con una comida en un céntrico establecimiento bilbaíno. — Cifra.

2 NOTICIAS INTERESANTES DE ULTIMA HORA

1

EL CALOR Y LAS TORMENTAS CAUSAN VICTIMAS Y DAÑOS EN NORTEAMERICA

CHICAGO, 28. — La ola de calor que azota las regiones del Sur y parte del Este del país, se han visto complementadas por violentas tormentas que han descargado sobre los Estados de Iowa, Des Moines, Nebraska e Indiana. Se cree que más de cien personas han muerto a causa del calor y de las tormentas.

Nueva Jersey solamente ha registrado un total de 30 muertos por insolación o asfixia y Pensilvania 20. En Maryland los avicultores calculan que 50,000 polluelos han muerto a causa de la elevada temperatura.

2

EL GOBIERNO PERSA PRORROGA LA LEY MARCIAL

TEHERAN, 28. — El Gobierno persa ha anunciado su intención de prorrogar la ley marcial en Teherán por un mes, hasta últimos de julio. Aunque no se especifican las razones, los observadores creen que el Gobierno trata de impedir que aumenten las actividades del partido pro comunista tudeh.— Efe.

Jeroglífico núm. 3,299

ESTA COPA...

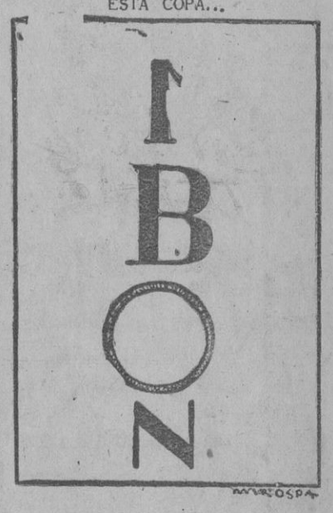

Solución al núm. 3.298

LA VACA LA MARQUE SOLA

Crucigrama núm. 3,399

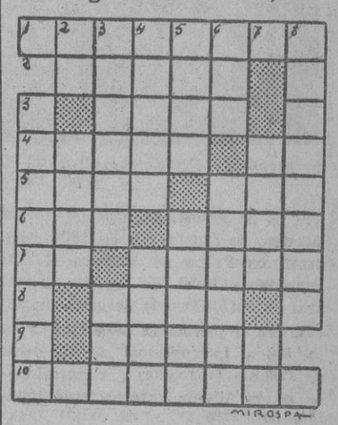

HORIZONTALES: 1, Seriedad y decoro en la manera de comportarse. 2, Ciudad del norte de Africa. 3, Chifladas. 4, Reverberación del sol. Cifra romana. 5, Sobrenombre de Marte y de Hércules. — (al revés) Extremo inferior de la entena. 6, (al revés), río europeo. — Término de una cosa. 7, Nota.—Filtrad. 8, Alabada. 9, Pico del Pirineo catalán. 10, Vehemente, apasionado.

VERTICALES: 1, Cuello encañonado que usaron las mujeres. 2, Noventa y nueve. — Terreno seco. 3, Surtidor termal intermitente de agua. — (al revés) Concedes. 4, Lazos. — Figura geométrica. 5, (al revés) Imité el ladrido del perro. Triturar. 5, Entregas. — Narración. 7, Porción de una cosa que se prueba. — Símbolo del osmio. 8, Fino, atento.

Solución al núm. 3,398

HORIZONTALES: 1, Jacobino. 2, Olor. — Tul. 3, Barón. — eM. 4, Aso. — Ve. 5, Rezo. — Dad. 6, Eta. — Peso. 7, Ni. — seC. 8, Do. — Inope. 9, IpE. — Arón. 10, Rehilete.

VERTICALES: 1, Job. — Rendir. 2, Ala. — Etiope. 3, Coraza. — eH. 4, O roso. — Sí. 5, No. — Penal. 6, dT. — Decoré. 7, Nuevas.—poT. 8, Olmedo. — Ene.

Adivinanza

Número 52

Las trévedes son de agua
y la olla de madera
y la carne que está dentro
está viva y se menea.

Solución al núm. 51
LA LETRA A

LA LEY ESTÁ ALERTA

Por F. PIÑANA

M.C.D. 2022

HOTEL ARYCASA

El más lujoso y confortable de los hoteles españoles

Un clima artificial que lo convierte en el lugar predilecto de los viajeros españoles y extranjeros

Don Antonio Albareda, director

Don Antonio Albareda es un perfecto conocedor de la industria hotelera ya que ha desempeñado importantes cargos en la misma. Es hijo del primer hotelero de España que en 1901 construyó en Palma de Mallorca el más importante hotel de aquella época. Don Antonio Albareda de grata memoria, fué el presidente para España de la Unión Internacional de Hoteleros de Colonia (Alemania) y vicepresidente de la Alianza Internacional Hotelera de París.

Habtan el arquitecto don Víctor Ortenbach Bertrán, el ingeniero de REFRACSA don Melchor Ordóñez y don Antonio Albareda, director de este hotel, que viene a llenar un importante hueco en el ramo hostelero de España

Su hijo, don Antonio Albareda con el que mantenemos esta conversación, posee una gran simpatía y don de gentes, que no ha de extrañarnos si tenemos en cuenta que ha trabajado en los mejores hoteles del Mundo. En Londres, Lausana, Munich, Buenos Aires, Montevideo y tanto en Europa como en América ha dirigido hoteles con singular acierto lo que le hace acreedor a este nombramiento de director del gran hotel ARYCASA. Fué nombrado también director de la futura Escuela Profesional de Hostelería por unanimidad de los hoteleros barceloneses.

—Como director de este hotel, ¿quiere decirme las ventajas que éste ofrece a los clientes?

—El de ser un verdadero hotel de lujo de tipo europeo con todo el confort que puede ofrecer la más moderna industria hotelera americana.

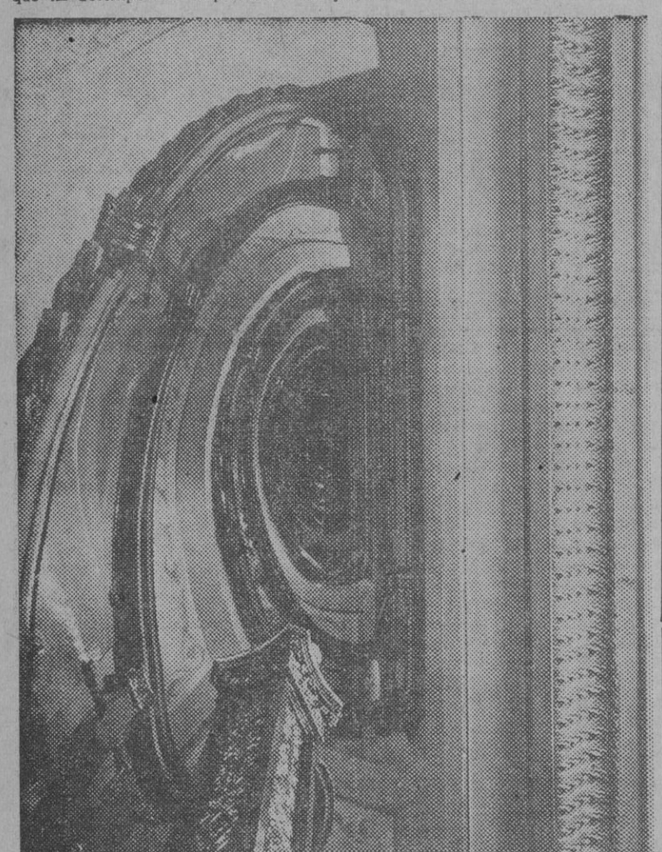

Sorprendente efecto decorativo del hueco de la escalera principal, obtenido por Pérez de Rozas

—Dínameto profesionalmente, hablando...

—Es un hotel enclavado en un punto de la ciudad tranquilo, donde es posible descansar por las noches y sin embargo tan céntrico que el turista o huésped en él alojado, puede trasladarse a pie a cualquier punto.

—¿Bajo qué miras se ha construido el hotel?

—Con el afán de dotar a Barcelona de un hotel señorial del tipo de los que se construían hace 50 años, pero con el confort y el refinamiento más actual, mejor dicho, con maderas, mármoles, bronces de otra época, pero con unos cuartos de baño, refrigeración y detalles modernos que no sólo son los últimos descubiertos en nuestro país, sino en el mundo entero.

—¿Y del servicio, tiene algo que decirme don Antonio?

En lo que a mí personalmente concierne, es decir, cocina, trato con el cliente, etc., procuro y me parece haberlo logrado gracias a la más estimable cooperación de mi personal, dar el tono debido a mi cargo y a la importancia y categoría del hotel, y el éxito de mi dirección si éxiste, es debido en gran parte a la cooperación que me presta el personal y en este caso, quiero hacer constar el que se debe a mi jefe de cocina, don Martín Torres, que ha demostrado sencillamente estar a la altura y categoría del hotel. También he de elogiar a todo el personal en general y especialmente al excelente servicio del comedor.

—Todo eso lo creemos porque ya es del dominio público y nadie duda de ello, pero quisiera que me puntualizara algo sobre los precios que al decir de la "vox populi" son astronómicos. ¿Es eso cierto?

—Precisamente, porque se ha comentado injustamente sobre esto saldré al paso asegurándole que estamos en precios como están los demás hoteles, ahora bien, como nuestras instalaciones son muy buenas y la comodidad y el confort, así como los servicios de restaurante son tan formidables, seguramente esto ha hecho que el público opine de esta forma que no es la cierta, porque en realidad los precios son de 150 pesetas por persona y habitación y 175 por las tres comidas en pensión.

—¿Es verdad que sólo es hotel para millonarios?

—Hoteles para millonarios hay varios en Barcelona, en cuanto a millonarios de pesetas, ya ha visto que se puede estar en él sin serlo, pero desde luego, el hotel está destinado a los verdaderos millonarios del espíritu.

—Y don Antonio Albareda estrecho nuestra mano con la suya apretadamente, como los amigos de verdad. Tendrá el hotel en su director un gran valedor, por todos sus méritos, que ya creemos haber apuntado.

Don Víctor Ortenbach Bertrán, arquitecto

Es don Víctor Ortenbach un gran arquitecto que ha sabido armonizar lo clásico con lo moderno, sin estridencias, dentro de un tono de aristocrática elegancia. Todo el hotel posee un estilo de altos vuelos y está resuelta su decoración y disposición arquitectónica con una mesura y habilidad extraordinarias debidas a la abnegada labor de este señor que ya tiene cosechados muchos laureles en tan difícil profesión.

—¿Bajo qué signo se desarrolló el proyecto, señor Ortenbach?

—Bajo lo que aconsejaban la calidad y el confort.

—¿Qué tiempo tardaron en su construcción?

—Ocho meses y medio desde que se iniciaron los planos hasta su inauguración; de los cuales seis y medio fueron los realmente empleados en las obras.

—¿Qué estilo ha presidido su construcción?

—La arquitectura neoclásica, adaptada al emplazamiento y edificaciones colindantes al hotel, teniendo en cuenta que se trataba de un sector del Ensanche completamente edificado.

—¿Qué materiales se han empleado en las obras y calidad de los mismos?

—Por imposibilidad de la propiedad, se emplearon las mejores calidades y mano de obra. Si quiere más detalles, le diré que la estructura completa es de hormigón armado en pilares y jacenas; así como los sótanos y subsótanos. La piedra empleada es la denominada natural de Figueras y de San Vicente en la fachada y en sus dos primeras plantas, y el resto piedra artificial de la mejor calidad de la casa Butsems. Los mármoles son de la clase Duquesa, Rojo Bilbao, Figueras y Mañaria. La carpintería, tanto interior como exterior, de madera de embeso, y en los salones, habeba y ukola.

—Hablemos ahora del confort y sus innovaciones más recientes.

—Ya es del dominio público que el confort que se ha seguido en los detalles de las instalacines, conociéndose las cerraduras electromagnéticas y cajas de caudales en cada habitación. Pero lo que quizá no se conoce y es algo de gran éxito, es el haber dotado a los cuartos de baño dispositivos de sobrepresión para llenar las bañeras en tiempo récord de dos minutos. Párrafo aparte merece el acondicionamiento de aire conseguido con la colaboración de la casa Refracsa y que ya está dando magníficos resultados, y eso que la premura de tiempo no ha permitido poner en funcionamiento las instalaciones que están en curso para las habitaciones.

—¿Está ya el hotel totalmente terminado?

—Con la rapidez que se ha construído no ha sido posible llevar a término las obras del torreón central de fachada y terraza de verano, pero pronto daremos fin a esto también.

—¿Tiene usted algo más que decir a nuestros lectores?

—Considero un deber de compañerismo mencionar la colaboración prestada por el arquitecto don José María Ribas, el que desde primero de febrero me viene ayudando eficazmente, no sólo en la dirección de la obra, sino en la decoración de la escalera y salón principales, obra personal suya que merece todos los elogios.

Don Melchor Ordóñez, ingeniero industrial de la Casa Refracsa, a cuyo cargo han corrido las instalaciones de refrigeración

—¿Está usted satisfecho de la instalación y acondicionamiento de aire realizados?

—La confortabilidad del ambiente en que desarrollamos esta charla, en contraste con el bochorno de la calle

dice por sí mismo el éxito alcanzado por aquéllos.

—¿Cuál es la temperatura ambiente del hotel?

—La temperatura efectiva que la técnica del acondicionamiento del aire nos marca para la confortabilidad del ambiente, ha sido ampliamente lograda, consiguiendo evitar los "shocks" y corrientes tan molestas y perjudiciales tan normales en esta clase de instalaciones.

—En efecto, parece cosa de magia observar los distintos locales del hotel sin poder advertir siquiera rejillas o huecos de donde proceda este frescor que tanto se agradece.

—El conseguir resolver las dificultades técnicas en el trazado de conductos y ramales para obtener este ambiente dentro del cuadro decorativo y sin menoscabo del mismo ha sido objeto de detenidos estudios y resolución de los problemas técnicos surgidos sobre todo si tenemos en cuenta el record batido en la construcción en general, que obligaba a actuar sobre la marcha.

—Hábleme usted de la maquinaria empleada.

—Puede imaginarse lo complejo de una instalación de esta clase; sin embargo, el corazón de la misma, lo constituyen dos compresores de simple acción fabricados por REFRACSA con licencia York P. A. (EE. UU.).

Seguidamente, nos despedimos de nuestros amables interlocutores, a los que hemos felicitado efusivamente por su labor en la construcción de un hotel que tanto contribuye a elevar el prestigio de la industria hotelera española. Cuando salimos del hotel hubo un momento en que lamentamos no pertenecer a ese mundo del turismo nacional o internacional que nos hubiera permitido disfrutar del aire fresco y puro de las montañas que se respira en el suntuoso Hotel ARYCASA.

Irurozqui

Uno de los salones del hotel, en donde pueden apreciarse la suntuosidad y el buen gusto que han presidido todas sus instalaciones

Comiendo o cenando en el Hotel Arycasa y en su «grill», no sentirá usted los rigores del verano

El bar de la planta baja

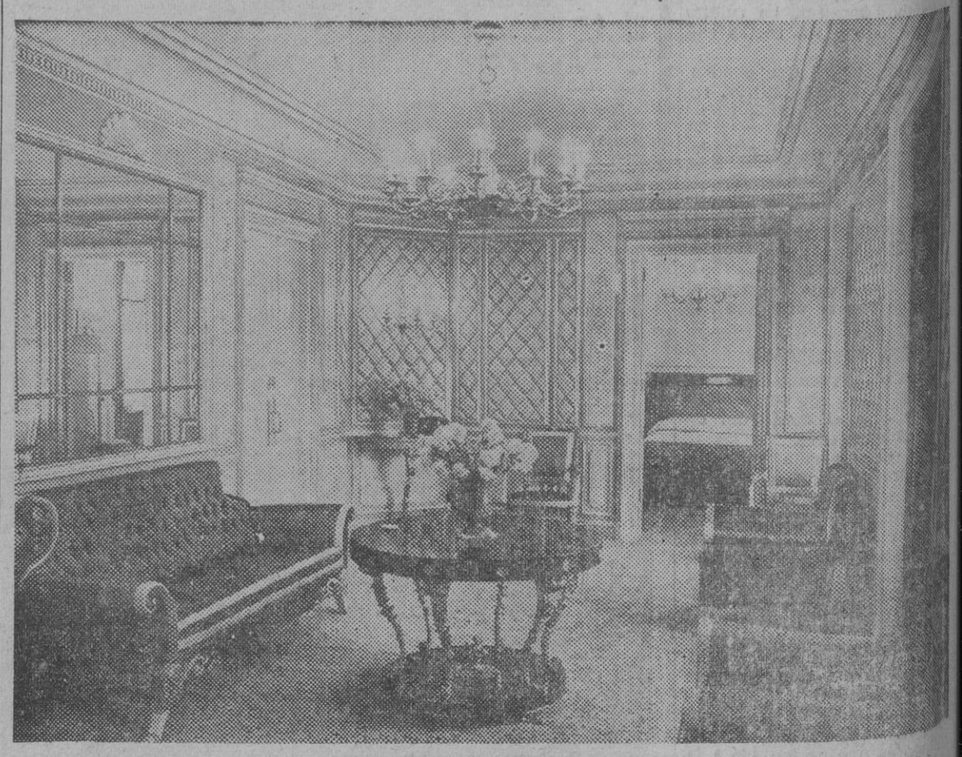

Vista parcial de un departamento de lujo

M.C.D. 2022