Redacción
Administración
y Talleres
ILLARROEL, 91
Apartado de Correos, núm. 442
Redacción . . . 23 61 31
Administración. 23 14 14
Precio del ejemplar: 70 céntimos

Viernes, 17 de agosto de 1951
AÑO XI - BARCELONA - NUMERO 3.181

La Prensa

DIARIO DE LA TARDE DE INFORMACION MUNDIAL

LEA
NUESTRA SECCION DE
ANUNCIOS BREVES
CONFIENOS SU ANUNCIO
para esta importante y eficaz Sección a
AGENCIA ROLDOS
Vergara, 11; NUEVA LUZ, Pelayo, 38; PUBLICITAS, Pelayo, 44; GABERNET, Pelayo, 62; GISPERT, Pl. Cataluña, 8.

Pesimismo acerca de las negociaciones anglopersas

El Ayuntamiento de San Sebastián ofreció una comida de gala en honor del Jefe del Estado y señora

El Cuerpo Diplomático acreditado en Roma agasaja al señor Ruiz Jiménez

Con motivo de su nombramiento de ministro de Educación Nacional

ROMA, 17. — El Cuerpo Diplomático acreditado ante la Santa Sede ha obsequiado una cena al ministro español de Educación Nacional y ex embajador en el Vaticano, señor Ruiz Jiménez.

El embajador de Polonia, en calidad de decano del Cuerpo Diplomático, ofreció el acto con cordialísimas palabras de despedida. — Efe.

El doctor Ruiz Jiménez visita Loreto y Asís

ROMA, 17. — El ministro español señor Ruiz Jiménez ha visitado las instituciones españolas del Santuario de Nuestra Señora de Loreto y de la Basílica de Asís.

En esta última fué recibido por el superior, quien expresó su agradecimiento por las obras realizadas en partes del convento, construido por los reyes españoles Felipe III y Felipe IV.

Una lápida conmemora en el edificio la generosidad del Jefe del Estado español, Generalísimo Franco, manifestado en las obras de la reconstrucción. — Efe.

Nombramiento de director del Instituto Colombiano de Cultura Hispánica

BOGOTA, 17. — El abogado y escritor don Ignacio Escobar ha sido nombrado director del Instituto Colombiano de Cultura Hispánica. "Lo mejor que tenemos en nuestra cultura y en nuestra historia es español", ha declarado el señor Escobar en unas manifestaciones hechas a la Prensa con ocasión de su nombramiento. — Efe.

Mantienen sus posiciones las fuerzas de la O. N. U. en Corea

TOKIO, 17. — El comunicado del VIII Ejército de esta mañana dice que las fuerzas de las Naciones Unidas han mantenido sus posiciones y han realizado misiones de patrulla a lo largo del frente coreano, encontrando resistencia variable entre ligera y moderada. — Efe.

Franco fué aclamado por la multitud estacionada frente a la Casa Consistorial para presenciar su paso

SAN SEBASTIAN, 17. — En la noche de ayer se celebró la comida de gala en honor de S. E. el Jefe del Estado, Generalísimo Franco y señora, ofrecido por el Ayuntamiento de la capital. El acto se celebró en el salón de sesiones de la Corporación Municipal, que se había habilitado a este fin, artísticamente adornado con profusión de flores y plantas. En los alrededores del Ayuntamiento se había congregado numeroso público que acogió al Caudillo y su esposa con entusiásticos aplausos y vítores. S. E. el Jefe del Estado llegó a las diez y veinte, acompañado de su esposa, el jefe de la Casa Civil, marqués de Huétor de Santillán; jefe de la Casa Militar, teniente coronel Martín Alonso; segundo jefe e intendente de la Casa Civil, don Fernando Fuertes, ayudante de servicio y otras personalidades de su séquito, así como por los marqueses de Villaverde. A su llegada fué recibido por el alcalde y esposa y demás componentes de la Corporación Municipal. La orquesta y banda de Chistularis interpretó el Himno Nacional. El Jefe del Estado saludó a los ministros y personalidades que le aguardaban. La esposa de S. E. y la marquesa de Villaverde fueron obsequiadas con hermosos ramos de flores.

El Generalísimo ocupó la presidencia juntamente con su esposa, sentándose a la derecha del Jefe del Estado la señora del alcalde, el ministro de Asuntos Exteriores, esposa del ministro de Justicia. A la derecha de la esposa del Caudillo se sentaron el alcalde, esposa del ministro de Asuntos Exteriores, ministro del Ejército, señora del ministro de Comercio y el ministro de Agricultura. En las mesas laterales ocupaban sus sitios el marqués de Villaverde y esposa. Ministros del Aire, Industria, Comercio, Trabajo, ministro secretario general del Movimiento, ministro subsecretario de la presidencia y esposa, consejero del Reino, don José Luis Arrese y señora, capitán general de la VI Región, teniente general Yagüe; capitán general de la II Región, teniente general Rada; consejero nacional, don Manuel Valdés y señora; consejero permanente del Consejo de Estado, don José Lapuerta; director general de Política Exterior, señor Erice y señora; de Relaciones Culturales, señor marqués de Vallisca y señora; el jefe del Gabinete Diplomático y señora; gobernador civil y señora; obispo de la diócesis; gobernador militar y señora; presidente de la Audiencia; comandante de Marina; delegado de Hacienda; jefe de la Casa Civil; jefe de la Casa Militar y señora; coronel jefe de Fronteras de la Zona Norte de España, y señora; secretario de las Cortes, don Antonio Paguaga; don Félix Azpilicueta y señora; marqués de Valterra y señora; almirante Mendizábal y señora; arquitecto señor Arizmendi; procuradores en Cortes, señores Pagola y señora; Llanos y señora; Serrat y señora; consejero de Embajada, don Arturo Ruiz; ayudantes de campo de S. E. el Jefe del Estado; segundo jefe de la Casa Militar; segundo jefe e intendente de la Casa Civil; tenientes de alcalde, señores Castañeda; Caravara y señora; Aizpurua; Arbide y señora; Mugagure; los concejales, señores Miranda y señora; Oria de la Lastra y señora; Ugalde y señora; Puente y señora; Maritorena; Apaolaza; secretario del Ayuntamiento, señor Soto Guinea, y los diputados señores Sagardía y señora y Laborde y señora.

La comida fué servida por la Nicolasa y amenizada por la orquesta de cámara del Conservatorio Municipal de Música de San Sebastián, dirigida por el ilustre maestro donostiarra don Ramón Usandizaga, que interpretó selectas composiciones de música española.

Terminada la comida, S. E. el Jefe del Estado y esposa y demás personalidades salieron al salón de recepciones de la Alcaldía, donde fué servido el café, conversando el Caudillo con los asistentes. A continuación se celebró una brillante fiesta que transcurrió en un ambiente de distinción, siendo amenizada por la orquesta de Jean Breber, alternando con otra orquesta. S. E. el Jefe del Estado permaneció algún tiempo presenciando la fiesta y se retiró alrededor de las doce y media de la noche. Después de despedirse de las autoridades em-

(Pasa a la tecera página)

Propaganda anticomunista en Berlín

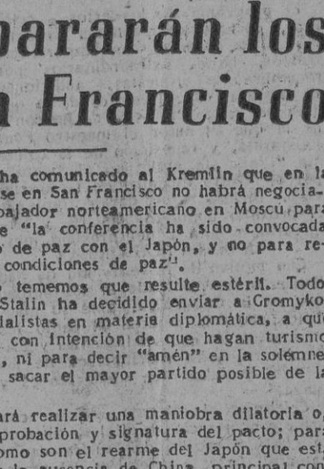

Mientras los comunistas de la zona oriental de Berlín celebraban un desfile de varios millares de jóvenes, numerosos globos y cohetes con propaganda anticomunista llegaban de la zona occidental, viéndose interrumpidos los actos por esta lluvia anticomunista

(Foto Associated Press)

La Delegación británica presume que Mussadiq rechazará sus propuestas

TEHERAN, 17. — *Los círculos británicos en esta capital se muestran francamente pesimistas acerca del resultado de las conversaciones sobre el petróleo.*

Se tiene entendido que la Delegación británica espera ahora que el Gobierno persa rechace las propuestas hechas por la Delegación británica.

Un alto funcionario británico ha dicho que las propuestas son rectamente comerciales y basadas en la realidad, por lo que no son posibles otras proposiciones. — Efe.

Se disipan las esperanzas de llegar a un acuerdo

LONDRES, 17. — Las esperanzas de arreglo de la disputa petrolífera anglopersa se disipan hoy rápidamente y los funcionarios advierten que la Gran Bretaña ha llegado al límite de sus esfuerzos para satisfacer las demandas del Gobierno Mussadiq. Un alto funcionario ha calificado la "situación pendiente de un hilo". Agregó que Gran Bretaña ha "hecho la mayor y mejor oferta posible para una solución".

Hasta la fecha no hay señales de la disposición del Irán a aceptar las propuestas británicas, aunque hasta el momento no han sido rechazadas, no se espera conocer la actitud del Gobierno persa hasta mañana, ya que hoy es fiesta musulmana.

Personalidades del Gobierno británico han pedido que sea convencido el Irán de que si rechazan la oferta ello tendrá incalculables consecuencias internacionales. Un informante ha manifestado a la United Press: "No podemos pensar en otra solución".

Oficialmente se manifiesta que las propuestas británicas de arreglo están de pleno acuerdo con la fórmula básica sugerida anteriormente por el enviado especial del presidente Truman, Averell Harriman.

Sin embargo, se da a entender que el plan de Richard Stokes, jefe de la Delegación británica en la disputa petrolífera, está destinado primordialmente a permitir la iniciación de negociaciones sobre la disputa del petróleo. Una vez que comenzasen las conversaciones podría haber cambios en los detalles del plan.

Aumenta la impresión en Londres de que el Gobierno persa sigue guiado por su propia ley de nacionalización, que ha sido rechazada por los británicos como acción ilegal unilateral, aunque han aceptado en principio la movilización.

En fuentes autorizadas se recalca que no hay otra solución que la de que una organización británica ayude al Irán en la marcha de la industria petrolera y en la venta del mismo.

El personal británico en Abadán ha indicado claramente que sólo trabajará «bajo una administración eficiente». — Efe.

La Prensa neoyorquina confía en una solución amistosa

NUEVA YORK, 17. — Tanto el "New York Times" como el "New York Herald Tribune", expresan hoy, en sendos editoriales, su esperanza de que pueda encontrarse una forma de evitar que las negociaciones sobre el petróleo de la antigua Anglo Iranian, acaben en punto muerto.

Refiriéndose al pleito anglopersa, el "New York Herald Tribune", dice que "una extraña atmósfera de sospecha, temor y falta de visión de la realidad obscurece las conversaciones angloiranianas en Teherán". El editorialista añade que las propuestas británicas parecían merecer "por lo menos la cortesía de una discusión razonada de las mismas. Por desgracia, el clima de Teherán está tan cargado de ultranacionalismo, que los encargados de las negociaciones solamente pueden hablar de una fórmula de compromiso, corriendo el riesgo de recibir una bala por la espalda, disparada por algún extremista iraniano".

La Comisión Senatorial de Estados Unidos, dictamina en favor de España

Propone otorgarnos cuatrocientos millones de dólares para ayuda militar y civil

WASHINGTON, 17. — En el texto del dictamen relativo a España que la Comisión Senatorial de Asuntos Exteriores aprobó por unanimidad, previa suspensión, a propuesta del senador Brewster, de ciertas frases molestas para la citada Potencia, se dice:

«No puede uno considerar la relación de España con la defensa de Occidente sin impresionarse por las complejidades de la situación española. España ha estado virtualmente aislada del Mundo desde 1937; sin amigos, pobre, falta de las libertades esenciales, y, no obstante, orgullosa y digna, España ha sido un enigma para el Mundo libre y una espina simbólica clavada en el costado del comunismo mundial. Nadie ha dudado de la profundidad de su enemistad hacia la Unión Soviética, y, no obstante, para mucha gente no ha sido ello prueba definitiva de que España debía ser solicitada para cooperar en la defensa conjunta contra la agresión. La Comisión recibió varios cálculos de la cantidad y calidad de las actuales fuerzas armadas españolas y también del número de hombres que en caso de una eventualidad podría llevar a ellas. Estos últimos cálculos varían de un millón de hombres a dos. Las actuales fuerzas armadas no están bien equipadas con arreglo a las normas modernas. Además, España no tiene capacidad para equipar sin ayuda exterior a los hombres de sus fuerzas armadas.

Si se diera a España ayuda para levantar su potencia militar, la asistencia debería necesariamente incluir también alguna ayuda económica para reforzar la Economía civil, que es muy débil. De acuerdo con los cálculos de la Subcomisión que fué a España, el programa mínimo que pudiera hacer a las fuerzas armadas españolas eficaces, por su cantidad y calidad, para participar en la defensa de la Europa occidental implicaría un gasto de 200 millones de dólares con propósitos militares, y de otros 200 millones con fines económicos. Se hizo hincapié ante la Subcomisión acerca de que el gasto de sumas con fines estrictamente militares y sin ir acompañado de alguna ayuda económica sería impracticable. Un problema muy real que podría surgir en la participación española en la defensa de aquella área es el de las relaciones entre España y sus vecinos de la Europa occidental.»

Se añade que la Subcomisión entendió que una de las principales razones por las que ciertas naciones de la Europa occidental se oponen a la participación de España en la defensa de la misma es que muchos europeos podrían interpretarla como señal de que la Europa occidental situada al norte de los Pirineos es militarmente indefendible. Si tal temor existió con gran extensión, ahora parece estar disipándose a medida de que Europa crea sus defensas. La principal oposición a la participación española en la defensa del Atlántico Norte sigue en este momento dos líneas. En primer término existe el temor de que la ayuda militar que den los Estados Unidos a España represente una disminución de su ayuda a las demás naciones de la Europa Occidental. La razón segunda para oponerse a la participación española es la fuerte creencia de que las naciones libres comerciarían con su posición moral.

El principal argumento en favor de la inclusión de España en los planes de defensa del área del Atlántico Norte es que la amenaza de agresión es tan grande que no puede hacerse caso omiso de ninguna fuente potencial de bases, de efectivos humanos o de producción militar; en el caso de que el Congreso decidiera prestar ayuda a España, ayuda militar y económica, sería procedente otorgar cuidadosa consideración a que sus condiciones sean tales que resulten las más beneficiosas tanto para España como para los Estados Unidos.

La Subcomisión en pleno no visitó Yugoeslavia por falta de tiempo, y, por tanto, no comenta la situación de ese país.

En tanto que la Subcomisión cree es impracticable en este momento y por diversas razones invitar a España o a Yugoeslavia a ser miembro del Pacto del Atlántico Norte, cree es esencial que bien los Estados Unidos, bien la organización del Tratado del Atlántico Norte busquen métodos por los cuales el potencial defensivo de esas dos naciones quede incorporado a los planes principales de la defensa contra la agresión. — Efe.

Se aplaza la proyectada transferencia de 24 destructores norteamericanos

Los senadores republicanos se han opuesto

Recibirán 8 Francia, 8 Brasil, 2 Dinamarca, Uruguay y Perú y uno Inglaterra

WASHINGTON, 17. — La oposición republicana ha obligado al Senado a aplazar el estudio del proyecto de ley por el que se habían de transferir a las Marinas aliadas veinticuatro destructores de escolta. Los senadores demócratas han accedido al aplazamiento hasta que se discuta en primer lugar el proyecto de ley de ayuda al exterior, que importa 8.500 millones de dólares.

Con arreglo al citado proyecto, Brasil y Francia obtendrían ocho destructores, dos cada una de las naciones siguientes: Dinamarca, Perú y el Uruguay, y uno la Gran Bretaña. Efe.

Una pensión a la viuda del almirante Sherman

WASHINGTON, 17. — La viuda del almirante Sherman percibirá una pensión mensual de 75 dólares, ha declarado la secretaria adjunta de Defensa, Anna M. Rosenberg ante un Subcomité de Servicios Armados de la Cámara de Representantes. Los haberes del fallecido almirante eran de 17.701 dólares anuales.

La señora Rosenberg hizo esta declaración al defender la necesidad de fijar pensiones "más realistas" para los familiares de los servidores de la nación fallecidos. — Efe.

Se estrella un avión militar contra un granero

SUMTER (Estados Unidos), 17. — Un avión "B-29", de las fuerzas aéreas, se ha estrellado contra un granero cerca de esta población.

Resultaron muertos sus dos ocupantes y heridos tres niños que jugaban cerca del lugar donde se produjo el accidente. — Efe.

Varios saboteadores detenidos, en la Argentina

BAHIA BLANCA (Argentina), 17. — Han sido detenidos el concejal radical Dupret y cinco obreros ferroviarios por su actuación en la reciente huelga ferroviaria y otros de sabotaje que se produjeron. — Efe.

La Cámara argentina aprueba un proyecto de ley

BUENOS AIRES, 17. — La Cámara de Diputados ha aprobado el proyecto de ley que pone fin al estado de guerra con Alemania. El proyecto ha pasado al Senado. — Efe.

Exposición de recuerdos españoles en Puerto Rico

SAN JUAN DE PUERTO RICO, 17. — Una exposición de recuerdos de la dominación española en la isla de Puerto Rico, quedará abierta al público el próximo día 31 de agosto.

El material que figurará en la exposición ha sido traído de España. — Efe.

"España es el único país occidental con voluntad de lucha"

WASHINGTON, 17. — El senador Theodore Green, ha manifestado hoy que coincide con el arzobispo Cushing de que España es "el único país de Europa occidental con voluntad de lucha".

Ha dicho Green que España tiene voluntad de lucha para defenderse a sí misma, pero no está seguro de que esté dispuesta a defender a Europa.

Green, que presidió un subcomité del Senado que regresó recientemente de un viaje informativo por Europa, agregó que hay dos países, Grecia y Turquía, que muestran gran decisión de resistir a la agresión.

Por su parte, el senador republicano Homer Fergusson, ha manifestado: "Estoy de acuerdo con que España ocupa un puesto importante en el Mundo y que, en caso de guerra ver-

(Pasa a la sexta página)

A Rusia le pararán los pies en San Francisco

EL Gobierno de los Estados Unidos ha comunicado al Kremlin que en la próxima reunión que ha de celebrarse en San Francisco no habrá negociaciones. Dice una nota remitida al embajador norteamericano en Moscú para su entrega al Gobierno soviético, que "la conferencia ha sido convocada para la conclusión y firma del tratado de paz con el Japón, y no para reanudar negociaciones referentes a las condiciones de paz".

La aclaración era necesaria, pero tememos que resulte estéril. Todo el Mundo está persuadido de que si Stalin ha decidido enviar a Gromyko, rodeado de un lucido cortejo de especialistas en materia diplomática, a que se persone en San Francisco, no será con intención de que hagan turismo ni sean comparsas del acto de la firma, ni para decir "amén" en la solemne y protocolaria sesión final, sino para sacar el mayor partido posible de la ocasión que se le presenta.

En efecto, el delegado ruso intentará realizar una maniobra dilatoria o, por lo menos, obtruccionista, de la aprobación y signatura del pacto; para ello esgrimirá argumentos de peso como son el rearme del Japón que está previsto en el proyecto de tratado, y la ausencia de China, principal contrincante del imperio nipón en la guerra que ahora se trata de cancelar, así como las fuertes reservas opuestas al protocolo por India, Birmania e Indonesia. Una nueva serie de gestiones para reglar los problemas del Extremo Oriente será propuesta probablemente con la aquiescencia del bloque soviético y de varios países asiáticos.

También temen en Norteamérica que Rusia trate de ligar el tratado de paz con la situación de Corea y consiguiente gestión del armisticio que tiene efecto en Kaesong.

PARA FRUSTRAR A RUSIA. — Pero las temidas martingalas soviéticas serán contrarrestadas por las Potencias occidentales, que tienen aviso y tiempo suficiente para prepararse. Al efecto han redactado un orden de asuntos en el que queda muy poco espacio para la maniobra que traten de realizar los rusos y sus cómplices. Abrirá la Asamblea el ministro norteamericano de Asuntos Exteriores, o su colega británico, y la mayor parte de los cuatro días de duración prevista para la conferencia serán invertidos en las declaraciones que deseen hacer los representantes de los países, acerca del tratado y de las relaciones futuras de cada uno de ellos con el Japón.

Y seguramente no faltará alguien que recuerde a la Unión Soviética que, mientras las demás naciones participantes eran invadidas por el Ejército imperial japonés o luchaban contra el mismo, Rusia observaba fielmente su pacto de amistad con el Japón, actitud que mantuvo hasta seis días antes de rendirse el Gobierno de Tokio, fecha en que se pasó apresuradamente al bando de los vencedores.

También se recordará que hizo prisioneros a los aviadores norteamericanos que aterrizaron en Siberia, después de bombardear la capital japonesa, negándose a ponerlos en libertad e incautándose de los aparatos, alegando para ello su referido pacto de amistad con el Gobierno nipón.

La maniobra que intente realizar Gromyko para dividir a los pueblos que han de firmar el nuevo protocolo de San Francisco, podrá, por tanto, ser muy vulnerable. Le fallará una de las condiciones más necesarias para el éxito: la sorpresa. Y le faltará razón moral para criticar a los redactores del tratado, que son los auténticos vencedores del país al que se trata de devolver la paz jurídica.

F. BARATECH

Espectacular aterrizaje en un portaaviones

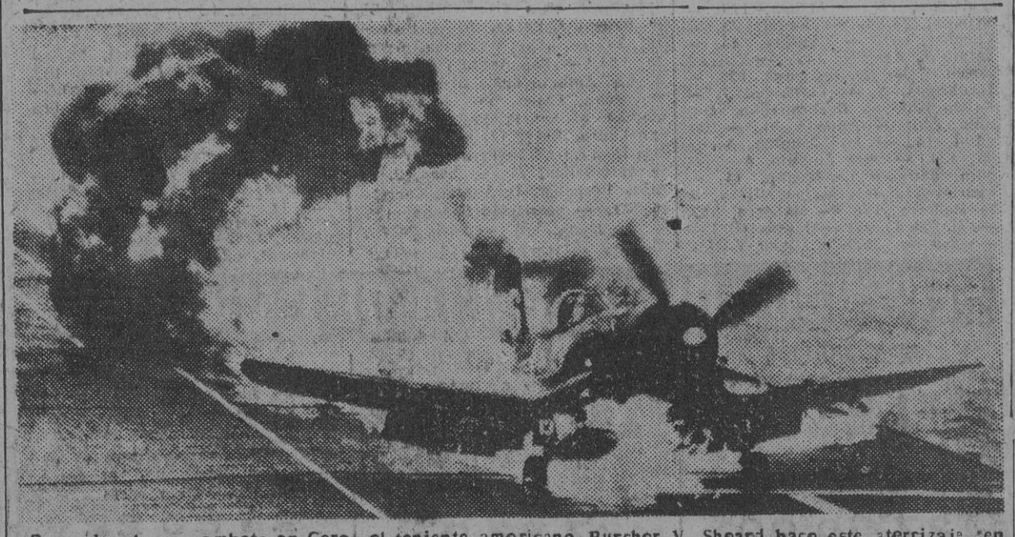

De vuelta de un combate en Corea el teniente americano Burcher V. Sheard hace este aterrizaje, en el que se incendió el motor y él se rompió un brazo. — (Foto Associated Press)

M.C.D. 2022

RELIEVE DE LA CIUDAD

LA MALA BOLSA Y LA BUENA VIDA

ESTO de que la bolsa y la vida sean dos términos antitéticos, colocados por los bandoleros de otros tiempos en un mismo plano de alternativa, ha pasado ya de moda; hoy, con una buena bolsa se puede tener una vida aperreada (que se lo digan, si no, al Ali Khan) y viceversa, es posible darse una vida opulenta con una bolsa mala; o para ser más exactos, con unas bolsas malísimas.

Tema es éste que ya hemos tratado en la presente sección más de una vez; la última con ocasión de una nota municipal que, en medio de su redacción confusa, dejaba entrever que se trataba de impedir que los artículos que se expenden en los colmados y otros establecimientos similares fuesen envasados en bolsas de un papel "excesivamente grueso y excesivamente cargadas", como decía ayer en un oportuno comentario el siempre bien orientado redactor de "Un día más", en nuestro querido colega "Diario de Barcelona".

Si hoy volvemos a hacernos eco del asunto, es porque así lo requiere otra nota —ésta clarísimamente redactada —por la que sale al paso del abuso referido, que nosotros no vamos a comentar desde el punto de vista de los expendedores, sino situándonos en otro ángulo inédito: el de los fabricantes de malas bolsas con las que se logra buena vida.

Tenemos sobre la mesa de trabajo, y a disposición de cualquier lector que quiera admirarlas, unas cuántas muestras en verdad edificantes: de bolsas finas y gruesas, con carga y sin ella, de antes y después de la guerra, de dento y de fuera de España; así como de papeles de envolver con peso de 140 gramos cada seis hojas y de un cuarto de kilo la misma cantidad. Es decir, que antes de escribir este "Relieve" hemos procurado documentarnos en lo tocante a este pleito tan viejo que ya han intervenido en él tres gobernadores civiles de Barcelona, cuyas enérgicas medidas fuéronse mellando en la obstinación de los tractores.

Porque la realidad es que es grave, muy grave, eso de que los tenderos envuelvan en papel que supone un beneficio para sus arcas; pero acaso más trascendental es todavía que los fabricantes de bolsas se enriquezcan a base de lanzar al mercado un artículo que lleva en sí el germen de la más escandalosa defraudación al público, y de paso el de un trastorno evidente en la salubridad del vecindario. Porque ha de saberse que la tal "carga" se efectúa a base de "barita", una especie de tierra de la que, al cabo de unos días de la fabricación, se desprenden unos gérmenes que son absorbidos por las materias grasas, tales como el jamón y el tocino, y que si no tóxicos, son altamente perjudiciales para el organismo humano. "Barita" que entra por igual en los papeles de estraza para envolver que en las bolsas para envasar.

Los aludidos fabricantes —no todos, claro es— venden la mercancía al peso; y así se da el caso de que consumiendo Barcelona diariamente diez mil kilos de bolsas, y llevando la mitad de ellas la carga de referencia, sea posible que de las 27'500 pesetas que importan (a razón de 5'50 el kilo) les quede un beneficio limpio y diario de cinco mil duros, habida cuenta de que la mitad de las bolsas llevan la carga de "barita", que les sale a dos reales el kilo; con lo que además de los perjuicios antes reseñados, se infiere otro económico, nada despreciable, a la ciudad.

Como puede verse, no se trata de una cuestión baladí; antes al contrario, de gran envergadura, que sometemos a conocimiento y resolución de las autoridades gubernativas y municipales, por si se deciden a evitar que la buena vida de algunos se fundamente en la mala bolsa para los demás.

J. SILVA ARAMBURU

RELIGIOSAS

SANTOS DE MAÑANA

Santos Agapito, los presbíteros Juan y Crispo, Hermas, Serapión, Polieno, Floro, Lauro, León y Juliana, mrs.; Fermín, ob. y cf.; y Elena, madre del emperador Constantino el Grande.

MISA DE MAÑANA

De la Asunción de la B. V. M.; segunda oración, de san Agapito; tercera, del Espíritu Santo; cuarta, pro Papa; credo; prefacio, «et Te in Assumptione». — Ornamentos blancos.

Puede celebrarse misa votiva y de «Réquiem».

CUARENTA HORAS

Mañana, en la iglesia de Nuestra Señora de la Merced (plaza Castilla).

CULTOS

Santuario del Corazón de María Avda. S. Antonio María Claret, 45

Mañana, comenzará la novena al Sagrado Corazón de María, con los siguientes cultos:

Mañana, a las ocho, misa con ejercicio propio de la novena.

Tarde, a las siete, exposición, rosario, ejercicio devoto de la novena y sermón, por el reverendo P. Juan Alsina, C. M. F.

Todos los días se impondrá el escapulario del Corazón de María después del acto de la mañana y de la tarde.

EL OBISPO, DR. MODREGO, DE VIAJE

El obispo de Barcelona, doctor Modrego Casaus, ha pasado unos días en el santuario del Moncayo. Mañana saldrá para diferentes puntos de España.

NOVENA EN HONOR DE SANTA MARIA MICAELA

En la iglesia de Religiosas Adoratrices, Casanova, 65, se celebrará una solemne novena en honor de Santa María Micaela del Santísimo Sacramento desde hoy al 25 del corriente.

A las siete de la tarde, exposición de S. D. M., rosario, novena, sermón, motetes y reserva.

El día 25, festividad de la Santa Fundadora, a las diez de la mañana, se celebrará solemne misa cantada y quedará expuesto todo el día S. D. M.

Terminada la función de la tarde se dará a venerar la reliquia de la Santa.

EL EMBAJADOR ARGENTINO VISITA LA CAMARA ARGENTINA EN NUESTRA CIUDAD

Como anunciamos ayer, a las seis el embajador de la Argentina, general don Oscar R. Silva, visitó la Cámara de Comercio Argentina. Después de ser saludado por el presidente, señor Bernadas; el vicepresidente, señor Condeminas (don Francisco), y miembros directivos de la misma, se reunió en el salón de actos. Durante la sesión, los señores Bernadas y Fondematas, director éste de la Cámara, expusieron las actividades, en todos los aspectos, efectuadas por la Corporación durante los últimos años.

A continuación, el general Silva pronunció un breve parlamento, en el curso del cual señaló la importancia de las funciones de las Cámaras en sus varios aspectos.

Las Cámaras —dijo— deben servir para favorecer al comerciante honesto y leal, y para desplazar aquellos que no se dedican al comercio limpio y perjudican tanto al país comprador como al exportador. Indicó, después, la conveniencia de afianzar la exposición de productos de los países para el mútuo intercambio. La clara visión expuesta por el embajador ante los reunidos, fué premiada con numerosos aplausos.

Por la noche, el embajador y séquito acompañante fueron obsequiados con una cena por los señores Bernadas y Condeminas, en La Rosaleda.

LA JORNADA DE HOY

A las diez de esta mañana, el embajador, general Silva, ha visitado varias industrias textiles, entre otras Manufacturas Sedó e Industrias Samaranch. Esta tarde ha visitado la casa Material y Construcciones, S. A. Ha sido recibido por el secretario del Consejo señor Hernández Francés y los subdirectores señores Lubelza y Martínez Cros. Le acompañaban el cónsul adjunto señor Minieri; el presidente de la Cámara, señor Bernadas, y el agregado de Economía de la Embajada, señor Rodríguez Arias.

El embajador ha hecho grandes elogios de las citadas industrias que honran la fabricación nacional.

CENA OFICIAL EN HONOR DEL EMBAJADOR

Esta noche, en el Salón Rosa, le será ofrecida una cena al general Silva por la Cámara Argentina de Barcelona, a cuyo acto han sido invitadas las autoridades.

AEROPUERTO DEL PRAT

TURISTAS ESPAÑOLES A PARIS

A las 9'30 de esta mañana ha salido para París, en el avión de Air France, una expedición integrada por 20 industriales españoles que asistirán a varias exposiciones regionales de la capital de Francia.

LINEA A GINEBRA

Con un itinerario regular salió, a las 2'45 de esta tarde, el bimotor de la Iberia con 30 pasajeros para Ginebra y Zurich.

Embarcó 1.930 kilogramos de productos españoles.

INDUSTRIALES DE LONDRES

A la 1'30 aterrizó en el aeropuerto el aparato de las Líneas Aéreas Británicas, en el que viajaban 28 pasajeros. Una hora más tarde regresó a Londres.

LINEA A ROMA

Con 40 pasajeros aterrizó, procedente de Barajas, un cuatrimotor de la Iberia, que después de embarcar 6 pasajeros, prosiguió su viaje a Roma. El aparato regresará a las siete de esta tarde.

JEFATURA SUPERIOR DE POLICIA

DETENCION DE DIECISEIS CARTERISTAS

Agentes de la Brigada de Investigación Criminal efectuaron una redada en diversos sectores de la ciudad y practicaron la detención de dieciséis carteristas. Se recuperaron diversas carteras sustraídas, algunas incluso con el dinero que contenían.

ABASTECIMIENTOS

MAÑANA SE DISTRIBUIRA ACEITE Y ARROZ

Mañana, sábado, se distribuirán los siguientes artículos en Barcelona-ciudad y Pequeño Cinturón, en las cantidades y a los precios que se indican:

ACEITE. — Un cuarto de litro (cupón núm. 33 de «Aceite»), a 2'85 pesetas.

ARROZ. — Cien gramos (cupones núms. 31, 32 y 33 de «Legumbres y Arroz»), a 0'45 pesetas.

CARTILLAS PROVISIONALES

En los establecimientos determinados al efecto, se facilitarán a los poseedores de Cartillas Provisionales los mismos artículos y a iguales precios que los señalados para el racionamiento de la población.

La justificación de la totalidad del racionamiento se efectuará contra entrega de los cupones de «Pasta para sopa», «Aceite», «Legumbres y arroz», «Azúcar» y «Patatas».

CAPITANIA GENERAL

DEVOLUCION DE VISITA

A última hora de la tarde de ayer, el capitán general de la Región, don Juan Bautista Sánchez González, cumplimentó al embajador de la Argentina, general Oscar R. Silva, en devolución de la visita que este le hizo en su despacho oficial.

VISITAS

El capitán general de la Región ha recibido en su despacho las siguientes visitas: general de Ingenieros don Rafael Ros Muller; coronel de Intendencia, jefe de la Agrupación de Intendencia de la IV Región, don José Tejeiro; coroneles don Francisco Alamán don Leandro García González, don Angel Losada y don Antonio García Alemany.

GOBIERNO CIVIL

VISITAS

El gobernador civil accidental, don Joaquín Buxó de Abaigar, ha recibido en la mañana de hoy, entre otras, las siguientes visitas:

Señor Delgado de Porras, jefe del Servicio de Carnes, Cueros y Derivados; don Juan Estrada, jefe del Sindicato del Espectáculo, con el señor Sintes, procurador en Cortes, y el presidente del Gremio de Feriantes; don Emilio Compte Pi, teniente de alcalde delegado de Abastos; don José Plans Sans, diputado provincial, acompañado del alcalde de Montseny, y don Antonio González Aguilar, presidente de la Casa del Sordomudo, acompañado del abogado asesor de la misma, don Francisco Piniella.

GOBIERNO MILITAR

EL GENERAL PEREZ PORRO, GOBERNADOR MILITAR ACCIDENTAL

Presente en esta Plaza el general de Artillería don Fernando Pérez Porro, se ha hecho cargo accidentalmente del despacho del Gobierno Militar, por corresponderle de ordenanza, cesando el general Ros Muller, que hasta ahora lo desempeñaba.

AYUNTAMIENTO

VISITA

Ha visitado al alcalde el secretario de la Embajada Real de Egipto, M. Tewfik Hanno, para expresar a nuestra primera autoridad municipal su gratitud por las atenciones que se han dispensado a los marinos de las fragatas egipcias "Amalef Faruk Al Awal" y "Abukir" durante su reciente estancia en nuestra ciudad.

MODIFICACIONES DE ALINEACION

Por acuerdo de la Comisión Municipal Permanente ha sido sometido a información pública el proyecto de modificación de la alineación nordeste de la calle del Hostal del Sol, por un período de 30 días, a fin de que cuantas personas se consideren afectadas puedan formular las observaciones o reclamaciones que estimen pertinentes mediante instancia que deberán presentar en el Registro General de la Secretaría del Ayuntamiento.

VIAJEROS

GIMENEZ CABALLERO A CENTRO AMERICA

Del aeropuerto de Barajas, en el avión de la línea Iberia, ha salido hoy para Bolivia, Ecuador y Venezuela, el ilustre periodista y escritor don Ernesto Giménez Caballero, que pronunciará varias conferencias en centros culturales.

LLAMAMIENTO A LAS PERSONAS CARITATIVAS

Para el enfermo Pedro Delort Papió, joven de 18 años, que padece meningitis tuberculosa y que para su tratamiento necesita un gramo diario de estreptomicina, durante algún tiempo, hemos recibido las siguientes cantidades:

"Un anónimo", 25 pesetas; señoras J. y L., 50; señora N. N., 10; J. I. 100; J. T. 100; "Un obrero", 25. Total, 310 pesetas.

También hemos recibido de doña Angeles Solórzaga, dos gramos de estreptomicina.

N. de la R. Satisfechas por ahora las necesidades de estreptomicina del enfermo Dionisio Harranz, hemos transferido los últimos donativos remitidos a su nombre al enfermo Pedro Delort Papió, joven de 18 años, que padece meningitis tuberculosa y en cuya favor invocábamos ayer los buenos sentimientos de nuestros lectores.

Los barceloneses que deseen hacer la caridad de ayudar en su tremenda enfermedad, pueden enviar las cantidades de estreptomicina de que dispongan o el dinero que permita comprarlas a la Redacción de LA PRENSA, Villarroel, 91.

Tel. de LA PRENSA: 23 14 14

MOVIMIENTO EN EL PUERTO

Comandancia de Marina

Buques entrados: Mercante alemán "Delia", con 660 toneladas de carga diversa, de Málaga, y los españoles "Miguel", con azulejos, de Castellón; "Playa Grande", "Chacartegui III", "Tío Pepe" y "Ebro", con carga general, de Valencia y Palma.

Salidos: Para Tarragona y Alicante, "Cabo Corona", con mercancías varias, y "Rada de Alicante", en lastre, para Palma.

ARRIBADA FORZOSA

De arribada forzosa, y para reparar los cojinetes del motor principal, llegó la motonave española "Oro", que de Sette se dirigía a Tánger, hacia donde zarpó después de arreglada la avería.

Aduana

VISITAS AL ADMINISTRADOR

Han visitado al administrador de esta Aduana: el excelentísimo señor embajador de la Argentina, don Oscar Silva; el cónsul general argentino, se Foppa, y el vicecónsul, señor Marcial Ibáñez. También visitó al señor De Robles el capitán Rodríguez, jefe de los Servicios de la J. C. del puerto, y el subinspector, señor Trillo.

EL "RIO IV" EN EL PUERTO

Procedente de Marsella ha recalado esta mañana el vapor argentino "Río IV", de la flota mercante argentina, que tomará en este puerto 480 toneladas de mercancías para Buenos Aires. Viene consignado a la Casa Hijos de M. Condeminas. Vista, señor Pozuelos.

MERCANCIAS DE CHINA

Procedente de China, vía Amsterdam, ha llegado una partida de alcanfor para los laboratorios españoles. Dicha mercancía es la primera que llega al puerto de Barcelona. Viene consignada a la Casa Agencia de Aduanas Bas y Pujol.

EL "FLORIDA", ESPERADO EN ESTA

El próximo día 25 se espera recale el transatlántico "Florida", de la Compañía Francesa de Transportes Marítimos a Vapor, procedente de Marsella y rumbo a Buenos Aires. Viene consignado a la Casa J. Salvador. En ésta embarcarán 270 pasajeros.

ARRIBO DEL "MARCO POLO"

Procedente de Valparaíso y escalas, ha recalado hoy la motonave transatlántica "Marco Polo", de la Compañía Italia.

Han desembarcado 89 pasajeros.

Después de embarcar otros 20 pasajeros para Génova, el buque zarpó para el referido puerto. Actuó de Vista el señor Pozuelos.

CONFERENCIAS

EL DOCTOR DON JAIME VICENS VIVES, EN LOS CURSOS DE VERANO EN PUIGCERDA

En el ciclo de conferencias organizado por la Dirección de los Cursos de Verano para Extranjeros que vienen celebrándose en Puigcerdá, disertó el doctor Jaime Vicens Vives, catedrático de Historia Moderna de la Universidad de Barcelona. El tema elegido para su exposición fué "Orígenes de la mentalidad española del siglo XIX". Presentó al conferenciante el director de los Cursos, doctor Bassols de Climent, quien destacó la fecunda labor realizada por el doctor Vicens en el campo de la historiografía, por la solidez de sus doctrinas y la originalidad de sus concepciones.

Comenzó el conferenciante analizando los principales aspectos de la vida española del siglo XVIII, que justifican la renovación biológica, económica y social del país en aquella época. Afirmó que tales datos ponen en duda la visión lógica de la diferenciación española en dos grandes corrientes: la enciclopedista y la tradicionalista; en cambio, revelan la unicidad del impulso reformista que, experimentó el pueblo español a comienzos del siglo XIX, cuyo primer punto de aplicación correspondió a las jornadas de abril y mayo de 1808. Esta oleada reformista ha grabado de modo permanente la neutralidad hispánica posterior, aunque su división en liberalista y populista limitara su alcance y provocara, en definitiva, una amenazadora disociación interna.

En su segunda conferencia estudió los efectos provocados sobre la mentalidad reformista, con ribetes revolucionarios, por las dos poderosas corrientes europeas de comienzos de la pasada centuria: el Romanticismo y la Revolución industrial. Lo romántico acentuó el conflicto latente en el país, mientras que el capitalismo, a través de la burguesía, tendió a crear una mentalidad moderada. Por encima de las convulsiones civiles de la pasada centuria, esta última prevaleció en el Estatuto Real, la Constitución de 1845 y la obra de Cánovas del Castillo. La política del 76 cierra el ciclo reformista inaugurado en 1808, para dar paso a una nueva forma mental en la sociedad española.

La "Liga para la Protección de Animales y Plantas" recomienda que durante las excursiones de fin de semana NO DEJEN ABANDONADOS LOS ANIMALES DOMESTICOS EN LAS TORRES, PISOS O AZOTEAS.

EL DIA DE LA ALEGRIA

Una excursión al Pirineo Catalán de seis días, totalmente gratis, para dos de nuestros lectores

Este es uno de los autopullmans de VIAJES MELIA en los que se efectúan las excursiones diarias a Montserrat, semanales a la Costa Brava y especiales a los Pirineos aragonés y catalán; en las que por unos precios asequibles pueden ustedes disfrutar de todos los encantos de un turismo maravilloso. No deje de consultar precios y fechas en VIAJES MELIA, Paseo de Gracia, 6, teléfono 22 86 93.

«El Día de la Alegría» le brinda la oportunidad de viajar con su esposa, hermano o amigo, totalmente gratis, al Pirineo catalán.

Recorte, llene y envíe el cupón a nuestra Redacción, Villarroel, 91, o al quiosco de Canaletas.

RECORTE, LLENE Y ENVIE ESTE CUPON

PREGUNTA correspondiente al día 23 de agosto de 1951, trigésimo primer DIA DE LA ALEGRIA:

¿Qué ciudad es conocida como la capital del Valle de Arán?

RESPUESTA:

NOMBRE Y APELLIDOS: .....

DIRECCION (teléfono a ser posible) .....

El sorteo tendrá lugar el día 23 del corriente en el teatro que oportunamente anunciaremos. Cada concursante puede enviar las soluciones que desee, acompañadas de un cupón, a LA PRENSA, Villarroel, 91, en un sobre que diga: "para el "Día de la Alegría".

Información oficial facilitada por el Muy Ilustre Colegio de Farmacéuticos

(de 9'30 a 23)

Aribau, 18. — Aribau, 179. — Arimón, 22-24. — Badal, 98. — Cabañas, 67. — Carders, 44. — Cataluña, Rambla, 117. — Concordia, 103. — Dr. Sampons, 103. — Escudillers, 8. — Fernando, 7. — Fultón, 20. — Generalísimo, Avenida, 243. — Granada, 81. — Jaime I, 14. — José Antonio, Avenida, 424. — José Antonio, Avenida, núm. 650. — La Nación, 44. — Lauria, 51. — Libertad, Plaza, 9. — Mallorca, 176. — Mallorca, 312. — Mallorca, 554.—Muntaner, 356. — Nápoles, 262. — Oriol y Mestres, 1. — Pedralbes, Plaza, 25. — Pelayo, 9. — Peris Mencheta, 55. — Pons y Gallarza, 1. — Provenza, 39. — Rep. Argentina, Avenida, 183. — San Antonio Abad, 44. — San Antonio Mª Claret, 189. — San Juan, Paseo, 53. — San Pablo, 44. — San Pablo, Rda., 2. — San Pedro, Baja, 17. — San Pedro Mártir, 44. — San Pedro, Rda., 54. — San Rafael, 20. — Sans, 2. — Santa Perpetua, D. Sarriá, Carretera, 73. — Secretario Coloma, 125. — Sepúlveda, 170. — Torrente Flores, 45. — Travesera, 165. — Travesera, 333. — Triunfo, Paseo, 7. — Vallespir, 13. — Viladomat, 62.

(De 23 a 9'30)

Aribau, 179. — Badal, 98. — Carders, 44. — Dr. Sampons, 103. — Fernando, 7. — Fultón, 20. — Generalísimo, Avda., 243. — Granada, 81. — Lauria, 51. — Mallorca, 554.—Mallorca, 312. —Oriol y Mestres, 1.— Pedralbes, Pl., 25.— Pelayo, 9.—Pons y Gallarza, 1.— Provenza, 39. — San Pedro, Baja, núm. 17. — San Pedro Mártir, 44. — San Rafael, 20. — Secretario Coloma, 125. — Travesera, 165. — Viladomat, 62.

SERVICIOS DE URGENCIA DE BARCELONA

AMBULANCIAS	SERVICIO MEDICO	POLICIA
(De 8 mañana a 10 noche) 21 56 23	Urgente nocturno 21 92 50	22 65 20
(De 10 noche a 8 mañana) 23 43 29	TAXIS Servicio permanente de la Cooperativa 27 32 07	PRACTICANTES Inyecciones y curas 28 80 22
BOMBEROS 27 90 00		

C. N. S.

EL PROYECTO DE ESTATUTO DEL TITULAR MERCANTIL

Procedente de Madrid, donde ha solventado diversos asuntos relacionados con el Estamento Profesional del Comercio, ha regresado a Barcelona el presidente del misma don Manuel Carreras. Entre las gestiones realizadas figura la presentación al subsecretario de Economía Exterior y Comercio, de un escrito comprensivo de las razones que asisten al Estamento Profesional del Comercio de esta provincia para oponerse al proyecto de Estatuto, del Titular Mercantil sometido a trámite de información pública.

LA FESTIVIDAD DE SAN MIGUEL, PATRONO DEL COMERCIO

Conocedor el Estamento Profesional del Comercio de que distintas entidades de tipo particular proyectan actos encaminados a celebrar el próximo día 29 de septiembre la festividad de San Miguel Arcángel, Patrono del Comercio, hace público, para general conocimiento, que de acuerdo con la Vicesecretaría Provincial de Ordenación Social y con la colaboración de la Obra Sindical "Educación y Descanso", el Estamento, en su calidad de representante oficial de la clase mercantil, ha organizado diversos actos religiosos y sociales (cuyo detalle se dará a conocer oportunamente) encaminados a honrar a su Santo Patrón, por lo que ruega a todas las Empresas y productores se abstengan de toda actividad organizadora de actos en tal sentido al tiempo que agradecerá y tendrá en cuenta cuantas iniciativas y colaboraciones le sean ofrecidas encaminadas a dotar de la mayor brillantez y folklore la festividad.

PROXIMA EXCURSION A MALLORCA

Organizada por "Educación y Descanso", tendrá efecto una excursión a Mallorca, del 29 de agosto al 4 de septiembre, con visitas a los lugares más atrayentes de la isla.

El precio, comprendido viaje, alojamientos, comidas y autocar, es de 660 pesetas.

Para detalles e inscripciones, en las oficinas de la Obra Sindical "Educación y Descanso" (Vía Layetana, número 18, cuarto), de 9 a 14 horas, y en el "Hogar del Productor", de Pueblo Nuevo (Wad-Ras, 206 y 208), de 19 a 21 horas.

DE INTERES PARA LOS AGRICULTORES DE LA PROVINCIA DE BARCELONA

Existe a disposición de la Cámara Oficial Sindical Agraria una importante cantidad de nitrato amónico con una riqueza de 20'5 por 100 en nitrógeno con parte de nitrógeno nítrico y nitrógeno amoniacal en la proporción de un 50 por 100 de cada clase; se comunica a todos los agricultores de la provincia de Barcelona a quienes pueda interesar alguna partida de dicho abono que pueden solicitarlo libremente, ya que se encuentra a disposición de los mismos, debiendo para ello cursar las peticiones correspondientes en las respectivas Hermandades de Labradores y Ganaderos.

VISITAS A LA ESCUELA CENTRAL DE FORMACION PROFESIONAL

Continuando las visitas que vienen efectuándose a la Escuela Central de Formación Profesional, de Nuestra Señora de la Merced, los vocales de la Comisión Permanente de la Sección Social del Sindicato del Metal recorrieron las dependencias de aquélla, acompañados por el director de la Escuela, señor Borrell, y por el jefe y secretario del aludido Sindicato, señores Ayxelá y Garrigó.

SUCESOS

HOMBRE HALLADO MUERTO EN SU DOMICILIO

En su domicilio de la calle de Cardona, fué hallado muerto Jesús Bueno Marín. El Juzgado de guardia dispuso el traslado del cadáver al depósito judicial para las diligencias de autopsia.

FIESTAS MAYORES

LA DEL VALLE DE HEBRON

La Asociación de Vecinos y Propietarios del Valle de Hebrón, que comprende el importante sector urbano que se extiende desde la falda del Tibidabo hasta Horta, coincidiendo con las Fiestas Mayores de San Genís dels Agudells y Nuestra Señora del Coll, contribuirá con extraordinarios festejos al mayor realce de las mismas.

El programa de los actos a celebrar, incluye campeonatos deportivos y de ajedrez, con importantes trofeos, bailes extraordinarios por renombradas orquestas, audiciones de sardanas con el estreno de la que lleva por título "El Valle de Hebrón", de la que es autor el maestro Font Palmarola, y reposición de la comedia "D'aquesta aigua no en beure", por el cuadro escénico de la Asociación. Dichos actos darán comienzo el próximo domingo, día 19, y terminarán el día 2 del próximo mes.

LA DE LA PLAZA NUEVA

Con motivo de la festividad de San Roque se ha celebrado la solemnidad que en la Catedral, y ante su magnífico altar, le dedican al santo los vecinos de las calles adyacentes y plaza Nueva, y la continuación de los festejos populares en dichas calles y plaza.

Celebróse el solemne oficio con gran concurrencia de fieles, durante el cual la capilla de música de la catedral, bajo la dirección del maestro Sancho Marraco, interpretó una "Misa solemne", e hizo el panegírico del Santo el canónigo de esta santa Catedral basílica, doctor don José Gros.

Ante el altar del Santo, en la plaza Nueva, fué interminable el desfile de devotos que acudían para rezar ante el Abogado milagroso de las pestes y adquirir los panecillos bendecidos y los gozos del Santo.

De estos "panellets" se han confeccionado quinientos kilos, que dan un total de seis mil setecientos paquetes, a tres panecillos en cada paquete, y que, bendecidos en su totalidad, se venden, y ahora sí que la frase es rotundamente verdadera, como pan bendito...

Los festejos populares prosiguieron con un concierto por la banda de La Salud, visitas a las autoridades por la Comisión de festejos, funciones de los típicos "putxinel·lis", cucañas, juegos japoneses y suelta de globos.

Se celebró también el santo rosario, cantado ante el altar del Santo en la plaza, que finalizó con los "goigs", estando dicho altar extraordinariamente iluminado. Un selecto concierto de música popular española y un magnífico castillo de fuegos artificiales pusieron fin a los festejos.

VENTANA DE La Prensa

Elizabeth y Jane Jocelyn

MANIQUIES DE LONDRES

Cuando el turismo que nos visita, en su mayoría, peca de falta de elegancia y distinción y circula por las calles de nuestras ciudades como si fuera por el Sahara, es muy agradable destacar el caso de estas señoritas inglesas maniquíes o modelos que haciendo gala de su innata personalidad lucen sus trajes veraniegos y salen y entran en el Ritz con una desenvoltura extraordinaria. Ayer, Miss Jocelyn —una de las dos hermanas que nos ocupa— lucía unos pantalones de los que conocemos con el nombre de "pirata", negros y una blusa vaporosa de colores vivos. Así, de esta guisa, no es de extrañar que todos vuelvan la cabeza para verlas mejor y ellas se muestran extrañadísimas de tamaña curiosidad y lo atribuyan a nuestro "temperamento meridional. Veamos las cosas que dicen en relación con la moda en Inglaterra.

—¿Todas las modelos inglesas son tan altas como ustedes?

—*Todas. Tenga en cuenta que la mujer inglesa es más bien alta y muy esbelta.*

—¿Dónde pasan ustedes los modelos y las colecciones?

—*En las casas de modas y lo más selecto en Gorvesnere House y en el Hotel Parklane, de Londres.*

—¿Cuánto cuesta un buen modelo?

—*Los más baratos entre 45 y 65 libras.*

—De cuántos vestidos se compone el vestuario de la mujer elegante en Inglaterra?

—*De unos diez modelos y veinte pares de zapatos, éstos siempre en doble proporción con los vestidos.*

—¿Cómo ven ustedes el futuro de la moda?

—*Se vuelve a la falda larga.*

—¡Qué lástima, hombre!

—¿Y el vestido de la era atómica cómo será?

(Las dos miseses se quedan un rato pensando y rompen su mutismo prolongado con caras de gran preocupación).

—*Eso nos hace pensar mucho y no caemos como será. Creemos que muy simplificado.*

—¿Qué opinan de la mujer española?

—*En general, es guapa y atrayente, pero se descuida mucho la línea.*

—¿Qué hacen ustedes para conservarse tan sumamente delgadas?

—*En Inglaterra no se engorda.*

—¿Lo ha prohibido el laborismo, señorita?

—*Nada de eso. Es que nosotros no somos de engordar. Ya podemos comer los manjares más suculentos y ni lo notamos en el peso.*

—¡Extraordinario!

—Dígame algo de la mujer francesa.

—*Es maravillosa y compendia toda la feminidad mundial.*

—¿Cuál es la mujer más elegante de Inglaterra?

—*La duquesa de Kent.*

—¿Y el hombre que viste mejor?

—*El duque de Edimburgo*

—Una opinión rápida de los hombres españoles...?

—*Son muy enamoradizos y piropeadores.*

—¿Se casaría usted con uno de estos hombres, señorita Elizabeth?

—*Imposible, ya lo estoy con un mejicano, que viene a ser parecido, al menos en el idioma.*

—¿Tiene hijos?

—*Dos. Ricardo y Carlos, siete años y uno, respectivamente. Soy feliz con mi marido y jamás me separaré de él.*

—¿Pero no viene con ustedes?

—*Se ha quedado en Londres unos días, pero me está esperando impacientemente.*

—¿Conoce la fórmula de la verdadera felicidad conyugal?

—*Igualdad de derechos y un "ten con ten" muy equilibrado. Los parientes lo más lejos posible, no hacen más que incordiar.*

Y con un ligero gesto muy inglés se despiden de nosotros, de Jaime Arias, intérprete salvador, de un servidor de ustedes, estas dos garzas y estiradas señoritas rubias de ojos azules eléctricos, pero sin restricción.

IRUROZQUI

VIDA DE RELACION

LA COLONIA VERANIEGA DE LA ROCA

En el Casino de La Roca del Vallés se han celebrado diversos festejos, entre los que figuran una verbena, una fiesta infantil y un festival de natación que se vieron muy concurridos.

Asistieron a estas fiestas las señoras y señores de Glosas, Preckler, Verdaguer, Bosch, Carol, Casas, Espina, Barangó-Solís, Bonastre, Embodes, Oliveras, Massaguer, Lloréns, Cisteró, Pugés, Gisbert, Henry, Sala, Morris, Potau, Carreras, Pont, Papasseit, Maldonado, Farnés, Casademunt, Aguiló y otros.

Ha dado comienzo en el Casino un torneo de tenis de mesa y otro de pinacle que ha despertado mucho interés.

CON FINES MATRIMONIALES

Deseo conocer señorita nativa. Escribir a A. S., Talcahuano, número 451, 4.º, "G". BUENOS AIRES. Rep. Argentina.

M.C.D. 2022

La Prensa

ESPAÑA ES ASI

HA llegado a conocimiento de los lectores españoles el texto del dictamen relativo a España, aprobado por la Comisión senatorial norteamericana de Asuntos Exteriores. Es un documento en el que se resume la revisión del «caso» español llevada a cabo desde hace algún tiempo por los políticos de los Estados Unidos, a quienes les cabe el honor —indiscutible honor— de haberse adelantado a otros muchos en el reconocimiento de un error de tanto bulto como era el aislamiento de nuestra Patria por razones insostenibles a la luz de la clara verdad. Por fin, nos hallamos en la augurada época de la reivindicación de nuestro «Caso» —léase Régimen— a los ojos del Mundo y no deja de ser halagador para nosotros que la rectificación de la anterior equivocada conducta venga precisamente de donde las Naciones Unidas tienen su sede y a través de las mismas antenas que difundieron la especie de que España era un peligro «en potencia».

Ahora resulta, según el citado documento, que «España ha estado virtualmente aislada del Mundo desde 1937; sin amigos, pobre, falta de libertades esenciales (!) y no obstante orgullosa y digna. España ha sido un enigma para el Mundo libre y una espina simbólica clavada en el costado del comunismo mundial». Somos comprensivos y admitimos como buenos los restrictivos términos de una rectificación, pues rectificar, que es honroso, no deja de llevar aparejada cierta íntima extorsión. Teniendo esto en cuenta, al leer la información periodística del dictamen, tal como se ha publicado, no dejamos de agradecer el hecho de que en él se suprimieran previamente «ciertas frases molestas para la citada Potencia» (España), oportuna gentileza que agradecemos, mucho más por gentileza que por oportuna.

No podemos, sin embargo, negar oportunidad a este dictamen ni a las determinaciones de orden práctico —mucho más elocuentes, puesto que hablan con el magnífico lenguaje de los hechos— adoptadas por los Estados Unidos con respecto a España, a despecho de los tradicionales enemigos de nuestro resurgimiento. Norteamérica ve, ante todo, la necesidad de que nuestra Patria se fortalezca, pues esto es imprescindible para la eficaz defensa de Occidente, más amenazado hoy que nunca por el comunismo agresivo y ávido de expansión. Conveniente será, no obstante, puntualizar la certeza de que si en España no se hubiese eliminado la posibilidad de atentar contra el propio interés de la Patria, hoy no podría contarse con ella como el país más dispuesto de Europa para la lucha contra el comunismo. Las libertades que pudiéramos llamar «suicidas» son las que el Régimen español ha postergado definitivamente, para elevar el sentido y la práctica de todas aquellas libertades —comprendiendo libertades supraestatales— que elevan al máximo la libertad humana y subliman los derechos del hombre como portador de valores eternos.

Véase a qué relajamientos de la moral colectiva no han conducido las libertades «democráticas» —hijas de la Revolución francesa—, en los países europeos cuya defensa preocupa hoy grandemente a los Estados Unidos, pese a los grandes efectivos en hombres y material con que cuentan sus correspondientes ejércitos. Son pueblos en los que anidan turbios gérmenes de deserción y de envenenado pacifismo, gérmenes inoculados a mansalva por las propagandas marxistas, en uso «legal» de esas libertades que España, partiendo de una dolorosa experiencia, no consiente en su seno.

Disípense, pues, las vacilaciones que todavía puedan existir en el Gobierno y el pueblo norteamericanos con respecto al uso que España haga de la ayuda que generosamente se disponen a prestarle. La tradicional «fides hispanica» ha de ser la mejor garantía de que esos 400 millones de dólares que exige el mejoramiento de nuestro potencial militar y económico han de emplearse tal como conviene al mejor servicio del Mundo civilizado y de la causa antisoviética, de la que España —la «orgullosa y digna» España— es avanzada indiscutible y, como el Caudillo dijo en sus recientes declaraciones, luchará contra el comunismo, si el caso llega, con ayuda o sin ayuda norteamericana, pues su postura no puede ser más clara y decidida. No importa, esencialmente, que se nos incluya o no en el Pacto Atlántico. Si se trata de salir al paso del comunismo, no necesitamos los españoles Tratados que nos obliguen a pelear, con la fuerza coactiva de unas cláusulas firmadas, pues nuestra oposición al soviet es tan natural en nosotros como nuestro innato espíritu de independencia y de existencia soberana y digna. Para toda persona sensata, se halla en juego el ser o no ser de Occidente, del Mundo civilizado todo y no el derecho a la intriga y al cabildeo con motivo de pactos, acuerdos, asambleas y demás entretenimientos para políticos de oficio.

NOTICIARIO NACIONAL

El doctor Segura elogia las virtudes de los pueblos pequeños enteros

SORIA, 17. — En el pueblo de Tera, el cardenal arzobispo de Sevilla, doctor Segura, ha oficiado una misa, en la que distribuyó la Sagrada Comunión y dirigió su pastoral palabra a los fieles. Les habló de las grandes virtudes de los pueblos pequeños, que aman a Dios. El prelado fué cumplimentado por las autoridades locales civiles y eclesiásticas y por la Comunidad de PP. Franciscanos de Soria. El cardenal Segura pasará dos días en esta localidad con su médico particular, el doctor Dorronsoro. — Cifra.

PODRAN PREPARAR DIVERSOS ACTOS PARA CELEBRAR EL DIA DEL CAUDILLO

SANTIAGO DE COMPOSTELA, 17. — Los días 18, 19 y 20 del mes actual, se celebrarán diversos actos en la villa de Padrón, dedicados al día del Caudillo, instituído en recuerdo de la visita oficial que efectuó a dicha villa S. E. el Jefe del Estado. Entre los actos figura una Exposición de la Arte sania rural y concursos de frutos y de ganado gallegos. Los premios a distribuir sobrepasan las 50.000 pesetas. — Cifra.

CLAUSURA DE LAS JORNADAS LASALIANAS EN MADRID

MADRID, 17. — Han sido clausuradas las jornadas catequísticas lasalianas que se iniciaron el pasado día 11, en el Colegio de Nuestra Señora de las Maravillas. Los 350 hermanos de las Escuelas Cristianas que han participado en ellas, han trabajado intensamente durante estos cuatro días. Se han desarrollado ocho ponencias y se han tenido varias lecciones prácticas modelo, en relación con las ponencias estudiadas. Dado el espíritu que ha reinado en las jornadas y la competencia de cuantos han tomado parte en ellas, se espera de las mismas óptimos frutos que contribuirán eficazmente a reforzar el movimiento catequístico de nuestros tiempos. Con todo ello corroboran los hermanos de las Escuelas Cristianas su título de "Apóstoles del Catecismo", que justamente les concedió S. S. — Cifra.

VUELCA UN AUTOBUS DE TURISTAS

SANTIAGO DE COMPOSTELA, 17. — Un autobús de matrícula francesa, que conducía turistas de aquella nacionalidad y algunos ingleses, procedentes de Asturias, al llegar al lugar de San Marcos, en las proximidades del aeropuerto de Labacolla, volcó aparatosamente, por rotura de la dirección. Los 20 pasajeros, que resultaron con heridas leves, fueron atendidos por algunos vecinos y trasladados después en automóvil a Compostela, donde recibieron asistencia en el gran Hospital Real. En este establecimiento quedaron internados once turistas. Entre los pasajeros heridos, figura un matrimonio inglés, de 75 años él y 72 la esposa. — Cifra.

ESTUDIO DE LOS PROBLEMAS PORTUARIOS DE SANTANDER

SANTANDER, 17. — Ha llegado el director general de Puertos, don Luis Martín de Vidales, para estudiar los problemas que afectan al puerto de Santander. Esta tarde dió una vuelta por la bahía, en un remolcador, y visitó el poblado pesquero. Mañana recorrerá los pequeños puertos de la provincia para conocer también las necesidades que tiene y resolverlas en lo posible. — Cifra.

MUCHACHOS DE SIDI IFNI SALEN PARA ARENYS DE MAR

SIDI IFNI, 17. — Han salido en avión para Villa Bens y Las Palmas, cincuenta niños que van a pasar un mes en el campamento de Arenys de Mar. — Cifra.

EL MINISTRO DE EDUCACION NACIONAL, EN IRUN

IRUN, 17. — El ministro de Educación Nacional, don Joaquín Ruiz Jiménez, al llegar de Italia, la primera visita que realizó fué a la iglesia parroquial de Irún, y, después de recibir el pan de los ángeles, admiró la estructura del primer templo parroquial de Irún, para el que tuvo encendidos elogios por la suntuosidad del mismo, especialmente para el retablo del altar mayor, y para la imagen bizantina de Santa María del Juncal. Más tarde pidió a los sacerdotes del templo parroquial le encomendaran mucho a Dios para que su gestión en el Ministerio sea próspera y eficaz, en bien de la Iglesia y de la Patria. — Cifra.

MOVIMIENTO DE DIVISAS EN IRUN

IRUN, 17. — El movimiento de turistas por esta frontera va en aumento, hasta el extremo de que, por término medio, las divisas que diariamente recoge el Banco de España, sobrepasan los dos millones de francos, sin contar otras monedas de turistas pertenecientes a distintas nacionalidades. — Cifra.

Tres bachilleres, peregrinos al Pilar en bicicleta

ZARAGOZA, 17. — En tres jornadas y en bicicleta, han llegado desde Madrid, en cumplimiento de una promesa a la Virgen del Pilar, los tres jóvenes madrileños, nuevos bachilleres, José Yagüe, Carlos Miguel Glosa y Emilio Reques. — Cifra.

Investigaciones sobre la cueva descubierta en «Maltravieso» (Cáceres)

Parece pertenecer a la Edad de Bronce y es imponente y majestuosa

CACERES, 17. — Se han realizado reconocimientos de la cueva que en el lugar de "Maltravieso", en las inmediaciones de Cáceres, ha sido descubierta recientemente con ocasión de quedar entrada visible cuando hizo explosión un barreno en una cantera. El profesor Orti Belmonte, catedrático de Historia de la Escuela Normal y director del Museo Provincial, ha penetrado en dicha cueva, en unión de un ingeniero de minas, de un facultativo y de otras autoridades. Ha declarado que la cueva parece pertenecer a la Edad de Bronce. Aparte de las calaveras y huesos encontrados en ella, sólo han aparecido algunos restos de cerámica; nada de hierro, cobre ni bronce que pudiera indicar de manera cierta el dato relativo a su antigüedad fija. Uno de los cráneos dolicocéfalo, perteneciente a un niño o a una mujer joven. Los huesos están recubiertos de una capa calcárea como consecuencia de las gotas de agua que han caído sobre ellos y las rocas en el transcurso de los miles de años, teniendo en cuenta que la cueva está en un terreno completamente calizo.

La cueva tiene unos doscientos metros de dimensión. Es imponente y majestuosa. Tiene hoyos, grandes rocas desprendidas del techo y es posible que debajo de ellas puedan situarse lugares de enterramiento. El terreno es humus en trozos, lo que indica que, no sólo pueden haber sido enterrados en la misma hombres, sino animales.

Como esta cueva está próxima a la llamada "del Conejal", que fué explorada por el profesor Ismael del Pan, sobre cuyo reconocimiento publicó interesante trabajo en el "Boletín de la Sociedad Española de Historia Natural", dictaminando que se trataba de una espelunca de la Edad de Bronce; como en aquélla encontró el profesor Del Pan restos del cervus antiquos, delbos, del lucue, de la capra y de rebecco, hace suponer que también ésta tenga las mismas características. Sucesivamente se irán haciendo investigaciones. — Cifra.

Dos galerías en la calle Mayor de Madrid

MADRID, 17. — Han sido halladas dos galerías cuando se realizaban excavaciones en la calle Mayor, entre la casa número 86 y la iglesia del Sacramento. La altura de dichas galerías permite transitar por ellas. Al mismo tiempo se ha tropezado con un entrepaño de mampostería muy rústica. No ha aparecido ningún objeto artístico, ni monedas antiguas. Cifra.

El Ayuntamiento de San Sebastián ofreció una comida de gala en honor del Jefe del Estado y señora

(Viene de la primera página)

prendió el regreso al palacio de Ayete. El público que esperaba la salida del Caudillo renovó los testimonios de simpatía y adhesión, aplaudiéndole y vitoreándole a los gritos de "¡Franco! ¡Franco!! ¡Franco!". — Cifra.

El Generalísimo asiste, acompañado de su esposa, a la quinta corrida de abono

SAN SEBASTIAN, 17. — Minutos antes de comenzar la corrida de toros, la banda de música del Frente de Juventudes de Málaga desfiló por el ruedo y fué aplaudida.

Poco después llegó S. E. el Jefe del Estado acompañado de su esposa, siendo objeto de grandes ovaciones y vítores, mientras la banda interpretaba el Himno Nacional.

El Caudillo, que vestía de paisano, saluda, sonriente, al público. También asistieron los ministros de Asuntos Exteriores, Agricultura, Ejército, Obras Públicas, Gobernación y ministro secretario general del Movimiento, así como el presidente de las Cortes. Desde el palco número 10, presenciaron la corrida los duques de Windsor, venidos de Biarritz expresamente. — Cifra.

Sostenidos los precios en el mercado ganadero de Talavera de la Reina

TALAVERA DE LA REINA, 17. — En el mercado de ganado de ayer se notó menos concurrencia, debido sin duda, a la plenitud de las faenas agrícolas en la comarca. Entraron un total de 6,288 cabezas de ganado, de ellas 4.867 de lanar, 195 de vacuno, 920 de porcino y 297 de mular y caballar. Las transacciones fueron reducidas y los precios acusaron sostenimiento en general. Se vendieron los corderos de ocho a nueve y media pesetas kilo en vivo; las ovejas de desecho, de 6'25 a 6'75; corderos para vida, a 10 pesetas kilo; las cabras para carne, de 5'50 a 6 pesetas, y los chivos, de 8 a 9 pesetas el kilo en vivo. Las vacas y bueyes de desecho, de 9 a 11 pesetas kilo; terneras y novillos cebados, de 12 a 13 pesetas kilo en vivo. Los cerdos de destete, a 200 pesetas unidad; los de seis meses, de 600 a 700 pesetas, y los de un año, de 1.200 a 1.300 unidad. — Cifra.

El tiempo es bueno en toda España

MADRID, 17. — El tiempo ha sido bueno en toda España.

Tiempo probable. — Abundante nubosidad en Galicia y en la vertiente cantábrica con algunas precipitaciones débiles. Es probable que alcancen a la cuenca alta del Duero y Ebro. En el resto continuará el buen tiempo.

Temperaturas extremas. — Máxima de 35 grados en Sevilla y Granada, y mínima de 10 en León. En Madrid, máxima de anteayer a las 14 horas, 30,9 grados, y mínima de ayer, 13,8 grados, a las 5,30 horas.

Aviso especial para barcos pesqueros y navegación de cabotaje. Nada importante que señalar en los mares adyacentes. — Cifra.

✝

EL DOCTOR

Don Fernando Miquel Domingo

TERCIARIO FRANCISCANO

VIUDO DE DOÑA MERCEDES COLOMÉ ROCHE

Ha fallecido a los 44 años de edad, habiendo recibido los Santos Sacramentos y la Bendición Apostólica

(E. P. D.)

Sus afligidos: Director Espiritual Rdo. P. José M.ª Torrents, C. O.; madre Antonia Domingo Carreras (ausente), hijos Fernando y José María, hermano José (ausente), tíos, primos y demás familia, al participar a sus amistades tan sensible pérdida, les suplican le tributen un recuerdo en sus oraciones y les agradecerán la asistencia al acto del entierro, que tendrá lugar mañana, día 18, a las 11 horas, en el Hospital-Sanatorio del Espíritu Santo de Santa Coloma de Gramanet, y a los funerales que en sufragio de su alma se celebrarán el próximo día 25, a las 11 de la mañana, en la iglesia parroquial de San Adrián del Besós.

NO SE INVITA PARTICULARMENTE

El Excmo. y Rvdmo. Sr. obispo de Barcelona se ha dignado conceder las indulgencias en la forma acostumbrada.

El Caudillo, miembro de honor del Consejo de Relaciones Panamericanas

La Delegación de Buena Amistad del Estado de Tejas entregó el diploma en la Dirección General de Relaciones Culturales

MADRID, 7. — Han visitado la Dirección General de Relaciones Culturales los miembros de la Delegación de Buena Amistad del Estado de Tejas, acompañadas por miss Isabel Taylor, de la Embajada norteamericana. La presidenta de la Delegación, miss Preston H. Dial, hizo entrega en la Dirección General de Relaciones Culturales de un diploma, por el que se nombra a S. E. el Jefe del Estado español miembro de honor del Consejo de Relaciones Panamericanas.

Durante esta visita, la presidenta de la Delegación ofreció dos becas en la Universidad del Estado de Tejas, para que sean disfrutadas por estudiantes españoles. — Cifra.

Monjas del Inmaculado Corazón de María llegan a Tortosa

Exito del llamamiento en favor de las vocaciones eclesiásticas

TORTOSA, 17. — Ha llegado un grupo de monjas de la Congregación del Inmaculado Corazón de María, del convento de Cervera (Lérida). Se dedican estas hermanas a servir en los Seminarios, para ayudar en la formación de sacerdotes, y han comenzado a prestar sus servicios en el nuevo Seminario diocesano. — Cifra.

En favor de las vocaciones eclesiásticas

TORTOSA, 17. — Ha constituído un gran éxito de vocaciones eclesiásticas, el llamamiento que hizo el arzobispo de la diócesis, en súplica a los católicos de adopción de celdas, a razón de 3.000 pesetas una. Las celdas eran 150, habiendo sido ya sufragados los gastos para 138. — Cifra.

Agasajo del Ayuntamiento ferrolano a los cadetes de la fragata «Diego Gómez»

EL FERROL DEL CAUDILLO, 17. — El Ayuntamiento de esta ciudad ha ofrecido una copa de vino español al comandante, oficialidad y cadetes de la fragata "Diego Gómez", con asistencia de las autoridades y representaciones. Después salieron para La Coruña, donde el comandante general interino del departamento marítimo, almirante Bustamante, les ofreció una comida a bordo del buque-escuela "Galatea", al comandante y oficialidad de la fragata lusitana. Cifra.

Exámenes de ingreso en la Escuela de Peritos Agrícolas de Barcelona

MADRID, 17. — El "Boletín Oficial del Estado" publica, entre otras, las siguientes disposiciones:

AGRICULTURA. — Orden por la que se convoca oposición para cubrir veintidós plazas de auxiliares en el Cuerpo Administrativo de Pósitos.

Otra por la que se aprueba la celebración de un cursillo sobre "inseminación artificial" para veterinarios en Vitoria (Alava).

EDUCACION NACIONAL. — Ordenes por las que se prorroga durante el curso 1951-52, en sus respectivas becas y subsidios, a los alumnos huérfanos que han venido disfrutándolos durante el curso 1950-51: se prorrogan para el curso 1951-52 las órdenes de 4 de noviembre de 1937 ("Boletín Oficial del Estado" del 5 y 23 de abril de 1938) ("Boletín Oficial del Estado" del 26) sobre exención de pago de matrículas, derechos de examen y prácticas de favor de los alumnos huérfanos merecedores de protección escolar: se prorroga durante el curso 1951-52, en sus respectivas becas y subsidios, a los alumnos seleccionados que han venido disfrutándolos durante el curso 1950-51.

OBRAS PUBLICAS. — Orden por la que se autoriza a la Sociedad "Tranvías Eléctricos de Granada, S. A.", para aumentar sus tarifas en la cuantía que se indica.

ADMINISTRACION CENTRAL. Educación Nacional. — Dirección General de Enseñanza Profesional y Técnica. — Convocatorias de exámenes de ingreso en septiembre en la Escuela de Peritos Agrícolas de Barcelona.

Convocatoria de exámenes de ingreso en septiembre próximo en la Escuela Profesional de Peritos Agrícolas de Navarra. — Cifra.

Tel. de LA PRENSA: 23 14 14

LA NOTICIA, EN GREGUERIAS

"La Alcaldía ha dictado severas órdenes, para hacer cumplir a los ciclistas las Ordenanzas municipales, especialmente en lo relativo a la prohibición de dejarse remolcar por los tranvías, cuyo abuso produce muchas desgracias."

※ Hay ciclistas de ambiciones modestas, y otros que las tienen desmesuradas. Aquéllos, sueñan con adquirir un motorcito, para adaptárselo a la bicicleta; éstos, no se conforman con menos que con acoplarle un buen tranvía.

※ En lo que respecta a la evitación de ruidos callejeros excesivos, hay que reconocer que algunos ciclistas exajeran un poco. Avisando de que van a pasar, con un simple siseo, que a lo mejor no oye el desprevenido peatón, y le "avisa" la propia máquina, cuando ya la tiene encima.

※ Bajaba la calle de empinada cuesta, raudo en su bicicleta, como un rayo, el alocado mozalbete. ¿Profesión, ciclista? No. En sus tarjetas de visita, más exacto le fuera poner: "Profesión, suicida".

※ Era una bicicleta indómita, que se encabritaba como un caballo salvaje.

※ La muchachita, en su bicicleta, brillante y nueva, con gualdrapa de malla multicolor, parecía ella misma, a puro juvenil, un poco niquelada también.

※ El ciclista indisciplinado, sin timbre ni bocina, sin matrícula y sin farol, y haciéndose remolcar, en la noche, por un veloz tranvía, era el vivo ejemplo recusable, de todo lo que no se debe hacer, para cumplir las Ordenanzas municipales.

DOMINGO DE FUENMAYOR

99,291 habitantes tiene Badajoz

BADAJOZ, 17. — El diario "Hoy", de esta ciudad, publica una interviú con el jefe provincial de Estadística, don Luis Luna, en la que se da a conocer que el número de habitantes de hecho, de Badajoz, asciende a 79,291, siendo entre sus barriadas la más populosa, la de San Roque, que cuenta con 13,530 habitantes.

También se da a conocer que en la provincia existen 486,428 electores y 219,837 cabezas de familia y que en la capital hay 40,462 mujeres y 38,809 hombres. — Cifra.

El obispo de la Diocésis, hijo adoptivo de la ciudad

BADAJOZ, 17. — El Ayuntamiento, a propuesta del alcalde, don Antonio Masa, ha adoptado por unanimidad el acuerdo de nombrar hijo adoptivo de la ciudad al obispo de la diócesis, doctor don José María Alcaraz y Alanda que, en Aspe, su pueblo natal, acaba de celebrar las bodas de oro con el sacerdocio. — Cifra.

La vuelta a la Península con una apisonadora y con pantalones largos

Dos periodistas sevillanos la iniciaron para batir el record de lentitud y, además, invitarán a los turistas que encuentren en las carreteras a una copa de vino de Jerez

Por CESAR DEL ARCO

EN estos tiempos vertiginosos, en estos días que corren, cuando el Mundo se desenfrena en una carrera de velocidad siempre superada, a cada minuto batida, dos periodistas veteranos de la ciudad de la Giralda, van a iniciar la vuelta a la Península en una apisonadora.

Se trata del escritor y periodista José Andrés Vázquez, sevillano de soleta, ya entradito en años, pero de espíritu joven y alegre y el fotógrafo Juan José Serrano, el hombre de mejor humor del grupo de periodistas de Sevilla.

Ni que decir tiene que hemos celebrado una entrevista con estos dos "héroes" de la lentitud, amigos del buen comer y del buen beber, que entre bromas y humoradas, contestan a nuestras preguntas.

De momento, despejemos una de las incógnitas mayores de la "gesta". Como para toda empresa es necesario un "mecenas" José Andrés Vázquez y Juan José Serrano lo han encontrado, en forma de casa constructora de materiales para construcción de carreteras y maquinaria agrícola. Esta empresa, norteamericana, que pronto lanzará sus productos en el mercado español con este original sistema de propaganda, muy a la norteamericana, subvenciona todos los gastos de los dos esforzados periodistas.

—¿Iréis los dos dentro de la apisonadora?

—No, hombre. Viviremos en un remolque, del que tirará la apisonadora, moderna máquina de gas-oil, que tiene la modalidad de servir para apisonar y arrastrar grandes pesos. Naturalmente —apunta Serrano— que tenía que ser así, porque de otra forma sería difícil tirar de éste, y señala a José Andrés Vázquez, con lo que pesa.

Reímos la ocurrencia y continuamos el interrogatorio.

—Y en ese vagón-remolque, ¿tendréis todas las comodidades?

—Naturalmente. En el remolque llevaremos las camas, tanto para nosotros como para el personal que conducirá la apisonadora. Ya comprenderás que nosotros no vamos a conducir este artefacto.

También, a bordo —apunta Serrano— llevaremos un laboratorio fotográfico, pues es propósito nuestro ilustrar el libro con las fotografías que vaya tomando en ruta.

—¿Qué libro?, le preguntamos.

—"España a pasos contados" —nos responde Vázquez— que durante la ruta iré escribiendo. Será un libro descriptivo de los pueblos de España que visitemos, en donde pienso incluir todo lo que tenga valor, tanto literario, artístico, comercial, etc. Y naturalmente, con ilustraciones fotográficas de Serrano.

—¿Cuándo os proponéis partir?

—En la primavera próxima, con objeto de llegar al Norte en verano. Saldremos por la provincia de Cádiz, para entrar en la de Málaga y continuar por el litoral dando la vuelta a España. En Portugal entraremos por el Norte, claro, para salir por la provincia de Huelva en retorno a Sevilla.

—¿Cuánto tiempo calculáis en la vuelta?

—Pues, no lo sabemos. Pretendemos batir el "record" de lentitud. Cuando todo el Mundo corre que se las pela, nosotros iremos despacio, muy despacio.

—Y no olvides —intervine Serrano— que despacio también se llega.

—¡Ah! Tenemos el propósito —dice Vázquez— de darle una copa de vino de Jerez a todos los turistas que veamos en la carretera y que quieran tomarla.

—¿Visitaréis muchas capitales?

—No es nuestro propósito. Eludiremos las capitales, que cambiamos por los pueblos, de mucho interés para nuestro libro. Las capitales están ya más "vistas". Todo está contado. Pero los pueblos, mientras más pequeños mejor, tienen para nuestro punto de vista un encanto maravilloso.

—De todo esto se desprende que vais prendido de la propaganda a la americana.

—Cierto. Propaganda de lanzamiento de una marca. Ella patrocina nuestro viaje y editará el libro "España por sus pasos contados". Y no es mala idea, pensamos. Ya que la situación de nuestra Patria se puede permitir el lujo de dedicarse a la propaganda escandalosa tipo americano. José Andrés Vázquez y Juan José Serrano han elegido la apisonadora para dar la vuelta a la Península, bajo el patrocinio de una marca yanqui; cundirá el ejemplo y no faltará quien suba en globo para anunciar un dentífrico de efectos sorprendentes. La verdad es que los españoles que, gracias a Franco, podemos mirar el porvenir con más optimismo, nos podemos permitir el lujo de hacer excentricidades. ¡Gracias a Dios!

Sevilla, agosto, 1951.

Sinfonía DE LOS MIL COLORES

Remedio contra el suicidio

Un desesperado caballero, que se hallaba a las puertas del suicidio, asistió a la consulta del conocido psicólogo Dr. Henry C. Link. Le explicó que no podía dormir, que se sentía agotado y que no le tenía el menor apego a la vida. Link convino en que el único remedio a los males de su consultante era el suicidio y hasta le indicó que el mejor procedimiento para hacerle era que se precipitase a todo correr en brazos de la muerte.

—Después de cenar, diga a su familia que va a darse un paseo. Pero de ningún modo pasee usted. Corra como se lo permitan sus fuerzas. Ya tiene usted bastante edad. Probablemente su corazón está debilitado. Caerá usted muerto rápidamente. Nadie se dará cuenta del suicidio, y morirá sin escándalo.

Al doliente le pareció la receta de perlas, y aquella misma noche se lanzó a correr, pero su instinto de conservación empezó a funcionar y le hizo interrumpir la carrera antes de caer muerto. Volvió a casa y, por primera vez desde hacía meses, durmió como un niño. Insistió la siguiente noche con igual resultado soporífero. La tercera noche se encontraba tan bien, que se despertó en él un violento deseo de vivir hasta la consumación de los siglos.

La treta de un modisto

En un periódico parisién apareció este curioso anuncio: «Señorita fea con cuerpo hermoso, se necesita.» Dicho anuncio había sido puesto por el conocido modisto Paul De Lange, con el objeto de presentar sus modelos de vestidos para señoras algo entradas en años.

Consultado por los periodistas, el modisto explicó que las presuntas clientes, al ver que exhibían los vestidos mujeres hermosas de cara y cuerpo, no los compraban por creer que a ellas no les sentaría bien.

Aunque muchas jóvenes contestaron al anuncio, las dificultades del modisto continuaron, debido a que todas las muchachas que se presentaron eran demasiado bonitas.

Consejo útil

Para limpiar a la perfección los cepillos de dientes, endurecer sus cerdas y prolongar su buen estado, no hay más que dejarlos por espacio de algunas horas, una vez por semana, sumergidos en una solución de agua y sal. La proporción es de dos cucharadas de sal para una taza de agua.

El inventor de la batuta

Fué el compositor Lulli quien cansado de marcar el compás a su orquesta mediante palmadas y golpes de pie aplicados sobre el piso, tuvo la idea de proveerse de un grueso bastón para golpear con él y dirigir. Ese fué el origen de la batuta.

Pero el invento no le fué propicio a Lulli. Un día, arrastrado por los encantos que encontraba en una de sus obras, se golpeó con tal fuerza que estuvo a punto de aplastarse un dedo. No se preocupó de la lesión, se produjo la gangrena y el desdichado compositor murió a consecuencia de ella. Tan triste percance indujo a los demás directores de orquesta a prescindir de aquella especie de garrote, y fué entonces cuando surgió la actual batuta.

Nuevo invento automovilístico

Acaba de hacerse uno de los adelantos más importantes en la historia del automóvil: el neumático verdaderamente antideslizante. Compuesto de una mezcla de caucho y raspante material de serrín, esta nueva cubierta es áspera como el papel de lija; actúa igualmente bien sobre nieve y hielo, que sobre terreno húmedo o pavimento resbaladizo, y nunca patina de frente ni de costado.

M.C.D. 2022

LISTA OFICIAL DE LOS NUMEROS PREMIADOS EN EL SORTEO DE LA LOTERIA NACIONAL CELEBRADO AYER

USE... FIJADOR MARIUS

Núms. pesetas.	Núms. pesetas.	Núms. pesetas.	Núms. pesetas.	Núms. pesetas.	Núms. pesetas.	Núms. pesetas.	Núms. pesetas.	Núms. pesetas.	Núms. pesetas.	Núms. pesetas.	Núms. pesetas.	Núms. pesetas.	Núms. pesetas.	Núms. pesetas.	Núms. pesetas.	Núms. pesetas.
	858 c 1000	2320 1000	5061 t 1000	7771 1000	10563 1000	13109 1000	15102 1000	18211 1000	21092 1000	21970 c 1000	23936 1000	26161 t 1000	28961 t 1000
Unidad.	859 1000	2329 1000	5097 1000	7788 1000	10576 1000	13113 1000	15146 1000	18250 1000	21122 1000	21971 c 1000	23961 t 1000	26183 1000	28973 1000
1 1000	860 c 1000	2361 t 1000	5099 1000	7820 1000	10613 1000	13161 t 1000	15147 1000	18261 t 1000	21151 1000	21972 c 1000	23989 1000	26187 1000	28981 1000
	860 c 1000	2399 1000	5106 1000	7830 1000	10614 1000	13173 1000	15161 t 1000	18292 1000	21161 t 1000	21974 c 1000		26225 1000	
Decena.	861 t 1000	2448 1000	5136 1000	7861 t 1000	10623 1000	13210 1000	15261 t 1000	18361 t 1000	21239 1000	21974 c 1000		26230 1000	Veintinueve mil.
40 1000	861 c 1000	2461 t 1000	5161 t 1000	7885 1000	10661 t 1000	13215 1000	15328 1000	18363 1000	21261 t 1000	21975 c 1000	Veinticuatro mil.	26236 1000	
61 1000	862 c 1000	2463 1000	5172 1000	7913 1000	10663 1000	13261 t 1000	15349 1000	18372 1000	21263 1000	21976 c 1000		26261 t 1000	29061 t 1000
61 t 1000	863 c 1000	2561 t 1000	5178 1000	7961 t 1000	10673 1000	13264 1000	15364 t 1000	18401 1000	21298 1000	21977 c 1000	24002 1000	26361 t 1000	29072 1000
80 1000	864 c 1000	2652 1000	5256 1000		10688 1000	13273 1000	15461 t 1000	18402 1000	21340 1000	21978 c 1000	24053 1000	26461 t 1000	29099 1000
81 1000	865 c 1000	2661 t 1000	5261 t 1000	Ocho mil.	10761 1000	13279 1000	15535 1000	18422 1000	21361 1000	21979 c 1000	24061 t 1000	26509 1000	29113 1000
	866 c 1000	2666 1000	5268 1000	8012 1000	10761 t 1000	13288 1000	15561 t 1000	18455 1000	21361 t 1000	21980 c 1000	24063 1000	26537 1000	29118 1000
Centena	867 c 1000	2761 t 1000	5294 1000	8061 t 1000	10812 1000	13302 1000	15629 1000	18461 t 1000	21398 1000	21981 c 1000	24071 1000	26547 1000	29161 t 1000
106 1000	868 c 1000	2777 1000	5307 1000	8067 1000	10842 1000	13314 1000	15661 t 1000	18469 1000	21461 t 1000	21982 c 1000	24075 1000	26583 1000	29182 1000
111 1000	869 c 1000	2813 1000	5317 1000	8119 1000	10861 t 1000	13319 1000	15676 1000	18490 1000	21474 1000	21983 c 1000	24148 1000	26591 t 1000	29261 t 1000
161 t 1000	870 c 1000	2839 1000	5361 t 1000	8147 1000	10879 1000	13323 1000	15698 1000	18512 1000	21494 1000	21984 c 1000	24161 t 1000	26619 1000	29287 1000
188 1000	871 c 1000	2843 1000	5403 1000	8154 1000	10942 1000	13337 1000	15703 1000	18561 t 1000	21534 1000	21985 c 1000	24171 1000	26631 1000	29319 1000
200 1000	872 c 1000	2861 t 1000	5461 t 1000	8161 t 1000	10961 t 1000	13361 t 1000	15736 1000	18613 1000	21539 1000	21986 c 1000	24176 1000	26647 1000	29339 1000
201 1000	873 c 1000	2869 1000	5470 1000	8169 1000		13399 1000	15761 t 1000	18661 t 1000	21561 t 1000	21987 c 1000	24181 1000	26661 t 1000	29361 t 1000
248 1000	874 c 1000	2861 t 1000	5536 1000	8178 1000	Once mil.	13430 1000	15770 1000	18671 1000	21583 1000	21988 c 1000	24204 1000	26735 1000	29383 1000
261 t 1000	875 c 1000	2890 1000	5561 t 1000	8224 1000	11027 1000	13453 1000	15780 1000	18761 t 1000	21620 1000	21989 c 1000	24233 1000	26761 t 1000	29396 1000
306 1000	876 c 1000	2923 1000	5598 1000	8248 1000	11029 1000	13455 1000	15830 1000	18763 1000	21629 1000	21989 c 1000	24251 1000	26768 1000	29444 1000
308 1000	877 c 1000	2945 1000	5615 1000	8261 t 1000	11056 1000	13458 1000	15843 1000	18775 1000	21644 1000	21990 c 1000	24261 t 1000	26824 1000	29461 t 1000
320 1000	878 c 1000	2951 1000	5619 1000	8322 1000	11061 t 1000	13461 t 1000	15861 t 1000	18816 1000	21654 1000	21991 c 1000	24263 1000	26861 t 1000	29464 1000
360 1000	879 c 1000	2961 t 1000	5633 1000	8334 1000	11072 1000	13483 1000	15953 1000	18861 t 1000	21661 t 1000	21992 c 1000	24298 6000	26906 1000	29470 1000
361 t 1000	880 c 1000	2990 1000	5661 t 1000	8349 1000	11076 1000	13489 1000	15961 t 1000	18872 1000	21683 1000	21993 c 1000	24310 1000	26961 t 1000	29486 1000
411 1000	881 c 1000	2997 1000	5679 1000	8361 1000	11093 1000	13519 1000		18961 t 1000	21761 t 1000	21994 1000	24343 1000		29500 1000
420 1000	882 c 1000		5716 1000	8361 t 1000	11102 1000	13541 1000	Diez y seis mil.	18899 1000	21785 1000	21994 c 1000	24356 1000	Veintisiete mil.	29543 6000
429 1000	883 c 1000	Tres mil.	5730 1000	8391 1000	11136 1000	13547 1000		18907 1000	21803 1000	21995 c 1000	24361 t 1000		29561 t 1000
461 t 1000	884 c 1000		5761 t 1000	8416 1000	11137 1000	13558 1000	16037 1000	18946 1000	21831 1000	21996 c 1000	24365 1000	27061 t 1000	29591 1000
480 1000	885 c 1000	3001 1000	5764 1000	8443 1000	11141 1000	13561 t 1000	16061 t 1000	18961 t 1000	21861 t 1000	21997 c 1000	24378 1000	27095 1000	29653 1000
515 1000	886 c 1000	3009 1000	5783 1000	8459 1000	11161 t 1000	13573 1000	16071 1000	18977 1000	21879 1000	21998 c 1000	24388 1000	27110 1000	29661 t 1000
519 1000	887 c 1000	3011 1000	5861 t 1000	8461 t 1000	11180 1000	13579 1000	16161 t 1000	18994 1000	21886 1000	21999 c 1000	24396 1000	27161 t 1000	29664 1000
521 1000	888 c 1000	3030 1000	5930 1000	8473 1000	11261 t 1000	13593 1000	16171 1000	Diez y nueve mil.	21901 c 1000		24401 1000	27168 1000	29679 1000
538 1000	889 c 1000	3060 1000	5961 t 1000	8488 1000	11300 1000	13614 1000	16228 1000		21902 c 1000	Veintidós mil.	24406 1000	27210 1000	29687 1000
541 1000	890 c 1000	3061 t 1000	5977 1000	8557 1000	11310 1000	13645 1000	16241 6000	19011 1000	21903 c 1000		24410 1000	27212 1000	29725 1000
561 t 1000	891 c 1000	3085 1000		8561 t 1000	11318 1000	13661 t 1000	16261 t 1000	19061 t 1000	21904 c 1000	22000 c 1000	24423 1000	27261 t 1000	29747 1000
578 1000	892 c 1000	3161 t 1000	Seis mil.	8661 t 1000	11322 1000	13677 1000	16271 1000	19122 1000	21905 c 1000	22018 1000	24449 1000	27352 1000	29761 t 1000
581 t 1000	893 c 1000	3202 1000		8693 1000	11361 t 1000	13687 1000	16318 1000	19154 1000	21906 c 1000	22045 1000	24461 t 1000	27356 1000	29843 1000
587 1000	893 a 3000	3261 t 1000	6006 1000	8707 1000	11387 1000	13706 1000	16317 1000	19158 1000	21907 c 1000	22061 t 1000	24545 1000	27361 t 1000	29861 t 1000
593 1000	894	3268 1000	6022 1000	8739 1000	11438 1000	13738 1000	16361 t 1000	19161 1000	21908 c 1000	22081 1000	24555 1000	27385 1000	29868 1000
631 1000	Plas. 200.000	3270 1000	6024 1000	8740 1000	11439 1000	13745 1000	16161 t 1000	19161 t 1000	21909 c 1000	22140 1000	24561 t 1000	27399 1000	29897 1000
633 1000		3316 1000	6033 1000	8761 t 1000	11453 1000	13761 t 1000	16495 1000	19261 t 1000	21910 c 1000	22161 t 1000	24566 1000	27461 t 1000	29943 1000
661 t 1000	895 a 3000	3335 1000	6060 1000	8766 1000	11461 t 1000	13771 1000	16508 1000	19361 t 1000	21911 c 1000	22194 1000	24593 1000	27461 t 1000	29961 t 1000
678 1000	896 c 1000	3361 t 1000	6061 t 1000	8771 1000	11474 1000	13774 1000	16541 1000	19161 t 1000	21912 c 1000	22226 1000	24598 1000	27468 1000	
687 1000	897 c 1000	3392 1000	6098 1000	8816 1000	11479 1000	13831 1000	16561 t 1000	19198 1000	21913 c 1000	22231 1000	24623 1000	27473 1000	Treinta mil.
714 1000	898 c 1000	3425 1000	6110 1000	8861 t 1000	11487 1000	13858 1000	16600 1000	19510 1000	21914 1000	22261 t 1000	24630 1000	27518 1000	
741 t 1000	899 c 1000	3461 t 1000	6115 1000	8880 1000	11539 1000	13861 t 1000	16613 1000	19525 1000	21911 c 1000	22277 1000	24661 t 1000	27561 t 1000	30021 1000
793 1000	900 c 1000	3471 1000	6160 1000	8875 1000	11561 t 1000	13876 1000	16661 t 1000	19529 1000	21915 c 1000	22312 1000	24676 1000	27587 1000	30061 t 1000
801 c 1000	900 c 1000	3497 1000	6161 t 1000	8925 1000	11563 1000	13928 1000	16670 1000	19532 1000	21916 c 1000	22316 1000	24686 1000	27661 t 1000	30072 1000
		3511 1000	6220 1000	8961 t 1000	11575 1000	13943 1000	16730 1000	19561 t 1000	21917 c 1000	22343 1000	24696 1000	27673 1000	30075 1000

NOTA Además de los números expresados en esta lista, han sido agraciados con el reintegro de **100** pesetas cada uno, todos los billetes que terminen en **1**, a excepción del que ha obtenido el premio mayor.

Por 48.000 Ptas.

de las que puede pagar la mitad al contado y el resto en 7 años, entregamos a usted una magnífica casa-chalet, con 10,000 palmos de terreno, en nuestros terrenos de San Andrés de la Barca, con gran cantidad de agua. Cerca Estación y tocando carretera general. Visítenos. Le interesará.

LA FLORESTA

VERGARA, 11, pral. — Teléfonos: 22 68 00 y 22 63 16

24 PLAZOS
SIN ENTRADA NI FIADOR
TRAJES SEÑORA Y CABALLERO
AMERICANAS SPORT
TRAJES MIL RAYAS
SAHARIANAS · PESCADORAS
CAMISAS · REBECAS · TOALLAS
TRAJES BAÑO · ALBORNOCES
RADIOS·RELOJES
GARANTIZADOS SUIZOS ANCORA 15 RUBIS

BICICLETAS
SEÑORA Y CABALLERO
MUEBLES
DORMITORIOS · COMEDORES
RECIBIDORES · APARADORES
CAMAS · MESAS · ARMARIOS
CRISTALERIAS
VAJILLAS · CUBIERTOS · LAMPARAS
ALMAS · MAQUINAS COSER
ALMS. RUIZ PELAYO, 38-1º

GANE 500 a 1,000 pesetas por SEMANA

cultivando Champignons de Paris (setas) en sus ratos libres y en su propia casa, sin esfuerzo, sin conocimientos especiales. Compramos producción. Facilitamos semilla. Girando 25 Ptas. enviamos método francés garantizado en castellano. De no tener usted éxito, devolveremos su importe. Enviar giro y dirección legible a:

CULTIVOS IBERIA Tapineria, 10, pral. BARCELONA

Núms. pesetas.	Núms. pesetas.	Núms. pesetas.	Núms. pesetas.	Núms. pesetas.	Núms. pesetas.	Núms. pesetas.	Núms. pesetas.	Núms. pesetas.	Núms. pesetas.	Núms. pesetas.	Núms. pesetas.	Núms. pesetas.	Núms. pesetas.	Núms. pesetas.
31448 1000	33663 1000	35941 1000		39980 1000	41738 1000	43431 1000	45906 1000	48205 1000	49060 c 1000	50185 1000		53961 t 1000	
31458 1000	33666 1000	35944 1000	Treinta y ocho mil.	39997 1000	41761 t 1000	43458 1000	45916 1000	48211 1000	49061 t 1000	50261 t 1000	Cincuenta y dos mil.	53972 1000	Cincuenta y seis mil.
31461 1000	33690 1000	35961 t 1000			41799 1000	43461 t 1000	45961 t 1000	48261 t 1000	49061 c 1000	50266 1000		53989 1000	
31461 t 1000	33693 1000	35963 1000		Cuarenta mil.	41802 1000	43473 1000	45983 1000	48305 1000	49062 c 1000	50276 1000	52040 1000		56004 1000
31470 1000	33727 1000	35989 1000		40000 1000	41833 1000	43494 1000	45984 1000	48331 1000	49063 c 1000	50299 1000	52061 t 1000		56032 1000
31475 1000	33729 1000		Treinta y seis mil.	40054 1000	41854 1000	43501 1000	45985 1000	48341 1000	49064 c 1000	50350 1000	52084 1000		56060 1000
31501 1000	33761 t 1000			40061 t 1000	41857 1000	43508 1000	45989 1000	48360 1000	49065 c 1000	50361 t 1000	52087 1000		56061 t 1000
31532 1000	33798 1000		38062 1000	40087 1000	41858 1000	43561 t 1000	45997 1000	48361 t 1000	49066 c 1000	50366 1000	52089 1000		56087 1000
31561 t 1000	33804 1000		38071 6000	40100 1000	41861 t 1000	43566 1000		48397 1000	49067 c 1000	50382 1000	52093 1000		56145 1000
31609 1000	33824 1000	36050 1000	38094 1000	40102 1000	41904 1000	43575 1000	Cuarenta y seis mil.	48403 1000	49068 c 1000	50399 1000	52095 1000		56161 t 1000
31635 1000	33851 1000	36061 t 1000	38132 1000	40122 1000	41961 1000	43581 1000		48413 1000	49069 c 1000	50414 1000	52116 1000		56198 1000
31638 1000	33861 t 1000	36069 1000	38135 1000	40138 1000	41961 t 1000	43587 1000		48451 1000	49070 c 1000	50419 1000	52128 1000		56213 1000
31645 1000	33868 1000	36146 1000	38161 t 1000	40161 t 1000	41976 1000	43606 1000		48461 t 1000	49071 c 1000	50422 1000	52146 1000		56242 1000
31661 t 1000	33883 1000	36161 t 1000	38177 1000	40193 1000	Cuarenta y dos mil.	43623 1000	46013 1000	48489 1000	49072 c 1000	50425 1000	52161 t 1000		56261 t 1000
31664 1000	33894 1000	36189 1000	38204 1000	40208 1000		43642 1000	46061 t 1000	48530 1000	49073 c 1000	50428 1000	52261 t 1000		56294 1000
31680 1000	33921 1000	36202 1000	38261 t 1000	40218 1000	42061 t 1000	43646 1000	46075 1000	48561 t 1000	49074 c 1000	50431 1000	52273 1000		56361 t 1000
31704 1000	33961 t 1000	36228 1000	38286 1000	40219 1000	42093 1000	43661 t 1000	46131 1000	48573 1000	49075 c 1000	50441 1000	52351 1000		56385 1000
31761 t 1000	33976 1000	36239 1000	38293 1000	40246 1000	42103 1000	43679 1000	46140 1000	48639 1000	49076 c 1000	50461 t 1000	52357 1000		56417 1000
31826 1000	33984 1000	36253 1000	38319 1000	40247 1000	42112 1000	43721 1000	46157 1000	48653 1000	49077 c 1000	50516 1000	52361 t 1000		56429 1000
31840 1000	Treinta y cuatro mil.	36261 t 1000	38324 1000	40261 t 1000	42115 1000	43737 1000	46161 t 1000	48661 t 1000	49078 c 1000	50537 1000	52376 1000		56447 1000
31842 1000		36281 1000	38329 1000	40282 1000	42122 1000	43756 1000	46196 1000	48709 1000	49079 c 1000	50540 1000	52395 1000		56453 1000
31861 t 1000		36336 1000	38335 1000	40301 1000	42158 1000	43761 t 1000	46210 1000	48761 t 1000	49080 c 1000	50559 1000	52403 1000		56460 1000
31921 1000	34034 1000	36361 t 1000	38361 t 1000	40347 1000	42159 1000	43798 1000	46212 1000	48761 t 1000	49081 c 1000	50561 t 1000	52461 t 1000		56461 t 1000
31961 t 1000	34047 1000	36407 1000	38415 1000	40361 t 1000	42161 t 1000	43850 1000	46217 1000	48809 1000	49082 c 1000	50568 1000	52469 1000		56473 1000
31965 1000	34061 t 1000	36418 1000	38437 1000	40416 1000	42191 1000	43861 t 1000	46261 t 1000	48841 1000	49083 c 1000	50656 1000	52501 1000		56475 1000
	34070 1000	36461 t 1000	38438 1000	40461 t 1000	42215 1000	43907 1000	46312 1000	48815 1000	49084 c 1000	50661 t 1000	52521 1000		56522 1000
Treinta y dos mil.	34099 1000	36477 1000	38441 1000	40472 1000	42230 1000	43961 t 1000	46330 1000	48861 t 1000	49085 c 1000	50663 1000	52561 t 1000		56561 t 1000
	34141 1000	36561 t 1000	38457 1000	40487 1000	42235 1000	43965 1000	46361 t 1000	48887 1000	49086 c 1000	50695 1000	52661 t 1000		56572 1000
32013 1000	34161 t 1000	36574 1000	38460 1000	40506 1000	42261 t 1000	43971 1000	46448 1000	48915 1000	49087 c 1000	50707 1000	52687 1000		56606 1000
32015 1000	34162 1000	36579 1000	38461 t 1000	40530 1000	42271 1000	Cuarenta y cuatro mil.	46449 1000	48934 1000	49088 c 1000	50718 1000	52701 1000		56614 1000
32041 t 1000	34192 1000	36604 1000	38479 1000	40532 1000	42283 1000		46461 t 1000	48961 t 1000	49089 c 1000	50749 1000	52742 1000		56626 1000
32061 t 1000	34221 1000	36628 1000	38488 1000	40561 t 1000	42308 1000	44061 t 1000	46560 1000	48996 1000	49090 c 1000	50753 1000	52748 1000		56632 1000
32072 1000	34261 t 1000	36636 1000	38493 1000	40585 1000	42361 t 1000	44076 1000	46561 t 1000		49091 c 1000	50755 1000	52761 t 1000		56643 1000
32103 1000	34310 1000	36658 1000	38501 1000	40622 1000	42392 1000	44099 1000	46567 1000	Cuarenta y nueve mil.	49092 c 1000	50761 t 1000	52775 1000		56646 1000
32111 1000	34324 1000	36661 t 1000	38561 t 1000	40632 1000	42398 1000	44161 t 1000	46606 1000		49092 a 1660	50788 1000	52791 1000		56661 t 1000
32139 1000	34339 1000	36709 1000	38589 1000	40661 t 1000	42427 1000	44172 1000	46661 t 1000		49093	50861 t 1000	52836 1000		56743 1000
32161 t 1000	34361 t 1000	36714 1000	38609 1000	40662 1000	42445 1000	44261 t 1000	46674 1000	49001 c 1000	Ptas 100.000	50917 1000	52844 1000		56748 1000
32202 1000	34377 1000	36760 1000	38634 1000	40668 1000	42449 1000	44323 1000	46685 1000	49002 c 1000		50961 1000	52857 1000		56761 t 1000
32260 1000	34461 t 1000	36761 t 1000	38661 t 1000	40700 1000	42459 1000	44361 t 1000	46687 1000	49003 c 1000		50961 t 1000	52861 t 1000		56828 1000
32261 t 1000	34561 t 1000	36801 1000	38715 1000	40736 1000	42461 t 1000	44368 1000	46761 t 1000	49004 c 1000	49094 a 1660	50983 1000	52877 1000		56842 1000
32309 1000	34563 1000	36810 1000	38721 1000	40748 1000	42473 1000	44404 1000	46788 1000	49005 c 1000	49095 c 1000		52887 1000		56848 1000
32337 1000	34591 1000	36861 t 1000	38761 t 1000	40754 1000	42540 1000	44461 t 1000	46807 1000	49006 c 1000	49096 c 1000	Cincuenta y un mil.	52891 1000		56849 1000
32357 1000	34592 1000	36882 1000	38762 1000	40761 t 1000	42542 1000	44471 1000	46861 t 1000	49007 c 1000	49097 c 1000		52903 1000		56861 t 1000
32361 t 1000	34603 1000	36929 1000	38855 1000	40800 1000	42550 1000	44480 1000	46864 1000	49008 c 1000	49098 c 1000		52930 1000		56961 t 1000
32372 1000	34612 1000	36933 1000	38861 t 1000	40802 1000	42555 1000	44491 1000	46865 1000	49009 c 1000	49099 c 1000		52935 1000		56997 1000
32407 1000	34633 1000	36949 1000	38873 1000	40817 1000	42561 t 1000	44531 1000	46923 1000	49010 c 1000	49100 c 1000		52961 t 1000		
32413 1000	34639 1000	36953 1000	38959 1000	40861 t 1000	42566 1000	44545 1000	46932 1000	49011 c 1000	49137 c 1000		54683 1000		
32439 1000	34661 t 1000	36961 t 1000	38961 t 1000	40868 1000	42580 1000	44561 t 1000	46933 1000	49012 c 1000	49161 t 1000		54740 1000		
32459 6000	34719 1000	36975 1000	38962 1000	40908 1000			46961 t 1000	49013 c 1000			54761 t 1000		
											54778 1000		

NOTA Además de los números expresados en esta lista, han sido agraciados con el reintegro de **100** pesetas cada uno, todos los billetes que terminen en **1**, a excepción del que ha obtenido el premio mayor.

¡¡GUERRA DE PRECIOS!!

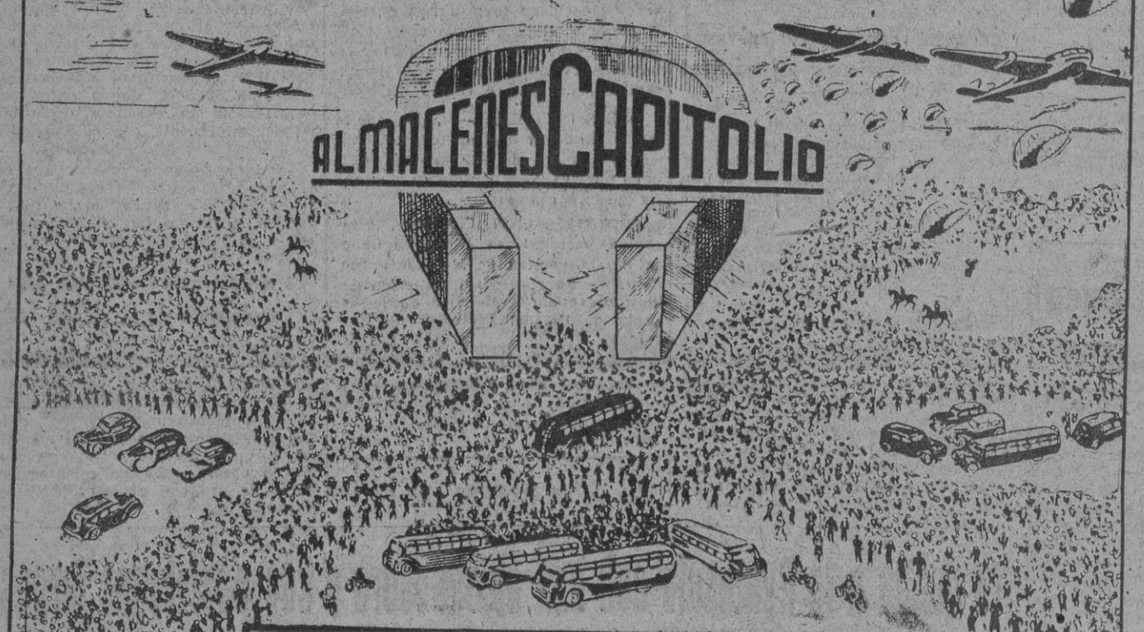

Los miles de compradores que diariamente invaden nuestros Almacenes son testigos de la realidad de esta batalla iniciada contra los precios caros.
De los 4.560 artículos rebajados de precio, algunos se agotan; pero rápidamente los reponemos a precios, en lo posible, más bajos. Constantemente ponemos nuevos e interesantes artículos de uso diario, rebajados extraordinariamente de precio, para que todos nuestros clientes se beneficien en esta Guerra de Precios.

Miles de retales rayón estampado calidades inmejorables, marcados en el orillo a 40, 50 y 65 pesetas el metro los vendemos a 70 100 y 125 ptas. el trozo de cuatro metros

CONFECCIONES para señora y niña, a precios de regalo
CALZADO finales de serie desde 45 pesetas el par

LENCERIA Y GENEROS BLANCOS
Sábana camera confeccionada, a 95 ptas. - Toalla a 10 ptas. - Opal colores a 10 ptas. el metro. - Sábana crude de 140 cms. a 26 ptas. el metro. - Pañuelos señora, blanco y color, a 2 ptas.

CAMISERIA Y GENEROS DE PUNTO
Camisa caballero a 30 ptas. - Calzoncillos a 14 ptas. - Calcetines a 10 ptas. - Medias seda a 9 ptas.

CRISTAL, LOZA Y PORCELANA
Vasos a 0'90 ptas. - Jarros a 4'90 ptas. - Tazas a 1 pta. - Tazones a 2 ptas. - Floreros a 6 ptas. - Platos mesa a 1'60 ptas. - Licoreros a 6 ptas. - Juegos de refresco a 24'75 ptas.

Miles de BOLSOS a mitad de su valor
Bandolera piel 50p 25p
Bandolera piel cabra 110p 55p
Bolso plexi-box 130p 65p
Bolso plexi-box 140p 70p
Bolso plexi-box 210p 55p
Cartera plexi-box 150p 75p

802 c 1000	926 1000	3961 t 1000	6261 t 1000		11588 1000	13961 t 1000	16734 1000	19661 t 1000	21918 1000	22361 t 1000	24705 1000	27690 1000	30121 1000
803 c 1000	961 t 1000	3566 1000	6332 1000	Nueve mil.	11631 1000	13967 1000	16761 t 1000	19682 1000	21918 c 1000	22461 t 1000	24718 1000	27699 1000	30129 1000
804 c 1000	977 1000	3607 1000	6361 t 1000		11633 1000	13978 1000	16834 1000	19721 1000	21919 c 1000	22478 1000	24753 1000	27718 1000	30137 1000
805 c 1000		3661 t 1000	6401 1000	9061 t 1000	11661 t 1000		16861 t 1000	19761 t 1000	21920 c 1000	22501 1000	24761 t 1000	27730 1000	30161 t 1000
805 1000	Mil.	3707 1000	6424 1000	9066 1000	11682 1000	Catorce mil.	16904 1000	19780 1000	21921 c 1000	22527 1000	24829 1000	27761 t 1000	30197 1000
806 c 1000		3743 1000	6461 t 1000	9124 1000	11686 1000		16910 1000	19800 1000	21922 c 1000	22543 1000	24832 1000	27839 1000	30245 1000
807 c 1000	1061 t 1000	3748 1000	6476 1000	9148 1000	11761 t 1000	14014 1000	16922 1000	19809 1000	21923 c 1000	22545 1000	24838 1000	27861 t 1000	30256 1000
808 c 1000	1069 1000	3761 t 1000	6479 1000	9161 t 1000	11801 1000	14026 1000	16929 1000	19861 t 1000	21924 c 1000	22561 t 1000	24840 1000	27864 1000	30261 t 1000
809 c 1000	1093 1000	3768 1000	6481 1000	9175 1000	11807 1000	14033 1000	16949 1000	19867 1000	21925 c 1000	22566 1000	24851 1000	27898 1000	30300 1000
810 c 1000	1102 1000	3826 1000	6534 1000	9183 1000	11821 1000	14060 1000	16959 1000	19961 t 1000	21926 c 1000	22642 1000	24861 t 1000	27912 1000	30361 t 1000
811 c 1000	1107 1000	3842 1000	6550 1000	9200 1000	11860 1000	14061 t 1000	16961 t 1000	19972 1000	21927 c 1000	22661 t 1000	24889 1000	27932 1000	30372 1000
812 c 1000	1109 1000	3861 t 1000	6551 t 1000	9261 t 1000	11861 t 1000	14072 1000	16970 1000	19983 1000	21928 c 1000	22683 1000	24902 1000	27954 1000	30384 1000
813 c 1000	1151 1000	3893 1000	6592 1000	9270 1000	11870 1000	14081 1000			21929 c 1000	22681 1000	24961 t 1000	27961 t 1000	30403 1000
814 c 1000	1161 t 1000	3907 1000	6642 1000	9331 1000	11896 1000	14161 t 1000	Diez y siete mil.	Veinte mil.	21930 c 1000	22741 1000	24978 1000		30418 1000
815 c 1000	1163 1000	3961 t 1000	6664 t 1000	9361 t 1000	11931 1000	14221 1000			21931 c 1000	22761 t 1000		Veinticinco mil.	30419 1000
816 c 1000	1206 1000	3989 1000	6680 1000	9428 1000	11950 1000	14291 t 1000	17014 1000	20005 1000	21932 c 1000	22762 1000	Veintiocho mil.		30430 1000
817 c 1000	1225 1000		6724 1000	9440 1000	11961 t 1000	14299 1000	17061 t 1000	20029 1000	21933 c 1000	22766 1000		28026 1000	30447 1000
818 c 1000	1264 t 1000	Cuatro mil.	6761 t 1000	9461 t 1000		14361 t 1000	17104 1000	20061 t 1000	21934 c 1000	22861 t 1000	25011 1000	28031 1000	30461 t 1000
819 c 1000	1282 1000		6798 1000	9561 t 1000	Doce mil.	14383 1000	17131 1000	20131 1000	21935 c 1000	22926 1000	25012 1000	28032 1000

Servicio de crónicas, exclusivo de LA PRENSA

La O.N.U. estudia las costumbres del indio en la cordillera andina

Masticando las hojas de coca, los indígenas no necesitan comer ni beber

LIMA, 17. (Crónica especial de la Agencia Efe para LA PRENSA de Barcelona. Prohibida la reproducción.) — Una Comisión técnica de las Naciones Unidas, meses pasados, estuvo estudiando los hábitos del indio que vive en la cordillera andina, en relación con la masticación de las hojas de coca, y recomendaba a los Gobiernos de Bolivia y Perú que prohibiesen por completo tal costumbre. Pero los indios siguen masticando estas hojas y no es fácil que dejen su arraigado hábito.

Todo el mundo está de acuerdo aquí en reconocer que la costumbre de la masticación de la coca está tan arraigada, que su prohibición traería por resultado graves problemas sociales y desórdenes, y aun rebeliones por parte de los indígenas, quienes parecen necesitar del estímulo que les proporciona la coca para vivir y trabajar en las grandes alturas de la cordillera, donde el aire está enrarecido y se suele padecer del llamado mal de montaña. Con la hoja de coca, los indígenas no necesitan comer ni beber agua durante su jornada de trabajo en las grandes alturas. E incluso los extranjeros que llegan allá suelen acostumbrarse a la masticación de estas hojas y notan en pocos días los efectos de sus principios estimulantes.

La producción anual de coca solamente en el Perú, es de unos veinte millones de kilos anuales. Perú y Bolivia son países en que se consume gran cantidad de esta hoja, pues hay que tener en cuenta que cada indio viene a consumir unos cuarenta gramos diarios. Un saquito hecho con lana de llama, colgado al cuello, es el compañero inseparable de todo indio que vive en la serranía andina, saquito que está lleno de las hojas de coca necesarias para el día. De allí toma el indio las hojas para llevarlas a la boca y masticarlas lentamente, ingiriendo el jugo que extraen. Por cierto que, aunque no se sabe por qué, los indios mascan siempre las hojas de coca con el carrillo izquierdo.

Este es un hábito muy viejo que viene desde los tiempos de los incas, antes de la conquista del Nuevo Mundo por los españoles. Pero, actualmente, los indios refuerzan el poder estimulante de la coca con cal y cenizas vegetales, que también llevan consigo en un depósito especial y de los cuales de vez en cuando toman un poco con un palillo y lo llevan a la boca para mezclarlo con las hojas de coca.

Corea, posible motivo de choque entre Moscú y Pekín

Hasta ahora, la cooperación chinorrusa ha funcionado perfectamente

WASHINGTON, 17. (Servicio especial de crónicas de la Agencia Efe para LA PRENSA. Prohibida la reproducción.) — Lo que se conoce de la conversación chinosoviética desde 1949, a partir de las arrolladoras victorias comunistas en China (que ya muchos norteamericanos se van dando cuenta, forman parte del lamentable error de la diplomacia estadounidense de ayuda a Chiang-Kai-Shek), lo que se conoce de dicha cooperación, decíamos, no da pie para señalar ni mucho menos un divorcio entre Moscú y Pekín. La asociación parece marchar estupendamente, pero los viejos expertos en cuestiones chinas, creen que a la larga es probable que vayan aumentado los roces y que acabe por venirse abajo tal alianza. Al menos escribe Donald J. González, corresponsal diplomático de la United Press, en un interesante artículo sobre tan complejo tema.

Los peritos creen —añade— que la guerra de Corea presenta un ejemplo interesante para el estudio de la cooperación rusochina y que puede ser el detonador que provoque la explosión de disenciones en el campo comunista de Extremo Oriente. La conjetura más probable es la de que Moscú convenció a la China comunista de que debía entrar en la guerra de Corea. El proyecto se inició antes del ataque de los norcoreanos el 25 de junio de 1950, ya parece indicar la fuerza de la colaboración Moscú-Pekín. Algunas de las tropas norcoreanas que pasaron el paralelo 38 en junio del 50, habían sido transferidas de China y avanzaron al mismo tiempo que Moscú enviaba ayuda militar a Corea del Norte por las rutas de abastecimiento de Manchuria.

Además, el grueso de las unidades militares chinas que entraron en la guerra de Corea en los meses de octubre, noviembre y diciembre fueron sacadas del IV ejército de campaña, de Pekín. Y dichas unidades habían comenzado ya a trasladarse hacia el sur antes de que empezase la guerra en Corea.

Tras de las unidades combatientes chinas, Moscú y Pekín han cooperado en la creación de un importante depósito económicomilitar en Manchuria. Los rusos, mediante tratados y acuerdos con el antiguo régimen nacionalista, primero, y especialmente con los rojos, han hecho importantes penetraciones en Manchuria. Los rusos controlan actualmente las instalaciones industriales de Dairen, Harbin y Chian-Mussu; ejercen el control de la transmisión de energía desde la instalación hidroeléctrica del Yalu y dirigen importantes ferrocarriles y todo el tráfico aéreo civil.

Rusia tiene, por lo menos, tres, y posiblemente cinco, divisiones de tropas en Dairen y Puerto Arturo, que es también una gran base de submarinos soviéticos. Se señala la presencia de tropas soviéticas también en otras partes, entre ellas Mongolia y Sinkiang. Asesores militares y civiles soviéticos entran en China igualmente en gran escala, hasta el punto de que se calcula que en la actualidad son más de cuarenta mil los rusos que se encuentran en China.

Ahora bien, el propio general Mac Arthur, en su discurso ante el Congreso después de haber sido destituido, dijo que la China comunista "es actualmente aliada de Rusia; pero, en sus propios conceptos y métodos, se ha vuelto agresivamente imperialista, con el ansia de expansión y de poderío acrecentado, que es el normal a este tipo de imperialismo".

Esto es lo que piensan muchos peritos en cuestiones de Extremo Oriente, y por ello opinan que el imperialismo soviético y el nuevo imperialismo chino chocarán en cualquier parte en el futuro, si no llegan al choque por la cuestión de Corea. Las fuertes tendencias nacionalistas chinas son señaladas como ulterior prueba de que muchos sucesores pueden apartar a la China roja del actual camino comunista dictado por Moscú. Los partidos dudan de que el pueblo chino, después de presenciar la creciente penetración de su país, permita que sea vencida la capacidad de China para seguir un rumbo independiente.

Otro punto podría aclarar si los chinos han de romper con Moscú. Si los comunistas no consiguen producir "el cuenco diario lleno de arroz" y una vida mejor, en general, se enfrentarán con la rebelión. Es posible que ello se está ya incubando. Por lo menos explicaría por qué se están dictando millares y millares de penas de muerte en China.

Sin embargo, hay no pocos factores que hablan en contra de una ruptura entre Moscú y Pekín, al menos de una pronta ruptura, según algunos que siguen una línea más cautelosa al estudiar las relaciones entre ambos países. Por lo pronto, los jefes rojos chinos son comunistas de vieja cepa. Mao Tse Tung no es ningún recién llegado, por el contrario, fué uno de los doce fundadores del partido comunista en China, en 1921.

Rusia se prepara activamente para la guerra

BERLIN, 17. (Servicio especial de crónicas Efe-United Press para LA PRENSA. Prohibida la reproducción.) — "Rusia está tan preparada para la guerra como lo estaba Alemania en 1939, esta es al menos la opinión de un grupo de prisioneros alemanes de guerra que, después de seis años de duro cautiverio han sido ahora libertados. En una entrevista con la United Press, que ha durado dos horas, han señalado, entre otros, los siguientes puntos.

Las fábricas de material de guerra de la Unión Soviética están trabajando día y noche, las estaciones están abarrotadas de material de guerra y trenes de mercancías y vagones descubiertos pasan constantemente cargados con artillería, tanques y aviones a reacción.

En las fábricas de nueva construcción y todas las principales ciudades están siendo equipadas con profundos refugios contra la aviación.

En la industria rusa está de 30 a 50 años atrasada en técnica, eficacia y conocimientos. (Los prisioneros a que nos referimos son obreros que han estado trabajando en varias fábricas rusas, durante varios años.) Pero numerosos técnicos alemanes están trabajando en las fábricas "Molótov" de automóviles. Y en otras grandes factorías, muy vigilados, e indudablemente ello está representando un considerable avance para la industria soviética.

La gente, el pueblo soviético, teme mucho a otra guerra. Por lo general, no se cree que Rusia disponga de la bomba atómica y se tienen miedo a las de los occidentales.

Nunca hemos encontrado —dicen los ex prisioneros— a ningún ruso que hubiera oído una emisión de radio extranjera, solamente personas ricas y con influencia en el Partido Comunista pueden disponer de radios propias. El resto del pueblo es demasiado pobre para ello y además los comunistas prefieren vender e instalar en las casas particulares altavoces conectados con aparatos centrales que, naturalmente, no transmiten más que emisiones de la propias radios rusas."

La importancia de la red de televisión cubana

LA HABANA, 17. (Crónica especial para LA PRENSA). — Cuba aspira a ser el primer país del Mundo con un sistema completo de televisión.

Se trata del Circuito CMQ compuesto de un equipo transmisor en microonda, dos nuevos transmisores de cinco kw. de la General Electric y las correspondientes antenas. Este circuito ampliará la red de televisión de La Habana, incluyendo las ciudades de Santiago y Santa Clara y después Matanzas, Camagüey y Holguín.

Goar Mestre, propietario de Circuito CMQ, S. A., y director de Radio Centro, emisora de la ciudad de La Habana, ha manifestado que "en breve, la red de televisión del Circuito CMQ, alcanzará hasta el último rincón de Cuba, haciendo llegar la televisión a cuatro millones y medio de cubanos".

Mister Mestre se dirigió a los miembros directivos de la International General Electric en una reunión celebrada en el Waldorf Astoria, expresando su seguridad de que la estación de Santiago trabajando en canal 2.º, podrá ser perfectamente recibida a través del mar en Jamaica, Haití, República Dominicana y otras varias islas del Caribe. Estos cálculos tienen como base los 530 metros de altitud de Santiago a los que se añadirán los 50 metros de la antena de la emisora.

Hasta que se instale el equipo de onde micrométrica para retransmitir los programas de La Habana, las otras cinco estaciones ofrecerán reproducciones cinematográficas de aquellos programas.

Al referirse al continuo incremento de la televisión en Cuba, mister Mestre dijo: "En Radio Centro preparamos el personal de nuestros estudios por equipos de seis, muchos de ellos son ingenieros de electricidad graduados. Pueden turnarse en el estudio y cámaras de películas, manejo de los equipos de sonido o actuar en la sala de control. Cada individuo conoce todo el proceso y puede desempeñar cualquier misión en el momento que se precise. Todos actúan con el mayor entusiasmo al conocer el futuro de la televisión cubana".

Los dos nuevos transmisores de la General Electric podrán funcionar dentro del presente mes de agosto.

Perón está creando una gran flota mercante argentina

BUENOS AIRES, 17. (Servicio especial de crónicas de la Agencia Efe para LA PRENSA. Prohibida la reproducción.) — De las manos de Perón está surgiendo la flota mercante argentina creada casi de la nada y a la que el esfuerzo gigantesco que la administración del general está realizando en pro de la sana y fuerte economía nacional está dando forma y realidad brillante. Por todos los mares, pero muy especialmente a través del Atlántico, por el Océano de las carabelas, las nuevas naves argentinas pasean orgullosamente su bandera blanca y azul laminada por el sol.

La marina mercante argentina está sufriendo un aumento creciente y espectacular, según han reconocido honradamente sus más encarnizados adversarios, que, por razones económicas lo son, y tienen que serlo, los ingleses. Tal auge extraordinario ha ocasionado que el tráfico por el Río de la Plata que, durante más de un siglo, fué casi feudo y monopolio de la marina británica, se haya convertido en un tráfico preponderantemente argentino como las últimas estadísticas vienen a demostrar.

Durante los primeros cinco meses de 1950, 212 barcos británicos con un tonelaje grueso de 1.065,808 toneladas, entraron en los puertos argentinos. Esta cifra representaba el 27 por 100 del total del tráfico en este período de tiempo. Los barcos argentinos ocupaban ya entonces el segundo lugar con 163 naves y un tonelaje de 515.122 toneladas, es decir, un 13 por 100 del total.

En los primeros cinco meses del año actual, Gran Bretaña ocupaba todavía una posición preponderante, pero su ventaja sobre el tonelaje argentino no era tan patente. Las distancias se acortaban y el trecho entre el primero y el segundo de la lista era mucho más reducido. Mientras el tráfico inglés alcanzaba el 18'5 por 100 del total solamente, el argentino representaba el 17'3 por ciento.

En mayo, la Argentina tomó la cabeza por primera vez en la Historia, alcanzando un total del 21'8 por 100 del tráfico correspondiente a dicho mes. Gran Bretaña había descendido a un tercer lugar, con 13'1 por 100, ligeramente por debajo de los Estados Unidos, que representaba un 13'7 por 100.

El rápido descenso del movimiento naviero británico no fué debido solamente al curso de los acontecimientos, cuya progresión venimos reseñando. Tuvo, además, una causa excepcional: la suspensión, durante nueve meses de los embarques de carne argentina para la Gran Bretaña. Esta suspensión terminó en abril, lo que es de suponer que un aumento se producirá en los meses posteriores en el movimiento de la navegación británica por estas aguas.

Sin embargo, no hay muchas posibilidades de que la bandera de la Unión Jack vuelva a ondear tan profusamente como antes sobre las anchas aguas del mar de la Plata. El comercio de carne, hasta octubre, al menos, estará drásticamente limitado por la escasez de carne en el mercado argentino. Esta situación no se verá compensada por otras importaciones inglesas, porque las adquisiciones de trigo argentino en el presente año, por parte de la Gran Bretaña, se han reducido a cantidades insignificantes.

PUBLICACIONES "REUS"

Mario Armero: **"Testamentos y particiones"**. (Tomo I, títulos sucesorios). Contiene la última palabra en doctrina, legislación, jurisprudencia y formularios. Obra prologada por don Rafael Núñez Lagos. Precio: 130 pesetas. Es publicación del **"Instituto Editorial Reus". Preciados, 6 y 23. Madrid.**

He aquí un libro interesante: **"La prueba de grupos sanguíneos en la investigación y desconocimiento de la paternidad. Estudio médico-legal"**, de Bernardo F. Castro Pérez. Precio, 35 pesetas. **"Instituto Editorial Reus".**

Acaba de aparecer la cuarta edición de **"Noches de Sing-Sing"**, de Harry Stephen Keeler. Precio: 24 pesetas. Las obras de este autor norteamericano son vertidas al alemán, holandés, sueco, noruego, checoeslovaco, polaco, portugués, finlandés, ruso, francés y español. Es publicación del **"Instituto Editorial Reus". Preciados, 6 y 23. Madrid.**

Acaba de aparecer la **"Ley de 17 de julio de 1951, sobre régimen jurídico de las Sociedades Anónimas"**, 10 ptas. **"Instituto Editorial Reus". Preciados, 6 y 23. Madrid.**

Recuerdos de un viaje a Génova, sobre el mar azul

VIDA AMABLE Y RICA EN EL "CONDE DE ARGELEJO"

GENOVA, 17. (Crónica de nuestro corresponsal en viaje, Adolfo LIZON. Recibida con retraso). A don Antonio Camiruaga Astobiza, capitán del "Conde de Argelejo". — Cervantes lo cuenta: El jovencito marchaba a los Tercios de Italia y esa palabra talismán, esa palabra mágica que encierra toda la alegría de vivir, le llena el alma en bandeja. Y por las veredas de Castilla, cantando y saltando, marchaba a embarcar en Barcelona. Tal era su gozo que, camino de Italia, faz de Dios, eterna primavera del Mundo, casi padecía el baile de San Vito, alegre como unas Pascuas, todo él convertido en crótalos. Así se marchaba siempre hacia Italia, como el jovencito que cuenta Cervantes, espejo de la alegría española que salta en fuente cosquilleando al cielo cuando en el horizonte se vislumbra el iris de la infinita hermosura.

Barcelona era nuestro puerto de embarque, pues Barcelona, en la época de Cervantes y en la época de Franco, fué siempre la antesala de Italia. Barcelona se encuentra en estas semanas más despistada que un gato en una fábrica de sifones. Le veo una interminable invasión de franceses y por eso las gentes de Barcelona, cortando por lo sano, todo el que no hable catalán es francés, aunque en realidad sea de Calatayud. Están hechos un lío. Lo curioso es que por encima de todos sus despistes en los precios no se equivocan, sino más bien sientan la mano que es un gusto, pues el que todo el Universo se le haya hecho subitamente francés no quita para Barcelona, siempre tan fundamental y tan seria, recuerde que la vida está por las nubes.

A pesar de todo y de ese parpadeo ocasionado por la gala invasión, Barcelona cada día asciende en su puntuación de gran ciudad y deja en el viajero un regusto mejor, envuelto en la añoranza de vivir allí. Sí, pero el puerto espera. Y en el puerto anclado en blanca maravilla el "Conde de Argelejo". Quien fué el Conde de Argelejo, no os lo sabría decir. Ni siquiera merece la pena preguntarlo, pues basta como imaginárselo serio, profundamente serio y con barba. El "Conde de Argelejo" de que yo hablo, es una de las naves más modernas con que cuenta la Marina mercante española. Perteneciente a la Empresa Nacional Elcano, fué botado hace semanas y Franco asistió a su bautizo.

El "Conde de Argelejo" aunque matriculado en Valencia, tiene su base en Barcelona, y de ese puerto comienza siempre su travesía a La Habana y otras ciudades del tremebundo mar de las Antillas. Pero antes se toma, a guisa de aperitivo un viaje sumamente grato. Y se da un paseo, flameando contoneándose, hasta el puerto de Génova, almacén inagotable de la emigración, donde carga materia humana para los voraces países de la América del Sur. Viajar hacia Italia en el "Conde de Argelejo" es una jornada y media de las que dejan memoria para siempre. Memoria, entendámonos, agradable. Y no se comprende desde este barco mediano, siete mil toneladas y nuevecito, como existen incautos que prefieren el ación cuando por la mitad de su precio, se puede viajar de Barcelona a Génova en una nave que es emisaria del Paraíso y sobre un mar azul, aquí, a cuyo fondo, van vislumbrándose de Tolón a la Liguria, Cannes, Antibes, Niza y Montecarlo, Mónaco y San Remo, y por fin, Génova, la ciudad de mármol.

La vida en el "Conde" es amable y rica en sorpresas. En lo material, sus despensas almacenan suculentos tabacos habaneros, mermeladas de coco antillanas y su copero alberga lo mejor de las bodegas anglosajonas y de las viñas jerezanas. En lo espiritual, en el "Conde" viaja don Eugenio D'Ors. Viaja con sus veinte maletas y su séquito.

Al amanecer —dos noches en el barco y veinticuatro horas justas de navegación, viaje brevísimo para lo que desearía el pasajero—. Génova se perfila, alzándose recta en busca del cielo en el horizonte. La proa del "Conde de Argelejo" quiebra azules cristales, cuyas escalas de colores, en sinfonía infinita. Dios quiere hacer más amplia para deslumbrar a los humanos con tanta hermosura.

Génova se desnuda de sus tutiles velos matinales y se levanta del mar, blanca y marmórea, sobre la verde concha de sus prados y montes. "¡Quédate, visitante: ¡eres bello!" Así soñaba Goethe. Y aquí, sobre la altísima proa del "Conde de Argelejo", temblorosa de gallardetes, con la bandera española palpitando en el mástil, y en frente, sobre el mar azul turqui, Génova, la del mármol, quisiéramos quedarnos toda la vida. Las máquinas se han parado en espera del práctico. Al menos, Señor, déjanos aquí un instante más. Un instante tan sólo, un poco más, Señor.

DEPORTES

NATACION

Esta noche, en Montjuich, empieza el Torneo Internacional de Water-Polo

LOS HOLANDESES SE ENFRENTAN AL CANOE DE MADRID Y LOS FRANCESES AL C. N. BARCELONA

De verdadero acontecimiento deportivo puede calificarse la organización del I Torneo Internacional de Water-polo, que esta noche empieza en la piscina de Montjuich, con la intervención del Zwem Club de Haarlem, campeón de Holanda, cuyo equipo nacional ostenta el Campeonato de Europa; el U. S. T. M., campeón de París; el Canoé Natación Club, de Madrid, campeón de la Federación Centro; el C. N. Montjuich, actual campeón de Cataluña, primera categoría, grupo B, y el campeón de España, C. N. Barcelona, vencedor de todos los trofeos internacionales en que ha participado en estos últimos años en el extranjero.

El programa de natación de esta noche se presenta muy interesante, al ofrecerse al público barcelonés una carrera de 100 metros, en que los vencedores han de rozar forzosamente el minuto y los demás puestos se resolverán en un fragor de lucha interesante.

En los 200 metros braza presenciaremos otra gran prueba, pues nuestros más directos representantes, Alberti y Abellá, del C. N. Barcelona; Romo, del Canoé Natación Club, de Madrid, y Andreu, del C. N. Montjuich, que reaparece en esta prueba, se enfrentarán al holandés Hoffman — que logra parecidas marcas que nuestros mejores bracistas — y al francés Cocheteux.

Prueba de gran emoción la de los relevos 3 por 50 estilos, pues las posibilidades de todos los equipos están muy igualadas.

En water-polo se ofrecen dos encuentros de gran interés. En primer lugar, el Canoé-Haarlem.

El segundo encuentro lo juegan el Barcelona y el U. S. T. M., de París.

TERMINO EL TORNEO DE MARTORELL

MARORELL, 17. — Con la tercera y última jornada, disputada ayer, se ha clausurado el I Torneo Internacional de Natación y Water-polo, celebrado en la piscina del Club Natación Martorell.

Se han jugado dos partidos de polo acuático, contendiendo en primer lugar el Canoé, de Madrid, y el U. S. M., de París. El Canoé ha vencido por el rotundo resultado de 11 a 2.

A continuación el Zwem Club de Haarlem (Holanda), contra el Club Natación Martorell. Han vencido los holandeses por doce a dos. La primera parte terminó con el resultado de seis a dos.

Terminado el torneo, fué proclamado campeón el Haarlem, con seis puntos, seguido del Canoé, de Madrid, con cuatro; el U. S. M., de París, con dos, y el Martorell, con cero puntos.

EL NADADOR EGIPCIO MAREEH HASSAN HAMMED, GANO DESTACADO LA TRAVESIA AL CANAL DE LA MANCHA

TRECE HOMBRES Y SIETE MUJERES TOMARON LA SALIDA

CABO GRIS NEZ, 17. — A las seis horas, 29 minutos, ha sido dada la salida a 20 nadadores, 7 mujeres y 13 hombres, para el concurso patrocinado por el "Daily Mail", para cruzar el Canal de la Nancha.

El marathon de la Mancha desde el Cabo Gris Nez, hasta Dover, comprende unas 21 millas aproximadamente.

El periódico "Daily Mail", organizador de la prueba, dona mil libras esterlinas para el primer hombre y la primera mujer que alcancen la costa inglesa y una Copa del festival de la Gran Bretaña; el segundo, percibirá un premio de 500 libras.

Cada participante que llegue a Dover, percibirá un premio en metálico, de 250 libras esterlinas.

EL AGUA ESTABA A 16 GRADOS CENTIGRADOS

Poco después de iniciada la carrera, el egipcio Hassan Abdel Rehim y el francés Le Morgan, iban en cabeza.

La nadadora Winnie Roach, ocupó la cabeza del grupo femenino, por delante de la inglesa Eilen Fenton.

La temperatura media de las aguas en el Canal de la Mancha, es de 16 grados centígrados. Esto constituye un handicap para los nadadores argentinos, que están acostumbrados a una temperatura media de 26 grados.

UN INCIDENTE SIN IMPORTANCIA

El primer incidente se ha producido cuando el yate "Ginesal", a cuyo bordo viajan los directores de la carrera, tuvo dificultades para levar anclas y cuando el mismo yate entró en colisión con una canoa a motor. Dos personas que se encontraban a bordo de la canoa fueron salvadas rápidamente. — Alfil.

A CINCO MILLAS DE LA COSTA INGLESA

DOVER, 17. — Desde las rocas de la costa de Dover, se aprecian las numerosas embarcaciones que siguen a los 20 participantes en el marathon de la Mancha.

A las 14'20 horas se anuncia que los nadadores se encuentran a menos de 5 millas de la costa inglesa.

Continúan en cabeza los egipcios, pero la carrera está siendo muy disputada y reñida.

EL EQUIPO EGIPCIO GANA LA PRUEBA

El egipcio Hassan Hammad ha ganado la competición deportiva del "Daily Mail" al cruzar a nado el Canal de la Mancha, en primer lugar entre veinte competidores.

Mareeh Hassan Hammad, que ha llegado el primero en la carrera para cruzar el Canal de la Mancha, ha hecho un tiempo de 12 horas, 12 minutos. En segundo lugar se clasificó el francés Roger Le Morgan, que el año pasado quedó en el mismo lugar en la prueba y empleó un tiempo de 12 horas, 13 minutos.

EL VENCEDOR ES UN GUARDIAN DEL REY FARUK

El guardián de corps del rey Faruk, de Egipto, Mareed Hassan Hammad, ha ganado la prueba de travesía del Canal de la Mancha en un sprint sensacional contra Roger Le Morgan, de Francia, que ha quedado el segundo.

El egipcio, que pesa 250 libras, tocó la costa en los acantilados de Shakespeare, a las 12 horas, 12 minutos de haberse lanzado al agua junto con otros 19 nadadores, que representaban a 10 países, en el Cabo Gris Nez, en la costa de Francia.

Roger Le Morgan, de 27 años de edad, tocó tierra un minuto después en la bahía de Santa Margaret, a una distancia de seis millas.

El egipcio vencedor gana mil libras y el francés 500. Todos los demás nadadores que lleguen a cruzar el Canal obtendrán un premio de doscientas cincuenta libras.

Todos estos premios son concedidos por el periódico londinense "Daily Mail".

EL NADADOR FRANCES SUFRIO UN FUERTE MAREO DURANTE LA TRAVESIA

Durante la travesía a nado del Canal de la Mancha y cuando iba mediada la tarde, el nadador francés Roger Le Morgan, sufrió un fuerte mareo, siendo desviado de su ruta por la corriente en más de un milla, pero, después de beber un buen trago de champaña se recuperó y prosiguió la dura prueba. El egipcio Hammad, ganador absoluto de la prueba de hoy, ha ingerido durante la travesía buena cantidad de pollo y de frutas.

LA PRIMERA MUJER QUE LLEGO A DOVER ES INGLESA

La primera mujer que ha cruzado el Canal de la Mancha a nado, ha sido la británica Brenda Fisher, de 23 años, que ha tocado tierra cerca de la bahía de Santa Margarita.

Es casi seguro que miss Fisher haya batido el record femenino del cruce del Canal de la Mancha, establecido el año pasado por la norteamericana Florence Chadwock. Extraoficialmente ha sido fijado en 12 horas, 40 minutos, el tiempo invertido por la nadadora británica, en tanto que miss Chadwock cruzó el Canal en 13 horas, 20 minutos.

Más tarde han tocado también tierra otros cuatro nadadores: la señora Winnie Roach, canadiense, de 25 años; Lars Berlij Waile, sueco; Jan Van Hemsberger, holandés, y Rafael Morand, francés. — Alfil.

FUTBOL

LOS CALENDARIOS DE SEGUNDA Y TERCERA DIVISION

MADRID, 17. — Hasta la próxima semana no se darán a conocer oficialmente los calendarios de fútbol de la Segunda y Tercera División de Liga.

Se sabe que el Segarra y el Naval de Reinosa han renunciado a continuar en la competición en la que serán substituidos en sus grupos respectivos por Mahón y Polvorín de La Coruña.

También se encuentran en difícil situación por no haber cumplido sus compromisos económicos los Clubs Albacete y Cartagena. — Alfil.

LA FEDERACION ESPAÑOLA, SE REUNIRA EN BILBAO

MADRID, 17. — El próximo domingo, día 19, se reunirá en Bilbao, el Comité directivo de la Real Federación Española de Fútbol.

Parece que habrá modificaciones en el cargo de secretario de la Federación, que desde hace tantos años desempeña don Ricardo Cabot. Parece que esta Secretaría se desdoblará en dos: una técnica a cuyo frente estará el señor Cabot, y otra general de la que cuidará don Andrés Ramírez, que actualmente desempeña un cargo en la Federación Española. — Alfil.

SE APLAZA LA VISITA DEL SPORTING A MADRID

LISBOA, 17. — El próximo día 20 reanudará sus entrenamientos el equipo del Sporting de Lisboa.

Los portugueses no jugarán en Madrid, el día 2 de septiembre, contra el Atlético de la capital, aunque es probable que lo hagan en fecha posterior. — Alfil.

EL INTERNACIONAL PORTUGUES CABRITA ANUNCIA QUE SE RETIRA DEL FUTBOL

LISBOA, 17. — El internacional de fútbol, Cabrita, de quien se aseguraba que sería traspasado del Olhaenenses al Oporto, por 100.000 escudos, ha manifestado que abandona la práctica de este deporte.

Cabrita es propietario de un bar en Olhao. — Alfil.

LOS ENTRENAMIENTOS DEL REAL MADRID

MADRID, 17. — Ayer tarde, en el campo de Chamartín, se ha celebrado el primer entrenamiento de la temporada a cargo de los jugadores del Real Madrid. Asistieron el presidente del Club, señor Bernabeu, con el preparador señor Scarone, y el señor Hernández Coronado.

Hicieron su presentación todos los jugadores fichados, excepto Narro y los hermanos Navarro. En total se hallaban presentes 25 jugadores, los cuales bajo la vigilancia de Scarone realizaron ejercicios físicos.

El señor Bernabeu les dirigió breves palabras, exhortándoles a realizar el máximo esfuerzo en la temporada próxima a empezar.

Reinó gran cordialidad entre directivos y jugadores, y a partir de mañana darán ya comienzo los habituales entrenamientos. — Alfil.

EL MALAGA SE ENTRENA

MALAGA, 17. — En La Rosaleda comenzaron los entrenamientos del C. D. Málaga. Primeramente el presidente del Club, señor Estrada, hizo la presentación del nuevo entrenador, Barris, a los jugadores. Después se efectuaron ejercicios físicos y algo de balón. Antes de la Liga, el Málaga jugará partidos amistosos en Almería y Algeciras, y es La Rosaleda con el Sevilla. — Alfil.

BOXEO

UN EQUIPO DE FRANCFORT ACTUARA EN BARCELONA LA PROXIMA SEMANA

FRANCFORT, 17. — Un equipo aficionado del club de boxeo "Elspein", visitará España en la próxima semana.

El primer encuentro se celebrará en Barcelona, el miércoles, y dos días después los púgiles alemanes se enfrentarán con otro equipo español en Madrid.

Forman la expedición los púgiles:

Mosca. — Joseph Boller.
Gallo. — Wolfgang Biermann.
Pluma. — Hans Ruthof.
Ligero. — Hans Kirsch.
Medio ligero. —Max Platz.
Intermedio. — Walter Willnow.
Medio. — Albert Mueller.
Semipesado. — Willi Lahr.
Pesado. — Fritz Lahr.

C. de F. Barcelona

RENOVACION DE ABONOS A LOCALIDADES DEL CAMPO DE LAS CORTS, 1951-52

Se recuerda, por última vez, a los señores abonados en la temporada anterior que todavía no hayan renovado su abono, que hasta EL DIA 20 DE AGOSTO ACTUAL, inclusive, podrán efectuarlo en la correspondiente Sección del Club.

TRANSCURRIDA LA INDICADA FECHA, SE CONSIDERARA RENUNCIAN A SUS DERECHOS LOS SEÑORES ABONADOS QUE NO HUBIEREN HECHO EFECTIVO EL IMPORTE DE LA LOCALIDAD ABONADA.

Horas de despacho: de 9'30 a 12'30 y de 16 a 21.

CICLISMO

BERNARDOo RUIZ, DESCANSARA EN TORREVIEJA (ALICANTE)

ALICANTE, 17. — El campeón de ciclismo español, Bernardo Ruiz, llegará dentro de breves días a Torrevieja, localidad de esta provincia, para pasar una temporada de descanso, después de las recientes exhibiciones que brindó al público barcelonés. Con motivo de la llegada a Torrevieja, se organiza un homenaje por parte de toda la afición levantina y de cuya preparación se ha encargado un nutrido grupo de vecinos de Orihuela, paisanos del "as" del pedal. — Alfil.

AYER DESCANSARON EN EVORA LOS DE LA VUELTA A PORTUGAL

EVORA, 17. — Se ha celebrado una reunión de los delegados de la VI Vuelta Ciclista a Portugal. En ella se puso de manifiesto el unánime desagrado por la huelga de los corredores durante parte de la etapa de anteayer. Como se sabe, los corredores se detuvieron diez minutos en el campo, a la sombra.

Se tomarán medidas para evitar que un corredor pueda animar a los demás a tomar tan antideportiva actitud. El corredor que reincida será eliminado.

El Oporto ha protestado por el horario de salida de etapas, después de almorzar.

Hoy se corre la V etapa de la Vuelta Ciclista a Portugal sobre el recorrido Evora-Louthe, 229 kilómetros.

Se han recorrido ya 706 kilómetros y faltan por recorrer 1.731. — Alfil.

UN ELOGIO A LOS TRES "MOSQUETEROS" ESPAÑOLES QUE DISPUTAN LA VUELTA

LISBOA, 17. — Los 49 corredores, supervivientes de la Vuelta Ciclista a Portugal, descansaron en Evora.

A propósito del abandono de los dos corredores belgas "O'Século" comenta: "Esto debe servir de ejemplo y advertencia a los organizadores portugueses que deben ser, en lo sucesivo, más rigurosos en la selección de sus representantes extranjeros. De los muchos que por aquí han pasado y han vuelto dispuestos a representar equipos nacionales, son considerados atletas dignos del nombre de deportistas los tres españoles que prosiguen la vuelta de este año: Langarica y los hermanos Rodríguez." — Alfil.

AJEDREZ

EL TORNEO INTERNACIONAL DE BERGA

BERGA, 17. — Organizado por el Club Ajedrez Berdagán y con la cooperación de la Diputación Provincial y del Ayuntamiento de Berga, se inició anteayer el I Torneo Internacional de Ajedrez.

Los resultados de la primera ronda han sido los siguientes:

O'Kelly de Galway, campeón de Bélgica, gana a Saborido ex campeón nacional; Antonio Medina, subcampeón nacional, venció a Antonio Génova; José Sanz, ex campeón nacional, venció a Joaquín Font; Angel Ribera, ex campeón de Cataluña, venció a Francisco León; Jaime Lladó, campeón de Cataluña, venció a Pérez; Arturo Pomar, campeón de España, ganó a Agustín Ingelmo, ex campeón de Cataluña; Nicolás Rosselino, ex campeón de Francia, ganó a Pedro Cherta.

LA SEGUNDA RONDA

Los resultados de la segunda ronda, jugada ayer noche, han sido los siguientes:

Rafael Saborido-Rosselino, ha ganado Rosselino; Agustín Ingelmo-Pedro Cherta, ha ganado Ingelmo; Ribera-Lladó, terminó en tablas; Francisco Isen-oJaquín Font, ganó Font.

Las partidas Pérez-Pomar y O'Kelly-Medina, continúan.

FRONTONES

CHIQUI

Hoy noche: MARUJA-MONTSE contra MAGDALENA - NURI. VIRGINIA-MARI contra PAQUI-ADELI.

M.C.D. 2022

INFORMACION DEL EXTRANJERO

La Comisión Senatorial de EE. UU. dictamina en favor de España

(Viene de la primera página)

dadera, tendrá un valor estratégico que no puede calibrarse en meros dólares. Es más —añadió— no tendríamos que preocuparnos por defender allí nuestras bases de la infiltración y destrucción desde el interior." Terminó diciendo que "el pueblo español, unido contra el comunismo, simpatiza con nuestra lucha contra esta ideología". — Efe.

Cadetes de la aviación española hablarán por la radio norteamericana

NUEVA YORK, 17. — Antes de abandonar los Estados Unidos, visitarán los estudios de "La Voz de América", los cadetes de Aviación que representan a España en el programa internacional de intercambio de cadetes de la Patrulla Aérea Civil de los Estados Unidos.

Los jóvenes españoles grabarán sus impresiones sobre la aviación norteamericana y enviarán sus saludos a sus compatriotas. Todo ello será radiado a España desde Nueva York la noche del lunes, 20 del corriente mes, como parte del programa fijo que "La Voz de América" dedica todas las noches al pueblo español. — Efe.

Una sucursal en Madrid del Banco Internacional de Méjico

MEJICO, 17. —El Banco Internacional de Méjico abrirá una sucursal en Madrid, en tanto que el Banco de Santander establecerá una sucursal en Méjico, anuncia Alfonso Díaz Garza, director de esta importante entidad bancaria mejicana, que acaba de regresar de un viaje por Europa. — Efe

Certero comentario turco

ANGORA, 17. — "Los Estados Unidos se han dado cuenta de que los países de la Europa Occidental no están dispuestos a defenderse y estiman, en vista de ello, que es perder tiempo y dinero establecer una línea defensiva en el Oeste de Europa", dice el periódico "Yatan". "El gesto norteamericano hacia España —añade— ha puesto de manifiesto la diferencia de su criterio y sistema con el francobritánico De ahí el disgusto de los franceses e ingleses". — Efe.

Ha terminado la primera reunión del Comité de armisticio en Kaesong

CAMPAMENTO AVANZADO DE LAS NACIONES UNIDAS (Corea), 17. — La primera reunión del Comité de Armisticio en Kaesong, ha terminado esta tarde y los delegados se han negado a facilitar información sobre los resultados de la reunión. Mañana se celebrará la segunda sesión. La de hoy ha durado exactamente cuatro horas y dos minutos.

Aún cuando los delegados se han negado a facilitar detalles de lo tratado, han dado una prueba que ha sido calificada de alentadora al dejrse fotografiar juntos después de la reunión. El general Art Hodes pasó su brazo por la espalda del general norcoreano Lee Sang Cho, y los otros dos delegados parecían animados.

Durante la sesión de hoy el Subcomité se ha podido escuchar las carcajadas de los periodistas que esperaban en el exterior del edificio. La atmósfera de la reunión se ha señalado por una gran llaneza y «extraoficialidad».

Mientras los delegados hablaban dentro del edificio, los corresponsales rojos manifestaron a los aliados que las demandas comunistas de una zona desmilitarizada basada en el paralelo 38, no eran inflexibles. Los periodistas comunistas indicaron también que podrían adoptar una zona tope establecida en la actual tierra de nadie, entre las actuales líneas de los frentes de batalla. — Efe.

MAPAS COMUNISTAS QUE CAMBIAN DE MANOS

Un capitán norcoreano entrega al intérprete de la O. N. U. en Corea una serie de mapas comunistas durante las negociaciones de paz. — (Foto Associated Press)

Dos agentes secretos norteamericanos serán llevados a Italia para ser juzgados

Se les acusa de haber asesinado a su jefe durante una misión de guerra, en 1944

WASHINGTON, 17. (Servicio especial de crónicas de la Agencia Efe, para LA PRENSA de Barcelona. Prohibida la reproducción.) — Dos antiguos agentes secretos del Ejército norteamericano, acusados del asesinato de su jefe durante una peligrosa misión llevada a cabo durante la guerra, detrás de las líneas enemigas, serán seguramente sometidos a extradición y llevados a Italia para ser juzgados.

La víctima del asesinato llevado a cabo hace siete años, fué el comandante William Holohan, que dirigía un grupo de espionaje de tres miembros que a Oficina de Servicios Estratégicos ordenó se lanzara detras de las líneas enemigas en Italia. Su cuerpo fué descubierto en el lago Orta el pasado año y presentaba un balazo en la base del cráneo. El cuerpo se encuentra en la actualidad camino de Estados Unidos, donde será enterrado.

El Departamento de Defensa identificó a sus asesinos en las personas de sus acompañantes en aquella misión, el ex teniente aliado Icardi y el ex sargento Carl Lodolce, ambos igualmente del Ejército de los Estados Unidos. Se ha dicho que Lodolce confesó su participación en el crimen y acusó a Icardi como cómplice, aunque no se saben los motivos del hecho. En cuanto a Icardi, negó que hubiera tomado parte en el asesinato e insistió en que el comandante Holohan desapareció cuando los tres hombres fueron atacados por las fuerzas fascistas.

Debido a las sutilezas legales, ningún hombre puede ser acusado y perseguido directamente por el Gobierno estadounidense. Como ambos fueron licenciados no pueden ser sometidos tampoco a juicio militar y como quiera que el crimen fué cometido en suelo extranjero, el caso está fuera de la jurisdicción de los tribunales de los Estados Unidos. Pero el Departamento de Defensa señaló que podrían ser juzgados en Italia y trasladado el caso a la Embajada italiana para una posible extradición. Y ahora el Tribunal de Asscises, en Novara, ha pedido oficialmente a los Estados Unidos que envíen a los dos hombres a Italia para juzgarles.

Holohan, Iardi y Lodolce fueron lanzados en paracaídas en la parte septentrional de Italia, en septiembre de 1944, a fin de que ayudaran a las fuerzas guerrilleras italianas. Eran portadores de cien mil dólares en moneda norteamericana y francos suizos para financiar la expedición.

Los adelantos científicos conquistan a los habitantes de París

PARIS, 17. (Crónica de nuestro corresponsal Manuel DE AGUSTIN.) Uno de los aspectos más interesantes que ofrece la vida de las grandes capitales, es la predisposición, e incluso la necesidad, que manifiestan los inquilinos, en aplicar inmediatamente el último adelanto científico. Cualquier descubrimiento, más o menos sensacional, tarda años en conquistar las pequeñas poblaciones, pero en Nueva York, Londres o París, la más extravagante idea de "un inventor" invade los estantes de los grandes almacenes, cual si se tratara de un artículo de primera necesidad, indispensable para la existencia de los hombres.

La número uno de estas "inundaciones" fué causada (naturalmente) por los lápices con punta de acero montados en plexiglas. Era tal la cantidad aparecida en los escaparates, que se impone una conclusión: O la Humanidad tiene lápices para escribir durante un siglo, o el producto dura la milésima parte de lo que aseguran las propagandas.

Después salieron "a buen precio", los artículos en materias plásticas, vajillas, cristalerías y peines irrompibles, manteles, servilletas que pueden ser lavados con agua solamente, se secan con un trapo y no necesitan ser planchados. Por último la civilización nos ha regalado su más grande conquista al alcance de todos: el papel-tricot. Gracias a tan formidable descubrimiento, las servilletas, los pañuelos, las camisas, la ropa interior en general y hasta las tohallas, como los albornoces, podrán ser utilizados una sola vez y luego tirados a la papelera como un sobre usado. Yo no se si ustedes prefieren la camisa de papel, a la arcaica de popelín, si utilizarán más a gusto un vaso de celuloide que el clásico de bacarrá o de simple vidrio, pero en cualquiera de los casos si ustedes cuentan en el censo de una población de primer orden y aspiran a figurar entre las gentes capaces de juzgar nuestra época, no tienen más remedio que, por lo menos una vez, inclinarse ante los imperativos de los adelantos, y hacer cola en los bazares para adquirir lo que está de moda.

El mismo régimen debe señalarse su conducta en otros órdenes. Ya que no está permitido que discuta usted a su esposa, el derecho de usar pantalones, puesto que el 40 por 100 de las mujeres poseen un par, el 1'8 por 100 más de dos pares, y el 9 por 100 los utiliza para todo vestir (última estadística de la señora francesa). Otra de las costumbres que ha sentado ley es la cantidad de afeites que toda dama que se precie, tiene derecho de adquirir con el dinero del hogar, incluyéndolo en "gastos generales". Este suministro anual se eleva a cinco botes de crema para maquillajes, tres cajas de polvos, tres litros de Colonia, dos frascos de perfume, diez tubos de carmín y cuatro frascos de esmalte para las uñas, costando alrededor de las dos mil pesetas, que la nueva jurisprudencia reconoce como perfectamente normal.

Por último, queda la tercera de las manifestaciones que caracterizan al hombre civilizado, deseoso de vivir al día en todos los aspectos: ésta es su preparación para saberse conducir merced al resultado que da la observación y el conocimiento de sí mismo, con la autoeducación. Además de solicitar a su debido tiempo un juicio grafológico, estar al corriente de la predisposición astral, saber la influencia de la meterología sobre su temperamento, hacerse diagnosticar un tratamiento psicoanalítico y someterse a un régimen especial de alimentos, con relación al carácter, es necesario llevar un calendario del humor, que según dicen, depende de ciertas glándulas de secreción, gracias a lo cual, usted puede saber de antemano qué día estará contento y decirlo a sus amigos para que le titulen perfecto caballero del siglo veinte.

Tel. de LA PRENSA: 23 61 35

NOTICIARIO

Dos muertos y veinte heridos en un choque ferroviario

LONDRES, 17. — Dos muertos y 20 heridos es el balance de un choque que se ha producido esta mañana entre dos trenes eléctricos en la estación central de Newcastle.

Cuátro vagones volcaron en el choque. — Efe.

Churchill, en Annecy

ANNECY, 17. — Winston Churchill acompañado de su esposa ha llegado esta mañana a Annecy, donde pasará unas vacaciones. — Efe.

Attlee preside una reunión de su Gobierno

LONDRES, 17. — Clement Attlee ha llegado esta mañana a Londres para presidir una reunión del Gabinete británico. Antes del comienzo de la reunión, el primer ministro declaró que se trataba de "una reunión normal y habitual", encargada de resolver "cuestiones de trámite y que en ella no se tratará de las negociaciones del lord del Sello Privado, Richard Stokes, en Teherán". — Efe.

Los deportistas rusos ganan a todos los satélites

BERLIN, 17. — Los participantes rusos en los concursos culturales de la concentración de juventudes comunistas, han alcanzado la casi totalidad de los premios.

Los rusos han vencido «fácilmente», en nueve competiciones, a chinos, búlgros, polacos y otros participantes de los Estados satélites. — Efe.

El relato vigoroso y emocionante de la vida de un policía que, por excederse en el cumplimiento de sus deberes, valneró la ley

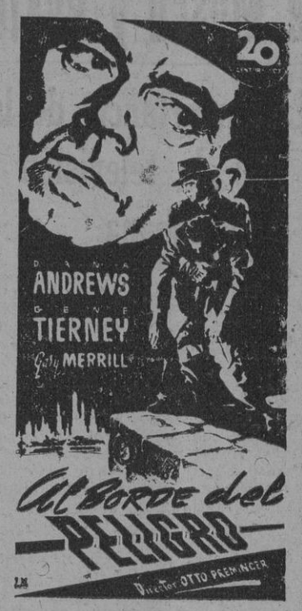

INMINENTE ESTRENO en KURSAAL

VEA USTED LA REVISTA de Bonavía y Mestres «BARCELONA SE DIVIERTE» Un éxito más, no; un éxito definitivo de estos afortunados autores y de MATY MONT que llenan diariamente el TEATRO ROMEA

COMEDIA EL ULTIMO BESO DE LA SEÑORA CHEYNEY ¡ULTIMOS DIAS! Martes, noche: HOMENAJE a Tina Gascó con su más genial creación LA JAULA DE LA LEONA

ESPECTACULOS

"Las "estrellas" que hizo famosas "La pimpinela escarlata"

Sir Alexander Korda reunió en la producción London Film «La pimpinela escarlata» a un trío interpretativo que más tarde conquistó la celebridad en la Cinematografía mundial: Leslie Howard, Merle Oberon y Raymond Masey, bajo la dirección de Harold Young; tres figuras de la pantalla con recia personalidad, que encarnaron con intensidad emotiva y fuerza patética los personajes de la famosa novela de la baronesa d'Orczy, una de las más leídas narraciones sobre la Revolución francesa.

Estas tres «estrellas» podrán admirarlas de nuevo el público en la pantalla del cine Coliseum, que el próximo lunes, por la noche, repondrá «La pimpinela escarlata», exclusiva de Cicosa, con honores de estreno, pues aunque la versión cinematográfica es la misma que se estrenó en este suntuoso salón hace algunos lustros, virtualmente es nueva por su reciente doblaje, realizado por Hugo Donarelli con toda la perfección que en estos tiempos ha alcanzado el procedimiento, técnica y artísticamente.

Películas de la Metro, de probable estreno en España, la temporada próxima

Entre las recientes producciones de la Metro que cuentan con mayores probabilidades de ser traídas a España figura la extraordinaria película, realizada en tecnicolor, "Las minas del rey Salomón", dirigida por Compton Bennett y Andrew Marton, con las "estrellas" Deborah Kerr, Stewart Granger y Richard Carlson, así como las realizadas por el mismo procedimiento "Magnolia", de George Sidney, con Kathryn Grayson, Ava Gardner y Howard Keel; "El gran Caruso", de Richard Trope, con Mario Lanza y Ann Blyth; "En una isla contigo", Esther Williams, Peter Lawford, Ricardo Montalbán y Xavier Cugat con sus músicos, y el sensacional "Kim de la India", según la obra de Kipling, vertida al cine por Victor Saville, con Errol Flyn, Dean Stockwell y Paul Lukas.

Entre los films realizados en blanco y negro, cuentan también con la posibilidad de ser proyectados en nuestras pantallas durante la temporada 1951-52, el neorrealista dirigido por Fred Zinnemann "Teresa", con la estrella italiana surgida como quien dice de la nada, Piel Angeli, y el galán americano John Ericson; "Malaca", de Thorpe, con Spencer Tracy, James Stewart y Valentina Cortesa; "El padre es abuelo", de Vicente Minelli, que con Spencer Tracy continúa la divertida historia de "El padre de la novia", llevando en el reparto a Joan Bennet, Elizabeth Taylor y Don Taylor; "Indianópolis", un film de Clarence Brown con Clark Gable, Bárbara Stanwyck y Adolphe Menjou; "La impostora", de Knopf, con Greed Garson, Michael Wilding y el argentino Fernando Lamas, y "Soborno", de Robert Z. Leonard, con Charles Laughton, Vicent Price y John Hodiak, que es un reparto que para hallarlo en otra película haría falta la linterna de Diógenes.

DESFILE DE ESTRELLAS

Paquita Rico, la gran «estrella» española triunfadora en el Certamen Cinematográfico de Cannes, que ha llegado a nuestra ciudad para protagonizar el film «María Morena», de Producciones Ariel, dirigida por Forqué y Lazaga, sobre un guión de Naranjo (Foto Dórean)

COLISEUM

Presentará, el lunes, día 20, a las 10'30 de la noche una auténtica gran obra clásica del Cinema

(Tolerada para menores)

Es la más antigua de las películas que ahora merecen los honores de una reposición y la menos distanciada de los estilos modernos

Para los amantes de las emociones fuertes

Pocas películas pueden ofrecer una sucesión de emociones tan intensa como la producción 20th Century Fox "Al borde del peligro". Por su contundente violencia y por la fuerza dramática de su argumento, capaz de poner a prueba los nervios mejor templados, tal es la incertidumbre que preside su desarrollo y su final imprevisto y aleccionador.

Con la destacadísima actuación personal de sus intérpretes, la encantadora Gene Tierney y los notables actores Dana Andrews y Gary Merrill, en su respectiva personificación de la ley y el crimen, en esta producción especialmente apta para los dilettanti de las emociones fuertes.

La Dirección del Teatro Victoria organiza para mañana SABADO, TARDE Y NOCHE Funciones en HOMENAJE A JOAQUIN SOLER SERRANO por el sensacional éxito de sus cuatro "Show" ¡Qué rico mambo! actuando TODAS LAS PRIMERAS FIGURAS DEL TEATRO EL CINE Y LA RADIO ¡Un apoteósico desfile de estrellas y campeones como nunca se vió! DOMINGO, ULTIMO DIA PROXIMA SEMANA OTRO gran acontecimiento PRESENTACION de «EVOCACION ESPAÑOLA» La mejor revista de arte folklórico realizada hasta la fecha

Una película extraordinaria

La Casa distribuidora C. B. Films, S. A., anuncia la próxima reposición de la producción "Rebeca", dirigida por Alfred Hitchcock e interpretada por Joan Fontaine y Laurence Olivier.

"Rebeca" es una de las producciones más notables de la cinematografía moderna. El público podrá paladear de nuevo los valores de este film singular que, a pesar de los años tanscurridos, resiste el contraste del tiempo en cuanto a la técnica, y en lo que respecta a su asunto, tenso y dramático, conserva su primitiva frescura.

"Rebeca" hará el efecto a la nueva promoción de espectadores de un film recientemente salido de los estudios, y para sus viejos admiradores seguirá conservando las puras esencias que tanto emocionaron.

CALDERON MAÑANA, y DOMINGO, noche 2 representaciones excepcionales de la famosa ópera «MARINA» MAÑANA, noche, "MARINA" de competición 2 CUARTETOS, 2 8 CANTANTES, 8 ¡EL PUBLICO ELIGE SU FAVORITO! GRAN FIN DE FIESTA por ANTON NAVARRO JOSEFINA CANALES y principales figuras de la Compañía DOMINGO, noche: Presentación del tenor RAUL GARCIA, en «MARINA» ANTON NAVARRO JOSEFINA CANALES MARCO TUNEZ

CALDERÓN.—Dos representaciones extraordinarias de "Marina"

La Compañía lírica del famoso baritono Antón Navarro, que tan merecidos y resonantes éxitos alcanza a diario en el Calderón ha organizado para el sábado y domingo, noche, dos representaciones extraordinarias de «Marina». La de mañana, noche, será cantada por dos cuartetos distintos eligiendo el público por votación su cantante favorito, y terminando la velada con una gran fin de fiesta por Antón Navarro, Josefina Canales y todas las principales figuras de la Compañía. Y la «Marina» del domingo, noche, será cantada por las primeras figuras Antón Navarro, Josefina Canales, Marco Túnez y presentación del tenor de excepcionales facultades líricas, Raúl García, o sea un cuarteto joven de insuperables méritos que satisfará plenamente a los buenos aficionados a la zarzuela. Y el domingo, por la tarde, se ofrecerá un cartel gigantesco integrado por las famosas obras «La Gran Vía», «Gigantes y cabezudos», «Los granujas» y «La canción del olvido», tomando parte toda la Compañía de Antón Navarro, que se ha conquistado en poco tiempo las máximas admiraciones y simpatías del público barcelonés.

Un retrato de calidad

Para la película Metro Goldwyn Mayer "Callaway Went Thataway", con Howard Keel de protagonista, se ha reunido un departo de primeras figuras que son nada menos que Lana Turner, Clark Gable, Ava Gardner, Spencer Tracy, Gene Kelly, Deborah Kerr, Ezio Pinza y Stewart Granger. De todas maneras los papeles de este fabuloso grupo de "estrellas" no son difíciles, ya que se limitarán a presentarse como admiradores de Howard Keel, el ídolo "cow-boy" de la pantalla.

TOROS

MONUMENTAL MAÑANA SABADO. Tarde, 5'15 GRANDIOSO FESTIVAL TAURINO PRO AYUDA AL C. D. SAN ANDRES 4 hermosos bravos novillos, 4 Tomando parte los famosos matadores de toros, que estoquearán los MIURAS JULIAN MARIN JORGE MEDINA MANUEL CARMONA El último novillo será lidiado por los JUGADORES del C. D. SAN ANDRES. Al final habrá un gran Fin de Fiesa. Danzas populares del "Esbart Maragall", del C. C. P. de San Andrés Precios popularísimos Nota: Organizado este festival por C. D. de San Andrés y dado el fin benéfico del mismo, no son válidos los pases de favor, ni las tarjetas de asiento fijo, ni las invitaciones.

ARENAS MAÑANA SABADO, 11 noche GRAN NOVILLADA con PICADORES 6 hermosos y bravos novillos, 6, de M. Rodríguez, Villamarta y Galache JUANITO TARRE "FRASCUELO" Presentación del fenómeno de Sevilla José Rodríguez "CORIANO" Precios de becerrada

MONUMENTAL DOMINGO. Tarde, a las 5'45 Extraordinaria corrida de toros ¡MIURAS! 6 toros de Eduardo Miura, 6 Julián Marín Jorge Medina Manuel Carmona Andanada de Sol, 12 pesetas

CARTELERA

VICTORIA. — 6 y 10'45. Joaquín Soler Serrano presenta el "show" más trepidante "¡Qué rico mambo", en su cuarta versión, con "Chanela" (la Venus de Canela), Milos con sus Ristic Ballets, Joseph Tevar, Lita Rey, Javier Bali, Henry Macurer, Cristal Collergs, Ramón Evaristo y su orquesta y la versión teatral del concurso más popular: "Busque, corra y llegue usted primero. Mañana, tarde y noche, funciones en homenaje a Joaquín Soler Serrano, con un gran fin de fiesta por todas las primeras figuras de la escena. Próxima semana, presentación de la gran compañía de arte folklórico "Evocación Española".

NIZA — Continua desde las 4'30: "El valle del destino" "Julia se porta mal" y Noticiario NO-DO.

PARIS. — Continua desde las 3'45: "Mujercitas" (estreno) y además "Pistoleros sin pistola".

PELAYO. — "Botón de ancla", "Reina santa" y Noticiario NO-DO.

TIVOLI. (Tel. 21 42 52). — 4'15 y 10'30: "Mundos opuestos", con Bárbara Stanwyck, Ava Gardner, Van Heflin, James Mason. El domingo, a las 11, matinal.

WINDSOR. (Refrigerado). — Tarde continua a las 4'15 Noche, a las 10'30: "La reina del Oeste", con Betty Hutton.

EXITO JAMAS IGUALADO ALCANZO EL MAESTRO DEMON JUNTO CON EL FORMIDABLE ELENCO DE ARTISTAS INTERNACIONALES MEDIO SIGLO DE CANCIONES TEATRO BARCELONA

TEATROS

BARCELONA. (Tel. 21 37 51). — Hoy 6'15 y 10'45. El Mtro. Demon presenta el espectáculo: "Medio siglo de canciones".

BORRAS. (Tel. 22 56 27). — Compañía de Arte Lírico. Precios populares. Butacas a 10 pesetas. Noche, 10'30: Homenaje al maestro Torroba con motivo de las 10.000 representaciones de "Luisa Fernanda", que será cantada en cada una de sus partes por distintos artistas. Acto 1.º: Panadés Caballero, Gual, Ferré; acto 2.º: Alcaraz, Torres, Aguilá, Vilardell; acto 3.º: Torres, García Martí, Ferré. Además, mosaico de las partituras más celebradas de este compositor. ¡Butaca, 10 ptas.! Mañana tarde: "La revoltosa"; "El pájaro azul"; noche: "Agua, azucarillos y aguardiente"; "La verbena de la Paloma" y "La revoltosa".

CALDERON. Tel. 21 80 30. (Refrigerado). — Gran Cía. Lírica Antón Navarro. A las 10'45: "Doña Francisquita". Mañana, tarde, "La Gran Vía", "Los granujas" y "Agua, azucarillos y aguarrdiente". Noche, "Marina" (concurso de cantantes con dos cuartetos distintos) y "Mosaico lírico número 6". Butacas, 15 ptas.

COMEDIA. Tel. 21 51 72. (Refrigeración ultramoderna). Cía Gascó-Granada. A las 6 y 10'30: "El último beso de la señora Cheyney". ¡Últimos días! Martes, noche, homenaje a Tina Gascó con "La jaula de la leona".

COMICO. (Tel. 23 33 20). — A las 6 y 10'45: Joaquín Gasa presenta "¡Usted dirá...!", con Lolita Castillejo, Elenita Maya, "Alady", la colaboración extraordinaria de Mary Santpere y Antonio Amaya, de Emilio Vendrell e hijo y de Mercedes Mozart. Se despacha para siete días.

ESPAÑOL. Tel. 24 17 02. (Aire artificial). — A las 5'45 y 10'45: Exito de la revista internacional "Si Eva fuera coqueta", con nuevos cuadros. ¡Último mes!

FOLIORAMA (Tel. 21 07 73). — Todos los días, 6 y 10'30: "Mi hermana Concha" por la compañía de Ricardo Acero, con la colaboración de Manolo "El Malagueño". Gran cuadro flamenco.

ROMEA. (Tel. 21 51 47). — Todos los días, 5'45 tarde y 10'45 noche, grandioso éxito del espectáculo de Salvador Bonavía y maestro Jaime Mestres, "Barcelona se divierte", por Maty Mont, Salud Rodríguez, Miguel Heredia, Felicidad Lázaro, Lolita Piquer, Rosa de Ambar, Pedro Tirado. Dirección: Paco Vidal. 25 vicetiples, 25, 8 bailarines, 8. Magnífica presentación. Se despachan localidades

TALIA. (Tel. 23 50 33). — Cía Tony Leblanc. Director, Fernando Vallejo. Hoy, 6 y 10'45: "La casa de los enredos".

TIVOLI. — Véase sección cines.

CINES DE ESTRENO

ALEXANDRA. — Tarde, 4'30; noche, 10'45 (numerada). Noticiario NO-DO y éxito de "Morena y peligrosa".

ASTORIA. — Noche, a las 10: "Vida de mi vida" y "La calle sin nombre".

ATLANTA. — Matinal, a las 10'30 y desde las 4: "Morena y peligrosa" y "La escalera de caracol".

CAPITOL. — Desde las 3'30: "Domador de sirenas", con Ann Blyth y William Powell, y "Catalina la Grande", con Douglas Fairbanks Jr. y Elizabeth Bergner.

COLISEUM. — Noche, 10'30: NO-DO, "Los inconquistables", por Gary Cooper y Paulette Goddard. Ultimos días a precios corrientes.

CINEMAR. — Continua desde las 11 mañana: "Aunque parezca increíble" (reportaje), "Maravilla en el agua" (documental M. G. M.), "Antifeministas" (reportaje), "El ratón de campo (dibujo color M. G. M.). Estreno de "Imágenes" y NO-DO A y B. Noche, a las 11, "Armonías de juventud".

KURSAAL. — Continua desde 3'45. "Vive como quieras" (3'45, 7'30 y 11'10) y "Desesperados" (5'50 y 9'40).

METROPOL. — Tarde, 4'30; noche, 10'30: Dibujos, NO-DO y "Catalina la Grande", con Douglas Fairbanks Jr. y Elizabeth Bergner.

MONTECARLO. — Cerrado por vacaciones.

OTROS CINES

ALAMEDA DEL COMICO. — Todas las noches, cine y variedades al aire libre.

ALONDRA. — "La rival", "Un destino de mujer" y Noticiario NO-DO.

ARISTOS. — "Winchester 73", "El padre de la novia" y Noticiario NO-DO.

ARNAU. — "La calle del Delfín Verde", "Brazos de acero" y NO-DO. En escena: Altas variedades.

AVENIDA. — "Piratas del Mar Caribe", "Hombres de presa". La sesión de la noche se efectuará en la gran terraza de verano.

BARCELONA. — "Ha nacido una estrella" y Sangre en Filipinas".

BOSQUE. — "Mis cuatro amores", "Sangre en Filipinas" y Noticiario NO-DO.

CATALUÑA. — "El halcón y la flecha", "San Antonio" (ambas en tecnicolor) y Noticiario NO-DO.

CERVANTES. — "La rival", "Un destino de mujer" y Noticiario NO-DO.

CONDAL. — "Bugambilia", "Tiburones de acero" y Noticiario NO-DO.

CHILE. — "La rival" "Un destino de mujer" y Noticiario NO-DO.

DELICIAS. — "Currito de la Cruz", "La extraña pasajera" y Noticiario NO-DO.

DORADOO. — "Beau Geste" y "Veintiún días juntos".

EDEN. — Sesión continua: "Reina santa", "Botón de ancla" y Noticiario NO-DO.

EXCELSIOR. — "Un marido ideal", "La mujer del cuadro" y Noticiario NO-DO.

FLORIDA. — "Winchester 73", "El padre de la novia" y Noticiario NO-DO.

GOYA. — "La ley del Oeste", "Beso mortal" y Noticiario NO-DO

GRAN VIA. — "La rival" "Un destino de mujer" y Noticiario NO-DO.

INTIMO. — "Julia se porta mal", "El valle del destino" y Noticiario NO-DO.

LIDO. — "Noche en el alma", "Mi mujer me apasiona" y Noticiario NO-DO.

MANILA. — "Nobleza baturra", "De ilusión también se vive" y Noticiario NO-DO.

MARYLAND. — Continua desde 3'30: "Mi chica favorita", "La mujer del cuadro" y Noticiario NO-DO.

MISTRAL. — Sesión continua: "Ha nacido una estrella", "Sangre en Filipinas" y Noticiario NO-DO.

MODERNO. (Gerona, 175). — "Alma en suplicio", "Pequeñeces" y Noticiario NO-DO.

NUEVO. — "En busca de marido", "Furia secreta" y Noticiario NO-DO.

NURIA. — "Julia se porta mal", "El valle del destino" y Noticiario NO-DO.

PALACIO DEL CINEMA. — "Objetivo Birmania", "Aquella noche en Río" (en tecnicolor) y Noticiario NO-DO.

PRINCESA. — "Sucedió en la Quinta Avenida", "Juan Nadie" y Noticiario NO-DO.

PRINCIPAL PALACIO. — Emocionantes estrenos: "La ley del Oeste", "El beso mortal" y Noticiario NO-DO.

PRINCIPAL Y VERDI. — "Ese impulso maravilloso"; "El demonio del mar" y NO-DO.

RAMBLAS. — "Los que vivimos", "¡Adiós, Kira!" y Noticiario NO-DO.

REX. — Sesión continua: "Beau Geste", "Veintiún días juntos" y Noticiario NO-DO.

ROXY. — "Odio entre hermanos", "Una mujer en la penumbra" y Noticiario NO-DO.

TETUAN. — "Julia se porta mal", "El valle del destino" y Noticiario NO-DO.

VERGARA. (Refrigerado). — Desde las 3: Butaca anfiteatro 4 ptas. "Mi corazón de guía", por Dana Andrews y Merle Oberon; "Arsénico por compasión" por Cary Grant y Priscilla Lane. Mañana, matinal, a las 10.

DIVERSIONES VARIAS

ALAMEDA DEL COMICO. — Hoy gran programa de variedades con la estrella polifacética española Yolanda.

FRONTONES

FRONTON NOVEDADES. — Hoy, noche, a las 10'30: A cesta-punta: Blenner-Urreta contra Mario-Legarra. Mañana, a las 4'30, a pala: Aramendía I - Tomás contra Zubielqui - Donosti.

M.C.D. 2022

EL TORERO Y EL TORO

LUIS MIGUEL, APARICIO Y "LITRI" EN SAN SEBASTIAN

SAN SEBASTIAN, 17. — Quinta de abono. Ganado de Salvador Guardiola, grande y de mucho poder, para Luis Miguel, Aparicio y "Litri". Lleno completo. Asiste S. E. el jefe del Estado acompañado de su esposa. El público les dispensa una cariñosa ovación.

Luis Miguel es ovacionado en unos lances templados. Clava tres pares superiores. En el centro realiza una magnífica faena, con pases en redondo, naturales, de pecho, altos y manoletinas. Ovación. Un pinchazo y una entera. Gran ovación, petición de oreja, vuelta al ruedo y saludo desde los medios. A su segundo lo lancea entre aplausos. Faena muy torera con pases por alto, redondos, manoletinas, naturales y el de pecho. Ovación. Sigue muy artista y valiente. Se arrodilla de espaldas al toro. Ovación. Media y descabello a la primera. Ovación, petición de oreja, vuelta al ruedo y salida a los medios.

Aparicio es ovacionado con la capa. Gran faena con pases por alto, naturales, de pecho, redondos, molinetes y adornos. Ovación. Mata de un estocanazo. Gran ovación, dos orejas, vuelta al ruedo y saludos desde los medios. A su segundo, que salta dos veces al callejón, le da algunos lances que se aplauden. Magnífica faena a base de redondos, altos, naturales y el de pecho. Manoletinas y adornos. Ovación. Estocada y descabello a la tercera. Ovación, oreja y vuelta al ruedo.

"Litri" oye muchos aplausos al lancear. Faena con pases en redondo, altos y ayudados. Cita desde lejos con la muleta a la espalda y da dos series de naturales que liga con el de pecho. Ovación. Redondos, naturales, manoletinas y otros adornos para un pinchazo hondo y estocada caída. Ovación, petición de oreja y vuelta. En el último es aplaudido con la capa. Faena breve y valiente con pases por alto, redondos y naturales. Aplausos. Un pinchazo y estocada. Muchos aplausos. Los tres matadores brindaron su primer toro al Caudillo, y Aparicio, su segundo, a los marqueses de Villaverde, que ocupaban una barrera del 7. Mediada la corrida, los tres matadores fueron llamados por el Caudillo a su palco. El Jefe del Estado conversó con ellos y les obsequió con un refresco. Los toros pesaron en bruto: 471, 470, 458, 475, 498 y 423 kilos, respectivamente. — Cifra.

SANCIONES IMPUESTAS A GANADEROS Y PICADORES

MADRID, 17. — La Dirección General de Seguridad ha facilitado la siguiente nota:

"Por insuficiencia en el peso de las reses lidiadas el día 12 del actual en la plaza de Santander, se ha impuesto al ganadero don Felipe Bartolomé la multa de 5.500 pesetas.

Por insuficiencia en el peso de las reses lidiadas el día 12 del actual en la plaza de Palma de Mallorca, se ha impuesto al ganadero don José Hernández Pla la multa de 2.800 pesetas.

Por insuficiencia en el peso de las reses lidiadas el día 10 del actual en la plaza de toros de Huesca, se ha impuesto a la ganadera doña Enriqueta de la Cova la multa de 3.600 pesetas.

Por insuficiencia en el peso de las reses lidiadas el día 12 del actual en la plaza de toros de San Sebastián, se ha impuesto una multa de 300 pesetas al ganadero don Juan Cobaleda Sánchez.

Por insuficiencia en el peso de las reses lidiadas el día 12 del actual en la plaza de toros de Barcelona, se ha impuesto al ganadero don Francisco Chica Navarro la multa de 300 pesetas.

Por insuficiencia en el peso de las reses lidiadas el día 13 del actual en la plaza de toros de San Sebastián, se ha impuesto la multa de 1.500 pesetas y 11.300 a los ganaderos señores Herederos de don José María Galache y a la señora Viuda de Galache, respectivamente.

Por insuficiencia en el peso de las reses lidiadas el día 8 del actual en la plaza de Málaga, se ha impuesto al ganadero don Marcelíano Rodríguez la multa de 300 pesetas.

Por insuficiencia en el peso de las reses lidiadas el día 7 del actual en La Coruña, se ha impuesto multa de 4.500 pesetas al ganadero don Antonio Pérez Tabernero.

Por haber presentado las reses con las defensas arregladas en la corrida celebrada en la plaza del Puerto de Santa María, el 22 de julio último, se ha impuesto al ganadero don José Pedrajas la multa de 6.000 pesetas.

Por hacer carioca en el tercer novillo de la corrida celebrada en Madrid el 9 de los corrientes, se ha impuesto al picador Antonio Salcedo Campoy la multa de 150 pesetas.

Por barrenar y dejar enhebrada la puya en el sexto novillo de la corrida celebrada el 9 del actual en la plaza de Madrid, se ha impuesto al picador Antonio Curiel Bohorquez multa de 100 pesetas. — Cifra.

NOVILLADA

LAVIANA, 17. — Novillos de José Martín Bernardo, de Salamanca, para los diestros Pepe Rosales, de Oviedo, y Manuel Iglesias "el Charro", de Salamanca.

Rosales cumplió en su primero; en el segundo se lució con el capote y en la suerte de matar. Corto una oreja y dió la vuelta al ruedo.

"El Charro" fué ovacionado en su primero y cumplió en el segundo. — Cifra.

NUEVO EXITO DE LOS HERMANOS JULIAN E ISIDRO MARIN

TAFALLA, 17. — Corrida de feria. Toros de Cándido García, de Salamanca, para los hermanos Julián e Isidro Marín.

Julián Marín se luce con la capa en su primero. Con la franela, a fuerza de porfiar, saca algunos pases y mata de dos pinchazos y estocada. (Palmas.) En su segundo realiza una buena faena con pases de todas las marcas, muy artista y valiente. Mata de una estocada cortándose con el estoque en la mano derecha. (Gran ovación, dos orejas, vuelta y salida.)

Isidro Marín escucha gran ovación al lancear de capa a su primero. Con la muleta realiza una faena muy torera al son de la música. Cita desde lejos y da tres series de naturales imponentes. Mata de una estocada y descabello. (Gran ovación, dos orejas, rabo y vuelta.) A su segundo le recibe con una larga cambiada de rodillas. Con la muleta repite la faena anterior metido entre los pitones. Termina de una estocada hasta la bola (Gran ovación, dos orejas, rabo, dos vueltas al ruedo y salida en hombros de la plaza.) — Cifra.

"MORENETE" SALE A HOMBROS EN VALENCIA DE ALCANTARA

VALENCIA DE ALCANTARA, 17. — Novillos de Albarrán, buenos, para José Moreno "Morenete" y Antonio Hernández "Antoñete".

"Morenete", en su primero, hizo una faena brillantísima, rematada por una buena estocada, siendo ovacionado (orejas y vueltas); en el segundo, petición de oreja y vuelta.

"Antoñete", en su primero, se porta muy valiente (oreja y vuelta); en el segundo, cumplió.

"Morenete" fué sacado en hombros.

Festival en la Monumental Pro Ayuda C. D. San Andrés

Mañana, sábado, a las cinco y cuarto, en la plaza de toros monumental, se celebrará un grandioso festival taurino pro ayuda C. D. San Andrés, en el que se lidiarán tres hermosos y bravos becerros. Con los jugadores del C. D. San Andrés, intervendrán en el festival los famosos diestros que torearán el domingo los Miúras, o sea, Julián Marín, Jorge Medina y Manuel Carmona.

El fin benéfico de este festival taurino ha despertado gran simpatía y entusiasmo en general y, particularmente, en la populosa barriada de San Andrés, lo que augura un lisonjero éxito.

Presidirán la fiesta bellas señoritas y será amenizada por la banda "La Popular Sansensé".

Mañana, novillada nocturna en las Arenas

Mañana, sábado, a las once de la noche, se celebrará, en las Arenas otra novillada con picadores. El cartel lo forman Juanito Tarré, que repite por su valentía; Salvador Ruiz "Frascuelo", elegante y fino estilista a quien nuestro público conoce, y un novillero andaluz que está dando mucho que hablar y en el que los aficionados de solera tienen puestas sus ilusiones, José Rodríguez "Coriano".

Regirán precios de becerrada.

El domingo, Miuras en la Monumental

El domingo se lidiará una soberbia corrida de toros de Miura en la Monumental. De estoquearla están encargados los matadores de toros Julián Marín, Jorge Medina y Manuel Carmona, toreros a quienes el público ve con gusto, pues está percatado de que siempre ponen a contribución todo su saber y en todo momento emocionan con su valentía toreando y con su hombría cuando llega la hora de la verdad, que no es otra que la suerte suprema, en la que los tres son admirables elementos.

ARRUZA, DOS SANTOS Y RAFAEL ORTEGA, CONTRATADOS PARA LIMA

Ayer llegó en avión a esta ciudad el matador de toros Raúl Ochoa «Rovira», firmando con don Andrés Gago, los contratos de Arruza y Dos Santos para las corridas de octubre en Lima.

También firmó contrato con el matador de toros Rafael Ortega, que se encuentra de paso en Barcelona, ya que el próximo domingo actuará en la plaza de Tarragona.

NOVILLADA EN HUESCA

Con un lleno, se ha celebrado en Huesca una novillada con astados de Arribas, que salieron bravos.

Angel Ramiro, tuvo una buena tarde, cortando la oreja de su primero y dió la vuelta al ruedo.

Valencia III, ovación y oreja, y el torero local «El Rayo», que debutaba, bien en uno y oreja en el otro.

EN GERONA

Novillos de Villarroel, cumplieron. Joaquín Berradó, que fué aclamado con el capote y muleta, mató bien y cortó una oreja en cada toro.

Graneret, valentísimo, fué ovacionado.

DE LA REGION

LAS FIESTAS MAYORES DE BADALONA Y ARBUCIAS

Continúan con gran esplendor los festejos que se vienen celebrando.

La afluencia de forasteros es enorme, viéndose en todo momento las calles rebosantes de animación.

El paseo del Caudillo, con motivo del extraordinario castillo de fuegos artificiales, se vió tan concurrido que resultaba materialmente imposible el paso por el mismo.

Tras laboriosa deliberación del Jurado, se hizo público el fallo del concurso convocado por el Ayuntamiento de calles adornadas, al que han optado catorce de ellas. El fallo es el siguiente: Primero, de 6.000 pesetas, a la calle Santiago Rusiñol, que lleva por lema "Parador de Los Arcos". Segundo, de 4.000 pesetas, a la calle Providencia. Tercero, de 2.000 pesetas, calle Santa Ana. Cuarto, de 2.000 pesetas, calle Iris, y dos accésits de 1.000 pesetas cada uno a las calles Tortosa y Roger de Flor.

Los bailes en los entoldados Casino de Badalona y Círculo Artístico Español están animadísimos, bailándose hasta las primeras horas de la madrugada.

— Durante los días 19, 20 y 21 del corriente, la villa de Arbucias celebrará su tradicional fiesta mayor, que promete ser muy animada por el variado programa de festejos que se celebrarán. Habrá oficio solemne, cantado por el coro parroquial. Entre los actos previstos, figuran sardanas en la plaza del Generalísimo y en la fuente de Can Cassó, conciertos en el Casino, bailes en el entoldado y piscina del Parque Mongé, funciones de circo y otros.

MILENARIO DE LA IGLESIA PARROQUIAL DE MOYA

MOYA, 17. — En la población de Moyá se ha celebrado solemnemente el primer milenario de la iglesia parroquial, con una fiesta religiosa a la que asistieron el teniente de alcalde de Manresa en representación del presidente de la Diputación Provincial, el delegado de Hacienda de la provincia y otras autoridades. Después del pontifical, que ofició el deán de la Catedral de Vich, se procedió a colocar una lápida en los muros del templo, conmemorativa del acto que se celebraba.

A continuación las autoridades se trasladaron al edificio de la Caja de Pensiones para la Vejez y de Ahorro, donde fué inaugurada la Exposición Filatélica por el administrador principal de Correos. A todos esos actos acudió el vecindario de Moyá en pleno.

ABRERA

El pasado día 13, el Ayuntamiento de Abrera obsequió a los "Petits cantaires" que actuaron brillantemente en la pasada Fiesta de Homenaje a la Vejez con una excursión a Montserrat, la cual se llevó a cabo en un espléndido autocar. A la llegada al Monasterio esperaban a los excursionistas el señor alcalde de la localidad acompañado por el teniente de la Guardia Civil de Martorell y el concejal señor Barlam, dirigiéndose seguidamente al Camarín de la Virgen, donde el reverendo cura párroco de Abrera, don Alberto Viladrich, ofició la Santa Misa y administró la Sagrada Comunión a los expedicionarios.

Después del desayuno se realizó a pie una visita a San Jerónimo, y al término de la excursión se detuvo el autocar en el Monasterio de Santa Clara para orar breves minutos. A última hora de la tarde se llegó a Abrera tras haber pasado un día delicioso en la Montaña Santa, habiendo merecido la espléndidez del Ayuntamiento cálidos elogios. — M. L. G.

NOTICIARIO

FESTIVAL INFANTIL EN EL PUEBLO ESPAÑOL

NIÑOS Y NIÑAS. — Para el próximo domingo, a las 5'30 de la tarde, será presentada una nueva y original Gala Infantil IV Gatos. Tomarán parte, entre otros, los graciosos payasos Toni Caprani, los Polichinelas, IV Gatos de S. Vergés y el sin igual Periro, el amigo verdadero de todos vosotros, el artista que con su gracia y dinamismo tanto y tanto os divierte. Los niños y niñas que asistan al espectáculo serán obsequiados con un número para poder tomar parte en el sorteo de magníficos regalos. Niños y niñas os esperamos el próximo domingo en el Pueblo Español.

Supere a la competencia

Utilice para propagar sus productos nuestra cadena de publicaciones, de 36 diarios, distribuidos en casi todas las capitales de España, y obtendrá unas condiciones ventajosas que le permitirán incrementar sus ventas con el mínimo gasto. Consulte a su Agencia de Publicidad o en la Administración de este diario.

OJO MAGICO de La Prensa

Una vez más hemos de recordar a los amables lectores que envían cartas a esta sección que no será publicada ninguna en la que no hayan sido consignadas con claridad a dirección y firma del autor, aun que respetemos siempre su deseo de publicarlas con el seudónimo que elijan. Por esta razón sin mucho las cartas que no podemos publicar.

Señor director de LA PRENSA.

Desde hace más de veinte años habito en la calle del Secretario Coloma, en la ex villa de Gracia, de esta ciudad, permitiéndome llamar la atención sobre el estado lastimoso de la misma.

Dicha calle se encuentra situada en la parte derecha de Gracia, lindando con el Guinardó y paralela a la calle de Cerdeña, desde la Travesera de Gracia a la Avenida de la Virgen de Montserrat. Por encontrarse en gran parte deshabitada, puesto que por un lado están situados los parques de deportes del C. D. Europa y C. D. Hispano Francés (actualmente albergue de turistas), y por el otro, y en su parte media, los antiguos terrenos de Casa Compte, pendientes aún de edificación, quedando estos solares a merced de las tribus de gitanos y demás incontrolados de la ciudad, convertidos constantemente en un estercolero por las muchas basuras y demás escombros que despiadadamente en ellos se vacían, siendo, además, la calle un "destino" para los transportistas de toda clase de ruinas.

Por todo lo expuesto se comprenderá que el tránsito por esta calle resulta peligroso, y más después de días de lluvia, donde las aguas, por estar cerradas las alcantarillas (consecuencia del espesor de los escombros), la convierten en una auténtica riera, difícil al peatón e imposible al tránsito rodado, siendo una amenaza constante las piedras, tierras y basura que las aguas arrastran para las otras calles que la cruzan, todas ellas en buen estado de pavimentación.

En otras ocasiones se han presentado firmas de los propietarios y vecinos de la calle que me ocupa a las autoridades del distrito, para que a su vez se hicieran llegar a quien corresponda, sin que por el momento se haya podido mejorar el lamentable estado que, a la vista de todos, ofrece la calle del Secretario Coloma.

Si algún día no lejano vemos realizado nuestro noble deseo: la pavimentación total de la calle, habremos alcanzado para Barcelona un grado más en su actual campaña de embellecimiento y progreso, que tan acertadamente ha emprendido nuestro Excmo. Ayuntamiento.

UN VECINO."

* * *

"Señor director de LA PRENSA.

El día 26 de julio publicó en esta sección una carta firmada por J. S. C., en la cual, con el buen propósito de ayudar a solucionar el tráfico de las Ramblas, pidió dos cosas que trajeron un gran revuelo. La primera era estrechar el paseo central, cosa imposible por impedirlo los árboles, por lo que estoy de acuerdo con la negativa con que todos le contestaron. La segunda era alargar la calle de Muntaner hasta Atarazanas, y en eso todos le han dado su aprobación, incluso el señor Silva Aramburu (tan acertado en sus escritos en su "Relieve de la Ciudad"), y el señor Domingo de Fuenmayor en sus "Greguerías". Pues bien; para intentar que eso no prospere, yo salgo al paso de esta lamentable demanda.

Honradamente, y aunque sólo sea por humanidad, nadie, absolutamente nadie, puede pedir y menos aprobar que se abra el corazón del distrito quinto para dar paso a la calle de Muntaner hasta Atarazanas, por lo menos hasta que esté resuelto el problema de la vivienda, porque eso sería dejar sin hogar a muchos miles de familias. Por lo tanto, pido a unos y a otros que rectifiquen y que pongan fin a esta campaña o polémica que nos está causando inquietud a los vecinos de este distrito, y no sería de más que quien tenga autoridad para ello hiciera una declaración en ese sentido, devolviéndonos la tranquilidad a todos los vecinos, dándonos la seguridad de que, por lo menos por ahora, no se hará semejante disparate.

Es muy cómodo pedir y aprobar cosas, sin parar la atención a quien puedan perjudicar, y más sabiendo de antemano que a ellos no les puede afectar, puesto que estoy segurísima que ninguno de ellos tiene su vivienda en ese distrito.

Todo es necesario resolverlo; pero encuentro mucho más grave y urgente el problema de la vivienda que el de los transportes urbanos y que el de muchas obras que se han hecho y se están haciendo. Ya he leído algunas veces que se hace mucho para resolver este problema, pero yo creo que se podría hacer mucho más empleando en ello todas las energías y disponibilidades en construir más cantidad de casas baratas para los obreros, y cuando esto estuviera resuelto y tuviéramos todos un hogar seguro, entonces habría llegado el momento, y yo sería la primera en pedir que se abriera paso a la calle Muntaner y a la Avenida de la Catedral, y a todas las obras y reformas que hiciesen falta para hermosear la ciudad.

Yo opino que el Gran Metro debería llegar hasta Atarazanas, poniendo una escalera de acceso al final de la Rambla y otra igual lo más cerca posible de la Plaza del Teatro. La Compañía debería poner más trenes, o, por lo menos, uno o dos coches más en cada tren, y, entonces, además del billete ordinario, debería establecerse otro billete especial que tuviera combinación en la Plaza de Cataluña con todos los tranvías que sólo llegan a Atarazanas; de esta manera se podrían suprimir de las Ramblas todos los tranvías, excepto los que van más allá de Atarazanas.

Esta solución de alivio al tráfico de las Ramblas, yo la creo acertada, y si ustedes no lo creen así, por lo menos no me parece que sea disparatada como algunas otras.

Entre tanto, pido nuevamente que sea suprimido de las Ramblas el tranvía disco 58, por ser triplicado desde su principio de trayecto hasta Muntaner-Diagonal, y por ser duplicado en todo su recorrido. En cambio, debería volverse a poner el 62 a las Ramblas, o sea, a su último recorrido.

Ya —

pero por lo menos, tengo la satisfacción de repetir al señor delegado de Transportes y a la Compañía de Tranvías, que cometieron un error y una injusticia muy grande, ya que el tranvía 62 era el único que se dirigía hacia la derecha del Ensanche y que nos ponía en comunicación con las barriadas obreras de la Sagrada Familia y de Clot, y que no ha quedado ninguno en este recorrido. También deseo decirles que los que vivimos a ambos lados de las Ramblas constituimos una de las más grandes barriadas obreras de Barcelona, y que los servicios de transporte urbano, en una población puramente comercial e industrial, como es Barcelona, deben de estar de acuerdo, también, con las necesidades del trabajo.

CONCHITA BERNAT

* * *

Señor director de LA PRENSA.

Reconozco que he sido el primer asombrado, y agradablemente por cierto, al ver el resultado obtenido con la noticia que el diario de su digna dirección tuvo a bien publicar el pasado día 10 en esta misma sección. Las obras de los W. C. de la plaza del doctor Ferrer y Caligó se vuelven a llevar a efecto y es de suponer que esta vez con carácter definitivo. Demos las gracias a quien haya tenido la amabilidad de tomar cartas en el asunto, y especialmente a este diario, que tiene la gentileza de publicar nuestras observaciones y nuestros ruegos.

A. R. A."

* * *

Señor director de LA PRENSA.

Aprovechando que por esa sección "Ojo Mágico" todos podemos hacer nuestros pinitos periodísticos, quiero también dar mi opinión sobre un tema que creo encontrará aprobación en la mayoría de los lectores, pues personalmente y en plena calle he visto que la mayoría de los barceloneses están de acuerdo conmigo. Se trata de los extranjeros que, como enjambres, pululan por nuestras calles; no cabe duda que esa corriente turística favorece mucho a la Economía española y barcelonesa y nos convierte en el paraíso europeo, siendo la auténtica demostración de la copla "Como en España, ni hablar"; pero, como en todas las cosas que nos favorecen, también existen las inconvenientes. ¿Moralmente, nos beneficia esa invasión turística? Creo que no, en absoluto, pues esos extranjeros, que en sus países van mejor o peor vestidos, en cuanto pisan España —tierra, para ellos, de "toreros", "mujeres con navaja" y "flamenco puro"—, parece que quieren ponerse en ambiente y nos obsequian con sus desnudeces, sus camisas de loro, sus mujeres con pantalones, y así, en plena estampa pagana, invaden toda la ciudad, e incluso lugares como la Catedral, que por ser un lugar sagrado, la mujer española ¡bendita sea!, entra aún en pleno verano con medias y rebeca de lana, y los hombres, aún el más modesto obrero español, con su americana y su corbata. Está bien que ellos presuman de democráticos y de libertad; nosotros también la tenemos y unido a eso la educación y moral cristiana, y lo único que pido es un poco de respeto a nuestras costumbres, que está bien que España sea un paraíso para ellos, pero no un lugar para dar rienda suelta a sus exhibiciones.

I. N. B.

* * *

Señor director de LA PRENSA.

Hemos leído que en una reunión de nuestro Consejo Municipal se tomó el acuerdo de desbarbarizar los solares situados al final del paseo Nacional, que en su día los ocupó una batería de costa.

Recordamos que había un proyecto para construir en dichos terrenos un campo de deportes, del que tan falta está la Barceloneta. ¿No es propicia esta ocasión para que los señores tenientes de alcalde de Deportes, Obras Públicas y Urbanización examinen las posibilidades de aquel proyecto?

JESUS SOLER."

FRANCOS-COSTA, S. L.

Paseo de Colón, 16. — Teléfonos 21 67 12 y 22 43 73

MOTORES ELECTRICOS :: VENTILADORES

BOMBAS PARA ELEVACION DE LIQUIDOS

ANUNCIOS BREVES

Agencias

REGIS, Esp. Farmacia y Product. A. T. I. Fontanella, 10, pl. 2.ª

PASAPORTES trámite rápido, documentos, cert divisas, legalización carta llamada y contrato trabajo ARGENTINA, BRASIL, URUGUAY, BOLIVIA, MEJICO, etc. ROCA, Rambla Canaletas, 2, 1.º

PASAPORTES: Contrato trabajo para el Brasil LA INTERNACIONAL Ronda Universidad, 7 2.º, 4.ª

Alquileres

VAGONES CARTONES ROJALS. Mudanzas por toda España sin necesidad embalajes. Traslados a Palma Mallorca. Viajes Barcelona, desde 35 ptas hora. Campo Sagrado 21. Telef. 23 58 04.

DESEO alto con terraza o bajos con jardín sol, 4 hab. parte alta ciudad alq hasta 600 ptas. Escribir a LA PRENSA núm. 1.000.

PISOS POR ALQUILAR 3 h. céntrico, 500 alq. 4 h Gran Vía, 550 alq. 4 h. ático, Mont Diag. 450 alq. Cerdeña, 300, ent. 2.ª

ALQUILARIA sala baile o local o cine en ciudad, para lo mismo, dando detalles. Esc. 6,363. Vergara, 11.

BUSCO torre S. G., Nuestra Sra. Coll - Vallcarca, pag. hasta 1,200 p. garant. Esc. 6,360. Vergara, 11.

CONST. y venta monisimas casitas, 10,000 ptas. ent. y 200 mes. Marina, 234, pl. 1.ª

Enseñanza

TEXTOS para Comercio originales conocidos, daré a corredores introducidos en escuelas. B. Inf. Esc. 6,645. Vergara, 11.

PROFESOR Amorós Solfeo composición, piano, violín, trompeta clarinete saxo, Calle Casanova, 21, pral 1.ª

Fincas

VENDO solar 30,000 palmos, vallado. Razón: Tallers, 35. Teléfono 22 34 52.

Huéspedes

HABITACION 2 amigos, s. dormir o todo estar, c b. Casanova 105 - 107

PENS. conf. 2 amigs. o matr. Muntaner, 16, 3.º, 2.ª T. 23 11 82.

ARIBAU, 13, 3.º, 2.ª joven todo estar, b. c. telf

MAGNIFICA hab. indep. t. conf. para cab. buenas refes. Rosellón 345 pral. 3.ª

25 PTAS. todo estar, b. asc. Consejo Ciento, n.º 227, 3.º, 1.ª

ESQUELAS

SE ADMITEN EN ESTE PERIODICO HASTA LAS CUATRO DE LA TARDE

SRA. CEDE habit. con derecho cocina a matrimonio extranjero todo confort en P Bonanova. Esc. 6,679. Vergara 11.

DESEO cab. sólo dor. con baño, cerca Rambla Canaletas. Elisabets 16. 1.º, 2.ª

DOS jóvenes a todo estar, comer, cenar, 18 ptas. Villarroel, 101, 2.º, 2.ª

Muebles

MUEBLES SIMON Gran liquidación por amplia ción local FACILIDADES DE PAGO. 107 HOSPITAL 107.

MUEBLES LIQUIDAMOS cualquier precio Verdaderas gangas Conde Asalto 91

GANGA. Dormit. estilo y tresillo. Juegos Florales, 122, 1.º, 2.ª

Pérdidas

PERDIDO perro mezcla lobo, castaño claro. Se gratificará. Pasaje Tasso, 8. T. 25 34 34.

PERRA conejera color canela blanco, perdida mercado Borne, gratificaré en Rambla Cataluña, 70. Colmado

PERDIDA cartera documentación Fafaed Picón Fernández. Metro Plaza España - P. Cataluña. Gratificaré devolución. Providencia, 88, bajos.

Préstamos

10,000 PTAS. invertidas en negocio legal con garantía en su poder le rentarán MIL ptas. al mes. Esc. 6,231. Vergara, 11.

30,000 PTAS. le darán 4.000 mes con garantía su poder. Esc. 6,233. Vergara, 11.

Traspasos

TRASPASOS REXACH Compra - venta de toda clase de negocios e industrias. REXACH. Elisabets, 20.

TRASPASO TIENDA con o sin género, 6 x 9 metros, 2 escaparates, teléfono y otras instalaciones. Muntaner, 160, entre Rosellón y Córcega. Trato directo

SAN HILARIO SACALM Se vende hotel acreditado, por no poder atender. Esc. 6,476. Vergara, 11

TRASPASO Tintorería 17 mil ptas. T. 27 88 43.

PESCADERIA incluyendo propiedad almacén con vivienda y jardín, 250 mil, por San Andrés. Trato directo. Escribir a 6,357. Vergara, 11.

TALLER 100 m2. inst. eléc. embarrado. 11 m. 5 HP. desp. altillo, mucha luz sin vec. Las Corts. Tel. 27 84 76.

BAR BODEGA comprobando detalles. Esc 6,363. Vergara, 11.

KIOSCO bebidas cerca mercado, final Metro Santa Eulalia. Munts, 5

Teléfonos de LA PRENSA
Redacción . . . 23 61 31
Administración . 23 14 14

Varios

DOS JOVENES desean conversación señorita francesa activa. Esc. al núm. 4.407. Ronda Universidad 24.

TECNICO ALEMAN taller de reparación y const. RADIOS y aparat. eléctricos. Roscher. Rocafort, 81, 2.º, 2.ª Teléfono 23 43 84.

TODA CLASE DE TRABAJOS al torno cilíndrico y al aire, máxima perfección y rapidez. Teléfono 25 33 94.

Venta

MONTFALCON. Boters, 4 final Puertaferrisa. Exposición de cuadros, cornucopias, marcos, grabados, imágenes molduras.

MAQUINAS punto, plazos. El Palacio. San Bernardo, 42. Madrid.

PANTEON tumba, Cementerio Nuevo. Esc. 6,489 Vergara, 11.

VENDO máquina de ojalar con trabajo. Esc. 6,513. Vergara, 11.

VDO. MAQUINA de coser, urge. C. Demóstenes, núm. 15, bajos.

Ventas Autos

FORD 17 HP. modelo A. en perfecto estado, vende particular. Teléfono 21 44 22.

CAMIONETA Chevrolet 16 HP. San Miguel. 29. Barceloneta.

NORTON ráp. 5 HP. impecable con o sin said "Soro", vería de 7 a 9. Planeta, 5. Gracia.

PART. v. Fiat 11 HP. 6 p. bto. Valencia. 463.

FIAT 1,100 m. bajo, perfecto, part. vende a part. por compra coche nuevo. rev. abst Teléfono 27 84 76

VENDO taxi Renault 11 HP. seminuevo, trabajando. Travesera Las Corts, 257 - 259.

OCASIONES

Demandas

ORREDOR para imprenta se precisa. Escribir a LA PRENSA n.º 2,020

PARA telefonista, dependienta o cosa análoga, se ofrece señorita buena presencia. Amplios informes. Escribir a LA PRENSA, n.º 73,507.

CHICAS faltan para aprender oficio fábrica botones. Buena retribución. Ros de Olano, 11.

300 PLAZAS TELEGRAFOS, AMBOS SEXOS 16 a 24 años, 4,000 ptas. sueldo, exámenes 1.º febrero en Barcelona. Informes y preparación ATHENEA. Pº Gral Mola, 102, 1.º Tel. 25 64 32. Fuera, por correspondencia.

VIAJANTE a comisión introducido ruta Norte, solicita muestrarios relacionados géneros punto, guantería, objetos regalo. Esc. al 6,326, Vergara, 11.

PRECISAMOS meritorio adelantado de 15 a 17 años, sepa escribir a máquina. Esc. 73,505. Vergara, 11.

FABRICA BOTONES precisa torneras y pulidoras. Inútil sin conocer oficio. Presentarse: Llacuna, 96.

MOLDEADOR MECANICO y GRABADOR a cincel, se ofrece, 29 años, con referencias. Esc. 73,509. Vergara, 11.

DARE representación a señora que visite casa de artic. regalo con buenas refs. T. 27 77 09. 4 a 6 tarde.

AGENTES a comisión compatible otros trabajos, precisa empresa comercial. Esc. 6,501. Vergara, 11.

HOMBRE de 25 a 40 años p. repart. propag. Presentarse: Cabañes, 67 4.º, 3.ª

SE OFRECE joven libre de quintas para oficina, despacho o almacén. Experto en Seguros Sociales. Esc. al 72,512. Vergara, 11.

Estos anuncios se reciben en la Administración de LA PRENSA, Villarroel número 91, y en todas las Agencias de Publicidad.

COCINERO se ofrece para calderas de alta presión con conocimientos de maquinaria en general. Escribir a Oficina de Colocación n.º 56,505

SE OFRECE MOZO cobrador, 46 años, instruido, fuerte Esc. a Oficina de Colocación, número 56,850.

CORNEROS revolvistas faltan. Present. C. Barón de San Luis, número 16.

SE OFRECE oficial carpintero y maquinista ebanista barnizador Esc. a Oficina de Colocación 55,900.

SE OFRECE joven 24 años libre quintas, con buenas referencias para cualquier trabajo modesto. Escribir a Oficina de Colocación número 66,718

RECERO FALTA trabajo 1.ª calidad. Present Paseo de Gracia, 127 tienda.

JOVEN libre de quinta de 26 años, desearía trabajar en el campo o en alguna granja, referencias inmejorables. Esc. a Oficina de Colocación núm. 56.973.

EXPERTO mecánico especializado en el extranjero sobre la fabricación rápida de la cremallera, aceptaría capitalista para colaborar en bien fábrica en marcha con porvenir. Escribir a Oficina de Colocación núm. 61.181.

MATRIMONIO se ofrece para Barcelona o fuera, para guardar finca o cosa análoga referencias inmejorables. Escribir a Oficina de Colocación, 65.116.

ME OFREZCO para pintar toda clase de objetos en mi domicilio pintura al duco y metalizador a pistola. Escribir a Oficina de Colocación núm. 59.406

A VENDEDOR ACTIVO y capacitado, de 25 a 35 años, Empresa importante ofrece la oportunidad de crearse un brillante porvenir. Escribir al número 72.928 P. Gabernet, Pelayo, 67 primero.

SE OFRECE JOVEN 34 años, para ayudante de laboratorio, clínica o doctor. Tiene buena letra y 7 años práctica en Sanatorio Antituberculoso. Esc. a Oficina de Colocación número 59.676

MOTORES explosión, camiones, turismo, tractores y motores industriales, repara en su domicilio. Toda garantía. Presupuestos gratis. Oficina de Colocación núm. 39.737

SE OFRECE chico para almacén, conserjería o dependiente, con buena presencia y amplias garantías. Escribir a Oficina de Colocación núm. 61.780.

JOVEN culto 26 años, soltero, contable, chofer se ofrece cualquier trabajo, máximas referencias. Escribir a Oficina de Colocación número 57.198.

SEÑORITA distinguida, dotada de gentes, con práctica, se ofrece como vendedora a casas modas. Escribir a Oficina de Colocación, número 68.971.

MAESTRO próxima salida para Bilbao, se ofrece como representante o corredor. Esc. a Oficina de Colocación, 68.372.

COSTURERA domicilio se ofrece, o trabajo análogo, buena presencia culta. Escribir a Oficina de Colocación, número 69.075

PARA ANUNCIOS EN ESTA SECCION

Roldós, S. A.

Organización Moderna de propaganda y publicidad en todas sus formas. Señas por gremios de toda España, resto de Europa y América.

Vergara, 11 - Barcelona - Tel. 220670

FARMACIAS que forman parte del turno

DEL 11 AL 17 DE AGOSTO

Abiertas de 9'30 mañana a 11 noche

J. Puértolas, Valencia 278 Tel. 28 40 49 (Paseo Gracia - Layetana)

TURNO DE URGENCIA

Hoy, de 11 noche a 9'30 mañana

Farmacia F. Durán Pelayo, 9. Tel. 21 44 77

M.C.D. 2022

Se reúne en Kaesong el Subcomité designado recientemente

Un bombardero yanqui choca contra una casa

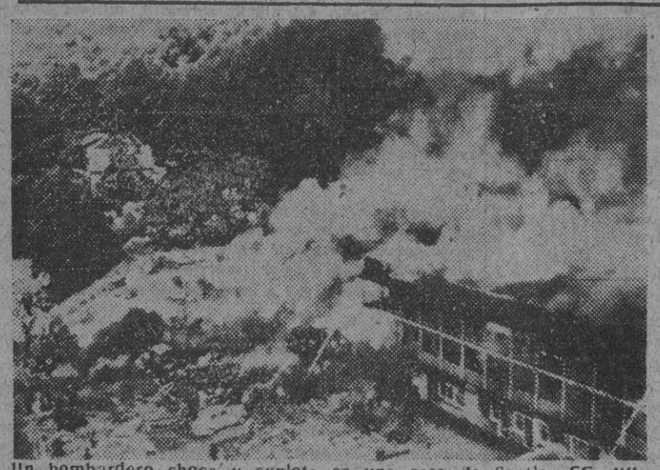

Un bombardero choca y explota en una casa de Seatle, EE. UU., causando nueve muertos y varios heridos. La foto está tomada poco después del accidente. — (Foto Associated Press)

El C. de Seguridad aplaza el debate sobre el bloqueo del Canal de Suez

El martes se celebrará la próxima reunión

Ayer el delegado egipcio dirigió duros ataques a Inglaterra

FLUSHING MEADOW, 17.—El Consejo de Seguridad ha aplazado el debate sobre el bloqueo del Canal de Suez hasta el martes por la mañana.

Se cree que la posición de Turquía, favorable a la resolución tripartita, dará a esta mayoría siete votos necesaria para su aprobación. Efe.

El delegado egipcio ataca a Inglaterra en el Consejo de Seguridad

FLUSHING MEADOW, 17. — Ante el Consejo de Seguridad, el delegado egipcio, Fawzi Bey, alegó que si Francia, Holanda, Gran Bretaña y Estados Unidos eran parte en la disputa del bloqueo del Canal de Suez, deberían abstenerse de votar, de acuerdo con la Carta de las Naciones Unidas. Después de citar varios documentos de la O.N.U., el delegado egipcio concluyó que era innegable que las personas mencionadas eran parte en la disputa.

Fawzi Bey atacó a Gran Bretaña directamente, y dijo que había sido falsificada la historia política británica en el Oriente Medio. Criticó específicamente la ocupación británica en Egipto en 1882, la presencia de tropas británicas en territorio egipcio, así como la "traición por parte británica de confianza, en relación con Palestina y el Sudán egipcio".

"¿No es —preguntó— la acción incesante británica, de la que esto es sólo un indicio, una contribución abrumadora al estado de tensión e intranquilidad en el Oriente Medio?"

Se refirió después extensamente a las violaciones del acuerdo de armisticio por parte de Israel y al problema de los refugiados árabes expulsados del Estado judío.

Resumió la posición egipcia en la siguiente forma: "Creemos que Israel no tiene derecho a presentar esta disputa ante el Consejo de Seguridad y que la incongruencia de la queja israelita debe ser decidida por el Consejo, especialmente para ajustarse a los términos del acuerdo de armisticio y las decisiones finales de la Comisión Mixta de Armisticio y del Comité Especial. Creemos que si, a pesar de todo, el Consejo de Seguridad decide adoptar una decisión sobre esta disputa, el Consejo está obligado por las estipulaciones de la Carta de las Naciones Unidas, incluyendo los que ordenan actual en conformidad con los principios de justicia y derecho internacional y de acuerdo con los propósitos y principios de las Naciones Unidas. Creemos que un elemental principio de justicia exige que cualquier parte en una disputa no sea juez de ella, y es este gran principio el que inspiró el artículo 27 de la Carta, que dice que cualquier parte en una disputa se abstendrá de votar. Creemos que el Consejo de Seguridad no tiene autoridad para abolir los derechos de los Estados o de los individuos. En consecuencia, he recibido instrucciones de mi Gobierno para hacer reserva de los derechos de Egipto en relación con el presente debate". — Efe.

Discurso del embajador egipcio en Wáshington

WASHINGTON, 17. — El embajador de Egipto, Kamil Bey Rahim, ha sido invitado de honor del Club de Prensa de San Francisco de California, habiendo pronunciado un discurso ante un auditorio formado por 400 periodistas. Habló de los progresos que Egipto ha realizado en los últimos veinticinco años, desde que terminó la administración británica. Se refirió especialmente a los progresos logrados en la Industria, la Agricultura, la Educación, la Sanidad y el bienestar social de la población. Aportó abundantes datos estadísticos que muestran el rápido resurgimiento de Egipto. "Estos progresos —dijo el embajador egipcio— se han conseguido sin ayuda exterior, gracias a sus propios hijos y a sus propios recursos".

A continuación, Rahim intervino en un programa de televisión en el cual contestó a diversas preguntas referentes a la cuestión del bloqueo del Canal de Suez y al Tratado anglóegipcio de 1931. — Efe.

Ráfagas de humor

TRES DIAS DESPUES DEL NAUFRAGIO

—¡Qué cosa más rara! ¡Cada vez te parecés más a una gallina desplumada!

Dos amigas hablaban de cierta señora y una de ellas le pregunta a la otra:

—Tengo entendido que es una chismosa.

— ¡Francamente no me atrevo a afirmarlo, pero sí puedo decirte que el otro día fué a la playa y cuando volvió tenía la lengua tostada por el sol!

NUEVO APARATO

Un gran hombre de ciencia acababa de finalizar la conferencia que había pronunciado en un Club femenino, y, cuando descendía de la plataforma, una de las señoras le preguntó, intrigada:

—Profesor: hemos oído hablar mucho de este nuevo aparato detector de mentiras. ¿Ha tenido usted oportunidad de ver funcionar uno de estos aparatos?

—¿Que si le he visto? ¡Me he casado con uno!

PENSAMIENTOS

El monzón es un huracán que no tiene suficiente dinero para llegarse hasta Miami.

—Un director cinematográfico es igual a una suegra sentada en una silla de lona.

—Parece ser que en Rusia no son muy partidarios de los discos grandes de gramófono. ¡Dicen que prefieren los antiguos, los de 78 revoluciones por minuto!

NIÑOS IMPERDIBLES

En los Estados Unidos se ha lanzado al mercado unos trajes para niños, confeccionados con tela que refleja la luz durante la noche, a fin de evitar que sus progenitores pierdan sus hijos en la oscuridad.

UN DIVORCIO POR LA CULATA

Una señora de Mobile, Estado de Alabama, tuvo la gran sorpresa de su vida al enterarse que según la forma en que el juez había decretado la separación conyugal, en vez de hacerla tutora del hijo de ambos, le habían encargado la custodia de su ex marido.

CONSUELO

—¿Por qué te preocupas tanto porque te está cayendo el pelo? ¡Imagínate que fueran como las muelas y tuviesen que arrancártelos!

—A pesar de su tierna edad, ya tiene mucho sentido común. Tendría usted que oírle criticando las tonterías de su padre.

Trabajará sin límite de tiempo para tratar de encontrar una línea de "¡alto el fuego!" aceptable

En la primera reunión ambas partes mantuvieron una actitud intransigente

CAMPAMENTO AVANZADO DE LAS NACIONES UNIDAS (Corea), 17.— El Subcomité de cuatro miembros, al que se ha encargado encontrar, si es posible, una línea de "¡alto el fuego!" aceptable tanto para las Naciones Unidas como para los comunistas, ha celebrado su primera reunión hoy, viernes. Parece ser que ambas partes han mostrado una actitud intransigente.

La censura informativa ha descendido sobre las deliberaciones del Subcomité, al que se ha dado el mayor margen de libertad en sus deliberaciones y que trabajará sin límite de tiempo para llegar a una decisión. Por parte de las Naciones Unidas figura el Subcomité, el contraalmirante A. Burke y el general de división Harry Hodas, jefe de Estado Mayor del VIII Ejército. Por el lado comunista figuran el general de división Lee Sang Cho, jefe del Estado Mayor del ejército norcoreano, y el general de división chino Hsien Fang.

Solamente han sido autorizados en Kaesong cuatro corresponsales de Prensa de las Naciones Unidas, se anuncia que, probablemente, no habrá más ampliaciones o informaciones oficiosas mientras esté en curso este período de las negociaciones. — Efe.

La aviación aliada ataca ininterrumpidamente las líneas enemigas

TOKIO, 17. — Actuando en forma casi continua durante las últimas 24 horas, las fuerzas aéreas de las Naciones Unidas han atacado refuerzos chinos y norcoreanos de abastecimiento y refuerzo de sus líneas por medio de convoyes. La aviación aliada bombardeó, a través de la lluvia, las redes comunistas de transportes y depósitos de abastecimientos. De otra parte, el contacto material entre las fuerzas de tierra es ligero, excepto en el frente central, donde las fuerzas aliadas y las comunistas luchan por lograr el dominio de varias alturas estratégicas situadas al norte y nordeste de Yang y al sur de Kumsong. Las fuerzas navales, en las dos costas de la península coreana, han continuado el bombardeo de las carreteras costeras y de las posiciones del litoral.

Sin embargo, la acción más constante es la de la aviación que tiene que vencer el mal tiempo para poder atacar los refuerzos rojos. Los cazas nocturnos, al regresar esta madrugada informaron que el tráfico se intensifica en el área de Angdong y Kochan, no lejos de Pyongyang. Por lo menos 26 vehículos comunistas han sido atacados entre anoche y esta mañana, pero la mala visibilidad ha hecho imposible la observación de los resultados del ataque. Cinco "B-26", con instalaciones de radar han efectuado bombardeos sobre concentraciones y abastecimientos en el puerto de Pyompo, en el río Taedong, al oeste de Pyongyang. Grandes incendios y explosiones se han producido en la zona atacada. En tierra los comunistas acusan su reforzamiento. Al norte de Yanggu usan más morteros y ametralladoras que en las últimas semanas. En el sector centrooriental, los comunistas emplean un fuego artillero desconocido hasta ahora, y desde Kumaong, hacia el este, se observa una gran preparación que revela una inminente ofensiva. — Efe.

La Radio de Pekín mantiene su intransigencia

TOKIO, 17. — La Radio de Pekín ha dicho que el Subcomité designado para la discusión del punto número dos del orden del día, para el cese del fuego en Corea, sólo podrá llegar a un acuerdo aceptable sobre la línea de demarcación si las Naciones Unidas aceptan la línea del paralelo 38.

Citando manifestaciones del general Nam Il, jefe de la Delegación comunista en las conversaciones de Kaesong, la citada emisora dijo: "Con relación a la forma en que el Subcomité podría llegar a un acuerdo, sería necesario que la parte opuesta abandone fundamentalmente su injusta e irrazonable propuesta y considere en serio nuestra razonable proposición de fijar la línea de demarcación en el paralelo 38". — Efe.

Nombramiento del segundo representante de la O. N. U. en el Subcomité

CAMPAMENTO AVANZADO (Corea), 17. — El contraalmirante A. Burke, ha sido nombrado segundo representante de la O. N. U. en el Subcomité mixto que tratará en Kaesong del problema de la línea de demarcación. — Efe.

El nombramiento no tiene carácter fijo

CAMPAMENTO AVANZADO (Corea), 17. — El vicealmirante Turner Joy, al designar al contraalmirante Burke, segundo miembro de la ONU, en el Subcomité, ha declarado que de vez en cuando podrá cambiarse a la persona que ocupe dicho puesto, conforme se considere necesario.

Como es sabido, el otro miembro del Subcamité, por parte de la ONU, es el general Harry I. Hodes. — Efe.

Ofrecimiento rechazado por los rojos

CAMPAMENTO AVANZADO (Corea), 17. — La Delegación aliada para la tregua corean anunció que por dos veces había ofrecido proporcionar salvoconducto a los vehículos de la Delegación comunista entre Kaesong y Pyongyang, si se atendía al horario regular durante las horas del día, pero que los oficiales de enlace rojos, habían rechazado el ofrecimiento.

Este se hizo en la reunión celebrada el miércoles en Kaesong y volvió a repetirse ayer, jueves, después de haber acusado los comunistas a los aliados de haber violado la neutralidad en la zona, al ser ametrallados vehículos rojos por aviones de la ONU. — Efe.

Regresan a su base los delegados de la O. N. U.

CAMPAMENTO AVANZADO (Corea), 17 Los delegados de la O.N.U. en el Subcomité mixto, han regresado a este campamento avanzado a las 16'45 horas, después de su primera reunión con los delegados comunistas en Kaesong.

No se ha dado ninguna referencia oficial sobre lo tratado ni aún sobre la duración de esta primera reunión. Efe.

Corea del Sur presenta una "cuenta" a los Estados Unidos

WASHINGTON, 17. — Corea del Sur ha pedido a los Estados Unidos el pronto pago de 100.000,000 de dólares de mercancías y servicios facilitados a las fuerzas armadas norteamericanas durante la guerra coreana. La reclamación ha sido presentada al secretario de Estado adjunto para cuestiones del Extremo Oriente, Dean Rusk, por el embajador de Corea del Sur, Yang.

La "cuenta" presentada por el mismo, incluye el importe de productos alimenticios y equipos facilitados a las fuerzas americanas por los surcoreanos, así como las rentas de los edificios ocupados por dichas fuerzas estadounidenses. — Efe.

25 extremistas detenidos en Jakarta por conspirar contra el Gobierno indonesio

JAKARTA, 17. — Las patrullas de la Policía vigilan constantemente para frustrar el anunciado intento comunista de derribar el Gobierno en el VI aniversario de la independencia nacional.

Una gran parte de la amenaza comunista ha sido eliminada ya al detener la Policía de Jakarta a veinticinco rojos y extremistas destacados, entre ellos dos funcionarios del Ministerio de Trabajo de alta categoría y 16 diputados.

El presidente Sukarno, en un discurso de circunstancias, ha recalcado la reivindicación de Indonesia sobre la Nueva Guinea Occidental, y manifestó que el Gobierno procederá resueltamente contra los rebeldes «sean rojos, verdes o de otro color e ideología», dijo. Sukarno pidió al pueblo que colabore en la empresa de la reconstrucción nacional. — Efe.

EL HOMBRE OLVIDADO — Por Conti

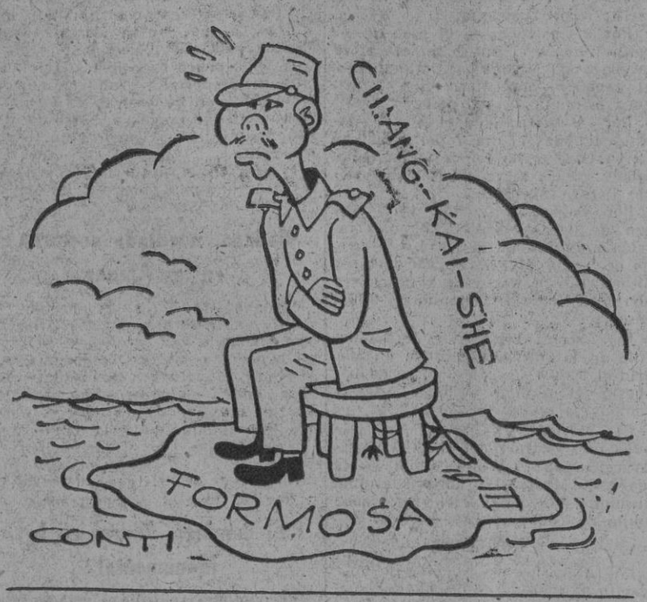

Duros ataques soviéticos contra el tratado de paz con el Japón

UN PERIODICO MOSCOVITA CALIFICA DE FARSA LA ANUNCIADA CONFERENCIA DE SAN FRANCISCO

Duros ataques soviéticos contra el Tratado

LONDRES, 17. — El periódico moscovita "La Tarde de Moscú" ha publicado uno de los más acerbos ataques lanzados contra el tratado de paz con el Japón, proyectado por los Estados Unidos, calificando la Conferencia de San Francisco de "farsa preparada de antemano" e incluyendo frecuentes alusiones a "los agentes de Wall Street" y a los "reaccionarios japoneses". "Este tratado de paz — dice — es un tratado de guerra entre el Japón y los Estados Unidos". Añade que únicamente en las proposiciones soviéticas, formuladas por el Gobierno ruso en nota del 10 de junio, abogando por un tratado de paz unilateral, sobre lo decidido en Potsdam, El Cairo y Yalta, pueden ver los pueblos un camino seguro hacia la creación de un Japón democrático y para el establecimiento de una paz duradera en el Lejano Oriente. "Los pueblos amantes de la paz — agrega — en el Mundo entero, lo encontrarán completamente inadmisible y considerarán ese pacto sin validez e ilegal". "Gromyko — dice después el citado periódico — será portavoz de la opinión inalterable del Gobierno soviético a lo que considera como un pacto de agresión que apunta contra la U. R. S. S. y China". — Efe.

El canadiense Pearson confía en que Rusia no podrá impedir la firma del tratado

OTTAWA, 17. — El ministro de Asuntos Exteriores, Lester Pearson, ha manifestado que la Conferencia de San Francisco puede prolongarse durante varios días a causa de la intervención soviética.

Pero espera que las propuesas rusas no impedirán la firma del tratado de paz con el Japón por la mayor parte de las Potencias occidentales que combatieron contra los japoneses.

Pearson anunció que asistirá a la Conferencia acompañado por el ministro de Pesquerías, Robert Mayhew, y por el jefe de técnicos en cuestiones del Lejano Oriente, Norma. — Efe.

El pacto nipoyanqui entrará en vigor apenas sea ratificado por la Dieta

TOKIO, 17. — El pacto de seguridad niponorteamericano entrará en vigor después de su ratificación por la Dieta, según ha declarado el primer ministro, Yoshida, en el curso de la sesión de esa mañana, en la Dieta, respondiendo a la interpelación el socialisa Wada. Agregó que no hubo negociaciones oficiales ni acuerdo secreto con los Estados Unidos sobre la cuestión del rearme, e indicó que en la actualidad no es necesario llevar ninguna enmienda a la Constitución.

Yoshida indicó que el Japón pagará reparaciones a los países que sufrieron daños durante la guerra, en la medida en que estas reparaciones no afecten al esfuerzo nipón por su independencia económica. — Efe.

"Futuras negociaciones determinarán el derecho del Japón sobre las Kuriles", dice Yoshida

TOKIO, 17. — El pimer ministro, Joshida, ha declarado esta mañana, en la Dieta, que el derecho territorial del Japón sobre las islas Kuriles y Sakhalinas será determinado por futuras negociaciones, Yoshida respondió lo que antecede a la intervención del socialista Hiro Wada, quien pretendía la soberanía del Japón sobre dichas islas, actualmente bajo la ocupación soviética. Tanto Wada como Yoshida parecían ignorar el párrafo C del artículo 2 del proyecto final del tratado de paz, según el cual "el Japón renuncia a todo derecho, a título de reivindicación, sobre las islas Kuriles, las Sakhalinas e islas adyacentes. Por otra parte, Yoshida se negó a dar precisiones al socialista Wada sobre el contenido del pacto de seguridad entre el Japón y los Estados Unidos, actualmente en preparación. — Efe.

Siguen los ataques de la Prensa soviética

LONDRES, 17. — La Prensa soviética ha informado hoy a sus lectores de que Rusia está dispuesta a participar en la Conferencia de San Francisco sobre el Tratado de Paz con el Japón Al mismo tiempo, los periódicos publican unas declaraciones del ministro comunista chino de Asuntos Exteriores, en las que condena el Tratado de Paz japonés y afirma que sin la participación china, Pekín considerará el Tratado como no válido.

Por su parte, "Flota Roja" dice que el Tratado de Paz con el Japón tiende a resucitar el militarismo nipón, así como el uso del tedritorio japonés como base de operaciones para una guerra de agresión contra la Unión Soviética y China. — Efe.

Se incendia un asilo en Melbourne

Sus 300 internados se salvaron milagrosamente

MELBOURNE, 17.—Trescientos pacientes de un asilo han sido salvados de un incendio pocos minutos antes de que el piso alto del edificio se derrumbase sobre ellos. Los daños se calculan en un millón de libras australianas. Algunos asilados se arrojaron por las ventanas cuando vieron cerrado el paso por las llamas. — Efe.

A MONTSERRAT EN AUTOCAR
"pullman" con reserva de butaca. Salidas diarias. Inf.: Pza. Universidad, 12

SALON DE FIESTAS DE
"CAFES-CARIBE"
Bodas, Banquetes, Bautizos
"Lunch" desde 20 Ptas. Pl. Lesseps, 5

"España, que se enfrentó y luchó contra el comunismo, venciéndole en su solar, está siempre dispuesta a resistir sus avances".

FRANCO

3 NOTICIAS INTERESANTES DE ULTIMA HORA

1

WASHINGTON, 17. El ministro del Líbano en Wáshington, doctor Charles Malik, ha manifestado que no está claro cómo puede lugrarse una paz duradera en el Extremo Oriente. "Egipto — dijo— desempeña un importante papel en el Mundo árabe, y, por tanto, sus reacciones no afectan a todos. No puede desestimarse la actitud de Egipto en cualquier cálculo que se haga sobre la situación en el Cercano Oriente". Añadió que, no obstante, no desesperaba de que se encuentre una fórmula de arreglo para resolver el pleito entre Egipto e Inglaterra sobre la permanencia de tropas británicas en suelo egipcio y que creía que Egipto no se mostraría razonable en lo que respecta a la defensa del Canal de Suez. — Efe.

2

ROMA, 17. — El "Giornali d'Italia" en noticia fechada en Trieste, dice que refugiados yugoeslavos han manifestado que la Policía de Seguridad ha encontrado una mina en una carretera cerca del pueblo de Medolino, poco antes de que Tito pasara por allí camino de Pola, en Istria.

La noticia dice que ha sido detenido un tal Radossevich, como autor de la colocación del artefacto. Es el cuarto atentado contra Tito que se registra en dos años. Efe.

3

BERLIN, 17. — 60 de los 116 jóvenes comunistas que fueron arrestados el miércoles durante su incursión al Berlín occidental han sido hoy puestos en libertad. Efe.

Pasatiempos

Jeroglífico núm. 3,045
MI ILUSION SERIA...

Solución al núm. 3.044
CASI LA VIDA

Crucigrama núm. 3.131

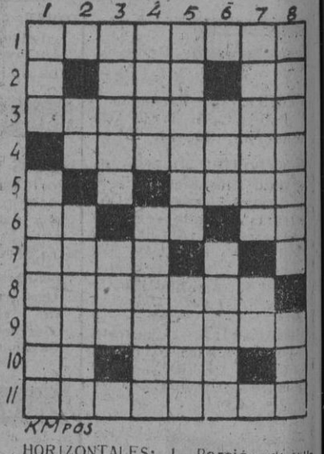

HORIZONTALES: 1, Porción de superficie plana limitada por rectas. 2, Al revés: Agarré - Al revés: Símbolo del Sodio. 3, Conocer algo por medio del estudio. 4, Defensor en juicio. 5, Al revés: Puse precio. 6, Preposición inseparable - Consonante repetida - Letra. 7, Al revés: Quieres. 8, Nombre de varón (pl.). 9, Obstáculo. 10, Al revés: Entrega - Labre. 11, Monedas de plata en algunos países.

VERTICALES: 1, Lo hace el pollito - Al revés: Partículas que saltan de una materia en ignición y se convierten en ceniza. 2, Repetido: Familiar - De poca substancia y aprecio. 3, Al revés: Mes del año - Cantidad. 4, Nombre de un personaje wagneriano - Al revés: Caldos espesos en la comida. 5, Río de la India - Al revés: Del verbo Traer. 6, Entregas - Fuerza. 7, Al revés: Pasan el río por sitio poco profundo - Al revés: Naipe. 8, Vuelta al punto de partida.

Solución al núm. 3,130

HORIZONTALES: 1, Arrecife. 2, etaL. 3, aV - ateC. 4, Tes - ogoP. 5, iIaS - Iba. 6, Deseabas. 7, otA - allE. 8, Sané - Eta. 9, Sima - oD. 10, disA. 11, Clarines.

VERTICALES: 1, Abatidos - eC. 2, Veletas. 3, Re - Sasanida. 4, etA - Se - émiR. 5, Cato - AA - Así. 6, Ilegible - aN. 7, Cobalto. 8, En - Paseados.

LOS CONQUISTADORES ESPAÑOLES — Por TOMAS PORTO