ATRASADO 20 CENTIMOS

La Voz de Navarra

CONCERTAD FRANQUEO

PAMPLONA, MARTES 24 DE SEPTIEMBRE DE 1935.--Apartado 29.

DIARIO INDEPENDIENTE

TELEFONO 1797.--Oficinas y Talleres: ZAPATERIA 50 y NUE

Hemeroteca Municipal Plaza de la Villa

EN LA HERMOSA RIBERA

La semana de Tudela

Podemos denominar a la que acaba de finar y en la que se han desarrollado con éxito sorprendente el Curso de Orientación Agrícola, el Concurso de Ganadería y la Exposición de productos del campo, organizados por la Sociedad de Estudios Vascos el primero y por la Excma. Diputación Foral los últimos, con la cooperación del Ayuntamiento y pueblo de Tudela.

En nuestros números de la semana pasada y en el de hoy se da cuenta detallada de los actos y por ello nos vamos a limitar aquí a deducir el comentario o más propiamente a recoger el que hemos oído de labios de aquellas personas que han sido testigos de la esplendidez con que todos los actos se ha celebrado. A estos amigos nuestros lo que más ha llamado la atención es la espontaneidad y el entusiasmo con que ha respondido Tudela y su Merindad a la convocatoria de las 2 prestigiosas entidades, nuestra Diputación y Eusko Ikaskuntza. La Exposición de Productos agrícolas ha sido un verdadero éxito. Los frutos sazonados de la hermosa huerta tudelana han honrado la Exposición cerezada al efecto, por la cual han desfilado durante la semana miles de personas. Las notabilísimas conferencias que han constituído el curso organizado por Eusko Ikaskuntza hánse visto así mismo extraordinariamente asistidas y tanto la inauguración celebrada el domingo anterior como la sesión de clausura y el reparto de premios de agricultura y ganadería han revestido inusitada brillantez. Destaca así mismo como una nota de excepcional simpatía la devoción y el embeleso con que anteayer fueron acogidas las exhibiciones de danzas vascas presentadas por elementos del grupo "Jostari", magistralmente ejecutadas por los equipos de danzaris y de txistularis que produjeron excelente impresión. La cariñosa acogida del pueblo y de las autoridades tudelanas, la efusión con que ha respondido a la ofrenda de las dos entidades y el interés reiteradamente expresado de que se repitan estos cursos tan importantes para la divulgación de interesantísimas materias relacionadas con las actividades y producción de esta comarca, han dejado tan excelente impresión en los orgnizadores que no pueden menos de anotar con especial complacencia el considerable éxito logrado y una favorable predisposición a perseguir esta obra tan relevante de la vulgarización de temas de la economía agraria y ganadera.

Nuestra felicitación a cuantos han tenido participación en la organización referida, singularmente a la Excma. Diputación, cuya Dirección de Agricultura, tan notable y competentemente destacada siempre en el fomento y desarrollo de la gran riqueza de Navarra, ha laborado esta vez con verdadera fortuna y no menor eficacia; a la Sociedad de Estudios Vscos, la meritísima entidad cultural de nuestro país, que al extender el radio de acción por las zonas ribereñas de Navarra ha dejado con este curso de conferencias, una estela de singular capacitación en este ramo tan importante para la economía de Navarra de la agricultura y de la ganadería; a los señores conferenciantes cuya aportación ha sido tan eficiente, pues la verdad es que ni han podido elegirse los temas mejor ni la exposición de los mismos podía haber tenido mejores intérpretes; y de una manera especial al noble pueblo de Tudela y a sus dignísimas autoridades, todos los cuales han puesto toda su voluntad, esa voluntad "ribera" que es generosidad, efusión y simpatía y la que ha sido el más brillante galardón de todas las fiestas y llave del éxito, porque la verdad es que sin esta cooperación tan jugosa, tan adhesiva y tan resuelta, los bellos rasgos de la Diputación y de Eusko Ikaskuntza no hubieran subido a resultado tan halagüeño y satisfactorio. Si a todo ello se añade la seguridad de q. las enseñanzas de los señores profesores que han tomado parte, han de ser recogidas y traducidas a la economía rural, no podemos menos de felicitarnos de tan positivo resultado de la Semana de Tudela.

Es de justicia tributar un caluroso elogio a la Excma. Diputación por la importancia que dió desde el primer momento a esta exhibición agrícola y ganadera, destinando sus técnicos para que la organizaran y votando cantidades de importancia para premios y gstos. Y en el plan de técnicos organizadores han destacado don Daniel Nagore, el prestigioso Ingeniero-Director del Servicio de Agricultura de la Diputación, y el funcionario del mismo y profesor de la Escuela de Agricultura don Pablo Archanco, el cual ha estado incansable proveyendo con su diligente actividad y especial competencia a todos los detalles de la organización de la parte agrícola que tantos plácemes ha merecido de parte del numeroso concurso de agricultores, de los expositores y de los visitantes a la Exposición y a los actos celebrados.

Y por lo que respecta a la Sociedad de Estudios Vascos, hay que mencionar el nombre de su Secretario Gestor don Pedro Garmendia, que ha tomado con especial interés, en unión de la Junta permanente, la confección de un programa tan apropiado de conferencias con las cuestiones que más pueden afectar a los intereses del agro tudelano y ribereño en general, desarrolladas por verdaderas autoridades en las materias respectivas.

Este número ha sido visado por la censura

DE LA ALCALDIA

Reintegro del señor Mata

Ofrecimientos de dos Prelados

Turistas franceses en Pamplona

EL SEÑOR MATA SE REINTEGRA AL CARGO

Habiendo regresado de su viaje el alcalde propietario, don Tomás Mata, ayer se hizo cargo de la Alcaldía, cesando el segundo teniente de alcalde, don Ricardo de Arrivillaga.

DEVOLVIENDO LA VISITA

Al entrevistarnos ayer con el señor Mata, nos dió cuenta que había recibido la visita del Ilmo. Sr. Obispo de Docimea, nuestro distinguido paisano P. Joaquín Olaiz, que fué a devolver la que días pasados le hizo el alcalde accidental, señor Arrivillaga.

La entrevista entre nuestro digno alcalde y el Prelado de Docimea fué cordialísima. Nuestro ilustre paisano se ofreció al señor Mata para cuanto pueda hacer en beneficio de Pamplona, ofrecimiento que el alcalde agradeció vivamente.

OTRO OFRECIMIENTO

También nos comunicó el señor Mata que había recibido una afectuosísima carta de otro paisano ilustre: del R. P. Mutiloa, Obispo de Tarazona, quien, al dar cuenta de su toma de posesión de aquél Obispado, se ofrece también para cuanto pueda ser útil a su pueblo de Pamplona.

El señor Mata se propone contestar en los mismos términos de afecto a la cariñosa carta del señor Obispo de Tarazona.

MAS VISITAS

El señor alcalde, además de la visita del señor Obispo de Docimea, recibió otras varias visitas, entre éstas la del director de la Prisión Provincial, don Nicolás Salillas, que fué a ofrecerse al señor Mata al reintegrarse a aquella Dirección, después de finalizadas sus vacaciones veraniegas.

CONGRESISTAS FRANCESES A PAMPLONA

Terminó su charla el señor Mata con los periodistas manifestando que el domingo estuvieron en Pamplona ochenta congresistas franceses, que vinieron a visitar nuestra ciudad después de asistir a los actos del Congreso de Horticultura que acaba de celebrarse en Biarritz.

Los visitantes extranjeros fueron saludados por el señor alcalde, que es miembro de honor de la citada Exposición, y aquellos ofrecieron al señor Mata, la presidencia del almuerzo celebrado a mediodía en el Hotel Maisonnave, al final del cual hubo varios discursos, uno de los cuales estuvo a cargo de nuestra primera autoridad municipal, que dió la bienvenida a los congresistas en nombre del pueblo de Pamplona.

Después del almuerzo, los visitantes franceses, acompañados del señor Mata y de algunas otras personas, conocieron cuanto de interés hay en la ciudad.

A las siete de la tarde emprendieron el regreso, encantados del día pasado entre los pamploneses.

COMISION DE FOMENTO

Celebró ayer sesión la Comisión municipal de Fomento, despachando numerosos asuntos de su incumbencia.

Fué presidida la reunión por el teniente de alcalde señor Arrivillaga.

Junta extraordinaria en el Orfeón

Con objeto de tratar de la próxima excursión artística, se convoca a Junta general a todos los socios orfeonistas de ambos sexos, para hoy martes, a las ocho y media de la noche, en el domicilio social, recomendándose con el mayor encarecimiento la puntual asistencia a dicho acto, por el interés de los asuntos que se han de tratar en el mismo.

Del momento

ITALIA, DIVIDIDA

Una información sensacional circula por la prensa. El Príncipe heredero de Italia con el mariscal Balbo, uno de los "viros" de la marcha sobre Roma, y otros altos jefes del ejército italiano, están contra el criterio de Mussolini, en lo que respecta a enfrentarse con Inglaterra.

No sabemos si se trata de una versión autorizada o bien de un infundio, pero de todas formas, a una observación diligente no ha pasado desapercibida la duplicidad de conductas en las que a la hora actual se bifurca la acción italiana. Por una cara, Mussolini, napoleónico, tonante, sembrador de alientos guerreros, contra Ginebra y contra todos los partícipes de que la invasión de Etiopía es una violación del derecho de gentes, y sobre todo, hermético a todo arreglo, tanto que por no hacer no hace ni contraposiciones formularias. Su desdén es tal que ha terminado por amoscar a hasta los amigos. El "Daily Mail", importante diario inglés, es un caso elocuente de amigo convertido en enemigo por la contumacia mussoliniana.

Por la otra cara, jersistencia de la delegación italiana en Ginebra, reiteración de misiones a Francia, Balbo y Badoglio; no darse por aludida por el discurso de Laval, adhiriéndose a la tesis inglesa; repudio de la proposición de los Cinco pero con puerta abierta para tratar... Y nuevo afincamiento de la delegación italiana en Ginebra. Fieza también de esta segunda conducta es esa otra gestión que se ha dicho emprendida por Aloisi cerca de Laval para hacer saber a Inglaterra que Italia no consideraría "cassus belli" la aplicación de sanciones económicas tan sólo. Se dirá que todo ello es un juego convenido al objeto de que las amenazas bélicas del "duce" remachen la diplomacía. Pero fácil se comprende que el juego está siendo pésimamente llevado, porque si es verdad que la postura italiana deviene cada vez más precaria, no es menos cierto que la belicosidad de Mussolini acabará por deshincharse. Por otra parte, Italia, país de diplomáticos, está dando en estos momentos y bajo este aspecto un balance escaso. Más comprensible es que estén luchando en el fondo de dos tesis, la guerrera a "ultranza" de Mussolini, momentáneamente obcecado y obcecador del equipo gubernativo hasta el extremo de llevar a la locura de una guerra contra la Sociedad de Naciones con Inglaterra a la cabeza y con gravísima exposición de los más altos intereses de la nación italiana, entre ellos la Corona; y la otra, del general Balbo, posiblemente el general Badoglio y otros jefes destacados del ejército, contrastadores mucho más efectivos que Mussolini de las disponibilidades de Italia y de las otras naciones y por tanto, más serenos discernidores del momento presente que el propio "duce".

Tampoco es un secreto para nadie el que el Príncipe heredero no comparte desde hace tiempo todas las ideas del "duce". Las relaciones entre ambos personajes son más bien frías y protocolarias. Los conocedores de la situación italiana estiman que el apellido Saboya tiene en Italia predicamento como para dar un disgusto al propio Mussolini.

GUERRA AL TRANSPORTE POR AUTO

El decreto del 29 de Agosto último, publicado en la Gaceta del 31, es un edicto de guerra contra el transporte por carretera, dictado por la presión del proteccionismo ferrocarrilero que va tras la abolición rasa de aquél. Es esto tan absurdo como absurdo hubiera parecido a los ferrocarriles de en tiempos el que los dueños de los carros hubieran intrigado para imponer medidas de exterminio sobre el tren, pretextando que los carreteros tenían también entonces muchos y muy respetables intereses que defender. La tracción animal fué superada por el ferorcarril, que era el signo de los tiempos, como ahora la tracción ferrocarrilera, en determinadas circunstancias, está siendo ya rebasada por el autobús y el camión, que son el signo de los nuestros. He aquí un hecho que no pueden disimular ni menos destruir todos los consorcios ferrocarrileros ni todos los capitales en ellos concernidos, por respetables que sean. Se objeta la desigualdad fiscal porque el ferrocarril tiene que costearse la ruta en tanto que el Estado costea la del auto, sin que aquél logre compensarse, lo que implica detrimento para el fisco. Pero esta es una razón cada día más precaria porque tampoco los ferrocarriles pueden vivir sin enormes y costosos auxilios del Estado en forma de anticipos que no se reintegran, de subsidios y otras clases de bonificaciones. No negamos que en el negocio ferrocarrilero haya inversiones considerables del ahorro que haya que proteger cuanto se pueda. Según datos del 34, 1.475 millones de capital desembosado en acciones y 3.340 millones en obligaciones. Pero para defenderlo ni hay que destruir el progreso natural de los tiempos ni oponerse a esta superación fatal del tren por el auto, la cual solamente podrá contenerse de modo normal arbitrando procedimientos más expeditivos que los actuales para la realización del negocio ferrocarrilero. Aparte de que tampoco cabe subestimar el dinero invertido ya en el transporte por carretera y el personal que en él se ocupa, lo cual supone, aunque no podamos precisar por el momento datos concretos, centenares de millones. Si a esto se añade el que el auto sea no ya vehículo de riqueza, sino de comunicación e intercambio social entre muchos pueblos que se han modernizado gracias a él, se comprenderá lo absurdo de la persecución que quiere establecer el referido decreto.

Caja de Ahorros de Navarra

CON LA GARANTIA TOTAL E ILIMITADA DE LA EXCMA. DIPUTACION

Colaboradora del Instituto Nacional de Previsión

Libreta ordinaria a la vista	3,00 %
Imposiciones anuales	3,50 %
Imposiciones semestrales	3,00 %
Cuentas corrientes a la vista ... %	1 25 %

SEGUROS SOCIALES.—PENSIONES A LOS 65, 60 O 55 AÑOS A CAPITAL CEDIDO Y A CAPITAL RESERVADO.—RENTAS INMEDIATAS.—CAPITALES HERENCIA.—DOTES INFANTILES.—SEGURO DE MATERNIDAD.—SEGURO DE ACCIDENTES DE TRABAJO.—HOMENAJES A LA VEJEZ.—BONIFICACIONES A LOS IMPONENTES.

OFICINAS CENTRALES

En su nuevo edificio de la Avenida de Carlos III.—Nuevo Ensanche.

SUCURSALES: Aoiz, Ataño, Arriba, Caparroso, Carcastillo, Cascante, Corella, Echalar, Elizondo, Estella, Irurzun, Isaba, Leiza, Lesaca, Lodosa, Los Arcos, Marcilla, Sangüesa, Santesteban, Tafalla, Tudela, Viana y Vera de Bidasoa.

EN BELGICA HAY CRISIS QUE DURAN DIEZ Y OCHO DIAS

El domingo hubo ampliación de consultas y recibió encargo de formar Gobierno el Presidente de Las Cortes, quien inmediatamente dió comienzo a las oportunas gestiones con la venia de Lerroux

Su Excelencia ha creído debe intentarse con afán la constitución de un Gobierno de tregua limitada y concentración amplia

Madrid, 23 (23'30)

LERROUX ES NUEVAMENTE CONSULTADO

El jefe del Gobierno dimisionario señor Lerroux salió de su domicilio particular, a las diez y media de la mañana y se dirigió a Palacio. Antes no había recibido ninguna visita en su residencia, pero sí había celebrado alguna conferencia telefónica con destacados jefes de minorías.

Su excelencia el presidente de la República llegó a su despacho oficial del Palacio a las diez y cuarto y recibió, a las once menos veinticinco la visita del jefe del Partido Radical, don Alejandro Lerroux.

Tres cuartos de hora duró la entrevista del señor Lerroux, con el jefe del Estado.

Cuando a la salida interrogamos al señor Lerroux, éste nos manifestó:

—Nada puedo decir a ustedes. Ampliación de consultas y nada más. Le he dicho a S. E. que de aquí directamente voy a San Rafael para almorzar con la familia y que por la tarde estoy a su disposición. Ya le he dicho los caminos que llevo, por si necesita mis opiniones, porque no me atrevo a decir consejos, aunque soy presidente del Consejo.

Contestando a preguntas de un periodista añadió:

—El presidente de la República me ha dado cuenta de las consultas, sintetizadas en la forma que él sabe hacerlo.

—¿Habrá nueva ampliación de consultas?—interrogó otro periodista.

—Me figuro que sí.

Al despedirse de los periodistas, el señor Lerroux insistió en que, directamente se trasladaba a San Rafael.

HABLANDO CON HERRERO

A las dos menos veinte de la tarde, el jefe del Gabinete de Prensa de la Presidencia de la República, don Emilio Herrero, conversó con los periodistas y dijo:

—Después de la conferencia celebrada esta mañana por don Alejandro Lerroux con su excelencia el presidente de la República, éste habló por teléfono con don José Martínez de Velasco. Probablemente—añadió el señor Herrero—el señor Lerroux conferenciará con el señor Gil Robles, quien ya había puntualizado y ampliado su consulta con el jefe del Estado. Por su parte, el señor Martínez de Velasco, conferenciará con don Melquiades Alvarez. Así se trata de ganar tiempo.

En Bélgica—agregó—las crisis duran 18 días. Esta tarde, a las tres, irá al domicilio del presidente de las Cortes, don Santiago Alba, a quien se ha advertido al citársele, que se trata de ampiación de consultas.

Cerca de las dos de la tarde, el presidente de la República abandonó Palacio, dirigiéndose a su domicilio.

ALBA ES ENCARGADO DE FORMAR GOBIERNO

Mucho antes de las tres de la tarde una nube de periodistas y fotógrafos acudió al domicilio particular del presidente de la República. Al dar las tres llegó don Santiago Alba, quien pasó directamente al domicilio del señor Alcalá Zamora sin hacer manifestaciones.

Permaneció conversando con el jefe del Estado más de tres cuartos de hora y a la salida dijo a los periodistas que le rodearon:

—Dentro de unos instantes, o acaso en Palacio entregarán a ustedes una nota explicativa de la tramitación de la crisis y de las razones que existen para dar a la misma una solución determinada, y añadió: El presidente de la República me ha confiado el alto honor de intentar la formación de un Gobierno. La nota explica las características que este Gobierno habría de tener. No se me ocultan las dificultades con que habré de tropezar para conseguirlo, por eso no he opuesto una negativa categórica al deseo de S. E. Siendo yo presidente de la Cámara, el designarme ahora para jefe del Gobierno, no supone para mí ningún ascenso, sino más bien un sacrificio que gustoso estoy dispuesto a realizar. He dicho a S. E. que antes de dar ningún paso necesito y quiero conocer la actitud de mi ilustre jefe don Alejandro Lerroux.

Si cuento con la confianza íntima y cordial no formularia del señor Lerroux, seguiré en mi intento, y si no daría por terminada mi misión. En lo que haga podrá haber acierto o error pero no habrá nunca en mí ni impaciencia ni egoísmos que puedan preterir al que es y seguirá siendo mi jefe político. Después de hablar con él seguiré mis gestiones y de ellas tendrán ustedes mis noticias.

Un periodista pidió orientaciones al señor Alba para continuar trabajando y el presidente de la Cámara contestó:

—Ahora me dirijo directamente a mi casa. Desde allí me pondré al habla con el señor Lerroux con quien ya hablé esta mañana y me anunció que se trasladaba a San Rafael. Allí llamaré y aunque la hora que es, las cuatro de la tarde, me hace creer que don Alejandro habrá salido a pasear por el campo, nada haré sin cambiar previamente impresiones con él. No daré un paso sin hablar con el señor Lerroux.

Otro informador le habló de las dificultades para hacer información en su domicilio, y muy amabemente el señor Alba respondió:

—No se preocupen ustedes. Tienen asilo en mi casa donde les proporcionaré habitación y cuanto necesiten. Insisto—añadió—en mi deseo de que destaquen que en la determinación presidencial influye el hecho, al designarme a mí para formar ese Gobierno, de ser yo el presidente del Congreso que es como el lugar donde se compenetran las más altos y numerosas representaciones de la voluntad nacional.

Seguidamente el señor Alba tomó su coche y se trasladó a su domicilio.

POR UN GOBIERNO DE CONCENTRACION Y TREGUA

La nota anunciada por el señor Alba a los periodistas es fué entregada a éstos por el jefe del Gabinete de Prensa de la Presidencia de la República, don Emilio Herrero, dice:

Con ocasión de las crisis, inmediatamente anteriores a la actual, expresó ya el presidente de la República dos indicaciones que respondían a dos hondas inquietudes, motivadas por la situación enterior, la del mundo, tan difícil en varios órdenes, y por la estructura de lagal y normal convivencia ciudadana, la cual necesaria siempre, se hace ineludible, para afrontar con la mayor cohesión nacional, esto es, con la máxima eficacia y el menor daño, eventualidades de aquella otra magnitud.

El camino, trazado por tales y tamañas preocupaciones, pudo iniciarse en la primera de aquellas dos crisis; pero hubo de ser abandonado en la segunda, cuando con distinto y resuelto criterio, por colectivo más autorizado, expresaron su voluntad los grupos de la mayoría del Parlamento, que debía subsistir, y por tanto ese parecer requería acatamiento, constitucionalmente debido y guardado.

Las previsiones, que en abril o mayo pudieran presentarse desdibujadas o lejanas, se definen, acercan y apremian. A su vista, más acentuada la preocupación, aconsepa evitar, eludir, retardar, mientras con menor daño sea posible, una convocatoria a elecciones, que pudiera ser nuevo incentivo a la discordia; pero también, con igual deseo, y mayor empeño, dirigir fervorosa exhortación a la convivencia entre los españoles, de la cual es la forma intensa y fecunda de cooperación entre sus agrupaciones.

Seguramente, en medio de un peligro producido, el deber abrigado, y la intuición vital, que se basa el patriotismo, se impondrían, con la clarividencia, que en toda hora crítica dió el institnto de nuestro pueblo; mas la obligación de prever, aneja a las tareas de gobernar, advierte que no debe dejarse a la sola y espontánea efusión de los ciudadanos la suerte de su destino, sino que ha de prepararse aquélla con la autoridad del Poder y el ejemplo de los partidos.

El presidente de la República ha creído que debe intentarse, con afán, se constituya un Gobierno de tregua limitada y concentración amplia, el cual siga la obra de reconstrucción financiera, comenzada con fortuna, restablezca la convivencia legal, afronte cualquier dificultad externa con fijeza de criterio nacional, resuelva los demás problemas, en que el acuerdo pueda obtenerse, y que en colaboración con las Cortes actuales, con apoyo y base de su mayoría, extendida, recabe las más, mejores, distintas, competentes y preparadas colaboraciones.

La transigencia, a que lleguen los partidos en su apreciación de las circunstancias y de sus deberes, por encima de rencores, intereses y pugnas, permitirá la medida efectiva y mínima de tal concentración. La máxima naturalmente mucho más amplia y por supuesto compensada que supone y no impone, el encargo presidencial, se fija por el respeto y amparo al derecho de todos los españoles sin distinción de que, para cualquier empeño útil o momento crítico, están dentro del régimen desde la minoría Vasco-Navarra y el señor Calderón, por un lado, a los socialistas, que sin renuncia de su ideario, hallan desenvuelto su actividad conforme a los métodos y cauce de la norma constitucional".

LLERROUX AUTORIZA A ALBA PARA ACEPTAR EL ENCARGO PRESIDENCIAL

Después de anochecido el señor Alba hizo saber a los informadores políticos que había conferenciado por teléfono con el jefe del Gobierno dimisionario, quien le había dado su conformidad para el intento de formar un Gobierno conforme a las condiciones que aparecen en la nota facilitada en la Presidencia de la República.

Hizo observar don Santiago Alba que para iniciar las gestiones con posibilidades de éxito se hacía necesario la celebración de una entrevista con el jefe de la Ceda, señor Gil Robles. A tal efecto le había citado para las ocho y media de la noche en su domicilio.

GIL ROBLES CON ALBA

A las siete y cinco de la tarde llegó a casa del señor Alba el señor Gil Robles, en lugar de a las ocho, como se había anunciado.

Terminó la reunión a las ocho menos cuarto. El señor Alba dijo a los periodistas:

—Ahí dejo a ustedes al señor Gil Robles, que dará la referencia de la entrevista.

(Continúa en la tercera página)

GOBIERNO CIVIL

Crédito de cincuenta mil pesetas para las obras del nuevo Gobierno

El señor Gobernador propietario de la provincia don Emilio de Sola, ha participado a este Gobierno en el día de hoy, que se complace en hacer pública la noticia, de haber sido concedido un crédito de 50.000 pesetas para la continuación de las obras del nuevo Gobierno Civil de Navarra según le ha comunicado el señor Gortari, Subsecretario del Ministerio de Industria como Vocal de la Junta Nacional del paro obrero y según acuerdo adoptado en la última sesión de la misma.

"JOSTARI" EN TUDELA.--Un grupo de la notable agrupación artística de Iruña durante una de las actuaciones que tantos aplausos les valieron el pasado domingo en Tudela.

M.C.D. 2022

Información de la vida local

VIAJES

De Orozco ha marchado a Bilbao la señora viuda de J. Sagarmínaga.

—Regresó de San Sebastián la señorita Maxi de Elizondo.

—Volvió a Zaragoza don Francisco Cuartero.

MADERAS
De pino Roncal y entarimados
ANTONIO ERICE

—De su excursión veraniega ha vuelto el arquitecto don José Alzugaray.

—Ha vuelto de Biarritz y San Sebastián con su distinguida esposa el alcalde, don Tomás Mata y Lizaso.

Colegio de la Purísima Concepción
EZQUERRO HERMANAS
Estafeta, 61, 1.º Pamplona
Párvulos, Primera Enseñanza, Preparación para el Instituto. El curso comenzará el primero de Octubre.

—Regresó de San Sebastián don Miguel Rodríguez.

—Marchó a Biarritz con su hermana María Teresa el joven y culto abogado don Alfonso Gaztelu.

—Regresó de Lecumberri don Francisco Garro ilustrado beneficiado de nuestra Santa Iglesia Catedral.

Casa Arrillaga
RELOJERIA — OPTICA
AZARNAUTE, Zapatería, 59, PAMPLONA

—Volvió a Irun doña María Blenzobas, viuda de Gaztañaga, con su hijo Antonio.

—Después de realizar una brillante tournee artística por varias poblaciones ha regresado el joven violinista pamplonés, discípulo del maestro Aramendía, don Fernando Berruezo.

Contabilidad y Cálculo Mercantil
ENRIQUE AYARRA
CIUDADELA, 13, SEGUNDO

—Han llegado de Echarren de Guirguillano, después de haber predicado una Santa Misión, los RR. PP. Navarro y Nuin, Redentoristas.

—De mismo punto y de paso para Uriz, don Alejo Sorbet, párroco de Echarren de Guirguillano.

—Tras de pasar una temporada en Pamplona y Huarte ha vuelto a Tafalla la distinguida señorita Isabel Iribarren.

EUSKELTZALEEN ORATZA
Lko. BAT
Saltzailentzat
Saneurri berezlak
ARRIETA JOYERO
Legazpi, 10'an-Urrut: 13777-Donostia

—Salió para Olazti, donde pasará una temporada, la bella señorita tafallesa María del Mar Osés.

—Regresó de Sangüesa, donde ha pasado una corta temporada, la bella y distinguida señorita María de los Dolores Pascual Hermoso de Mendoza.

—Regresó de San Sebastián con su distinguida familia el doctor don Vicente de Cía.

—Al Balneario de Belascoain han llegado:

Don Saturnino Iglesias, de Olite.
Doña Jacinta Urabayen, de Barbarin.
Doña Senena Mañas, para Baracaldo.
Doña Lucía Agorreta, de Pamplona.

—Del mismo Balneario han salido:

Doña Bibiana Arrondo e hija, para Pamplona.
Doña Gertrudis Sainz, para Logroño.
Señora de Bercial e hija Lola, para Zaragoza.
Don Francisco Román y doña Mercedes de Román, para Madrid.

Lejía "LA NAVARRA"
ADAUTO RUIZ DE MENDOZA
Fábrica en Estella y Villafranca

NATALICIOS

Con toda felicidad ha dado a luz un hermoso niño, doña Teresa Aldaz, joven y bella esposa del funcionario de la Excma. Diputación don Jorge Fernández.

Reciban los venturosos padres y abuelos nuestra cordial enhorabuena.

NOTAS TRISTES.

Viéronse muy concurridos los funerales q. se celebraron ayer lunes en la iglesia parroquial de San Martín, de Ituren, por el alma del infortunado joven don Melitón Sagardia Carricaburu (que en paz descanse), habiendo recibido con este triste motivo su afligida madre doña Francisca, hermanos M. María Lourdes, (Religiosa del Refugio de Begoña), don Víctor (Presbítero), don Santiago, don Angel, don Francisco Javier y doña María E.; hermanos políticos doña María Josefa Lacambra y don Joaquín María Urisarri; tíos, primos, sobrinos y demás familia muchos testimonios de pésame, a los que nos unimos con el nuestro muy sentido deseándoles resignación para sobrellevar con paciencia la desgracia que han sufrido.

* * *

También se vieron muy concurridos los solemnes funerales celebrados ayer, lunes, en la parroquia de San Miguel, de Aoiz, por el eterno descanso del alma del respetable caballero don Félix Juan Civeti e Irigoyen, a cuya estimada familia, y en particular a su desconsolada esposa doña Dolores Goiburu, e hijos se hicieron llegar muchos testimonios de pésame, a los que nos unimos con el nuestro muy sentido.

NOTAS JUDICIALES

—ooo—

Condena por imprudencia

Señalamientos para hoy:

A las diez de la mañana juicio oral de la causa procedente del Juzgado de Tudela, instruído contra Angel Buñuel García, por el delito de insulto a los agentes de la autoridad.

Letrado defensor, señor Uriz.

Declararán cinco testigos.

* * *

A las once de la mañana, vista en juicio oral de la causa procedente del Juzgado de Estella, instruída contra Eugenio Urra Arrastia, para quien el fiscal solicita por el delito Estella, instruída contra Eugenio Urra Arras años, once meses y once días de prisión menor.

Defenderá al procesado el señor Aranzadi (don Jesús).

Declararán ocho testigos.

* * *

Sentencia:

El Tribunal que vió la causa instruída contra Alberto Guerra Calvillo, por el delito de imprudencia, le ha condenado a 250 pesetas de multa, con sustitutoria de quince días de arresto, y al pago de las costas procesales e indemnización a doña Francisca Munárriz de 1.381,50 pesetas.

MOS - COLITIS - HEMORROIDES - VARICES, etc.
Hipertrofia de la Próstata
"Prostatitis"
Curación radical sin dolor ni operación
Electroterapia, Fisioterapia, Rayos X
Florida, 17—VITORIA.—Teléfono 1417
Médico, ANGEL DE GARAIZABAL

REGISTRO CIVIL

En los libros del Registro Civil se hicieron ayer las siguientes inscripciones:

NACIMIENTOS

Elena Valero Arbilla.
María de las Mercedes Argandiña Ros.
Félix Madoz Fernandino.
María Jesús Fernández González.

DEFUNCIONES

María del Pilar Labiano, de 1 año, de Murillo el Fruto, Maternidad.
Juana Marín, de 47 años, de Andosilla, Manicomio.
Angeles Arriaga, de 57 años, de Corella, Rochapea, 104.
Antonio Elduain, de 9 meses, de Larraga, Hospital.
Justa El Río, de 78 años, de Barasoain, Carmen, 13, cuarto.

MATRIMONIOS

Ninguno.

Servicio de enfermos

PARROQUIAL

San Saturnino.— Don Isidoro Bidegain, Campana, 4, segundo.

San Nicolás.— Don Cándido Perruezo, San Antón, 5, tercero.

San Juan.— Don Valentín García Navarrería, 13, tercero.

San Lorenzo.— Don Inocente Zabalo, Mayor, 95, segundo.

San Agustín.— Don José Ardanaz Estafeta, 61, cuarto.

FARMACEUTICO

Sr. Azqueta, Ciudadela, 1.

Señor Sánchez Azcona, San Saturnino, 7.

Señor Corti, Curia, 2.

Colegio de Huarte Hermanos
ACADEMIA DE ESTUDIOS
Primera enseñanza en todos sus grados. Segunda enseñanza: Bachillerato oficial y libre.—Los alumnos acuden al Instituto acompañados y vigilados por personal del Colegio.
Clases de alumnos: Internos, Medio Pensionistas y Externos.

Noticias y sucesos

Un muerto y dos heridos graves en choque de autos

Por imprudencia de un chico resulta gravemente herida su madre.-Terrible porronazo.-Arrollado por un auto

CASA DE SOCORRO

En este benéfico establecimiento fueron asistidos ayer los siguientes:

A. G., de 32 años, de herida incisa en la pierna izquierda, por mordedura de perro.

Isabel Abadiano, de 70 años, de herida contusa en el dedo medio de la mano izquierda por mordedura de perro.

Félix Arbizu, de 48 años, de herida contusa en la pierna, por mordedura de perro.

Luis Fuentes, de 15 años, de herida incisa en el dedo medio de la mano derecha.

Babil Ibarrola, de 27 años, de quemadura contusa en la pierna, por mordedura de perro.

Anular de la mano derecha, producidas por una descarga eléctrica.

Pedro Marcotegui, de alcoholismo agudo y herida contusa en la cabeza, por caída.

Vicente Yoldi Galar, de 25 años, de conmoción cerebral, herida contusa en la frente y región mentoniana y conmoción en el hombro derecho, de pronóstico reservado, por atropello de automóvil.

Víctor Mezquiriz Oroz, de 21 años, de erosiones en el codo izquierdo, por caída de bicicleta.

L. L., de 39 años, de herida contusa en el cuero cabelludo, por golpe.

Fructuoso Rodríguez Martín, de 48 años, de esquince en la garganta del pie derecho.

Lorenzo Pérez, de 19 años, de contusión y erosión en el hipocondrio izquierdo, de pronóstico reservado, por golpe con un poste.

Sebastián Goñi Miquelez, de 24 años, de herida incisa en la región parotiles izquierda hasta la región lateral del cuello, de pronóstico reservado, por agresión con un porrón.

Luis Alsúa Elizalde, de 75 años, de fractura en la clavícula por su tercio medio, por accidente de trabajo.

Felipe Larrayoz, de 20 años, de herida contusa en el cuero cabelludo, producida por un pelotazo.

J. E., de 19 años, de herida incisa en la región palmar de la mano derecha, producida con un cuchillo.

Carmelo Hernández, de 11 años, de herida contusa en el lado izquierdo de la cara, por golpe.

Además se practicaron ocho reconocimientos para bagages.

DESGRACIADO ACCIDENTE DE AUTOMOVIL

Un telegrama recibido ayer en el Gobierno civil da cuenta de que a las seis de la mañana, en el kilómetro 53 de la carretera de Zaragoza, jurisdicción de Caparroso, una camioneta chocó con un automóvil. Resultó herido grave Emeterio Arnedo Laiguerra, que falleció una hora después. Resultaron también heridos Agustín Serrano, de 23 años, menos grave, y Luis González Ruiz, también de menor gravedad.

Los tres son vecinos de Tarazona y fueron conducidos al hospital de Caparroso.

DESGRACIADA TRAVESURA

Noticias oficiales recibidas de Tafalla, dicen que, encontrándose a las doce horas del día de ayer, lunes, jugando con una escopeta de caza el niño de ocho años, Isidro Baigorri Marco, en la cocina del domicilio de sus padres, se le disparó el arma, dando el tiro en el vientre y muslo a su madre, Andresa Marco Carrión, causándole graves heridas por las que fué necesario trasladarla en una ambulancia al Hospital de Barañain.

El hecho es casual, pero interviene el Juzgado.

POLLO GALANTE

Ante la Guardia civil del puesto de Olagüe la joven de dicha localidad Martina Egozcue Cenoz, soltera, denunció que a las once de la mañana del 20, en ocasión de hallarse con su hermana Jesusa, recogiendo hojas de remolacha en una finca de su propiedad, se les presentó el también vecino de dicho pueblo Fermín Arce Traizoz, de 26, soltero y labrador, profiriendo frases contra ambas hermanas; ellas contestaron en parecidos términos, por lo que el denunciado las golpeó con un palo que llevaba.

El informe facultativo acusa una contusión en la región subescapular y otra en el brazo izquierdo de carácter leve. De todo ello se ha dado cuenta al Juzgado.

UN GUARDA DISPARA SU CARABINA Y HIERE A UN VECINO

Comunican de Romanzado que el domingo pasado el guarda jurado de aquel Municipio Plácido Migueleiz Iriarte disparó un tiro de carabina contra el vecino de Ochagavía Ambrosio Inchusta Recalde cuando éste le desacató e intentó agredirle, con motivo de haber sido denunciado de pastoreo abusivo, interviniendo el Juzgado.

SEÑORITAS A A LA GREÑA

Ante la Guardia civil de Burguete se presentó Anita Gutierrez Astiz, de 29 años, soltera, manifestando que las lesiones que presentaba en un dedo y en la muñeca, se las había producido ella misma con un plato al defenderse en la reyerta sostenida en la vía pública con su compañera de profesión, Ramona Beorlegui Lacunza, de 28 años, también soltera, ambas vendedoras ambulantes y vecinas de Pamplona. De las heridas fué asistida por el médico de la villa, don Evaristo Pérez Luquin, calificándodas de leves.

Las dos mujeres fueron denunciadas por reyerta y escándalo en la vía pública al Juzgado municipal de Burguete.

¡¡QUIEN ME COMPRA ESTE LIO!!

El vecino de Dicastillo Pedro Urmeneta Echarri, de 34 años, casado, de profesión herrero, denunció a la Guardia civil de Allo haberle sido sustraídas ciento veinticinco pesetas que tenía en un estante en su taller de herrería, además de causarle daños en éste.

Practicadas averiguaciones resultó que el vecino de Cirauqui Esteban Mendoza, requirió al denunciante que le abonara el importe del alquiler del local que de su propiedad lleva en arriendo, y como no quedara muy satisfecho de la entrevista que para fines de pago sostuvieron, aprovechando la ausencia del Urmeneta en el taller de herrería, que se hallaba cerrado, se personó en la casa inmediata, donde estaba la llave, la cogió, abrió las puertas y cogió acto seguido una barra y sacó las puertas de quicio. A continuación se ausentó, ignorándose su paradero.

Del hecho se ha dado cuenta al Juzgado.

BUENA FORMA DE HACER PROPAGANDA

La Guardia civil de Carcastillo comunica que en el pueblo de Murillo el Fruto aparecieron pegadas sobre las puertas de los domicilios algunas hojas impresas de carácter clandestino con el título de "reclutamiento del socorro rojo internacional".

Con este motivo se practicaron registros domiciliarios que no dieron resultado, si bien en la casa del joven Marino Santesteban Loidi, soltero, corresponsal del periódico "La Defensa", fueron halladas pegadas algunas de estas hojas sobre las puertas del interior. Sometido Marino a prolongado interrogatorio, acabó por decir que el día 18 del actual recibió por correo un paquete conteniendo 250 hojas de esta clase, de procedencia desconocida, y que el mismo día se dedicó a pegarlas por las puertas y a distribuirlas por la vía pública con el fin de hacer propaganda y recabar fondos para los presos políticos.

Dicho individuo ha sido puesto a disposición del Juzgado municipal.

POR TIRAR DE LA OREJA A JORGE

La Guardia civil de Tudela sorprendió en el café "Royalty" de aquella ciudad jugando a los prohibidos a varios vecinos, a los que se les ocupó el dinero que tenían sobre la mesa.

El propietario del establecimiento y los jugadores fueron denunciados al Juzgado.

SERVICIOS PRESTADOS POR LA GUARDIA MUNICIPAL

Ante el señor Alcalde fueron denunciados:

Cinco individuos por cantar y alborotar en la vía pública.

Uno por dedicarse a la venta de pimientos careciendo del permiso correspondiente.

Uno por promover un fuerte escándalo en la calle de Mártires de Cirauqui.

Tres por embriaguez y escándalo.

Uno por romper un globo del alambrado.

Cuatro dueños de perros por dejarlos abandonados dando lugar a que mordieran a varias personas.

Cinco por implorar la caridad pública.

LO QUE SE PIERDE EN LA CALLE

En la Inspección de Policía Urbana se halla a disposición de quien acredite ser su dueño un paquete de madejas de lana que fué encontrado en la vía pública por una niña.

HOMBRE ARROLLADO POR UN AUTOMOVIL

El pasado domingo en la carretera del Mochuelo fué atropellado por el automóvil de la matrícula NA-1.935, conducido por don Esteban Solano Claiz, el vecino de Zuueta Vicente Yoldi Galar, de 25 años, el cual fué traído a la Casa de Socorro de esta ciudad donde se le apreciaron varias heridas en distintas partes del cuerpo de pronóstico reservado, y una vez asistido de ellas convenientemente, pasó al hospital de Barañain.

RIÑA EN UNA CASA DE HUESPEDES

También el pasado domingo, y en una casa de huéspedes de esta ciudad, sostuvieron una reyerta los papilos Sebastián Goñi Miqueléiz, de 24 años, y José Bazabe, de 28; este último con un porrón le asestó a su contrincante un terrible golpe en la cabeza, que no le produjo la muerte por verdadero milagro.

El herido fué trasladado sin pérdida de tiempo a la Casa de Socorro, donde los médicos de guardia le apreciaron una tremenda herida incisa en la región parotidea izquierda hasta la región lateral del cuello, de pronóstico grave.

El agresor fué detenido.

INCENDIO EN UN PAJAR DE AÑORBE

Sobre las cinco o cinco y cuarto de la tarde de ayer se recibió en el Cuerpo de Bomberos un aviso telefónico del pueblo de Añorbe demandando auxilio por estar ardiendo un pajar, amenazando además las llamas adueñarse de otros edificios colindantes.

Inmediatamente salió de Pamplona para aquel lugar una sección de bomberos compuesta de 16 hombres al mando del Jefe señor Gironés, los que inmediatamente de su llegada con el material necesario llevado al efecto y tras ímprobos trabajos consiguieron extinguir el incendio sin que la cosa pasara a mayores.

Los bomberos regresaron a Pamplona sobre las nueve de la noche.

Caja de Ahorros Municipal
Lleva sesenta y tres años recibiendo y administrando ahorros del país y tiene la garantía total y comprobada del Excelentísimo Ayuntamiento de Pamplona.

Intereses que abona a los imponentes

Imposiciones anuales	3'50 %
Imposiciones semestrales	3,00 %
Libretas ordinarias	3,00 %
Cuentas corrientes a la vista	1,25 %

OFICINAS CENTRALES.—Doña Blanca de Navarra (antes calle Mercaderes), chaflán con la Chapitela. Agencia en el mercado del Matadero.

BOLETIN RELIGIOSO

ASOCIACION DE LA VELA AL SANTISIMO SACRAMENTO

Durante los días laborables del presente mes la Exposición de S. D. M. se hará en la capilla de Nuestra Señora del Camino desde las cinco y media hasta las siete y media de la tarde.

EN SAN NICOLAS

NOVENA Y FUNCION SOLEMNE EN HONOR DE NUESTRA SEÑORA DE LA MERCED

Del 24 al 1 de Octubre en la forma siguiente:

A las siete de la tarde, exposición de Su Divina Majestad, estación, rosario, oraciones de la novena, gozos reserva y Salve solemne cantada.

* * *

Día 24, fiesta de Nuestra Señora de la Merced:

A las diez de la mañana se celebrará una misa solemne con sermón, que predicará un R. P. Paúl.

* * *

El día 2 de Octubre estará expuesta a la adoración de los fieles la imagen de la Virgen de la Merced, y, a las nueve, se cantará una misa de Requiem en sufragio de la fundadora de estos cultos doña Felicia Royo (que en paz descanse).

EJERCICIOS ESPIRITUALES DE SAN IGNACIO DE LOYOLA EN LA CASA DE CRISTO REY DE TUDELA

Del día 15 del próximo mes de Octubre para obreras, sirvientas, etc.

Director, R. P. Antonio Ramírez Osés, S. J.

EN LOS PP. PAULES

Misas a las 5,30, 6,15, 7 y 8 (días ordinarios).

Misas a las seis, siete, ocho y diez, los domingos, con plática en la de las ocho y en la de las diez.

Por la tarde, exposición a las seis y media.

EN SAN IGNACIO

Todos los días, misa cada media hora, de seis a diez, y a las once; los festivos, a las doce.

Todos los domingos, en la misa de seis y media, homilía, y en la de doce instrucción.

Todos los jueves:

Por la mañana, a las ocho, comunión de los Coros de los Jueves Eucarísticos.

Por la tarde, Hora Santa.

ADORACION NOCTURNA

Real Servicio Eucarístico para el mes de Septiembre

Día 24, San Fermín (Titular), por doña Vicenta Huarte de Ipar.

Día 25, San Pedro, a intención de un adorador.

Día 26, Circuncisión, a intención de un adorador.

Día 28, San Miguel (Titular), por don Francisco Ansaldo.

Día 14 Tarsicios y el día 15 misa de comunión y retirada de la guardia.

EJERCICIOS ESPIRITUALES DE „LA UNION APOSTOLICA„ DE SACERDOTES DE LA DIOCESIS DE PAMPLONA

La Junta de U. A. ha organizado una tanda de ejercicios para Sacerdotes, que se celebrará en la Casa de San Francisco Javier de Burlada, del día 22 del actual domingo por la tarde, al día 28, sábado, por la mañana, y será dirigida por el R. P. Casimiro Climent, S. J.

Los sacerdotes que deseen practicar estos ejercicios pueden inscribirse en la Secretaría de Cámara del Obispado, o avisando a esta Junta de U. A.

EN SAN LORENZO
Corte de San Fermín

Del 17 al 25 se celebrará un solemnísimo novenario en la forma siguiente:

Todos los días, en la misa rezada que a las nueve se celebrará en el Altar del Santo se rezarán las oraciones de la novena.

Por la tarde, a las siete y media, se rezará el Santo Rosario, oraciones al Santo, cánticos y plática.

El día 25 a las diez, será la misa solemne.

El día 26, a las nueve, se celebrará misa solemne de Requiem por los fallecidos que han pertenecido a la Corte de San Fermín.

Las pláticas del Novenario las predicará el R. P. Ladislao de Jesús y María, carmelita.

EN SAN FERMIN DE ALDAPA

Del 17 al 25 del actual se celebrará un solemne novenario en honor de su titular e insigne Patrón de Navarra, con los cultos siguientes:

En la misa de seis y media el ejercicio de la novena y cánticos.

Por la tarde: A las siete, exposición de S. D. M., estación, rosario, ejercicio de la novena, plática y gozos cantados.

El día 25 a las diez, habrá misa solemne.

En la función de la tarde se tendrá el panegírico del Santo.

EN LOS RR. PP. CARMELITAS

Solemnes cultos que la Pía Unión de Santa Teresita celebrará en honor de la Santa Patrona de las Misiones.

Del 21 del actual al 29 se celebrará la novena y triduo solemne en la forma siguiente:

Por la mañana.—A las ocho, se celebrará el Santo Sacrificio de la Misa en el altar de la Santita, y después de la Consagración se dará el ejercicio de la novena.

Por la tarde, a las siete, se hará la exposición de Su Divina Majestad, Estación mayor, novena, cánticos y reserva del Santísimo.

TRIDUO SOLEMNE

Como digno coronamiento de la novena los días 27, 28 y 29 de Septiembre revestirá solemnidad especial.

La misa de la novena será con acompañamiento de órgano.

Los sermones del Triduo están a cargo del predicador sagrado don Fermín Izurdiaga, presbítero.

El día 29, a las siete y media, misa de comunión general, y a las diez será la misa solemne.

Por la tarde, a las seis y media, la función de todos los días, terminando con con la solemne Bendición de Rosas.

EN LOS CARMELITAS

El día 25 de presente mes, celebrarán las personas mayores su función mensual en honor del Milagroso Niño Jesús de Praga, con los cultos siguientes:

Por la mañana.—A las siete y media, misa de comunión general en el altar del Milagroso Niño con acompañamiento de órgano y motetes eucarísticos.

Por la tarde, a las siete, exposición, rosario, Corbinilla y reserva, terminando con la adoración de la imagen del Milagroso Niño Jesús de Praga.

ADORACION NOCTURNA

En la noche de hoy a mañana celebrará su vigilia titular el turno San Fermín en la capilla de la Santa Escuela de Cristo, dando principio a las diez de la noche.

El Consejo directivo invita a todos los adoradores activos y honorarios y a cuantos fieles deseen asistir a primera, que será pública.

Ciclistas
"Orbea" ha lanzado el último modelo de la temporada
Exclusivista en Navarra

A. Velilla del Rincón
Del Hospital del Niño Jesús
Especialista en Niños
Rayos X. Electricidad Médica. Consulta de 11 a 1 y de 4 a 6
Avenida San Ignacio, 14, primero, derecha. Teléfono, 1501

CARBONES
Hulla, antracitas, coca
LUIS ESTEFEO SAGARDOY
Zaragoza, 34 Teléfono 0271
Pamplona

Benjamín Goñi
ODONTOLOGO
Se ha trasladado provisionalmente a Estafeta, 49 y 51, primero izqda.

MARINO HUDER
Partos y enfermedades de la mujer.
JOSE ALONSO, 2, segundo derecha.
PAMPLONA

AÑIS LAS CADENAS
De finísimo paladar
DEPOSITO PAMPLONA
CONSTITUCION 12 TELEFONO 2944

M.C.D. 2022

Información telefónica general

La tramitación de la crisis.-Conferencias, notas, declaraciones y comentarios. De tener éxito los trabajos de Alba no habrá Gobierno antes de media tarde de hoy

(Viene de la primera página)

El señor Gil Robles habló en los siguientes términos:

—He expresado al señor Alba mi propósitofirme de una leal y sincera colaboración para que pueda realizar la obra de paz y concordia que le ha sido encomendada; esto sin perjuicio de puntualizar en otras entrevistas el alcance del programa de gobierno que haya de formarse, cuya tarea principal es la de llegar en su día a la reforma de la Constitución.

Me interesa mucho hacer constar— añadió el señor Gil Robles— la satisfacción que me ha producido el que haya sido encargado de formar Gobierno el señor Alba, persona con quien he tenido una colaboración cordial y estrecha en el Parlamento.

CONFERENCIAS EN EL CONGRESO

A las nueve menos diez llegó al Congreso el señor Martínez Barrio, que dijo:

—Me ha pedido por favor el presidente de la Cámara que acudiese a su despacho. No me ha dicho para qué, y aquí estoy.

Se le dijo que iban a ser llamados otros señores, dándosele los nombres, a lo que contestó:

—Bueno. Veremos lo que pasa.

A las nueve de la noche llegó don Melquiades Alvarez al Congreso. Como se le dijese que el señor Alba se hallaba conferenciando con el señor Martínez Barrio, el jefe liberal demócrata esperó en un despacho a que terminase la conferencia del presidente de la Cámara con el señor Martínez Barrio.

A las nueve terminó la conferencia del señor Martínez Barrio, quien al salir dijo que le había expuesto su deseo de llegar a un Gobierno lo más amplio posible y dentro de las normas establecidas en la nota del Presidente de la República.

—Yo le he dicho— agregó— que para todo lo que signifique pacificación de los espíritus encontrará buena acogida en el grupo parlamentario que yo dirijo y al que creo interpretar en estos momentos, y que encontrará ese Gobierno la ayuda parlamentaria de Unión Republicana siempre que se mueva dentro de esas directrices.

Un periodista preguntó:

—A mí no me han hablado de eso— repuso el señor Martínez Barrio—, y yo por ello no he querido hacer ninguna indicación.

La entrevista de don Melquiades Alvarez con el presidente de la Cámara fué breve. A la salida dijo don Melquiades:

—Creo que el presidente de la Cámara está realizando una labor patriótica, y que por lo tanto, debe proporcionársele la yauda necesaria. Yo le hecho constar los acuerdos del bloque y que llegaré hasta donde lleguen los otros jefes políticos que lo componen. Es decir, hasta donde ellos establezcan llegará mi colaboración política y no pasará del límite que ellos pongan. Nada más, señores Creo que está suficientemente claro.

Desde las diez menos cinco hasta las diez permaneció el señor Cambó en el despacho del señor Alba. Al salir dijo:

—He expresado al señor Alba mi satisfacción al ver que ha recibido en el año 1935 el encargo que yo deseaba tuviera ya en 1930. Le he expresado mi deseo de que le acompañara la fortuna en su gestión y que pueda formar el Gobierno que necesita España en estos momentos, ofreciéndole para ello la asistencia de la minoría regionalista.

Terminó diciendo que n ohabían hablado de colaboración personal.

A las diez y veinte de la noche recibió el señor Alba a los periodistas y les hizo las siguientes manifestaciones:

—Por hoy he terminado mi labor. He hablado por teléfono con el señor Besteiro, y al enterarle de mis propósitos me dijo que era muy simpático el gesto mío; pero que le perdonara que no acudiera a verme, pues su presencia podría interpretarse equivocadamente, ya que lo conveniente era que fuera una persona designada por el partido.

Añadió que había conferenciado por teléfono con el Presidente de la República para darl ecuenta de sus gestiones. Agregó que hoy, a las once, las reanudaría en el Congreso, en donde sería visitaría en el Congreso, en donde sería visitado por los señores Abilio Calderón, Iranzo y don Cirilo del Río y los representantes de las minorías vascas y Esquerra catalana. Dijo también que su impresión era muy buena.

Por último dijo que las gestiones llevadas a efecto eran para conocer la predisposición espiritual de los grupos parlamentarios y que no era el momento de hablar de programa.

CHAPAPRIETA VISITA A ALBA

Desde las diez menos cuarto hasta las once menos cuarto permaneció el señor Chapaprieta en el domicilio particular del señor Alba.

Al salir el ministro de Hacienda dimisionario, dijo a los periodistas que había venido a visitar al señor Alba, el cual le había dado cuenta de las gestiones que lleva realizadas, y además había cambiado impresiones, que eran muy satisfactorias.

NUEVAS ENTREVISTAS EN EL CONGRESO

A las once en punto salió el señor Alba de su domicilio, marchando al Congreso, donde llegó cinco minutos después.

A las once y cuarto llegaron los señores Calderón (don Abilio) e Irarzo. Don Abilio fué el primero en entrar al despacho del señor Alba.

Salió a las once y veinticinco, y dijo a los periodistas:

—Un Gobierno que tenga la justa y proporcionada representación de las fuerzas de derechas, que lleve en su programa la reforma constitucional y la reconstitución económica, en ambiente de orden y paz social sin escatimar medio alguno para lograrlo, y atento a los delicados problemas que pueda plantear la situación internacional tendrá el apoyo de diputados independientes que yo dirijo.

—¿Cree usted que formará Gobierno?

Y respondió:

—Yo creo que sí. E ltiene muy buenas impresiones, además yo también las tengo por las impresiones que he recogido.

Diez minutos después salió el señor Iranzo, que dijo:

—El encargo de que se haga Gobierno de cordialidad me parece muy bien.

Se le preguntó si había ofrecido el apoyo parlamentario de su minoría, y replicó:

—No he podido ofrecer semejante cosa, porque nosotros somos una minoría únicamente a los efectos parlamentarios.

A las once y rteinta y cinco terminó la entrevista de los señores Del Río (don Cirilo) y Alba. Aquél dijo al salir:

—Me ha preguntado mi opinión sobre el Gobierno que por encargo de S. E. trata de formar, y me parecen admirables las gestioens que en este sentido realiza. Para comprender mejor esto, lean la nota que yo di a la salida de la consulta que evacué a Su Excelencia en Palacio, y de ahí comprenderán que a mí me parece bien todo lo que sea ir a un Gobierno de pacificación y cordialidad.

Se le preguntó si habían hablado de apoyo parlamentario personal, y contestó:

—No me han preguntado de nada concreto, sino de cosas generales.

ALBA EN PALACIO

Poco después de las doce, el señor Alba abandonó el Congreso, anunciando a los periodistas que se trasladaba al Palacio para dar cuenta a S. E. del resultado de las gestiones.

A las doce y cuarto llegó a Palacio el señor Alba, que se entretuvo unos momentos a conversar con lo speriodistas.

Después de realizadas las gestiones cerca de distintos jefes de minorías— dijo—, voy a dar cuenta del resultado de las mismas a S. E.

Se le preguntó si había hablado con la Esquerra, y contestó que lo había hecho por teléfono con el señor Marial, añadiendo que había de reunirse la minoría antes de tomar una decisión definitiva.

Dijo también el señor Alba, que sea el que fuere el resultado de su gestión, quería hacer constar que no podrá olvidar nunca el gesto de simpatía que todos los jefes de partido habían tenido para su labor.

Un periodista le preguntó si la impresión que tenía era la de llevar a cabo la formación del Gobierno de pacificación de espíritus, y respondió:

—Para eso me he encargado y tengo buena impresión. Para mí está sobre otdo el empeño de esrvir al Presidente y a la República.

A la una y diez salió de Palacio el señor Alba, que hizo a los periodistas las siguientes manifestaciones:

—He dado noticia detallada al presidente de la República de mis conversaciones con todos los jefes de los grupos parlamentarios y de mis propósitos en relación a programa y personas del nuevo Gobierno. S. E. me ha mostrado no sólo su aprobación, sino su complacencia, estimulándome a que continúe mis gestiones en los términos que yo crea más adecuados para llegar al éxito de mi gestión.

Como verán ustedes, yo doy más importancia a las ideas y programas que a las personas, porque no quiero exponer al Presidente a traerle dentro de unos días una nueva crisis.

Hay que acabar con este espectáculo de las crisis frecuentes. Ahora voy a continuar mis gestiones para fijar los términos del programa parlamentario que ha de realizar el futuro Gobierno. Yo ruego a ustedes que no me sigan paso a paso, pues es tanto para ustedes como para mí muy molesto.

Al final yo les daré cuenta de todo lo que haya hecho, esta misma noche en el Congreso.

Un periodista le preguntó cuáles serían las primeras entrevistas que iba a celebrar, y contestó:

Las dos primeras serán con los señores Lerroux y Gil Robles; después, con los señores Martínez de Velasco y don Melquiades Alvarez, y más tarde, con las personas que yo crea necesario para determinar el programa y personas que hayan de formar el nuevo Gobierno. Desde luego no voy a darme demasiada prisa en esto. Quiero examinar circunstancialmente con todas estas personas todos los puntos en cuanto a programa a realizar y a las personas que han de ocupar los cargos.

Se le preguntó si se entrevistaría conjuntamente con los señores Lerroux y Gil Robles, y contestó que por él no tenía inconveniente. La entrevista, desde luego, se celebraría en el domicilio de uno de éstos, para corresponder a la atención que tuvieron para con él al visitarle.

Concretamente se le preguntó si el nuevo Gobierno tendrá más base que el anterior, y replicó:

—Haré todo lo que pueda, pues ese es el encargo.

Aun insistieron los periodistas, preguntándole si podía decir hacia dónde creía posible ampliar la base, pero el señor Alba eludió la respuesta.

Terminó diciendo que iba a su odmicilio para ponerse de acuerdo con los señores Lerroux y Gil Robles en cuanto a la hora y el sitio en que habrán de entrevistarse.

GUERRA DEL RIO AJUSTA LAS CUENTAS A LOS AGRARIOS

El señor Guerra del Río publica una carta en la "Hoja del Lunes", en la cual vuelve a insistir en que en ningún momento el Estado español ha sido expuesto a pasar por el bochorno de no disponer de los puertos de Barcelona y Tarragona, que es con lo que se quiere justificar la actitud del señor Royo Villanova, secundada después por el partido agrario.

Y para demostrarlo adjunta el decreto de traspaso de servicios de Obras Públicas firmado en tiempos del Gobierno Samper, del que formaba parte el señor Cid, decreto que no se ve afectado por el de 8 de septiembre de este año.

LA ENTREVISTA DE ALBA CON LERROUX

Una hora duró la entrevista de los señores Alba y Lerroux. Al salir, el primero dijo a los periodistas: He hablado con el señor Lerroux acerca de lo que es previo a todo lo demás: del programa del nuevo Gobierno. Estamos de acuerdo sobre dicho programa. Como el señor Lerroux tiene pendiente una conferencia con Gil Robles, es probable que celebremos más tarde una nueva entrevista. Ahora voy al Ministerio de la Guerra para entrevistarme con el señor Gil Robles y devolverle la visita que me hizo ayer.

Un periodista le dijo que les diera su opinión sobre la impresión que tenía. El señor Alba contestó: Todavía no puedo facilitarles nada. Ya les he dicho esta mañana que quedan por efectuar algunos trámites.

ALBA CONFERENCIA CON LERROUX

A las cuatro y cuarto salió Alba de su domicilio, dirigiéndose a casa de Lerroux, con quien conferenció hasta las cinco menos cuarto.

Al salir manifestó a los periodistas que había estado dando cuenta al señor Lerroux de los puntos del programa del nuevo Gobierno. Añadió que Lerroux estaba completamente de acuerdo en este asunto.

Seguidamente, el presidente de las Cortes se dirigió al Ministrio de la Guerra para visitar al señor Gil Robles.

Instituto Radio Terapéutico
RAYOS X
San Ignacio 10, de 11 a 1, y de 3 a 6
Tratamiento del cáncer y otros tumores sin operación. Afecciones tuberculosas de huesos, articulaciones (tumores blancos), piel (lupus), ganglios, etc.
Bocas, neuralgias, tiñas y metrorragias.
J. MARIA SAN JULIAN
Rayos X y Aparato digestivo

Los informadores se enrtevistraon con el señor Lerroux, a quien dieron cuenta de las palabras pronunciadas por el señor Alba al salir de la entrevista.

Lerroux dijo: Pues ya saben ustedes que Alba ha venido a darme cuenta de sus gestiones y hemos coincidido. Porque no hay que olvidar que Alba me pidió la venía para aceptar el encargo de formar Gobierno, pues pertenece a mi partido. Nos hemos mostrado de acuerdo, y Alba tiene ahora que efectuar su labor, aunque lentamente, pues le interesa también mucho coincidir en lo referente a las personas, ya que en el programa estamos fundamentalmente de acuerdo y será el del anterior Gobierno. Ahora va a conferenciar con el señor Gil Robles, con quien me entrevistaré también yo después.

Los periodistas le preguntaron si habían tratado de lensanchamiento del nuevo Gobierno, y respondió: Ha de tratar el señor Alba de ampliar la base, de acuerdo con la nota facilitada por el Presidente de la República.

—¿En qué dirección? — prosiguieron los informadores.

—En las dos, cuanto se pueda.

—Desde luego— agregaron los periodistas —Alba parece que cuenta con todas las facilidades.

El señor Lerroux continuó: Es natural que, una vez que me he marchado yo, todo sean facilidades; pero Alba ha de tener en cuenta que el partido radical le concede toda clase de facilidades a base de que no se quebrante el bloque que formaba la base del Gobierno actual. No creo que nadie tenga deseo de crear dificultades.

El señor Lerroux terminó manifestando que su impresión era que Alba formaría Gobieron más o menos amplio.

LA ENTREVISTA ALBA-GIL ROBLES

Desde las cuatro y media a las cinco menos veinte duró la entrevista de los señores Alba y Gil Robles. Al salir, el presidente de las Cortes manifestó que la entrevista había sido cordialísima, como la que tuvo ayer. Gil Robles— continuó— va a salir dentro de unos momentos para dirigirse al domicilio de Lerroux. Yo, entretanto, voy a mi domicilio para recoger unos antecedentes documentales de lo que ha de constituir el programa del Gboierno que pretendo formar

A. OROZ Médico
Su traslado su Laboratorio a
ANSOLEAGA, 39, 1.°, derecha
Teléfono 1405
(Antes Grand Hotel)

Contestando a los periodistas dijo que permanecería en su domicilio hora y media.

—¿No visitará esta tarde a los señores Martínez de Velasco y M. Alvarez?

—Sí, más tarde; probablemente al final de la tarde. Les repito que quiero que en materia del programa no haya equívocos y que se discuta sobre textos escritos.

Un informador le facilitó la referencia dada por Lerroux de la entrevista ceelbrada momentos antes. El señor Alba se limitó a decir: Muy bien.

—¿Recibirá usted a alguien en su casa?

—No, no recibiré a nadie. Cuando recoja los documentos que he dicho, continuaré mis gestiones.

GIL ROBLES CONVERSA CON LOS PERIODISTAS

Después de salir el señor Alba de su entrevista con el ex ministro de la Guerra los periodistas visitaron al señor Gil Robles, el cual les dijo que se disponía a ir al domicilio del jefe del Gobierno dimisionario. Refiriéndose a la entrevista celebrada, se limitó a decir: hemos examinado el prgorama del posible Gobierno, llegando en principio a un acuerdo. Voy a ver al señor Lerroux, a quien no he visto desde que Alba fué encargado de formar Gobierno. Alba ha marchadoa su domicilio con objeto de estudiar unos antecedentes y continuar luego sus trabajos.

Como un periodista comentase humorísticamente: esta es la crisis del programa, Gil Robles replicó: Yo considero básico y fundamental el programa: me parece lo principal. En este caso, considero escundario el nombramiento de las personas que han de integrar el futuro Gobierno.

Se le preguntó acerca de la posible colaboración con que contaría Alba, a lo que respondió: Yo no puedo decir más sino que nos hemos limitado a examinar el programa del futuro Gobierno, de lo que depende todo. Excuso decirles a ustedes que la entrevista entre Alba y yo ha sido de gran cordialidad.

Seguidamente, el señor Gil Robles se dirigió al domicilio del señor Lerroux.

ALBA EN CASA DE LERROUX

El señor Alba permaneció en su domicilio media hora escasa.

Cuandose hallaban reunidos los señores Lerroux y Gil Robles en el domicilio del primero, llegó inopinadamente el señor Alba, que llevaba una cartera. Al advertir la extrañeza de los periodistas, les dijo: Nada que me ha surgido una duda relacionada con un extremo del programa, y, como sabía que se hallaban reunidos Lerroux y Gil Robles, he venido para solventarla. Luego volveré a mi casa.

REUNION EN EL DOMICILIO DE LERROUX

A las siete menos cuarto llegaron al domicilio del señor Lerroux el ex presidente del Consejo señor Samper, el ex ministro señor Guerra del Río y otros dos diputados.

A preguntas de los periodistas, el señor Samper dijo que venía a visitar a Lerroux, pero que éste no le había llamado.

—Es que ahora están reunidos los señores Alba y Gil Robles.

—Pues no lo sabía. Creía que la reunión sería a las cuatro de la tarde y que habría terminado; pero ignoraba la presencia de Alba.

—¿Qué impresión tiene usted?

—Creo que todo irá bien.

Guerra del Río pidió una referencia de lo ocurrido hoy, y, una vez que se le hubo facilitado, dijo a sus acompañantes: Vaya ha llegado la hora de que entremos.

Seguidamente, los cuatro visitantes se dirigieron al domicilio de Lerroux.

DESPUES DE LA ENTREVISTA DE LERROUX, GIL ROBLES Y ALBA

A las siete de la tarde terminó la reunión en que tomaron parte los señores Lerroux Gil Robles y Alba.

El señor Gil Robles manifestó que habían estado estudiando unas dudas que habían surgido al señor Alba en orden al programa parlamentario del posible Gobierno.

Correspondiendo a preguntas de los periodistas, dijo que a las ocho de la noche se reunirían los tres en la Presidencia del Consejo, reunión a la que asistirían también Martínez de Velasco y Melquiades Alvarez.

Lerroux salió poco después de su domicilio y se dirigió a la Presidencia, a donde fué también el señor Samper.

Cognac Barbier

Alba permaneció unos minutos más en el domicilio de Lerroux. Al salir, acompañado del señor Boixereu, dijo que se había entrevistado con algunos correligionarios, y que a las ocho de la noche se reunirían en la Presidencia del Consejo de Ministros los cuatro jefes de los partidos que forman el bloque y él.

Los periodistas le dijeron que Gil Robles se había negado a hacer manifestaciones y que se había remitido a la referencia que facilitase Alba. El presidente de las Cortes dijo: Pues lo ocurrido ha sido que hemos cambiado impresiones y hemos sometido a la consideración de Lerroux y Gil Robles mi criterio sobre el programa del futuro Gobierno. A las ocho de la noche nos volveremos a reunir en la Presidencia del Consejo para tratar de este asunto.

—Han sido muy importantes las dudas que le han surgido a usted?

—Naturalmente, yo quiero que el programa del Gobierno que se constituya lleve la conformidad de todos, pues no quiero que la crisis continúe produciéndose cada quince días. Quiero, no sólo la conformidad de las personas en cuanto a las ideas, sino en cuanto a la que haya de realizarse, pues en cuanto a presentar una lista del nuevo Gobierno, esta misma noche podría hacerlo; pero quiero de todas las personas que lo integren estén conformes con el programa que haya de desarrollarse.

MANIFESTACIONES DEL SEÑOR ALBA DECLARACIONES DE ALBA

Un periodista ha logrado obtener del señor Alba referencias acerca de la marcha de las negociaciones que lleva entre manos para formar Gobierno. El señor Alba se expresó en el sentido de que espera que la base parlamentaria sea ampliada con las mayores asistencias. Dijo que su aspiración era la de llegar a la ampliación de la base, según las normas marcadas en la nota del señor Presidente de la República. En cuanto a colaboraciones, esperaba obtener las más amplias igualmente. Dice que atenderá más a las ideas que a las personas. El periodista le hizo saber por su parte que su designación había caído bien en los sectores de izquierda y el señor Alba manifestó su alegría por ello. Siguié diciéndole el periodista que suponía que si él formaba gobierno, las izquierdas se le situarían en una posición de colaboración fiscal, a lo que aquél repuso que conseguir eso era su aspiración. Aunque no me hago ilusiones de ello—prosiguió—sigo mis trabajos con todo esfuerzo. Hay que terminar con las luchas que dividen a los españoles. Manifestó también que el ministerio que se formare tedría un matiz netamente republicano. —¿Lo aprobarán las fuerzas del Bloque? —Así lo espero. Terminó diciendo que no sabía cuando daría cima a su labor porque en aquel momento es cuando empezaba la faena de compromiso y de dificultad como es la de aunar voluntades y poner de acuerdo programas.

MARTINEZ DE VELASCO ADMITE LA COLABORACION CON LA LLIGA

El señor Martínez de Velasco declaró a un periodista que estaba al tanto de las gestiones que habían venido desarrollándose durante toda la jornada. —En principio—dijo—he de decir que la colaboración con la Lliga no me parece imposible. Llegado el caso de definir la participación, habría de consultar conla minoría. Yo tengo un criterio en la cuestión, pero en definitiva decidirá el grupo. Dijo también que la clave de la crisis estaba en la conferencia que iban a tener Gil Robles y Lerroux. Después de ella se sabrá si el señor Alba podrá formar gobierno o si declina. Hizo constar así mismo que estaba extrañado de haber leído que Lerroux había dicho que de lo que se trataba era de tirarlo a él del gobierno. No quiero—dijo—que nadie pueda pensar que uno de nosotros haya planteado la cuestión para tal fin. Estas palabras del señor Lerroux me colocarían en una situación muy delicada.

REUNION DE PROHOMBRES RADICALES

A las siete y media se han reunido en la Presidencia los primates del partido radical Guerra del Río, Rocha, Samper y otros. Rocha manifestó que iba al Ministerio a recibir noticias de Ginebra, las cuales manifestó ser optimistas lo mismo en cuanto al conflicto italo-etíope que a los otros problemas internacionales. Un periodista le preguntó si acatarán las decisiones de Lerroux aun cuando no sea Presidente del Consejo, a lo que el Ministro contestó que eso no se pregunta, porque los radicales en todo momento acatan las decisiones del jefe. Samper manifestó que todo estaba pendiente de esta reunión y de una diferencia derivada de la aplicación de la ley de restricciones. Uno de los informadores ha hecho alusión a la situación que hubiera podido crearse al señor Lerroux, a lo que Samper contestó que don Alejandro estaba por encima de todos los menosprercios que quisieran inferirsele.

REUNION DE LOS JEFES DEL BLOQUE

Se reunieron en la Presidencia los jefes bloquistas. El primero en llegar fué Gil Robles quien se presentó en la Presidencia a las ocho en punto. Entró en el despacho de Lerroux haciendo caso omiso de los informadores. Luego Martínez de Velasco y después Melquiades Alvarez. A las 8'5 llegaba el señor Alba. A las nueve y media salió el señor Alba quien preguntó a los periodistas qué es lo que habían dicho los otros señores a lo que aquéllos dijeron que nada por haber salido por otra puerta. Entonces, el señor Alba declaró que en la reunión había habido perfecto acuerdo, pero que sentía mucho el no poder decirles nada porque un deber de delicadeza para con el Presidente de la República le obligaba a ser reservado hasta que éste conociera el primero el resultado de la reunión. Dijo que ya esta noche se proponía dar por terminada la jornada; necesitaba de unas horas para meditar sobre lo tratado. A preguntas de los informadores respondió que creía que habría gobierno mañana. También le preguntaron si no tenía intención de conversar con otras personas ajenas al Bloque y respondió que esta noche no, pero que mañana, después de su visita el Presidente de la República, pudiera ser. Se despidió diciendo que su idea es la de formar el gobierno con la base de las fuerzas del Bloque mas las adiciones a que se refiere la nota del Presidente de la República. Luego salió el señor Lerroux, quien admirándose de la cantidad de informadores que esperaban, dijo que si lo hubiera previsto, se hubiera ido por la puerta trasera, aun cuando él no es partidario de hacerlo así porque sale siempre por la principal.

Del domicilio de Lerroux, Alba se trasladó al Congreso, donde recibió la visita de algunos diputados.

Poco después de las siete y media de la tarde, recibió a los periodistas en su despacho oficial. Les dijo que estaba satisfechísimo de las facilidades que había encontrado. Claro está— añadió— que he tropezado con las dificultades que tiene el encargo entre otras la reducción de carteras que, para un presidente nuevo, como yo, es más difícil todavía.

Un periodista le preguntó si este punto era el principal que se había tratado en la reunión del bloque.

—Uno de los puntos, nada de principal— contestó.

—¿Usted cree que será larga la reunión? —le preguntó otro periodista.

—Sí, porque hay muchos asuntos que tratar.

—Quiero evitar como he dicho antes, que exista una crisis cada 15 días. Por esto quiero exagerar el cuidado en la tramitación de ésta y evitar las sucesivas en bien de España y de la República. Desde luego puedo asegurarles que hoy no habrá lista de Gobierno.

A preguntas de un informador contestó que mañana presidirá la sesión de apertura el señor Jiménez Fernández, pues él no puede actúar de Presidente de la Cámara, siendo Presidente electo del Gobierno. Elogió la altitud de miras del señor Lerroux, quien le había dado toda clase de facilidades con pruebas de verdadero afecto e interés.

Otro periodista le dijo que corría el rumor de que en el caso de que formara él Gobierno el señor Lerroux presidiría la Cámara

Contestó el señor Alba que ello era posible, y sí, en efecto, él formaba Gobierno su candidatura no sería otro que el señor Lerroux. Se lo había hecho notar, pero él no quiere de ninguna forma y ha rechazado mi proposición de plano— ha añadido.

Siguieron insistiendo los periodistas en que llegaría a formar Gobierno a lo que Alba contestó que así lo esperaba, porque de otra forma hubiera resignado el encargo. Lo importante— dijo— es que facilite una solución a la República, yo o el que sea. Dijo que era de opinión que, después de la reunión que celebraría con los representantes de los partidos del bloque gubernamental,, se sabría algo de ello. Al oír ésto un periodista preguntó si entonces esta conferencia con el bloque era el eje. A lo que el señor Alba contestó afirmativamente. A nuevas preguntas de los periodistas repuso que hasta mañana a la tarde no habría lista de Gobierno, en el caso de que llegue a formar Gobierno. A una pregunta acerca de si no creía que habría vetos por parte de los partidos políticos, contestó que no sabía, pero que de todos modos es este uno de los inconvenientes y ventajas de los gobiernos parlamentarios.

LA REUNION DEL BLOQUE

A las ocho de la noche el Presidente de la Cámara abandonó el palacio de la Presidencia del Consejo de Ministros.

Terminada la reunión del bloque, los señores Martínez de Velasco y Alvarez abandonaron también la Presidencia por la puerta d ela calle de Alcalá Galiano, manifestando que habían tenido un cambio de impresiones llegando a un acuerdo. Dijeron también que el señor Lerroux facilitaría la referencia de lo tratado.

Los periodistas pidieron al primero que ampliase por su parte la referencia, manifestando que no podían hacer públicas las determinaciones hasta que las concoiera el Presidente de la República. Insistieron los periodistas en que les dijera cuál era por lo menos su impresión personal, a lo que Martínez de Velasco repuso: Buena, francamente buena.

LAS GESTIONES DE ALBA

Desde que el señor Alba recibió el encargo de formar Gobierno se ha dedicado intensamente a llevar a cabo el encargo que se le ha conferido. Primero, en unas conferencias preliminares con todos los grupos políticos, trató de conocer la disposición de cada uno de ellos. A medida que realizaba las gestiones, se afirmó la idea de que el Gobiern opodría constituirse con las ampliaciones mínimas señaladas por el Presidente; únicamente se mostraron opuestos los grupos señaladamente de izquierda.

Con esta impresión, y después de haber dado cuenta de ello al Presidente de la República, reanudó sus gestiones, para concretar, enprimer lugar, los términos del programa del nuevo Gobierno, y en segundo lugar la proporcionalidad que cada uno de los grupos había de tener en él. Quería que las personas estuvieran conformes con el programa a desarrollar, en lo que encontró dificultades por parte de Lerroux y Gil Robles; sólo impuso éste último que estuviese comprendido en él la revisión constitucional. Pero al tratar de la composición del nuevo Gabinete, surgieron los primeros tropiezos. Alba había pensado dar al Gobierno una estructura que, como consecuencia de la disminución de ministerios en virtud de la ley de restricciones, limitaba el número de puestos en el Gobierno a los grupos más numerosos, con objeto de dar entrada a mayor número de representaciones políticas.

Según esto, a la Ceda corresponderían dos ministros; al partido radical, además del presidente, el ministerio de la Gobernación; y un puesto a los agrarios, liberales demócratas, ergionalistas y conservadores independientes de Abilio Calderón, y Chapaprieta continuaría en Hacienda. Hubiera querido que participasen en el Gobierno un representante de Unión Republicana y otro del partido progresista; per olo impide la reducción de ministerios.

Esta composición del futuro Gobierno fué rechazada por Gil Robles, quien fué a consultar con Lerroux, y, en vista de ello, suspendió sus gestiones el señor Alba, el cual acudió luego a la entrevista de aquéllos.

En esta entrevista se convino en la celebración de una reunión de los jefes de los partidos que integran el bloque gubernamental, reunión que se celebró después en la Presidencia. Los acuerdos que se adoptaron los reservaron mientras Alba no diese cuenta de ellos al Presidente de la República; pero, según nuestras noticias, las condiciones en que colaborarán en el nuevo Gobierno los partidos del bloque, serán: el ministerio se formará sobre la base del último bloque gubernamental y con el programa del Gobierno de Lerroux, en el que figura la revisión constitucional. Aceptarán la ampliación de la base parlamentaria con aquellos grupos políticos que admitan la revisión constitucional en su programa. La proporcionalidad será la siguiente: tres ministros de la Ceda, un radical, además del presidente, otro agrario, otro liberal demócrata, continuación de Chapaprieta en Hacienda; los dos grupos restantes, para conseguir la ampliación de base, se ofrecerán a la Lliga y al grupo de Abilio Calderón. Para dar más puestos a otros partidos, se tropieza con la reducción de ministerios. Incluso se examinó la ley de restricciones y el decreto último de fusión de ministerios, por si era posible ampliar el número de carteras.

No se habló de nombres; pero, según nuestras noticias, Gil Robles tiene el propósito de continuar en el Ministeroi de la Guerra y que sean ministros Lucia y Salmón. El ministro radical, que no ha sido designado todavía, irá a Gobernación. Melquiades Alvarez indicará al doctor Martínez; los regionalistas, seguramente, a Ventosa; y don Abilio Calderón colaboraría personalmente como ministro agrario, se indica al señor Lazcano.

Con esta composición, se aumenta la base parlamentaria con 37 diputados: 24 regionalistas y 13 del grupo independiente.

Dado lo avanzado de la hora, el señor Alba aplazó la visita al presidente de la República para darle cuenta de estos acuerdos. Le visitará hoy por la mañana.

Si fuese aceptada la formación de este Gobierno, se procedería al acoplamiento de carteras, pero de todos modos, no podría quedar constituído hasta las primeras horas de la tarde.

En el caso de que el Presidente no prestase su conformidad, la crisis entraría en una fase sumamente grave, y no habría más solución que la formación de un Gobierno que, al no poder subsistir por falta de mayoría, obligase a disolver el Parlamento.

M.C.D. 2022

Noticias de todos los paises

INFORMACION DEL EXTRANJERO

Mussolini suaviza su actitud y hace contraproposiciones que el Comité de los cinco rechaza

Importante incidente de fronteras austro-alemán

Madrid, 23 (23'30)

ALOISI VISITA A MADARIAGA

Ginebra.—El Señor Madariaga ha comunicado a sus colegas del Comité de los Cinco el comentario verbal italiano a la propuesta del Comité, hecho por el barón de Aloisi. Después se entrevistó con el señor Eden. Parece que el comentario italiano muestra el deseo de conocer as concesiones territoriales. Parece que quiere unir Eritrea y Somalia italianas para que el acceso al mar de Abisinia se efectúe necesariamente por territorio italiano, previo desarme de las tropas etíopes. Es probable que el Comité pida a Roma mayores precisiones.

CEDE LA NEGATIVA DE MUSSOLINI

Londres.—Las informaciones de Ginebra anunciado que el barón de Aloisi ha explicado al señor Madariaga las observaciones italianas a la proposición del Comité, se considera como un buen presagio, ya que Mussolini ha depuesto su eterno "no" y parece inclinado a negociar. Mientras tanto se anuncia que las pretensiones italianas van muy lejos y que el Comité no podrá aceptarlas como base de mediación.

El "Times" dice que se da cuenta de los deseos expansionistas de Italia y de su aspiración de recibir una parte de las materias primas de Africa. Se trata de la desigualdad existente entre los países bien dotados y los que están desprovistos de posesiones. Entre ellas no está sólo Italia. Sin embargo Inglaterra e Italia son firmantes del "covenat", que es un instrumento de enmienda pacífica de la desigualdad y no una eternización invariable del "statu quo". Respecto al refuerzo de los efectivos navales en el Mediterráeno, dice que no es para bombardear Nápoles o Venecia, sino para salvaguadar la paz internacional y garantir la seguridad de la ruta de Indias. Dice también que, con arreglo a las peticiones italianas, Abisinia quedaría reducida a los dos distritos y este propósito rebasa con mucho lo que el Negus está dispuesto a conceder voluntariamente y lo que sería compatible con los Estatutos de la Sociedad de las Naciones.

PASA AL CONSEJO

Ginebra.—Se ha acordado que todo lo actuado por el Comité de los Cinco pase para su examen y estudio al Consejo de la Sociedad de Naciones.

HAY MARGEN DE NEGOCIACIONES

Ginebra.—Los Cinco han sido convocados para darles cuenta verbal de las manifestaciones que Aloisi ha hecho a Madariaga. Esteconvresará mañana con Eden y Benes.

Parece que el comentario italiano muestra deseos de conocer el alcance de las concesiones territoriales. Italia parece que quiere ahora unir la Somalia y la Eritrea y que si se ha de conceder algún puerto a Etiopía se haga por territorio italiano.

ETIOPIA CONFIA EN INGLATERRA

Addis Abeba.—Un político etiope ha manifestado que después del fracaso de las proposiciones del Comité de los Cinco por la parte de Italia, la confianza del pueblo etiope en Inglaterra, se ha robustecido.

MUSSOLINI CONTRAPROPONE

Ginebra.—Se sabe que por primera vez Musolini ha hecho llegar a la Sociedad de Naciones contraproposiciones que puedan servir para una base de paz, renunciando toda acción militar. Estas contraproposiciones italianas han sido entregadas al señor Madariaga y se da por cierto que su contenido abarca tres puntos.

Primero: Que la Eritrea y Somalia sean anexionadas con concesiones territoriales q. abarcan varias provincias etiopes.

Segundo: En caso de que le sea otorgada a Etiopía una salida al mar, que se le de un pasillo y un puerto en territorio italiano bien por Eritrea o por la Somalia.

Tercero: Que una parte del ejército etíope sea desarmada y que la otra sea puesta bajo el control de militares italianos.

Estas proposiciones, al ser recibidas, han causado sensación y según el dictamen de los hombres de estado, no son satisfactorias.

EL COMITE DE LOS CINCO LAS RECHAZA

Ginebra. — El Comité de los Cinco ha acordado por unanimidad rechazar las proposiciones italianas.

RETORNO AL PESIMISMO

Ginebra.—A mediodía terminó la reurión del Comité de los Cinco, asistiendo Laval Madariaga dió cuenta de las explicaciones verbales de Aloisi. El Comité estimó como muy difícil la conciliación dadas las exigencias italianas. La impresión dominante es que la solución está muy lejos y que Inglaterra apremiará la resolución jurídica de la situación.

LOS PERIODICOS REDUCIRAN DE TAMAÑO

Roma.—Para disminuir aún más el uso de la celulosa se ha dispuesto que los periódicos den los días de labor seis páginas y por excepción, 8 los domingos. Los números extraordinarios de todo orden han quedado abolidos.

MANIOBRAS CONJUNTAS DE EFECTIVOS GRIEGOS Y TURCOS

Stambul.—Se ha acordado hacer maniobras de conjunto en las flotas navales y aéreas de las escuadras griega y turca.

El mando único de las mismas se ha encargado al almirante griego Yavuz.

CONSEJO DE MINISTROS INGLES

Londres.—Mr. Baldwin ha citado para mañana al Consejo de Ministros.

PRESUPUESTOS EN ITALIA

Roma.—"La Gazzete Ufficiale" publicará los presupuestos para las necesidades extraordinarias de las colonias.

Estos presupuestos se cifran en 1.000 millones de liras Guerra 1.150, y Marina, 150."

CAPTURA DE CORREO

Addis Abeba.—La Legación italiana informa de que el correo italiano de Gondar a Dowa ha sido cogido por los etiopes.

INCIDENTE AUSTRO ALEMAN

Viena.—En Wunzreit, frontera austro alemana, ha ocurrido un incidente de gravedad.

Volvían de Alemania dos ciudadanos austriacos, Schlechter y Reberler, cuando un guardia de asauto alemán les conminó para volver atrás.

Se resistieron y huyeron, haciéndose disparos por los guardias de asalto alemanes cuando los súbditos austriacos estaban ya dentro de su país.

Se cree que el asunto motivará reclamaciones.

DE LAS REGIONES

Madrid 23, 23'30

GUARDIA DESARMADO

Sevilla.—Un guardia urbano llamado Valentín Nuñez se dirigía a la barriada de la Corta, cuando dos sujetos le salieron al encuentro amenazándole con armas y obligándole a que entregara su pistola, lo que hizo. Mientras uno de ellos le seguía amenazando para que no se moviera, el ladrón de la pistola huyó campo traviesa, haciéndolo después el otro.

CAIDA MORTAL

Zaragoza.—Cuando Teresa Agramunt estaba limpiando unas persianas, le venció el cuerpo cayendo a la calle de donde fué recogida cadáver.

LIBERACION DE DETENIDOS GUBERNATIVOS

Barcelona.—Procedentes de Valencia han llegado a bordo del vapor "Betis" 54 detenidos gubernativos que han sido puestos en libertad.

NUEVA DETENCION DE UNA ITALIANA

Barcelona.—La súbdita italiana Eva Urbani ha sido detenida nuevamente por orden de las autoridades militares.

Parece que se ha designado un nuevo juez especial que instruirá sumario en relación con determinado asunto internacional.

De la Región

(Viene de la última página)

llatxika, quien desempeñó varios cargos dentro de la organización nacionalista y fué presidente del Consejo de Administración de "Euzkadi".

El acto ha supuesto una verdadera manifestación de duelo al que se han asociado las autoridades del Bizkai Buru Batzarra.

MANIFESTACIONES DEL GOBERNADOR

En la "Hoja Oficial del Lunes" se han publicado unas manifestaciones del gobernador sbre la recgida de hojas clandestinas, detenciones practicadas e imposición de algunas multas.

Hoy, al recibir a los periodistas, dijo que el parte de sucesos no arrojaba novedad alguna y ha confirmado las detenciones y la incautación de una multicopista dedicada a la confección de hojas clandestinas.

EXPLOSION Y ALARMA

En el Hotel Inglatera hizo explasión una tubería, dando lugar a que los que la oyeron se alarmaran.

El hecho no tuvo consecuencis mayormente desagradables.

UN CAMION ARRASTRADO POR UN TREN

En Erinua y en el paso a nivel de Irulita, al ponerse en marcha un tren sin que se dieran las señales de costumbre, fué arrastrado cinco metros el camión de la matrícula de Bilbao 1.295, conducido por Domingo Zenarruzabeitia, de 29 años, vecino de Eibar.

El conductor resultó ileso y el camión con grandes desperfectos.

DETENIDO

En Basauri la uardia civil ha detenido a Eduardo Arandia, de 34 años, por haber herido a un convecino.

DETENIDO POR AMENAZAR DE MUERTE

En Plencia fué denunciado Antonio Gorbea, de 66 años, por haber amenazado de muerte a Julio Arzuarte.

En el domicilio del detenido ha sido hallado un revólver antiguo, detonadora y una manopla.

GRAVE CAIDA

En un monte de Gamitz, Juanu Antonio Atela sufrió una caída produciéndose heridas graves.

Fué trasladada al Hospital de Basurto.

DOS PALANQUETAZOS

Durante las últimas 24 horas se han dado dos palanquetazos: uno en Zamakoa número 27, y otro en Zbalbide, número 8.

El importe de los robos no es de consideración por tratarse de barrios habitados por gentes modestas.

EL CAMPEONATO DE LA COPA VASCA

El miércoles, en el campo de San Mamés, se jugará un partido de campeonato para la copa vasca entre el Barakaldo y Athlétic, partido que fué demorado a causa de la tourne deportiv del Athlétic por América.

NOTICIAS DE MADRID

Madrid 23 (23,30)

INAUGURACION DE UN CONGRESO MEDICO

Ayer tarde, en el Palacio del Senado, se celebró la solemne sesión inaugural del X Congreso Internacional de Historia de la Medicina para la recepción de los delegados extranjeros.

Presidió el doctor Marañón.

Se pronunciaron discursos de salutación, y terminado el acto,, los congresistas fueron obsequiados con un lunch.

SE PIDE LA LIBERTAD DE LARGO CABALLERO

En la Sala segunda del Supremo se ha presentado un escrito con las conclusions provisionales pidiendo la absolución por el abogado defensor del ex ministro Largo Caballero, señor Jiménez Asúa.

Se dice en él que no hay prueba bastante para seguir el proceso, por lo que procede la absolución. Y propone la declaración de seis testigos para que depongan en el juicio oral.

SE PIDE LA PRISION ATENUADA

En la misma Sala se ha recibido un escrito de la defensa del referido ex ministro socialista pidiendo la prisión atenuada para su defendido.

La petición ha pasado al Ministerio Fiscal.

SOBRE EL INDULTO DEL TROMPETA RAEZ

Se ha repetido por la Secretaría del Supremo al ministro de Justicia el informe sobre la petición de indulto para el trompeta de la guardia civil Raez, el cual mató a un suboficial del mismo cuerpo y comandante del puesto de Baeza.

Aun cuando no se conoce el resultado del informe, parece que se considera improcedente el indulto.

LA AUERTURA DE LA CAMARA

Mañana es el día señalado para la apertura del Parlamento.

La sesión será brevísima. Se limitará a la lectura del decreao de convocatoria, aprobación del acta de la sesión anterior y comunicación de hllarse el Gobierno en crisis. Luego se levantará la sesión.

Enseñanza

ESCUELA DEL MAGISTERIO PRIMARIO DE NAVARRA

Queda abierta en este Centro, en las mismas condiciones que el curso anterior, la matrícula para la asignatura voluntaria de TAQUIGRAFIA, la que pueden solicitar cuantos alumnos del Magisterio y fuera de él lo deseen.

Derechos de matrícula: CINCO pesetas.

Las clases darán comienzo el día 1 de Octubre próximo y tendrán lugar a las CINCO de la tarde.

Pamplona, 21 de Septiembre de 1935.—El Director, Leandro Urabayen.

CENTRO DE COLABORACION DE UCAR

Se convoca a todos los maestros que componen este Centro a la reunión mensual que tendrá lugar el sábado, día 28, en la escuela nacional de Enériz y a las nueve y media de su mañana.

El Presidente, JOSE DEL HOYO.

NUEVAS OBRAS

Colocación de la primera piedra de la Clinica de San Rafael

En el día de ayer, a las seis de la tarde y en la mayor intimidad, tuvo lugar la bendición y colocación de la primera piedra de la Clínica de Cirugía de San Rafael y del pabellón que ha de servir para Residencia de los R. señores Sacerdotes de esta Diócesis, que los Hermanos de San Juan de Dios se proponen levantar en esta ciudad.

Asistieron al acto el R. H. Fr. Serafín Fonseca, como Superior, R. P. Juan Grande Antía, Pbro. quien actuó de ministro en la ceremonia, el R. P. José A. Garrués, Pbro. C. H. y el R. H. Aciscio; el arquitecto don Víctor Eusa, a quien se debe el magnífico proyecto, no pudo asistir por hallarse ausente de la capital, don Urbano del Guayo, en representación de la casa constructora.

La ceremonia fué en extremo sencilla; consistiendo en la bendición y colocación de la primera piedra, habiendo procedido antes a la lectura del acta que una vez firmada por todos los asistentes y deposiatda en el hueco de aquélla será cerrada hoy junto con cada uno de los ejemplares de los periódicos del día, de esta localidad y las monedas de plata, niquel y cobre corrientes, la que fué colocada en el lugar que ocupara la entrada de la Iglesia.

Este hermoso edificio dedicado a la práctica de la caridad antigua, cual la entendió y ejercitó San Juan de Dios allá en el siglo XVI y conservada hoy día por sus hijos los Hermanos Hospitalarios que llevan su nombre, estará dotado de todo confort y de los medios y adelantos modernos, que las ciencias médicas requieren y provisto en especial de cuanto la moderna cirugía exige para esta clase de establecimientos, con dos cámaras operatorias, gabinetes de fisioterapia, rayos X, oftalmología, otorinolaringología, odontología, laboratorio de investigaciones y museo.

Se alzará este edificio en la terminación del ensanche, carretera de Villava, en el lugar denominado "Beloso Alto", a continuación del nuevo Seminario Conciliar.

Oficiales

DIPUTACION FORAL Y PROVINCIAL DE NAVARRA

Subasta de construcción de carretera

Esta Diputación saca a subasta la construcción de una carretera de Lapoblación a la Muga de Alava (trozo de Bernedo) cuyo presupuesto de contrata asciende a la cantidad de **ciento cincuenta mil setecientas treinta pesetas con veinte céntimos** (150.730,20).

Se admiten proposiciones en sobres cerrados en el Registro de esta Diputación, hasta las catorce horas del día cinco del próximo octubre y se abrirán en acto público a las doce horas de siete siguiente.

El anuncio completo se publicará en el B. O. del día 24 próximo.

Pamplona 20 de septiembre de 1935.

La Diputación y en su nombre,

Juan Pedro Arraiza.--Rubricado

LUMBIER

Subasta de Corralizas con rebaja del 10 por 100

A las 12 del 24 del actual tendrá lugar la de las hierbas de "San Bartolomé" y a continuación las de las hierbas "El Lardín", con rebaja del 10 por 100 en los tipos de postura.

Lumbier 19 de Sepbre. 1935.

El Alcalde,

Eugenio del Castillo

ESLAVA

Arriendo de Hierbas

Desierta la subasta celebrada en el día de hoy para el arriendo de las hierbas de este término municipal, se anuncia nueva subasta con la rebaja del 20 por 100 para las once horas del día veintiséis del mes actual, bajo la postura y condiciones que se leerán en el acto de la misma.

Eslava, 21 de Septiembre de 1935.

El Alcalde,

Camilo Bariain.

MARCILLA

Ferias anuales

Las tradicionales y renombradas ferias de ganados se celebrarán, como de costumbre, del 8 al 12 de Octubre, ambos inclusive.

Se cuenta con espaciosas cuadras y cómodos abrevaderos para el ganado, y fondas y hospederías para los feriantes, con servicio esmerado y tarifas lo más reducidas posible.

No se cobrará impuesto alguno por la ocupación de la vía pública para instalación de casetas, puestos y demás, y se cede gratis el terreno para esos efectos.

A los dueños de ganado se les exigirá los certificados de origen y sanidad antes de entrar aquél en el ferial.

Diversos festejos para entretenimiento de los feriantes.

Marcilla, 21 de Septiembre de 1935.—El Alcalde Accidental, **Cecilio Fabo.**

CARCASTILLO

Arriendo de Hierbas

El día 27 del actual a las once horas, se celebrará subasta para rriendo de hierbas celebrará subasta para arriendo de hierbas de corralizas que en el mes de mayo queda el acto.

Carcastillo, 21 de Septiembre de 1935.

El Alcalde,

Gregorio Alfaro.

Ocasión

SE VENDE una mesa de billar en buen estado, y un mostrador con estantería. Precios de verdadera ocasión. Informes: Bar "Los Tres Amigos".

ECHARREN

DE GUIRGUILLANO

SANTAS MISIONES

Con la aprobación y bendición del Ilustrísimo Prelado y por los RR. PP. Navarro y Nuin se ha predicado en esta parroquia una Santa Misión, comenzando el día 14 por la tarde y terminando el 23 por la mañana.

Los RR. PP. Misioneros trabajaron incansables y con verdadero celo apostólico y el vecindario todo, mas numerosos vecinos de Guirguillano y Arguiñariz, asistieron a todos los actos con gran avidez a oir de los labios de los Misioneros las verdades eternas, de modo tan diáfano y patético expuestas: el día 18 fué el día de los niños: confesaron y comulgaron y hasta celebraron su procesión por los claustros, flameando sus bonitas banderitas, portando en andas, graves y solemne, la efigie del Niño Jesús entre tiernos cánticos y vivas clamorosos, acto al que acudieron sus familiares, encantados y entusiasmados.

El día 19 fué el día de las jóvenes, así como el 20 el de las señoras y finalmente el 22 hubo comunión general de niños, jóvenes y ancianos.

Todo el pueblo, sin excepción alguna ha recibido con fruto abundante esta lluvia de gracias, que eso viene a ser una santa Misión, frutos que esperamos y deseamos tan duraderos, para bien de todos, en particular y de la parroquia toda en general.

Por lo que se refiere al adorno de la iglesia, he de hacer constar que el señor Párroco, el querido don Alejo Sorbet, se desvivió ya desde varios días antes en preparar, con sorpresa de todos, una bella y sugestiva iluminación y varias innovaciones que todos aprobaban y alababan.

El último día, el 23 por la mañana, se dedicó a ofrecer sufragios por los fundadores de esta Misión don Joaquín Zugasti y doña Eulalia Legarda, su esposa. (G. B.)

LA COSECHA

Después de un largo verano, se terminó la trilla.

La cosecha ha sido buena, en general, recolectándose ocho mil cuatrocientos robos de eso que llaman trigo, que antes se vendía, pero que ahora no puede venderse a ningún precio.

LAS VIÑAS Y OLIVARES

Presentan buen aspecto; la cosecha será corta, pero buena la uva y buena y abundante la de oliva.

DE SOCIEDAD

De Echarren, para Iruña, los RR. PP. Navarro y Nuin, Redentoristas de Iruña.

—Para Iruña y Uriz nuestro muy amado párroco don Alejo Sorbet.

—Ha llegado de Arraiza doña Ildefonsa Sorbet de Fuentes.

—De Garinoain don Hermenegildo Beruche de Ayanz.

—De Gariscain doña Dolores Barrena.

—Para Larraga la señorita Basilisa Navarro.

X.

En la Colonia "Blanca de Navarra"

Fiesta de niños

Hubo en la tarde de ayer una simpática fiesta de despedida en la Colonia Escolar de la Caja de Ahorros Navarra. Consistió en un obsequio que los chicos de la Colonia hacían a sus compañeritos los niños de las escuelas de Fuenterrabía. Estos acudieron a pasar la tarde, a convivir con los niños navarros durante unas horas.

Los colonos prepararon una fiesta en honor de sus simpáticos visitantes. La pérgola, las explanadas extensas estaban sumamente concurridas, porque con los chicos de Fuenterrabía hallábanse sus celosos maestros y otras distinguidas personas, entre las cuales se contaron el señor Alcalde de la ciudad, el señor Cura Párroco, el sargento de Miqueletes y otros; y de Pamplona habían ido estimando lo que la fiesta significaba, y por corresponder al afecto siempre demostrado por autoridades y vecindario de Fuenterrabía para con la institución infantil de la Caja de Ahorros Navarra, varios señores del Patronato de Colonias Escolares.

Todos presenciaron la fiesta de los niños: simulacros de corridas de toros, jotas, evoluciones rítmicas, etc., etc. números todos que merecieron grandes ovaciones. Luego, la merienda para todos los niños, obsequio de la Colonia, al aire libre; y, al atardecer, una sesión de cine en una de las estupendas salas de recreo.

Una tarde inolvidable para los chicos de la Colonia y para los simpáticos invitados de las escuelas de Fuenterrabía.

Por encargo de la Caja de Ahorros y Patronato de Colonias, a los distinguidos señores concurrentes a la fiesta, se sirvió un lunch en el comedor de la Casa.

REGRESO DE LA COLONIA DE FUENTERRABIA

El grupo de niños que ha pasado un mes en la Colonia de Fuenterrabía será traído a Pamplona el día 26, jueves. La llegada a la Plaza de San Francisco será entre once y media y doce. Los niños de la capital serán entregados a sus familias y a los de los pueblos se les servirá comida en las Escuelas. En éstas pueden ser recogidos por sus familias o personas encargadas.

NOGAT

Producto especial MATA - RATAS

El Mata Ratas NOGAT constituye el producto más cómodo, rápido y eficaz para matar toda clase de ratas y ratones. Se vende a 2 céntimos el paquete y a 10 pesetas la caja de 25 paquetes en las principales farmacias y droguerías de España, Portugal y Américas.

Producto del Laboratorio Sólatas, S. A. del Ter, 16.

Teléfono 5-7-1

BARCELONA

NOTA: Dirigiéndose y mandando al mismo tiempo por Giro Postal o sellos de Correos el importe, más de 50 céntimos para gastos de envío, el Laboratorio, a vuelta de correo, verifica el envío del producto.

¿A qué gastar más? Por 30 céntimos caja, llevará el calzado resplandeciente limpiándole con

Crema Marius

Gran liquidación de retales para trajes Caballero

Acabamos de recibir, todos los retales de trajes que había en las Fábricas de Tarrasa y Sabadell.

Retales de 1'20 metros para pantalón a 7 pesetas.
Retales de 2 metros clase buena a 12 pesetas.
Retales de 3 metros clase superior a 16 pesetas.
Retales de 3 metros de tennis a 18 pesetas.

Aprovechen esta ocasión, pues todos estos retales valen a más de 15 pesetas metro y los vendemos a razón de 6 ptas. metro.

"ALMACENES AZCARATE" Mercaderes, núms. 9 y 11 (Frente a Chapitela)

LARIOS, S. A. - Málaga

COÑAC - VINOS GENEROSOS

Propietarios de la marca

Jiménez & Lamothe

Representante General para Navarra: ISIDRO ARRAIZA.--Arsoleaga, 20 y 22

TELEFONO 1575

Fin de las HERNIAS

Recordad siempre que los únicos aparatos que curarán radicalmente vuestras hernias son los del especialista SR. TORRENT construídos científicamente para cada hernia, edad y sexo. **Sin trabas ni tirante engorrosos** de ninguna clase, no molestan ni hacen bulto, amoldándose al cuerpo como un guante, transformando rápidamente a todos los herniados en **seres perfectos y robustos llenos de vida y salud como eran antes de estar herniados.** Si queréis, pues, acabar para siempre con vuestras hernias, visitad sin pérdida de tiempo al especialista SR. TORRENT que estará en PAMPLONA y en el HOTEL EL CISNE, únicamente el próximo SABADO, día 28 del corriente.—En SAN SEBASTIAN el día 26 en el HOTEL EUROPA, en VITORIA el día 27 en el HOTEL FRANCIA, en TAFALLA el día 29 en el HOTEL COMERCIO y en ZARAGOZA el día 30 en el HOTEL CONTINENTAL (Coso, 52). NOTAS: ESPECIALIDAD en fajas medicales y demás aparatos para corregir y evitar todas las dolencias propias de la mujer. Talleres y despacho en Barcelona: UNION, 13. "CASA TORRENT".

GALLINAS Y PALOMAS

Aumentan la puesta, facilitan la muda y curan sus enfermedades, con GALLIOL. Adoptado en Casas Avícolas. Servicios Colombófilos, Circos gallísticos, Casas de campo, etc.

Caja pequeña, 1'85, y 15'00 pesetas caja grande para Granja.

M.C.D. 2022

Noticias de todos los deportes

Ante el gran match de hoy 24

—ooo—

¿Se apagará "la estrella negra?

En vísperas del gran encuentro entre el ex campeón mundial Max Baer y el joven y ya popular boxeador negro Joe Luois, es oportuno recordar el papel tan preeminente que siempre han jugado en el boxeo mundial los hombres de pigmentación negroide.

Si partimos de Jack Johnson, el formidable negro que fué campeón del mundo (y al que —dicho sea entre paréntesis— luego habíamos de ver salir despedido por los aires, lanzado por el potente brazo de nuestro Javier Cchoa, en el primer gran combate de lucha libre que hemos podido presenciar) nos encontraremos más tarde con Harry Wils, la famosa "pantera negra", que fué durante años, no sabemos si por motivos de propaganda o en realidad, la sombra amenazadora de Jack Demsey, que éste recibía cuidadosamente, ya fuera por calculada pose o bien por verdadero temor. Hasta que la "pantera negra" dejó de serlo al enfrentarse a ella un hombre que no entendía de diferencias radicales, ni seleccionaba contrarios, ni comprendía más camino para llegar a la meta que una fe ciega en la fuerza de sus puños.

Paulino Uzcudun, el leñador vasco, acabó en unos minutos con el mito de la "pantera negra", que no tuvo tiempo ni de rugir, abatida dramática y espectacularmente por los recios puños del mozo de Régil.

Es curiosa esta circunstancia de que nuestros escuchadores vayan siempre a enfrentarse con estos peligrosos campeones de la raza negra, tanto más cuanto que precisamente estos encuentros suelen ser rehuídos con cuidado exquisito por los considerados ases pugilísticos de piel clara. Porque más tarde, el mismo Uzcudun no vaciló en dar la réplica a la amenaza negra de turno, al gigante Godfrey, en un encuentro que para nuestro campeón no tenía ningún interés decisivo ni provecho inmediato y sí muchos peligros, como luego se vió.

Y aun hoy, en que la "estrella negra" de turno en este Joe Luis, que, pese a la idiosincrasia de sus congéneres, lleva vida de asceta, se ha dicho que otra vez sería nuestro Paulino el encargado de contrastar la bondad y dureza de esta valiosa piedra negra, lanzada al mercado con gran éxito inicial. Si bien este nuevo choque del leñador vasco con una "estrella negra" no nos parece probable, y por esta vez creemos que los puños de Paulino no llegarán a hacer blanco en el negro de turno. Viejo ya, deportivamente hablando, y alejado de los rings americanos desde hace años su lucha con Joe Louis no puede despertar en aquellas latitudes la expectación de antaño ni aun con la gasolina de su imbatible verticalidad.

Todo hace sospechar que la mayor taquilla que puede proporcionar la nueva amenaza negra se conseguirá con este combate frente al ex campeón mundial Max Baer, quien, a pesar de todas sus payasadas y fanfarronadas, si por un momento se olvida de ellas y se presente en buenas condiciones dando a su contrario todo el valor que en realidad tiene, es mu probable que sea el encargado de hacer palidecer esta "estrella negra", que tan amenazadora se presenta.

Por lo menos, ésta es nuestra impresión, friamente elaborada, a distancia, sin haber visto en acción ni a uno ni al otro, y sí solo por los ratos que la Prensa nos proporciona, circunstancia que, por otra parte, favorece el posible acierto de nuestro pronóstico, ya que de todos es sabida la encantadora frecuencia con que se equivocan los que están bien metidos en la salsa; y en esta ocasión basta que los expertos digan "negro" para que nosotros digamos "blanco".

Además, es muy digno de tenerse en cuenta que el principal obstáculo con que tuvo que tropezar el mismo Baer en el match que perdió el título fué precisamente en el que las apuestas se inclinaron abrumadoramente a su favor sin tener en cuenta para nada a su contrario Braddock, que, al borde de la miseria entonces, hoy se está haciendo millonario sin combatir. Y en cambio ahora, aunque con ligerísimo margen, el favorito es Joe Louis. Y esto, señores, no hay que olvidar el rey de las payasos enguantados también es susceptible de enmienda y puede haber cultivado intensa y formalmente sus facultades naturales, que esas, que nosotros sepamos, nadie se las ha negado.

Además, y como último argumento, algo hay que dejar a la intuición del articulista, ¡qué caramba!

alimentad vuestras aves con huesos molidos y obtendréis sorprendentes resultados. Tenemos un gran surtido de molinos para huesos, calderas para cocer piensos, corta-verduras y corta-raíces especiales para avicultores. Pedid catálogo a

MATTHS-GRUBER
APARTADO N.º 185 - BILBAO

Depositarios para Navarra
ILUNDAIN y COMPAÑIA
Teléfono 2347
Avenida CARLOS III, 11 Pamplona

CERA EL CUCO
PARA SUELOS Y MUEBLES

AUTOMOVILISMO

Caracciola conduciendo auto "Mercedes" Venció en el circuito de Lasarte

El record de velocidad lo consiguió Varzi a una media de 173'825 kilómetro por hora

A las doce en punto se da la salida. Los motores zumban con estridencia en el acelerón inicial. El "Auto-Unión" de Rosemeyer toma la cabeza. Fagioli se "cuela" y se pone a su rueda. Una salida espectacular como poca.

La primera vuelta se corre a una marcha velocísima.

Stuck ha tardado en esta vuelta 6 minutos y 20 segundos, a una velocidad media de 164 kilómetros por hora. ¡Ya está bien, para aperitivo de la carrera! La clasificación de esta primera vuelta es la siguiente:

1.—Han Stuck, 6 m. 20 s.
2.—Rosemeyer, 6—26.
3.—Fagioli, 6—29.
4.—Caracciola, —32.
5.—Wimille, 6—32.
6.—Nuvolari, 6—47.
7.—Chirón.
8.—Brautchitch.

Al terminar la tercera vuelta varían algo las posiciones. Rosemeyer tiene que detenerse en los "stands" y Caracciola ocupa el tercer lugar, quedando Wimille el cuarto, a siete segundos del tudesco. Von Stuck marcha ya bastante distanciado, con más de dos minutos de ventaja sobre el segundo.

Esta última vuelta ha sido cubierta por Rosemeyer en 6 m. 12 s. a 167 kilómetros por hora.

Nuvolari va quedándose rezagado y es pasado por Brautchitch. Varzi tiene que detenerse otra vez ante el "stand", porque su coche funciona irregularmente. La cuarta vuelta no altera las posiciones, como no sea que Leoz ha sido desbordado ya por Von Stuck y por los tres primeros.

Fagioli está haciendo una carrera espléndida. Poco a poco se va aproximando a Von Stuck. En la cuarta vuelta iba a 14 segundos. En la quinta ya no va más que a 12 segundos del alemán. Hasta aquí no se han producido alteraciones ni incidencias de importancia. El público comenta la desgracia de Varzi, a quien no le responde el motor.

La clasificación de las cinco primeras vueltas es la siguiente:

1.—Hans Stuck (sobre "Auto-Unión"), en 31 m. 32 s., a una velocidad media de 160 kilómetros por hora.
2.—Fagioli ("Mercedes"), en 31—35.
3.—Caracciola, en 31—39.
4.—Wimille ("Bugatti"), en 31—57.
5.—Chiron ("Alfa-Romeo"), en 32—55.
6.—Brautchitch, en 33—01.
7.—Nuvolari, en 33—47.
8.—Rosemeyer, en 33—57.
9.—Lehoux, en 34—33.
10.—Benoist, en 34—45.
11.—Varzi, en 36—01.
12.—Sommer, en 36—35.
13.—Leoz, en 42—13.

En la sexta vuelta, Fagioli gana otros dos segundos a Von Stuck y el coche de Varzi se detiene nuevamente frente a las tribunas. El gran piloto hace ademanes desesperados y lastimeros. "¡Qué lástima!".

Al terminar su octava vuelta, Nuvolari se detiene frente a las tribunas. Hay en su cara un gesto de desaliento. El "ocho cilindros" de la scudería transalpina "no va". Los mecánicos examinan rápidamente el motor. El "demonio mantuano" está desolado. Segundos más tarde se anuncia su retirada oficial.

Pero aun hay más. Las emociones no van a terminar tan pronto en este día. Varzi que ha pasado por la desgracia de ser doblado, que parece perseguido por la adversidad, se entrega a una empresa heroica Hay 2.000 pesetas y una copa para el recordman de la vuelta más rápida.

Buena es la marca de Caracciola, pero Varzi la supera. En la misma vuelta novena, Varzi emplea 6 m. 2 s. 4-10, a una velocidad media de 172 kilómetros por hora.

A MEDIA CARRERA

Varzi se detiene de nuevo. Wimille aprovisiona. Rosemeyer y Chiron se paran unos segundos en el "stand", para aprovisionar. También Fagioli se detiene, para nutrir su depósito de esencia.

A media carrera, quince vueltas, la clasificación es la siguiente:

1.—Caracciola, 1—33—54. Velocidad media, 165—781 kilómetros por hora.
2.—Fagioli, 1—34—27.
3.—Wimille, 1—35—53.
4.—Rosemeyer, 1—37—09.
5.—Chiron, 1—37—09.
6.—Brautchitch, 1—38—05.
7.—Benoits, 1—41—56.
8.—Varzi, 1—43—40.
9.—Sommer, 1—53—51.
10.—Lehoux, 2—04—51.
11.—Leoz, 2—09—07.

EL FINAL

Las cinco últimas vueltas no ofrecen incidencias ni modificaciones sustanciales. Caracciola, que ha hecho una carrera espléndida, termina en gran vencedor, cumple su última vuelta frente a las tribunas a una velocidad impresionante y decide dar un último paseo al circuito.

Cuando termina la vuelta "de propina" desciende Caracciola de su bólido, sus compañeros de equipo, mecánicos, ingenieros, etc., se lanzan sobre él, abrazándole y besándole. Los fotógrafos vuelven a despacharse a su gusto. Los operadores de cine "toman" a Caracciola en veinte posturas diferentes. El vencedor sube a la tribuna presidencial.

CLASIFICACION OFICIAL

La clasificación oficial del Gran Premio de España celebrado ayer sobre el Circuito de Lasarte, es la siguiente:

1.—Caracciola (Mercedes), 519'450 kilómetros en 3 horas, 9 minutos, 59 segundos 4-10. (Velocidad media horaria, 164'045 kilómetros.
2.—Fagioli (Mercedes), 3—10—42 4-10. Media, 163'410).
3.—Brauschitch (Mercedes) 3—12—14 2-10 Media, 162'128.
4.—Wimille (Bugatti), 3—12—53 9-10. Media, 161'572.
5.—Rosemeyer (Auto-Unión), 3-17—35 3-10 Media, 157'734.

RECORD DEL CIRCUITO

Achile Varzi, sobre "Auto-Unión", establece el record oficial de la vuelta más rápida, (la décima), en 5 m. 58 s. 6-10, a una velocidad media de 173'825 kilómetros por hora.

MAREOS... VIAJES... no existen con ONDOIBIL

¡¡PATRIOTA!!
¡¡Solidario vascoll

Acuérdese que las mejores escopetas son las que fabrica la Cooperativa de Solidaridad de Trabajadores Vascos de EIBAR, cuya marca EIAL debe ser propagada en todo Euzkadi. Pedid catálogo a EIAL, calle de María Angela, 11, primero, EIBAR.
REPRESENTANTE PARA NAVARRA: ANTONIO MARTINENA.—TAFALLA

ESPECTACULOS

—×—

Frontón Euskal-Jai

A las tres y media:

MARICH y ARBELOA
contra
AZCONA I y ALDEA

Teatro Gayarre

TELEFONO 2228

—×—

Martes, 24 de Septiembre de 1935

Matinée a las 7.—Noche a las 10'30

PROGRAMA EXTRAORDINARIO

Primero: La extraordinaria producción FOX EN ESPAÑOL

La ciudad de cartón

Segundo: FIN DE FIESTA por la insigne actríz

CATALINA BARCENA

Cine Novedades

TELEFONO 1601

—×—

HOY MARTES NO HAY FUNCION

CICLISMO

El Campeonato de la Península contra el reloj

Valencia.— Con una expectación enorme se celebró el XXV campeonato de España fondo en carretera, que fué ganado brillantemente por el corredor valenciano Salvador Cardona. No ha tenido este campeonato el éxito de inscripción que parecía asegurarse en los primeros momentos. Resultaron "forfaits" Fermín Trueba, Ferrando, Destrieux, Dermit, Ricardo Montero, Ezquerra, Alvarez, Berrendero, Bernardo de Castro y los asturianos Rodríguez y Méndez.

La carrera ha respondido a lo que se esperaba, aunque ha deparado un vencedor insospechado y ha significado un ocaso temporal del líder indudable. Todo el mundo creía en el triunfo de Luciano Montero. El segundo hombre en los campeonatos del mundo de Floreffe y el tercero en el Gran Premio de las Naciones que consiguió ambas brillantísimas posiciones en cerrada pugna con los más destacados corredores del ciclismo internacional, se ha visto batido de forma neta, que ni él ni nadie podían esperar.

Luciano Montero creía en su triunfo. Nada puede ello extrañar en un hombre que acaba de realizar tan grandes hazañas. Tenía motivo para creer que en el momento actual ningún compatriota podía superarle en pruebas contra el reloj. Empezó la carrera con confianza, corrió con gran estilo y al final, desilusionado, lloraba. Sin duda era el título que más apreciaba de los muchos por que ha luchado este año.

Es probable que en su interior haya buscado la explicación. La respuesta que se haya dado no puede resultar desagradable para él. No ha dependido de su forma ni de su entusiasmo. Ha hecho cuanto ha podido por ratificar su título de campeón de España. Ha luchado con entusiasmo y si ha sucumbido no se ha debido a él, que sacó de sus facultades todo el rendimiento que le fué posible, sino a que otro hombre en contra de todos los augurios, le ha superado. La carrera de Luciano, en conjunto, fué magnífica.

Salvador Cardona, el gran veterano, el "buen español" de la Vuelta a Francia, ha conseguido un título para él preciadísimo y a que era acreedor, tanto por su historia como por su voluntad y contínuos méritos. Su esfuerzo fué formidable. Cuanto diéramos de su carrera sería poco. Supo conservarse y desarrollar en los cincuenta kilómetros finales una ofensiva digna de un verdadero campeón. El promedio logrado, de 37 kilómetros a la hora, habla por sí solo. Cardona corrió con un entusiasmo de novel y tuvo la suerte de encontrar una forma extraordinaria.

La clasificación fué la siguiente:

1.—Salvador Cardona, de Valencia, en 4 horas, 2 m., 30 segundos, a una media de 37 kilómetros pro hora; bate el "record" de la prueba.
2.—Mariano Cañardo, 4—2—40.
3.—Luciano Montero, 4—4—57.
4.—Bautista Salóm, de Valencia, 4—8—49
5.—Diego Chafer, ídem 4—8—52.
6.—Salvador Molina, de Castellón, 4—15—44.
7.—Antonio Montes, de Sevilla, 4—27—14.
8.—Segura, 4—40—0.

Leoz, el gran corredor automovilista que el domingo participó en el Circuito automovilista de Lasarte. Leoz es navarro, de Cirauqui, y por eso a la hora de la salida se presentaron en la meta numerosos navarros, guipuzcoanos y vizcaínos ávidos e interesados de estrechar la mano de nuestro paisano.

Demostró Leoz arrojo e intrepidez en el manejo del volante y fué una pena que su fina voluntad y pericia se viera tracada con los inconvenientes de una manifiesta inferioridad de motor. Leoz no se clasificó, pero consiguió para sí los aplausos unánimes de todos los aficionados que acudieron a la clásicas carrera de Lasarte.

Copa Vasca

ATHLETIC 7; DONOSTIA 0

Bilbao.—Con más público que en los encuentros anteriores y con día caluroso, se disputó en San Mamés el partido Athlétic-Donostia, que fué ganado por los locales por siete a cero.

La primera parte acababa con cuatro goles a cero. A poco de empezar, Bata marcaba el primer gol en un centro de Gorostiza. Siguió dominando el Athlétic y en un balón despejado largo por la defensa local intentó recoger la zaga donostiarra, pero falló y se hizo con la pelota Bata, que marcó el segundo gol.

El tercer gol de los blanquirrojos fué de Iraragorri, que lanzó un "penalty" a consecuencia de una mano del defensa guipuzcoano Zaga. También Iraragorri fué el autor del cuarto gol al rematar de chut raso un pase de Bata.

En este primer tiempo fué absoluta la superioridad del Athlétic. También en el segundo continuó de amo de la situación, pero no quiso emplearse a fondo. A poco de comenzar la segunda parte se castigó a Athlétic con un "penalty" por mano de Cilaurren. Lo lanzó Ayestarán y como lo interceptó Blasco conquistó muchos aplausos. El quinto tanto del Athlétic lo hizo Gorostiza de pase a Bata. El sexto lo marcó Bergareche en un centro de Gorostiza, y el séptimo lo apuntó Bata al rematar de volea un servicio de Careaga.

Arbitró aceptablemente el señor Zabala que alineó así a los equipos:

Athlétic: Blasco; Cilaurren, Luis; Calvo Muguerza, Roberto; Careaga, Iraragorri, Bata, Bergareche y Gorostiza.

Donostia: Rojo; Arana, Zaga; Amadeo, Ayestarán, Unzueta; Ortega, Berridi, Cholín, Fructuoso y Arrieta.

J. A. Sagüés Irujo
ODONTOLOGO
RAYOS X
Sarasate, 28.. 1.º Teléfono 1650

Campeonato de España 1935
Primero: SALVADOR CARDONA.
Segundo: MARIANO CAÑARDO.
Los dos sobre ORBEA.
Exclusiva en Navarra: Antonio Martinena, TAFALLA.

Sí... pero
LOS CALZADOS "EUREKA" son los mejores.
San Nicolás, 2—Plaza del Castillo, 25.
PARA SALDOS BIEN
Javier, 1 (Bajada de San Agustín)
CALZADOS DE OCASION

Rafael Viñes Ibarrola
MEDICO
Laboratorio. Análisis Clínicos.
Mayor, 80, 2º.-Tel. 1154. -- Pamplona

FUTBOL

Resultados de los partidos de campeonato superregionales

GRUPO ANDALUZ

Sevilla 2; Jerez 0.
Mirandilla 3; Betis 1.
Malacitano 3; Recreativo 2.

GRUPO LEVANTINO

Murcia 3; Valencia 2.
Elche 2; Gimnástino 0.
Levante 3; Hércules 0.

GRUPO CATALAN

Barcelona 5; Badalona 1.
Sabadell 1; Júpiter 1.
Gerona 2; Español 1.

GRUPO GALAICO-ASTUR

Oviedo 8; Celta 2.
Unión 3; S. de Gijón, 2.
Deportivo 2; S. Avilés, 1.

GRUPO CENTRAL

Madrid 7; Valladolid 1.
Nacional 6; Rácing 0.
Zaragoza 1; Athlétic 0.

La pelota

LOS PARTIDOS DEL DOMINGO

Primer partido: Marich y Sala. 50. Fitero yRodríguez, 47.

* * *

Segundo partido: Goicoechea y Aldea, 45. Ascunce y Bengoechea, 27.

En este partido se desquitó por completo el zaguero de Alsasua, quien tuvo una espléndida actuación. Otro de los que triunfaron fué Aldea, quien estuvo a la atura de su compañero. Bengoechea, que jugó mucho y bien, nada udo contra sus adversarios, ya que por parte de Ascunce no encontró la menor ayuda.

LOS DE AYER LUNES

Lesaca y Rodríguez, 50. Guruccaga y Plazabona, 39. Partido de gran dominio de los primeros debido a la desgraciada actuación de Guruccaga. Plazabona, al tomar el saque por su cuenta, logró hasta ocho tantos seguidos, animando algo la cosa.

* * *

El segundo partido tuvo lugar entre Yaben y Miqueleiz, contra Azcona II y Urtasun. Estos últimos perdieron por cuatro tantos de diferencia.

Presenciamos un par de tantos formidables, sobre todo uno de ellos, el cual dió lugar a que se escuchase una de las mayores ovaciones en honor d los contendientes, pero en particular de Urtasun. Miqueleiz está formidable de juego, como para alternar, lo mismo que Urtasun con pelotaris de más categoría. Yaben sigue con su racha de buen juego. Azcona II se distinguió por sus saques y por os numerosos tantos perdidos, pues de todo tuvo.

Siempre que el organismo se halle deprimido, úsese el acreditado tónico VINO ONA. Fuente de energías.

Anuncios breves

Compras

DESEO comprar varios toneles en buen uso de unos 100 litros de cabida. Informes Administración.

COMPRARIA bicicleta de ocasión y motor para sacar agua de pozo. Razón la Admón.

Empleos

HACE FALTA oficiala de sastre.—Informes en Mayor, 112, primero.

SE NECESITA muchacha que sepa de cocina, San Miguel 8 tercero izquierda.

NECESITO 2.500 pesetas en primera hipoteca a liquidar en 10 años pagando el 7 por ciento. Informes en la Admón.

SOLICITASE representantes dándoles exclusiva por regiones, enormes utilidades. Yankee Polish. Flor Baja, 5. Madrid.

Huéspedes

SE DESEAN huéspedes estables, Pensión económica, buenas habitaciones. Razón en esta Administración.

Pérdidas

PERDIDA de una americana con varios documentos, incluso carnet de operador de cine. Se perdió en el Monte Aralar. Puede entregarse en Euzko Etxea de Pamplona Zapatería, 50, primero.

Ventas

CONTADOR de agua de 25 milímetros de paso, propio para huerta o industria. Costó 100 pesetas, se vende en 50. Informes en la Admón.

¡EXCEPCIONAL! Aparato radio modernísimo marca "Philips" superinductancia, 5 lámparas en ¡300 pesetas! Razón la Admón.

SE VENDE yegua de cuatro años, bretona. —Dirigirse a Eustaquia Osés, PUEYO.

VENDO dos coches en buen uso de dos y cuatro ruedas. Emilio Huarte, Jarauta, 80, primero.

SE VENDE una Tolva "Samaranch" para cien gallinas; una criadora "Isotermis" y un molino para huesos. Todo en muy buen uso.—Juan García, OLITE.

CERCANO al Ensanche vendo terreno todo a una mano, de 3.000 metros cuadrados en 6.000 pesetas. Razón en a Admón.

LINEA eléctrica de 400 metros de largo, para voltaje sencillo, vendo en el baratísimo precio de 350 pesetas. También vendo: 20 metros cuadrados de estupenda baldosa roja en 20 pesetas. 200 bloques de 0'50 por 0'25, que entran 8 al metro cuadrado, en 130 pesetas. Una partida como de unos 200 metros cuadrados de tabla usada en envases por 75 pesetas. Informará esta Admón.

RENAULT 8 caballos en perfecto buen estado, vendo o cambio abonando diferencias, por radio, moto o máquina de escribir. Informes Administración.

CAMION "Federal" 5.000 kilos por haber fallecido su dueño y conductor, se cede en el precio ganga de 3.500 pesetas. Está en magnífico estado por haberlo usado poco tiempo. Detalles en la Admón.

VENDO una partida de materiales de construcción, sobrantes. Razón en la Administración.

VENDO sillón de roble americano, giratorio, para oficina en 35 pesetas. Estufa eléctrica (su valor nueva 75 pesetas), en 25 pesetas. Informará la Admón.

VENDO Jardinera cuatro ruedas, poco usada con toldo nuevo, propia para Lechería o Panaderos. Informes: Pina Hnos., Guarnicioneros. Frente Plaza Toros.

¡¡AMERICANOS RENTISTAS!! Por causa familia deseo vender urgentemente casa de 6 vecinos, muy cerca de la ciudad, acabándose de construir, con todo el confort referente al campo, terrenos para huertas y otros servicios. Rentando del 7 al 8 por ciento, es la manera mejor —hoy que se ha rebajado en los Bancos el tipo de interés—, de invertir pequeño capital. Informes este periódico.

VENDO la casa de Zapatería, 42. Informes en la misma, primer piso, derecha.

Varios

ELIZONDO.—Colegio pensionado de las Madres Misioneras de la Inmaculada Concepción.—Enseñanza completa para todo.

M.C.D. 2022

AÑO XIII

ATRASADO 20 CENTIMOS

La Voz de Navarra

NUM 3.846

CONCERTADO FRANQUEO

PAMPLONA, MARTES 24 DE SEPTIEMBRE DE 1935.--Apartado 29.

DIARIO INDEPENDIENTE

TELEFONO 1797.--Oficinas y Talleres: ZAPATERIA 50 y NUEVA 49

DE LA REGION

—ooo—

El circuito de Lasarte resultó de gran provecho para los carteristas

—x—

Camión arrastrado por un tren

Guipúzcoa

San Sebastián 23 (22,00)

A DISPOSICION DEL JUEZ

El vecino de Irún Fermín Requejo ha sido puesto a disposición del Juez de aquella localidad por haber maltratado de obra a su mujer y hacerle amenazado de muerte.

MULTAS GUBERNATIVAS A LOS ESCANDALOSOS

El gobernador ha impuesto una multa de 250 pesetas a Victoriano Ansorena de Pamplona, por promover un fuerte escándalo al jefe de la estación de Hernani.

También y por idéntico motivo, impuso otra multa a un vecino de San Sebastián.

EL JURADO PARA LA EXPOSICION DE ARTISTAS NOVELES

Como miembro del Jurado que ha de calificar las obras de la Exposición de artistas noveles han sido designados don José Moreno Carbonero, académico de Bellas Artes de San Fernando, don Moisés de Huarte y don Elías Salaberría.

Departirán con los citados artistas las tareas de clasificación los gestores señores Aldonaegui y Garayalde.

Es probable que para la sesión del jueves pueda darse el fallo.

ANTE EL TRIBUNAL DE URGENCIA

Mañana, a las cuatro de la tarde, se verá ante el Tribunal de Urgencia la causa que se sigue contra Diego Zarco por el delito de tenencia de materias inflamables, para quien pide el fiscal la pena de nueve años, cinco meses y once días de presidio mayor.

ATROPELOS DE AUTOMOVILES

En la Casa de Socorro fué asistido el niño de 7 años Luis García Espinal, de una herida contusa en el mentón de pronóstico leve que le fué causada por un auto de la matrícula de Bilbao conducido por Gregorio Aero Hoz.

* * *

Valentín Alberto Osoro, de 25 años, fué asistido en el Hospital de lesiones de pronóstico leve que le ocasionó un auto al atropellarle en Lasarte, desconociéndose la matrícula del coche y la filiación del conductor.

DOBLE ATROPELLO

Un coche conducido por el súbdito portugués Antonio D'Ornellas atropelló a una mujer de 66 años, que fué asistida en la Casa de Socorro de una herida contusa en la región occipital y conmoción cerebral, fractura de la sexta y séptima costillas, contusión en el antebrazo derecho y erosiones en el codo izquierdo.

Su estado fué calificado de grave, siendo trasladada a la clínica de San Antonio.

* * *

También fué asistido en el mismo benéfico establecimiento el niño de seis años, Juan Echeverría Amaro, de heridas contusas en la frente y cuello, al ser atropellado por el citado súbdito portugués.

LOS CACOS APROVECHARON EL DIA DE AYER EN SAN SEBASTIAN

Del autobús en que viajaban varios súbditos franceses les desapareció mientras presenciaban el Circuito de Lasarte dos gabardinas, un impermeable y una capa, valorado todo ello en más de ochocientos francos.

Se desconoce quienes sean los autores del robo.

* * *

Al súbdito francés Lastonet Gastón, mientras presenciaba la carrera de automóviles le desapareció del bolsillo un reloj de oro y algunas medallas de plata, valorándose todo ello en más de quinientos francos.

* * *

Al atravesar el túnel de Lasarte, a Emilio Domínguez Domínguez le dieron tal empujón que le llevaron la cartera que contenía 150 pesetas en billetes y documentación personal.

* * *

Un labrador de Arlegui (Navarra) llamado Valentín Echeverría Barrena ha denunciado en la Comisaría que al levantarse para dirigirse al Circuito notó la falta de la cartera que contenía dos billetes de cien pesetas, un talonario de cheques y otros documentos.

Sospecha que la cartera se la arrebataron al llegar a la estación del Norte y mientras tomaba un tranvía en el que se dirigía a una pensión.

* * *

Teodora Jiménez Vélez, domiciliada en Tafalla (Navarra), al descender del tranvía en la Plaza de Guipúzcoa un chico la dió tal empujón que se llevó del interior del bolsillo un monedero de cuero que contenía 150 pesetas en billetes y otras monedas.

POR LOS FRONTONES

En el Urumea contendieron Mugueta y Zabalza contra Echaniz (A.) y Ugarte.

El dinero salió en proporción de 32 por 40 a favor de los primeros.

Hubo igualadas en los tantos 1, 6, 7, 10, 14, 15, 18 y 31.

A partir de aquí se adelantaron los segundos y llegaron a los 45 cuando sus adversarios contaban 36.

* * *

En el Frontón Modedno Larramendi y Amenabar hicieron 30 tantos cuando Escudero y Bengoechea contaban 20.

TENNIS

Hubo partido de tennis con intervención de M. Alonso que venció a Domínguez.

En el Campeonato de la Copa Vasca Nicasio Sagardía fué el vencedor de los profesionales y Santiago Ugarte de los "amateurs".

LE MULTAN Y LE QUITAN LA ESCOPETA

El gobernador ha impuesto una multa de 250 pesetas y se le ha desposeído de una escopeta a Gerardo Berequistain, quien entró el arma a una recadista para que la llevara a arreglar, sin la guía correspondiente.

LOS NUEVOS LOCALES DE UNION RADIO

Esta tarde, a las siete, ha tenido lugar la inauguración de los nuevos locales de Unión Radio, con cuyo motivo se ha dado un programa extraordinario actuando el Orfeón Donostiarra.

Vizcaya

Bilbao 23 (23,30)

FIESTAS EN ERANDIO-BEKUA

El domingo se celebraron en Erandio-Bekua varios actos con motivo de las fiestas de Txori Erri.

Por la mañana en San Agustín hubo misa de comunión y solemne misa mayor, a cuyas funciones acudieron muchos patriotas.

Hubo pasacalles, cohetes, chupinazos y en el frontón se jugaron dos interesantes partidos de pelota entre Elorriga e Iturriaga, 25 tantos, y Goitia y Pérez Arramendi, 24 tantos; Dañobeitia y Artamendi, 25 tantos, y Zubiaga y Mezo, 10 tantos.

Enlos jardines del batzoki se celebró un banquete con asistencia de 149 comensales.

Por la tarde, en el campo de Ategorri dieron una exhibición las poxpolinas de Algorta.

También hubo alarde de ezpatadantza y concurso de aurresku y sokatira.

Las fiestas terminaron con una animadísima romería.

HONRAS POSTUMAS A DOÑA FERNANDA DE BILLATXIKA

Hoy ha tenido lugar la conducción del cadáver de doña Fernando de Billatxika y Larrabeitia, madre le don Jesús Rodríguez Bi-

(Continúa en la cuarta página)

EL DOMINGO EN TUDELA

Brillantes actos para clausura de la semana agrícola

Reparto de premios. Sesión de la Junta Permanente de Eusko Ikaskuntza

A las diez de la mañana y en el Instituto se reunió la Junta Permanente de Eusko Ikaskuntza para celebrar su acostumbrada asamblea trimestral, con la asistencia de la mayoría de sus vocales presididos por su digno Presidente, don Julián Elorza.

Se trataron asuntos de importancia, cambiándose impresiones sobre la preparación del próximo Congreso de Estudios Vascos que se proyecta celebrar en Estella el próximo año.

A las once, trasladóse el Ayuntamiento en comitiva al Instituto, donde iba a tener lugar la ceremonia del reparto de premios.

En la presidencia para la distribución de premios tomaron asiento el alcalde de Tudela, diputados y miembros de la Junta Permanente de la Sociedad de Estudios Vascos y otras personalidades, procediéndose al reparto de premios y diplomas de los premiados de agricultura y ganadería, cuya relación se expresa al final.

El acto resultó muy brillante.

Los dantzaris y txistularis de "Jostari", cuya llegada a la ciudad había promovido expectación, fueron recibidos por delegados del señor alcalde, quienes acompañaron a aquéllos al Ayuntamiento, de donde fueron conducidos al Instituto.

A su paso por las calles fueron seguidos por la multitud que los aplaudía y les hacía objeto de sus simpatías. Sobre todo las chicas, con sus trajes airosos y típicos, eran seguidas con admiración. A la terminación del reparto de premios hicieron en la placeta del Instituto una exhibición de sus danzas que llamaron poderosamente la atención, siendo muy aplaudidos y obligándoseles a repetir.

Después se los hizo bailar en varios sitios, terminando con la presentación de los danzaris en el kiosko de la Plaza de los Fueros, en donde nuevamente fueron contemplados y aplaudidos entusiásticamente por la multitud.

Durante el día y en sus correrías por la simpática ciudad, fueron acompañados por todas partes, convidados en todos los sitios y festejados de manera que no es posible imaginar ni describir.

La Exposición de ganados resultó muy vistosa. Hay que decir que estaba bien provista del ganado. Sobre todo ejemplares de ganado caballar los había de casta y de buena alzada, llamando la atención unos sementales de hermosa estampa y gran finura.

De allí se trasladó la comitiva oficial al popular Hotel Remigio en donde se había dispuesto la mesa para las autoridades. En la mesa tomaron asiento las autoridades, empezando por el señor alcalde, gestores provinciales señores Frauca, Ochoa, Díaz y vicepresidente don Juan Pedro Arraiza, señores junteros de Eusko Ikaskuntza con el presidente, don Julián de Elorza, y otras personalidades. El banquete fué espléndido, honrando ciertamente la cocina ribereña, cuyos "materiales" sabrosísimos, como se conoce, estaban aderezados como sabe hacerlo el antiguo fondista Remigio.

Durante la comida reinó el humor que es de suponer, y no hubo brindis, pero en la sobremesa hiciéronse muchos comentarios sobre el éxito que habían tenido los actos, y mientras los tudelanos se mostraban encantados y hacían votos por que se repitan, los forasteros significaban su gratitud a las muchas atenciones recibidas durante su estancia en la ciudad y, sobre todo, la admiración al pueblo de Tudela, que ha respondido con singular devoción a los esfuerzos realizados por los organizadores.

Después hubo unas horas de gran animación en las que los cafés estuvieron abarrotados y las calles con gran concurrencia de gentes que se preparaban para los actos de la tarde, la corrida de novillos y una nueva exhibición de las danzas que se había anunciando para después. El Sr. Alcalde había dispuesto que a la terminación de la novillada se abrieran las puertas para que a la presentación de los dantzaris y txistularis de "Jostari" entrara todo el mundo. Los dantzaris y txistularis tuvieron un gran éxito, sobre todo al bailar el mutil-dantza y la ezpata-dantza. La plaza, de bote en bote, aplaudía entusiasmada y hubo que bisar varios bailes. También produjo la mejor impresión el desfile en karrika-dantza por la plaza. Requeridos por el gentío hubieron de bailar después de la salida de la plaza en las Plaza de los Fueros, siendo la concurrencia tan enorme que no podía darse un paso por ella. Volvieron a ser aplaudidos y festejados. Después y hasta la hora de la partida, la cual tuvo lugar entre grandes aclamaciones, los obsequios fueron tan abrumadores que se nos han acercado algunos de ellos para decirnos que no podrán agradecer como es debido las múltiples atenciones que con ellos tuvieron las autoridades y el pueblo de Tudela, pues hubo gentes que después de muchos convites y obsequios durante todo el día, les regalaron para despedida hermosos frutos de la Mejana, por lo que repiten su gratitud en la forma más expresiva.

En resumen, digno broche de oro con que se ha cerrado la semana agrícola de Tudela, de la cual han de guardar una gratísima recordación cuantas personas han asistido a ella.

Nosotros hemos preguntado a los organizadores y se nos han manifestado con un gran contento por el éxito habido. Coinciden en apreciar que el primer aplauso ay que tributárselo al noble pueblo tudelano por la cooperación entusiasta que prestó desde el primer momento, luego a sus autoridades, en especial al señor alcalde, don Anselmo Blanco. Los organizadores no van a aplaudirse a sí mismos, pero nosotros creemos de justicia el consignar lo muy acertado de su actuación.

* * *

Nota verdaderamente simpática y que no puede menos de quedar consignada es la participación de un entusiasta agricultor tudelano, don Guillermo Casado, quien después de una de las conferencias de la semana pasada pidió autorización para leer un trabajo suyo. Concedida ésta, dió lectura a un concienzudo y sentido escrito dirigido a todos sus colegas de campo, pidiendo protejan el árbol, cuyas excelencias cantó en párrafos sencillos, pero dichos con un entusiasmo tan encendido que emocionó a la concurrencia. La emoción que a todos produjo fué ciertamente muy honda. Con frecuencia hemos oído defender el árbol y ya elogios a éste no nos llaman grandemente la atención, porque es natural que haya muchas gentes que lo hagan. Pero oir estas palabras tan sinceras y tan sentidas de boca de un labrador, como si dijéramos, de la fuente popular misma, es algo que produce una indefinible alegría y una sensación categórica de que han llegado ya a los labradores los acentos de las gentes que de todas partes piden protección para el árbol. Nosotros nos permitimos indicar a la Hermandad del Arbol y del Paisaje el rasgo de éste tudelano para que le haga una mención especial y le recompense de alguna manera su entusiasmo por el árbol.

RELACION DE GANADEROS PREMIADOS EN EL CONCURSO DE GANADOS CELEBRADO EN TUDELA, DURANTE LOS DIAS 21 Y 22 DE SEPTIEMBRE DE 1935.

GRUPO PRIMERO

Ganado caballar de tiro agrícola

Sección 1.ª—Potros enteros de 1 a 3 años:

A la señora viuda de Labarga, de Tudela. Primer premio, 250 pesetas.

A don José Pardo, de Tudela. Segundo premio, 150 pesetas.

A don Alfredo Jaso, de Valtierra. Tercer premio, 100 pesetas.

A don Jesús Sáez, de Tudela. Cuarto premio, 80 pesetas.

A don Blas Jiménez, de Fustiñana. Quinto premio, 50 pesetas.

Sección 2.ª—Caballos sementales de 3 a 9 años:

A don Florencio Ramírez, de Caparroso. Segundo premio, 300 pesetas.

A don Florencio Ramírez, de Caparroso. Tercer premio, 200 pesetas.

A don Florencio Ramírez, de Caparroso. Cuarto premio, 150 pesetas.

Sección 3.ª—Potras de 1 a 3 años:

A don Fernando Marín, de Murchante. Primer premio, 250 pesetas.

A don Germán López, de Valtierra. Segundo premio, 175 pesetas.

A don José María Martínez, de Lodosa. Tercer premio, 125 pesetas.

El vicepresidente de la comisión gestora de la Diputación, don Juan Pedro de Arraiza, acompañado por las autoridades locales de Tudela y otras personalidades, realizando el reparto de premios entre los concurrentes al concurso de ganado y exposición de productos del campo.

A don Francisco Santafé, de Valtierra. Tercer premio, 125 pesetas.

A don Eugenio Urzaiz, de Fustiñana. Cuarto premio, 100 pesetas.

A don Pedro Zordaya, de Ribaforada. Quinto premio, 75 pesetas.

A don Saturnino Yanguas, de Fitero. Sexto premio, 50 pesetas.

A don Germán López, de Valtierra. Sexto premio, 50 pesetas.

Sección 4.ª—Potras de 3 a 4 años:

A don Pedro Arellano Agoiz, de Tudela. Segundo premio, 175 pesetas.

A don Nemesio Sola, de Fustiñana. Tercer premio, 125 pesetas.

Sección 5.ª—Yegua de 4 a 7 años:

A don Félix Maestu, de Valtierra. Primer premio, 250 pesetas.

A don Julián López, de Valtierra. Segundo premio, 175 pesetas.

A don Julián Lanaz, de Tudela. Segundo premio, 175 pesetas.

A don Narciso Pardo, de Tudela. Tercer premio, 125 pesetas.

A don Manuel Forcada, de Tudela. Cuarto premio, 100 pesetas.

A don Luciano Arrechea, de Tudela. Quinto premio, 75 pesetas.

A don José Blanco Zamorano, de Tudela. Sexto premio, 50 pesetas.

Sección 6.ª—Yeguas de 7 años en adelante:

A don Quintín Zapatería, de Valtierra. Primer premio, 250 pesetas.

A don Germán López, de Valtierra. Segundo premio, 175 pesetas.

A don Esteban Villanueva, de Tudela. Tercer premio, 125 pesetas.

A don Domingo Sánchez, de Tudela. Tercer premio, 125 pesetas.

A don Teodoro Bonilla, de Tudela. Cuarto premio, 100 pesetas.

A don Fermín Araiz, de Valtierra. Cuarto premio, 100 pesetas.

A don Manuel Sánchez, de Tudela. Quinto premio, 75 pesetas.

A don Angel Pardo, de Tudela. Sexto premio, 50 pesetas.

GRUPO SEGUNDO

Ganado vacuno holandés

Sección 1.ª—Toros sementales de 1 a 4 años:

A la señora viuda de Labarga, de Tudela. Primer premio, 150 pesetas.

A don Antonio Muñoz, de Buñuel. Segundo premio, 125 pesetas.

A don Martín Buñuel, de Tudela. Tercer premio, 70 pesetas.

A don Marcelino Ardaiz, de Corella. Tercer premio, 70 pesetas.

A don Pedro Gil Viguera, de Tudela. Tercer premio, 70 pesetas.

Sección 2.ª—Novillas de 1 a 2 años: Desierta.

Sección 3.ª—Vacas de 2 a 5 años:

A don Eusebio Sevillano, de Tudela. Primer premio, 100 pesetas.

A don Pedro Gil Viguera, de Tudela. Segundo premio, 75 pesetas.

A don Antonio Galindo, de Tudela. Tercer premio, 60 pesetas.

Sección 4.ª—Vacas de 5 años en adelante:

A don Julián Rubio, de Tudela. Primer premio, 100 pesetas.

A don Gil Martínez, de Tudela. Segundo premio, 75 pesetas.

A don Eusebio Sevillano, de Tudela. Tercer premio, 60 pesetas.

A don Pío Arévalo, de Tudela. Cuarto premio, 40 pesetas.

A la señora viuda de Labarga, de Tudela. Quinto premio, 30 pesetas.

A don Gil Martínez, de Tudela. Quinto premio, 30 pesetas.

GRUPO TERCERO

Ganado lanar.--Raza Churra

Sección 1.ª—Lote de 4 corderas y 1 cordero, de 8 a 12 meses:

A don Domingo Huarte, de Fitero. Primer premio, 125 pesetas.

A don Teodoro Pérez, de Tudela. Segundo premio, 75 pesetas.

Sección 2.ª—Lote de 4 ovejas y 1 morueco:

A don Domingo Huarte, de Fitero. Primer premio, 125 pesetas.

A don Félix Pérez, de Tudela. Segundo premio, 75 pesetas.

A don Luis Burgaleta, de Tudela. Tercer premio, 50 pesetas.

A don José María Sanz, de Tudela. Tercer premio, 50 pesatas.

Sección 4.ª—Variedad Tudelana.—Lote de 4 ovejas y 1 morueco:

A don Luis Burgaleta, de Tudela. Primer premio, 125 pesetas.

A don Zacarías Pérez, de Tudela. Segundo premio, 75 pesetas.

A don José María Sanz, de Tudela. Tercer premio, 50 pesetas.

A don Joaquín Corral, de Tudela. Cuarto premio, 40 pesetas.

A don Manuel Bordonaba, de Tudela. Cuarto premio, 40 pesetas.

RELACION DE LOS EXPOSITORES PREMIADOS EN LA EXPOSICION DE PRODUCTOS DEL CAMPO

Conservas OCHOA.—Diploma de Medalla de Oro y 500 pesetas.

Camilo Castilla.—Vinos, Moscatel y otros. Diploma de Medalla de Oro y 100 pesetas.

Guillermo Casado.—Hortalizas. Diploma de Medalla Plata y 100 pesetas.

Benito Moneo.—Legumbres y Hortalizas. Diploma de Medalla de Plata y 100 pesetas.

Viuda de José Labarga.—Frutas, aceites y semilla patatas. Diploma Medalla Plata y 100 pesetas.

Angel Muñoz.—Frutas variadas. Diploma de Medalla de Plata y 100 pesetas.

FP. Capuchinos.—Frutas y Panales de Miel. Diploma de Medalla de Plata y 100 pesetas.

Sinforiano Artajo.—Vino tinto y claretes, aceites. Diploma de Medalla de Plata y 100 pesetas.

José Virto.—Rancio y moscatel. Diploma de Medalla de Plata y 100 pesatas.

Pedro Moneo.—Melocotones, Pimientos, sandías. 75 pesetas.

Telesforo Clemos.—Pimientos y cebollas. 75 pesetas.

José González.—Uva blanca. 75 pesetas.

Carmelo Banquero.—Sandías y melones. 75 pesetas

Pedro Arellano.—Melocotones y alubias. 75 pesetas.

Mariano Clarcavilla.—Varios productos. 75 pesetas.

Silvestre de la Parra.—Trigo, cebada, harinas. 75 pesetas.

Estefano Carrascón.—Un cesto de pimientos. 50 pesetas.

Esteban Villanueva.—Melocotones. 50 pesetas.

Arturo Zamorano.—Sandías. 50 pesetas.

Hilario Osta.—Uvas. 50 pesetas.

Soteros Pozos.—Espárragos, patatas, maíz. 50 pesetas.

Guillermo Gil.—Sandías. 50 pesetas.

Serafín Gil.—Uva blanca. 50 pesetas.

Felipe Les.—Calabazas. 50 pesetas.

Mariano Lacarra.—Ramas de olivas. 50 pesetas.

Emilio Arellano.—Membrillos. 25 pesetas.

Leandro Feipe.—Una barquilla de uvas. 25 peestas.

Andrés Baigorri.—Melocotones, vino y aceite. 25 pesetas.

Manuel Olloqui.—Una barquilla de morrones. 25 pesetas.

Emilio Gil.—Sandías y melones. 25 pesetas.

Pedro García.—Calabazas y guindillas. 25 pesetas.

Juan Arellano.—Plantas de melocotón y pimiento. 25 pesetas.

Santiago López.—Matas de pimientos. 25 pesetas.

José Oteiza.—Espinacas, achicoria, manzanas. 25 pesetas.

Ricardo Pozos. — Diversos productos. 25 pesetas.

Javier Gil.—Patatas y alubias. 25 pesetas.

Emilio Luzán.—Mata de calabazas. 25 pesetas.

Andrés Franco.—Calabazas. 25 pesetas.

León Hualde.—Trigo. 15 pesetas.

Angel Moneo.—Pimientos. 15 pesetas.

Jesús Ariza.—Alubias vaina larga. 15 pesetas.

Marcelino Garde.—Mata de alubias. 15 pesetas.

Cándido Gorrindo.—Melones, melocotones, cebollas. 15 pesetas.

Pedro Gaset.—Uva, tinto y blanco. 15 pesetas.

Benito Ruiz.—Sandías. 15 pesetas.

Félix Arellano.—Remolachas forrajeras. 15 pesetas.

EL MEJOR PURGANTE LAXANTE

Aguas minerales naturales de Carabaña Purgantes, desintoxicativas, antibilicosas, antihepáticas

PROPIETARIOS Hijos R. I. Chávarri Maura 12 (antes Lealtad)-Madrid

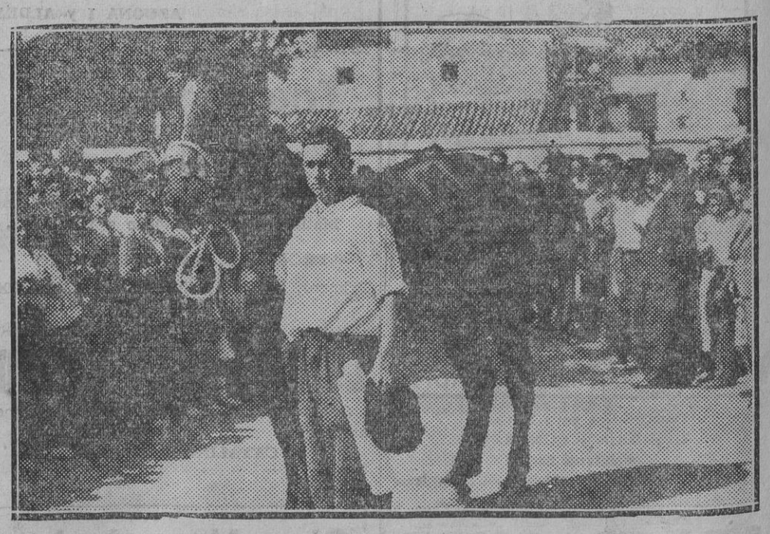

Un soberbio ejemplar de ganado caballar que obtuvo el primer premio en el Concurso de ganadería celebrado en Tudela.

M.C.D. 2022