LA ÚLTIMA HORA

Número suelto 5 céntimos

DIARIO DE LA DE NOCHE, INFORMACION, LITERARIO Y ARTISTICO

Año XXIII.—Número 7.939

SUSCRIPCIÓN: Un mes, 1'25 ptas. en toda España. » Extrangero, 2'25 ptas.

PALMA DE MALLORCA· SABADO 12 DE AGOSTO DE 1916.

REDACCION Y ADMINISTRACION San Bartolomé, 32. Teléfono n.° 6

URBANIZACIÓN

Con motivo del proyecto de reforma de la calle de la Marina, nos ocupamos, incidentalmente, días pasados, del gran número de empresas importantes que el Ayuntamiento tiene en proyecto o en vías de ejecución, lamentando la desesperante lentitud con que se van ejecutando, cuando no se las tiene en completo abandono. Entre ellas citábamos la urbanización de las nuevas vías del ensanche, y ello merece capítulo aparte.

En efecto, con una rapidez muy superior a lo que era de esperar, se va cubriendo la zona del ensanche de nuevos edificios, cómodos, elegantes, higiénicos y hasta suntuosos algunos de ellos, que apenas concluídos son ocupados por familias, que, huyendo de las estrecheces del antiguo casco, se establecen en las nuevas barriadas en busca de sol y de más puro ambiente.

El Ayuntamiento, por deber, y por conveniencia puesto que durante cierto número de años ha de cobrar la cuota de contribución y perpetuamente los arbitrios municipales que correspondan a las nuevas construcciones enclavadas en el ensanche, viene obligado a fomentar ese movimiento del vecindario desde el centro a la periferia. Es claro que uno de los medios que con más eficacia podría emplear para el debido cumplimiento de esa obligación consiste en facilitar a aquellos vecinos el modo de satisfacer con comodidad y economía todas las necesidades de la familia, llevando a cabo con rapidez y esmero la urbanización de aquellas barriadas, dotando las vías de afirmado, aceras, alumbrado, agua potable y demás servicios municipales; y estimulando y secundando la iniciativa privada para que supliera las deficiencias de tales servicios.

Desgraciadamente no es este el procedimiento que se sigue.

El Ayuntamiento no sólo deja de estimular la iniciativa privada, sino que en ocasiones hasta parece que se complace en crear dificultades al desarrollo de las empresas fundadas por los particulares para explotar servicios públicos; y por lo que respecta a los que son de su exclusiva competencia hay que reconocer que en general se hallan en el más censurable abandono.

Se dirá que la urbanización de toda la zona del ensanche no puede hacerse de una vez en poco tiempo. Y esto es cierto, si se ha de realizar contando solamente con los recursos ordinarios del Ayuntrmiento. Pero ya que se quiere seguir este sistema, que, según hemos dicho varias veces, consideramos ineficaz y antieconómico, procédase siquiera con método para evitar en lo posible sus inconvenientes.

Si se persiste en el criterio de invertir anualmente una parte determinada del presupuesto ordinario en obras de urbanización del ensanche, aplíquese dicha partida a la zona donde sea más necesaria, donde los beneficios hayan de ser inmediatos, y no se ofrecerán anomalías que estamos presenciando que parecen demostrar que la única norma que se sigue en el orden de prelación de dichas obras es el capricho de quien las dispone, cuando no el propósito de favorecer intereses políticos o particulares con perjuicio del interés público.

Difícil es encontrar una explicación satisfactoria al hecho de que se gasten sumas considerables en obras cuyas ventajas no podrá utilizar en muchos años el vecindario, mientras quedan paralizadas otras cuya inmediata terminación es indispensable, ya que su aplazamiento deja desatendidos importantísimos servicios con grave molestia y gran perjuicio de una parte considerable del vecindario.

Tal sucede, por ejemplo con los alrededores de la Escuela Graduada y del grupo de edificios para enseñanza recién construidos en terrenos de Tirador y otros colindantes. Al primero de dichos establecimientos asisten diariamente, desde hace algunos años, más de trecientos escolares; al Instituto General y Técnico ha asistido un núcleo mayor de alumnos durante el presente curso y a este número se agregará otro muy considerable desde octubre próximo con los contingentes de las escuelas de Bellas Artes, de Comercio, Normal de Maestros, Escuela Práctica, etc., algunas de cuyas clases son nocturnas.

Fígense nuestros lectores en las calles y plazas que circuyen esos edificios y se convencerán de que el lastimoso estado en que se hallan no corresponde a sitios constantemente frecuentados por un número tan crecido de personas de todas edades y condiciones.

En cambio, sobre el torrente de la Riera se construyó un puente que hace siete u ocho mese se concluyó y se está construyendo otro que no prestan servicio alguno y probablemente se pasarán bastantes años antes que prestarlo puesto que no tienen comunicación con vía alguna practicable ni podrán tenerla en mucho tiempo de no activar la urbanización de aquellos terrenos.

Nótese que estas dos costosísimas obras, por ahora completamente inútiles, se hallan a cortísima distancia de de otros dos puentes en perfecto estado de conservación que llenan cumplidamente las necesidades del tránsito.

:-: Variedades :-:

UNA CÁRCEL ORIGINAL

Puede casi asegurarse que la cárcel más segura del mundo y una de las más originales es la de Graham Connty, en Arizona. Esta cárcel es una gran caverna, en una colina en la que los presos quedan poco menos que sepultados en vida.

La caverna sólo es natural en parte; primitivamente era mucho más pequeña: pero se le abrieron a bastante altura sobre el suelo unos boquetes que hacen las veces de ventanas.

Interiormente está dividida en cuatro compartimientos, y por fuera tiene un portal o vestíbulo de fábrica en el que se han hecho pequeñas habitaciones para el personal de la cárcel.

LOS GRANDES TRABAJADORES

Bousson recomendaba a la vez la acción y el estudio. Hombre de actividad infatigable no podía jamás estar ocioso.

Bacón hallaba en su ciencia un campo adecuado de trabajo para su vida.

Miguel Angel tenía un hambre verdadera de trabajo.

Decía que el trabajo era absolutamente necesario para la salud. Interrumpía su descanso por intervalos y se levantaba en medio de la noche para resumir el trabajo del día.

Cuando ya no podía andar mandaba que le llevasen en coche al Belverde para admirar las estatuas, y hasta cuando se quedó ciego complacíase en examinar sus proporciones con las manos.

Leonardo Price no fué menos laborioso y trabajador. Era dibujante, pintor, químico, mecánico, autor, arquitecto e ingeniero; el hombre de la más vasta inteligencia y hasta probablemente el genio más universal.

El Ticiano continuó también trabajando hasta una edad avanzada.

Vasari visitó al pintor cuando éste tenía ochenta y nueve años; le encontró con el lápiz en la mano y continuó trabajando diez años más.

La mayor pena de Canova cuando se hallaba a las puertas de la muerte, gastado por el trabajo y los años, era que no podía hacer más estatuas de Venus.

PARA PASAR EL RATO

Qué es lo que debe desear un negro? Que le den un susto para que se quede blanco.

¿Por qué este año los toros que sean borregos se van a escapar de la Plaza de Toros de Madrid? Porque no está el Pastor.

El colmo de una señorita que no quiere mojarse: llevar un vestido de moaré, qué hace aguas; tener enaguas, medias caso de llevar calados los adornos, y después de calarse los lentes, ponerse el impermeable.

El colmo de un carnicero: quedarse en los huecos.

¿Cuál es el guarda que siempre está en el mismo sitio? El guarda-cantón.

¿Qué rey español no ha sido soldado? Felipe IV, que no llegó a ser V.

¿Qué santo es el más pescador? San Luis, porque tiene la red.

Centellas

COLABORACION

CONFESION

Página de la vida

A D. Adolfo Vázquez.

Para el amigo y buen caballero, hombre y alma, cerebro y espíritu, que tiene arrancadas de Quijote en este mundo de Sanchos.

Admiración y cariño de el autor.

La fantasía del poeta finge un jardín con muchas flores; rosas pálidas, rosas rojas, evocaciones de amor y de mujer. Su aroma asciende hasta la terraza en que Juan y Gloria platican; asoman sus cuerpos por sobre el barandal. Una enrredadera, desde el suelo, tiende un abrazo a los balaustres, ofreciendo al aire la pompa de sus campánulas.

Es Primavera.—El Sol muere allá tras los últimos picachos y los viste de ígneas caperuzas.

La hora amable y vaga. La hora romántica.

Las palabras salen lánguidas como suspiros.

Parece, a ratos, como si fueran notas arrancadas a un clave por una mano sentimental.

. . . . . .

—Es que a veces, Gloria, tras los grandes fracasos, sentimos soledad, y en nuestro afán de compañía, nos arrimamos a un corazón noble que recoja nuestra queja y nos anime a vivir. Encontrar ese corazón es la suprema ventura. Este corazón puede ser la antorcha que ilumine caminos nuevos...

Los ojos de él inquieren en el rostro de ella un detalle que diga la impresión interior; nada. Sigue:

—Gloria, saber de tu vida, el amargo secreto de tu vida, esa tristeza paradógica con tus años rientes y tu belleza gentil...

La hermosa levanta sus ojos y los posa en los del noble galán. El aire juguetea con sus cabellos y en su nuca los ricitos tegen una danza sensual.

—Hora propicia a las revelaciones es esta. El aroma de las rosas en este ambiente de calma nos dice de los momentos en que nos embriagamos de amor perdida nuestra alma en un ensueño azul.

Felices quienes pueden recordar..

—¿Felices?—y en el rostro de la bella florece la máscara de la ironía—El aroma de esas rosas nos recuerda que la felicidad como ellas, las rosas, dura poco. Como ella se mustía y muere. O viene el cierzo brusco, y desgaja, destruye.

Quereis saber de mi vida, el secreto de la tristeza mía; vos lo sabreis. Los poetas hablan de luna, yo no sé que tiene para mí, pero, la concibo como compañera de esas almas errantes, flores de poesía asperjadas por el nefasto rocío de la malaventura. Ante Ella os contaré mi historia. Ella lo sabe porque iluminó el camino por donde llegaba noche tras noche mi amor, Juan. Se llamaba como vos. Ella sabe que mi pecho se abrió para albergar un cariño ¡el único! Y sabe de mi vida, y mis ansias, y mi dicha, y mis lágrimas, y mi sonrisa, y mi placer, y mi juventud, porque tendió su manto argentado sobre nuestros hombros un día feliz en que a despecho del mundo unimos nuestros amores.

Era, él, mi compañero de infancia. A los quince años nos decíamos de novios. ¡Y en nuestras caricias ingénuas estaba entrañada la espina cruenta del destino!

El estudiaba música, también yo. El amaba Chopín, también yo. Me adoraba con toda su alma, también yo. El era pobre; yo, no.

Ya comprendeis, ¿verdad? La oposición de familia. ¡Ptse! Miramientos de posición no eran causa suficiente para interceptar nuestro camino.

Duró cinco años «así». El pobre no vivía: para vernos acudíamos a todos los medios, la misa, el paseo, el balcón. Nos veíamos de noche. Ella, la novia de los poetas pobres presidía nuestras amables entrevistas en la serena paz del jardín.

Sufrí las reconvenciones de mi tío el obispo M. Y mis padres me llevaron a Madrid bajo pretexto de que ampliara estudios en el Conservario. Pensarían que la ausencia de uno para otro entibiaría aquel idilio, incongruente a su modo de ver. Pero se equivocaron. No pensaron que la separación era un tizón desesperante que añadían a la hoguera de mi enamorado corazón. No contaban con la huella.

¡Tenía que ser!

Y fué.

En la florida mañana de mayo los gorriones felices vieron en una ventada de una rústica casa del valle una pareja que, feliz como ellos, cantaba el poema de Amor.

Y como una galantería tierna y bucólica, una ave canora, entre las melenas de unos pinos, allá en la colina, entonó su canción.

La felicidad era nuestra huésped y concurrió nuestras salas *durante* tres años.....

. . . . . .

Y un día, un día fatal, (el punto negro de mi vida) envuelta en las enlutadas sayas de su hermana la Noche, vino la intrusa trágica. ¡La importuna! ¡la celosa dama que besa el rostro amarillo de sus inertes galanes! Vino a ser mi rival. Y venció.

Desde entonces vivo así sola. Sola y triste..... Ya conoceis, buen amigo, el secreto de la tristeza mía...

(Pausa).

¿Veis aquella estrella que brilla entre sus compañeras? Es la luz de nuestro ideal que brilla siempre en el cristal azúl del cielo. Un poeta árabe me lo decía en sus versos.

A veces la luz rutilante me dice: ven, ven, ven, ven.

. . . . . .

La Luna se oculta tras unos nubarrones y la pareja queda sumida en la sombra.

¡Pum! Un golpe seco de un objeto que cae.

—¡Ah!—Un ¡ah! femenino.

La Luna complaciente asoma de nuevo y los auge de luz. Se miran ambos. A unos pasos, una maceta, que, mal colocada cayó, está dividida en varios trozos.

Y allá arriba en su trono, benévola, sonrió la Blanca.

Y sigue su viaje a través de las nubes cortejada por las estrellas.

José L. Moll.

¡POR FALTA DE RECURSOS!

Los calamitosos tiempos que atravesamos a causa de las penurias que a todos ocasiona la interminable guerra Europea van a obligar a las religiosas Adoratrices, a suspender las obras comenzadas en Son Armadams con tan loables como provechosos fines.

El estar dichas religiosas establecidas provisionalmente en elegante morada, hace no parezca tan urgente y necesario su traslado al nuevo edificio, pero examinando este punto de cerca, los que frecuentamos dicha casa, vemos demostrado hasta la evidencia que el lujo, la elegancia y confort de Villa Carmen, amenísima morada para una familia particular, resultan inútiles y aun inconvenientes, al querer adoptarlos a los fines que persiguen las Adoratrices. Por ser la carretera que conduce a Bellver, El Terreno, Porto-Pí y Andraitx, tan frecuentada, se ven las Adoratrices obligadas (sobre todo en los días festivos) a retener a sus colegialas en una de las habitaciones interiores privadas de esparcimiento y oxígeno para evitarles lo molesto que resulta a su edad, oir la algazara de los transeuntes sin poder participar de ella.

Y ¿qué diremos tocante a la higiene? Reducidos dormitorios subterráneos muy bajos de techo en los cuales con poquísima ventilación y sobrada humedad han de dormir la mayor parte de las moradoras, ¿pueden ser saludables? Nos haríamos interminables si hubiéramos de exponer todas las deficiencias y privaciones que nos consta experimentan y por no alargarnos demasiado las dejamos a la consideración de toda persona de buen criterio.

Réstanos antes de terminar desvanecer una falsa suposición que nos molesta grandemente por lo injusta: como a toda obra buena ha de salir al paso la contradicción, no han faltado personas mal enteradas que sin darse cuenta han desviado algunas limosnas divulgando la falsa especie de que las Adoratrices intentaban construir un suntuoso edificio. En los terrenos de Son Armadans patentes están las obras y al alcance de todos el examinar si en algo se han excedido los límites de lo precisamente indispensable. El proyecto definitivo es grande, porque grandes y muy numerosas son las necesidades de esta índole que precisa remediar en nuestra amada isla; pero de ninguna manera pretenden las Adoratrices levantar en cuatro días y precisamente en época tan precaria, un edificio de tal capacidad; solo se proponían hacer ahora algunas habitaciones, las indispensables, para trasladarse evitando los gastos de la renta y a la vez proporcionar a sus amadas colegialas el ambiente de salubridad y la expansión tan necesaria a sus años.

¡Quiera el Cielo se encuentren en nuestra isla personas caritativas que ya en forma de préstamo, ya como limosna se sienten impulsadas a remediar esta necesidad proporcionando siquiera lo indispensable para cubrir la parte de obra comenzada; muy grande será el galardón que les reservará Dios Nuestro Señor en premio de su generosidad.

A. G. y G.

IDEAL

RÁPIDA

Para P. R. con respeto y amor

Si yo fuera poeta mi mejor estrofa sería la cantora de vuestra belleza. En mi vida monótona, amarrado a la roca del provincianismo, no cantan sonoros versos y mi alma no se baña en las aguas de la fuente Castalia. Por mi vista, ha pasado una dulce imagen. Y otra, y otra..... Y las he amado. Para todas ellas he tenido unas horas de emoción. Después se han ido, dejando cada una su hueco en mi corazón. Y han venido las mañanas de verano cargadas de ociosidad. En el club, ante el obligado vermut, a través de las espirales de mi cigarro las he visto desfilar una a una: todas blancas, flotantes, bellas, vaporosas, como hijas quiméricas de la ilusión.

Y un día; a veces, el ánimo empequeñecido por impresiones deprimentes, nos sentimos envueltos por esas gasas que tejen sobre nuestro cerebro esas lecturas románticas tan en boga entre la cursilería de modernos escritores; paseaba mi exceptismo por el paseo del villorio. Y rápida, fugaz, como una luz de aquel aire pasasteis vos. Desde entoces en esas mañanas de verano, en esas horas que convidan a la ociosidad, ante la obligada bebida aperitiva, un ideal se quema en el recuerdo intenso de vuestras pupilas.

¡Los ojos negros! Mi obsesión constante. Yo quisiera bella mujer de ensueño, que donde quiera que fueseis florecieran rosas y nardos a vuestro paso. Que vuestra exótica belleza viviese eternamente fresca para maravilla de arte y poesía. Que la llama bruja de vuestras pupilas no se extinguiese nunca jamás, para que un día al tropezaros de nuevo en mi camino, existiera la posibilidad de abrasarme en ella y perecer como flor sensible y embrujada.

Nicolás Tous Lladó.

Mallorca: horas de ensueño y de ansia de amor.

REAL DECRETO

Las sociedades obreras

Reconocimiento de personalidad

Por la importancia que tiene publicamos íntegro el texto del Real decreto en que se reconoce personalidad a las sociedades obreras.

Dice así:

Señor:

Entre las aspiraciones sustentadas perseverantemente por los trabajadores en las luchas llamadas por excelencia sociales, es una de las más importantes, acaso la capital, por el encono que comunica a esos conflictos, obtener de sus patronos individuales o colectivos el reconocimiento de la personalidad de las asociaciones y sindicatos legalmente constituidos por los obreros.

La aspiración de éstos va, naturalmente, más lejos que la frase en que la exponen, porque este reconocimiento implica por decontado la admisión de los representantes legales formalmente autorizados por la masa de las sociedades o sindicatos obreros a los tratos y negociaciones con los respectivos patronos para solventar las diferencias surgidas en cuanto a sus relaciones y determinar la forma a que éstas habrán de sujetarse en lo futuro.

Ha sido común y frecuente en los patronos resistir ostensible o soslayadamente a esta pretensión. Esta resistencia nace sin duda, de un notorio error de apreciación sobre las consecuencias de la agrupación de los obreros en sociedades o sindicatos y de un instintivo, aunque reflexionado, deseo de que aquéllos no se constituyan.

Nada más evidente, sin embargo, que la conveniencia, acreditada por hechos propios y extraños, de que el atomismo inorgánico de los obreros dispersos sea reemplazado por la cohesión orgánica de la asociación, que al propio tiempo que establece entre ellos lazos societarios, los somete a una disciplina y les infunde el sentimiento de la responsabilidad.

La intervención de sociedades y sindicatos obreros con personalidad reconocida o aceptada para tratar en los conflictos surgidos con sus patronos facilita la resolución de aquéllos por muchos motivos. En primer término, unifica las diseminadas y a veces confusas aspiraciones de los obreros y las moldea en una o varias conclusiones uniformes que permiten concretar con claridad y facilidad los puntos de discusión, evitando la peligrosa vaguedad de las peticiones unipersonales. En segundo término, entrega por punto general la tramitación de las negociaciones y el conseguir las soluciones posibles a los individuos más capaces e inteligentes de cuantos constituyen la asociación, haciendo más llanos y asequibles los caminos de una concordia.

Estas ventajas se completan con el inevitable sentido conservador a que propende todo conjunto orgánico por el mero hecho de serlo, así como por la instructiva inclinación a la templanza que se manifiesta en cuanto se sienten responsables ante otros del error, precipitación o funesto resultado de las soluciones a que temerariamente las hubieran conducido.

Sube de punto esta conveniencia cuando se trata de conflictos que pueden afectar a la continuidad o eficaz prestación de servicios públicos por la Administración.

Son éstos de dos clases: 1.ª Los desempeñados directamente por el Estado, formando ramas de la Administración pública, y 2.ª Los desempeñados por compañías o empresas particulares con motivo de concesiones del Estado y por consecuencia y fundamentalmente como delegados de aquél. En uno y otro grupo de servicios plantea el hecho de la huelga trascendentales problemas de derecho público resueltos con varios y aun antitéticos criterios por tratadistas y legisladores.

Mas como la presente disposición sólo ha de afectar a los servicios públicos del segundo grupo, el que suscribe, prescindiendo de todo lo relativo a los del primero, ahora no en litigio...»

La parte dispositiva del decreto sobre sindicatos obreros dice así:

Artículo 1.° Las compañías o empresas industriales que en virtud de concesión del Estado tengan a su cargo servicios públicos, están obligadas a reconocer la personalidad de las asociaciones o sindicatos que legalmente constituyan sus empleados y obreros.

Art. 2.° En todo caso, cuando una asociación obrera legalmente constituída dirija a la compañía o empresa a cuyo servicio esté cualquier petición o reclamación, será requisito esencial que los representantes actúen en virtud de apoderamiento especial de los asociados otorgado con las condiciones exigidas en el reglamento que se dicte para la ejecución de este decreto y en los estatutos de la respectiva asociación.

Art. 3.° Si las compañías o empresas a que se refiere este decreto no contestaren a la petición formulada por las asociaciones o sindicatos legalmente constituídos y por su representación autorizada, o por una representación de un grupo de obreros legalmente habilitado, éstos pondrán en conocimiento del Gobierno, por medio de comunicación motivada, dicha petición, así como la fecha en que se hubiesen dirigido a la compañía o empresa.

El Gobierno se reserva la facultad de acoger las demandas formuladas para realizar cerca de las empresas las oportunas gestiones y obtener de ellas la contestación a que hubiere lugar, evitando en lo posible conflictos sociales.

Art. 4.° Cuando con ocasión de las relaciones de una compañía o empresa con asociaciones o sindicatos y representantes legalmente autorizados de los respectivos obreros se produjera entre ambas partes una ruptura, la compañía o la representación obrera que estimase que no pueden continuar las gestiones lo pondrán en conocimiento del Gobierno por medio de comunicación motivada.

Artículo 5.° En cualquiera de los dos casos previstos en los anteriores artículos, si las gestiones realizadas por el Gobierno para lograr una avenencia entre ambas partes no dieran el resultado apetecido, aquél someterá la cuestión planteada al estudio del Instituto de Reformas Sociales, y una vez recibido el informe de éste dictará aquellas resoluciones que dentro de las facultades atribuidas por las leyes al Poder ejecutivo aconseje la defensa del bien público.

Artículo 6.° Desde la publicación de este decreto será necesrrio para que se entienda hecho legalmente el anuncio previo de la declaración de huelga a que se refiere la ley de 27 de abril de 1909, que cuando se trate de huelgas que afecten a servicios públicos y a los que no revistiendo estrictamente este carácter estén comprendidas en los números 1.° y 2.° del artículo 5.° de la expresada ley, que la huelga sea anunciada a la autoridad por los representantes obreros expresa y especialmente apoderados al efecto y que acrediten la extensión y la legitimidad de esta representación en los términos prevenidos en el artículo 2.° de este Real decreto y en las disposiciones reglamentarias que para su ejecución se dicten.

Art. 7.° La Presidencia del Consejo de ministros dictará, previa propuesta del Instituto de Reformas Sociales y con el informe del Consejo de Estado, el reglamento definitivo para la ejecución de este decreto.

Artículo 8.° y último. El Gobierno dará cuenta de este decreto a las Cortes en el más breve plazo posible.,,

EL CONFLICTO EUROPEO

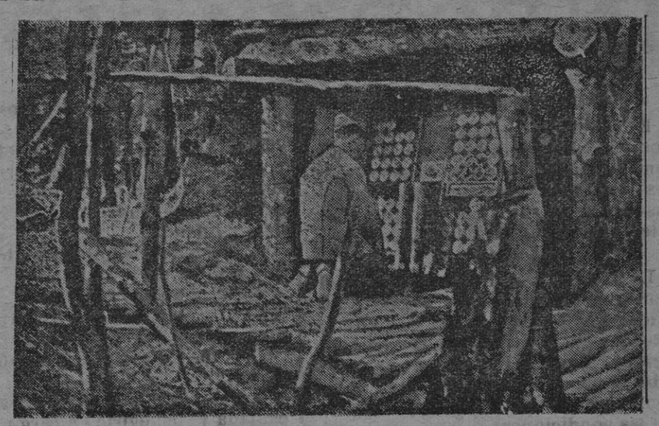

Puesto de municiones en el Somme.

El general X explica a M. Poincaré el mapa del desenvolvimiento de la ofensiva en el Somme

Entrevista con el general Joffre

París 7.—El general Joffre ha recibido a los corresponsales de la Prensa norteamericana y celebrado con ellos una cordialísima entrevista.

El corresponsal del *New York American* da cuenta de ella y describe al generalísimo diciendo que, por su carácter y aspecto, parece un verdadero cura de aldea. Los oficiales que forman su séquito aseguran que ni los reveses ni las victorias afectan sus nervios de acero. Su voz no se eleva nunca sobre el tono de la conversación habitual. Habla pausadamente, sin excitarse jamás, y sus ojos grises no reflejan ninguno de los horrores de la lucha titánica a que asite.

Desde hace dos años recibe hora tras hora informes del curso de la guerra, remitidos desde todas las secciones del frente, y a pesar de tanto trabajo y tan tremendas responsabilidades no ha tenido un solo día de descanso. Su salud, sin embargo, se mantiene inalterable.

El general dice que no tiene más que dos ambiciones, que son: ganar la batalla final y después tomar un barco para navegar por los ríos de Francia.

A propósito de la guerra declaró a los corresponsales que, aun cuando los enemigos luchen con más encarnizamiento que nunca, el mundo puede ver que se ha realizado la unidad de acción de los aliados sobre todos los frentes y aprecia que la suerte dibuja ya la victoria final a favor de los aliados.

»Los grandes sacrificios hechos por Francia en la primera fase de la guerra han permitido a los aliados preparar la actual unidad de acción.

Con gran satisfacción—añadió—rindo ahora público homenaje a nuestros aliados por el modo entusiasta y sincero con que cumplen sus obligaciones. El primitivo y formidable plan alemán de transportar rápidamente sus reservas hacia los distintos frentes ya no es posible a consecuencia de nuestra constante unidad de acción. Nuestra victoria es ahora segura. No podré decir cuánto durará todavía la guerra. Tal vez semanas, acaso transcurran meses antes de que venga la ruptuea final de las fuerzas del enemigo; pero es seguro que tal ruptura vendrá.

Los cinco meses de resistencia ante Verdun han deshecho los planes germánicos, inclinando la balanza en nuestro favor.

No hay que imaginar, sin embargo, que se note una debilitación en las fuerzas que nos combaten aquí en Francia, pues tenemos en frente las dos terceras partes de todo el ejército alemán, es decir, 122 divisiones, mientras que el resto, o sean 50 divisiones, unidas a los ejércitos austriacos, se hallan sobre el frente ruso. Pero nosotros reunimos en Occidente fuerzas iguales y la nación entera se halla decidida a proseguir la lucha hasta el triunfo final.»

M.C.D. 2022

El Dr. Luis Frontera

Permanecerá en Palma desde el 14 de Agosto hasta primeros de Septiembre. Consulta de Cirujía y enfermedades del aparato génito-urinario, de 12 a 1.
PUIGDORFILA, 14

POR 40 PESETAS

pueden adquirirse refrigiadoras de gran economía de hielo y gran rendimiento
CASA BUADES
Calle MONJAS, PASADIZO Y COLOM

PAÑERIA + SASTRERIA
AIZBERN Y Cía.
ARTICULOS PARA VESTIR

DOCTOR VALENZUELA

Ex-médico de la Clínica y Consulta de enfermedades de la **Piel, Sifilíticas y Venéreas** dirigidas por el Doctor **D. Juan de Azúa** en el Hospital de San Juan de Dios de Madrid.
Consulta de 10 a 1 y horas convenidas.—CALLE DE MOREY, N.° 5.

Gran triunfo de los ciclos BIBILONI

Vencedor de la carrera nacional de Valencia con entrenadores, del célebre match Llorens—Febrer con entrenadores, celebrado en Villareal y del kilómetro lanzado.

INFORMACION

Asuntos municipales

Esta tarde a las cuatro y media ha debido reunirse la Comisión de Ensanche para tratar de la formación de los presupuestos para el año próximo los cuales, según noticias, no sufren alteración ni modificación alguna.

*

La Comisión de Fomento y Beneficencia nos suplica que hagamos público que los propietarios de fincas situadas en el caserío del Terreno que deseen arrendarlas para instalar en ellas el puesto de la Guardia civil, pasen aviso a dicha Comisión, detallando las condiciones.

Fiesta en Son Suñeret

Programa de la fiesta cívico religiosa que se ha de celebrar en honor de la Ascención de Nuestra Señora en la barriada de «Son Suñeret» (Ensanche) los días 14 y 15 del corriente:

Día 14 a las 9 y media. — Concierto sinfónico por una orquesta compuesta de cuarenta profesores en la calle del Marqués de la Fuensanta, finalizando con varias bailables.

Día 15.—Por la mañana a las ocho, repartición de las clásicas tortas a los cofrades y bonos a los necesitados, con gaita y tamboril.

A las 14'30 —Cucañas, carreras pedestres y otras variedades en las calles de Nuño Sanz, Jacinto Verdaguer, 89 y otras

A las 17'30 — Carreras de cintas en la calle del Marqués de la Fuensanta, amenizadas por una banda de música.

A las 22.—Música en los catafalcos situados en las esquinas de las calles Marqués de la Fuensanta, Balmes, Nuño Sanz y plazuela del Recreo.

*

Para mayor comodidad del público, los organizadores de la fiesta han conseguido de la Compañía de Tranvías Eléctricos que salgan coches con toda regularidad y con el número que sean necesarios desde *Can Capas* a Palma y vice-versa.

Comisión de Sanidad

La Comisión permanente de Sanidad hoy, bajo la presidencia de don Miguel Berga y con asistencia de los señores Losada, Rover (D. Francisco), Barcelo 16 y Secretario señor López Comas ha celebrado sesión.

Aprobada el acta de la anterior se ocupó la Junta con preferente atención del estado sanitario de la provincia y en especial de la capital. Según los datos expuestos por el señor Secretario la fiebre escarlatina ha sufrido un decrecimiento notable en lo que va de més acusando muy poca mortalidad, en términos de no haber proporcionado el mes pasado defunción alguna, en cambio han aumentado las fiebres tifoideas y similares que acusaron en igual fecha cuatro defunciones con tendencias a un leve aumento. De las investigaciones que se practican se deduce que en su mayoría son focos de infección local ocasionado por el mefitismo de algunas viviendas y el empleo del agua de consumo en dudoso o malas condiciones de pureza por deficiencia en la limpieza de los pozos o sedimentos de los depósitos privados. Se acordó que continúe la campaña emprendida de las muestras de agua de consumo de los depósitos existentes en las casas donde aparezca algún caso infeccioso y en las colaterales procediendo a lo que haya lugar en vista del resultado del análisis practicado. Se acordó extremar las medidas de aislamiento y desinfección y que las dependencias de las viviendas de los barrios pobres se conserven en un estado de riguroso aseo como asi mismo los locales de trabajo en las fábricas y talleres. El servicio público de las aguas se someterá a reiterada y rigurosa inspección, tomándose en el acto todas aquellas medidas que se estimen indispensables para garantir la pureza del agua potable.

Visto el expediente promovido por un recurso entablado con motivo de la provisión de la plaza de médico titular de Sansellas, se acordó pasarlo después de informado al Sr. Gobernador para su resolución definitiva.

En vista de la instancia presentada por el médico de Ibiza don Antonio Serra Guasch, solicitando el ejercicio simultáneo de la medicina y farmacia, se acordó concederle la citada autorización previo los requisitos legales y no habiendo otros asuntos de que tratar se levantó la sesión.

Fiestas a San Roque

En Alaró se celebrarán con arreglo al siguiente programa:

Día 14. — Al anochecer solemnes completas. A las ocho, vistosas cucañas, pasacalle por los muñecos gigantes y cabezudos acompañados de gaitas y tamboriles y disparo de fuegos artificiales.

Día 15.—Diana por la banda infaltil.

A las nueve y media: Misa mayor cantada por aficionados, con sermón a cargo del Rdo. don Antonio Artigas, Predicador de S. M.

A las doce: Carreras de hombres, niños y caballerías en el lugar conocido por Son Forteza.

A las cuatro y media: Procesión con la Imagen de Nuestra Señora.

A las cinco: Carreras de resistencia para hombres, cuyos premios consistirán: el 1.° de 15 pesetas; el 2.° de 7'50 pesetas; y el 3.° de 5 pesetas.

A las cinco y media: Carreras de cintas y hermosos ramilletes, cuyos actos serán amenizados por la citada banda infantil.

A las siete: Completas en honor de San Roque.

A las ocho y media: Baile al estilo del país, amenizado por la Banda que dirige don Jaime Guardiola.

Día 16.—Diana por la música indicada.

A las nueve y media: Misa Mayor cantada y panegírico a cargo del mismo orador.

A las cuatro: Procesión.

A las cuatro y media: Carreras de cintas y hermosos ramilletes.

A las ocho y media: Baile al estilo del país, suelta de globos y disparo de castillos de fuegos artificiales.

La sucursal telegráfica de Santa Catalina

El Ayuntamiento en la sesión última aprobó un dictamen de la Comisión de Fomento y Beneficencia referente al edificio que debe ocupar la nueva Sucursal Telegráfica de la barriada de Santa Catalina en el primer piso de la casa número 13 de la calle de Caro.

Ahora el expediente formado para la implantación de esta nueva reforma, deberá pasar al Arquitecto Municipal para que levante el plano de la citada casa, el cual será remitido luego al Director General de Correos y Telégrafos, como tiene así ordenado, para su aprobación.

Una vez cumplido este trámite sencillo y que la Comisión de Hacienda Junta Municipal muestre su conformidad con el gasto de alquiler de la citada casa, se procederá inmediatamente a la instalación de dicha Sucursal que tantos beneficios ha de reportar a aquella populosa barriada.

Por lo que decimos, la inauguración de este nuevo servicio, se efectuará durante el próximo mes de septiembre.

Cine-Lírico

Para esta noche se anuncia el estreno de los dos últimos episodios 5.° y 6.° de la aplaudida serie *Lirio de Púrpura*. Se titulan dichos episodios *Bajo el poder de la media luna* y *El muerto coronado*.

Mañana domingo de 4 tarde a 11 y media noche se proyectará un extraordinario programa de cine en el que figurarán entre otras cintas *La jorobadita* y los episodios 5.° y 6.° de *Lirio Purpura*.

Nuevo hotel en Lluchmayor

Atentamente invitados por Don Eduardo Sureda, asistimos ayer a la inauguración del *Hotel Universo*, que dicho señor ha instalado en Lluchmayor.

Representantes de la prensa acompañados del Secretario del Fomento del Turismo, D. Joaquín Pascual, nos trasladamos en auto a Lluchmayor y durante el camino tuvimos ocasión de convencernos y de tocar las consecuencias del estado verdaderamente desastroso en que se encuentra aquella carretera. Es una cosa realmente intolerable.

En Lluchmayor en el nuevo Hotel nos hizo los honores el propietario D. Eduardo Sureda acompañado de su padre D. Jaime y del reputado maitre de hotel D. José Juncadella que es el que ha dirigido la instalación del nuevo establecimiento.

La distribución del hotel es muy acertada. Consta de tres pisos: en el primero hay comedor, fumador y dos dormitorios; en el segundo diez dormitorios y en el tercero otros dos dormitorios.

En el decorado del hotel predominan los tonos claros, y todas las habitaciones están muy ventiladas, predominando la nota de pulcritud y comodidad.

Después de recorrer el hotel los visitantes fueron obsequiados con un luch consistente en emparedados, sanvichs, pastas, helados, licores, champagne y habanos.

Tomaron asiento en la mesa, el Alcalde Sr. Cirerol, el Secretario del Fomento del Turismo Sr. Pascual, el juez municipal Sr. Tomás, el director del *Heraldo* de Lluchmayor Sr. Roca, el maestro público Sr. Horrach, el Secretario del Ayuntamiento Sr. Aulet, el Jefe de Telégrafos Sr. Gayá, los señores Verger, Ramis, Togores, Piña, Tous Lladó y otros varios señores cuyos nombres sentimos no recordar.

Al descorcharse el espumoso vino el Sr. Pascual agradeció las atenciones recibidas, y felicitó al dueño del hotel por haber dotado a Lluchmayor de un establecimiento tan importante deseando que el éxito le acompañe en su iniciativa, pues a ello se ha hecho acreedor.

El Alcalde Sr. Cirerol agradeció la visita de los palmesanos, elogió la iniciativa del dueño del hotel, y dijo que espera que el público corresponderá ahora a los desvelos del Sr. Sureda.

Ambos señores fueron aplaudidos y también se tributó un aplauso al señor Juncadella por su acertada labor.

Después de felicitar al Sr. Sureda, felicitación que repetimos desde estas columnas, regresamos a Palma deseando muchas prosperidades para el nuevo hotel.

La Estación del Ferrocarril

Desde hace algún tiempo la Dirección de la Compañía de Ferrocarriles de Mallorca ha dispuesto, con excelente acuerdo, que el público deje de transitar por los terrenos que comprende la Estación de Palma y dependencias anejas. Los transeuntes no sufren molestias, por cuanto dos espaciosas vías corren paralelas a la vía férrea y por aquellas pueden comunicar con las barriadas contiguas, comprendidas dentro el Ensanche de Palma.

La Compañía de Ferrocarriles ha efectuado obras para dar mayor espacio a diferentes dependencias.

Actualmente se está construyendo una pared de cerca que cerrará la estación por la parte que linda con la vía del Ferrocarril de Sóller.

Con ello quedará marcada otra espaciosa vía por la que pasa en un tramo bastante extenso la vía del ferrocarril sollerense

Una nueva industria

Dentro de breves días quedará montada e instalada en esta ciudad una industria que bien podemos considerar importantísima.

Se trata de una ampliación de la fábrica de tinte que el activo industrial D. Pablo Oliver Llabrés tiene ya establecida en la calle del Socorro número 79.

Consiste aquella en la instalación de una potente caldera de vapor o generador que produciendo vapor utilizará su temperatura para la calefacción de baños de tintura.

Según se nos ha manifestado dicha nueva industria de tinte ha sido montada con todos los adelantos que aconseja la ciencia moderna y con ella vendrá a suplirse la falta absoluta que actualmente se nota en esta materia, debido a las circunstancia de la guerra.

Como ingenieros directores de la nueva industria figuran los jóvenes ingenieros D. Antonio Riera y D. Juan García.

En la sesión que celebrará el próximo lunes el Ayuntamiento se dará cuenta de un dictamen de la Comisión de Fomento, la cual informa favorablemente el expediente instruído para la implantación de la nueva industria.

Los tranvías eléctricos

Desde mañana se aumentará el servicio público en otros dos coches motores para Palma y Porto-Pí y otro para el servicio esclusivo de *Can Capas* (Hostalets) a Palma.

El primer coche-tranvía saldrá mañana de frente las estaciones del ferro-carril para Porto-Pí a las 5'54 por la plaza de Cort, y de Porto-Pí para Palma a las 6'28 subiendo por Rambla.

El segundo coche de las estaciones por Rambla a Porto-Pí a las 6'27 y de Porto-Pí para Palma por Conquistador a las 7'01.

El tercero de las estaciones para Porto-Pí a las 7'11 y de Porto-Pí para Palma a las 7'45.

Los coches sucesivos saldrán con intérvalos de once minutos.

El servicio de los Hostalets para Palma y Porto-Pí con correspondencia en la puerta de San Antonio se hará con intérvalos cada 15 minutos, aumentando los viajes si así lo exige el movimiento de viajeros.

El precio del tiket de *Can Capas* a la calle de la Marina, o vice-versa, será de diez céntimos de peseta.

Desde el próximo martes circularán probablemente otros dos coches eléctricos que harán esclusivamente el servicio de circunvalación.

Las carreteras de Mallorca

A consecuencia de un suelto publicado en este periódico exponiendo justas quejas por el pésimo estado de las carreteras en Mallorca, haciéndose eco de ello el Senador D. Jerónimo Pou dirigió una extensa carta al Ministro de Fomento exponiéndole la apremiante necesidad de proceder a su reparación en debida forma a fin de poner término a los graves perjuicios que está sufriendo la riqueza pública especialmente la agrícola por lo intransitable de las vías de comunicación. Indicaba el Sr. Pou que por lo menos se necesita una consignación de doscientas mil pesetas para que la reparación pueda hacerse en debida forma. Al mismo tiempo se dirigió el Sr. Pou a don Alejandro Rosselló para que apoyase la gestión como así lo hizo el Diputado a Cortes por Mallorca.

Con fecha 6 agosto recibió el señor Pou contestación del Ministro en los siguientes términos:

«Excmo. Sr. Don Jerónimo Pou.

Mi distinguido amigo: En mi poder su carta interesándome la reparación de las carreteras de Mallorca, y tengo el gusto de manifestarle que ya han salido los Inspectores encargados de estudiar y formar el plan de reparaciones de carreteras, con arreglo al cual se ejecutarán las obras al disponer de nuevos créditos toda vez que el consignado en el actual presupuesto está ya comprometido.

Envio nota al inspector pues con arreglo al plan propuesto, no debe quedar sin reparación ninguna carretera que lo necesite verdaderamente.

De usted affmo. amigo q. e. s. m., *R. Gasset.*

6 agosto 1916.»

Si bien en la carta anterior se ofrece atender a nuestras quejas, tememos que el estudio del plan de reparaciones y el tema que aguardar nuevos créditos represente un trámite dilatorio en perjuicio de la isla.

De todos modos en su visita los inspectores podrán convencerse de la legitimidad y fundamento de nuestras quejas.

Notas del Carnet

PERSONALES

En la prensa leemos que durante la estancia del Rey en Madrid, este recibió en audiencia al teniente general don Francisco de Borbón y Castellví, a quien acompañaba su hijo el marqués de Squilache.

He sido nombrado Beneficiado de esta Catedral el Rvdo. D. Lorenzo Llompart.

Este señor pasa a ocupar la vacante que dejó por defunción el Rvdo. D. Jaime Jaume.

Por reciente Decreto fué destinado a Logroño el Interventor de Hucienda de esta provincia Don Francisco Zambalamberri, más nueva disposición, ha anulado la anterior y por la última continuará el nombrado señor prestando sus servicios en la Delegación de las Baleares.

Ha causado excelente impresión el que el señor Zambalamberri continúe al frente de esta Intervención Provincial de Hacienda, pues durante su gestión se habia captado ya las simpatías de todos sus subordinados y numerosas amistades, por haberse demostrado excelente funcionario y correcto caballero.

Para ocupar la plaza de Interventor en Logroño ha sido destinado don Enrique de la Cámara que prestaba su servicio en Vizcaya.

Mucho nos place que el Sr. Zambalamberri quede en las Baleares al frente de tan importante puesto como es el de la Intervención de Hacienda.

NECROLOGICA

Ayer tarde a las dos y media dejó de existir D.ª Catalina Rosilla, esposa del tipógrafo de esta imprenta José Blas.

Su muerte ha sido sentidísima pues las prendas personales que la adornaban, le habían grangeado muchas simpatías.

Esta tarde a las seis será conducido su cadáver al cementerio.

Reciba su esposo e hijo y demás familia la expresión de nuestro sentido pésame.

Desde ayer se encuentra en esta ciudad el acaudalado comerciante madrileño don Gonzalo Micó, el cual pasará una temporada en esta isla, realizando las excursiones de más renombre.

Deseamos que la estancia en esta le sea muy grata.

DE VIAJE

Esta mañana ha llegado el Jefe de las oficinas de los ferrocarriles de Mallorca don Honorato Font acompañado de su distinguida señora.

Procedente de Barcelona, esta mañana ha llegado en el rápido, el joven notario don Guillermo Alcover.

Para Madrid al objeto de pasar allí una temporada, embarcó ayer tarde el conocido sastre don Ricardo Tobaruela.

Después de haber permanecido una larga temporada en esta isla, realizando notabilísimos trabajos pictóricos que expondrá el próximo invierno en la Corte, mañana debe salir para Barcelona en donde pasará una corta temporada, el exquisito pintor don Salvador Florenza.

Deseamos al distinguido artista lleve un feliz viaje y nuevos lauros en su arte bello.

Esta mañana ha llegado a bordo del vapor rápido «Rey Jaime I» nuestro distinguido amigo el diputado a Cortes Excmo. señor don Alejandro Rosselló Gobernador civil de Madrid, acompañado de su distinguida hija Maria.

Han pasado al muelle a recibirle el Alcalde de Palma don Nicolás Alemany y numerosos amigos políticos y particulares.

El señor Rosselló, viene con objeto de pasar una temporada en esta ciudad para descansar de las árduas tareas llevadas a cabo en el Gobierno civil de la corte.

Reciba nuestro distinguido huesped el más cordial saludo de bienvenida, deseándole al mismo tiempo le sea grata su estancia en Mallorca.

También ha llegado esta mañana a bordo del vapor rápido correo de Barcelona, el Jefe del partido conservador de Baleares y diputado a Cortes por Mallorca Excmo. señor conde de Sallent, acompañado de su distinguida familia y del señor marqués de Ariañy.

En el muelle, han sido recibidos por el Jefe local del partido don José Socías y por buen número de amigos.

En el rápido de esta mañana, ha llegado el distinguido sporment don Alberto Pujó, don Pedro y don Antonio Alcover, don Juan Marqués y don Bartolomé Borrás.

Igualmente ha llegado esta mañana procedente de Barcelona el Rdo. don Antonio Pont.

En el rápido de esta mañana, igualmente han llegado los ingenieros don Guillermo Carbonell y don Antonio Sastre acompañado de su señora.

Procedente de Barcelona ha llegado nuestro querido amigo D. Francisco García, Delegado de la sociedad «La Alfombrera», el cual ha realizado un viaje de varios meses por la mayoría de las provincias españolas que será de provechosos resultados para la industria que explota la citada sociedad.

RELIGIOSAS

PARA MAÑANA

Santos.—Domingo IX, Hipólito y Casiano, obispo, mártires.

Cuarenta Horas.—Concluirán en Sta. Clara dedicadas a su Sta. Titular, Exposición a las siete; a las diez Tercia y Misa cantada; por la tarde a las seis y tres cuartos, Corona de la Virgen, ejercicio en honor de Santa Clara, sermón, Te-Deum y reserva de S. D. M.

Otras funciones—En la Misa mayor de la Catedral-Basílica predicará el M. I. señor don Nadal Garau, canónigo Doctoral.

En Santa Eulalia, a las siete y media, misa de Comunión general para las Hijas de María; por la noche, después del Rosario, la visita mensual con exposición y plática.

En San Jaime, fiesta en obsequio de San Luis Gonzaga: A las diez Horas menores Misa mayor solemne con sermón por el Reverendo don Manuel Garau, Pbro.

En Montesión, a las siete y media, misa de Comunión general para los Congregantes de la Buena Muerte, con exposición del Santísimo y plática por el Rdo. P. Director; por la tarde a las siete Rosario y meditación.

PARA EL LUNES

Cuarenta Horas.—Empiezan en Santa Catalina de Sena dedicadas a la Asunción de Nuestra Señora: Exposición a las 9; a las 10 se cantará la misa mayor; por la tarde a las 7, después de rezada una parte del rosario, se hará el ejercicio propio de la Santísima Virgen y reserva.

NOTICIAS DEL MAR

LLEGADAS

Procedente de Barcelona, esta mañana ha llegado el vapor correo rápido "Rey Jaime I,,.

DESPACHADOS

Mañana a las ocho y media de la noche saldrá para Barcelona el vapor correo rápido "Rey Jaime I,,.

—El lunes a las siete de la mañana debe salir para Cabrera el vapor "Ciudad de Palma,,.

NOTICIAS VARIAS

Ultimados los trabajos de construcción ha pasado a fondear en el muelle para embarcar un cargamento de corcho, el pailebot de esta matrícula "Miguel Caldentey,,.

—Han llegado a Barcelona, el vapor "Monte Toro,, procedente de Mahón y el "Villa de Sóller,, procedente del puerto de su nombre.

—El "Diario Oficial del Ministerio de Marina,, publica una disposición, autorizando el gasto de 158.800 pesetas para la construcción de dos depósitos de petróleo en Mahón.

—El Gobierno griego ha prohibido la desnacionalización de su marina mercante.

—Mañana es esperado procedente de Ibiza el vapor correo "Lulio,,.

—En el vapor rápido llegado esta mañana ha venido abarrotado de pasaje.

Unos 200 pasajeros, la mayoría de ellos emigrantes mallorquines que regresan de América.

—Un telegrama recibido en "La Isleña,, anuncia que el vapor "Mallorca,, y el "Lulio,, han llegado a Barcelona a las seis de la mañana sin novedad.

—Por la Comandancia de Marina de esta Capital se ha expuesto al público un edicto expresando que los propietarios de chalanas, pasteras, botes y todas clases de embarcaciones que no estén matriculadas deberán efectuarlo en el plazo de un mes y pasado este tiempo serán detenidas por los Agentes de la Autaridad de Marina las que no lo estén a fin de proceder a lo que haya lugar

Deportivas

El match Serrano-Palmer

Conforme teníamos anunciado, ayer tarde en el "Velódromo de Tirador,, tuvo lugar el concertado "match,, entre el corredor madrileño Ernesto Serrano y el mallorquín Bartolome Palmer.

Antes de dar comienzo al acto, el local estaba bastante animado notándose gran interés entre el público.

El "match,, constaba de treinta vueltas a dos metas.

Se fijó como condición precisa, que en caso de panne que sufriera uno de los corredores, se daba por anulada la carrera.

Lanzados los corredores, Serrano, emprendió un tren muy marcado, apretado y duro que fué aumentando a medida que avanzaba terreno.

Palmer puso en juego todas sus fuerzas pero estas resultaron impotentes ante las desplegadas por su adversario que con gran serenidad de ánimo y muchos bríos continuaba impávido su carrera, avanzándole terreno por momentos.

A las 15 vueltas, la victoria de Serrano era ya descontada, pues de una manera marcadísima se manifestaba la superioridad de este corredor.

Sonó la campana, y Serrano, queriendo demostrar que no había agotado todas sus energías, coronó la carrera con un soberbio embalage.

Salió pues vencedor el corredor madrileño por más de una vuelta de ventaja, empleando en el recorrido 16 minutos.

El vencedor, fué muy aplaudido.

El «match» de mañana

Es inmenso el interés que entre la afición reina para el "match,, a la americana que deben celebrar mañana a las cinco y media de la tarde en el "Velódromo de Tirador,, los corredores mallorquines Simón Febrer y Bartolomé Roig contra los madrileños José Manchón y Oscar Leblanch.

Los cuatro corredores se hallan en perfectísimas condiciones de entreno y siendo como ellos son las cuatro figuras del ciclismo español no es dudoso presagiar que esta será una de las más grandes solemnidades ciclistas que se han registrado en el Velódromo de Palma de Mallorca.

El público podrá presenciar mañana la lucha entre cuatro verdaderos campeones de España. Cada uno de ellos ostenta una laureada Oscar Leblanch, Campeón de España en 1914; Simón Febrer, Campeón de España en 1915; José Manchón, Campeón de España en 1916 y Bartolomé Roig, Campeón en la importante carrera Vandrell-Barcelona-Vandrell.

El velódromo del Veloz Sport, no dudamos, pues, que se verá concurridísimo.

Carreras ciclistas

Para el próximo martes, se están organizando unas importantes carreras ciclistas en el "Velódromo de Tirador,,.

En ellas tomarán parte los principales corredores de la isla en competencia con los madrileños,

Doctor Lobisch

Médico especialista en enfermedades de la piel. Antes ayudante, médico y jefe interino (durante 3 años) del ambulatorio para enfermedades de la piel y VENEREAS, del instituto medicinal-clínico de la Real universidad Munich (Alemania).

CALLE CONQUISTADOR—18
Al frente del Círculo Mallorquín
CONSULTAS de 8—1, y de 4—5

GACETILLAS

—*Coche averiado.* En la tarde de ayer en la calle de la Herrería un carro de transporte fué a dar un fuerte topetazo a la parte delantera del tranvía eléctrico n.° 6, causándole averías de alguna consideración.

Hace poco se prohibió circularan en todos sentidos por dicha calle los carruajes, pero por lo visto como era una buena medida, ha revocado el acuerdo el Ayuntamiento y acordado de nuevo circulen en cualquier dirección, originando ello la aglomeración de carros cuyas primeras consecuencias las sufrió anoche el mencionado coche eléctrico.

—*Material científico para los Institutos.* Ha sido aprobada la siguiente propuesta de distribución para material científico para los Institutos de Palma y de Mahón.

Palma: A la cátedra de Historia Natural y Fisiología e Higiene, 1.704 pesetas; a la de Agricultura y Técnica Industrial, 605.

Mahón: A la cátedra de Física y Química, 450 pesetas; a la de Historia Natural y Fisiología e Higiene, 312; a la de Agricultura y Técnica Industrial, 395.

—*Tórtola Valencia.* Hoy se ha puesto a la venta en la librería Tous el número correspondiente a esta semana de la revista ilustrada *Nuevo Mundo* que entre otros trabajos inserta una interesante interviú celebrada por «El Caballero Audaz» con la celebre *Tórtola Valencia*.

—*Opositores de correos.*—Se ha publicado una Real orden declarando que todos los opositores a ingreso en el cuerpo de correos, excepto los excluídos en el examen previo, cuyos tribunales hayan terminado su cometido y han sido ya disueltos, pueden verificar sus ejercicios de oposición, en segundo llamamiento, y en el plazo de ocho días, justificando que no pudieron asistir por causa de fuerza mayor.

—*Reunión.* Anoche celebraron una reunión los obreros zapateros asociados en *La Igualdad*.

Se acordó acceder al aumento de un real propuesto por los patronos; pero dando un plazo de dos meses para que dentro del cual aumenten otro real.

—*Taurinas.* Mañana, día 13, en la Plaza de Toros de Inca se celebrará una gran novillada, comenzando a las 4'30 tarde.

Lidiarán 4 novillos toros los diestros «Celita II» y «Andresito».

Actuará de sobresaliente el «Tortillo».

—*Música.* La Banda Mallorquina ejecutará el siguiente programa en el paseo del Borne mañana domingo de 8 a 10:

Ya estoy aquí, paso doble, Esteban.
Canto de Primavera, valses, Luna.
Danzas noruegas, Grieg.
Serrana Rondeña, Ganote Quiteras.
Todo son nubes, paso doble, San José.

—*Banderas.* Esta noche, al son de una banda de músics, serán puestas las banderas amenizadoras de la fiesta que tiene que celebrarse en la calle de San Magín.

—*Trigo.* Sigue en aumento el precio del trigo de Ibiza y Formentera. En esta última isla se ha pagado a pesetas 21'50 la cuartera.

—*Representación.* Don Mariano Jaquotot Molina nos comunica en atenta carta que ha sido nombrado representante en Palma de «El Mundo Mercantil».

—*Faroles.* Hemos notado que en la avenida del nuevo Instituto e inmediaciones existen colocados una serie de faroles, pero que de nada sirven puesto que les falta colocar los mecheros para que luego sean encendidos.

¿Es que dichos faroles han sido allí emplazados para que los transeuntes se consuelen con admirar la *esbeltez* de sus columnas?

Aquellos parajes, dado el número crecido de transeuntes que circulan, es necesario que sean alumbrados, pues de lo contrario tendremos que lamentar desgracias.

—*Fiesta.* En Puigpuñent se celebrará fiesta cívico-religiosa los días 15 y 16 dedicada a la Virgen de la Asunción. En la misa mayor predicará el catedrático del Seminario D. Antonio Truyols.

—La mejor solución alcalina se obtiene con la *Sal Vichy-Etat*, producto natural, superior a todos los preparados artificiales. Facilita la digestión y evita las infecciones. Cura de verdad el artritismo, reuma, diabetes, gota, etc. *10 céntimos* el paquete *Sal Vichy-Etat* para un litro agua. 1 pta. la caja de 12 paquetes.

—Mejor que el aceite de hígado de bacalao y sus emulsiones, es el Serobiol. Tiene además la ventaja de ser tolerado por los estómagos más delicados.

—No es mérito competir con géneros de pacotilla, sino abaratar los superiores, como el «Agua de Colonia Orive».

—Cada primavera hay que depurar la sangre, lo que se consigue ventajosamente por todos conceptos, usando el ROB-XARRIE.

X2 No hay enfermo de sífilis o de la piel que no informe bien del «X2». Su inventor recibe los testimonios de gratitud.

M.C.D. 2022

POR TELEGRAFO

La Política

El Rey irá a Vitoria

Madrid 11 (2 t.)

El Rey se propone ir del 15 al 20 a Vitoria para presidir el concurso obrero.

Le acompañarán el señor Conde de Romanones y varias otras personalidades.

Lo que dice el señor Ruiz Jiménez

El señor Ruiz Jiménez ha manifestado que el Presidente almorzará hoy con él, en el Ministerio y hablarán de varios asuntos pendientes.

Romanones a San Sebastián

El señor conde de Romanones marchará esta noche a las diez a San Sebastián.

El restablecimiento de las garantías

El señor conde de Romanones dijo que mañana, si no ocurre novedad publicará la «Gaceta» un decreto restableciendo las garantías constitucionales.

El Rey a Santander

El Rey salió a las nueve de la mañana a Santander.

Antes despachó con el señor conde de Romanones firmando varios decretos de Hacienda, Gracia y Justicia y Marina.

La Junta de Defensa Nacional

El señor Conde de Romanones asistió hoy al Ministerio de la Guerra para reunirse con la subcomisión de la Junta de Defensa Nacional, compuesta de los ministros de la Guerra, Marina y general Weyler.

Comentarios de «La Epoca»

Madrid 11 (10 n.)

El diario conservador «La Epoca» hablando del decreto de los ferroviarios dice que lo que se ha logrado con él, es dar a los huelguistas la idea de que poseen una fuerza que no demostraron y también imponer a las Empresas una humillación aparente.

Les resta autoridad con respecto a sus empleados creando así un precedente que se explotará y con el cual se provocarán nuevos conflictos. Con ello el Gobierno ha demostrado sólo que le interesaba salir del paso importándole poco lo que sucederá mañana sin preveer los conflictos que puede originar.

Salida para San Sebastián.—Declaraciones de Romanones

Madrid 12 (5'10 m.)

A las nueve de la noche los señores conde de Romanones y Barroso salieron para San Sebastián.

Le despidieron los Ministros y subsecretarios, directores generales, alto personal, autoridades, personalidades y amigos.

En la estación el Sr. conde de Romanones hablando con los periodistas dijo que marchaba satisfecho de la resolución del conflicto de los ferroviarios.

Dijo que al conocer el decreto los ferroviarios zaragozanos han despuesto su actitud.

Respecto al decreto levantando las garantías constitucionales, dijo que ya está en la «Gaceta»; haberse publicado antes hubiese sido una pifia.

Repito que todo tiene su hora y su momento.

Ahora que está liquidada la huelga se debia restablecer las garantías constitucionales.

Manifestó que permanecerá en San Sebastián unos ocho o diez dieas, en que volverá para celebrar otro consejo.

Consejo de Ministros

Madrid 11 (10 n.)

A las cinco se reunió el Consejo de Ministros para seguir la labor de ayer.

El señor Alba manifestó que se resolverán las cuestiones que afectan a todos los departamentos. Añadió que no veranearía.

El señor Burell ha dicho que en breve se empezará en todos los departamentos el estudio del presupuesto.

En uno se incluirá un crédito para sacar a subasta la construcción de 5.000 escuelas.

El señor Ruiz Giménez facilitó los siguientes telegramas oficiales:

Avila.—En el sitio denominado *Concepción* aterrizó un biplano tripulado por un teniente y un sargento de Ingenieros. Al intentar elevarse chocó con una finca y quedó destrozado el aparato.

Los aviadores resultaron ilesos.

Entre Villaverde y Jefate ocurrió un accidente de aviación resultando herido el teniente de navío D. Felipe Gil Solá. El aparato quedó destrozado.

A la salida

Madrid 12 (5'10 m.)

Antes de las ocho de la noche terminó el Consejo de Ministros.

El señor Ruiz Giménez, que fué quien dió la nota oficiosa de lo tratado, dijo que se ultimó el repaso del plan general de Obras públicas presentado por el señor Gasset.

Se resolvió que se lleve a la práctica durante el próximo mes de octubre.

El resto del Consejo se consumió tratando los asuntos de Marruecos, pudiendo apreciarse el punto de vista táctico, merced a los planes llevados a cabo por el general Luque y las operaciones dirigidas por el Alto Mando.

Ecos varios

La «Gaceta»

Madrid 11 (2 t.)

Este diario oficial en su número de hoy publica el decreto sobre los ferroviarios cuyos detalles ya hemos telegrafiado.

Detención de un anarquista

En el expreso de Hendaya ha marchado a la frontera conducido por la policía un peligroso anarquista francés llamado Francisco Cervera, argelino. Vivía en Gijón de donde se fugó cuando la huelga ferroviaria.

Se le detuvo en la calle de la Montera de Madrid, hablando con una *cocotte* francesa.

La policía recogió del lugar de la detención fragmentos de una tarjeta que el anarquista rasgó. Se le recomendaba a la Escuela Moderna presentándole como a un sujeto dispuesto a todo.

Banquete al Sr. Dato

San Sebastián.—El banquete que los conservadores preparan en honor del señor Dato será en septiembre, pues este político pasará el mes de agosto en Navarra con su familia y vendrá el día 1.º a San Sebastián.

En sufragio de Casement

Madrid 11 (9 n.)

Bilbao—En la iglesia de San Vicente se han celebrado misas en sufragio del revolucionario irlandés Sir Casement.

Las han costeado las damas bilbainas que solicitaron el indulto.

Asistieron los tradicionalistas, la Juventud Nacionalista y las damas irlandesas que residen en Bilbao y los representantes de los Imperios centrales

El domingo se celebrará otra misa costeándola los nacionalistas.

El general Jordana

Madrid 11 (10 n.)

Se cree que el general Jordana vendrá a Madrid una vez terminado el estudio del problema de Marruecos y se adopten reformas.

El viaje se efectuará antes que el general Bonera realice las operaciones que completen el cierre de la zona internacional.

Tormentas

Zaragoza.—Siguen en los pueblos de la provincia fuertes tormentas.

En Gallur las pérdidas ascienden a 400.000 pesetas.

Protesta de los azucareros

Zaragoza.—Los azucareros protestan de la importación de azúcar extranjero. Excitan a los agricultores de las regiones cercanas que les secunden en la protesta que elevarán al señor Alba para que los fabricantes de armas pongan los precios en armonía con los de los comerciantes del extranjero y se derogue la Ley del Sr. Urzáiz referente a la rebaja.

Tratado con Portugal

Londres.—En la Cámara de los Comunes se aprobó el tratado de Comercio con Portugal.

El diputado Hewine afirmó que se había convenido que si alguno de los paises propusiera un Convenio Intercional con arreglo a las decisiones de la Conferencia económica de París ninguna cláusula del tratado podría oponerse a ello y ha sido la primera aplicación práctica de las decisiones de la conferencia.

Desaparación de un inglés

Madrid 12 (11 m.)

En la Dirección de la Seguridad se ha denunciado que un inglés llamado Piagio, representante de una Empresa británica que vino a celebrar un contrato con el Gobierno español desapareció en julio, temiendo en el Consulado que le haya ocurrido alguna desgracia.

Hace tres días son numerosas las desapariciones que se han descubierto en Madrid.

Noticias optimistas sobre la huelga

Zaragoza.—Las noticias que se reciben del conflicto ferroviario son muy satisfactorias, desvaneciéndose el temor de la huelga.

Los descontentos eran nueve fogoneros que se negaban a trabajar con los maquinistas que no secundaron la última huelga.

El jefe del movimiento reunió a todos arreglándose el asunto.

En vista de ello el Gobernador ha retirado las fuerzas de la benemérita que estaban en la Estación del Norte.

En el Centro Ferroviario hay buena impresión para la solución del conflicto.

Vapor francés embarrancado

Cádiz.—Al Sur del Cabo Espartel embarrancó el vapor francés *Anatolia*, auxiliándole varios cruceros ingleses.

Huelga por exceso de trabajo

Málaga.—Los obreros de Altos Hornos en número de 300 huelgan, fundándose en el exceso de trabajo, se han declarado en huelga.

El Gobernador ha enviado a la benemérita.

Se han fijado carteles considerando despedidos a los que abandonaron el trabajo.

Una comisión de huelguistas conferenció hoy con el Gobernador.

Las garantías constitucionales

Madrid 12 (11 m.)

La *Gaceta* publica un decreto restablecimiento las garantías constitucionales.

Telegrama del Sr. Azcárate

Al marchar el señor conde de Romanones recibió un extenso telegrama del señor Azcárate contestando a otro del Presidente en el que le participa haberse firmado el decreto con arreglo al espíritu del informe del Instituto.

El señor Azcárate felicita al conde de Romanones y expresa su impresión de que el conflicto ferroviario se solucionará.

El decreto ha producido ya este fruto y servirá además de base para en lo sucesivo arreglar los problemas de carácter social.

Escándalo en un Ayuntamiento

Madrid 12 (11 m.)

Bilbao.—En la sesión celebrada por el Ayuntamiento se ha producido un fenomenal escándalo al leerse el acta referente a la R. O. sobre el Teatro Arriaga que fué aceptada por la mayoría en la sesión anterior.

Los socialistas formaron una enmienda para desvirtuar el acuerdo y entorpecer la reconstrucción del Teatro.

Las derechas se opusieron a la enmienda enpatando por 16 votos.

Las izquierdas se negaron a celebrar sesión a consecuencia del empate.

Un socialista rompió el escaño arrojando la campanilla contra el nacionalista rompiendo los candelabros de la mesa presidencial.

El público irrumpió los pasillos agrediendo a los concejales.

El Alcalde suspendió la sesión. Intentó reanudarla reproduciéndose el escándalo.

El Alcalde se retiró, suspendiéndose la sesión por desorden del público.

La guerra europea

De la Cámara inglesa

Madrid 11 (2 t.)

Londres.—En la Cámara de los Comunes M. Mackenna expuso la situación de la riqueza nacional de Inglaterra.

Poseemos actualmente — dijo —un capital de 15.000 millones de libras esterlinas.

Nuestra deuda se elevará a fin de marzo de 1917 a 34.400 millones de libras esterlinas de las cuales hay que deducir 800 millones de libras que se han anticipado a los aliados y a las colonias, todos ellos reembolsables.

La deuda total en cifras redondas será en 1917 de 2640 millones de libras esterlinas y los ingresos aproximadamente iguales lo cual no constituye para Ingleterra carga pesada.

Los ingresos actuales nos permiten atender al servicio de la deuda e ingresar comodamente sumas en el fondo de amortización.

Declaraciones de Machado

París.—Bernardino Machado ha telegrafiado a «Le Journal» diciendo que después del voto del parlamento, los portugueses iremos a batirnos en el frente europeo.

Estamos orgullosos de poder obrar de esta manera, y así seguiremos en los combates gloriosos.

Después de lo que Francia ha hecho durante dos años crueles de pruebas su nombre la veneran los corazones portugueses y lo hacen objeto de verdadero culto.

En el frente austriaco

París.—Los periódicos comentan la situación en el frente austriaco diciendo que las tropas de Ksewess no contituyen ya peligro para el general Letdrisky pues sólo le falta dejarle fuera de combate para dirigirse contra el ala Sur del general Bothmer para dar el golpe de gracia en aquel frente.

El general Zurlinder dice en «Le Gaulois» que ahora los alemanes y uastriacos tienen que limitarse a parar el golpe, aunque esto suponga que deban los aliados cantar victoria.

Se puede entrever confianza.

Otros periódicos creen que estamos en los comienzos de la fase definitiva de la guerra.

Situación en el frente británico

Londres.—Un despacho oficial dice que en todo el frente británico la situación es estacionaria.

Los alemanes intentaron un ataque a nuestras líneas de Martinuich que fueron facilmente rechazados.

Hubo gran actividad aérea.

Obligamos a descender en sus líneas a varios aeroplanos enemigos.

Nosotros perdimos tres aparatos.

Mal tiempo en el frente francés

París.—El estado admosférico sigue empeorando en todo el frente franco inglés, impidiendo las operaciones, pues cuantos se efectuan son muy secundarios.

El avance inglés es muy lento pero ocupa paulatinamente todas las posiciones necesarias.

Comunicaciones férreas restablecidas

Bukarest.—Las negociaciones de la Administración de los ferrocarriles turcos y la dirección del ferrocarril rumano han dado por resultado el restablecimiento de las comunicaciones de la vía férrea entre Czernovitz y las regiones ruma nas, principalmente entre Bukarest.

El nuevo embajador francés

Bukarest.—El nuevo ministro francés ha presentado ayer las credenciales. Los discursos del Rey y del representante de Francia fueron muy cordiales.

Nueva ocupación

Petrogrado.—Los rusos ha ocupado la importante estación de Chriplinie.

Canje de prisioneros

Londres.—Las negociaciones para el canje de prisioneros alemanes e ingleses se llevan satisfactoriamente.

Se espera que en breve termine la tramitación.

¿Ruptura entre Austria y Alemania?

Londres—Un telegrama de Amsterdam anuncia que ha sobrevenido una ruptura entre Austria y Alemania por motivo de las negociaciones sobre el porvenir de Polonia.

Lemberg indefenso

Petrogrado — Los austriacos, después de los éxitos de los rusos, han quedado en la imposibilidad de defender Lemberg.

Las fuerzas de Lechivnski están a 5 kilómetros de Stanislau.

Bombardeo violento

Comunican de Salónica que la artillería francesa bombardeó violentamente Doia.

Raid de zeppelines

Madrid 12 (5 m.)

Londres—Una nota oficial relativa al raid de zeppelines del miércoles dice que cuatro casas y una tienda quedaron destruidas, tres casas y tres tiendas averiadas y cincuenta modestas vivienda averiadas ligeramente.

No hubo ninguna persona muerta.

Trasatlántico incendiado

París—Un telegrama oficial comunica de Atenas que el trasatlántico «Aleftheria», que llevaba 1200 pasajeros, se incendió frente a Skiathos.

Se han registrado 40 muertos y numerosos heridos.

Los rusos se apoderan de Stanislau

Petrogrado—Los rusos se han apoderado de Stanislau, persiguiendo de cerca al enemigo.

Hacen numerosos prisioneros.

Han cogido botin de guerra.

Los buques incautados por Portugal

Madrid 12 (11 m.)

París.—Un periódico de Portugal dice que de los 72 buques alemanes de que se incautó el Gobierno, entregará éste 51 a Inglaterra, con las tripulaciones portuguesas, quedando al servicio de Portugal los 21 restantes.

Submarino alemán hundido

París.—Dicen de Corfú que el torpedero francés *368* hundió a un submarino alemán a seis millas de la isla.

La tripulación pereció ahogada.

FABRA

Desde Barcelona

Las subsistencias

Barcelona 11 (3 m.)

Después de varias conferencias con el Gobernador interino los representantes de los productores de patata de la comarca han manifestado que acataban el acuerdo de la Junta de subsistencias referente al precio provisional de 8'25 pesetas los 100 kilos y subministrarán estos días a Barcelona las cantidades necesarias para abastecer el mercado, pero rogando a la Junta se reuna de nuevo para señalar el precio definitivo.

Los submarinos.—Otro vapor a pique

El vapor griego *Nicolaos*, que de Marsella se dirigía a Aguilas, dejó al pasar frente a este puerto a 12 de los 24 tripulantes que formaban la dotación del vapor inglés *Antiop* de 1963 toneladas, que fué torpedeado el día 9 al anochecer por un submarino austriaco.

Este vapor procedía de Marsella y se dirigía a Rosario de Santa Fe, con lastre. Fueron recogidos dichos tripulantes a 60 millas del caho San Sebastián.

Se ignora el paradero de los doce restantes, auque se cree los habra recogido otro buque, pues el vapor español *Manuel Espalin* ha traido a remolque un bote que encontró abandonado en pleno golfo de León, con todos los arreos necesarios para navegar y las velas aferradas, lo que hace suponer que sus tripulantes lo abandonaron trasbordando a otro embarcación.

De las últimas huelgas

Ayer visitó al Gobernador interino una comisión de obreros ferroviarios de la Compañía del Norte, rogándole se interesara cerca de la misma para que los ascensos de sus empleados los haga con equidad y se respete el lugar que cada uno ocupa en el escalafon.

El señor Die y Mas prometió hacer lo que estuviera en su mano.

También le visitó para hablarle de la última huelga textil una comisión del Sindicato Fabril «La Constancia». Parece que todas las cuestiones que quedaron pendientes al terminar la huelga han quedado solucionadas, incluso la de los contramaestres, que en breve volverán al trabajo.

La «Unió Catalanista»

Se han reunido las entidades adheridas al partido catalanista para tratar de la reorganización del partido, acordando presentar a la Asamblea del domingo la candidatura para la nueva Junta.

La impresión dominante es que la «Unió Catalanista» subsistirá con las mismas orientaciones contenidas en el manifiesto que últimamente se hizo público.

Varias noticias

Hoy es esperado el Director General de Agricultura, que viene para visitar los establecimientos agrícolas, estaciones enológicas y granjas de Barcelona, Villafranca del Panadés, Reus y Tarragona.

Se ha adjudicado la construcción del nuevo dique flotante de Cartagena a la Maquinista Terrestre y Marítima de Barcelona, que se compromete a efectuar la obra en el plazo de dos años.

Es esperado en Lérida el Príncipe de Mónaco, quien se dedicará algunos días a la caza mayor en las montañas de aquella comarca.

De noticias taurinas no hay nada de interés, pues las empresas se dedican ahora a explotar las novilladas económicas y las funciones de mojiganga.

El diputado Sr. Maciá ha convocado a los regantes del valle de Urgel a una Asamblea para tratar del aprovechamiento del Segre.

Asuntos de Baleares

El conde de Sallent

Barcelona 12 (4'10 m.)

Ha llegado a esta ciudad, en viaje de descanso veraniego, el conde de Sallent.

OLIVER

HARINA LACTEADA NESTLÉ
50 años de ÉXITO
Pídase en todas las Droguerías y Farmacias
ALIMENTO COMPLETO PARA NIÑOS

Bolsa de Madrid

Oficial del día 11 Agosto

4 por 100 interior contado	76'30
5 por 100 amortizable	99 40
Banco de España	460'00
Tabacos	297'00
Francos	84'40
Libras	23'75

FABRA.

Como de costumbre

A la hora de cerrar esta edición no hemos recibido la conferencia de las 2 de la tarde.

Mercado de Palma

Información de la Casa Segura, Bonnín y Compañía S. en C. para **La Ultima Hora**

En el celebrado hoy han regido los siguientes precios:

Almendrón nuevo escogido	a	236'00		
Almendrón nuevo corriente	»	205'00		
Algarrobas de Mallorca viejas		20'00	a	21'00
Algarrobas de Mallorca nuevas		00'00	a	00'00
id. de Ibiza		21		22
Azúcar Cortadillo	»	145	»	147
id. Terrón P. G.	»	126	»	130
id. Blanquilla	»	125	»	130
id. Caña.	»	123	»	125
Cafés: Puerto Rico Yauco	»	390	»	420
» » Caracolillo	»	410	»	420
Hacienda Superior	»	385	»	390
Moka	»	400	»	410
Santos 1.ª	»	300	»	320
Caracas corriente.	»	340	»	355
Id. Salvador corriente.	»	350	»	368
Harinas de Fuerza n.º 1	»	53	»	54
id. id. id. n.º 2	»	52	»	53
id. Blancas n.º 1	»	51	»	58
id. id. n.º 2	»	42	»	44
id. id. n.º 3	»	40	»	44
Arroz Bomba	»	65	»	70
Id. Amonquili	»	35	»	39
Maiz Cincuentini	»	00	»	00
Id. del Plata	»	36	»	37
Trigo mallorquín	»	38	»	39
id. candeal	»	39	»	40
Habichuelas (Confites)	»	45	»	45
Id. blancas	»	44	»	44
Corteza de encina	a	14	»	15
Id. » pino	»	4'75	»	5
Aceite Superior	de	134	»	138
Id. de 2.ª	»	115	»	120
Id. de 3.ª	»	103	»	106
Id. orujo.	»	93	»	96
Todo pesetas los 100 kilogramos.				
Avena negra.	»	14	»	15
Id. blanca	»	12	»	13
Cebada del país	»	17	»	18
Id. forastera	»	17	»	18
Habas para cocer	»	26	»	30
Id. para ganado nuevas	»	23	»	24
Vino de mesa del país.	»	32	»	35
Todo pesetas los 100 litro				

ISLEÑA MARITIMA

Compañía Mallorquina de Vapores

La «Isleña Marítima» invita a los señores Accionistas de la misma a la suscripción de 5 000 obligaciones al portador de a 500 pesetas (segunda emisión de dicha Sociedad) al interés del 6 por 100 neto de impuestos vigentes en la fecha de la suscripción, la cual quedará abierta en las Oficinas de la Compañía en los días 10 al 31 del corriente desde las diez a las doce de la mañana.

La emisión se destina a los señores Accionistas a razón de una obligación por cada dos acciones que tengan inscritas o representen en el momento de suscribirse, cuyo acto llevará en sí el depósito o previo pago a cuenta de 25 pesetas por cada obligación que suscriban.

Dicha emisión será amortizada en 25 años, a contar desde el 1.º de Enero del año 1923.

Los suscriptores tendrán de plazo hasta el día 31 Diciembre de 1916 para retirar y pagar las obligaciones suscritas y que les hayan sido adjudicadas, siéndoles abonados los intereses a razón del 6 por 100 anual de las cantidades que estas representen desde el día de su pago total hasta el indicado 31 de Diciembre. Los suscriptores que en dicho día no las hayan retirado perderán el derecho a las mismas y el depósito constituído al suscribirse.

En las Oficinas de la Compañía se hallan de manifiesto las bases y condiciones que regulan la presente emisión, y se facilitarán en ella los impresos y cartas de autorización para ceder su derecho los señores Accionistas para llevar a efecto la suscripción, y todas las explicaciones que se soliciten.

Palma 8 de Agosto de 1916 —El Presidente, Juan Aguiló.—Por autorización de la Junta de Gobierno.—El Vocal Secretario, José Sampol.

SALINERA ESPAÑOLA

La Junta de Gobierno de esta Compañía ha acordado convocar la Junta General a sesión ordinaria para el día 31 de Agosto próximo a las cinco de la tarde en el local que ocupan las oficinas de dichs Sociedad en esta capital, calle de Palacio número 49.

El depósito de las acciones para asistir a la expresada Junta puede verificarse los días 26, 28 y 29 del referido mes en la Caja de esta Compañía, en la del Crédito Balear y en la del Fomento Agrícola de Mallorca.

Palma 31 de Julio de 1916.—El Presidente, M. Salas.—P. A. de la J. de G.—El Secretario sustituto, Francisco Mas.

VENTA

De una casa calle Feria número 21 y un trozo de tierra de 20 huertos, término de Lluchmayor, titulado *Ses Animes*, camino de Son Torre, Propieario, Miguel Monserrat.

IMPORTANTISIMO

La Mercería de Hijo de P. Cortés, Bolsería 2 a 6 y Platería 66 regalará el **Cupón Positivo** a todo comprador al contado, sin necesidad de pedirlo.

Almacenes BON MARCHÉ

Se participa a las Señoras que tienen solicitadas blusas y batas que pueden pasar a escoger sus encargos.

Reaparición por ocho días: Blusa Regalo a 0'80 pesetas.

DIDON

El refresco mejor. Sus muchos imitadores lo demuestran.

Fábrica PERAL

Refrescos gaseosos. Piña, Sazá y Fruchampañy. Unica casa que fabrica el Sifón Vichy.

Calle de Mateo Enrique Lladó, frente a la Escuela Graduada.

Mèdicos y Diabèticos

El mejor plan de gluten, COLMADO MODERNO, Palacio—4.

RAYOS X

Electricidad médica en todas sus formas—Rayos ultravioletas—Radium

INSTITUTO SUREDA

Instalación de primer orden

José Sureda Massanet

MEDICO-GINECOLOGO

Danús—4 *De 10 a 1*

Moscas

Si quereis libraros de ellas usad el nuevo aparato

FLISAC

Cuesta 15 CENTIMOS.

Obras nuevas

Confidencias de artistas, por Carmen de Burgos, 4 pesetas.
Si sé por qué, novela, por Felipe Trigo, 3'50 id.
Sus mejores poemas, por Julián del Casal, 3'50 id.
Abril melancólico, por G. Martínez Sierra, 3'50 id.
Alemania, por Julio Camba, 3'50 id.
Don Quijote en la Guerra, fantasía, que pudo ser historia, por Elías Cerdá, 2 id.
El paño Pardo, por J. Ortega Munilla, 3'50 id.
El espectador, por J. Ortega y Gasset, 3'50 id.

De venta en la Librería de J. Tous

Globos

De distintas formas y figuras

A 1'50, 2'50, 3 y 5 pesetas

Linternas de papel para iluminaciones a la veneciana.

De venta en la Librería Tous

ESTÓMAGO

Una buena digestión asegura la salud y equivale en la mayoria de los casos á robustez y bienestar físico é intelectual. Muchos enfermos del aparato digestivo se quejan de dificultad en las digestiones, tardando á veces, en vez de tres ó cuatro horas, ocho y diez ó más en terminarlas. Con el Elixir Estomacal de

SAIZ DE CARLOS

(Stomalix)

se abrevian las digestiones

lo mismo en el estómago que en el intestino, por aumento de fuerza funcional, pues es preciso

PROCURAR ESTÓMAGO A QUIENES CARECEN DE EL

por medio de medicamentos que aumentan la secreción del jugo gástrico, la motilidad del estómago y su potencia fortificante para digerir y asimilar.

De venta en las principales farmacias del mundo y Serrano, 30, MADRID

Se remite por correo folleto á quien lo pida.

INTESTINOS:

M.C.D. 2022

Grandes Almacenes SAN JOSE

Gran Baratura en todos los artículos por final de Temporada

Sastrería, Camisería, Mercería, Pañería, Confecciones, Sedería, Lencería

Trajes confeccionados
Id. Dril
Cubre--Polvos
Batas
Refajos
Banovas
Mosquiteros

Artículos para luto
Pañuelos 7/4 y 9/4
Sábanas y Tohallas
Cortinas
Corsés
Artículos para viaje
Blusitas

Alfombras para baño
Gorras id. id.
Sábanas
Lienzos
Paños cocina
Manteles y Servilletas
Camisas para Señora y Caballero

Trajes para caballero
Mundos y Maletas
Hules
Sombreros
Sombrillas y Bastones
Camisetas medias y calcetines
Corbatas

GRAN SURTIDO EN ETAMINAS, GLACES, ALPACAS y CRESPONES

DRILES Y LISTAS PAIS A PRECIOS DE FABRICA

DEPOSITO DE CALZADO

PRECIO FIJO—Telèfono, núm. 217

Línea PINILLOS

Línea de las Antillas

PARA SANTOS, MONTEVIDEO Y BUENOS AIRES

Saldrá de Barcelona el día 12 de Agosto el vapor

VALBANERA

Presta este servicio magníficos vapores de gran marcha con espaciosas cámaras de primera y segunda clase instaladas sobre cubierta.—Camarotes de lujo y de preferencia.—El pasaje de tercera se aloja en amplios departamentos.—Alumbrado eléctrico.—Telégrafo Marconi.

Para más informes, dirigirse a los señores Planas, Pizá y Compañía, S. C., San Miguel 19, representantes de la Compañía.

Servicios de la Compañía Trasatlántica

Líneas al Río de la Plata y al Brasil

El vapor REINA VICTORIA EUGENIA saldrá el día 4 Agosto de Barcelona, el 5 de Málaga y el 7 de Cádiz para Santa Cruz de Tenerife, Montevideo y Buenos Aires.

El vapor P. DE SATRUSTEGUI saldrá el día 14 agosto de Bilbao y Santander, el 15 de Gijón, el 16 de Coruña, el 17 de Vigo, y el 18 de Lisboa para Río Janeiro, Santos Montevideo y Buenos Aires.

Líneas a Antillas, Méjico, New-York y Costafirme

El vapor MONTSERRAT, saldrá el día 25 de julio de Barcelona, el 26 de Valencia, el 28 de Málaga y el 30 de Cádiz, para New-York, Habana, Veracruz y Puerto Méjico.

El vapor ALFONSO XII, saldrá el 16 de Agosto de Bilbao, el 19 de Santander y el 21 de Coruña para Habana y Veracruz. Admite carga y pasaje para Costafirme y Pacífico con trasbordo en Habana.

El vapor MANUEL CALVO, saldrá el día 10 Agosto de Barcelona, el 11 de Valencia, el 13 de Málaga y el 15 de Cádiz para Las Palmas, Santa Cruz de Tenerife, Santa Cruz de la Palma, Puerto-Rico, Habana, Puerto Limón y Colón, Sabanilla, Curaçao, Puerto Cabello y La Guayra. Se admite carga y pasaje, con trasbordo para Veracruz, Tampico, Puerto Barrios, Cartagena de Indias, Maracaibo, Coro, Cumaná, Garúpano, Trinidad y Puertos del Pacífico.

Líneas de Filipinas

El vapor C. DE EIZAGUIRRE saldrá el 30 Agosto de Barcelona para Port-Said, Suez, Colombo, Singapore, Ilo-Ilo y Manila, sirviendo por trasbordo los puertos de la Costa Oriental de Africa, de la India, Java, Sumatra, China, Japón y Australia.

Líneas de Fernando Póo

El vapor C. DE CADIZ saldrá el día 2 de Septiembre de Barcelona con escalas en Valencia y Alicante y el 7 de Cádiz, para Tánger, Casablanca, Mazagán, (Escalas facultativas) Las Palmas, Santa Cruz de Tenerife, Santa Cruz de la Palma, demás escalas intermedias y Fernando Póo.

Estos vapores admiten carga en las condiciones más favorables, y pasajeros a quienes la Compañía dá alojamiento y trato esmerado, como ha acreditado en su dilatado servicio. Todos los vapores tienen telegrafía sin hilos. También se admite carga y se expiden pasajes para todos los puertos del mundo servidos por líneas regulares.

Informarán en Palma: Sres. JAIME M. GRANADA y C.ª, S. en C., Plaza de Antonio Maura, 4.

¡Alerta! ¡Alerta! ¡Alerta!

Se ofrecen en esta población aguas minerales como procedentes de los manantiales VICHY CATALAN, sin serlo

Llamamos la atención de los consumidores para que no se dejen sorprender y para que se fijen bien en las botellas que les ofrezcan, puesto que las de los manantiales Vichy-Catalán llevan tapones, cápsulas, precintos y etiquetas con el nombre SOCIEDAD ANONIMA VICHY CATALAN, y por lo tanto dejan de proceder de dichos manantiales las que no los llevan.

Remeys segús y ben provats

XAROP VERMIFUGO.—Preparat amb herba mallorquina. Cab altre sea trobe mes segur per matá es CUCHS y per doná bons colós y molta de gana a s' els infants malaltisos.

CALLICIDA SUREDA.—Sense molestia, fa desapareixe es CALLS, UYS DE POLL y ses demés DURESES de 'a peus.

PASTILLAS SUREDA.—Curan de rél se TOSSINA, mentenen fresca se boca agradable s' alé y evitan al fumadós les molestias dels mala tabacs.

Sense PIGUES, BARTS, ni cap LLETJURA, quedan ses senyoretes que se restan cada día amb AIGO OXIGENADA SUREDA.

ES BRAGUES més ben perfeccionats y millors instruments de CIRUJIA, se troben a sa POTECARIA den SUREDA y LLITERAS.

De venta al por major.—Farmacia del seu preparador.

Costa d' en Brossa número, 9

Palma de Mallorca

DESCUBRIMIENTO SENSACIONAL

Curación radical de todas las **enfermedades de la piel**, de las **llagas** de las **piernas** y del **artritismo, reumatismo, gota, dolores**, etc., por medio del

Tratamiento de L. RICHELET

Antes de la curación — *Después de 15 días de tratamiento*

Hemos señalado ya á los lectores de nuestro periódico, el Descubrimiento sensacional del Sr. L. Richelet (farmacéutico-químico en Sedán Francia), en lo concerniente á las enfermedades de la piel y de la sangre. A continuación indicamos las afecciones que más particularmente son curadas por este prodigioso tratamiento.

Eczemas, herpes, impétigos acnés, sarpullidos, prurigos, rojeces, sarpulidos farináceos, psoriasis, sycosis de la barba, comezones, enfermedades del cuero cabelludo, afecciones de la nariz y oídos, llagas y eczemas varicosos de las piernas, enfermedades sifilíticas.

La curación es igualmente segura, en los trastornos de la circulación en el hombre y en la mujer, y en el artritismo, reumatismo, gota, dolores, etc.

Jamás ha habido un desacierto.

Este maravilloso tratamiento, ejerce su acción tanto en el punto donde se localiza el mal como en la sangre, que la deja completamente purificada y regenerada.

El tratamiento de L. Richelet se encuentra en todas las buenas farmacias y droguerías de España, Canarias y Baleares.

Pídase hoy mismo un folleto ilustrado en lengua española al autor señor Richelet, o al depositario general en España D. Francisco Loyarte, droguería, calle San Marcial, 33, San Sebastián, y será remitido gratuitamente.

L. RICHELET, 13, rue Gambetta, Sedan (Francia).

Depósito General y venta.—Droguería de D. Francisco Loyarte, calle de S. Ignacio de Loyola, 9 S. Sebastián.—De venta en Palma: Centro Farmacéutico, Harina 24.—De venta en Mahón: Sres. Valls y Pons, drogueros.

CALLICIDA PIZA

Extirpa rápidamente sin dolor ni molestia los callos y durezas. Es curioso: no motiva los inconvenientes de otros emplastos y de los líquidos en general. Es económico en una peseta en las farmacias, droguerías y zapaterías. Depósito, Farmacia Rover plaza de Antonio Maura.

Dependiente

DE DROGUERIA O FERRETERIA

Se necesita. Informarán Centro Anuncios, Plaza Santa Eulalia—10.

Se alquila

Una cantera de yeso del predio ES GUIX, del término de Escorca. Informarán, Centro de Anuncios, o Montenegro 8.

MADRES

BIBERONES Y GOMAS. Los podreis escoger entre miles de todas clases y precios en

CASA CODINA, Unión, 8

(entre el Mercado y Borne)

FUERA CANAS

Desaparecen como por encanto con el uso del

Agua VIRGINAL Progresiva

No mancha el cutis ni la ropa. Exento en absoluto de nitrato de plata y de cualquier materia nociva. Precio de cada frasco, 3'50 pesetas.

De venta: Droguería de MIGUEL BESTARD, Plaza de la Cuartera 4 y Esparteria 1 y 3.

MUEBLES

Se venden A PLAZOS y al contado, precios sumamente económicos.

FABRICACION PROPIA

Plaza Antonio Maura 2 (antes Copiñas.

A los Automovilistas y Motociclistas

AGENCIA para las ISLAS BALEARES del **AUTOMOVIL SALON** de los automóviles MITCHELL y PULLMAN y de las tan acreditadas motocicletas INDIAN.

Gran Stoch de neumáticos, Cámara y demás accesorios.

Francisco Bisquerra

Tamorer 5—PALMA

Joven de 18 años

que conoce algo el francés e inglés, teneduría de libros y escritura a máquina desea colocación en casa de comercio o particular. Informes, Centro de Anuncios, Plaza de santa Eulalia—10

BICICLETA

Una en buenas condiciones y buen estado desea venderse. Para informes, taller de muebles número 109, Ronda Poniente, Santa Catalina.

Sirvienta

Se necesita que sepa algo de cocina. Informarán calle Sindicato 39—3.º de 10 a 12.

Por 35 pesetas

mensuales: excelente piso para despacho, Plaza Antonio Maura, 15—1.º Razón, en le entresuelo.

Casa particular

Se admitirían dos o tres caballero o señoras de buenas costumbres para vivir como en familia. Informes Centro de Anuncios.

Cochera

Se alquila una, calle del General Barceló número 58 con capacidad para 3 carruajes y 2 caballeriss y con agua.

NODRIZA

Se desea para criar a niño de 15 días en casa de sus padres. Razón calle de la Cofradía número 4, piso segundo.

Señora

Quiere usted una buena GOMA para su Irrigador, exija marca «LUBECK» (clase garantizada) cada TUBO LUBECK marcado y en elegante caja completo para un APARATO.

Pesetas 1'65 en

Casa Codina

UNION 8, (entre Mercado y Borne) Palma

Bombonas vacías

procedentes de envases de legía, ácidos, etc., en buen estado, se compran. Informes, Centro de Anuncios, Plaza Santa Eulalia 10—Palma.

Dictionaire Larousse

Nueva edición completa con numerosos grabados, planos y mapas.

En tela 10 ptas.—En piel de Australia doradas 14 ptas.

Edición de 8 pesetas.—Id. de 6 pesetas.

En venta en la Librería TOUS

Casa seria

admitirá 2 o 3 huéspedes. Informarán Centro de Anuncios, Plaza Santa Eulalia—10

M.C.D. 2022