LA ÚLTIMA HORA

Número suelto 5 céntimos. DIARIO DE LA NOCHE, DE INFORMACION, LITERARIO Y ARTISTICO Año XXII.—Número 7.710

SUSCRIPCIÓN: Un mes, 1'25 ptas. en toda España. » Extrangero, 2'25 ptas.

PALMA DE MALLORCA- VIERNES 26 DE NOVIEMBRE DE 1915.

REDACCION Y ADMINISTRACION San Bartolomé, 32. Teléfono n.º 6

La Navidad de nuestros abonados

PRIMER PREMIO

Una bicicleta marca DARDER HERMANOS

Precio 300 pesetas

Para el que tenga el numero igual al del primer premio del sorteo de Navidad.

Esta máquina ha sido construída exprofeso para **La Ultima Hora** en los importantes talleres de los señores **DARDER HERMANOS**, conforme los adelantos más modernos.

La bicicleta que regalamos a nuestros abonados es de gran lujo y a tres cambios de velocidad, dos frenos y guarda-barros. Estará dotada de cartera con sus correspondientes accesorios.

La casa Darder Hermanos ha introducido en sus talleres que tiene establecidos en la calle del Sindicato número 189, reformas de tal importancia que la colocan en situacióu de competir con los mejores casas que se dedican a la construcción de bicicletas, así nacionales como extranjeras.

Cada diez cupones serán cangeados en nuestra Administración por un talón que contendrá *5 números* correlativos, que serán los que tendrán opción a dichos regalos, en el caso de que coincidan con algunos de los *primeros premios* del sorteo nacional del 22 de Diciembre de 1915.

De manera que cada lector de **La Ultima Hora** desde el 26 de Noviembre puede obtener diariamente uno o más números con derecho al sorteo de valiosos regalos que preparamos.

Los señores abonados además del derecho que tienen de canjear cada diez cupones por cinco números del citado sorteo, recibirán otros cinco números de regalo que irán acompañados del recibo de Diciembre.

(*De nuestro corresponsal especial*)

Desde Roma

Un camino para llegar a Roma

«¿Encontraremos en Oriente el camino de Roma?» se pregunta el señor Mainage, director de la *Revue des Jeunes*. Creyente y patriota, comprende lo que su país puede ganar colaborando con el Vaticano.

Cuando se rompieron las relaciones diplomáticas de la República francesa y el Vaticano, un ministro tuvo el atrevimiento de ignorar al «Soberano extranjero», pero éste es tan poco «extranjero», que diariamente lo invocan millones de franceses.

¡Así escribe el señor Mainage: Del Vaticano ha salido una protesta indignada contra las hecatombes de armenios; protesta eficaz, y que recordando las extrañas declaraciones de Reventilow y de von Bissing, ha herido a la pujante aliada de Turquía.

Una vez más, Francia se ha encontrado de acuerdo con el Vaticano.

Siguiendo los generosos instintos que la guerra ha despertado nuevamente, Francia, no podrá dejar de hallarse un día cara a cara, con el sucesor de San Pedro. Roma y París, siguen vías paralelas. La iniciativa de Delcassé para la abolición de las represalias, ¿no se parecía a la intervención de Benedicto XV para los canjes de prisioneros y el descanso semanal en los campos de cautiverio? El Papa reclama en Constantinopla la cesación de la espantosa persecución de los armenios, y Francia los salva con sus marinos, en Yebel Muza. «No sé nada más impresionante que el espectáculo de estos dos corazones, el corazón siempre noble de la hija primogénita de la Iglesia, y el de la cariñosa madre que se buscan como por instinto, que laten con el mismo ritmo y que bastaría una palabra para fundirlo en una sola alma amorosa.

No desesperemos; cada nación sigue su ruta. Por propias culpas, Alemania corre a su perdición en Oriente y en Occidente, a través de ruinas y de sangre.»

Patente es en estas palabras la tesis tradicional de Francia, que siempre ha buscado en la unión con el Papado el secreto de su fortaleza expansiva. En aquellos momentos en que se sometía la política interna a la voz de *Le clericalisme, voilà l'ennemi*, se cuidaba de añadir «para Oriente y el extremo Oriente el anticlericalismo no es artículo de exportación»; y eso porque la pérdida del protectorado de Oriente se consideraba, según la enérgica expresión de Fernando Brunetiére, *un Sedan Oriental*. Verdad es que la guerra ha cambiado muchos factores, pero no hasta el punto de hacer olvidar el poderío moral del Papado. Julián Narfou escribía hace días en el *Figaro*:

«Los derechos de Francia en Oriente son otra vez puestos en entredicho por la guerra y no es necesario ser un gran personaje para comprender que sin la benévola colaboración del Papa nos faltarán fuerzas para defenderlos cuando convenga, contra los enemigos y aun contra los amigos.

En esta materia en que el punto de vista religioso va estrechamente unido a los intereses nacionales, hasta parecen que se confunde con ellos, el Papa es el árbitro soberano, el árbitro único, insubstituible. De tales afirmaciones nadie podrá dudar. Dejad que el desarrollo de los acontecimientos demuestre plenamente esa verdad y la aprobación irán en aras de los intereses nacionales, aun quienes hoy de propósito se mantienen en el *statu quo*».

Y pasemos de Francia a Alemenia. Véase lo que dice un periódico liberal italiano: ¡«Cuánta tinta ha hecho gastar la ida del principe Bulow a Lucerna! Del coloquio entre el Príncipe y el delegado pontificio M. Marchetti podría salir sazonado y completo el plan de una colaboración entre la Iglesia y el Imperio, mucho más vasto y hondo que aquel que Carlos V trazaba en Boloña un día ya bien lejano. Ya no se trataría de juntar al César y a Pedro para ahogar las peligrosas herejías europeas, sino de enviar por un mismo camino al César y a Pedro, a la conquista del Asia.

Durante estos últimos tiempos los éxitos de las armas y de la diplomacia de los alemanes en Oriente han acercado más que nunca a los diplomáticos de la Santa Sede al Imperio.

Poquito a poco, pero continuadamente, la política católica ha tomado la dirección de Berlín. Y la política imperial ha prodigado las más lisonjeras ofertas. Hoy, en Roma se considera el Centro católico tudesco como la mayor fuerza preparada para la defensa y la expansión de los intereses católicos en el arreglo futuro de Europa y de Asia.

En Berlín se considera al Vaticano como un precioso aliado».

Ahora bien; dejando a parte el falso punto de partida porque sabemos que el principe de Bülow y monseñor Marchetti no tuvieron entrevista alguna; ese párrofo de prosa fantástica demuestra que quien lo escribió no está verdaderamente enterado, de lo que pretende explicar. Ante todo, el partido católico de Francia, existe; existen los católicos, los patriotas franceses, a quienes no ha pasado por las mientes renunciar a la influencia francesa en el Oriente. Es una sencilla «farsa» esta que el príncipe de Bülow estaría tratando en Lucerna para hacer de Guillermo II el heredero universal de los privilegios católicos en el Oriente cercano y en el lejano.

Antes de estas negociaciones precisaría que los ejércitos alemanes lograsen la completa victoria, sobre la «Cuádruple» y realizarae el sueño del pangermanismo en Oriente. Tal vez entonces sería posible intentar negociaciones de tal suerte; ahora, a todas luces, prematuras. Aun aquellos que piensen en la eventualidad de una entrada triunfal de Guillermo II en Constantinopla, admiten que la hora del dominio universal en Oriente—como en Occidente—no ha sonado todavía. Los Imperios centrales, llegados a Constantinopla al amparo de sus aliados, podrían ofrecer la paz, pero aun así, tendría que ser sobre amplias bases. No cabe duda que el Papado es una potencia mundial, y que de su preciosa colaboración pueden sacar ventajas políticas las grandes naciones que pretenden ensancharse en el momento actual. Guillermo II antes de la guerra, procuró siempre, y en balde, anular el protectorado francés en Oriente. Hasta llegó a solicitar la anuencia de la Puerta, para establecer una nunciatura en Constantinopla y sostener relaciones diplomáticas directas con el Sultán, a fin de acabar con la influencia francesa. Todo, empero fracasó, porque ann en el período de la separación y de la ruptura diplomática entre París y Roma, el Vaticano jamás quiso hacer obra de represalías, viendo, más allá de un Gobierno Jacobino a la Francia. La guerra ha trastornado muchas cosas. Los secuaces de la política tradicional de Francia se preguntan: ¿Encontraremos en Oriente el camino de Roma?

Valeria Teya

Roma, 16 noviembre de 1915.

Variedades

EL CONSUMO DE MUNICIONES

Durante toda la campaña 1870-71, la artillería alemana tiró cerca de 817.000 granadas; es decir, 479.000 contra las fortalezas francesas y 338 000 en campo raso. La décima parte de esta última cifra representa los proyectiles tirados durante la batalla de Saint-Privat.

En la guerra ruso-japonesa, que fué más larga, pero en la cual las fuerzas en presencia eran muy inferiores y los días de combate seguidos de largos intervalos preparatorios, la artillería tiró solamente 954.000 granadas, la mayor parte con cañones de campaña. Por lo que respecta a la guerra actual, las indicaciones exactas faltan todavía. Sin embargo, de algunos hechos oficialmente conocidos puede deducirse que el consumo de municiones ha excedido a cuanto se podía inmaginar. Sucedió, por ejemplo, que en un solo día, uno de los beligerantes lanzó más de cien mil granadas en un frente de ocho kilómetros. El número de disparos es, por lo tanto, seis veces mayor que el de los días más terribles de la guerra de 1870. Según los comunicados rusos, los alemanes, durante la batalla de Galitzia, tiraron cerca de 700.000 granadas, transportadas por un millar de vapores. Según un comunicado francés del 17 de junio, la artillería francesa, en veinticuatro horas al norte de Arrás, prodigó no menos de 300.000 granadas, esto es, casi tantas como tiró toda la artillería de campaña alemana en 1870 71. El peso de estas 300.000 granadas puede calcularse en 4.500.000 kilogramos, peso que ha exigido más de 300 grandes vagones, es decir, más de seis trenes de ferrocarriles. Este transporte, hecho por carretera ordinaria, habría exigido 4.000 carros de seis caballos. El gasto puede calcularse en 9.375.000 francos, aproximadamente.

DIÁLOGOS

Entre dos novios:

—Mira, Ricardo, no vienes a verme bastante y me aburro en casa.

—Pero, vida mía, ¿no sabes que tengo que cultivar mis relaciones?

—¡Tus relaciones! ¿No te bastan las que tienes conmigo?

*

Una gitana se presenta en el estudio de un pintor:

—¿Hace falta modelo?

—No, yo no pinto más que de memoria.

A los pocos días la misma gitana se encuentra al artista parado ante el escaparato de un restaurant.

—Qué—le pregunta,—¿también cena usted de memoria?

Centellas

COLABORACION

La Asociación Balear de Empleados a miss Clarita

Mis Clarita. Pseudónimo que oculta un nombre femenino pero que descubre su alma.

Dios nos libre de cometer la ligereza de dar a conocer a los lectores el verdadero nombre de la autora de los fecundos, discretos y bondadosos escritos, pues sería incurrir en un pecado imperdonable hacernos eco de afirmaciones tan generales que ya conocen socios, alumnos y hasta alumnas tan aprovechadas como Carmencita Cuadrado. Conste que citamos a esta Sta. por que tenemos la seguridad, que siendo de las más asíduas y entusiastas de esta Asociación, no desconoce detalle alguno de la misma, estando al corriente de todos nuestros proyectos, reformas y labores.

Lo único que tal vez desconozca Carmencita, es que nos creemos en el caso de darnos por aludidos, pues ya picara en descortesía si no acusáramos recibo, siquiera una vez, a tales alusiones envueltas en tan hiperbólicos elogios que ni nuestra propia vanidad se reconoce en ellos, porque los triunfos de que nos habla están todavía muy lejanos, tan lejanos, que su silueta no la alcanza todavía la vista de los hechos y solamente el potente telescopio de la esperanza y de la fe inquebrantable que nos anima, nos deja descubrir en el horizonte estos triunfos de que se nos habla.

Es una equivocación, un error el creer que esta asociación fundada única y exclusivamente para fomento del bien estar de la clase burocrática haya, por altruismo o modernismo abierto las puertas sociales al sexo femenino; no, el deseo único y exclusivo, el egoismo nuestro de rodearnos de cuanto elemento sea necesario para que la obra que nos hemos impuesto tenga éxito y sea perfecta, ha sido lo que nos ha impulsado a ofrecer al bello sexo que conviva socialmente con nosotros y beba en las fuentes de moralidad y cultura que tenemos establecidas y que iremos ensanchando de día en día, pues nosotros como Rousseau creemos que para hacer hombres grandes y virtuosos debemos educar a las mujeres en la grandeza y la virtud también y Ella, que como el hombre está dotada de un conocimiento racional y libre ha de caminar en el ejercicio y descubrimiento de sus nobilísimas facultades para adquirir su natural perfeccionamiento en el mundo de ideas que encierra su inteligencia, afectando directamente a su conciencia y que luego se aplican a los diversos estados de la vida bajo los conceptos de orden, ley, virtud, obligación y cuantos se reflejan clarísimamente en la conciencia y la dominan luego conduciéndola por el recto camino determinando la conformidad o discordancia de los vetos voluntarios con los principios morales.

La evolución social no nos permite aceptar cómo buenos, costumbres y tradiciones que nos evocan el recuerdo de lejanos tiempos en que se cifraba todo lo femenino en gracia y hermosura solamente como altísimo concepto de la belleza humana.

Nuestra obra, a pesar de que se rumoree, de que nada eficaz se ha hecho para los fines sociales tiende a tan altísimos conceptos que precisa antes de acometerla una preparación tal que no es posible llevarla a cabo en año y medio que lleva de vida la Sociedad, pues como fumadores de apio hemos dormido el dulce sueño de las ilusiones y hoy al despertar hemos notado el amargo veneno que quisiéramos desapareciera momentáneamente. No es ello posible, precisa antes capacitarnos de lo que somos, de los medios para conseguirlo y luego, la voluntad para aplicarnos estos medios sin la esperanza del apoyo oficial expontáneo que nos da el lamentable ejemplo de tener instituídas Escuela de Enseñanza Mercantil o bien sean Escuelas de Comercio cuyas dolorosas estadísticas nos revelan una ineficacia enorme debido a la compligidad de los planes de estudio, extensión de los programas, forma excesivamente abstracta tal vez de la enseñanza, y un alejamiento absoluto de lo que es verdadera práctica mercantil. No debemos confiar más que de nuestra única y exclusiva labor si es que queremos obtener algún provecho propio o legar a quienes nos sucedan algo provechoso, pues las altas esferas, a los burgueses pobres y sus hijos nos cierran las puertas dejándonos constreñidos al campo de los oficios, privándonos el egoismo ciego de pedagogos profesionales y políticos además de todos los Empleos públicos del Estado y todos los Empleos privados o de Empresas particulares que requieren por la Ley un título o diploma, de las carreras en general que en España se cursan como son la de Farmacia, Medicina, Veterinaria, Abogado, *Comercio*, Arquitecto, Ingeniería en general, Derecho, Ciencias, etc.

Así, pues, nuestra labor ha de ser lenta por que es grande, y los triunfos de que se nos habla son prematuros puesto que hoy sólo vamos moldeando la caja del carro donde debemos cabalgar aplicándole ruedas, muchas ruedas para que el día que nos pongamos en marcha no haya temor a que se vuelque.

Cirer Sumandi

ACTUALIDAD

EL CONFLICTO EUROPEO

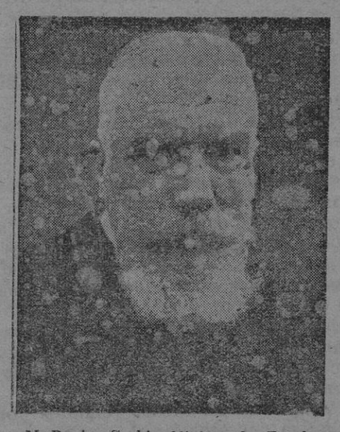

M. Denies-Cochin, Ministro de Estado Francés.

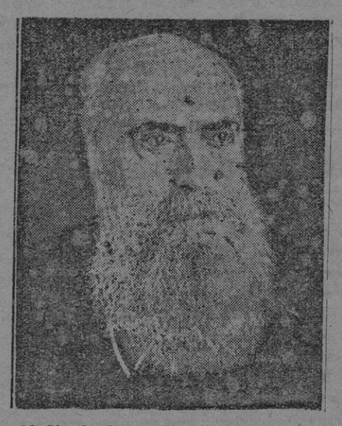

M. Skonlondis presidente del Consejo de Ministros de Grecia

Mr. Cake Jovensen, antiguo primer Ministro de Rumania, que es partidario de la intervención en favor de los aliados

Mr. Bratians, presidente del Consejo de Rumania que es partidario de la neutralidad.

Psiquis y la Rueda dentada

Magnífico, no hay duda, el espectáculo de esa Francia en «unión sagrada». Pero no debiera olvidarse que han sido sobre todo las izquierdas las que han tenido que imponerse un austero silencio para acomodarse, durante la guerra, al ideal gubernativo de las derechas. Han aceptado la ley de guerra porque han tenido que aceptar la guerra misma. En cambio, las derechas no han sabido nunca aceptar la ley de paz cuando Francia podía entregarse plácidamente a la marcha hacia el porvenir. Todos los ciudadanos hábiles, sin protesta, han abdicado voluntariamente su libertad para correr a las trincheras. Terminada la guerra, ¿renunciarán también a su actuación las fuerzas enemigas de la República?

El gran pecado de Alemania precisamente es el de haber sustituído poco a poco la «ley de paz» por la «ley de guerra». La guerra se convirtió en fin; en fin capital de la dinamia de un país. Alemania ha estado permanentemente en guerra desde la obra de Bismarck; guerra en potencia, ya que no en acto. En cambio la gran honra de Inglaterra y Francia, consistirá, anta la historia, en haber instaurado definitivamente en sus metrópolis la ley de paz, llegando hasta convertir en obra soberanamente civil la sumisión de los lejanos países bárbaros, que ellas abrían a la colonización y al disfrute colectivo.

«Alma y armadura», dije en mi pasado artículo, para reducir a imagen la representación de las dos fuerzas en pugna. También podríamos decir: «Alma y máquina». ¿No imagináis un bello apólogo, una alegoría de esa lucha, —de esa lucha que es toda una prehistoria? Deberíamos titularlo: «Psiquis y la Rueda dentada».—Porque esta guerra es un tremendo conflicto entre el ideal y la ciencia.

Veámoslo.—Toda la cultura alemana, confluhendo en esa gesta horrible representa el fracaso de lo que se ha entendido por ciencia. El pobre Brunetiére—¿quién se acuerda ya?—habló de «bancarrota de la ciencia» en una apelación a las religiones positivas desbancadas; olvidando que no puede haber civilización sin un alto sentido de trascendencia espiritual, bien diverso de esa conciliación de términos incompatibles y antitéticos que suele entenderse por «religión positiva».—La gran religión es metafísica y no positiva».—Pues esa extirpación de la dinamia religiosa, esa castración de divinidad, es lo que ha consumado en su pueblo la obra germánica. La amputación de las alas de Psiquis...

Oh, la Ciencia! Extinguido el soberano ciclo del idealismo alemán, cuyo último representante, Hegel, adulteró ya su sistema con materializaciones imperialistas, Alemania propagó por el mundo la exaltación, de un concepto empírico, material, grosero, de la ciencia. En cierto modo, para que se nos entienda, le llamaríamos «ingenieris mo». Todos los valores adjetivos de la ciencia, todas las maravillas de la explicación a la vida externa, todos los aprovechamientos manuales, usurparon la prerrogativa de la vieja ciencia, que había sido conquista desinteresada y pura del conocimiento, despliegue de la curiosidad, amor a la noción impalpable y volátil, «filosofía», en fin. Nadie como Alemania tiene la culpa de no haberse llegado a sustituir en la ciencia moderna la cualidad religiosa; de no haberse reemplazado con un nuevo «tacto de Dios» la religiosidad extinguida. Desde entonces, el hombre de ciencia transfigurado por un insigne alemán en la última encarnación del Doctor Fausto, medio profeta, medio taumaturgo, esto es, ungido por viejas potencias de milagro religioso, se convirtió en un artesano de la especialización, paciente acumulador de estadísticas. El sabio, el Herr Doktor, el Herr Professor, se aplicó sobre todo a la actividad «inventora», esto es, descubridora, más que a la actividad de intuición, en cierto modo creadora y poética. El invento, principalmente el útil y práctico, prevaleció sobre la idea; sobre el atisbo y la inspiración.

Fracaso de la ciencia, sí; de aquella ciencia. Tal representará esa inmensa lección que está recibiendo el mundo; porque la historia dirá: Una cultura gigantesca, colosa, produjo por natural evolución la más odiosa e injusta de las guerras. — Pero el fracaso de aquella ciencia representará también (creámoslo así) la iniciación de un nuevo período idealista, noblemente espiritual, en que la ciencia se emancipe de las actividades auxiliares suyas, como una reina que recobre su trono usurpado por sirvientas. El fracaso de aquella ciencia se compensará con una exaltación de belleza y de bien; con una victoria del hombre sobre la naturaleza, en el sentido de tradición natural y atávica; con un triunfo de la «ley del hombre» sobre la «ley del mico».

Alemania es algo así como una «apoteosis de la administración», contra lo que llamaremos, para que se nos comprenda y en su acepción clásica, la República. Prevalecimiento del rodaje sobre el hombre; de la máquina sobre el organismo. En toda esa poderosa «dinámica» externa, latía el «estatismo» más inerte que vieron los siglos. Ese poder militar incontrastable es la victoria del número sobre la calidad; del rebaño sobre la persona; de la carne sobre el hombre. Germania es a manera de un ordenadísimo museo humano, cementerio de vivos, en que cada persona, como en el famoso precepto jesuítico, se somete como el cadáver, «perinde ac cadaver». Y así como el hombre moderno no ha sabido encontrar todavía la manera de «animar» el arte, ya que las artes son fragmentos de una síntesis por descubrir, que será una especie de «Corpus pulchritudinis», así Alemania no supo dar (porque no le convino a su poder cesáreo) voluntad libre y recta a sus masas disciplinadas y reguladísimas. Tuvo un «ideal de catálogo». Fué museo. En vez de reconstruir con sus despojos de hombres el derruído Partenón humano, que fuese en cuanto a la civilización un organismo vivo y libre, como fué un organismo de belleza la Catedral en la Edad Media, o el templo en las antiguas civilizaciones, Alemania fué un templo muerto, sin divinidad, sin otra divinidad que la idolatría del cetro y del casco. Y entronizando un dogmatismo social y político sucesor de los viejos dogmatismos religiosos, pudo verse esa extraña inversión: Alemania, patria del individualismo bárbaro, patria del libre examen religioso, patria del romanticismo, patria del idealismo filosófico, se convirtió a una especie de ultradogmático neo-papismo...

¿Nacerá de esa catástrofe una nueva encarnación de la ciencia, un nuevo Fausto, coronado de amor y duda, esto es, de inefable y divina humanidad? Así lo creo. Asaso esa ciencia escribirá en su frontispicio esta máxima, que debería ser un lazo invisible de consorcio con la poesía: «La ciencia sólo merece tal nombre cuando no está segura de su verdad». ¿No radicará en esa frase el secreto de las grandes tolerancias, de la marcha serena y contínua hacia el cambio, es decir, hacia la inmortalidad?

Contra la rueda dentada, lucha extenuamente Psiquis, cuyo corazón está en París. Así como esos aviadores que, renovando el mito de Prometeo, tienen que combatir en los cielos con los buitres, así contra el Aguila de acero, bicéfala como un mónstruo, lucha nuestro Occidente. Y en su batallar tenemos todos nosotros empeñada el alma, como una Elsa cuya suerte pende del espantoso duelo judiciario...

Gabriel Alomar.

ACTUALIDAD

Neutralidad rumana

La Prensa italiana, la francesa y la de Londres, se ocupan mucho estos días en el examen de la actitud de Rumanía. De las informaciones contradictorias se desprende la impresión de que la neutralidad gana partidarios a medida que se acercan las horas apremiantes. El calor con que germanófilos y francófilos defienden su causa, no deja lugar a dudas sobre la existencia de un núcleo creciente de opinión ardientemente neutral.

Los mutuos ataques entre las dos oposiciones han perdido un poco de su aspereza, y por consejo del señor Brantiano, ha iniciado el Rey una serie de consultas.

De sus conversaciones con los jefes políticos y personalidades distinguidas de los partidos, la finanza y las industrias, se espera que salga como resultado final la consagración de la neutralidad.

Jake Jonesco y sus amigos francófilos, dicen los periódicos de Londres, parecen aplanados por el nuevo giro que han tomado las cosas en Rumanía desde que se ha visto invadida Servia, impotentes los aliados para contener al enemigo e inactivos a los rusos.

En resumidas cuentas, sólo una gran victoria de los aliados en los Balkanes, o una rápida marcha vencedora de los rusos por Bukovina, o, en último caso, el propósito decidido y activo de los rusos de pasar a través de Rumanía, podría volver la opinión de sus actuales aficiones neutralistas.

Norte o la del Este por los rusos, como en Rusia y aún en Europa se llega a pedir, traería muy graves consecuencias para los aliados, pues Alemania no desaprovecharía la ocasión para insistir, en momentos tan propicios, en su ofrecimiento de Besarabia, el banato danubiano y algunas pequeñas rectificaciones de fronteras en Occidente, a cambio de su cooperación de Silistria.

M.C.D. 2022

INFORMACION

Una instancia

Hemos recibido unas cuartillas, reproducción de una instancia que el ilustrado maestro nacional don Rufino Carpena ha dirigido al Senado, sobre el proyecto de creación de tribunales para niños presentado a las Cámaras por el Ministerio de Gracia y Justicia.

Sentimos que la extensión del escrito de referencia no nos permita publicarlo, a pesar del mérito que le reconocemos como obra de una persona que por la experiencia adquirida en los muchos años que lleva de ejercer su profesión, se halla en el caso de conocer bién a los niños.

Asamblea metalúrgica

Delegados por «La Unión Industrial» asistieron a la asamblea metalúrgica de Barcelona los señores Garí y Cererols.

De regreso de dicha reunión estos señores dieron cuenta a sus consocios de los trabajos efectuados por la Asamblea.

Vista las atenciones de que fueron objeto, «La Unión Industrial» acordó dirigirse al presidente de dicha Asamblea para testimoniarle su agradecimiento.

Además ha acordado felicitarle por el brillante éxito alcanzado en aquella Asamblea, que ha de ser grandemente beneficiosa para los industriales metalúrgicos y para el país en general.

Visitas de inpección

Durante todo el día de ayer el Inspector General de Puertos y Faros don Manuel Díaz continuó efectuando la visita de inspección en las obras del puerto de esta ciudad.

Por la tarde pasó a la Jefatura de Obras Públicas en donde fué recibido por el Ingeniero Jefe señor Calvet y demás ingenieros. Visitó todas las dependencias de aquellas oficinas.

A la una de esta tarde el señor Diz acompañado del Ingeniero Jefe de Obras Públicas señor Calvet y del Ingeniero señor Massanet han salido para Andraig para inspeccionar el puerto y el faro.

Es muy probable que mañana por la mañana salga el señor Diz para Sóller para visitar el puerto y faros de Punta Grossa y de la Cruz.

Por la tarde el señor Diz embarcará para Barcelona y Madrid.

Pronósticos del tiempo

Para lo que resta de este mes se hace la siguiente previsión del tiempo:

El sábado 27 avanzará hacia el mar Ibérico y Argelia la depresión del Sur de Portugal, y ocasionará lluvias y alguna tormenta, particularmente en Andalucía y Levante, desde donde se extenderán un tanto al centro, con vientos también del primer cuadrante.

El domingo 28 seguirá corriéndose hacia el E. la antedicha depresión del mar Ibérico y Argelia, y se formarán otras en el SO. y NO. de la Península. Por la acción de estos núcleos de fuerzas se registrarán algunas lluvias en Levante y en el Oeste, con vientos del primero al segundo cuadrante.

Se perturbará más el estado atmosférico de la Península el lunes 29, porque las citadas depresiones del SO. y NO., aumentando en intensidad, pasarán nuestras regiones regiones en dirección al Mediterráneo y a la bahía de Vizcaya. Producirán lluvias bastante generales y algunas nieves, con vientos de dirección variable.

El martes 30 seguirán actuando depresiones en la bahía de Vizcaya y en el Mediterráneo. Tendrá extraordinaria importancia el temporal en la Península y se registrarán lluvias abundantes y nieves, singularmente desde el Cantábrico y centro al Noroeste, con vientos de diverso rumbo.

Junta de Beneficencia

Esta mañana se ha reunido en el despacho del Sr. Gobernador civil la Junta Provincial de Beneficencia. Ha presidido el Sr. Millán.

Han asistido los señores Blanes, Muntaner, Torres, Barceló, Rosselló y Font.

El Sr. Gobernador ha dirigido un saludo a los señores vocales, ofreciendo toda su cooperaciónu. Le han contestado los asistentes cambiándose frases de mútua cortesía.

La Junta ha acordado haber visto con sentimiento el fallecimiento del anterior Presidente de la Junta don Ignacio Martínez de Campos ded cándose frases de elogio al difunto.

También ha acordado que constará en acta el sentimiento con que han visto la dimisión del Secretario D. Fernando Estada.

Para sustituir a éste ha sido nombrado el oficial primero don Ramón Martínez.

Después ha declarado la Junta las vacantes de la misma, pues corresponde cesar en los cargos de vocales a los señores D. Matías Compañy, D. Miguel Torres, D. Pedro Garau, D. Rafael Blanes y D. Mariano Canals.

Para cubrir las vacantes qne corresponden a la Junta, ésta ha formado dos ternas poniendo en primer lugar de las mismas a D. Rafael Blanes Tolosa y a D. Enrique Sureda Morera.

Ha acordado invitar al Sr. Obispo y demás Corporaciones interesadas para que formen las oportunas ternas para el nombramiento de los vocales que les corresponde.

Y se ha dado por terminado el acto.

Terrenos inundados

Llegan hasta nosotros noticias de que a causa de las últimas lluvias han quedado inundadas unas cuatrocientas cuarteradas de terreno comprendidas en los puntos llamados «Plá de Sadt Jordi» y «Prat de Son Suñer». Dichas inundaciones han producido unos daños inmediatos de consideración, como es la pérdida completa de los sembrados que existían en aquel punto. Estos daños, con ser considerables, no tienen punto de comparación con los que pueden sobrevenir si se deja que las aguas queden encharcadas. Como no tienen salida, en seguida que pase la época del frío entrarán en putrefacción y pueden ocasionar fiebres infecciosas u otras enfermedades de las que, en aquella comarca, se conserva muy mal recuerdo.

Creemos necesario que el Ayuntamiento se preocupa del asunto, pues realmente la cuestión es seria y vale la pena de que se dedique atención a la misma.

Se nos informa que hace años se cedió a determinado propietario una porción extensa de terreno a cambio de la construcción de acequias o canales de desagüe cuya obra, una vez realizada, dió inmenso valor a toda aquella zona.

Se nos añade que sobre la cesión mencionada pesa una carga o censo de unas 500 pesetas anuales que debe dedicarse exclusivamente a la limpia y recomposición de los canales de referencia.

Desde hace algún tiempo no se practica en general el servicio de limpieza a que aludimos, lo cual ha dado lugar a las inundaciones que ahora todos lamentamos y tan graves perjuicios materiales ha ocasionado.

Como el servicio incumplido puede irrogar más daños que los que ya existen patentes, nuestro deber nos obliga a llamar la atención al Excmo. Ayuntamiento o de quien corresponda, para que los intereses de toda aquella comarca queden garantizados contra otras inundaciones y posibles epidemias.

Notas del Carnet

NECROLOGICA

En Mahón ha fallecido víctima de larga enfermedad el farmacéutico D. Honorio Pons Zabala, persona que ocupó diferentes cargos distinguiéndose siempre por su actividad y competencia.

Desempeñó también la Dirección de nuestro colega «El Bien Público» siendo su gestión muy acertada.

Reciban su señora viuda, hijos y demás familia nuestro sentido pésame.

RELIGIOSAS

PARA MAÑANA

Santos.—Virgilio, Facundo y Primitivo mártires.

Cuarenta Horas.—Terminarán en la Anunciación en honor de María Inmaculada bajo el título de la Medalla Milagrosa.

Exposición y misa matinal a las seis, a las diez Tercia, a las 10'30 misa mayor con sermón por el Rdo. P. Josè Perelló.

Por la tarde, a las cinco y media, actos de coro a continuación Trisagio Mariano cantado, «Te Deum» y reserva.

NOTICIAS DEL MAR

LLEGADAS

A las once de la mañana, ha llegado procedente de Barcelona, el vapor correo «Miramar».

—De Cabrera a las 5 de la tarde el vapor «Ciudad de Palma,,.

SALIDAS

Para Mahón a las 6'30 de la tarde, el vapor correo «Monte Toro».

—Para Cabrera a las 7 de la mañana el vapor «Ciudad de Palma».

—Para Ibiza y Alicante a las doce y media, el vapor correo "Isleño,,.

NOTICIAS VARIAS

El vapor "Bellver,, embarcó ayer para Barcelona 327 cerdos cebados.

—Ayer por la tarde se hicieron pruebas de maquinaria sobre amarras, en el vapor "Balear,, que durante mucho tiempo ha estado sometido a una retenida reparación.

La odisea de unos náufragos mallorquines

Esta mañana a las once a bordo del vapor *Miramar*, han llegado de Valencia los náufragos mallorquines del falucho *Facusto*.

Se llaman Bartolomé Amengual, Juan Servera y Jorge Arbona.

Como saben nuestros lectores, dicho laúd naufragó frente a las costas de Gandía.

Vienen muy satisfechos de las atenciones de que fueron objeto tanto en Gandía como en Valencia, con motivo de la situación en que se hallaron.

Era en los primeros días del mes actual cuando en el puerto de Palma embarcaban cuatro jóvenes marinos, capitaneados por el patrón Miguel Cardell, hombre experimentado y ducho en tal oficio; fuerte y resistente, en plena vida, pues apenas había cumplido 40 años.

Ya a bordo de la barca *Facusto*, los cinco tripulantes, revisadas las provisiones y preparadas las artes de pesca, se hicieron a la mar, en busca del sustento para ellos y los pobres seres que constituyendo sus familias, quedaban en tierra, siempre los pechos tan henchidos de esperanzas como repletos de zozobras. ¡Es tan avaro el mar! Navegaba en pleno Mediterráneo, *Facusto*, a favor de un tiempo de bonanza; nada presagiaba lo que iba a ocurrir.

Transcurrieron los días, y los marinos continuaban su ardua tarea de calar los palangres, esperando que a su recogida dieran ópimos rendimientos. De momento, aquellos hombres de mar, rudos y bravos, pero de un conocimiento práctico e intuitivo del tiempo, arrugaron el entrecejo. Esto ocurría a las diez de la mañana, encontrándose el *Facusto* a la altura de Ibiza. El viento que hasta entonces apenas rizaba la vela, rolaba en busca del Nordeste, pero duro, huracanado, tanto, que el patrón ordenó que inmediatamente fuese amarrada la vela mayor. Hecha la maniobra, había que afrontar el temporal, que por las trazas iba a ser de una intensinad raramente obtenida.

El «Facusto», proa al mar, era constantemente envuelto por las olas, pero empujado por el viento, se defendía bien con el foque.

Serían las once y media de la mañana cuando el mar presentaba un aspecto importante, trágico, y el viento rugía con tal ímpetu, que arrasaba cuanto se oponía a su paso. En uno de los embates, las olas arrancaron de manos del timonel el timón, y la barca quedaba entregada a los elementos, cada vez más furiosos y amenazadores.

¿Qué iba a ocurrir? Algo muy grave, gravísimo. La vida de los cinco marinos estaba poco menos que perdida. Sin gobierno, sin provisiones; sin conocer el lugar en que se encontraban, a merced del huracán y de las corrientes, la catástrofe se aproximaba.

Hay que sustituir el timón. ¿Cómo? Por medio de remos. Así se hizo. Fueron armados dos remos, y se encargaron tres tripulantes de uno de ellos, del de babor, y otro marinero, del de estribor, mientras el patrón en la proa, cara al mar, interrogando las olas, ordenaba las maniobras.

De pronto, un golpe de mar barrió la cubierta: las aguas habían arrebatado al patrón y a dos marineros.

La barca seguía su vertiginosa marcha, sin gobierno, atravesando las olas, y sobre la cubierta, aterrados, frente a frente, empuñando los dos remos que sustituían al timón, se encontraron los marinos Bartolomé Amengual Oliver, de 22 años, y Jorge Arbona Sastre, de 20.

Junto a la barca y agarrado a un cabo que pendía de la misma, el marinero Juan Cervera Amengual, de 22 años.

Más lejos, luchando con las embravecidas olas, estaban el patrón Cardell y el marinero Francisco Vidal Ramón, de 23 años. Era imposible prestarles auxilio; la barca no podía virar ni acercarse a los náufragos. Estos iban a quedar rezagados, olvidados, entregados a su suerte y a su destino. ¿Qué hacer?, pensaron los que quedaban en la barca. Primero izaron sobre ella al compañero Cervera; y después lanzaron cabos, arrojaron al agua un remo, un trozo de botalón, cuanto pudieron... después...

Allí, en plena lucha, rendidos por la fatiga, muertos quizá por el temor instintivo de una muerte cierta, encontraron reposo eterno dos héroes más, mientras sus compañeros, oprimido el corazón, apenada el alma, levantaban la vista en protesta a tanta injusticia.

La barca era una exhalación; las olas seguían envolviéndola contínuamente. Por las escotillas había entrado agua, bastante agua; precisaba achicarla y esa faena fué a desempeñarla Juan Cervera.

Los tres únicos tripulantes veían llegar con horror la noche. ¿Iba a ser muy larga, interminable, o por el contrario, abandonados a la casualidad con el saludo del alba, encontrarían frente a ellos alguna playa hospitalaria?

¡Quién era capaz de leer en el destino!

Apesadumbrados, sin saber qué hacer, poseídos de un pesimismo grande, tanto como el enorme peligro que corrían, corriendo siempre y siempre metidos en agua y azotados por el mar y el viento, transcurrió la noche del sábado y entraron en el día del domingo.

Con escrutadora mirada inquirían, observaban el horizonte, querían penetrar en las lejanías.

Ya era de día y nada aún podía verse, sino el furioso Mediterráneo inquieto y alocado, aunque algo menos peligroso.

Con el saludo del sol había amainado el oleja y el viento.

El mar rugía aún como si protestase de que aquella barquilla que caminaba al empuje del viento sobre sus dos pequeños foques, escapase a su avaricia.

La noche, que sólo la palidez irónica de la luna alumbró, dando apariencias de muerte al escenario de la trágica escena, había pasado. Con ella quedaron para siempre sepultadas dos víctimas más. Con el día llegaría la bonanza y ¡quién sabe si también la salvación!

Así pensaban los tres supervivientes.

Un pequeño punto, que sólo la vista avezada de un marino puede descubrir, se observaba en el horizonte. Era una esperanza. Poco después un penacho de humo, a poco la silueta de un buque en las lejanías.

La salvación que llega. Los tres náufragos toman una manta y la agitan en el espacio, vociferan, hacen señales pero los que navegan en el buque, que está ya cerca, no ven a los náufragos y sigue su marcha aquél dando bandazos, porque con él también juega el mar que de contínuo le advierte sus peligros y que ni aun los colosos del Océano pueden hendir las aguas con orgullo.

¡Una esperanza menos de salvación!

¡Cómo pasaban las horas y sin llegar al fin de la tragedia!

Veintidós horas de temporal, extenuados por la fatiga y por las emociones sufridas, el ánimo decaía; bien pronto la fatiga y después la desesperación iba a someterles, a rendirles. ¿Cómo defender la vida entonces?

Los pequeños foques empujaban al «Facusto»; éste resistía. ¡Tierra!, fué el grito que salió atropelladamente de un pecho próximo a desfallecer y tierra a barlovento lo que se extendía.

Los árboles, la cofiguración del terreno, las señales marinas, delataban a aquella tierra de promisión. Se encontraban cerca de Gandía.

El tiempo fué amainando; el temporal disminuyendo y el «Facusto» ya en camino de salvación con sus velillas izadas.

A las cinco de la tarde llegaban frente al puerto de Gandía, ante el cual demandaron auxilio.

Fué prestado por el contramaestre del puerto, que les dió remolque para entrar.

Amarrada la barca «Facunsto» saltaron a tierra los tres tripulantes, rendidos, hambientos, extenuados.

Ya en Gandía les socorrieron y se trasladaron a Valencia. La barca quedó amarrada, y los tres náufragos salvados se llaman Bartolomé Amengual Oliver, Juan Cervera Amenguay l Jorge Arbona Sastre. Llegaron a Valencia donde fueron atendidos por la Comandancia de Marina en cuya escampavía «Ligera» tuvieron su alojamiento hasta ayer tarde que embarcaron en el vapor «Miramar».

De Teatros

Principal

Aumenta de cada día el interés para asistir a los cuatro conciertos que en nuestro primer coliseo ha de dar el notable cuarteto Renacimiento con la cooperación del célebre pianista señor Garganta.

Los conciertos que dichos profesores han dado en la Sala Mozart de Barcelona, han constituido un verdadero éxito y los aplausos en honor de los ejecutantes, han sido insistentes al final de cada composición.

El abono resultará brillante pues tanto en la Sociedad Filarmonica como en la taquilla del teatro, son en gran número ya las personas que han encargado localidades.

Todos estos detalles hacen suponer que la sala de nuestro primer coliseo estará muy animada los días 4, 5, 7 y 8.

Lírico

Un verdadero éxito obtuvo la película estrenada ayer en este concurrido local, titulada *El Testamento*, marca Nordich.

Hoy se proyectará dicha cinta por última vez, lo mismo que la Revista Pathé, que contiene interesantes asuntos de actualidad.

Esta noche se estrenará entre otras la película marca Pathé *Serafina la cajera*.

Para mañana se anuncia el debut de la bella canzonetista española Leonor Esteve y el Trio Fredy, bailes internacionales.

Dichas artistas acaban de obtener un gran éxito en Barcelona.

Estos dos números serán los últimos que actuarán este año en el Lírico, pues como es sabido, el próximo sábado día 4 debuta la compañía de zarzuela.

DE LA AUDIENCIA

EL ASESINATO DE CONSELL

Vista por Jurados

SEGUNDA SESION

Esta mañana a las diez y media, se ha celebrado en esta Audiencia, la sesión segunda del proceso que se debate por el asesinato del Consell.

El público que asiste a la vista es más numeroso si cabe que el que asistió el día de ayer.

Constituído el tribunal en igual forma que en la sesión de ayer, ha comenzado el acto, procediéndose a la declaración de los restantes testigos del Fiscal.

Pedro Ferrer Pol.—Es padre del procesado.

Prefiere declarar. Dice que al separarse su hijo de su mujer le entregó los bienes que le pertenecían y que le producían intereses bastante crecidos.

Añade que su hijo observaba buena conducta y no trasnochaba.

Fiscal.—¿Solía emborracharse?

—Testigo.—No, nunca.

Fiscal.—¿Tenía una escopeta el procesado?

Testigo.—Sí, una, regalo del señor conde de Olocan.

Añade que oyó el disparo y se levantó al momento dirigiéndose al lugar del suceso.

A preguntas de la defensa, dice que ha sido alcalde de Consell.

Inés Parets.—Es la madre del procesado y quiere declarar.

Dice que su hijo bebía alguna vez.

Añade que en la noche de autos, puso la manta, que le fué ocupada, sobre la cama de su hijo, el procesado.

Mi hijo, el día de autos estabá enfermo y tengo la seguridad añade del que este día no salió de casa.

A preguntas de ja defensa dice que su hijo fué al día siguiente detenido y luego puesto en libertad por no inspirar sospechas. Al día siguiente volvió a ser detenido.

Antonio Ferrer.—Es hermano del procesado. Dice que tres días antes de cometerse el hecho utilizó la escopeta para espantar pájaros y como quiera que la dejó en la vaquería, el día antes del de autos las vacas la derribaron al suelo, quedando deteriorada.

Ignora quien pueda ser el autor del asesinato de su tío.

A preguntas de la defensa, dice que le consta quu su hermano no salió de su casa el día de autos pues estaba enfermo.

María Ferrer Parets hermana del procesado. Hace resucidas manifestaciones que su hermano.

Nadal Munar, Rector de Consell suministró los Santo Sacramentos al interfecto. El pueblo de Consell ignora completamente quien pueda ser el autor del asesinato.

Inés Sureda.— Es prima hermana de la madre del procesado. A preguntas del Ministerio Fiscal, dice que el mozo de la estación de Consell pocos minutos después de cometer el hecho encontró al procesado a la entrada del pueblo corriendo y el mozo le preguntó:

—¿Hay algo de nuevo? el procesado siguió corriendo y no le contestó.

Bartolomé Campins.— Su declaración ha carecido de interés.

Bartolomé Compañy. — Carece de interés,

Francisca Sans.—Igualmente no tiene interés, no sabe nada.

Antonio Oliver.—Ha estado enfermo y no recuerda nada.

Dice que el procesado el día antes estando en el café le dijo que tenía que matar al interfecto.

Fiscal.—¿Quién fué el autor de la muerte del interfecto?

Testigo.—No puedo decirlo.

Defensa.—¿Ha estado enfermo el procesado?

Testigo,—Sí, he guardado cama 13 años a causa de un disgusto.

Antonio Oliver.—Es hijo del anterior testigo. Dice que siempre ha visto a su padre en perfecto estado de salud.

Antonia Bibiloni y María Moyá.—La primera no declara nada de interés. La Moyá confirma la declaración del testigo Antonio Oliver.

Gabriel Carbonell y Andrés Fiol.—No declaran nada de interés,

Fedro Compañy (a) *Ferriol*.—Es el mozo de la estación.

Niega haber encontrado al procesado el día de autos y mucho menos que conversara con él.

Jerónimo Fiol. Pablo Fiol, Juan Oliver y Catalina Isern.—Estos testigos no declaran nada importante.

Cosme Campins.—Es la dueña de un café que solía frecuentar el procesado. Manifiesta que ha oído de labios del procesado continuas amenazas de molestia para el interfecto.

Bernardo Fiol.—Dice que el procesado es un buen tirador y solía embriagarse con frecuencia.

Antonio Horrach.—Dice que en cierta ocasión el procesado le dió una fuerte paliza con un bastón de gran tamaño. Añade que éste solía embriagarse.

Bartolomé Horrach y Tomás Pujol.—Estos testigos dicen que el Simonet les manifestó que el procesado es el autor del asesinato.

Jaime Moyá.—No dice nada.

Se da lectura a la declaración de Pedro Parets, hermano del muerto. En ella dice que el procesado es el autor del asesinato.

Pedro Antonio Fiol.—La voz pública dice que el autor de la muerte, es el procesado. El no opina nada.

Miguel Mulet y Andrés Llabrés.—El primero no dice nada.

El segundo afirma que el rumor del público es de que el procesado es el autor del asesinato.

Terminda la prueba testifical que constaba de 52 testigos, se ha suspendido por cinco minutos la vista.

Una vez reanudada la vista se ha procedido a la defensa.

Prueba de la defensa

La prueba de la defensa está formada por 18 testihos.

El primero en declarar es el médico de Consell D. Antonio Morey. Dice que el Oliver padece un relajamiento mental.

Bernardo Morro.—Dice que el procesado el día de autos estaba enfermo y guardando cama.

La defensa retira todas las demás pruebas presentadas.

Terminada la prueba testifical se precede a la declaración de la documental.

Seguidamente se ha dado lectura al testamento del interfecto, según el cual lega a sus hijos y esposa buen número de propiedades y otras riquezas.

Terminadas las pruebas, las partes han mantenido sus conclusiones provicionales elevándolas a definitivas.

En vista de lo avanzado de la hora, el Presidente de la Sala, ha suspendido la vista para reanudarla esta tarde a las cuatro.

GACETILLAS

Impuestos municipales.—Se recuerda a los señores Contribuyentes por el Impuesto de Cementerios del corriente año que el plazo voluntario de cobranza termina el 30 del presente mes; expirado dicho plazo se procederá por la vía ejecutiva.

Nueva Directiva.—El casino *La Unión* de Mahón ha elegido a los señores siguientes para ocupar los cargos que se expresan:

Presidente.—D. Cristóbal Gomila Carreras.

Vicepresidente.—D. José Vidal Villalonga.

Tesorero. — D. Antonio Blanc Escrivá.

Archivero.—D. Francisco Orfila Albertí.

Secretario.—D. Bartolomé Pons Aragonés.

Adoración Nocturna.—En San Felipe Neri, en la noche del 27 al 28 Adoración Nocturna por el turno de San Sebastián.

Accidente automovilista.—En la tarde de ayer, en la carretera de Sóller, en el kilómetro 4, ocurrió un accidente al automóvil propiedad de D. Miguel Frau. En el momento que dicho vehículo venia a Palma, se atravezó en la carretera un carro por haberse espantado la caballería.

El auto, para evitar el choque, se echó a un lado de la carretera dando contra un poste kilómetrico, siendo despedidos los que lo ocupaban, saliendo, afortunadamente con ligeras contusiones.

Diario Agenda de Bufete para 1916 edición económica, 80 céntimos, Librería Tous.

Denunciados.—La guardia civil del puesto de Palma ha denunciado a trece sujetos que fueron sorprendidos infrigiendo el Reglamento de carreteras.

Presupuesto.—En el Ayuntamiento de Deyá está expuesto a efectos de reclamación el presupuesto municipal de ingresos y gastos para 1916.

Citación.—Por el Juzgado del Regimiento Infantería de Inca se llama al soldado Juan Alemañy Villalonga.

Junta de Espectáculos.—Anoche, a las seis, se reunió la Junta Provincial de Espectáculos.

El Sr. Gobernador civil saludó a los Vocales cambiándose pases de cortesía.

Después se despacharon varios asuntos de escaso interés.

La Junta acordó que se efectuara una detenida visita de inspección a todos los Teatros de Palma.

El Año en la Mano, para 1916, 6 pesetas, Librería Tous.

Pagos por giros.—Se ha publicado una R. O. dictando reglas para que se dé el debido cumplimiento a las disposiciones del decreto de 28 de octubre último, estableciendo el turno especial preferencia de pago por medio de giros postales, respecto de los créditos de Ultramar, comprendidos en el primer grupo y determinados en el artículo 1.° de la ley de 30 de julio de 1904.

Denunciados.—Por la guardia civil del puesto de Felanig lo han sido varios individuos por infracción del Reglamento de carreteras.

Almanaque Bailly Baillière, 6 pesetas, Librería Tous.

Cigarrillos Muratti's

De venta en los principales Estancos.

Tomando el Serobiol aumenta el apetito, el peso y la resistencia muscular.

Empléense las mejores aguas minerales alcalinas *Vichy-Hopital* (estómago). *Vichy-Celestins* (riñones), *Vichy-Grande-Grille* (hígado). Son insustituibles.

X² En las herpes tonsurantes efectúa curaciones rapidísimas.

Caja de Ahorros

Y MONTE DE PIEDAD DE LAS BALEARES

Asociación de Beneficencia

Por acuerdo de la Junta Protectora el día 6 de Diciembre próximo y siguientes necesarios de cuatro a siete de la tarde en la Sala de ventas de la Sociedad (Sol 19), se celebrará pública subasta para enajenar las garantías de los préstamos vencidos en el mes de Noviembré de 1914.

Hasta el día 4 a las siete de la tarde podrán los interesados cancelar o renovar sus respectivos préstamos.

Palma 25 de Noviembre de 1915.—El Vocal de turno, Damian Jaume.

SE VENDE

Una prensa nueva para embalar paja.

Informes. Talleres Vadell y Ripoll, Plaza Pueria Santa Catalina 51, Palma.

Arboles frutales

y demás productos para *explotaciones agrícolas* procedentes de los establecimientos más importantes del Continente.

Pídase Catálogo a

Agustin Estarellas

Santa Eulalia 27—Palma

Aviso

En los ALMACENES SAN JOSE dan participación a los números 51,571, 51,572, 51,573, 51.574 51.575, 51,576, 51,577, 51,578 51,579 51,580 del sorteo de Navidad con un 10 p% de ventaja a sus favorecedores.

Títulos de Capitalización y Ahorro

Se adquieren en muy buenas condiciones para los poseedores de los mismos.

Dirigirse a PEDRO J. PALMER, calle Borrás, 3—2.° PALMA.

Taller de bordadoras

Se necesitan bordadoras, calle Pou, número 17—1.°—Santa Catalina.

NUEVO COLMADO

PARISIEN

DE COLL HERMANOS

Plaza de Antonio Maura, núm. 14

Especialidad en quesos mahoneses y extranjeros, Jamones, salsichones de Vich, Mantequillas. Vinos finos, licores conservas, legumbres, pastas para sopas.

CAFES TOSTADOS A DIARIO

Depósito de los Vinos Arnó, Maristany y C.ª de Barcelona.

Servicio a domicilio

Todos los días ostras verdes.

Lámparas, arañas y aparatos

ULTIMAS CREACIONES

EL AGUILA, Brossa—30

M.C.D. 2022

Almacenes JUAN MATAS

Colón 17, 19 y 21; Maura, 1, 3 y 5 y 7 y Jaime II, 68

Recibidas las Altas Novedades para Señora y Caballero

Sastrería, Pañería y Camisería

POR TELEGRAFO

Senado

Madrid 25 (9 n.)

Bajo la presidencia del señor Sánchez de Toca se abre la sesión.

El señor marqués de Rozaleja protesta de que se consienta que se publiquen anuncios llamativos del empréstito de guerra francés, favoreciendo con ello la emigración del dinero español, dejando mal parado el crédito nacional y más en las actuales circunstancias en que se está realizando la suscripción de obligaciones del Tesoro.

El señor marqués de Lema le contesta brevemente, exponiendo que el señor Bugallal le contestará ampliamente.

El Sr. Calbetón pide una nota de los nombramientos de los funcionarios para la intervención civil de los gastos de guerra y del protectorado de Marruecos.

Sigue la discusión sobre el proyecto de ferrocarriles secundarios.

El señor Calbetón retira varias enmiendas.

Leénse los artículos adicionales.

El señor Calbetón defiende una enmienda, contestándole el señor Espada.

Se promueve un incidente entre el señor Calbetón y el señor Espada.

Interviene el señor Sánchez de Toca aclarando la intención de las palabras del señor Espada respecto a los senadores que defienden enmiendas.

En votación nominal se desecha la enmienda de señor Calbetón.

Tras breve debate se aprueba el proyecto.

El Senado se reune en secciones.

Poco después se reanuda y se levanta la sesión.

Congreso

Madrid 25 (9 n.)

En la sesión de hoy, que dió comienzo a la hora acostumbrada preside el señor González Besada.

En el banco azul no hay ningún ministro.

Se hacen varios ruegos y preguntas.

El señor Marqués de la Frontera se queja de la situación de los ganaderos a causa de las dificultades para la exportación en el interior de la península. Pide que se dicten medidas para allanar las dificultades.

El señor Sánchez Guerra dice que las dificultades obedecen a la situación actual, pues el Gobierno además de los intereses de los exportadores, tiene que atender a los generales de la nación.

El señor Delgado Barreto se queja de la forma cómo se han abonado los descuentos a los maestros y a la Junta del Magisterio.

El señor Rivas Mateos pregunta por las medidas que se han adoptado para protejer a los alumnos que deseen asistir a clase y no pueden hacerlo a causa de la huelga de los demás.

El señor Andrade dice que algunas de esas huelgas toman caracteres de verdaderos motines y en ellos tienen que intervenir las autoridades, pues nada pueden hacer las universitarias.

El señor Rivas Mateos pregunta cuál es la opinión del señor Andrade.

Este reconoce que el decreto está inspirado en los más altos ideales pedagógicos, pero lo juzga inaplicable en lo que se refiere a la asistencia a clase, por lo cual someterá a la firma del Rey un decreto restableciendo la obligación de la asistencia a clase.

El señor Soriano se ocupa de los mitines escolares diciendo que falta saber si es por la asistencia a clase o si por deficiencias que se notan en las Universidades.

El señor Andrade afirma que de continuar las algaradas se tendrán que clausurar las Universidades.

El señor Cervantes niega enérgicamente algunos hechos denunciados por el señor Soriano sobre la política en Almería. Afirma que los que han informado al señor Soriano son personas recusables.

El señor Soriano protesta de los tonos en que se ha expresado el señor Cervantes. Insiste en que se discuta y se aclare lo que ocurre en Almería.

Se entra en el orden del día.

Se reanuda la discusión sobre el proyecto de rebaja de edades.

Interviene el señor Maciá combatiendo el proyecto extensamente y mostrándose contrario a la creación de un Estado Mayor en la forma que propuso el señor Maura. Dice que el Estado Mayor debe depender del Ministerio.

Afirma que en vez de estas reformas se debe dotar al ejército de material suficiente para ponerlo a la altura de las circunstancias.

Dice que ha llegado el momento de la formación de un gobierno nacional en el que estén representados todos los partidos.

Añade que el proyecto actual es ineficaz.

Estamos amagados a grandes peligros y como yo no quiero compartir las responsabilidades, desde luego renuncio a mi acta de Diputado. (*Gran sensación en la Cámara*).

Le contesta el señor Conde de San Luis en nombre de la Comisión, negando los pesimismos del orador.

El señor Dato censura la renuncia que ha hecho del acta el señor Maciá, pues ello implica un abandono de los intereses electorales. Precisamente por los peligros que dice Su Señoría que existen, es por lo que debiera seguir desempeñando su cargo en la Cámara, para advertir al Gobierno, para prevenirle, para exigirle, en último término que ponga el país en condiciones de defenderse de esos peligros.

Yo me atrevo a suplicar a Su Señoría que no abandonemos en estos momentos a la nación,

El Sr. Ventosa cree que el Sr. Maciá no tiene derecho a la renuncia de su acta y menos ahora que se lucha por la prosperidad de España.

Pide por España, por Cataluña que continúe el señor Maciá en su puesto.

El Sr. Santacruz afirma que renunciar, es igual que desertar frente al enemigo y eso no puede hacerlo un hombre que ha perdido su carrera, sacrificándose por nobles ideales.

El Sr. Salvatella pide también al señor Maciá que no renuncie.

El Sr Soriano hace igual ruego, diciendo que el Sr. Maciá fué expulsado del ejército por un exeso de patriotismo. (La mayoría protesta).

El Sr. Soriano repite varias veces la frase.

El Sr. Azcárate se adhiere a la petición de que continúe en su escaño.

Dice que la actitud de ahora lo mismo enaltece al Diputado que la de antes enalteció al militar. Añade que se debe reintegrar al Sr. Maciá al cuerpo de donde salió y debe hacerlo con la frente alta.

El Sr. González Besada dice que recogiendo el sentir de la Cámara, la mesa no acepta la renuncia. (Aplausos).

El Sr. Maciá agradece con toda el alma las consideraciones de afecto que se le han demostrado, pero afirma que su decisión es irrevocable, pues está bien meditada y sentida.

Termina el debate sobre la totalidad y se pasa a la discusión del articulado.

Se lee una enmienda del Sr. Calderón al artículo primero, siendo defendida brevemente.

Acto seguido se levanta la sesión.

Consejo de Ministros

Madrid 25 (3 t.)

A las dos de la tarde terminó el Consejo de Ministros.

Dijo el señor Dato que se ocuparon de la labor parlamentaria.

Después del Consejo el señor Dato marchó a Palacio a dar el pésame a D.ª Cristina por el aniversario de la muerte de D. Alfonso XII, en nombre del Consejo.

El ministro de Estado dió cuenta de la nota que le ha dirigido el Agente diplomático del Gobierno constitucionalista mejicano, solicitando el reconocimiento como Gobierno afecto por parte de España, como lo han hecho muchos Gobiernos americanos, expresando el especial interés del reconocimiento del Rey de España dados los afectos de la raza. Expresa la importancia que tendría para la paz y libertad de la república mejicana.

Pareciendo al Consejo estas manifestaciones garantía de los intereses, respecto de las creencias y reparación de indemnización de los daños sufridos durante la guerra civil por los españoles, que ofrece el Agente diplomático, se acordó autorizar al ministro de Estado señor marqués de Lema para que conteste declarando que el Gobierno reconoce al mejicano en la persona del señor Carranza como Gobierno y que desea sostener cordiales relaciones.

Se aprobó el proyecto de Ley de exenciones tributarias de los sindicatos industriales, mercantiles, artesanos y obreros que se constituyan y federaciones que se formen de acuerdo con el decreto de 31 de octubre último.

Se aprobaron varios expedientes, entre ellos uno de Guerra disponiendo que los tiempos que han servido en la colonia Río de Oro las fuerzas del Ejército se abonen el doble para los efectos del retiro, premios de constancia, licenciamiento y demás ventajas que puedan corresponderles.

La renuncia del Sr. Maciá

Lo que dice el Sr. Maciá

Madrid 26 (4 m.)

Antes de terminar la sesión el señor Maciá abandonó el salón de sesiones.

En seguida le rodearon los diputados y periodistas.

El señor Maciá manifestóles que no volverá a entrar en el salón.

Añadió que ha venido representando su distrito para mover el espíritu de los diputados, pero en vista de que no me entienden, me considero fracasado y me voy.

Dijo luego que había dirigido una carta al señor González Besada en la que le dice «por las razones que he tenido el honor de expresar a la la Cámara ruego a V. E. dé cuenta al Congreso de la renuncia de mi acta por el distrito de Borjas Blancas.»

La carta del señor Maciá está fechada y firmada en el Palacio del Congreso.

El señor Maciá de lamentaba de su actitud únicamente por los electores.

Comentarios sobre la renuncia

Después de la sesión de ayer tarde se hicieron animados comentarios sobre la renuncia del acta por el señor Maciá.

Don Pablo Iglesias aplaudía su actitud.

No comparto, decía, sus pesimismos, pues reconozco que en esto hay mucho de farsa, con los grandes obstáculos que se oponen a la realización de los propósitos que nos traen a la Cámara.

Creo que algo se consigue con que ocurra, ya que el sufragio está bastardeado y a pesar de eso acudimos a las elecciones.

Si esto que digo no fuese verdad, sería el primero en aconsejar a mi partido una actuació extraparlamentaria.

Un diputado militar decía: Esto tiene que repercutir en la calle si no demostraremos que somos una nación castrada,

Don Melquíades Alvarez se lamentaba de la renuncia, y más tratándose de un diputado de la autoridad del señor Maciá.

El señor Vázquez Mella dijo: Lo ocurrido esta tarde es un síntoma de descomposición del régimen parlamentario.

El señor Soriano dijo que había sentido deseos de renunciar. Culpaba al señor Maciá de haber querido adoptar una postura arrogante, pues otros lo han hecho en el silencio, sin venir al Parlamento.

Un exministro liberal decía que ante sus correligionarios la renuncia del señor Maciá ha agravado la situación de los catalanes con el Gobierno, pues obligará a los primeros a extremar la oposición al Gabinete.

El señor González Besada expresó que él no podía aceptar la renuncia, pues antes era necesario el acuerdo de la Cámara.

Añadió que él no podía proponerla, recordando a este efecto lo que hicieron los señores Azcárate, Blasco Ibáñez y Quiroga Ballesteros.

El Sr. Dato

El Presidente del Consejo dijo que sentía lo ocurrido. Creo que lo ha hecho en un momento de ofuscación.

Yo he hecho todo lo posible y lo sigo haciendo para evitarlo, no contestando a la increpación que lanzó contra el Gobierno de que nada hacía.

Yo he querido ser el primero en hablar para disuadirle.

Creo injustificada la actitud del señor Maciá, pues afortunadamente no existen esos peligros en la actualidad.

Censuras al señor Maciá

Madrid 26 (11 m.)

Los profesionales de la política censuraban anoche el acto del señor Maciá.

Algunos calificaban la renuncia, de egoismo.

La vida, decían, es luchar y cuanto mayores sean los peligros que amenacen a la patria, tanto más estrechamente debemos defenderla y sanear el ambiente para contribuir a salir del aprieto.

La opinión de los catalanes

Los catalanes consideraban el acto del señor Maciá como un acto de gran resonancia para Cataluña, no sólo por la estimación que allí se tiene al señor Maciá, sino por los motivos en que se ha inspirado la renuncia que son el pesimismo, que es la nota predominante en dicha región en cuanto a la situación política.

La política

Reunión de una comisión

Madrid 26 (4 m.)

La Comisión que entiende en el estudio del proyecto de rebaja de edades se reunió esta tarde, asistiendo el señor Echagüe.

Se acordó modificar el artículo primero, en el sentido de que a los jefes y oficiales que deseen pasar a la segunda situación, cuando haya excedentes de empleo, pueden hacerlo.

El artículo segundo se modifica en el sentido de que los jefes y oficiales de la segunda situación se les pueda llamar a maniobras, así como para mandos de empleos en tiempo de guerra.

También se acordó que los cuerpos de Intendencia, Sanidad y Equitación se les incluya en el proyecto de rebaja de edades.

Obstrucción de los regionalistas

Parece que los regionalistas y nacionalistas han decidido obstruir los proyectos del Gobierno.

Reunión de los Diputados trigueros

Los Diputados que representan los distritos trigueros se reunieron y acordaron visitar al señor Bugallal para protestar de la admisión de los trigos extranjeros y pedir una bonificación en las tarifas.

También acordaron pedirle que se den facilidades y preferencias a los trigos nacionales.

Manifestaciones del señor Dato

El señor Dato dijo que el propósito del Gobierno es que la actuación del Parlamento sea amplia, pues sólo habrá las pequeñas vacaciones de Navidad y reanudaremos en seguida las sesiones.

Propósitos de la minoría liberal

En vista de la actitud del Gobierno de aceptar modificaciones que no afectan a la esencia del proyecto de rebaja de edades, si facilitan la implantación, la minoría liberal, a última hora, se proponía presentar varias importantes enmiendas.

Una de ellas era de que se declare que no tendrá el proyecto retroactividad y surtirá efectos sólo para los ascendidos con posterioridad a la ley.

Las otras son en análogo sentido.

Reuniones socialistas

Madrid 26 (11 m.)

El partido socialista inaugurará el domingo una serie de reuniones para reclamar el abaratamiento de las subsistencia y la apertura de obras públicas que remedien la crisis obrera y la aprobación de los proyectos obreros presentados a las Cortes.

Huelgas estudiantiles

En Valladolid

Madrid 25 (9 n.)

Valladolid.—Siguen los estudiantes en la misma actitud.

Esta mañana fueron a la Universidad y a la facultad de Medicina rompiendo los cristales de los faroles del alumbrado.

Un numeroso grupo se dirigió al centro de la población en actitud revoltosa.

La fuerza pública dió varias cargas.

Los manifestantes contestaron a pedradas.

Luego fueron frente al Gobierno arrojando también algunas piedras. Una de ellas rompió el cristal del balcón, hiriendo al portero.

En la plaza Mayor se dieron nuevas cargas. Entre el tumulto que se originó, se oyó un disparo, acudiendo en seguida los guardia civiles, bastando su presencia para reducir a los revoltosos.

La mayor parte de los que formaban parte de los manifestantes son elementos extraños a la clase escolar.

El comercio cerró sus establecimientos.

Dícese que hay algunos guardias y paisanos contusos.

Se hicieron varias detenciones.

En Valladolid

Madrid 26 (5 m.)

Valladolid.—A media tarde se reprodujeron los sucesos. La manifestación se organizó en la Facultad de Medicina. Después de producir daños en los jardinillos del Vivero y Prado de Santa Magdalena, comenzaron nuevamente la rotura de faroles por las calles del centro de la capital. Se repitieron los sustos y alarma. La benemérita y guardias de Seguridad cargaron. El comercio cerró los establecimientos.

La población permaneció a oscuras hasta las nueve de la noche.

Reinó gran intranquilidad debido a que continuaron los alborotos. Se sucedieron las cargas resultando muchos contusos.

El Rector de la Universidad ha clausurado todos los centros docentes durante cuatro días. Ha convocado para mañana al Claustro de Profesores.

En Barcelona

Barcelona 26 (5 m.)

Los estudiantes siguieron en la misma actitud de los días anteriores.

Varios grupos fueron frente al Hospital Clínico alborotando y pidiendo que cesaran las clases.

Quedaron cogidos entre dos grupos de policía que les disolvieron repartiendo algún bastonazo.

El Gobernador ha manifestado que reprimirá severamente los alborotos en la calle, pues constituyen alteración del orden público.

En Madrid

Madrid 26 (11 m.)

La huelga estudiantil sigue aumentando en diversas poblaciones con caracteres de violenccia.

Los sevillanos han enviado delegaciones a Madrid y Barcelona.

En las demás poblaciones importantes, organizan mitines de protesta.

También pretenden interesar sus peticiones a los representantes en Cortes.

Ecos varios

Huelga de máquinistas y fogoneros

Madrid 25 (9 n.)

Guadix.—Se han declarado en huelga los maquinistas y fogoneros.

Los trenes fueron con regularidad, pues las empresas han suplido a los huelguistas por esquirols.

A causa de la poca práctica de los jefes y sustitutos un tren que conducía varios empleados, al tomar una vuelta con gran velocidad, chocó con un tren que hacia maniobras.

No ocurrieron desgracias.

Júbilo en Huelva

Madrid 26 (5 m.)

Huelva.—La aprobación por el Gobierno del proyecto de ley concediendo una subvención para la construcción del muelle ha producido gran júbilo.

Un gentío ha recorrido las calles acompañado de una banda de música.

Los edificios están engalanados.

La «Gaceta»

Madrid 26 (11 m.)

La *Gaceta* de hoy publica una Real orden declarando la franquicia de los derechos arancelarios e impuestos de transportes sobre las importaciones de maiz.

Otra abriendo la convocatoria para las oposiciones de intérpretes de lengua árabe afectos al Ministerio de la Gobernación.

Otra anunciando que Portugal prohibe la exportación de azufre y que grava con nuevos recargos diferentes productos.

Explosión

Castellón.—En una alcantarilla de la Plaza de la Paz anoche ocurrió fuerte explosión.

Se ignoran las causas.

En el Teatro Principal y en un cine contiguo se produjo gran alarma resultando heridos varios guardias y tres transeuntes.

OLIVER.

Desde Barcelona

El presupuesto de 1916

Barcelona 26 (5 m.)

La Asamblea de la Mancomunidad viene dedicando algunas sesiones a discutir el presupuesto de 1916 que importa 5 millones de ptas.

Los ha combatido el señor Mir y Miró diciendo que es inútil la labor de la Mancomunidad si no cuenta con funciones delegadas del Estado.

Lo defendió el Sr. Bartrina.

Se produjo un ligero incidente con el Sr. Prat de la Riba por suponer el Sr. Mir y Miró que el Sr. Prat sólo aplicaba el Reglamento en el orden de la discusión cuando hablaban los radicales olvidando de aplicarlo si eran regionalistas.

El Sr. Prat rebató enérgicamente esta afirmación, negando que cometiera desconsideración con los radicales.

Quedó aprobado el capítulo tercero.

Devolviendo una visita

El Gobernador efectuó la visita oficial al Ayuntamiento, cambiándose los discursos de cortesía.

Dijo el señor Gobernador: Aun cuando la Ley Municipal es algo anticuada, contiene grandes principios dentro de los cuales cabía defender los intereses de la ciudad.

En estos términos se ofreció a Barcelona, que calificó de grande, hermosa y culta.

Al Alcalde agradeció los elogios y los ofrecimientos, prometiendo no dificultar su espinosa labor.

Teatrales

Esta noche en el «Tívoli» se pondrá en escena la opereta «Las Golondrinas».

La función será en homenaje a la memoria del fallecido maestro Usandizaga.

El 7 de diciembre debutará en la Sala Imperio la Conchita Ledesma.

Conferencias

En la Casa de América el marqués de Dos Fuentes dió una conferencia sobre las relaciones ibero-americanas.

Se espera que dará otras de carácter político exponiendo el programa del partido nacionalista ibero que él creó.

Asuntos de Baleares

Los náufragos del "Flacustro,,.—Son agasajados.—Salen para Palma.

Valencia 25 (4'35 t.)

Se encuentran en Valencia los tripulantes del laúd *Flacustro* llamados Bartolomé Amengual y Juan Cervera Arbona.

Refieren las penalidades que sufrieron en el naufragio.

Tienen su alojamiento en una escampavía ligera.

Han sido muy atendidos en la Comandancia de Marina de Valencia.

En la casa de la Ddemocracia se les agasajó.

En el vapor *Miramar* saldrán hoy para Palma.

MARIO.

La guerra europea

Nueva posición conquistada

Madrid 25 (2 t.)

Londres.—Un telegrama oficial dice que las fuerzas que operon en la Mesopotania conquistaron anteayer una posición ocupada por una división turca a 18 millas de Bagdad.

Cogimos 800 prisioneros y tuvimos 2.000 bajas entre muertos y heridos.

Por la noche rechazamos violentos contraataques.

En Debe la total carencia de agua nos obligó a retirarnos cuatro millas.

Unos comentarios

Roma.—El *Giornale d'Italia* comenta la situación diciendo que en el frente italiano hay 200 batallones austriacos que han quedado inutilizados de atacar a Rusia, la cual ha reconocido la grande ayuda que ha implicado la acción italiana, impidiendo que los húngaros, como creía el Estado Mayor, recuperaanr la parte de Galitzia que sigue en poder de los rusos.

Comunicaciones restablecidas

Petrogrado.—Dicen de Teherán que los rusos han restablecido las comunicaciones telegráficas de la India que cortaron los rebeldes.

El alistamiento inglés

Madrid 27 (9 n.)

Londres.—En la alta Cámara los lores Selvarne y Sanchsdown han declarado que Inglaterra limitará el número del alistamiento de los súbditos británicos con objeto de que la situación financiera comercial, industrial y agrícola no sufra nada a causa de la guerra.

Desmanes en Persia

Madrid 26 (5 m.)

Londres.—La gendarmería persa ha apresado al cónsul inglés Shizzaz, al subintendente indo-europeo y al personal europeo del Banco Imperial de Persia. Tomaron también el edificio y se apoderaron de todos los bienes, deportando luego a todos los presos a Jahun.

En varios puntos de la región persa han sido robados y maltratados súbditos rusos e ingleses saqueándoles su casa.

Llamada del Cardenal Mercier a Roma

Roma.—El Vaticano informa que el Cardenal Mercier fué llamado por el Papa para que asista al próximo Consistorio.

El Cardenal ha renunciado venir a consecuencia de las dificultades alemanas.

Estas le imponían la condición de pasar por Alemania y Suiza reuniéndose en Colonia con el Cardenal alemán Hartman.

El Cardenal deseaba evitar su paso por Alemania y venir por Holanda, Inglaterra y Francia comprometiéndose a no detenerse.

La ausencia del Cardenal Mercier ha impresionado hondamente al Vaticano.

El empréstito francés

París.—El primer día de suscripción del empréstito nacional, llamado de Victoria, ha rebasado todas las esperanzas

Debido a la afluencia de público, los guardias tuvieron que mantener el orden en las filas.

Ignórase la cifra aproximada de lo suscrito.

Algunas entidades se han suscrito por cinco millones cada una.

La Asociación de Ferroviarios ha suscrito un millón de francos.

Se han registrado muchos rasgos de patriotismo, principalmente los realizados por el pequeño ahorro.

Prisioneros en Mitrovizza y Pristina

Amsterdam.— Noticias oficiales de Berlín dicen que en Mitrozza los alemanes se han apoderado de 10.000 servios y 19 cañones.

En los alrededores de Pristina hicieron 7.400 prisioneros y además cogieron 6 cañones y mucho material.

Ultimátum del gabinete griego

Amsterdam—Según despachos recibidos de Constantinopla dicen que la misión de Lord Kitchener en Atenas es estéril.

Se espera en los centros berlineses que el gabinete griego dirija pronto el ultimátum a los aliados.

A pesar de estas noticias la situación se ha aclarado mucho y se desarrollan normalmente las gestiones.

El Gobierno inglés ha permitido la salida de Malta de un vapor griego cargado de trigo.

Los aliados cooperan con los servios.

Londres—Se asegura que los aliados han logrado ponerse en contacto con los servios.

La prensa inglesa aún conociendo que la situación de los servios es muy crítica, la unión con las tropas del general Sarrail cambiará la fase de la campaña balkánica.

El ejército rumano, preparado

París.—El Gobierno rumano ha declarado que el ejército está dispuesto y si no entra inmediatamente en acción, es por estimar el gabinete que no podría sostenerse en dos frentes de batalla que tendría que atender.

La contestación de Grecia

Atenas.—La contestación de Grecia a la nota de los aliados comienza garantizando que las tropas aliadas no las desarmará, teniendo absoluta libertad de acción en territorio griego, dándosele toda clase de facilidades para el uso del telégrafo y ferrocarriles.

Agradece la declaración de los Embajadores de que los territorios ocupados por los aliados serán restituidos a Grecia a su debido tiempo.

El Gobierno helénico termina formulando algunas reservas sobre ciertos puntos que examinará nuevamente.

Manifestaciones del Sr. Dato

Madrid 26 (2 t.)

El señor Dato ha dicho que carecía de noticias.

Hablando del caso Maciá dijo que era debido a una ráfaga de pesimismo negativo que nada lo justificaba. Por suerte, dijo, son pocos los contagiados, sino Dios sabe a dónde nos llevarían. No hay motivos para creer que España está en la misma situación que el año 1898.

Por otra parte, el ministo de la Guerra no se ha dormido y dentro de los medios de que dispone ha hecho cuanto podía hacer.

No creo en la eficacia de considerar nulos los esfuerzos y concurso individuales para legar al engrandecimiento de la Patria.

Dijo que esta tarde se reunirán el ministro de la Guerra y la Comisión dictaminadora del proyecto de rebaja de edades. para proceder a la depuración de las enmiendas presentadas. Se admitirán algunas.

En la sesión de hoy se seguirá la discusión del arteulado.

Bolsa de Madrid

Oficial del día 25 noviembr

4 por 100 interior contado	70'1
4 por 100 amortizable	9 '2
Banco de España	455'5
Tabacos	271'0
Francos	90'40
Libras	25'1

9

Cupón

Día 26 Noviembre

Canjeables cada diez cupones con cinco números con opción al sorteo de los **Espléndidos Regalos** que hace LA ULTIMA HORA.

22 Diciembre de 1915

M.C.D. 2022

SIN DUDA

puede Vd. comprar a precios baratísimos, toda clase de artículos para Señora y Caballero, y propios para INVIERNO en la

FABULOSA LIQUIDACION

que se ha empezado en los

Almacenes MATONS

(CAN JUANET)

UNICAMENTE en esta casa podrán todas las familias surtirse bien y ahorrar mucho dinero en las compras

Todo se liquida a precios sensacionales

Novedades, Lanas, Sedas, Pañetes, Boàs, manguitos Echarpes, Telas de hilo, Mantelerías, Gèneros de punto, Bánovas, Cubre-Camas Yutes, Paraguas y otros muchos artículos.

INMENSO SURTIDO EN PANERIA PARA CABALLERO

SASTRERIA a Medida

Ocasion sin precedente. 1.500 ptas. de regalo

ALMACENES MATONS (Can Juanet)

Precio Fijo--Ventas al contado

La inhalación antiséptica y balsámica que se obtiene al disolverse en la boca, es el remedio más racional

PASTILLAS MORELLO

para curar Resfriados, Tos, Catarros, Asma, Bronquitis, Ronquera, Tuberculosis, etc.

Su uso puede ser ilimitado. No pueden producir ninguno de los peligrosos efectos de los narcóticos

---

Thé y Elixir J. Pujol

PURGANTE Y DESINFECTANTE

Cura gástricas, tifus, sarampión, etc.

Es un remedio eficaz para combatir empachos, dolor de estómago, catarro intestinal y facilita el babeo a las criaturas

De venta en todas las farmacias, droguerías y ultramarinos.

Representante en Palma:

Juan Gelbert

Calle SIRTA ESQUINAS, 13 y 15.

Cerevisina

CARBÓNICA-ARTIGUES

Es la forma de levadura de cerveza más recomendada por eminencias médicas nacionales y extranjeras, para el tratamiento eficaz del estreñimiento, escorbuto, diabetes, artritismo, forunculosis, antrax, erisipela, sarampión, viruela, escarlatina, tifus, fiebres gástricas y puerperales, enfermedades del estómago, riñones, bigado, intestinos, húmedas de la piel y en todas las que la sangre necesita una vigorosa depuración sin el menor desgaste ni originar otras enfermedades. Frasco, cinco pesetas en todas las casas de España.

Tienda de comestibles

Se vende en buenas condiciones. Informes: Centro de Anuncios, Plaza de Santa Eulalia—10.

Se venden

Unas casas en el Terreno, calle de la Salud, con ventajas al comprador. Informarán Pelaires número 37, en Palma

---

LA PIEL LA SANGRE

La medicina depurativa racional es un medicamento cuya importancia nadie ignora. No quiero hablar naturalmente de los fantasticos medicamentos que aparecen cada dia y que se anuncian por propaganda más ó menos lisonjeras; estos son mas peligrosos que útiles,

Quiero hablar de una medicina seria, científica, teniendo por resultado, no solamente purgar la sangre de los «Humores» (materias agrias), de los «Virus» que le han invadido, sino tambien reconstituirla por decirlo asi, clarificarla, devolverla su composición normal y ponerla al abrigo de toda corrupción ulterior.

En las enfermedades de la Piel, por ejemplo, que se manifestan por

Botones, Humores, Eczémas, Furunculos, Herpes, Sarpullidos, Rojeres, Picazones, Apostemas, Enfermedades del cuero, Cabelludo, Evacuación de la nariz y de las orejas.

donde la sangre infectada lleva á las diversas regiones del organismo los virus morbidos que las envenena; en donde la piel y las mucosas se cubren de Botones, Rojeres, Ulceras, el Depurativo Richelet produce un resultado casi instantáneo.

Ataca directamente la causa y accesoriamente los efectos de la enfermedad. Bajo su acción el germen se destruye y, por consiguiente, no hay de temer más las manifestaciones que provengan de su existencia.

Ademas, el sujeto que padece Dermatosis (enfermedad de la piel) está prevenido, por decirlo asi, por las manifestaciones exteriores que se encuentre amenazado de pertubaciones internas, ligados por su origen mismo, á las que se producen en la superficie de la piel. Eso es como una advertencia caracteristica que es menester tener mucho cuidado.

Nos es superfluo decir que tal advertencia no es atendida en la mayoria de los casos, mientras que seria tan facil en este momento, por el empleo del

Tratamiento racional depurativo

desembarazarse, de una vez, de una incomodidad exterior desagradable y de un mal interior muy temible. Una vez terminado el tratamiento, la sangre viciada no solamente está purificada, sino que está regenerada.

Ademas de la certeza de la curación, el Depurativo Richelet aun ofrece ventajas preciosas. Estas consisten en la simplicidad del tratamiento que no exige ni descanso, ni cesación de trabajo.

Todas las personas que necesitan refrescar, purificar, clarificar la sangre y desembarazarla de los humores que contiene han de hacer uso de este depurativo y asi evitarán los gastos de medicamentos y tratamientos sin resultado que anuncian por todas partes.

Todos los ensayos tuvieron buen éxito, y no se ha producido jamás una recaida, después de la curación.

El precio del tratamiento es proporcionado con todas las condiciones de la fortuna. (Existe también un tratamiento para los niños de 3 años hasta 16.)

Acaba el señor RICHELET de instalar depósitos de su tratamiento en todas las boticas y droguerías de España.

Un folleto, en lengua española, tratando de las enfermedades de la piel, ha de ser remitido gratuitamente, por los depositarios, á todas las personas que lo piden.

Para obtener también gratuitamente ese folleto, basta dirigirse al señor

L. RICHELET

23, rue Gambetta, en Sedan (Francia)

De venta en Palma:

Centro Farmacéutico

De venta en Mahón:

Sres. Valls Pons, Droguero.

PEDID EN TODAS PARTES

Thé Alpino

Laxante, depurativo y desinfectante del tubo digestivo e intestinos

Es eficacísimo contra el Estreñimiento, Infecciones gástricas, Tifus, Viruelas, Sarampión, etc. Previene y cura la mayoría de las enfermedades de la infancia.

Ptas. 1'50 caja en las principales Farmacias y Droguerías

¡Alerta! ¡Alerta! ¡Alerta!

Se ofrecen en esta población aguas minerales como procedentes de los manantiales VICHY CATALAN, sin serlo.

Llamamos la atención de los consumidores para que no se dejen sorprender y para que se fijen bien en las botellas que les ofrezcan, puesto que las de los manantiales Vichy-Catalán llevan tapones, cápsulas, precintos y etiquetas con el nombre SOCIEDAD ANONIMA VICHY CATALAN, y por lo tanto dejan de proceder de dichos manantiales las que no los llevan.

BICICLETA

Ha sido encontrada abandonada, que será entregada al que acredite ser su dueño. En el Centro de Anuncios se indicará quien la posee.

Aviso

Se hacen perfectas y completas reparaciones a toda clase de pianos.

DIETARIO

El miércoles se extravió uno con varias apuntaciones. Se suplica a la persona que lo haya encontrado lo entregue al Centro de Anuncios donde se gratificará el hallazgo con 10 pesetas.

NODRIZA

Desea encontrar criatura para criar en casa de sus padres o en la suya. Informes: calle Socorro, número 146 piso 3.°

Se vende una taberna

Con sus enseres y géneros, acreditada con su parroquia, punto céntrico, veinte años que funciona. El dueño se traslada en casa propia para funcionar el mismo negocio.

Sindicato 76. Detalles en la misma.

Se alquila

Un primer piso con agua a grifo y terrado a nivel del piso y además con cochera y establo o sin ellas. Informarán en el segundo piso, Angeles—24.

Piano

Se vende por 95 duros. Razón Desamparados—14.

NODRIZA

Se ofrece para lactar criatura en su casa en Consell, con leche de cuatro días y edad 22 años. Razón: Jaime Sureda, Estación del Ferro-Carril, Consell.

Casa en Alaró

Tanto se vende como se alquila una bonita casa. Informarán, Centro Anuncios.

Sellos de Guerra

Bélgica, Rusia, Marruecos Bosnia, Hungría, Francia, Austria, 21 diferentes, por 4 PESETAS.

A petición remito gratis periódico, para coleccionistas, de 56 páginas.

Béla Szekula, Lucerna (Suiza).

Linea PINILLOS

Linea de las Antillas

LINEA DE AMERICA DEL SUR

Para MONTEVIDEO y BUENOS AIRES

Saldrá de Barcelona el día 12 Diciembre el vapor

CADIZ

PARA SANTOS, MONTEVIDEO Y BUENOS AIRES

Saldrá de Barcelona el día 17 de Diciembre el vapor

Principe de Asturias

Admitiendo carga y pasajeros para dichos puntos.

Prestan este servicio magníficos vapores de gran marcha con espaciosos camarotes de primera y segunda clase instalados sobre cubierta—Camarotes de lujo y de preferencia—El pasaje de tercera se aloja en amplios departamentos.—Alumbrado eléctrico.—Teléfono Marconi.

Para más informes, dirigirse á los señores Plazas, Piñí y Compañía, S. C., San Miguel, 29, representantes de la Compañía.

Vapores J. JOVER

Para Nueva-York

Saldrá de Barcelona a últimos de Noviembre el rápido trasatlántico

J. JOVER SERRA

Admite carga. Informes en Palma: Damián Bennazar, , prMar, 49incipal.

Julian Ticoulat

CIRUJANO DENTISTA

Dentaduras desde 12 duros, dientes desde 3 pts. Extracciones sin dolor. CALLE SAN MIGUEL—30—

Propietarios

Son increibles los precios con que liquida sus existencias de ladrillos de cemento la fábrica de CARLOS JAUME, Socorro 162—PALMA.

M.C.D. 2022