LA ÚLTIMA HORA

DOS EDICIONES DIARIAS. Diario de la noche, de información, literario y artístico AÑO XI.—NÚMERO 3668.

Cierre: La de los correos, á las doce de la tarde. Palma y pueblos de la línea férrea, seis noche.

Palma de Mallorca.—Martes 10 de Enero de 1905

Edición para Palma y pueblos de la línea férrea.

ACTUALIDAD

El GENERAL STOESSEL

dirigiendo la defensa de Puerto Arturo antes de la rendición

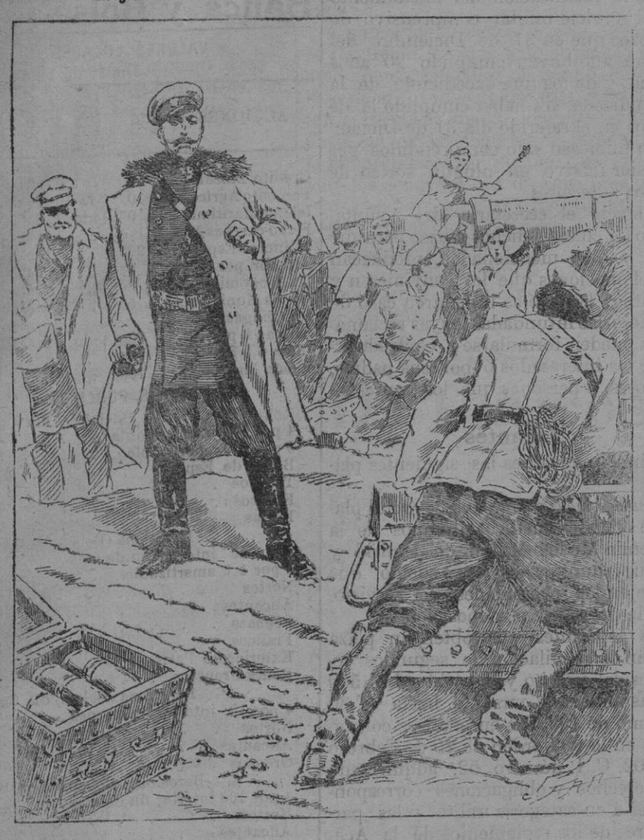

Háse dicho que en los modernos tiempos no pueden realizarse épicas proezas. El espíritu investigador de las personas cultas, suele atribuir á pequeñas causas, los grandes efectos que en remotos siglos se admiraron como sorprendentes maravillas.

¿Quién supone hoy que la obstin da resistencia de los sitiados en Puerto-Arturo, se deba á la acción de fuerzas sobrenaturales? Poco importa que todos los cálculos resulten fallidos. Muchas gentes continúan esperando que de un dia á otro el telégrafo nos comunique la rendición de la plaza. Contàbase por horas la proximidad del fatal acontecimiento y han transcurrido ocho meses sin que la situación cambie de un modo ostensible, ni se quebranten las energías de los defensores del recinto.

Cansados de hacer vanas profesías, los diligentes corresponsales de la prensa extranjera, apenas transmiten alguna noticia que se relacione con el asedio de Puerto-Arturo. Pero siempre aparece enaltecida la notable y simpática figura del general Stoessel.

Grandes é inmejorables deben ser las condiciones que reunan los subordinados del valiente caudillo, cuando todos sus empeños logran sobreponerse á tantas contrarie ades. Esto es indudable; pero el rico plantel de valientes habríase agotado sin producir los frutos de su generosa abnegación, si no los animara el soplo de un aliento vivificador y saludable Stossel dirige, fortalece y sostiene las energías de un organismo vigoroso acosado por los rigores de la fatalidad. Es como la noble alma unida á un cuerpo atlético y robusto.

La gloria y el honor de la resistencia, la corresponden en la posición más principal por privilegio de la fortuna y por derecho del probado heroismo.

Los oficiales de la guar ición no se han despojado de los uniformes desde la noche del 26 de Junio, pero ha sido Stoessel quien les ha dade el ejemplo.

Oyese constantemente el estampido de los cañones enemigos, pero el general consigue adormecer los ecos, disponiendo que las bandas militares toquen variadas piezas en las plazas y paseos, para que la gente moza baile y se divierta. Stoessel medita en secreto y cuida siempre que su semblante dibuje una plácida sonrisa. Así inspira valor á todos sus compañeros de infortunio. Las mujeres se disputan un puestó en los hospitales para cuidar á los enfermos y heridos, ó se lanzan armadas como las antíguas amazonas á conquistar laureles de heroinas, en los muros de la plaza.

Todas estas manifestaciones de belicoso entusiasmo tienen causa y orígen señalados en las virtudes del héroe que es objeto de nuestra sincera admiración.

Odiosa es la guerra, seductor el utópico sueño de los que esperan llegue pronto el día de la paz universal; pero apesar de la diversidad de opiniones, todos los hombres cultos miran con simpatía á los que luchan en defensa de su hogar, rechazando con bravura y entereza las furiosas acometidas del enemigo.

Esta es la causa de que todos los que siguen atentamente los episodios de la guerra del Extremo Oriente, prescindiendo de prejuicios en favor ó encontra de Rusia, hayan coincidido en el sentimiento de admiración hacia la eminente personalidad del defensor de Puerto-Arturo.

La fama de su pericia militar quedó bien asegurada en la reciente campaña de los ejércitos aliados que realizaron la intervención en el Imperio de la China.

Entonces se distinguió Stoessel por muchos y señalados hechos de armas en lucha con bárbaros salvajes enemigos.

Ahora en Puerto-Arturo, ha llegado á ser el modelo del valor y del heroismo, realzado por la constancia en la abnegación y el sacrificio.

Ya se ha visto el poder de sus incomparables facultades.

Esfuérzanse los japoneses con tenacidad y rudeza temerarias pretendiendo estrechar á los sitiados.

Todos sus triunfos se limitan á obtener á costa de grandes pérdidas la posesión de reductos exteriores de más ó menos importancia, los que se ven obligados á abandonar porque otras fortalezas y trincheras convergen sus fuegos contra ellos.

En tanto, los muros de la plaza continúan intactos, así como los fuertes que robustece con las defensas.

Acércase la escuadra del Báltico y la plaza no se rinde.

Este solo hecho puede cambiar el aspecto de la guerra.

Stoessel lo sabe; los japoneses lo temen.

Puerto-Arturo es una esperanza porque el heroismo tiene en él su más viva encarnación: el general Stoessel.

D. A. Morais.

La ruptura de Romero

El monumento de Alfonso XII

Ayer tarde, á las cinco, se ha reunido en el Congreso la Junta encargada de la erección del monumento de D. Alfonso XII.

El objeto de esta reunión era el de dar cuenta oficial de la dimisión del señor Romero Robledo, quien, á pesar de lo que en contrario se dijo esta mañana, insiste en su renuncia.

Por cierto que, al entrar ayer en el Congreso personas tan significadas en palacio como los marqueses de Sotomayor y de la Mina, se produjeron algunos comentarios, desvanecidos en cuanto se cayó en la cuenta de que los referidos señores, con el duque de Santo Mauro, el marqués de Valdeiglesias, Ordoñez, Eguilior, Torres Villanueva, Longoria y Grases, acudían á la reunión de la Junta encargada del monumento á don Alfonso.

El señor Romero Robledo dijo á los reunidos que, habiendo roto sus relaciones con el Gobierno, y siendo la presidencia de la Junta allí congregada el único nombramiento de Real orden que tenía, lo resignaba, porque tal cargo ha de desempeñarlo quien se encuentre en relaciones excelentes con el Gobierno.

Hablaron casi todos los convocados para disuadir de su propósito al señor Romero Robledo, y hasta se llegó á pensar en que el vice-presidente, señor Eguilior, sustituyese al presidente en tanto que se resolvían las diferencias que se habían originado.

Al fin se acordó suspender toda resolución hasta que se vea como termnia el disgusto que ha surgido entre el presidente del Congreso y los ministros.

Por cierto que, según parece, el señor Romero Robledo manifiesta que encontró siempre más facilidades en los Gobiernos liberales que en los conservadores para llevar adelante el proyecto de monumento á D. Alfonso XII.

Proyecto que no está en camino de convertirse en completa realidad, al decir de quienes conocen el estado de los fondos destinados á la citada obra.

Comentarios de la tarde

El conflicto planteado por el Sr. Romero Robledo al Gobierno ha seguido siendo objeto de toda clase de comentarios, especialmente en el salón de conferencias del Congreso, al que ha acudido ayer tarde mayor número de políticos que los que habitualmente concurren durante las vacaciones parlamentarias.

Entre los comentarios dábanse noticias para todos los gustos, desde la de asegurarse que en el Consejillo de medío día en Palacio habíase acordado dar por terminada la presente legislatura, hasta la de que todo se arreglaría á gusto del todavía presidente del Congreso.

El Sr. Romero Robledo, al acudir á su despacho oficial para presidir la Junta del monumento de Alfonso XII, no habló con nadie; pero, según referencias de personas que habían hablado con él á primera hora de la tarde, mostrábase ayer más tranquilo y reservado.

Ya ayer dijimos que al general Azcárraga le había sorprendido la actitud resuelta del señor Romero Robledo y la forma en que éste habíala hecho pública. Y es natural que el presidente del Consejo sintiérase lastimado, pues según referencias de buen origen, anteanoche estaba decidido el nombramiento del Sr Maestre para el Gobierno civil de Sevilla; así al menos se lo comunicó á uno de los principales políticos sevillanos un elevado funcionario del ministerio de la Gobernación.

¿Es que á consecuencia de las manifestaciones del Sr. Romero Robledo se desistió someter á la firma del Rey aquel nombramiento, como se ha hecho con los de los restantes gobernadores? Se ignora, como también si al cabo se formalizará conforme á los deseos del señor Romero Robledo la provisión del Gobierno civil de Sevilla; pero nada de particular tendría que todo quedase reducido á una tempestad en un vaso de agua y que en el Consejo próximo fuese aceptada la dimisión que un día envió el señor Contreras al entonces ministro de la Gobernación Sr. Sánchez Guerra.

—Poco vivirá quien no vea el final de esto—dijo, à las seis de la tarde, el actual ministro de la Gobernación, y nosotros, ateniéndonos á estas palabras, esperamos á verlo, ya que en dicho día, según el marqués del Vadillo, se harán los nombramientos que restan para completar la combinación de gobernadores.

Los duques de Connaught

Lisboa 7.

El crucero *Essex*, conduciendo á los duques de Connaugh, entró en el Tajo á las nueve de la mañana. Saludó con salvas, contestadas desde los fuertes de San Julián y Belén.

Fondeó en el puerto á las nueve y media, recibiéndole con salvas los cruceros *Don Carlos* y *San Rafael*, el cañonero *Patria* y las corbetas *Don Fernando* y *Duque de Terceira*,

El crucero *Essex* correspondió á todos disparando 21 cañonazos.

Luego fueron á bordo los ministros de Estado y Marina con sus ayudantes, las autoridades del puerto, los embajadores de Inglaterra y Alemania, con sus agregados militares; los secretarios de la Embajada de Inglaterra y varios oficiales.

Uno de ellos quedó á las órdenes de los duques.

Estos fueron cumplimentados en nombre de D. Carlos.

Dos horas después desembarcaban los duques, sus hijas y la comitiva, siendo conducidos al muelle del arsenal en la galeota Real.

Aguardaban allí el Rey D. Carlos, vestido con uniforme de almirante; los ministros de Estado y Marina, las autoridades de Marina y el elemento oficial.

Hechos los cumplimientos en la sala de la Superintendencia, se organizó el festejo en la siguiente forma:

En el primer carruaje á la D'Aumont iban el Rey, los duques y la Princesa Margarita.

En el segundo, la Princesa Victoria, una dama de compañía y el secretario de los duques, conde de Taronca.

Y en el tercero, los ayudantes del Rey y los del duque.

El cortejo siguió por las calles del Arsenal. Veinticuatro de Julio, Junqueira y Belén.

Durante la estancia de los duques en el Arsenal dieron la guardia de honor fuerzas de Marina, y una banda tocó el himno inglés.

×

Las calles están atestadas de gentío que admira la belleza de las Princesas, que son dos muchachas preciosísimas.

La Prensa había publicado otro itinerario del cortejo, resultando que la colonia inglesa, que intentaba hacer manifestaciones, quedó en la calle de Augusta sin ver á los Príncipes.

Estos llegaron al palacio de Belén á las tres, aguardándoles allí la Reina Amelia y sus hijos.

La guardia de Palacio formó, y una banda de música tocó el himno inglés

Minutos después los Reyes de Portugal salieron, dirigiéndose al palacio de las Necesidades.

Las Princesas bajaron á los jardines de Palacio, dando un paseo y contemplando desde allí la multitud que llenaba la plaza frontera.

×

Los duques, sus hijas y la comitiva fueron al palacio de Ajuda á cumplimentar á la Reina.

A las siete y media irán al palacio de Necesidades, donde habrá una comida íntima de los Reyes.

Después irán á la Opera para oir el *Rey de Lahore*.

Nada se ha resuelto de lo que harán mañana durante el día.

×

Los duques de Connaught se alojan en el palacio de Belén, donde estuvo el Rey Alfonso.

El jueves partirán los duques para Cádiz.—*Rubio*.

UN ERROR JUDICIAL

El crimen de Mazareta

Ante el Supremo

Se ha celebrada ante el Tribunal Supremo la vista de un recurso de casación contra una sentencia en que la Audiencia de Guadalajara condenó á muerte á Juan García Moreno Valero, por supuesto asesinato de un sujeto apodado «el Aceitero».

Al acto asistió escogido y numeroso público, atraído por la campaña que la prensa ha hecho á favor de los reos. por creer que se trataba de un error judicial.

El hecho fué el siguiente:

En un camino del pueblo de Mazareta, de aquella, fué encontrado el cadáver de un arriero, apododo «el Aceitero» con una bala alojada en el corazón, y el revólver de su propiedad junto á él.

El cadáver apareció no muy lejos del mesón donde habitaban el juez municipal, Juan García Moreno, su hijo Juan García Valero y un criado.

Se practicaron las primeras diligencias, se averiguó que el móvil del crimen debió ser el robo, y fueron detenidos cuatro machacadores de piedra, que la noche del hecho se habían alojado en el mesón y que eran transeuntes en el pueblo.

El médico, doctor Maestre, sostuvo en un notable folleto lo que afirmó en su informe pericial, ó sea que no existen en el cadáver señales de estrangulación, sino que murió á consecuencia del disparo que él mismo se hizo en el corazón con el revólver que se encontró cerca del cadáver.

El asunto pasó á la Audiencia: el jurado dictó veredicto de culpabilidad, y los procesados fueron condenados á la última pena.

Uno de los detenidos manifestó que al «Aceitero» lo habían matado, apretándole el pezcuezo, entre el García Moreno, su hijo y su criado, y que después de muerto le habían abandonado en la carretera.

Los otros procesados hicieron análogas manifestaciones; pero más tarde todos ellos se arrepintieron, y negaron sus primeras manifestaciones, alegando que aquella acusación la lanzaron para verse en libertad.

Se practicó alguna prueba testifical, y fueron procesados el juez y su hijo, como presuntos autores de la muerte del arriero.

Defendian á los acusados los señores D. Melquiades Alvarez y D. Gerardo Duvial.

Representaba el ministerio fiscal don Octavio Cuartero,

Los informes tanto de don Melquiades Alverez como del señor Duval, igualmente que el del ministerio fiscal, han sido verdaderamente notables en su forma y en su fondo.

Los primeros han sostenido que no habia delito y que por lo tanto la sentencia debia casarse, y el fiscal se opuso al recurso.

La sala ha escuchado con grande y extraordinaria atención los informes y el presidente señor Lavid no cesaba de tomar notas.

A las cuatro de la tarde el presidente ha pronunciado la frase sacramental de vista para sentenciar, y el público se retiró de la sala.

Ahora pasarán de cuatro à cinco dias sin que se conozca el resultado, pero según las impresiones, será casada la sentencia, pues se trata, según parece, de un error judicial.

El príncipe Sviatopolk Mirsky

Ministro del Interior de Rusia

Las últimas noticias recibidas de San Petersburgo nos dan cuenta de las transformaciones que actualmente se inician en la esfera administrativa y gubernamental del imperio ruso.

Sin alterar la esencia del régimen autocrático propónese el emperador Nicolás extender á todos los habitantes de Rusia las garantias de libertad política y civil que gozan en general los ciudadanos de todas las naciones cultas de Europa y de América.

El plan de estas trascendentales reformas se debe á las inspiraciones del príncipe Sviatopolk-Mirsky ministro del interior auxiliado por su compañero Wite que desempeña la cartera de Hacienda.

La trágica muerte del ministro Plewe elevó á Mirsky al punto que ocupa, después de haber dado pruebas de singular acierto como gobernador general de Vilma.

Cuenta apenas 48 años, habiendo nacido en 1857, pero representa mayor edad. Es bajo de estatura, y sus carnes enjutas le dan al aspecto de un esceta. Tiene ojos vivos y suspicaces. Lleva la barba corta y en punta, á la moda griega, y su rasurada cabellera deja al descubierto indicios de una incipiente calvicie. La correcta distinción de su porte le atrae todo género de simpatias.

Pertenece á la antígua nobleza rusa y es un protegido del príncipe Tceremetieff. Sus antepasados reinaron en el gran ducado de Lituania y algunos figuraron en la Orden Teutónica de Marienburg que los «Hohenzollern» han utilizado durante más de tres siglos. La nobleza, que odiaba à Plewe por sus antecedentes de campesino, se ha considerado atendida y satisfecha recordando el orígen del nuevo ministro.

Mirsky entró jóven en el cuerpo de los pages, y en 1874 obtuvo el despacho oficial. Su padre fué general adjunto al lugar teniente imperial del Cáucaso. En la guerra contra Turquía un tio suyo, el general Skobelet, obtuvo también el ascenso á general y á su lado hizo la campaña combatiendo con el grado de coronel distinguiéndose en Chipka. En 1884 después de pasar al Estado Mayor, dejó el servicio activo para seguir la carrera administrativa siendo sucesivamente gobernador de Pensa y de Ekaterinoslaw, alto funcionario del ministerio del Interior promovido al generalato, y comandante de la gendarmería.

En el gobierno de Vilma, que después se le encomendó, ha conquistado fama de hombre digno de general aprecio.

Está casado con la condesa Bobrinski, notable por su afición á los estudios de química y matemáticas y por sus relaciones literarias con León Tolstoy.

Las declaraciones que hizo Mirsky al encargarse de la cartera del Interior no han sido vanas palabras, porque ya los hechos demunestran que el programa está en vías de una realidad práctica.

Muchos obstáculos se opondrán al desarrollo de un plan que afecta á los intereses de la burocracia y á las tendencias del Santo Sínodo; pero la opinión pública pide reformas y Mirsky con elevado espíritu, coloca en el justo medio para asegurar á su nación días de paz y de fortuna, bajo un régimen adecuado á las exigencias de los tiempos.

D. A. Morais.

Por telégrafo

De la Península

Funerales por el alma de Figueroa

Madrid 9 á las 13'15

Málaga.—Se han celebrado solemnes funerales en sufragio del alma del Sr Suarez de Figueroa, director que fué del «Heraldo de Madrid».

Las autoridades locales han presidido el acto.

El Conde de Romanones ha asistido en representación de las provincias.

Lo que dice el Ministro de Estado.—Agradecimiento à Inglaterra.

Madrid 9 á las 14'50.

El ministro de Estado ha manifestado que los honores que se tributarán en Cádiz y en Madrid á los duques de Connanght, no tienen más trascendencia que demostrar á Inglaterra el agradecimiento de España por las gestiones que el gobierno inglés ha realizado á favor de nuestra nación en la cuestión de Marruecos.

Consejo de Ministros

Madrid 9 á las 15'45

En el Consejo de Ministros que se ha de celebrar hoy se tratará de los indultos que han de concederse por el santo del Rey y se fijará la fecha en que tendrá lugar la apertura de las Cortes.

El Marqués de Vadillo quita importancia á los sucesos ocurridos ayer en Cádiz.

Cree que las Cortes se abrirán el 31 del actual.

El Sr. Romero Robledo, ha retirado la dimisión que tenía presentada.

Del extranjero

Hundimiento en un teatro.—20 coristas heridos.

Madrid 9 á las 13'15

New-York.—En el Teatro Metropolitano durante la representación de la ópera «Carmen» se hundió parte del piso del escenario quedando heridos más de 20 coristas.

La misión francesa

Madrid 9 á las 13'25

Tánger.— El vapor «Turqui» marcha á Larache conduciendo la misión francesa

Menendez Pidal en Nueva-York

Madrid 9 á las 13'15.

El académico Sr Menendez Pidal ha llegado á Nueva-York siendo objeto de muchas atenciones.

Saludos.—Los duques de Connaught

Madrid 9 á las 14'50

El conde de la Viñaza, embajador de España en Lisboa, ha cumplimentado á los duques de Connaught en nombre de nuestro Gobierno.

Los duques se dice tienen el propósito de visitar Madrid al regreso de su viaje á Egipto.

Permanecerán en Madrid cuatro ó cinco días

El marqués de Casa Riera

Madrid 9 á las 17'15

El «Gil Blas» de París publica dos cartas del marqués de Casa Riera dirigidas á una amante de éste

En una de esas cartas se dice que el primer marqués murió en 1889, fecha distinta de la de 1881 que es la fecha oficial de la muerte de aquél.

Conflicto anglo-alemán

Madrid 9 á las 17'15

El «Heraldo» publica un importante telegrama de Berlin diciendo que causarán profunda sensación en Europa las declaraciones que el Gobierno alemán hará respecto á un conflicto surgido entre Alemania é Inglaterra.

Un corresponsal asegura que un importante personaje político alemán ha declarado que el menor incidente que surja en el conflicto pendiente con Inglaterra puede dar lugar á una ruptura de hostilidades entre alemanes é ingleses.

La escuadra de Marruecos

Madrid 9 á las 17'15

La «Republique Francaise» dice que conoce detalladamente los propósitos del goqierno francés respecto al imperio marroquí.

Se organizará ante todo el ejército marroquí. Se creará además en las poblaciones del imperio un cuerpo de policía como el que se ha organizado en Tánger.

Esa nueva policía se pagará con los rendimientos de las aduanas de Marruecos que en manos de los franceses producen ya un 25 por 100 más de los que antes producían.

FABRA

M.C.D. 2022

†

D.ª María Gracia Vaquer y Oliver

HA FALLECIDO

Hoy á las tres de la madrugada

Q. E. P. D.

Su afligido esposo D. Bernardo Estela y Calafet, hija, hijo político D. José Estela Thomás, nietos, hermanas, hermana política, tía, primos y sobrinos, presentes y ausentes y demás familia, ruegan á sus amigos y conocidos la tengan presente en sus oraciones y asistir al rosario que se rezará en la iglesia de S. Juan á las siete y media de la tarde y seguidamente á la conducción del cadáver á su última morada y al funeral que en sufragio de su alma se celebrará mañana miércoles en la parroquial iglesia de Santa Cruz á las once de la mañana.

Casa mortuoria, San Juan=4 No se invita particularmente.

El Excmo é Ilmo, Sr. Obispo de esta Diócesis se ha dignado conceder 50 días de indulgencia para cada misa, comunión ó parte del Santísimo Rosario que en sufragio de su alma se le aplique

†

El Sr. D. Ramón Egido Sandoval

CAPITAN DE ARTILLERIA

Caballero de la Orden de María Cristina y del Mérito Militar Roja

Ha fallecido después de recibir los Santos Sacramentos

Q. E. P. D.

El Excmo. Sr. Capitán general, el Excmo. Sr. General Gobernador, el Coronel Jefe de la Comandancia de Artillería, los Jefes y Oficiales de la misma, sus hermanos (presentes) y sobrinos, al participar tan sensible pérdida, ruegan se sirvan encomendarle á Dios en sus oraciones y asistir a funeral que en sufragio de su alma se celebrará el miércoles 11 del corriente á las diez de la mañana en la iglesia parroquial de San Miguel.

ALCANCE DE LA NOCHE

Orígen y explicación del Calendario

I

HISTORIA DEL CALENDARIO

Rómulo, fundador de Roma, compuso su calendario para el gobierno de su pueblo con sólo diez meses que eran: Marzo, 31 dias; Abril, 30; Mayo, 31; Junio, 30; Quintil, 31; Sextil, 31; Septiembre, 30; Octubre, 31; Noviembre, 30, y Diciembre, 30; que, sumados, componen 301 dias, 50 menos que el año lunar y 61 menos que el solar, por lo que no correspondía bien á ninguna de las cuatro estaciones del año.

Durante treinta y ocho años que vivió Rómulo duró esta irregularidad, y su sucesor Numa trató de corregirla imitando á los griegos, cuyo año, aunque lunar, se ajustaba al solar por medio de intercalaciones. Para conseguirlo, añadió los meses de Enero y Febrero, con otro mes que se aumentaba cada dos años; ó sean en suma trescientos cincuenta y cinco dias, cuyo año era un dia mayor que el civil lunar y quince horas y once minutos que el astronómico, pero diez menos que el solar.

Estas intercalaciones que hizo Numa no fueron bastantes para su justa compensación, y fué preciso recurrir á la adición de quince dias cada ocho años.

El descuido de los encargados de hacer las intercalaciones, y la confusión que de suyo llevaba este método, hizo que llegase un año en que el cómputo del tiempo era ininteligible.

Julio César pensó entónces en arreglar el calendario de Numa, que contaba seiscientos años de antigüedad, é hizo su reforma llamada «Juliana», que fué la más exacta de cuantas le habían precedido.

A esta siguió la «Gregoriana», que es la más perfecta y la que rige entre nosotros.

II

DEL TIEMPO Y SU DIVISION

La palabra «Calendario» se deriva de la voz *Kalendae*, con que los romanos designaban el primer dia del mes, tomada sin duda de la palabra griega *Kalein* (llamar).

La voz *Almanaque* es de orígen árabe, y significa el *número*, la *cuenta*.

El calendario es una coordinación de los dias y meses del año, con expresión de los que son feriados y festivos, para su mejor inteligencia.

La palabra *año* significa el período que comprende la medida de tiempo apropiada al movimiento de la tierra, ó sea el tiempo que gasta en recorrer los doce signos del Zodíaco, y por esto se llama año solar.

Considerado esto mismo, en la luna, será año lunar, no precisamente el tiempo que gasta en recorrer su órbita, ni el tiempo que pasa desde un novilunio á otro siguiente, sino el de doce meses ó períodos semejantes que componen trescientos cincuenta y cuatro días, ocho horas y cuarenta y ocho minutos, de que consta el «año astronómico lunar.»

Para que el año «civil lunar» de trescientos cincuenta y cuatro días, corresponda al *astronómico*, al cabo de 33 lunaciones se añade un día y una lunación, que había de ser 29, es de 30, con cuyo día aquel año tiene quinientos treinta y cinco, como lo usan los turcos, los árabes, mahometanos y chinos, y como asimismo lo usaron los judíos y los griegos, pues también su año era *lunar*.

El año solar, en el uso civil, es de trescientos sesenta y cinco días en el año común y de trescientos sesenta y seis en el «bisiesto».

El año egipciaco, el año etiópico y el año pérsico, era también solar; pero sin intercalación alguna, como nuestro año común, por lo que cada cuatro años se adelantaba un día, y así, en un período de mil cuatrocientos setenta y un años, se perdía un año.

Esta irregularidad, en la medida del tiempo, que evitaría el calendario «Juliano», que tomó este nombre, como antes hemos dicho, de Julio César, y lo formó cuarenta y seis años antes de Jesucristo, constaba de trescientos sesenta y cinco días y seis horas, por cuyo exceso añadía cada cuatro años un día; pero no consiguió perfeccionarlo completamente y dió motivo á la corrección «Gregoriana» en 1582, en que, habiéndose notado que el equinoccio de primavera se aumentaba para el 11 de Marzo, cuando no debía verificarse hasta el 21 del mismo, cuyo error procedía del exceso que los años solares llevan á los civiles, el papa Gregorio XIII, auxiliado por el astrónomo Luis Silio, rebajó diez días á dicho año, y estableció, para evitar en lo sucesivos tal inconveniente, que tres de los años seculares que debían ser bisiestos según el «Calendario Juliano», fuesen comunes y sólo en el cuarto se intercalara el día de aumento.

Esta reforma fué adoptada por todas las naciones de la Iglesia de Occidente y aun por Alemania y algunos Estados amigos; sin embargo, los cantones protestantes, en su odio á Roma, se negaron á admitirla por más razonable que fuese.

III

CLASES DE AÑOS

Hay varias:

Año anomalístico.—Es el tiempo que tarda la tierra desde que sale del afelio de su órbita hasta que vuelve á él.

Consta de trescientos sesenta y cinco dias, seis horas, quince minutos y veinticinco segundos.

Arábico ó mahometano.—Es lunar; consta de trescientos cincuenta y cuatro dias y se le añaden los bisiestos.

Ático.—Es lunar y sus meses de veintinueve y treinta dias, alternados.

Caldaico.—Dividido en doce meses de á treinta dias. Empezaba el 24 de Febrero, y el tiempo sobrante lo agregaban sin regularidad á los mismos.

Climatérico.—Es el año séteno ó noveno de la edad de una persona y sus múltiples.

De jubileo.—Ahora es de veinticinco en veinticinco años, antes de cincuenta en cincuenta, y primitivamente cada siglo.

Eclesiástico.—Empieza en la primera dominica de Adviento, y por él se arreglan las solemnidades de la iglesia.

Egipcio.—Al principio sólo duraba un mes; pero luego se fué aumentando.

Gregoriano.—Tomó su nombre de la Corrección Gregoriana en 1582.

Lunar.—Consta de trescientos cincuenta y cuatro dias, ó sean doce revoluciones sinódicas de la luna.

Solar.—La revolución ó movimiento del sol, pero realmente de la tierra, al rededor de los doce signos del Zodíaco.

El nacionalismo en Malta

La tradicional fidelidad de Malta á la Corona británica se quebranta de día en dia, hasta el punto de que, según leemos en los periódicos británicos, acaba de reorganizarse en dicha isla, sobre sólidas bases, el partido autonomista.

Hállase éste dirigido por un hombre muy popular, el doctor Mizzi, quien hace pocos días ha distribuido por toda la isla un programa de resistencia y de oposición á cuanto trascienda á inglés, instalando al mismo tiempo, en los centros electorales, comités de propaganda antibritánica.

No satisfecho con esto, el doctor Mizzi enviará dentro de poco á Londres un *tribuno del pueblo maltés*, encargado de fomentar la agitación de los espíritus.

Debemos añadir, como explicación de lo anterior, que el antagonismo entre los malteses y las autoridades británicas no es de ahora; nació en 1899, cuando á raíz de una visita hecha á Malta por Mr. Chamberlain, empezó á llevarse á cabo, en forma precipitada, la britanización de la isla.

Disgustados los naturales, contestaron á las medidas gubernativas con actos de verdadero agravio á la soberanía inglesa, entre ellos amenazar al representante británico con poner colgaduras negras el día de la coronación del Rey Eduardo.

La tensión llegó á grado máximo en Junio de 1903, fecha en que Mr. Chamberlain, por una especie de golpe de estado, anuló la autonomia de los municipios, disponiendo que la mayoría de sus miembros fueran designados por la Corona. Dió esto por resultado el que muchos ayuntamientos no llegaran á constituirse, y á grandes perturbaciones electorales.

La caída de Chamberlain no mejoró este estado de cosas, y en vista de que el Gobierno de la metrópoli no modificaba su política respecto á Malta, constituyóse en la isla el partido autonomista acaudillado por Mizzi.

Asesinatos de Peñaflor

Aldije, usurero

Sabido es que, además de las seis víctimas de robo y asesinato que hallaron sacrílega sepultura en el huerto del Francés, son muchas las víctimas de la codicia y la usura del feroz criminal

Uno de estos deudores del temible prestamista de Peñaflor, refiere en carta que recibimos, el siguiente procedimiento empleado por Aldije en sus maquinaciones usurarias.

«Prestaba – dice nuestro comunicante – al 60 por 100, lo menos, y mediante un pagaré á plazo fijo, vencido el cual, al tercer día, recibía el deudor la citación del juzgado.

Sobre la marcha, un procurador, tío de Muñoz, el co-reo del Francés, se presentaba á practicar el embargo, comenzando por hacer un inventario superficial de los enseres de la casa, aperos de labranza, grano, etc.

Terminado el inventario, y cuando el embargado creía que los bienes trabados habían de quedar, según costumbre, bajo su custodia y responsabilidad, el procurador designaba en el acto depositario á un escribiente suyo, quien á una seña de su principal salía en busca de tres, cuatro y hasta diez carros, en los que eran transportados los bienes del atribulado deudor,

Al que suscribe—termina diciendo nuestro comunicante—le fueron embargados en esa forma y para satisfacer un débito de 500 pesetas, bienes por valor de 20.000 pesetas. Todo se depositó en casa del asesino y ni el embargado ni nadie ha vuelto á ver tales bienes en los seis años que han transcurrido desde tal embargo.

Otro desaparecido

D. Eloy Arcos Bernal, vecino de Villa de Molares (Sevilla), nos escribe una carta dando conocimiento de la desaparición é ignorado paradero de su hijo único, varón. Juan Arcos Pérez, dependiente de comercio, de veinte años de edad en la fecha de su desaparición, ocurrida el dia 2 de Junio de 1900.

Nuestro comunicante teme que su hijo, que salió de la casa paterna para Sevilla y Badajoz con objeto de mejorar de colocación, haya sido víctima de las asechanzas de Muñoz Lopera, una de las víctimas que pudiera haber sepultadas en el huerto del Francés.

El desaparecido, que debía contar ahora veinticuatro años de edad, tenía la talla justa de soldado, color trigueño, ojos grandes pardos, nariz ancha y pié regular.

Vestía terno azul marino de lana, camisa blanca, corbata á cuadros escoceses, sombrero de paja blanco con cinta de cuadros escoceses. Calzaba botinas charoladas. Usaba reloj de nikel y ajustador imitación de oro.

Su equipaje consistía en un baul con ropa interior marcada con las iniciales J. A.

AVISO

CIRCULO MALLORQUIN

Esta Sociedad ha acordado sacar á Concurso, conforme á las bases que están de manifiesto en la Secretaría de la misma, su servicio de repostería y restaurant admitiéndose proposiciones hasta el dia 15 del corriente.

Palma 4 de Enero de 1905.—P. A. de la Junta Directiva.—Pedro Andreu, Vocal Secretario.

BANCO DE SOLLER

La Junta de Gobierno de esta Sociedad á tenor de lo que previenen los Estatutos en su art. 47 ha acordado convocar á la general ordinaria para el día 22 de los corrientes á las diez y media de la mañana, en el domicilio social.

Lo que se hace público para conocimiento de los señores accionistas

Sóller 8 de Enero de 1905—El Director Gerente, Damián Magraner.

MUEBLES

Se liquidan á reducido precio todas las existencias

MISION=53

Nuestra información

Asuntos municipales

Mañana el Ayuntamiento celebrará sesión. Los asuntos que se hallan fijados en la orden del día son los siguientes:

Acta de la sesión anterior.

Cuentas.

Asuntos que quedaron sobre la mesa: Dictamen respecto de la jabonería de la calle de Alfarería; idem sobre la reforma de la plaza Mayor y proposición de D. Antonio Ramis sobre este asunto.

Adjudicación definitiva de las subastas del arbitrio sobre Pescadería.

Dictamen de la Comisión de Obras proponiendo se conceda permiso para construir una tajea de conducción de aguas sucias al servicio de la casa n.º 39 de la calle de Cavallería.

Otro idem id. para reconstruir una porción de fachada correspondiente á los números 2 y 4 de la calle de Cerrols.

Otro id. id. para construir una casa en la finca denominada Casa Blanca.

Otro id. id. concediendo agua á presión para el abasto de la casa n.º 5 y 7 de la calle de la Botería.

Otro id. id. proponiendo se haga un nuevo justiprecio de la parcela de la calle de Santa Fe adquirida por el señor Garí.

Otro id. se apruebe el acta de recepción provisional de las Obras de alcantarillado de las calles de Bobians y Campo Santo.

Dictamen de la Comisión de Fomento proponiendo pase al Síndico D. Luís Martí el expediente sobre subasta de reparación de los nichos del Cementerio sobre si procede la adjudicación definitiva de la misma.

Transpaso de dos sepulturas.

Dictamen de la Comisión de Ensanche proponiendo se autorice á D. Antonio Barceló para cerrar un solar lindante con la calle n.º 3,

Otro id., id, autorizando á D. Pedro Pons para construir una casa en la *Pega*.

Liquidación parcial de las obras de urbanización del Ensanche realizadas por el contratista D. Bernardo Moyá.

Negociación de rescate de la finca n.º 15 calle 17 del Arrabal.

Informe á una petición de sociedades obreras sobre abaratamiento de subsistencias.

Dictamen sobre eliminación de la cuenta de 1902 del exconvento de Capuchinos.

Crédito para subastar la limpieza de mingitorios.

Crédito para gastos del laboratorio biológico municipal.

Carreras consular y diplomàtica

En la *Gaceta* acaba de publicarse un R. D. sobre el ingreso en las carreras diplomática y consular.

La parte dispositiva dice así:

«Artículo 1.º La última parte de los artículos 29 del Reglamento de la carrera diplomática, y 40 del Reglamento de la carrera consular, quedan modificados en esta forma:

«No podrán calificarse màs candidatos que un número doble al de las plazas anunciadas en la convocatoria, y los que no alcanzasen desde luego puesto, ocuparán sucesivamente, por el orden de mérito que hubiesen obtenido, las vacantes que en los dos años siguientes vayan ocurriendo. Los aspirantes que no estén comprendidos entre los anteriores y que excedan del citado número, no tendrán ningún derecho, cualquiera que sea su calificación.»

2.º Teniendo en cuenta el gran número de vacantes ocurridas desde las últimas oposiciones hasta el dia de la fecha, los aspirantes que el Tribunal recomendó por unanimidad como aptos, cuyo número asciende á 10, cubrirán las vacantes que ahora resulten ó las que en adelante ocurrieren.

Transcurridos dos años desde la fecha de este decreto, los aspirantes que no hubieran obtenido colocación perderán todo derecho, y la provisión de las vacantes que se produzcan se hará por medio de una nueva convocatoria.

Art. 3.º Se reconoce á los dos aspirantes que pretenden el ingreso en la carrera consular, invocando para ello la Real orden fecha 16 de Diciembre 1898, que les concedió la facultad de ocupar las primeras vacantes, el derecho á hacerlo tan pronto como éstas ocurran. Fuera de la anterior excepción, el ingreso en la carrera consular se efectuará por el mismo procedimiento que queda establecido en el artículo 1.º del presente decreto.»

Trabajos de Baleares

La sección de minería de la exposición que se celebra en el Palacio de la Industria del Parque de Barcelona, adquiere cada día mayor importancia; en ella se acaban de instalar ejemplares de minerales catalanes riquísimos. Se recibirán en breve otras importantes muestras de las provincias de Barcelona, Tarragona, Lérida y Gerona. De modo que entre ejemplares presentados por los mineros y los exhibidos en las colecciones, se hallan en esa Exposición completamente representados los minerales de toda clase existentes en el Principado de Cataluña é islas Baleares.

La colección de mármoles y material de construcción adquiere cada día mayor importancia; entre los presentados y los que se van recibiendo, estará completa también la colección de mármoles y minerales de construcción catalenes y baleares.

Continúa siendo muy visitada esa Exposición, admirándose, por los visitantes en gran importancia, el gusto y la riqueza de sus instalaciones, y la novedad de sus máquinas, útiles y aparatos de minería, metalurgia hidráulica y electricidad.

Cámara de Comercio

El próximo día 15 es el señalado para celebrar la Asamblea general de la Cámara de Comercio.

En ella se dará lectura de la memoria, resumen de los trabajos realizados durante el año de 1904.

En dicha reunión se procederá á la elección de la mitad de la Junta Directiva.

El alistamiento

En cumplimiento de lo dispuesto en el artículo 47 de la vigente ley de reemplazos procederá el Ayuntamiento de Palma el domingo 29 del actual á las doce, á la rectificación del alistamiento para el servicio militar comprensivo de los mozos que en 31 de Diciembre del corriente año hayan cumplido 20 años de edad, y de los que excediendo de la edad indicada, sin haber cumplido la de 40 años en el referido día 31 de Diciembre no hubiesen sido comprendidos por cualquier motivo en ningún sorteo de los años anteriores.

Al efecto el secretario del Ayuntamiento ha citado á dichos mozos para que el día y hora mencionados, produzcan las reclamaciones que les convinieren y contradiga las que se intentaren caso de considerarlas infundadas, cuyas reclamaciones pueden formularse y contradecirse por los interesados ó por sus padres, curadores, ó personas que los representen.

Vacantes

Se hallan vacantes las siguientes plazas:

Oficiales médicos alumnos.—Ocho plazas de oficiales médicos alumnos de la Academia Médico-Militar de Madrid y los supernumerarios sin sueldo que aconsejen las necesidades del servicio. Han de proveerse por oposición.

Los aspirantes que obtengan plaza tendrán la asimilación de segundos tenientes del ejército y el sueldo de 1.500 pesetas anuales y cursarán hasta el 30 de Junio de 1905 las enseñanzas consignadas en la real órden de 25 de Febrero de 1902, C. I. número 52, adquiriendo los derechos y obligaciones correspondientes á su categoría militar y las particulares de los reglamentos de la Academia.

Los que reuniendo las condiciones exigidas, quieran tomar parte en estas oposiciones, pueden presentar sus instancias en el local de la Academia, Rosales, número 12, Madrid, y en las horas de oficina, hasta las doce de la noche del día 31 del actual.

Los doctores ó licenciados en Medicina y Cirugía por las universidades del reino, ó los alumnos con ejercicios aprobados que deseen presentarse á oposición, deberàn justificar legalmente para ser admitidos, las circunstancias siguientes: 1.ª Ser españoles ó estar naturalizados en España. 2.ª No pasar de la edad de treinta años el dia 1.º de Marzo de 1905. 3.ª Hallarse en pleno goce de sus derechos civiles y políticos, y ser de buena vida y costumbres. 4.ª Tener la aptitud física que se requiere para el servicio militar. 5.ª Haber obtenido el título de doctor ó el de licenciado en Medicina y Cirugía, en alguna de las universidades del reino, ó tener aprobados los ejercicios necesarios. 6.ª Ser soltero ó viudo sin hijos.

Verificador de contadores de gas de la provincia de Granada. Los aspirantes presentarán solicitud documentada en la dirección general de Agricultura, Industria y Comercio, ó en la secretaría del Gobierno civil de aquella provincia, hasta el dia 16 de este mes.

Ayudante meritorio en la Escuela Superior de Industrias de las Palmas, con destino á la clase de Electrotenia; plaza que ha de proveerse por concurso. Solicitudes, al director de dicho centro, hasta el 15 del actual.

Religiosas

SANTORAL

Para hoy.—Santos Gonzalo de Amarante y Juan Bueno.

Para mañana—Santos Higinio, Anastasio, Teodorio y Salvio.

CUARENTA HORAS

Mañana empezarán en las Hermanitas de los Pobres, en sufragio de varios difuntos.

A las cinco y tres cuartos exposición, á las diez y media misa mayor.

Por la tarde, á las cinco y media rosario, sermón por el canónigo D. Mateo Rotger, meditación y reserva.

Notas del Carnet

DE VIAJE

Entre los pasajeros salidos ayer tarde con destino á Barcelona á bordo del vapor *Balear* figuraban D. Guillermo Gaspar, doña Juana Reinés, D. Lucas Bernart, D. Carlos España, D. Antonio Moner, D. Jaime Gelabert, D. Guillermo Bernyt, D. Nicolás Magraner, D. Juan Montaner, D. Ramón Zaiz, D. Antonio Torrandell, D. Juan Triay D. Francisco A. Contestí, D. Francisco Sancho, D. Rafael Blanes, D. Tomás Blanes, D. Ramón Monedero, D. Gabriel Monedero, D. Pedro Alomar, D. Jaime Róver, don Bartolomé Amengual D. Pedro Santandreu y otros.

En el vapor *Miramar* llegado esta mañana de Barcelona han llegado entre otros pasajeros los siguientes: Don Juan Vidal, D. Jaime Ros, D. Pedro Batle, D. Antonio Ripoll, D. Josè Pastor y familia, D. Joaquín Quell, D. Cipriano Soler, D. José Esteva, D. Miguel Oliver y otros

Procedentes de Marsella llegaron ayer tarde en el vapor *Isleño* Doña Luisa Michel, D. Luis Michel, D. Bernardo Michel, D. Bartolomé Bauzá, D. José Bauzá y doña Antonieta Ribas.

NECROLÓGICAS

Ha fallecido en esta ciudad la virtuosa señora D.ª Eugenia Vaquer esposa del conocido comerciante D. Bernardo Estela y madre política de D. José Estela.

Las excelentes cualidades de esta señora eran motivo para que fuese muy estimada por cuantas personas la trataban siendo doblemente sentida su muerte.

D. E. P.

Enviamos á los Sres. Estela y demás familia la expresión de nuestro sentido pésame.

Banca y Bolsa

VALORES LOCALES

Día 10 de Enero de 1905

ACCIONES	Valor nominal	Desembolsado	Dinero	Papel
	duros		duros	
Crédito Balear	100	40 %	95'00	102'25
Fomento Agrícola	100	75 „	90'00	95'
Isleña Marítima	100	todo	60'	
Ferro-carriles M.a	100	„ „	63'	54'
Salinera Españ.a	200	„ „	140'	1 5'
Alumbr. por Gas.	60	„ „	94'	
La Económica.	20	„ „	10'50	11'
Bonos Municipals	50	„ „	43'	
Id. Obligacionos				
Salinas 6 p %	100	todo	104'	
Idem 5 p %	100	„ „	100'	
Isleña Marítima	100	„ „	60'	

VALORES PÚBLICOS

Oficial del día 9 á las 19

4 por 100 interior contado	77' 5
5 por 100 amortizable.	98'2
Banco de España.	461'0
Tabacos	4 6'5
Francos	33'30
Libras	33'51

Barcelona (Bolsa) día 9 á las 16

4 por 10 interior fin de mes	77' 8
5 por 100 amsrtizable.	98'35
Nortes	52'55
Alicantes	86'55
Orenses	23'35
Francos	33'45
Exterior de París.	9 22
Renta Francesa	97'90

Barcelona (Bolsín) día 9 á las 19

4 por 10 interior fin de mes	77'11
Nortes	52'65
Alicantes	86'75
Orenses	23'35

Barcelona (Bolsín) día 10 á las 10

4 por 100 interior fin de mes	77'12
Nortes.	52'7
Alicantes	86'75
Francos	33'50

Militares

HIPOTECAS

Se ha dispuesto que las escrituras de hipotecas presentadas por los oficiales subalternos del Ejército al solicitar real licencia para contraer matrimonio, con arreglo á lo dispuesto en el artículo 4.º del R. D. de 27 de Diciembre de 1901, sean devueltas á los interesados mediante reclamación de los mismos.

DESTINOS

Artillería.—El herrador de 1.ª don Claudio Huertas Toribio de la Comandancia de Artillería de Menorca, de plantilla al 4.º regimiento montado.

Infantería.—El comandante D. Bernardino Bercial Omar, del batallón de segunda reserva Olot n.º 71 á la Penitenciaría militar de Mahón.

El comandante D. Francisco Moragues Manzano, de la Penitenciaria militar de Mahón, á situación de excedente en Baleares.

Administración militar.—El oficial primero D. Antonio Vilella Sastre encargado del detall y de labores del Parque de suministro pagador de transportes de Palma y administrador de los fondos para adquisición de material de los cuerpos.

El oficial primero D. Pablo de Haro Rosselló, depositario de efectos y caudales del Parque de suministros de Palma y comandante de la sección mixta de tropas de Administración Militar.

El comisario de guerra de segunda clase D. José Fábregues Flaquer, encargado de la liquidación de suministros de pueblos de Menorca.

El oficial primero D. José Zappino Cabrero, encargado de efectos y pagador de la Comandancia de Ingenieros de Mahón.

FALLECIMIENTO

Ha fallecido en el *Hotel Continental* donde se hospedaba el capitán de la Comandancia de Artillería de tropas de Mallorca D, Ramón Egido Sandoval.

D. E. P.

VACANTE

Se halla vacante en el Personal del Material de Artillería una plaza de maestro de taller de tercera clase armero, dotada con el sueldo anual de 1.750 ptas.

MOVIMIENTO

Esta mañana en el vapor correo *Bellver*, han llegado de Alicante, un oficial de la Comandancia de Artillería de Mallorca, un primer teniente del Regimiento de Inca, 11 individuos del mismo, 4 soldados del Regimiento de Palma, un individuo del Escuadrón de Mallorca otro de la Compañía Zapadores Minadores y 5 de la Comandancia Artillería de Menorca para incorporarse después de terminada la licencia de Pascuas.

EL GENERAL HERNANDEZ

El general de brigada D. José Hernández Fernández, se ha hecho cargo de la segunda brigada de la tercera división.

LA CORBATA DE SAN FERNANDO

Para cumplimentar lo dispuesto en el artículo 45 de la Real orden de 17 de noviembre último, se ha dispuesto lo siguiente:

1.º Los regimientos que tengan la corbata de San Fernando en una de sus banderas conservarán ésta.

M.C.D. 2022

2.° Los que tengan en ambas el mismo número de corbatas y por los mismos hechos conservarán la del primer batallón.

3.° Los que ostenten corbatas en ambas banderas, pero por hechos diferentes, conservarán en primer lugar aquella cuya corbata haya sido obtenida en virtud de juicio contradictorio, con arreglo á la ley de 18 de mayo de 1862, y de concurrir en ambas ó de no existir en ninguna este requisito, la que disfrute mayor antiguedad en la concesión.

En esta bandera se colocarán además las corbatas que posea la que ha de entregarse, ohtenidas por hechos distintos del ya mencionado en la que se conserva.

4.° Las banderas laureadas que dejen de pertenecer á los regimientos se entregarán al cuerpo de inválidos.

Marítimas

Movimiento del puerto durante las últimas 24 horas.

Procedente de Marsella llegó ayer á las cinco de la tarde, el vapor *Isleño*, con 6 pasajeros y carga de diferentes efectos.

—Por la noche, ayer salieron para Valencia, el laud *San Antonio*, y para Barcelona la polacra goleta *María*.

—Esta mañana, ha llegado procedente de Barcelona el vapor *Miramar*, con la correspondencia, 30 pasajeros y carga diferente, entre la que figuran varios barriles aceite, otros de vino, varias cajas de licores, varios fardos conteniendo tejidos, fardería con diferentes géneros, una partida de sacas de harina, otra de salvado, hierro, y otros efectos.

—El vapor *Balear*, que salió ayer tarde á la hora de itinerario, embarcó para Barcelona, 55 pasajeros y diferentes géneros.

—Hoy el vapor *Miramar*, ha sido portador de los restos de D. Miguel Salvá fallecido hace ya tiempo en las islas Canarias.

Dicho cadáver esta tarde, ha sido conducido al cementerio para ser colocado en la sepultura de la familia.

—Para Barcelona, se ha despachado y saldrá esta tarde á la hora de itinerario, el vapor *Miramar*, con la balija, pasaje y carga general, entre la que figura una partida de jaulas de volatería y conejos, varias cajas de pescado, varias cajas con tejidos del pais, otras de calzado, varios cascos y cajas vacias y otros efectos.

—Mañana de seis á siete, es esperado en este puerto, el vapor *Menorquín*, procedente de Mahón.

—A las doce de esta mañana, ha llegado el vaporcito *Cabrera*, procedente de la isla de su nombre.

Sobre el nuevo mercado

Con mucho gusto publicamos el siguiente escrito que al efecto nos ha remitido su autor, por tratarse de un asunto importante y de oportunidad.

A los palmesanos.

Como autor de un proyecto de mercado, adquirido por ese Excmo. Ayuntamiento y por consiguiente, conocedor del asunto, me considero moralmente obligado á publicar las observaciones siguientes al problema actualmente en estudio.

1.ª Librada Palma del cerco de piedra de sus murallas y aprobado su ensanche; no deben levantarse sus mercados para la ciudad de ayer, sino para la mañana; siendo lógico que sus primeros mercados se emplacen entre la ciudad antigua y su ensanche. El primer mercardo que substituya á la actual plaza de Abastos, debiera emplazarse hacia el extremo de la calle del Sindicato.

2.ª El indicado emplazamiento de los mercados, aceleraria la urbanición de la parte de ensanche más próxima, por satisfacer una de las primeras necesidades de todo vecindario. «La proximidad del mercado».

3.ª La deficiencia de la plaza de Abastos, hoy reconocida, y ya demostrada en la memoria que acompañó mi proyecto, induce á proyectar edificios con sótanos y galerias, de graves inconvenientes higiénicos y prácticos, resultando más caros y bastante ridículos.

4.ª Que en caso de considerar de imprescindible necesidad construir mercado en la plaza de Abastos, debiera continuarse esta plaza hasta la calle del Sindicato, emplazando un cuerpo principal de edificio (de una sola planta) con fachada á la línea que une las calles de San Miguel y Cererols con la fachada opuesta á la calle del Sindicato.

SERAFIN C. BOFILL. —*Ingeniero.*

Barcelona 7 de Enero de 1905.

De la Región

Manacor

En la mañana de hoy por el oficial Satche, Bartolomé Cabrer y los serenos Juan Ramón y Miguel Nadal, ha sido detenido un caco, que según parece se dedicaba á rifar pañuelos para mujer, y al presentarse en una casa de la calle del Remedio de esta villa con el objeto de invitar á la dueña para que tomara algún billete para la rifa de un pañuelo, y aprovechando un descuido de la dueña Juana María Massanet, ha penetrado en su cuarto dormitorio, apoderándose de diez pesetas cincuenta céntimos que había sobre una cómoda. Al notar la falta del dinero citado, producto de los trabajos de su esposo en la semana anterior, ha dado la voz de alarma al jefe de la guardia municipal y el citado caco que es vecino de Artá, llamado Pedro Blanas Sureda, de unos 20 años de edad al apercibirse de que era vigilado se ha dado á la fuga y ha sido alcanzado en las afueras de la villa por los citados dependientes. auxiliados de los vecinos Miguel Ferrer y Antonio Riera. Uua vez alcanzado negaba el delito en un principio, pero después ha sido reconocido y se le han encontrado las 10'50 pesetas que había hurtado en la casa citada, dentro de los zapatos y en su vista ha cantado de plano todo lo que llevo relatado, habiendo sido puesto á disposición del señor Juez de Instrucción de esta villa juntamente con los objetos y dinero que le han sido ocupados, quien se encargará de instruirle el correspondiente sumario.—*C.*

Manacor 9 Enero 1905.

Campanet

El dia de la festividad de los Santos Reyes se verificó en este pueblo la popular representación de este importante acontecimiento de nuestra sagrada religión. Estuvo desempeñada muy acertadamente por los congregantes de San Luis.

Como todos los actos de esta especie, se reunió en la plaza todo el pueblo que ávido de espectáculos no perdió la ocasión de aprovecharse de ésta; y toda la tarde estuvo animada como un dia de fiesta mayor. Reciban los representantes la enhorabuena del pueblo que gozoso vé á los congregantes de San Luis ocupados en cosas que les dan mucho provecho; al par que dan gloria à Dios recordando y desenterrando las costumbres de nuestros padres que tanto se distinguían por su piedad y amor á estos espectáculos.—C.

7 Enero 1905.

De Teatros

Principal

El próximo sábado debutará en este teatro la notable compañía española de verso. que dirije D. Francisco Morano y de la que forma parte la distinguida primera actríz señorita D.ª Matilde Moreno.

Las obras escojidas para el debut son, *El nido ageno*, de Benavente y el juguete *Entre doctores*, de Abati.

El domingo, la comedia en 4 actos de Perez Galdós, *La loca de la casa*.

En la próximo semana tendrán lugar los estrenos de la preciosa comedia en 3 actos de los Quintero, *Las Flores* y el el drama de Sardou, *La Tosca*. Para dichas obras se estrenará un rico y hermoso decorado, propiedad de la empresa artística.

La temporada de verso que va á empezar en nuestro principal promete ser brillante, á juzgar por el mérito de los artistas y el nuevo y extenso repertorio de estrenos que se nos ofrece.

Lírico Circo Ecuestre

La función de anoche estuvo algo desanimada. Todos los artistas que en ella tomaron parte obtuvieron muchos aplausos.

Para el jueves, día de *Moda*, está anunciado el debut de la familia Gadifroid con sus ocho caballos y las hermosas *6 Hermanas Daineff*.

Poco después debutarán los Balaguer, la familia Briatore y los clowns *Rico* y *Alex*.

Gacetillas

El día 15 del actual, á las 6 de la tarde, celebrará asamblea general ordinaria la Cámara de Comercio de esta ciudad.

═

Los opositores presentados á la Cátedra de Latin del Instituto de Mahón, turno de Auxiliares, son 22.

═

El sábado próximo empezarán los bailes de máscaras en *La Protectora*.

═

El Presidente de la Sección Odontológica Balear D. Domingo Casasnovas ha tenido la atención, que agradecemos, de invitarnos á la sesión inaugural que se celebrará mañana á las seis de la tarde disertando el Dr. Riera: *Sobre la actualidd higiénica en Palma.*

═

Los soldados y cabos del Regimiento de Palma que están en licencia pueden disfrutarla hasta fin del actual.

═

Por no estar en condiciones ayer fué cerrada de orden del Sr. Gobernador la sociedad *Foot-Ball de Alfonso XIII.*

═

Hoy ha tenido lugar la revista de Comisario.

Después se han licenciado á bastantes individuos y el día 20 lo serán los que cumplen tres años de servicio activo.

═

Ha fallecido en Barcelona el notable periodista D. Marcial Morano, padre del primer actor D. Francisco que el próximo sábado debutará en el Teatro Principal, de Palma.

═

En Barcelona los artículos que se citan obtienen los siguientes precios:

Almendrón de Mallorca al rededor de 19 duros los 41'60 kilos.

Aceite de Mallorca de 20'50 á 21 pesetas los 115 kilos.

Habichuelas de Mallorca á 55 pesetas los 100 kilos.

Habas de Mahón á 17'14 pesetas el hectólitro.

═

Dice un periódico de Barcelona que el próximo mes de Marzo visitará el puerto de Palma de Mallorca una división de la escuadra inglesa del Mediterráneo.

═

De las escuelas públicas de 1.ª y 2.ª enseñanza de Binisalem han sido nombrados maestros respectivamente D. Pedro Barceló Capó y D. José Matheu Bauzá.

═

Han sido declarados rebeldes los siguientes procesados, Juan Fernández Colom, Matías Salvá Salas y José Quetglas Bayó,

═

Se ha autorizado á la Sociedad Anónima Santa Bàrbara. para remitir desde San Juan de Nieve á Palma, à la consignación de D. Miguel Bestard 10.135 kilos de explosivos.

═

Ha tomado posesión como maestra propietaria de la hescuela pública elemental de niñas de Santañy, D.ª Antonia Riera Serra.

═

Ayer tarde en el dispensario de la Cruz Roja fue curado un individuo llamado Jaime Palmer, que presentaba una herida en la mano izquierda, producida por una herramienta.

═

A las once del día 1.° de Febrero próximo tendrá lugar en la Comandancia de la Guadia civil de esta provincia la venta en pública subasta de las escopetas ocupadas á infractores de la ley de caza

═

Por la guardia civil se practican dilijencias para detener á dos jóvens fugados de casa de sus padres.

═

El Sr. Tesorero de Hacienda ha dictado providencia de apremio contra con tribuyentes morosos.

═

La guardia civil de Pollensa ha detenido á un sujeto que infringia las ordenanzas municipales.

═

El Comisario de guerra de Mahón anúncia pública subasta que tendrá lugar el día 21 de Febrero próximo con objeto de contratar el trasporte de 41 morteros y 4 cañones inútiles desde el muelle de la Fortaleza de Isabel 2.ª al de Barcelona.

═

En Puigpuñent durante el mes último han ocurrido una defunciíon y dos nacimientos.

═

Por mediación de su representante en ésta Don Miguel Bestard hemos recibido de la unión española de explosívos un elegante calenda io

Agradecemos la atención.

═

En el vapor *Miramar* esta mañana han llegado 9 soldados de la Comandancia de Artilleria de Mallorca, un cabo de cornetas y cuatro soldados del Rejimiento de Palma y un cabo y 4 soldados de Administración Militar guiando 11 mulas, un mulo y dos caballos para la sección montada de dicho Cuerpo.

═

En el vapor correo de hoy ha salido para Barcelona el Médico Inspector General en Baleares del Instituto Español nuestro querido amigo Don Bartolomé Monserrat y Quetglas.

Le deseamos un feliz viaje.

═

Vermhout Serrano á base de vino puro, de moscatel, puro de Jerez de la Frontera. La bebida más inocente que se conoce, pueden beberla caballeros, señoras y niños De venta en todos los principales establecimientos.

Hígado é intestinos, Rambla del Centro 6 junto al Liceo

═

DENTIFRICO BOSCH Timol, Mentol, Quina Japón.
Lo mejor para la dentadura.

Pomada antiséptica BOSCH. Utilísima para la curación de las herpes, llagas, almorranas, etc., etc.

Sabañones Se curan rápidamente con el *Sanol Pizá*, preparado con medalla de oro en la Exposición de Viena de 1903 y sancionado por multitud de médicos, á 4 y 6 reales frasco, *Farmacia de F. Rover.*

═

TOS se cura usando las Pastillas antisépticas y balsámicas Morelló.

═

QUIEN QUIERA VESTIR BIEN, á precios económicos. Sírvase en la Sastrería Almacenes Montaner, Sindicato 2 á 10.

OBRAS NUEVAS

Alrededor del matrimonio, por Gip, 3'50 pesetas.

Alrededor del divorcio, por Gip, 3'50 id.

Librería de J. Tous, P. de Cort, 14 y 16

OBRA NUEVA

PIO BAROJA

LA LUCHA POR LA VIDA

AURORA ROJA

Un volumen en 8.°, 3'50 PESETAS.

Librería de J. Tous, P. de Cort, 14 y 16

CURACION RAPIDA, segura é infalible de la tos, resfriados, bronquitis-catarros, grippe, fos-ferina y afecciones pulmonares. Taatamiento moderno para combatir la tuberculosis.

CONTRABEXIS GRAU-INGLADA

Especialidad acreditada á la cual recurren los médicos, por su composición racional y científica.

DEPOSITO.=Farmacia de J. Valenzuela y principales.

Cosecha propia de M. Mestre

Vinos PUEBLA blanco embotellado.
Tinto á granel, á 0'40 pesetas litro.
Vinagre blanco superior á 0'50 id.
Productos legítimos.

Moncadas 27, principal y bajos

Ultimas novedades

En Figurines

MES DE ENERO

Chic Parisien, Album de blusas novedad, 6 ptas.

El Espejo de la Moda, 1'75 ptas. número.

Modeles de Paris et Vienne, hermoso álbum gran tamaño. con las últimas novedades, 4 ptas.

Wierner Modereichnez, modeles, confection, et costums, la mejor publicación extranjera, editada en Viena, 6 ptas.

De venta en la librería de José Tous, plaza de Cort, 14 y 16.

Más telegramas

Extranjero

Los duques de Connaught

Madrid 10 á las 1'40.

Lisboa.=La familia de los duques de Connaught continúa en esta capital siendo obsequiadísima por distinguidas personalidades.

Los Reyes de Portugal.—Función de beneficencia

Madrid 10 á las 1'40

Lisboa.—Los Reyes de Portugal hoy pasearon en automóvil por Estoril, Cascaes y Cintra.

Por la noche asistieron á la función qne se celebró en el teatro de «Donna María» á beneficio de los pobres.

Asistieron las principales damas de la Corte.

Varias noticias

Madrid 10 á las 8'20

A las cuatro de la mañana era esperada en Port-Said la escuadra de Botrovosley.

Se ha constituido un comité franco-inglés que intentará que las potencias ofrezcan su mediación para poner fin á la guerra ruso-japonesa.

Dicen de Marsella que ha fallecido Luisa Michel.

De la Península

Tranquilidad.—Temores

Madrid 10 á las 8'20

Cádiz.—Reina tranquilidad en la población.

Los edificios públicos están vigilados.

La población está irritada, y si el alcalde no dimite, se teme que se reproduzcan los sucesos.

El sujeto que fué muerto ayer se llama José Ruiz Amores, y llegó ayer representando la empresa de seguros «La Estrella» Los dos heridos siguen graves.

Otro muerto—Solidaridad

Madrid 10 á las 8'10

Cádiz.—Ha fallecido uno de los heridos.

Llegan refuerzos.

Los gremios persisten en el cierre de comercios de todas clases, como muestra de solidaridad contra el arbitrio.

Se teme que para la llegada á esta población de los duques de Connaught continúe en pie el conflicto.

Se van conociendo detalles de las deseargas terribles; afirmándose que se disparó sin el previo toque de atención; y que no se tuvo respeto á las mujeres y á los niños.

Trabajos.—El Sr. Urzaiz

Madrid 10 á las 8'20

Adelantan los trabajos para con certar la contratación de títulos del 4 por 100 exterior, de conformidad con lo acordado por el ministro anterior Sr. Osma.

El ex-ministro señor Urzaiz ha comprado el periódico «El Correo».

Incendios

Madrid 10 á las 8'45

Barcelona. — Se ha declarado un gran incendio que destruye los extensos bosques de pinos del término municipal del pueblo de Ramón.

Otro incendio en Gibraltar ha destruido un almacén de frutos coloniales.

Los obreros españoles y soldados ingleses han trabajado en la extinción del incendio.

Impresión.—La huelga se agrava.—Rebaja de consumos

Madrid 10 á las 8'45.

Jerez—Las noticias que en esta población se rrciben referentes á los sucesos ocurridos en Cádiz, causan profunda impresión.

Se organizan manifestaciones de protesta contra el arbitrio, y arrecian las censuras contra el alcalde. Se teme que ocurran sucesos graves.

Valencia.—Se agrava la huelga, que está secundada por otros oficios.

Es imposible telegrafiar.

El ayuntamiento ha acordado pedir al Gobierno rebaja del impuesto de consumos. Los establecimientos se cerrarán como muestra de adhesión.

Robos.—Principe de Dinamarca.—Caja de préstamos.

Madrid 10 á las 8'45

Valladolid.—En la iglesia de S. Pedro han sido robados varios objetos de mérito artístico. También en la fábrica de quincalla del Sr. Guillén han sido robados varios géneros de gran valor.

Santa Cruz de Tenerife.—Ha llegado á esta ciudad el príncipe de Dinamarca á quien han cumplimentado las autoridades.

Zaragoza.—Una comisión de la «Liga Católica» ha acordado la creación de una caja de préstamos y de ahorros para los obreros, bajo el Patrocinio de la Inmaculada Concepción.

De la Guerra

Japoneses de refresco.—Pérdidas

Madrid e0 á las 8'20.

Mukden.=Llegan para reforzar las guarniciones de Liaoyang tropas japonesas de refresco

Los japoneses han perdido en la línea de Liaskhe y el Yalou desde el 18 de Octubre, 3.000 hombres; 7 oficiales y 183 soldados muertos, y 44 oficiales y 1.032 soldados heridos.

La guarnición de Port-Arthur. — Comitiva.—Distribución de alimentos. —El general Stoessel,

Madrid 10 á las 8'45

Paris.—Toda la guarnición de Port Arthur, ha llegado al pueblo Chang-Luig-You, desde donde en trenes especiales irán á Dalny para embarcarse con destino al Japón.

Los primeros que figuraban en la comitiva eran los jefes de Estado Mayor que se habian negado á dar su palabra de honor de no hacer armas contra el Japón. Todos llevaban sus espadas.

A estos seguía un destacamento de oficiales y soldados. Marchahan con la cabeza baja. El rostro surcado de arrugas demostraba los sufrimientos que habían experimentado durante su resistencia.

Los japoneses que cubrian la carrera se estrujaban ansiosos, llevados de la curiosidad de conocerlos. Esto hacia contraer el semblante de los rusos que se sentian humillados.

Los soldados marchaban cubiertos de pieles de carnero presentando sucio aspecto.

Seguían los furgones arrastrados por flacos caballos.

Los ordenanzas de los oficiales llevaban cochecillos tirados por perros favoritos.

Otros ardenanzas llevaban las espadas de sus amos, los cuales se negaban á ceñirlas.

Los japoneses saludaban á los rusos á medida que llegaban y éstos contestaban al saludo.

Los japoneses les distribuían cerveza, cigarros y alimentos; y quitaban á los prisioneros los fardos que llevaban cargándolos sobre sus propias espaldas para aliviar á aquellos de sus cargas.

El general Stoessel recibió noticias de la guerra, negándose á creer en la derrota del general Kouropakine y diciendo que si los japoneses hubieran redoblado los primeros ataques se hubieran apoderado de la plaza, puesto que carecía de hombres para la defensa.

El emperador de Corea.— Japeneses y coreanos.

Madrid 10 á las 8'45

Colonia.—La «Gaceta» publica un despacho de Seul en el que emperador de Corea ordenó la detención de los directores de una sociedad subvencionada por los japoneses. Estos excitados atacaron á los oficiales coreanos encargados de cumplir las órdenes del emperador. Con este motivo los coreanos se hallan agitados.

Huelga general.—Casos de peste.—Defunciones.

Madrid 10 á las 8'45

Berlin. – Se cree que hos estallará la huelga general en Vestfalia.

En Port Luis se han registrado durante la última semana nueve casos de peste y siete defunciones.

Emboscada

Madrid 10 á las 8'45

El general Kouropatkine anunciar que una avanzada rusa sorprondió uu convoy japonés que cayó en una emboscada, aprisionando é varios japoneses é hiriendo á otros.

Fiesta de Noel.— Niña prisionera.—Heridos rusos.

Madrid 10 á las 9'10

Los prisioneros rusos el dia 7 celebraron la fiesta de Noel.

Después de la ceremonia religiosa se celebró una fiesta al aire libre.

Entre los prisioneros se halla una niña de 8 años, hija de un oficial.

En los hospitales de Dalny han entrado un millar de heridos rusos.

Alcance de última hora

Lo de Marruecos

Madrid 1o á las 13'4o.

Tánger.—El vicecónsul en Alcazar Kebir dice que tropieza con serias dificultades el asunto surgido entre las tribus y un protegido americano, asesinado.

Las propiedades de los europeos han sido saqueadas.

La misión francesa que se dirije á Fez, pasará antes por Alcazar Kebir.

Recelos

Madrid 10 á las 13'30

«L' Écho» de Paris ha comenzado la publicación de un informe confidencial del gobernador de la isla de Formosa, el cual examina las eventualidades de la lucha que prepara el Japón contra las potencias occidentales, especialmente contra Francia ó Rusia; diciendo que es preferible fuese con Rusia, pues ésta fortifica la Mandchuria, mientras que la Indo-China se halla á merced del Japón.

Orden restablecido.—Manejos políticos.—Detenidos.

Madrid 10 á las 14'04

Los telegramas oficiales de Cádiz dicen que se ha restablecido el orden y que sigue la agitación entre el pueblo.

Él marqués del Vadillo atribuye los sucesos á manejos políticos y á los disgustos existentes entre la Diputación y el Ayuntamiento.

Todos censuran al alcalde por la manera cómo ha obrado.

La mayoría de los detenidos son liberales y republicanos.

Loteria Nacional

Madrid 10 á las 12

(URGENTE)

En el sorteo de la Lotería Nacional han salido premiados los siguientes números.

El primer premio de 2oo.ooo pesetas ha correspondido al número 25 763 despachado en Figueras

El segundo premio de 13o.ooo pesetas ha correspondido al número 18.578 despachado en Málaga

El tercer premio de 7o.ooo pesetas ha correspondido al número 21.8oo despachado en Gijón.

Con 6,ooo pesetas cada uno han salido premiados los números:

17.424, 10.205, 12.716, 26.059, 2.839
10.050, 21.002, 18.808, 20.117, 20.722
14.181, 6.114, 20.744, 5.521, 25.175
9.917, 11.642, 5.128, 14.917, 17.385
1.040, 1.576, 4.431, 24.429, 188
22.661, 9.634, 7.502.

La Bolsa

Madrid 1o á las 16.

URGENTE

La bolsa ha cerrado á las cuatro de la tarde con el siguiente movimiento:

Interior contado . . .	77'20
Interior fin de mes. . .	77'20
Amortizable 5 por 100 .	98'20
Banco de España . . .	462'00
Compañía de Tabacos. .	408'00
Francos	33'10
Libras	00'00
Exterior de París . . .	90'50

FABRA

AL LENTE DE ORO
25—BROSSA—25
GEMELOS para teatro.
GAFAS Y LENTES cristal roca y demás clases.
COMPOSTURAS
MOLDURAS, cuadros y ESTAMPERIA
Economía y servicio garantizado.

Plantel de algarrobos

Clase superior; cada pie con su correspondiente maceta de forma especial.
Alzamora hermanos, junto á la estación del Ferrocarril, Palma.

M.C.D. 2022

Gran baratura verdad

en la Pañeria de ANGLADA y LLAUGER (CAN BITLA)

Sindicato, antes Capellería, números 31, 33 y 35 y Sombrereros 2 y 4

Al ofrecer de nuevo al público nuestro establecimiento, tenemos el gusto de participarle que por final de temporada, hacemos una liquidación de existencias, en

Chaviots, gergas, estambres, armures, pantalonería y demás artículos del ramo de pañería, con muy grandes rebajas de precios.

Pudiéndose obtener dichos géneros con ventajosas condiciones, hasta hoy desconocidas.

Pañería de Anglada y Llauger—*CAN BITLA*—Sindicato, antes Capellería, 31, 33 y 35 y Sombreros 2 y 4.

Se ruega al público visite nuestras Sucursales para examinar los bordados de todos estilos, ENCAJES, RIBALUE, MATICES, PUNTO VAINICA, ETC., ejecutados con la máquina.

Doméstica bobina central

la misma que se emplea universalmente para las familias, en las labores de ropa blanca, prendas de vestir y otras similares.

Más [illegible] para toda industria en que se emplee la costura.

MAQUINAS SINGER PARA COSER

Todos los modelos á Ptas. 2'50 semanales

Pídase el Catálogo ilustrado que se da gratis

La Compañía Fabr[illegible]

Concesionarios en E[illegible]

ADCOCK Y [illegible]

Sucursales en la provincia de Baleares

PALMA E MALLORCA, *Jaime II, [illegible]*

INCA, *Sa Bartolomé*

Pastillas Crespo de Menthol y Cocaina

El dolor de garganta y la tos calman á la primera pastilla.

EL MENTHOL que figura como uno de los principales componentes de estas pastillas, es un medicamento que se hace agradable y gustoso en extremo, por la sensación de frescura y suavidad en que se encuentra la garganta después de su uso, completando su acción reguladora vascular, la adición de algunos componentes entre los que figura la cocaina y el clorato potásico.

Es de acción comprobada y eficaz en las laringitis agudas y crónicas ya sean hipertróficas ó atróficas, de forma seca, granulosas, glandular, océnica de los fumadores, en las laringitis agudas y subagudas acompañadas de ronquera y cosquilleo laringeo, en las toses convulsivas tan pertinaces, en los alcohólicos y reumáticos, en la coqueluche, etc., etc., produciendo en todos los casos una acción rápidamente beneficiosa, y dejando á la garganta en tal situación de frescura y bienestar tan agradable, que el individuo se encuentra rápidamente muy mejorado, asegurando la curación en la mayoría de los casos.

Pesetas 1'50.—En Palma, Dr. Valenzuela, depositario.

Isleña marítima

VAPORES

Cataluña, Isleño, Lulio, Bellver, Miramar, Balear

Servicios semanales de ida y vuelta entre

Palma-Marsella y Palma-Argel

SALIDAS DE PALMA

Para Marsella los lunes — *Para Argel los jueves*

Servicios combinados con fletes á forfait en conocimientos directos para Cette, Gibraltar, Tánger, Londres Liverpool, Glascow, Hull, Bristol, Manchester, Amberes, Hamburgo, Rotterdam, Amsterdm ya principales puertos de Italia para los cuales se despachan billetes de pasaje vía Argel.

Para informes y despacho: Oficinas de la *Isleña Marítima*

NOTA.—Los vapores que hacen el servicio entre Palma y Marsella se reservan la facultad de hacer escala en otros puertos si así conviniere.

Sociedad Anglo Española

De Motores, Gasógenos y Maquinaria General

(Antes JULIUS G. NEWILLE)

Compañía Anónima.—Capital 2.000,000 de pesetas.—Domicilio Madrid, Mahón—Talleres, en Mahón—Sucursal, Barcelona—Centro Madrid, Alcalá, 33 y 35.—Delegación de la casa «Grosley y Brothers» de Manchester, Motores á gas.—Legítimos motores Grosley y para gas pobre, petróleo, alcohol, etc., de todas potencias.—Gasógenos sistema Gresley, sin gasómetro ni caldera.—Gasógenos sistema «Doweon».—Calderas y máquinas de vapor «Davey Paxman y Compañía.—Instalaciones completas de alumbrado eléctrico, transporte de fuerza, tracción eléctrica.—Bombas centífrugas.—Bombas Bloke.

Material de minas—Locomotoras y material para ferro-carriles.—Construcción de remolcadores, barcos de pesca y recreo, dragas, gruas.—Reparación de buques.—Construcciones metálicas.—Calefacción y ventilación.—Fundición de piezas hasta de DIEZ toneladas.—Presupuestos gratis.—Motores instalados en España sumamas de 30,000 caballos de fuerza.

Unico representante Bernardo Estela, Palma de Mallorca

La Unión y el Fénix Español

COMPAÑIA DE SEGUROS REUNIDOS

Domicilio social—Madrid

C. de Olózaga, n. 1—(Paseo de Recoletos)

GARANTIAS

Capital social, 12.000.000 pesetas efectivos

PRIMAS Y RESERVAS

Pesetas 50.357.563,15, 40 años de existencias

Seguros contra incendios y sobre la vida

Esta gran Compañía *nacional*, cuyo capital de *12 millones* de pesetas es superior al de las demas Compañías que operan en España, asegura contra el incendio y sobre la vida en todas las combinaciones de este ramo.

El gran desarrollo de sus operaciones acredita la confianza que ha sabido inspirar al público en los *48 años que cuenta de existencia*, durante los cuales ha satisfecho por siniestros la importante suma de

PESETAS 98.678.114,78

Subdirección en Palma—Apuntadores 8=entresuelo

RENOMBRADOS — INVENTOR DE LOS — MEDICAMENTOS

Milagrosos confites Costanzi

Para las Estrecheces Uretrales

Uretritis Prostatitis Cistitis

Catarros de la Vejiga

COSTANZI

Curación radical, garantizada, sin sondas, sin dolores, sin funestas consecuencias, con los *Confites Costanzi*, los únicos que calman instantáneamente el escozor y la frecuencia de orinar; los solos que donan á las vías génito urinarias su estado normal.—Una caja de *Confites Costanzi*, 5 pesetas.

Males Venéreos Purgación reciente ó crónica, gota militar, úlceras, etc; cura radical, milagrosamente, en ocho ó diez días, con los renombrados *Confites é Inyección Costanzi*.—Un frasco Inyección Costanzi, pesetas 4.

Sifilis Curación radical con el Antisifilítico *Roob Costanzi*, depurativo insuperable de la sangre infecta. Curan las adenitis glandulares, dolores de los huesos, impotencia, manchas, erupción de la piel, pérdidas seminales y cualquiera clase de sífilis, sea ó no hereditaria, garantizando ser puramente vegetal.

Teniendo la completa seguridad de que toda persona atacada de una de aquellas enfermadades ha de recurrir forzosamente á dichos medicamentos para curarse, aconsejamos que antes de viciar el organismo con curas imperfectas se acuda á las especialidades *Costanzi*, pues usando éstas á las primeras manifestaciones del mal, se estirpa en pocos días y como por encanto cualquiera de aquellas enfermedades, mientras que si el organismo está ya viciado, se retarda su maravillosa acción, pero en definitiva es ésta infalible, como lo atestigua más que nada, el que se admite á los incrédulos el pago una vez curados, mediante un trato especial.

De venta en Palma de Mallorca, en la Farmacia de D. Juan Valenzuela, plaza de la Cuartera, número 14 y en sus Agentes generales para España GRAU y VILA, calle Conde Asalto, 4, Barcelona.

LA BALEAR

PELAIRES—1—PALMA

Calzados de lujo y económicos para Señora y Caballero

MODELOS ESPECIALES DE MADRID, LONDRES Y PARIS

SOLIDEZ ELEGANCIA ECONOMIA

Depósito exclusivo en Palma del célebre *calzado higiénico* marca Penreo é hijo.—Patente por 20 años número 35 005.—Certificado de eminencias médicas acreditan la bondad higiénica de este calzado.

Carburo de Calcio

—Superior garantizado de trescientos litros—

PRECIO LIMITADISIMO

De venta: Droguería y Sucursales de

Viuda de José Juan.- Palma de Mallorca

AVISO AL PUBLICO

Gran Establecimiento de Arboricultura, Horticultura y Floricultura

DE

E. Veyrat hermanos de Valencia

Cultivos en gran escala de las mejores variedades de árboles frutales; selección de las variedades más finas y de gran producción.

En Perales, Manzanos, Albaricoqueros, Cerezos, Ciruelos, Castaños, Granados, Melocotoneros, Diospiros, Kakis, Membrilleros, Moreras, Nogales, Naranjos, Mandarines, Limoneros, Olivos barquerias y Manzanillas.

Arboles forestales y de adorno — *Pinos y Eucalyptus*

Plantas de alto adorno para jardines

SEMILLAS DE TODAS CLASES

Catalogos ilustrados á quien los solicite.—Para informes y demás en casa del representante en esta D. Miguel Bestard, FERRETERIA Palma; Plaza de la Cuartera, 2 y 4.

Arte de Relojería

Gran taller especial de reparaciones de toda clase de relojes y toda clase de aparatos minuciosos y de precisión.

Rapidez, garantía y ejecución esmerada en los trabajos.

ON PARLE FRANCAIS, Calle de la Platería 17 y Siete Esquinas 22, Palma de Mallorca

---

Obras nuevas

Los amores de Catalina de Medicis, por Juan B. Enseñat.

Noticias de ninguna parte, por Guillermo Coris.

Los infiernos de Paris, por J. B. Enseñat.

La ciudad y las sierras, por Eça e Queyviz.

Los espectros, por H. Ibsen.

La hija maldita, por Emile Richebowig

Beatriz Cenci, por D. J. Guerrari.

Pasión Carnal, por J. B. Enseñat.

Los presidios de Siberia, por Dostovski.

De venta en la Librería de J. Tous, plaza de Cort, 14 y 16.

Gabinete de Masage

Electroterapia=Mecanoterapia y Ortopedia del profesor

D. Eusebio Ferrer Mitayna

Aprobado de Anatomía y Fisiología é Higiene en la Facultad de Medicina de San Carlos.

Por el procedimiento del masage y tratamiento terapéutico, aconsejado por la ciencia médica, se curan los males nerviosos en general, dolores y neuralgias de todas clases, parálisis, aunque sean agudas Enfermedades reumaticas, ya sean agudas ó crónicas. Males del estómago y aparato digestivo, desarreglos y catarros del mismo.

NO MAS COJOS

Por el procedimiento indicado se consigue que curen los enfermos que como consecuencia de tumores blancos, necesitan el apoyo de bastón ó muleta. Los periódicos *La Almudaina* de 16 de Julio y LA ULTIMA HORA de 18 de Noviembre últimos, publicaron un comunicado firmado por los padres de sus hijos enfermos que curaron por el mencionado procedimiento.

Los pacientes abonarán la mitad del importe de las sesiones, y lo completarán después de curados.

Las sesiones se darán gratis á los enfermos que acrediten ser pobres. Se pasa á domicilio.

Calle del Call núm. 2

Nodriza

Una de 33 años de edad leche de 3 meses desea encontrar criatura para lactar en su casa que la tiene en Sineu.

Darán razón Can Ospas número 14.

Venta

Se vende una casa en Son Espanolet que reune todas las comodidades apetecibles.

Informarán Armengol núm. 3.

SE VENDE

Una mesa (teureil) propia para el deepacho de carnes y embutidos.

Informes Centro de Anuncios.

MAQUINA A VAPOR

De 8 caballos de fuerza, sistema Alexander y en muy buen estado, se vende en buenas condiciones.

Dirigirse Centro de Anuncios

NODRIZA

Una de 28 años de edad, con abundante leche, de 8 meses, desea encontrar criatura para lactar en su casa, Forreras. Informarán plaza de San Francisco. núm. 1, piso 1.º

Vapores Trasatlánticos

DE PINILLOS, IZQUIERDO Y COMPAÑIA

Línea de las Antillas

Para Canarias, San Juan de Puerto Rico, Ponce, Habana, Matanzas y Cienfuegos, saldrá de Barcelona el día 15 de Enero, el vapor español

Martin Saenz

clasificado en el Lloyds, 100×A. I.

Admite carga y pasajeros para dichos puntos.

Vapores Trasatlánticos

DE A. FOLCH Y COMPAÑIA

Sociedad en Comandita

Línea de la América del Sud

Para Montevideo, Buenos Aires y Rosario de Santa Fe

Saldrá del puerto de Barcelona el día 19 de Enero, el magnífico vapor español

José Gallart

Clasificado en el Lloyd 100 A I

Admite carga y pasaje para dichos puntos

Para más informes dirigirse á los representantes de la Compañía Sres. Martinez y Planas, San Juan 10, Palma

---

Gotas Madres Sulfurosas de RAB

Constituyen el remedio mejor y más acreditado en todos los casos en que se debe usar la «Medicación sulfurosa», supliendo con ventaja el uso de toda clase de aguas y de baños sulfurosos.

Son de seguro resultado:

En los «herpes», así internos, como externos; en las lingas, granos, ulceras, manchas, etc.; en las anginas, irritaciones de garganta, bronquitis, tos, catarros pulmonares crónicos, etc.; en las escrófulas y anemia; y finalmente en todos los casos en que se una el azufre á las aguas de las manantiales sulfurosas. Las Gotas Madres Sulfurosas obran con gran ventaja, comodidad, rapidez y economía.

Véndese: precio del frasquito 3 pesetas.—Depósitos: Farmacia de D. Juan Valenzuela, plaza de la Cuartera, número 4 y Centro Farmacéutico.

NO MAS PELO BLANCO

Tintura del Dr. Jimeno

Para teñir el pelo de color castaño oscuro ó negro de ébano. Su empleo es sencillo, rápido, higiénico y eficaz.

Venta en Droguerías y Perfumerías.—Farmacia del Globo, plaza Real 21—Barcelona.

SOLUCION BENEDICTO

DE GLICERO FOSFATO DE CAL CON **CREOSOTAL**

Preparación la más racional para curar la tuberculosis, bronquitis, catarros crónicos, infecciones gripales, enfermedades consuntivas, inapetencia, debilidad general, postración nerviosa, neurastenia, impotencia, enfermedades mentales, caries, raquitismo, escrofulismo, etc.

Frasco 2'50 pesetas. Depósito: Farmacia del Dr. Benedicto, San Bernardo, 41, Madrid y principales Farmacias.—En Palma, Farmacia de D. Juan Valenzuela, P. de la Cuartera, 14 y Centro Farmacéutico

---

Escrófulas Herpes

y toda afección humoral, se cura pronto y bien usando el tan acreditado

Depurativo Segala

preparación vegetal, que tonifica y regenera el organismo, siendo su acción siempre benéfica en toda edad y estado. Frasco 3 pesetas por correo, certificado 3'50

Botica de la Corona, Figueras 5 y Astulfo 21, Barcelona.

Herpes, escrófulas, tuberculosis

con decaimiento de fuerzas é inapetencia

LA SULFURINA JIMENO

es el depurativo y reconstituyente de esas enfermedades y en general de las humorales é infecciosas.

Para el uso véase el prospecto.

Venta en todas las farmacias.—En Barcelona, Farmacia del Globo, plaza Real, 1.

Imprenta de J. Tous.=San Bartolomé, 32

M.C.D. 2022