5 CÉNTIMOS

Sevilla. . . 6 reales al mes, 4 pesetas trimestre
Fuera. . . . . 6 pesetas »
Extranjero y Ultramar. . . 10 » »

El pago de la suscrición es adelantado

Oficinas: calle de Alfonso XII, n.º 14

El Noticiero Sevillano

DIARIO INDEPENDIENTE DE NOTICIAS, AVISOS Y ANUNCIOS

Director-propietario: D. FRANCISCO PERIS MENCHETA

CÉNTIMOS 5

Anuncios, reclamos, esquelas mortuorias, comunicados y avisos á precios convencionales

Toda la correspondencia al Director

Teléfono número 290

AÑO III.—NÚM. 937 ÚLTIMOS TELEGRAMAS Y NOTICIAS DE MADRID, PROVINCIAS Y EXTRANJERO Miércoles 23 de Octubre de 1895

EL NOTICIERO SEVILLANO
es el periódico de mayor circulación de Andalucía

MUEBLES
En ninguna parte se venden más elegantes
sólidos y baratos
QUE EN LOS ALMACENES DE
SIMÓN MARCO
ZARAGOZA, 24
No compreis muebles sin visitar antes dichos almacenes
Zaragoza, 24.—Entrada libre

EL PILAR
Exquisito vino tinto puro de uvas
ESPECIAL PARA MESA
PEDIDOS POR MAYOR Y MENOR
José Hill, Correduría, 7
Pagos al contado

Á LOS PROPIETARIOS
RECIBOS DE ARRIENDO
en buen papel, impresion clara y elegante á tres reales el ciento.
Se venden en la administración de este periódico.

EDICIÓN DE LA MAÑANA

La reina regente de España

Un notable escritor francés, M. Emile de Mólenes, ha publicado recientemente en *Le Memorial Diplomátique*, y con motivo del supuesto viaje de la reina regente de España á su país natal, y á su paso por Paris, estas frases que hacen cumplida justicia á los méritos que adornan á la augusta madre de D. Alfonso XIII y que vamos á reproducir para conocimiento de nuestros lectores:

«La egregia madre del joven rey Alfonso XIII, cuenta entre nosotros con tantas y tan afectuosas simpatías, que su paso por el territorio francés, aun cuando guardase el incógnito más riguroso, no quedaría inadvertido.

En todas partes la reina doña María Cristina encontrará la tradicional galantería que las actuales instituciones no han podido alterar, y recibirá las manifestaciones de la admiración y de la alta estima que nos produce la dignidad de su reinado y la sabiduría con que gobierna el país.

La ilustre dama une á la bondad las energías de un constante heroismo. Viuda inconsolable y madre dolorida, empezó su reinado bajo los auspicios de la piedad y del perdón. No obstante las trabas puestas en más de una ocasión por el temperamento español, ha dominado siempre en ella ese sentimiento, que es uno de los más hermosos aspectos de su carácter.

Renunciando á sí misma; con más completa abnegación como mujer, entregándose al cuidado de los intereses nacionales como reina; deferente con la tradición de su pueblo, conquistó el respeto, el cariño y la admiración de todos, elevándose á una altura de grandeza moral que no ha podido alcanzar reina alguna contemporánea.

Ante ella se han aplazado las pasiones; los partidos deponen sus enconos y desaparecen las rencillas. Donde una mano cubierta con el guantelete de hierro hubiera sido impotente para conjurar una catástrofe, ha bastado una mano de mujer para consolidar un trono y sentar en él, en condiciones de seguridad para el porvenir, á un monarca que apenas cuenta diez años de edad.

Mujer de superior cultura, nada le es extraño en los negocios públicos, ninguna cuestión la sorprende y está al corriente de todo, y además, en cuanto su dignidad lo permite, mantiene comunicación directa con su pueblo, cuyas necesidades y deseos conoce y por cuyas alegrías y dolores se interesa.

No es posible hablar de S. M. la reina Cristina, no es dable tratar su fisonomía dulce, tan radiante y tan enérgica á la vez, sin decir que su ardiente amor de madre y su sublime abnegación, siendo reina, la han constituido en esclava de la suerte de su hijo.»

Licencias de armas y caza

La parte dispositiva de la circular que, con fecha 16, ha dirigido el ministro de Hacienda á los gobernadores civiles de las provincias, é inserta en la *Gaceta* de ayer, dice así:

«1.º Que se signifique á V. S. la necesidad de recomendar á los alcaldes y á la Guardia civil la más cuidadosa vigilancia y la más rigurosa severidad en la persecución y castigo de las infracciones de la ley de caza, principalmente en lo que se refiere á los dañadores, laceros y ballesteros y á los que emplean cepos, hurones, etc.; todo lo cual está prohibido por los artículos 19 al 22 y castigado por los artículos 44 al 54 inclusive.

2.º Que exijan el cumplimiento de la ley del Timbre, y, en su caso, que persigan y denuncien á las administraciones de Hacienda las faltas que se cometan contra sus prescripciones, segun las cuales los cazadores, sean ó no propietarios ó arrendatarios del terreno en que cacen, han de estar indispensablemente provistos del efecto timbrado de 30 pesetas que autoriza para «usar armas de caza y para cazar», no siendo suficiente para ello, en ningun caso, la licencia de «uso de armas», que únicamente se concede para la defensa personal y de la propiedad rústica.

Y 3.º Que cuide tambien la Guardia civil de que los permisos escritos otorgados por corporaciones ó particulares para cazar y pescar en terrenos de su propiedad han de estar reintegrados con un timbre de 10 céntimos.»

Por el mundo

El célebre pintor inglés Alma Tadema se ha decidido al fin, cediendo á reiteradas instancias del gran autor sir Henry Irving, á pintar las decoraciones y á dibujar los figurines de los trajes que han de lucirse en las representaciones de los dramas de Shakespare, *Coriolan* y *Julio César*, que tendrán lugar en el próximo invierno en el Lyceum-Theatre de Lóndres.

Los principales intérpretes de dichas obras serán el citado Irving y Miss Ellen Terry, representaciones que se esperan con verdadera impaciencia por los amantes del arte.

—El 25 del corriente, á las diez de la mañana y bajo la presidencia del ministro de Instrucción pública, M. Poincarre, tendrá lugar en París la inauguración del monumento erigido á la memoria del célebre pintor Meissonnier. Esta notable obra escultórica débese á M. Mercié y está colocada en el jardin llamado de la infanta en el Louvre.

La estátua representa á Meissonnier, tal como el insigne artista se retrató á sí mismo en 1889, es decir, envuelto en una bata y sentado en un ancho sillón de su estudio. El codo derecho lo apoya en un brazo del sillón, descansando en la mano su cabesa en actitud meditativa, y con la mano izquierda sostiene negligentemente una paleta.

A la inauguración del monumento concurrirá M. Jules Simón, presidente del comité encargado de llevar á cabo la obra, y es probable que pronuncie un discurso en honor del célebre pintor. Tambien Mounet Sully, de la Comedia Francesa, leerá una poesía que en honor de Meissonnier acaba de escribir M. Jean Aicard.

—En el castillo de Montdeur, en Francia, ha tenido lugar estos días, por fallecimiento de sus dueños, la venta de una numerosa colección de objetos de arte, en la cual se sacaron á subasta obras tan notables como la *Sainte Cécile* y la *Repos de Diane*, originales de Boucher; el famoso cuadro de Teniers, *Le Fumeur;* una hermosísima Asunción de la Virgen, tambien de Boucher, y otros lienzos del Dominico, de Donooisin y varios célebres pintores más.

—En Lille (Francia) acaba de tener lugar un caso extraordinario de visión magnética.

Hace algunas noches, una pobre mujer, esposa de un honrado artesano de aquella localidad, se despertaba sollozando amargamente, y presa del mayor terror refería á su marido que acababa de ver á su único hijo, soldado del batallón de cazadores de á pié de guarnición en Subervielle, espirar en el hospital de aquella localidad y llamando varias veces á su madre en sus postreros suspiros.

El marido tranquilizó á su esposa, creyendo firmemente que había sido víctima de alguna pesadilla, no obstante lo cual la infeliz madre fué presa de un fuerte ataque nervioso. Al día siguiente, el padre, más que nada por complacer á su esposa, escribió á Subervielle pidiendo noticias del soldado Luis, pero cual no sería su dolor y su estupor al mismo tiempo, cuando al cabo de unos días recibió una carta en que un compañero del infortunado militar refería la muerte de éste, acaecida á la hora misma en que la madre se despertó llorando, y con todas las circunstancias que la infeliz mujer había referido despues de su extraña visión.

Hé aquí un caso digno de que la ciencia médica se fije en él.

Noticias locales

La real é ilustre y fervorosa hermandad del Santísimo Cristo de San Agustín y Nuestra Señora de Gracia se dispone para el próximo año hacer estación en la Semana Santa con dos nuevos pasos en vez de uno como últimamente lo ha hecho: el paso de la Santísima Virgen, será de palio dorado y de buen gusto. Dichos pasos se están construyendo en los talleres de los Sres. Salvago y compañía.

Procedentes de Cádiz llegaron á Sevilla los dos famosos andarines ingleses de que ya nos hemos ocupado.

En Cádiz el Sr. Cóndon los alojó por su cuenta en el hotel de Europa; sabido es que no pueden los andarines pagar nada, pues no deben llevar dinero; solo reciben, sin pedir, pequeños donativos.

Esta condición de la apuesta le han proporcionado no pocas molestias y privaciones, y de palabras españolas sólo conocen ¡Hambre, pan, agua, carreteras!

La privación mayor fué una vez que recorrieron 60 kilómetros y estuvieron 11 horas sin comer.

Llevan en el brazo derecho un lazo con los colores de la bandera francesa y en el ojal de la chaqueta la insignia del «Toring Club» de Francia.

De los dos andarines, el mayor sabe inglés; son jóvenes, están muy bien de salud y confian en ganar la apuesta: para ello deben estar el 16 del próximo mes en París.

De Sevilla pasarán á Córdoba, Ciudad Real, Toledo, Valladolid, Burgos y Bilbao, para internarse en Francia.

Los andarines estuvieron en el ayuntamiento de Cádiz para que el alcalde hiciera constar en una libreta que traen la hora de llegada.

En Cádiz, segun las condiciones de la apuesta, debian mudarse de ropas: es decir, á los dos meses; pero con pesar de ellos no ha llegado el «colispostal» que aguardaban con algunas prendas de uso interior.

Acompañados de D. Patricio Cóndon, para quien llevaron una recomendación de Granada, visitaron á algunos individuos de la colonia francesa, los que le hicieron diversos donativos en metálico; en la cervecería del Tinte por la noche les obsequiaron con vinos.

El domingo 1.º de Noviembre se dará en nuestro circo una escogida y variada función, nueva totalmente para los aficionados, que seguramente habrá de agradarles mucho.

Primeramente (porque el espectáculo se dividirá en dos) luchará un fiero león de la propiedad de Mr. Malleu, con un toro, para lo que dicho domador invita á todos los ganaderos de Sevilla, para el que quiera presentar un bicho que riña con aquel.

Despues se lidiarán cuatro hermosos novillos toros de una famosa ganadería, que serán estoqueados por el celebrado novillero Angel García Padilla.

En el trasporte de mercancías por las líneas férreas que explota la compañía de los ferrocarriles Andaluces, y principalmente en la de Sevilla á Málaga, se nota un marcado descenso, comparado con el resúmen de lo que importó el arrastre el año pasado desde Enero á Setiembre.

Nuestro corresponsal en Jaen nos da cuenta del discurso pronunciado por el Sr. Nocedal en la citada ciudad:

«A las diez de la mañana empezáronse á llenar el amplio patio y los salones del Casino Español, y á poco, como vulgarmente se dice, no cabía ya ni un grano de trigo.

La sociedad más selecta de Jaen, ansiosa de oir al Sr. Nocedal, se apresuró á coger sitio, y los que á última hora llegaban tenianse que contentar con discurrir por galerías y corredores.

Despues de breves frases del presidente del partido católico español en la provincia, señor Dr. Gregorio, hablaron los representantes de varios distritos, señores conde del Prado, don Emilio Mariscal, Sr. Orozco y otros muchos, que fueron calurosamente aplaudidos. Los últimos ecos se extinguieron al ponerse en pie el Sr. Nocedal, que ha pronunciado uno de sus mejores discursos, siendo interrumpido á cada paso por los frenéticos aplausos de la concurrencia.

Hora y media duró su magnífica peroración y terminó el acto con un viva unánime al Sagrado Corazón de Jesús.

Una numerosa comisión de amigos acompañó al Sr. Nocedal hasta dejarlo en casa del señor marqués de Monte Hermoso, donde se aloja, y tuvo que invertir doble tiempo para llegar, por las interrupciones que durante el tránsito le hacia la gente del pueblo dándole la enhorabuena y saludándole con cariñosas frases.»

El arrojado domador Mr. Malleu ha trasladado su colección de fieras al Salón Filarmónico, calle Amor de Dios, para dar algunas representaciones al público sevillano.

Todos los días habrá exposición de fieras y á las once de la mañana se les servirá la comida.

Con motivo de las grandes reformas en el local, las representaciones se sabrán por programas y carteles.

La pareja de vigilancia de servicio en la estación central de los ferrocarriles en Córdoba ha participado que en la madrugada de anteayer, y despues de haber salido el tren mixto de Madrid, les manifestó D. Acisclo Perales y Serrano, canónigo de la Santa Metropolitana de Sevilla, que le habian robado 9.000 reales en billetes de 100 pesetas que llevaba en un sobre, y que sospechaba de un individuo que viajaba en el mismo coche que él, dejando las señas de dicho sugeto á la pareja.

Tribunales:

Ante la sección primera, secretaría del señor Aguilar, se vió ayer en juicio oral la causa seguida en el juzgado de Ecija contra José Osuna (a) *Tripas*, por el delito de lesiones graves inferidas á José García.

Preguntado el acusado, declaróse autor del delito mencionado, por lo que el defensor conceptuó innecesaria la continuación del juicio, dándose por terminado el acto.

En la sección tercera, secretaría del Sr. Ordoñez, compareció la procesada Dolores Cansino Carrillo, acusada de haber inferido heridas á Joaquín Reina.

El ministerio fiscal, en el acto del juicio, modificó las conclusiones provisionales que tenía formuladas, apreciando en favor de la procesada una circunstancia eximente incompleta y pidiendo se impusieran 125 pesetas de multa.

La defensa, encomendada al letrado D. Luis Nieto, entendiendo que la Dolores obró en legítima defensa, solicitó su absolución con pronunciamientos favorables.

En el Monte de Piedad y Caja de Ahorros, continuará el domingo 27 del corriente mes á las once de la mañana, la venta en pública subasta de los empeños de ropas, cuadros, cobres y otros efectos verificados en el mes de Enero de 1895 y que no hayan sido renovados por sus dueños.

Ha obtenido el grado de licenciado en Derecho civil y canónico nuestro apreciable amigo D. Manuel Gomez y Torgas.

El temporal

El mal tiempo que comenzó á iniciarse en la noche de ayer, ha continuado su curso.

Durante la madrugada una lluvia primero lenta y luego torrencial se dejó sentir, iniciándose luego la tormenta que á poco tuvo verdadera intensidad.

El cielo veíase casi continuamente iluminado por los relámpagos.

Los truenos eran pocos y lejanos, lo que hace suponer que la tormenta ha descargado su intensidad en otro lado.

Es casi seguro que en la sierra se habrá dejado sentir notablemente, en cuyo caso los destrozos habrán sido grandes, si no han ocurrido desgracias, dado lo pertinaz é intenso del fenómeno.

Las comunicaciones telegráficas quedaron desde el primer momento interrumpidas, aislándose los hilos, que en tal estado continúan á la hora de cerrar esta edición.

Por tal causa no hemos recibido los telegramas que forman nuestro acostumbrado servicio.

EDICIÓN DE LA NOCHE

Los que pelean en Cuba

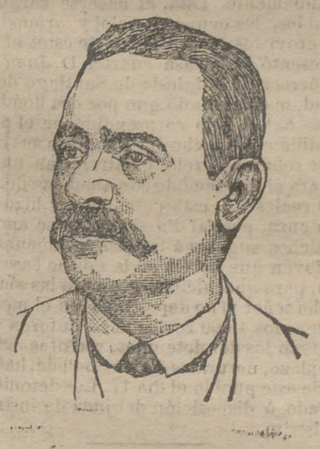

El general Aldave

El general últimamente ascendido es el coronel de ejército, teniente coronel del cuerpo de estado mayor D. José García Aldave, y la recompensa se basa especialmente en el mérito que contrajo dirigiendo las tropas de su mando en la acción de las Delicias el día 27 de Agosto último.

D. José García Aldave nació en Caracas, República de Venezuela, el día 1.º de Agosto de 1845; ingresó en la Academia de ingenieros en 9 de Agosto de 1861, y pasó á la de estado mayor, donde hizo brillantes estudios. Sirvió en este cuerpo, permaneciendo en Cuba muchos años y dando ocasión á que sus jefes le recomendaran siempre por el éxito de los trabajos y comisiones que le confiaban.

El general Aldave es hombre conocedor del territorio en que opera y dará muchas ocasiones, seguramente, para elogiar su pericia y arrojo.

La guerra de Cuba

Inglaterra y los Estados Unidos

Continúa en pie el conflicto entre Inglaterra y los Estados Unidos con motivo de la cuestión suscitada entre la primera de estas naciones y Venezuela.

La prensa de los Estados Unidos y de Lóndres repite que existe la nota del gobierno de Washington al inglés, invocando la doctrina de Monroe.

El gobierno inglés no ha contestado todavía á esa nota, no obstante su carácter perentorio, y se cree, segun telegramas del *Times*, que la dilación consiste en que el marqués de Salisbury está haciendo trabajos para conseguir que las potencias europeas firmen una nota mancomunada negándose á aceptar la doctrina de Monroe y robusteciendo el principio de la perfecta libertad de las naciones europeas para proceder con arreglo al derecho internacional general en sus relaciones con las naciones de América.

Si estas noticias son ciertas, y es posible que lo sean si realmente existe la nota de los Estados Unidos, la cuestión tiene grande importancia. La acción comun de las naciones europeas contra la doctrina de Monroe podría servir de punto de partida para otra acción comun contra la ingerencia ó las incorrecciones de los Estados Unidos en las posesiones que tienen los países europeos en América.

La beligerancia

Dicen de Madrid:

No hay que negar que los comentarios de ayer acerca de la aptitud que pueda adoptar la República de la Unión con relación á los insurrectos de Cuba, eran bastante más reposados que los del día anterior, sin que dejaran de dominar los alientos patrióticos.

Así el Sr. Cánovas como el duque de Tetuan continúan sin creer la noticia de que el gobierno norteamericano haya acordado enviar á Cuba la comisión que se ha dicho estos días y añaden en los términos más absolutos y categóricos que no la tolerarían.

Se fundan para no creeerlo en que nada ha dicho nuestro representante en Washington, Sr. Dupuy de Lome, ni tampoco ha recibido instrucciones sobre el particular el ministro de los Estados Unidos, Mr. Taylor, quien visitó ayer tarde al ministro de Estado.

Además, dicen los íntimos del gobierno, los insurrectos no poseen un solo poblado de la isla ni han logrado poner su bandera en el tope de un barco, ni siquiera tienen formado un gobierno que les dirija tan asiduamente como en la guerra pasada; y si entonces no se les concedió la beligerancia, ¿cómo se les va á conceder ahora?

Todos los ministros pregonan la buena amistad que tenemos en los Estados Unidos, y alguno de aquéllos decía ayer, palabra más ó menos:

«Esa atmósfera creada alrededor de la idea de beligerancia se desvanecerá muy pronto, segun yo espero. Hasta ahora no sabe otra cosa el gobierno, segun los informes recibidos, sino que el 22 de Diciembre se reunen las Cámaras norteamericanas y como se ignora cuáles serán las proposiciones que se presenten y los votos que tengan, sería conveniente dar antes algun golpe á la insurrección que sea de resonancia.

»Coincide con este propósito el pensamiento del general Martinez Campos de limpiar de insurrectos las Villas en primer término, donde hay cuantiosos intereses agrícolas. Estas operaciones se emprenderán sin esperar que vayan á Cuba los nuevos refuerzos, y éstos servirán cuando lleguen para ayudar una parte el movimiento de avance hacia Oriente, y otra para el servicio de guarniciones donde peligre que los mambises destruyan en su huida costosas haciendas.»

Individuos de la primera reserva

En vista del crecido número de clases é individuos de tropa pertenecientes á la primera reserva que han solicitado alistarse voluntariamente para servir en el ejército de Cuba, y teniendo presente la conveniencia de que los cuerpos que han de marchar á dicha isla aumenten con clases y personal de tropa veterana, se autoriza á los comandantes en jefe, capitanes y comandantes generales para conceder el ingreso en filas, con destino á dichos cuerpos, á todas las clases, cornetas y soldados que, pertenecientes á la reserva activa, lo soliciten.

Noticia falsa

De *El Imparcial:*

«No es cierto que el gobierno haya pensado hacer un llamamiento extraordinario al servicio de las armas comprendiendo hasta los que cuenten 40 años de edad.»

La opinión militar

La Correspondencia Militar escribe:

«Como por toda España se ha extendido la noticia del acuerdo (real ó supuesto) del gobierno de Washington, los españoles todos piensan hoy en lo que hará el gobierno si llega el caso de echar el león español al oso americano; el guerrero al mantequero.

Hemos empezado á recibir cartas de jefes y oficiales quienes, llenos de entusiasmo, manifiestan que antes de permitir la sospecha siquiera de que el gobierno yankée ha pensado humillar á España, los españoles debemos ir inmediatamente, dejando aquí las mujeres, los viejos y niños, á vengar hasta con crueldad esa afrenta. Este es el espíritu del soldado español.

Un ilustrado jefe que manda cuerpo en importante plaza, entre otras cosas, discurriendo acerca de la oportunidad militar que se presenta á España para manifestar su carácter nacional, que «si hasta la fecha todos van contentos á Cuba, sin apresuramientos, es verdad porque solo el 25 por 100 ha sido voluntario, desde el momento que los Estados Unidos declaren la beligerancia de los cubanos, los generales, jefes y oficiales del ejército español debemos ofrecernos voluntarios para ir á esa nueva guerra; debemos todos suplicar á nuestro gobierno un puesto de honor en las vanguardias, respondiendo así á nuestros sentimientos, á nuestro carácter, á nuestra dignidad.«

«Pidan ustedes—añadió—opinión sobre este asunto á todos los militares, y verán que no me equivoco al afirmar que ni uno solo pensará de distinto modo que yo, porque en el ejército, entre mis compañeros, no hay ninguno cobarde.»

Noticias generales

Vapores correos de la Compañía Trasatlántica:

El *Habana* llegó el sábado 19 á la Habana; el *Antonio Lopez* llegó el domingo 20 á Barcelona; el *Ciudad Condal* salió el domingo 20 de New-York para la Habana; el *Mogador* llegó el lunes 21 á Málaga, y el *Alfonso XIII* salió el lunes 21 de la Coruña para la Habana.

—Una joven de 15 años, que prestaba servicios en una casa de la calle Mayor de Bilbao, tuvo la desgracia de caer á la calle desde un tercer piso, causándose la muerte.

—En Albacete, Manuel Martinez, vigilante del resguardo de consumos que se hallaba de servicio, hizo un disparo de escopeta contra su compañero Joaquín Madrigal, cuando éste se dirigía á hablarle y aquel creía era un matutero y no contestó á la voz de ¡alto!

El lesionado, con un brazo destrozado, ha ingresado en el hospital. El juez instruye sumario.

—En el pueblo de Arges ha estallado un petardo, que causó algunos desperfectos en una casa particular.

No hay que lamentar desgracias, y se ignora quién es el autor del atentado.

El juzgado instruye las oportunas diligencias.

—Por real órden se han modificado las reglas establecidas para el impuesto sobre carruajes de lujo en el sentido de que deben pagarlo las personas que los usen destinándolos á su recreo ú ostentación, y no los alquiladores cuando no los tengan abonados, pero siendo dichos industriales en todo caso responsables subsidiariamente y estando obligados á facilitar las oportunas notas de los abonos á la administración en término de tercero día.

—Ha quedado terminado en Burriana el ramal que enlaza con la red telefónica interurbana del Noroeste de España, quedando solo por terminar el montaje de los aparatos telefónicos en la casa destinada á sus oficinas. También está terminándose un edificio destinado á fábrica de luz eléctrica.

—Como consecuencia de una disputa habida en Alicante entre dos muchachos, uno de ellos resultó gravemente herido de un terrible navajazo que le asestó su contrincante, que inmediatamente se dió á la fuga; pero al poco tiempo se presentó expontáneamente á las autoridades, ingresando en la cárcel.

—A la llegada á San Sebastian del vapor *Niña*, procedente de Liverpool, fué detenido el pasajero Adolfo Lopez Torres, que según telegrama del cónsul del puerto de procedencia, había robado una niña de tres años á una familia de Liverpool.

Segun declaración del capitan del vapor, señor Madariaga, efectivamente, desde el citado puerto venía en compañía del Lopez la niña reclamada, y sospechando que no fuese hija de aquél, la hizo inscribir, contra costumbre, en la lista de pasajeros.

La niña, que es lindísima, y que debe pertenecer á distinguida familia por su elegancia en el vestir y adelantada educación, ha quedado en poder del capitan del barco para ser conducida á Liverpool, en cuplimiento de instrucciones recibidas por el gobernador de la provincia.

Noticias regionales

El día 28 de este mes es el señalado para la marcha de la fragata de guerra alemana surta en el puerto de Cádiz.

Antes los marinos desearían ver una corrida de toros.

El domingo pasaron algunos el día en Sevilla. Tambien otros han ido á Jerez.

Ayer la dicha fragata ha estado engalanada, haciendo las salvas de ordenanza, por ser cumpleaños de la emperatriz; los buques de guerra

SGCB2021

españoles tambien han izado bandera con este motivo.

—Anteayer dejó de existir en el hospital militar de San Cárlos (San Fernando), el desgraciado cabo de mar del *Hernan Cortés*, Manuel Gonzalez Pego, que como saben los lectores tuvo que ser herido para reducirlo á prisión al ser víctima de un acceso de locura.

—Por el ministerio de Marina ha sido concedido al arsenal de la Carraca un aumento de crédito para terminar las obras urgentes que se realizan en varios buques.

El crucero *Marqués de la Ensenada* salió ayer de dique terminada la limpieza y pinturas de sus fondos.

—La Guardia civil detuvo ayer en San Fernando á una joven de 10 años que se habia fugado hace dos dias de la casa paterna en Jerez, en unión de su galan.

—Buques entrados en el puerto de Cádiz durante el dia de ayer:

Vapores españoles *Barambio*, *Vivina*, *Solís*, bergantines goletas españoles *Concha* y *Nueva Angelita*, barca italiana *Garibaldi* y balandra *Mercedes*.

Despachados:

Vapores españoles *Vivina*, *Apóstol*, *Solís*, bergantin goleta *Roma*, bergantin *Arango* y laudes *San Antonio* y *Santísima Trinidad*.

—Del *Africa* de Ceuta:

«El dia 12 llegaron á esta plaza los individuos cuyos nombres relataremos y que han sido destinados á la colonia penitenciaria por delito de auxilio, rebelión y conspiración en favor del movimiento separatista.

A las pocas horas de la llegada ingresaron en el departamento de Talleres, donde afeitados, con el uniforme distintivo del presidario y con cadenas, fueron transformados completamente y engrosaron el número de la milicia de criminalidad.

Así fueron trasladados al distante departamento del Acho, donde sufrirán la condena impuesta por nuestro gobierno.

Los nombres de los referidos individuos son lo siguientes: Juan Gualberto, periodista; Ignacio Lazaga, dependiente; Agapito Anitua, armero; Felipo Petiton, labrador; Antonio Barban, del campo; Pablo Barrera Ferreras y Antonio Saavedra, del campo.

Además ha ingresado un individuo por delito comun, procedente de Puerto Rico, y otros siete con diferentes condenas de la Audiencia de la Península.

En el mismo vapor llegaron y fueron destinados al Acho 12 deportados que están bajo la jurisdicción del gobernador de la fortaleza.»

—Ayer falleció en Cádiz el coronel del regimiento de Alava Sr. Martín Pedrero, jefe pundonorísimo y persona muy apreciada y estimada en la sociedad gaditana, en la que hacia años residia.

—A las tres de la tarde llegó ayer á Cádiz el vapor correo de Tánger *Joaquín del Piélago*.

La salud pública en aquella ciudad va mejorando notablemente, pues en la certificación expedida por nuestro cónsul consta una invasión y otra defunción de enfermedad colérica, durante las últimas 24 horas.

Las noticias de Tetuán acusan tambien un descenso considerable de los casos de cólera.

—La Guardia civil sorprendió en el sitio Arroyo Gotelo y Tesorillo, término de San Roque, á dos sugetos que emprendieron precipitada huida, dejando abandonadas dos caballerías menores, cuyos dueños se ignora quiénes sean.

Noticias locales

Variaciones atmosféricas tomadas hoy en el observatorio del Sr. Gasquet. Máximas: Presión barométrica, 757; temperatura al sol, 00; idem á la sombra, 23; estado higrométrico, 86. Mínimas: Presión barométrica, 753; temperatura, 15; estado higrométrico, 74.

La Alcaldía ha publicado hoy el siguiente edicto:

«Llamados al ejército activo por real órden del ministerio de la Guerra, fecha 18 del actual, 85 000 hombres del corriente reemplazo, se hace saber á los mozos alistados en esta ciudad que en el último sorteo obtuvieron desde el núm. 9 al 484, ambos inclusive, del contingente de Ultramar, se presenten á las siete en punto de la mañana del dia 26 del corriente mes, en el cuartel de milicias de esta capital, sito en la calle Julio César, núm. 22, para ser destinados á cuerpo. A la misma hora y en el indicado cuartel se concentrarán tambien los mozos núms. 485 al 1.100, y el dia 4 del próximo mes de Noviembre los núms. desde el 1.101 al 1.714; advirtiéndose que los reclutas de Ultramar pueden redimir su suerte á metálico ó presentar sustituto, y los de la Península redimirse hasta el dia 21 del citado mes de Noviembre, y que serán perseguidos por desertores los que, sin causa justificada, dejen de comparecer en los dias señalados.»

En vista de las exigencias de personal que puede ocasionar la actual campaña de la isla de Cuba, se ha dispuesto de real órden que se prorrogue á 32 años la edad para poder entrar en el concurso próximo para oficiales terceros del cuerpo de veterinaria militar.

Los exámenes de la escuela de San Joaquin, de la asociación de señoras católicas, calle de Lista, núm. 1, se celebrarán el dia 24 á la una de la tarde.

Se ha excluido temporalmente del servicio al mozo Benigno Polvillo García, del corriente alistamiento, que justificó ser hijo de padre impedido.

Se ha concedido autorización al vecino de Morón D. Manuel Segovia Martin para dar una becerrada en la expresada ciudad el dia 1.° de Noviembre entrante.

Parece que el nuevo presidente de esta Audiencia, Sr. Carrasco, ha manifestado deseos de que en cada sección de lo criminal se celebren diariamente de dos á tres juicios orales, para el mejor servicio de la administración de justicia.

La comisión provincial ha acordado ofrecer á esta zona militar para que expida fe de soltería para contraer matrimonio al mozo José Gutierrez Vargas, del reemplazo de 1892, del distrito del Sagrario, que se excluyó por hijo de padre sexagenario.

Esta tarde cayó á la calle desde una azotea de la calle Alfalfa una maceta que por casualidad no hirió á nadie. Suplicamos al señor Alcalde ordene á los dependientes de su autoridad hagan cumplir al vecindario las ordenanzas municipales.

El ayuntamiento de Burguillos ha ingresado lo necesario para pagar el primer trimestre del actual año económico á las escuelas.

Ayer en el tren expreso llegó á Cádiz el magistrado de la Audiencia de Sevilla D. José Guerrero Díaz, nombrado juez especial en la causa por los sucesos de la noche del dia 13. Inmediatamente se hizo cargo del proceso, habiendo visitado al presidente y fiscal de la Audiencia y gobernador civil de la provincia.

En la iglesia de San Juan de Dios se está celebrando con gran solemnidad la novena del Arcángel San Rafael. Estas fiestas se ven todos los dias muy concurridas de fieles que van á escuchar la autorizada voz del canónigo magistral de esta Catedral. Mañana se verificará la función principal, estando dicho señor canónigo encargado del panegírico del santo. Los hermanos de San Juan de Dios han contribuido grandemente á que estas funciones se verifiquen con la mayor solemnidad.

La Guardia civil de Ecija ha prestado un importante servicio deteniendo á dos sugetos autores de varios robos. En la tarde del dia 20 dos hombres salieron al encuentro en el camino de Fuentes á José Franco Monte, guarda del molino Fuente de los Cristianos, y amenazándole con una pistola y un cuchillo robáronle el reloj. Dicho guarda, en unión de varios vecinos de Ecija, pusiéronse en persecución de los ladrones, deteniéndoles hasta la presentación de la pareja de la Guardia civil, que fué avisada oportunamente. Esta, al hacerse cargo de los detenidos, les ocupó el reloj y armas de que iban provistos. A la llegada de éstos al pueblo se presentó en la casa cuartel D. Juan de Lebo, párroco de la iglesia de Santiago de dicha ciudad, manifestando que por dos hombres armados habia sido sorprendido en el paso del Sabadillo en la noche del 18 uno de sus criados, al que robaron el reloj y entregaron un anónimo para él exigiéndole con amenaza de muerte 4.000 reales. A esta petición no hizo caso el señor cura, pero al dia siguiente se aproximaron dichos sugetos á la casa y amenazaron á una joven que habita en la misma casa de don Juan, para que hiciera presente las amenazas á dicho señor si no depositaba en el mencionado lugar los 4.000 reales. Los autores de este delito son los dos detenidos, reclutas del actual reemplazo, naturales de Marinaleda; habian salido de este pueblo el dia 17. Los detenidos han quedado á disposición del juez de instrucción del distrito.

En la rampa del puente, por el lado del mercado de Triana, existen varios baches, siendo muy molestos para el tránsito de vehículos.

Aun no se ha provisto la vacante de juez municipal existente en esta capital.

La Alcaldía de esta capital cita á la persona que se crea con derecho á la propiedad de un jumento que procedente de pérdida se halla á disposición de dicha Alcaldía, para que se presente en el negociado de gobierno de la secretaría municipal, donde previa justificación de su legítima pertenencia, le será facilitada la oportuna órden para su entrega.

La administración de Hacienda cita á don Manuel Fernandez y D. Manuel Bajundi, vecinos que fueron de Constantina, para que dentro del término de ocho dias comparezcan en dicha administración para enterarles del fallo dictado por la junta administrativa en 24 de Setiembre último, en el expediente de defraudación.

Háblase mucho de la magnífica corrida de toros que para el dia 31 del corriente prepara en Córdoba la asociación de la Cruz Roja, á beneficio de los heridos de Cuba. Dicha fiesta será presidida por un tribunal de señoritas, y tomarán parte desinteresadamente los afamados espadas cordobeses *Guerrita*, *Torerito*, *Conejito* y *Bebe-chico*, con sus correspondientes cuadrillas. Los toros serán de la acreditada ganadería del marqués de los Castellones y la plaza estará vistosamente engalanada, asistiendo tres bandas de música que tocarán durante la lidia. Habrá trenes baratos desde Madrid y las principales capitales andaluzas, y todo hace suponer que el espectáculo será brillante y de pingües resultados para el humanitario objeto á que se destina.

Terminados los trabajos para la formación del padrón de pobres que han de recibir asistencia facultativa gratuita durante el próximo año de 1896, quedan expuestas al público en el negociado respectivo de la secretaría municipal las listas de las familias que han sido inscritas, pudiendo los interesados pasar á examinarlas todos los dias laborables de once de la mañana á tres de la tarde, durante el término de 30 dias, que empezarán á contarse desde la inserción del oportuno edicto en el *Boletin Oficial* de la provincia, aduciéndose en dicho tiempo las oportunas reclamaciones.

Se le ha concedido el retiro para Toledo al comandante del regimiento de Granada D. José Perez Herrero.

Desde anoche está reinando en esta provincia un fuerte temporal. La columna barométrica, que ayer inició descenso, bajó hoy á 753 mm. El viento fuerte se ha sostenido durante todo el dia, convirtiéndose en algunos momentos en huracan. En los predios de olivar por donde haya pasado el ciclón las pérdidas deben ser considerables por la gran cantidad de fruto que se habrá desprendido de los olivos, y los daños materiales que debe haber causado en otras clases de arbolado, en particular los naranjos. A la entrada de la noche continuaba el tiempo presentando igual cariz.

La Junta provincial de Beneficencia anuncia por segunda vez la provisión de una dote procedente del patronato fundado por D. Bartolomé Jimenez del Hierro, á fin de que produzcan las reclamaciones oportunas las que se crean con derecho preferente á Eutimia Fernandez y Montero, que ya la tiene solicitada.

Hemos recibido una carta suscrita por unos treinta alumnos de la Academia de Bellas Artes de Sevilla, en la cual éstos se lamentan de que los premios en metálico que hasta ahora venia concediéndoseles hayan sido sustituidos por medallas, en su mayoría de bronce. Con aquellos atendian los expresados alumnos á ciertas necesidades, como la de costearse, por ejemplo, los utensilios de su arte, y las medallas no les reportan ningun beneficio positivo. Encontramos muy atendibles estas consideraciones.

En la delegación de Hacienda se ha recibido de la junta de clases pasivas una órden de consignación á favor del teniente de infantería retirado D. Bernardino Gutierrez Ruiz, con el haber mensual de 178 pesetas 75 céntimos, el que le será abonado por la tesorería de esta provincia.

Por las oficinas de vigilancia del Gobierno civil se han repartido siete cartas de caridad á otros tantos pobres transeuntes.

Los cadáveres sepultados en el cementerio de San Fernando de esta ciudad durante el dia de ayer fueron los de cuatro hombres, una mujer y siete párvulos.

Hemos oido decir que se han denunciado, por funcionarios públicos, á un buen número de comerciantes exportadores é importadores que no pagan la contribución industrial que les corresponde, calculándose la defraudación al Estado en unos 30.000 duros.

El sulfato de amoniaco usado para el aumento de las cosechas, que se debía producir en España en mucha mayor escala de lo que se hace, se fabrica en Inglaterra en 427 establecimientos, y la producción ha sido en 1893 nada menos que 152.762 toneladas. De ellas 1.121'79 proceden de fábricas de gas, 28.158 de fábricas en que se destilan pizarras bituminosas, y 3.265 de la fabricación de cok. En España la mayor producción debe esperarse en la fabricación del cok. A esta se destinan próximamente unas 400.000 toneladas de carbón, que deben dar entre 3.500 y 4.000 toneladas de sulfato de amoniaco, las cuales valdrán más de un millón de pesetas.

Ha fallecido en la Habana el primer teniente del batallón de la Unión número 2, D. Constantino Fernandez y Alvarez. Este bizarro oficial, que perteneció al regimiento de Soria, fué de los primeros en marchar á la isla de Cuba á defender la integridad de la patria. Descanse en paz.

Se asegura que por malversación de fondos de cédulas personales será entregado á los tribunales de justicia un ex-alcalde del inmediato pueblo de Santiponce.

A la noticia del hallazgo de hojas separatistas en una barbería de la calle del Candilejo, podemos hoy agregar las siguientes averiguadas por un colega. El detenido se llama José Rivas y figuró mucho en la revolución de Setiembre y despues en la época cantonal.

Amigo íntimo de Marcelau y Carreró, siguió á éstos en la propaganda que hicieron en sentido contrario á los hombres de la revolución liberal, figurando despues en los partidos más avanzados.

Retirado desde hace mucho tiempo de la vida política activa, aunque sin abjurar de sus ideas, dedicóse á su oficio y al cuidado de su casa.

Por confidencia reservada supónese que repartía las proclamas aludidas que llegaron á manos de algunas autoridades y desde hacia algunos dias se le vigilaba hasta que fué comprobada la denuncia y desde luego detenido y puesto en la cárcel á disposición de la autoridad judicial.

En la cárcel quedó incomunicado ayer, y hoy le ha sido levantada la incomunicación.

Parece que ha declarado que hace unos dias dejó en la barbería un hombre dos ó tres hojas de propaganda—aconsejando á los soldados que no fuefan á Cuba—cuyas hojas parece han circulado por otras capitales hace algunos meses cuando fueron llamados los reservistas.

Rivas dijo al que repartía las hojas sin saber si eran prospectos de teatros ó anuncios, que las dejase sobre una silla, y que él no leyó las hojas porque su vista no se lo permite y desde hace tiempo padece una enfermedad á los ojos en la que le asiste un conocido doctor oculista.

Un ordenanza ó asistente se llevó una de las hojas; á los pocos dias volvió por otra sin que Rivas pusiera dificultad en su entrega. Varias personas respetables, que figuran en el partido conservador, que conocen á Rivas, parece que se interesan por la suerte del detenido, que es de intachable conducta y está muy estimado por su honradez de cuantos le tratan. El joven oficial de barbero detenido fué puesto en libertad despues de haber declarado.

Por los guardias segundos del puesto de Triana, Antonio Rodriguez Lopez y Francisco Soltero Saez, fueron intervenidas en la mañana del dia 21 del presente seis cabras y seis chivos procedentes de un robo efectuado en término del Puerto de Santa María, al vecino de dicho pueblo D. Francisco Jurado Rodriguez. Dichas cabras han sido depositadas en los Remedios á disposición del señor juez decano de los de instrucción de esta capital.

El señor ministro de Fomento dirigió ayer al Sr. Caballero-Infante, secretario general de esta Universidad, el siguiente telegrama, contestando al expedido por los que asistieron al banquete dado por el Sr. Mudarra.

«Reciba en compañía de los demás firmantes del telegrama sentida expresión de gratitud.»

Mañana empezarán los exámenes de asignaturas, llamados de gracia, en la facultad de Derecho de esta Universidad.

El distinguido hombre público Sr. D. Matías Barrio Mier, elegido consejero de Instrucción pública por las facultades de Derecho de las Universidades del reino, en expresiva carta dirigida al rector de nuestro primer centro de enseñanza, se ofrece incondicionalmente á todo el claustro para cuanto sea en bien de la instrucción pública y del profesorado en general.

En breve se harán los nombramientos de los jueces de los tribunales de oposiciones á escuelas y auxiliarías de niños, niñas y párvulos de este distrito universitario.

Probablemente el sábado próximo se reunirá el consejo universitario para el despacho de los asuntos pendientes.

Han regresado á esta ciudad los catedráticos Sres. Laraña y García Ruiz.

El Sr. Mudarra está recibiendo sinnúmero de felicitaciones con motivo de su elección de consejero.

Segun nuestras noticias, en el caso de que se verifiquen nuevas elecciones, el Sr. Bergamin aceptará la representación de la segunda enseñanza.

En el dia de ayer fueron detenidos por los guardias segundos del puesto de Triana Francisco Cubas Perez y Angel Ramirez Casal, los paisanos Joaquín Gomez Lopez (a) *Bovega-Tito* y Manuel Saez Morón (a) *Alejo*, domiciliados en el barrio de San Bernardo de esta capital y autores de la corta y tala de 17 álamos negros en la vía férrea de Alcalá de Guadaira, perteneciente á este término, los cuales han ingresado en la cárcel nacional de esta ciudad á disposición del señor juez de instrucción del distrito del Salvador.

Hé aquí la distribución de la cantidad invertida por el Ayuntamiento en jornales eventuales en el dia de hoy: Caminos y paseos de la ronda, 203'25 pesetas; albañilería en los edificios municipales, 115'50; reparaciones de pavimentos, 31'75; carpintería, 7 pesetas; Laboratorio Histo-químico, 33; jardines, 52'50; cañerías, 21; husillos, 6. Total, 469'90 pesetas.

Mañana, dia de San Rafael, celebran su fiesta onomástica los Sres. Primo de Rivera, Villagrán, Díaz de la Barrera, Tapia, Grilo, Espinosa, Calvo de León, Molina, Romero, Mejías, R. de Arellano y Espejo.

Por la junta de gobierno de esta Audiencia territorial se ha dispuesto que el esterado de los estrados se verifique en los dias 2, 4 y 5 del próximo mes de Noviembre, siendo por tanto inhábiles dichos dias para el despacho en las dependencias de dicho tribunal.

Mañana continuarán en la Audiencia los exámenes de aspirantes á procuradores.

De Coria del Rio nos participan las siguientes noticias:

«En un herradero que con ganado de los señores D. Antonio y D. Manuel Perez Tinao se celebró el 18 del actual en el cortijo Borrego, fué cogido por un toro de los que tiene D. Cárlos Aponte destinados al servicio de labor, el joven aficionado Manuel Pavón García.

Despues de prestados los primeros auxilios, fué conducido en un barco á esta villa y curado por el facultativo D. Enrique Morón de una contusión en el lado derecho de la cara y de dos heridas, una en el costado derecho de siete centímetros de extensión y otra en el mismo lado, región axilar, de tres centímetros de extensión, ambas de poca profundidad. Su estado es leve.

—Ha salido para los baños de Alhama de Granada, á reponer su quebrantada salud el señor cura propio de esta villa, D. Enrique Titos Garzón.»

A fin de evitar el desarrollo de la viruela durante la navegación ó llegada á la isla de Cuba de los reclutas que han de embarcar el próximo Noviembre para incorporarse al ejército expedicionario de la citada isla, se ha dispuesto que no deje de practicarse en tiempo oportuno la vacunación de los nuevos reclutas.

Se ha autorizado á la Alcaldía para adquirir por compra y sin formalidad de subasta la casa números 25 y 26 de la Alameda de Hércules, que se destinará á dependencias municipales.

Un error de caja nos hizo decir ayer en la esquela anunciando los sufragios por el alma de D. José Saenz de Juano, que el señor Cardenal habia concedido 110 dias de indulgencias á las personas que rogaran por su alma. Las indulgencias concedidas son 100.

Han llegado hoy y se hospedan en el hotel de Roma los señores D. Leopoldo Espejo, don Vicente Dominguez y familia, D. Juan Godoy y familia, D. Teodoro Jimenez y familia, don Rigoberto Soler y D. Hilario Gomez.

Se ha desestimado la instancia de D. Manuel Martín Roman, del Coronil, en solicitud de que sea eximido del servicio militar uno de sus dos hijos que se encuentran sirviendo.

El 2 de Noviembre á las doce de la mañana se celebrará en Lora del Río la subasta de las obras de sustitución de las aceras de las calles Jimenez de Cisneros y Alcántara por otras de cemento portlan.

Se ha concedido licencia para hacer estudios de Escuela Normal á los auxiliares de las de Aralal, Gerena y Alcalá del Rio.

Mañana, fiesta del Arcángel San Rafael, se celebrará el cuadragésimonono aniversario de la fundación del Asilo de San Fernando de esta ciudad. Asistirá á la fiesta religiosa la corporación municipal. El Sr. Bermudez Cañas ocupará la sagrada cátedra.

Ha sido nombrado notario de Huelva el señor D. Juan Lucio Ibañez, que lo era electo de Muria de Paredes.

Ha regresado de su viaje á Alhama el señor D. Rafael Díaz de la Barrera, encargándose nuevamente de la secretaría particular del señor Alcalde.

La Dirección general de Instrucción pública ha dispuesto se subasten el 6 de Noviembre próximo las obras de reparación del edificio que ocupa el Instituto de segunda enseñanza de Valencia. Los pliegos para optar á las mismas se admiten en todos los gobiernos de provincia hasta el 1.° del expresado mes.

Está vacante una plaza de médico titular de Las Cabezas de San Juan, dotada con 999 pesetas anuales. Se admiten solicitudes hasta el 22 de Noviembre.

A fines de este mes se verificará la boda de la señorita Regla Manjón y D. Federico Sanchez Bedoya.

En la tesorería de Hacienda ha ingresado por su cupo de consumos el ayuntamiento de Marchena 3.435'32 pesetas.

El dia 25 del corriente, á las ocho de la noche, se reunirá la junta de gobierno del Colegio Médico de Sevilla, en la casa núm. 13 de la calle de Daoiz. Se suplica la asistencia de los señores colegiados.

Hállanse bastante adelantadas las obras que se están efectuando en el local que ocupa la Academia de Medicina, para la instalación del Colegio Médico de esta capital.

Hoy no ha entrado en nuestro puerto ningun buque.

Ha salido el vapor *Calderón*, con carga general, para Lóndres, y naranjas, para Dunkerque.

Mareas para mañana 24: Primera pleamar, 10'44 mañana; segunda id., 11'3 noche. Primera bajamar, 5'51 mañana; segunda id., 6'13 tarde.

INTERESANTE

El éxito alcanzado por la publicación en nuestro folletín de las magníficas producciones del ilustre novelista *Xavier de Montepín*,

LA MUERTA EN VIDA

Y

LA CONDESA DE RAHON

(segunda parte de *La muerta en vida*,) nos han movido á hacer una tirada especial de las indicadas obras, que ofrecemos al público, desde esta fecha.

Los que conocen los trágicos episodios y los interesantes relatos de este drama real, no dejarán de agradecernos su publicación en forma manual y económica. Para las personas que no hayan podido hacerse cargo de estas creaciones de *Montepín* bastará que las recomendemos, poniéndolas á un precio que está al alcance de todos.

En París, donde se han publicado más de diez ediciones de las novelas que anunciamos, se venden á tres francos tomo. Nosotros las ofrecemos á nuestros suscritores (prévia la presentación del recibo corriente á *1'50 pesetas ejemplar* y á los que no lo sean á 2 pesetas tomo.

Sección religiosa

Santos de mañana.—San Rafael Arcángel.

Liturgia.—El oficio y misa son de San Rafael, rito doble mayor, color blanco.

Cultos.—En la parroquia de Omnium Sanctorum misa y ejercicios en honor del Sagrado Corazón de Jesús.

Indulgencias.—El jubileo de las Cuarenta horas se gana en el Hospital de San Juan de Dios.

Avisos oficiales

Orden de la plaza del 23 de Octubre de 1895

Servicio para el 24.

Jefe de dia, el comandante de Soria D. Luis Lafita. Hospital y provisiones, el capitan de Soria D. Bernardino Gonzalez.

Parada: los cuerpos de la guarnición, segundo turno.

De O. de S. E.—El Comandante Sargento mayor, Juan Ramón.

Sección de espectáculos

FUNCIONES PARA MAÑANA

TEATRO CERVANTES.—Compañía cómica. A las 8, **La Rebotica.**—A las 9, **La ministra** (primer acto).—A las 10, **La ministra** (segundo acto).—A las 11, **La cáscara amarga.**

TEATRO DEL DUQUE.—Compañía cómico-lírica. A las 8, **El cabo primero.**—A las 9, **La sobrina del sacristán.**—A las 10, **A Cuba y ¡Viva España!**—A las 11, **La mujer del molinero.**

Boletín comercial

Mercado de cereales de Sevilla

Cebada del País	20 á 22
Garbanzos gordos	90 á 100
Id. regulares	[illegible] á 75
Id. medianos	55 á 60
Habas marismeñas	21 á 22
Id. chicas	83 á 84
Avena negra	19 á 20
Id. rubia	16 á 17
Escaña	15 á 16
Yeros	82 á 83
Alpiste	48 á 50
Zaina	82 á 84
Alverjones	82 á 83
Maíz	81 á 83
Altramuces	22 á 23
Harina de primera reales	15 á 16
Id. de segunda	13 á 14
Id. de tercera	10 á 11
Trigos extremeño	37 á 43
Id. fuertes, reales fanega	36 á 38
Id. blanquillos	37 á 38
Id. candeales	34 á 36
Id. tremés	34 á 36

Matadero

Reses cortadas en el dia de hoy:

00 toros, 2 bueyes, 20 vacas, 1 novillos, 1 utreros, 05 erales, 17 añojos, 6 terneras, 12 carneros, 00 machos, 23 ovejas, 0 cabras.

Precios al entrador.—Bueyes de 1'15 á 1'25 pesetas kilo; vacas de 1'15 á 1'25; añojos de 1'30 á 1'40; terneras de 0'80 á 0'90; carneros de 0'80 á 0'90; ovejas de 0'00 á 0'00.

Precios al público.—Reses mayores de 1'40 á 2'00 pesetas kilo; terneras de 2'50 á 2'75 pesetas kilo; carnero y macho de 1'00 á 1'50 pesetas kilo.

Las reses cortadas han pesado 6.790,100 kilógramos. Han sido reprobadas: 02 reses mayores y 01 menores.

Mercado de aceites

Existencia de ayer, 2.200 arrobas.
Entradas hoy, 000 arrobas, nuevo.
Viejo, 1.000 arrobas.
Endeble, 000 arrobas.
Precios: nuevo de 0 00 á 0 00 0[0; viejo, de 31 1[4 á 32 0[0; endeble, de 00 0[0 á 00 0[0.

Mercado y matadero de cerdos

Existencia anterior, 477.—Entrados en este dia, 91 total, 568.

Han salido: Para el consumo, 92.—De tránsito, 02; total, 114.

Quedan para el inmediato dia, 474.

Los cerdos vendidos han pesado, 10.365 y 1/2 kilógramos.

Precios por pesetas, 1'05 á 1'11.

Sucesos

En las casas de socorro se han practicado hoy las siguientes curaciones:

San Francisco: Manuel Alonso Alvarez, de herida dislacerante en el dorso de la mano derecha; Miguel Sanchez Velasco, de herida incisa en el dedo índice de la mano izquierda, y Manuel Barrera Ruiz, de heridas contusas en los dedos índice, medio y anular de la mano derecha.

Triana: José Avila Alonso, de mordisco en la lengua.

San Lorenzo: Manuel Moyano Guerra, de una herida incisa en la mano derecha, y Ramón Almagro, de otra dislacerante en la mano izquierda.

Cardenal: Amparo Cabrera, de erosiones en distintas partes del cuerpo, y Juan Antonio Avila, de una herida incisa en la cara palmar del antebrazo izquierdo.

—En la prevención civil ha quedado detenido un sugeto por promover escándalo en la vía pública.

—En la casa de socorro de la calle Martinez Montañés ha sido curado un niño de 13 años de edad, llamado José Claraco Millan, de una herida contusa en la región superciliar derecha. Esta lesión le fué causada en la calle de O'Donnell por atropello de un carruaje.

—En la plaza de San Agustin fué lesionado Manuel Tello, dándose el agresor á la fuga.

—En una taberna de la calle O'Donnell fué detenido un sugeto, que en vez de abonar tres pesetas de gasto hecho en la misma, la emprendió á bofetadas y mordiscos con el dependiente que le reclamaba dicha cantidad.

—Hoy, entre doce y una de la tarde, se ha caido á la calle del segundo piso de la fonda del Bétis, establecida en la calle Rioja una cortina-persiana, sin que por fortuna causara daño.

Las fantasías de "El País"

Ya anoche publicamos por telégrafo el extracto de estas afirmaciones del periódico republicano, que tendrian gravedad suma si hubieran de confirmarse, hoy las tomamos íntegras, siquiera porque revelan una fuerza de imaginación envidiable.

Dice así *El País:*

«Mal dia fué el de ayer para España. Temores fundados han llegado hasta el gobierno, poniéndole en gravísima tribulación.

Los Estados Unidos declaran la beligerancia de los insurrectos, y el gobierno tiene la seguridad de que las Repúblicas americanas no

FUMADORES

pidan cigarrillos marca Cabañas

SON LOS MEJORES DE LA HABANA

SE VENDEN EN TODOS LOS ESTANCOS

quieren provocar una guerra del nuevo contra el viejo Continente. Informes diplomáticos del mejor origen afirman que los Estados Unidos, al hostilizar á España y á Inglaterra, está de completo acuerdo con una gran potencia europea, la más poderosa, que arrastraría á otra gran potencia, con la que tiene celebrada estrecha alianza.

España busca la amistad de Inglaterra para una acción común, porque Inglaterra tiene, en la contienda que se acerca, comprometido su dominio en el Canadá.

Ante estas inesperadas complicaciones, el ministro de Estado celebró ayer una conferencia con el ministro de los Estados Unidos, sobre la que se ha guardado la más absoluta reserva, pero á la que se atribuye exagerada importancia.

Hoy se celebrará Consejo de ministros, dedicado exclusivamente á la cuestión de Cuba.

El ministro de la Guerra llevará un proyecto por el que se fijará el contingente de mar y tierra en Cuba en 500.000 hombres, haciéndose un llamamiento que comprenderá hasta los 40 años.

Gran parte de este contingente se destinará á los barcos mercantes que en corso declarará el ministro de Marina.

Inmediatamente se enviarán comisiones al extranjero para la compra de cañones, fusiles y municiones, necesarios para contrarrestar el apoyo que á la insurrección van á prestar los Estados Unidos, ya que no para sofocar inmediatamente la insurrección.»

Pero hace falta dinero, y la pignoración de los billetes hipotecarios de Cuba produce escasamente para pagar los gastos del actual ejército de operaciones.

El gobierno proyecta un empréstito, que algunos hacen ascender á 500 millones de pesetas, además de la creación de un impuesto especial de guerra sobre comunicaciones y otros servicios.

Para votar este empréstito y este impuesto hace falta la reunión de las Córtes, y el gobierno no puede acudir á ésta en la forma que está constituido.

Se piensa en la formación de un gobierno nacional, que no lo sería porque habían de componerlo exclusivamente liberales y conservadores, y que no daría resultado alguno por las divisiones, que hacen incompatibles á ambos elementos políticos.

Iría Sagasta á la presidencia del Congreso y se reservaría Cánovas la del Consejo. Gamazo entraría en el ministerio de Hacienda y Capdepón en Gobernación quedando Azcárraga en Guerra, Beranger en Marina y Bosch en Fomento.

El punto difícil es la cartera de Ultramar, que habría de darse á un hombre de talla en el partido liberal que no hubiera significado en ninguna de las dos políticas que dividen al elemento español de Cuba.

Desde luego, y solo por lo significado que Romero Robledo está como constitucional, dejará la cartera de Gracia y Justicia, á la que pasaría Montero Ríos, encargándose de la presidencia del Senado Elduayen.

Para exponer su opinión sobre aquellas medidas extraordinarias y sobre la formación de este gobierno, hoy irá á Palacio Sagasta.

La situación es gravísima, tanto en su aspecto diplomático como en su aspecto militar.

No solo preocupa al gobierno el problema de reunir 500.000 hombres, sino que tambien la cuestión de generales le hace pensar bastante.

En una conferencia celebrada anoche entre el presidente del Consejo y el general Weyler, que ha regresado ayer de Barcelona, se ha tratado este punto más que difícil.

El gobierno tiene formado el propósito de llamar al general Blanco á la Península, destinar á Cuba á Weyler y á Polavieja y ascender á Arderius, con lo que se reunirían en Cuba tres tenientes generales, siendo muy comentada la precaución de traer á Blanco á la Península para que en un momento dado pueda marchar á Cuba á sustituir á Martínez Campos.

Tambien preocupa al gobierno el nombramiento de almirante de la escuadra que en breve se reunirá en aguas de Cuba, y le preocupa porque tendrá que enviar al apostadero de la Habana á un marino de igual categoría al menos que el que se encargue del mando de la flota.»

Campaña de Mindanao

Botadura de una cañonera

Campamento de Marahuit 20 de Agosto.

Aunque todos los españoles dedican en estos momentos con preferencia su atención á las noticias de Cuba, no quiero dejar de poner al corriente á los lectores de su diario, de la botadura en aguas de la laguna de Lanao, de la primera lancha cañonera, por ser indudablemente la operación más importante de cuantas se han verificado en esta campaña de Mindanao.

El domingo 18 de Agosto, y despues de la bendición de la lancha, el general Huertas hizo la señal convenida é inmediatamente empezó á deslizarse lenta y majestuosamente la cañonera *Lanao* á los acordes de la marcha Real, mientras todas las tropas, que se hallaban formadas en el campamento, presentaban las armas y la batería de desembarco del *Reina Cristina* hacía las salvas de ordenanza. Cuando la proa de la lancha entraba el agua, el general Huertas dió un viva á España, que fué contestado con entusiasmo por cuantos presenciamos el acto. El pabellón español ondeará en lo sucesivo en el interior de la laguna de Lanao y cualquier agresión de los moros de las rancherías de su contorno podrá ser inmediata y severamente castigada.

La lancha cañonera mide más de veinte metros de eslora, teniendo un calado de dos metros y dos máquinas de vapor, una de grande y otra de pequeña expansión y dos hélices, habiéndose obtenido en las pruebas efectuadas al siguiente día, una velocidad de marcha de seis millas, haciendo uso de la primera máquina, y nueve y media con las dos.

Está artillada con un cañón de tiro rápido en popa y tres ametralladoras, una en proa y las otras dos á babor y á estribor. Sobre la cubierta hay un piso en toda la extensión de la lancha.

Las lanchas han sido construidas por una casa inglesa y armadas en Marahuit, habiendo tenido que ser subidas á dicho punto por la tropa, despues de dos meses de diarios convoyes, por el difícil y penoso camino que al citado Marahuit conduce desde Illigan.

Imposible es comprender el trabajo consumido en el trasporte de aquellos enormes montones de pesadas piezas, que había en los almacenes de Illigan y las penalidades del soldado, que empleando el primitivo procedimiento de las pulgas, ha tenido que elevarlas á 700 metros sobre el nivel del mar, en un recorrido de 45 kilómetros escasos, en días de lluvia, en que los caminos estaban llenos de barro, en el cual se enterraban hasta las rodillas, y donde hubo que abandonar repetidas veces algunas acémilas. Sólo las buenas condiciones y excelente espíritu del soldado indio han sido suficientes para vencer todos los obstáculos; y gracias á ellas y al constante trabajo de cuantos toman parte en esta campaña van terminándose algunas de las muchas obras que han de efectuarse en este territorio.

La segunda lancha va muy adelantada y en breve será terminada, tal vez en la primera quincena del entrante mes. Quedan aún por construir otras dos lanchas, del mismo tipo que el anteriormente descrito, y dos barcazas que remolcadas por las lanchas pueden conducir 200 soldados cada una.

Inútil me parece señalar la importancia que tiene la posesión de las lanchas. Las rancherías del lado opuesto de Marahuit que aun quedan por someter, lo serán fácilmente, y cualquier agresión de los que se titulan amigos, tendrá rápido castigo, facilitando las expediciones, que en vez de uno ó varios días de marcha, emplearían tan solo un par de horas, desembarcando las tropas á poca distancia de la ranchería que se trate de castigar y manteniendo constantemente la comunicación con Marahuit, que viene así á constituir una base secundaria de operaciones, pudiendo al mismo tiempo ayudar al ejército con su artillería.

Los moros miraban estupefactos la cañonera, y los que desde la vecina ranchería de Malaya presenciaron la botadura, huyeron al oir el primer cañonazo, creyendo se trataba de atacarles.

Para solemnizar tan fausto acontecimiento, se reunieron en fraternal banquete todos los generales, jefes y oficiales residentes en este campamento y algunas de las guarniciones de los fuertes inmediatos, siendo presidida la mesa por los generales Huertas y Ríos. Llegada la hora de los brindis el general Huertas relató las vicisitudes principales de esta campaña de Mindanao, dirigiendo merecidos elogios á Corcuera, Almonte y Padre Capitan, por sus triunfos en la campaña pasada, y al general Weyler y actual general en jefe señor marqués de Peña Plata, por el acierto con que han llevado á cabo las operaciones. Dedicó un recuerdo cariñoso á Briones, Allanegui, Aranda, Salazar y cuantos oficiales y soldados pagaron con sus vidas los triunfos de nuestro ejército.

Terminó brindando por España y por la pronta terminación de la campaña de Cuba. En tonos parecidos se expresó el general Ríos, que brindó además por el ejército de operaciones y por el héroe anónimo que tanto contribuye al buen nombre de la nación española. Costeados por los jefes y oficiales, tuvieron lugar los festejos de la tropa, consistentes en cucañas, carreras en sacos y en *pelo*, en las cuales tomaron parte además de la tropa gran número de chinos, armadores de las lanchas, terminando con una carrera internacional que hizo pasar un buen rato á los concurrentes.

Dejo para la carta siguiente hacer una ligera reseña de las principales obras terminadas y las que aun están en construcción, aparte del ferrocarril de vía estrecha que partiendo de Illigan ha de terminar en Marahuit, de cuyo estudio están encargados los comandantes de ingenieros y estado mayor Sres. Aguilar (don Rafael y D. Cristóbal).

El teniente de ingenieros Julian Gil, que tan bizarramente se portó el día de la muerte del capitan Briones, tiene que andar con muletas, porque aun no han podido extraerle la bala del muslo, por creer peligrosa la operación. De las demás heridas está casi curado. Le darán el empleo de capitan y va propuesto para la laureada de San Fernando.

La montera torera

La *última palabra* de la moda femenina y en sombreros, es en París la gorra de nuestros lidiadores.

Una revista de modas dice:

«Y ahora os señalaré el último *atrevimiento* en materia de sombreros, que resulta monísimo y gracioso hasta no más, sobre todo si cubre una cabecita morena, graciosa, de pelo y ojos negros. Es la montera torera. Ni más ni menos. Negra, de seda trenzada y los dos moños laterales de flores negras de seda ó de madroñitos. Apenas se han lanzado una docena, pero resulta infinitamente más bonito, más elegante y más gracioso que el calañés que tanto se llevó hace cuatro ó seis años.

Sin duda lo han puesto en moda y han sugerido la idea á estos modistos las discusiones sobre toros en el Midi.

De todos modos es preciso, elegante y cómodo. Ni capota ni sombrero, un término medio inimitable.»

Tribunales

En la sección primera, secretaría del señor Aguilar, se ha visto hoy en juicio oral la causa seguida en el juzgado de Carmona contra José Lorenzo Silva, por el delito de hurto.

En el acto del juicio, preguntado por el señor presidente al procesado si se confesaba autor del delito de que le acusaba el señor fiscal, contestó afirmativamente y como el letrado, Sr. D. Adolfo Lama, considerase innecesaria la continuación del juicio se declaró terminado éste para sentencia.

El fiscal pedía para el procesado la pena de dos meses y un día de arresto.

Jurado

En la sección segunda constituyóse hoy el tribunal del Jurado para entender en la causa seguida en Marchena contra Manuel Delgado Fernandez (a) *Monago*, por el delito de homicidio.

Verificado el sorteo de jueces resultan elegidos los Sres. D. José María Hermosin Ortiz, D. José Santos Barrios, D. Andrés Lobo Segura, D. Manuel Montes Lopez, D. Antonio Benjumea Puerto, D. Antonio Morales Valle, don Miguel Montero Jimenez, D. Ramón Gonzalez, D. José Velasco Gomez, D. Manuel Garrido Medales y D. José Galvan Molina. Suplentes: D. Antonio Sanchez Martín y D. José Caballero Martín.

El procesado comparece con la manos sujetas por una cadena, que le liga ambas muñecas; es alto, de unos 20 años, de color moreno claro, mirada franca y despejada la frente. Viste traje de campesino en día festivo.

Depone ante el tribunal con desembarazo y dando detalles precisos del hecho de autos.

Segun él la noche que ocurrió el hecho hallábase en la casa de unos convecinos suyos donde se celebraba una boda, y que estando en la puerta de dicha casa fué insultado y agredido por Juan García, el *Maestrillo*, repeliendo él la agresión con un palo; pero que más tarde, cuando ya se disponía á marcharse á su casa, fué nuevamente agredido por el García y otros varios jóvenes, hiriendo entonces al *Maestrillo* que le cerraba el paso, ignora si armado ó no con la pistola con que antes le hizo dos disparos.

Segun el ministerio fiscal los hechos ocurrieron del modo siguiente:

En unión de otros salían Delgado y García, ambos embriagados, de casa del conocido por *Pepe chaveta*, en la calle Cuesta del Espíritu Santo, de la ciudad de Marchena, y ya en la calle promovióse cuestión. Juan M. Delgado esgrimía un bastón que blandió contra Manuel García, y éste, con una pistola, hizo á aquel dos disparos que no alcanzaron á nadie felizmente. Separados por los amigos, que quitaron á uno el bastón y al otro la pistola, marcharon los contendientes en dirección contraria; pero al retroceder el llamado *Monago* para recoger el bastón, encontráronse de nuevo, se reprodujo la cuestión y Juan Manuel Delgado, haciendo uso de un puñal, infirió á Manuel García Tejada dos heridas, la una en la región hipocondriaca derecha y la otra en la izquierda, siendo aquella mortal de necesidad, por haber interesado órganos importantes, atravesando la aorta, de cuyas resultas falleció Manuel García Tejada poco despues.

Comienzan á desfilar testigos.

Cuando declaró el primero de éstos, el procesado se levantó indignado, y prévio permiso debido á la Sala rectificó algunos conceptos de la versión del declarante, que se ratificó de ella, no obstante.

Sigue al anterior Miguel Benjumea Sanchez, conocido por *Malea*.

Al preguntarle el señor presidente si ha sido alguna vez procesado, manifiéstase sorprendido, pues desconoce el significado de la palabra.

Refiere los hechos de autos, y como quiera que incurre en alguna contradicción, verifícase un careo con el acusado, lográndose puntualizar la declaración del deponente bastante favorable á la suerte del matador.

José Benjumea Sanchez. Este testigo no dice nada que aclare los hechos.

Juan José Romero Delgado. Declara en sentido favorable á la suerte del procesado, refiriendo minuciosamente lo ocurrido el día de autos y dando á sus palabras todo el colorido que imprimen á sus discursos los avispados campesinos de esta región.

El letrado que sostiene la acusación privada hace algunas observaciones á los testigos tan fuera de lugar, que es advertido por la presidencia.

Desfilan otros testigos, sin que sus declaraciones ofrezcan nada de particular, y dase lectura á la de otros que no han comparecido al acto.

El ministerio fiscal mantuvo las conclusiones provisionales de que nos hemos ocupado, pidiendo un veredicto de culpabilidad al tribunal popular.

El acusador privado, Sr. Ruiz Reina, apreció los hechos como constitutivos de delito de homicidio con la concurrencia de la agravante novena del artículo 10 del Código, pidiendo fuera declarado culpable el procesado.

La defensa, á cargo del letrado Sr. Calderón y Ternero, sostuvo que su patrocinado obró en defensa propia al causar las heridas al *Maestrillo*, y que está, por consiguiente, exento de responsabilidad, debiendo ser absuelto.

Cuando nos retiramos de la sala queda este abogado en el uso de la palabra.

Para mañana:

Sección primera. Secretaría del Sr. Leyva, juzgado del Salvador. Causa seguida contra Enrique García Paredes por el delito de estafa.

Sección taurina

Aun no se ha desistido de dar la corrida en que torcen juntos Francisco Gonzalez, *Faico*, y Enrique Vargas, *Minuto*. De vencerse las dificultades que hay para su organización, tendrá lugar en el mes próximo.

—Ha dejado de representar al novillero *Donato*, el aficionado D. Jerónimo Delgado.

—Según dice un periódico, han formado sociedad para el arrendamiento de las plazas de toros de Málaga, Linares, Jerez, Puerto de Santa María, La Línea y otras, los señores duque de la Roca y D. Manuel Sanchez del Campo.

—El domingo próximo torearán en la plaza de Barcelona seis toros de la ganadería del señor D. Antonio Halcón los diestros sevillanos Angel García Padilla y Antonio Guerrero *Guererito*.

Agencia Mencheta

(Prohíbese la reproducción de su servicio)

Consejo de ministros

Madrid 22, 9-45 n.

En el Consejo de ministros se acordó el nombramiento del Sr. Linares Rivas para la presidencia del Consejo de Estado.

Aprobóse la construcción de un buque de iguales condiciones que tenía el crucero *Reina Regente*, nombre que llevará.

Se pondrá la quilla en el Ferrol, durante el presente año, con cargo al presupuesto de la Península.

Tambien se dispuso la construcción de las calderas para los cañoneros *Azor*, *Ariete*, *Rayo* y *Alcón*, á los que se les dará una marcha de 24 millas por hora.

Los ministros muéstranse reservados acerca de los asuntos tratados en el Consejo, negando que se ocuparan de otras cosas que las citadas anteriormente, pero es indudable que una vez tomados los anteriores acuerdos tratóse ampliamente de las contingencias á que puede dar lugar la guerra de Cuba.

Leyéronse los despachos que relatan el temporal reinante en Cuba, donde los buques se han refugiado en las costas; entre ellos se encuentra el vapor que conduce la tripulación del pailebot sorprendido.

Desmintióse que hayan ocurrido percances al crucero *Conde del Venadito*.

Advertencia

Los anteriores telegramas, depositados en Madrid anoche, se han recibido hoy en esta redacción, formando parte de una serie que ha venido incompleta.

La comunicación telegráfica interrumpida ayer por el mal tiempo, continuaba en el mismo estado al cerrar esta edición.

Sección amena

Notas cómicas

—¿De qué ha muerto Fulano?—dice Gedeón, preguntando por un conocido *sportman* que fué en vida muy aficionado á todo género de ejercicios hípicos.

—De tisis galopante.

—¡Era de temer! ¡Galopaba demasiado!

***

Los barómetros.

—¿Quiere la señora la sombrilla para salir?

—No, hija, no; mi marido se ha pasado toda la noche gritando á causa del reuma. Tráeme el paraguas.

***

En una playa:

—Pero, ¿has visto? Ese hombre no sabe estar en el baño sino boca arriba, completamente acostado en el agua.

—Debe de ser muy presumido.

Un bañero que pasa:

—No, señor: es que es jorobado.

***

Gedeón va á hacer un viaje con sus dos hijos menores, y toma para ellos dos medios billetes.

—¿Qué edad tienen estos niños—le pregunta el revisor.

—Seis años.

—¿La misma edad los dos?

—La misma. Son gemelos.

—¿Nacidos en Madrid?

—No, señor. Uno en Sevilla y otro en Córdoba.

***

En Pau, en la mesa de un gran *restaurant*, se habla de un eco maravilloso que hay en la frontera entre Francia y España.

—¡Es admirable!—dice uno.—Cuando se empieza á hablar en francés se oye saltar la voz de roca en roca, de precipicio en precipicio, hasta que una vez pasada la frontera el eco adquiere de pronto el acento español.

A Zaragoza

No se puede imaginar,
y al pensarlo el alma goza,
un fervor más singular
que el que tiene Zaragoza
por su Virgen del Pilar.
Se olvida de lo mundano
y al orbe entero da ejemplo,
que con placer soberano
reza extática en el templo
joya del arte cristiano.
Allí, con gran devoción,
dobla el pueblo la rodilla,
pueblo todo corazón;
¡por él con tal gloria brilla
la bandera de Aragón!
Que esos baturros fogosos
de la tierra de Moncayo,
audaces y generosos...
¡son los hijos valerosos
del pueblo del Dos de Mayo!
Con su guitarra no hay penas,
por la libertad se inmola
y no resiste cadenas;
¡cómo! ¡si hinchando sus venas
está la sangre española!
Zaragoza sabe amar,
lanzar al aire un requiebro,
y, sobre todo, adorar
á su Virgen del Pilar
en las orillas del Ebro.

Rafael Abellán.

Jeroglífico

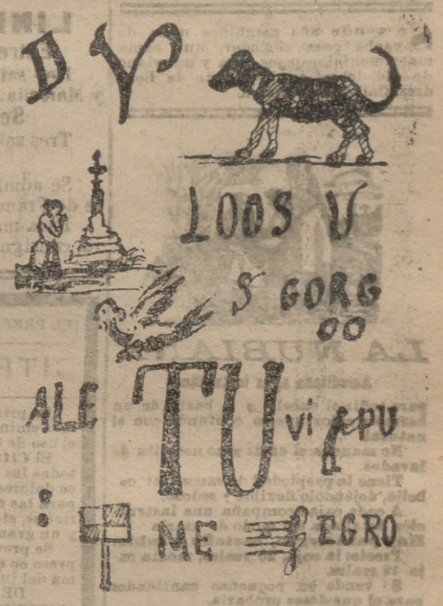

Solución al jeroglífico anterior: *Espantajo de fresar.*

pitan Dagoberto, y entonces el criado se le había echado á reir queriendo darle con la puerta en las narices.

Simón, no obstante, era hombre fornido, había cerrado los puños, y el oficioso, muerto de miedo, le había contado que el capitan Dagoberto, el jorobado y una joven que con él vino, acompañados de muchos hombres de mala facha, habían salido, habían subido en un coche que aguardaba, y uno de aquellos hombres había dicho al cochero:

—Llévanos á la Abadía.

Despues, de cuenta propia, arriesgó esta siniestra observación:

—Yo creo que el ciudadano Dagoberto es tan capitan como yo, y más bien le creo agente de policía; así, pues, buen amigo, si os interesan la muchacha y el jorobado, ya podeis echaros á buscarles protectores, porque los creo metidos en mal negocio.

Juana había escuchado al pronto sin comprender.

—La Abadía—dijo por fin,—¿y qué es la Abadía?

—Una prisión.

Juana se extremeció, prorrumpió en llanto y el resto de la noche pasó para ella en la mayor consternación.

Zoila escuchaba y miraba siempre.

El día llegó por fin.

Simón y su mujer no sabían qué hacer de Juana, que lanzaba gritos desoladores, pidiendo que le devolviesen á su hermana.

Ni uno ni otro se atrevían á abrir la tienda,

en París, Hipólito amaba á una de ellas y no perdiendo á Hipólito de vista acabaría por descubrir el paradero de Aurora y Juana.

Este razonamiento lógico había perdido toda su fuerza en las presentes circunstancias.

El ciudadano X, el amigo de Robespierre, el servidor de Felicia, en lugar de utilizar á Hipólito, se había dirigido al ciudadano Pablo.

Este se había puesto de acuerdo con Bibi, Bibi había prometido entregar á las jóvenes en el término de cuarenta y ocho horas, luego ya no tenían necesidad de Hipólito.

Así, pues, Felicia, que en un principio le habló hasta de procurarle una fortuna, no hizo ahora la menor alusión á sus ofrecimientos y acogió con agrado la partida anunciada por Hipólito.

Ya iba á ponerle en la mano unas cuantas monedas de oro cuando de repente se detuvo.

Hipólito no era ya útil, pero podía ser peligroso.

Mientras que Bibi buscaba á Juana y Aurora, Hipólito las buscaría tambien, y como amaba á Aurora y con aquel fanatismo feroz decía que la tomaba bajo su protección, podría, hasta cierto punto, coartar la acción de la justicia.

Así, pues, le dijo sonriendo:

—No será tal la prisa de marcharte que no se pueda hablar unos momentos contigo.

—¡Ah! tanto no, ciudadana.

—¿A dónde vas cuando salgas de aquí?

—A París.

—Está bien—dijo Felicia,—¿pero cómo se explica que la otra no está en París?

—No sé: sin embargo, si quereis que os diga lo que me figuro...

—Hablad.

—Bibi dice que no está en París, pero es una disculpa: la verdad es que no sabe nada y que no ha tropezado más que con una.

—Creo lo mismo—dijo Felicia.

Y de repente pensó en Hipólito y añadió.

—Yo le daré un auxiliar.

Y con su camarera envió á decir á Hipólito que durmiese tranquilo por aquella noche, pero que al día siguiente tendría algunas órdenes que darle.

Al día siguiente, al despuntar el día, Hipólito estaba ante la ciudadana Felicia.

—Eres hijo de París—le dijo—y puedes prestar un gran socorro á los que te he dicho que he puesto en campaña.

—Cómo, ¿no las han descubierto aún?

—Solo una.

—¿Cuál?

—La rubia.

—¿Y la otra?

—No saben dónde buscarla.

—¡Ah bien!—dijo Hipólito.—Esa es la que yo amo y la encontraré.

—Eso mismo he pensado, y al efecto voy á darte una carta.

—¿Para quién?

—Para uno de los que se ocupan del negocio: tú le serás útil y él te ayudará: siempre hacen mejor dos un trabajo que uno solo.

Y Felicia escribió estas palabras:

«Ciudadano.

»Os envío un joven que puede seros útil para descubrir á la otra niña. Está perdidamente enamorado de ella y así al utilizarle teneos por advertido.»

Despues cerró y selló la carta para que Hipólito no pudiera leerla y le dijo.

—Irás á París.

—Está bien—dijo Hipólito;—aunque algo cojo no tardaré mucho tiempo en el camino.

—Te dirigirás á la calle de Saint Honoré en casa del ciudadano X, á quien has visto aquí y es amigo mío.

—Y él te dirá á dónde debes llevar esta carta.

Ya Hipólito daba un paso para salir cuando Felicia le dijo:

—No has de partir como estás.

Y le entregó una docena de monedas de oro.

—¡Famoso!—repuso Hipólito.

Y salió.

Dos horas despues, esto es, á las nueve de la mañana, llegaba á casa del ciudadano X.

Este, que ya había convenido con Felicia, le dijo:

—Vas á ir á la calle de Petit-Carreau, á una casa donde hay una lavandera.

—Sé donde es.

—Preguntarás por el ciudadano Bibi.

—¿Y á él le entrego esta carta?

—Sí.

Hipólito partió hacia la calle de Petit-Carreau donde la ciudadana Bargevin, su mari-

SGCB2021

Los vinos españoles en Cette

Por la gran aceptación que tuvieron el año último los vinos flojos (y que se cree tendrán el actual), y quizá tambien por el natural deseo de que devengaran los menores derechos de aduana posibles, parece que algunos de nuestros cosecheros han elaborado sus vinos para que resulten con una riqueza alcohólica de 11º ó menos.

Más como esto, segun las leyes francesas, altera la proporción entre la acidez y el alcohol de los vinos y las aduanas, interpretando al pie de la letra la circular ministerial, los consideran como aguados, hemos de aconsejar á nuestro comercio de exportación, como ya lo hicimos al publicarse la ley sobre el *mouvillage*, que los vinos destinados á esta nación, para que no puedan en ningun caso considerarse aguados, es necesario que la suma del grado alcohólico del vino y de la acidez, expresada en ácido sulfúrico, ó lo que es lo mismo la suma del alcohol por 100, en volúmen y de la acidez por litro en peso, sea superior á *12 enteros y 5 décimas*.

Prescindiendo de que no hay en química ningun método en absoluto cierto que permita reconocer la añadición de pequeñas cantidades de agua en los vinos y de que existen muchas causas naturales que pueden aumentarla ó disminuirla en los mismos, hemos sin embargo de amoldarnos á lo prescrito, y de ahí que, para evitar nuevos y mayores males, pues ya en la aduana de Burdeos se han detenido algunas partidas de vinos españoles por opinarse que se rebajó con agua el grado alcohólico natural del vino, sea conveniente examinarlos en España ó envíense muestras á nosotros antes de presentarlos en las respectivas aduanas. Solo así, repetimos, podrán evitarse pérdidas y disgustos.

Las primeras vendimias de la Gironda se han efectuado con una temperatura muy elevada y la fermentación ha sido de las más tumultuosas y más rápidas. En cinco ó seis días la transformación de todo el azúcar contenido en los mostos se ha operado y ha podido practicarse la suelta. Dichos vinos presentan una fuerza alcohólica natural de 11 á 12º y son de buen color y gusto agradable. Su calidad es superior.

La recolección que actualmente se practica, interrumpida por las grandes lluvias de la última semana, no dará tan buenos resultados. La cosecha en general quedará para toda la Gironda bastante reducida.

Nuestros vinos siguen gozando de favor en dicho mercado. Se vende cuanto llega y á regulares precios, pues los nuevos de 11 á 13 grados se venden de 210 á 250 francos la tonelada de 905 litros. Los pocos que restan de anteriores cosechas se cotizan á los precios siguientes:

Alicantes 14º, de 250 á 280 francos la tonelada de 905 litros.

Los de Aragon de 14º á 270, y de 14º á 15º, de 270 á 285 frs.

Riojas 12º á 13º, de 200 á 275.

Valencias 13º, de 225 á 250

Navarra 14º á 15º, de 250 á 282.

Cervera 11º á 12º, de 200 á 255.

Blancos de Huelva y la Mancha 12º á 13º, de 225 á 278.

Cataluña 11º á 13º, de 220 á 240.

Desde el 1.º de Setiembre al 12 del actual entraron por mar en Burdeos procedentes de Pasajes, Sevilla, Huelva, Cádiz y Bilbao 11 288 pipas de nuestros vinos y 5 000 de Argelia y otros puntos: Total 16 247 pipas.

En París Bercy, no obstante disminuir muy á prisa el *estok* de vinos viejos, no se entra de lleno en las demandas activas. Nuestros vinos son aceptados y algunas clases buscadas, pero no reviste nuestro mercado la animación ni el movimiento de los de Cette y Burdeos.

Los precios de nuestros vinos son como sigue:

Blancos de Huelva, la Mancha y Valencia, de 11º á 14º, de 26 á 32 francos hectólitro.

Rojos de Aragón y Huesca de 13º á 14º, de 26 á 32 frs.

Riojas 12º á 14º, de 23 á 27 frs.

Alicantes 14º, de 24 á 32 frs.

Valencias 11º á 14º, de 23 á 30 frs.

Cataluñas 11º á 12º, de 23 á 26 frs.

Benicarló 13º, de 25 á 29 frs.

Priorato 14º, de 28 á 32 frs.

Navarra 14º, de 27 á 31 frs.

Mistelas de 14º á 15º, con 9º ó 10º licor, de 48 á 56 frs. hectólitro.

En Cette continúan las cosas al igual de la semana anterior. Nuestros vinos en general se venden á su llegada y más venderíamos indudablemente si más vinieran. Los cursos siguen su marcha paulatina, pero ascendente, y las transacciones son fáciles y animadas.

Los vinos nuevos se han cotizado la última semana de 20 á 24 francos hectólitro, debiendo decir que los de Mallorca, de los cuales tenemos en plaza algunas partidas, han sido muy bien recibidos, alcanzando los precios de 18 á 20 francos el hectólitro. Los precios de nuestros vinos sin variación.

Los mercados de Carcassonne, Béziers, Montpellier, Nimes y Marsella, donde afluyen tambien nuestros vinos, presentan inmejorable aspecto.

Imp. de El Noticiero Sevillano.

SECCION DE ANUNCIOS

Se arrienda un espacioso local de elevada techumbre y sólidos muros, á propósito para industria ó almacen. Informarán Ortiz de Zúñiga, 7

Se vende un gran piano aleman y buen repertorio de libros de música Miguel del Cid, 41, 4.º

En cuatro pesetas diarias se arrienda el magnífico piso principal, calle Campana, núm 5. Tiene agua de la empresa, entrada independiente, espaciosas habitaciones y azotea. Dan razón en el Bazar de la Campana.

Se arrienda la casa principal calle Caldereros número 13, con jardin y agua. Dan razón en el número 11 de la misma calle.

Se arrienda en el término de Utrera, la dehesilla llamada «Rancho de la Indiana», tiene buen agua, pilón y gañania; para más informes, en Sevilla O'Donnell, 31.

EL "SPORT,,
Carruajes y guarniciones
nuevos y usados de todas clases y precios, procedentes de las principales fábricas de Madrid y el extranjero.—Venta, compra y cambio.
10, Jesús María, 10, Córdoba

FONDA CATALANA
8, PLAZA NUEVA, 8
Este establecimiento se recomienda á los señores viajeros por su esmerado servicio á precios muy económicos. Mesa redonda. Se sirven cubiertos.

En 10 reales diarios se alquila la espaciosa casa San Vicente, 73. Dentro dan razón

Se arrienda la casa Alfalfa, 9, junto á la pasada, propia para establecimiento. En la casa de al lado informarán.

Se arrienda una espaciosa casa que contiene: un gran patio, once habitaciones, un salón extenso, pozo y agua de la empresa. Informarán Ortiz de Zúñiga, 7.

Se vende una magnífica mesa de caoba para comedor, una cama matrimonial, espejos, loza y un piano de cola, del mejor fabricante de Londres. Calle Alta, núm. 3.

LA NUBIANA
Acreditada agua instantánea
para teñir el cabello y la barba de un hermoso color que se confunde con el natural.
No mancha el cútis y no necesita de lavados.
Tiene la propiedad de sanear el cabello, dejándolo flexible y sedoso.
A cada caja acompaña una instrucción detallada del modo de usarla.
Hay para negro, castaño y rubio.
Precio: la caja, 20 reales; media caja 12 reales.
Se vende en pequeñas cantidades para el que desee probarla.
Depósito: **Plaza de Mendizábal, número 4 (fotografía.)**

AGUA DE AZAHAR
Marca La Giralda
DE LA Cía Fabril TENA
SEVILLA

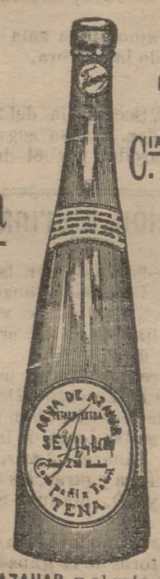

La mejor AGUA DE AZAHAR y el más eficaz medicamento para la curación segura y el alivio inmediato de todos los padecimientos nerviosos y del corazón
LÉASE EL INTERESANTE PROSPECTO QUE ACOMPAÑA Á LAS BOTELLAS
Primera calidad: 2,50 pesetas botella.—Segunda: 1,50
DE VENTA EN LAS PRINCIPALES FARMACIAS, PERFUMERIAS Y DROGUERÍAS DE TODA ESPAÑA

IBARRA Y COMPAÑIA
SEVILLA
LINEA REGULAR DE VAPORES
Entre Bilbao, Sevilla, Marsella y puertos intermedios
Dos salidas semanales de los puertos comprendidos entre Bilbao y Marsella.
Servicio semanal entre Pasajes, Gijón y Sevilla
Tres salidas semanales de todos los demás puertos hasta Sevilla.
Servicio quincenal con Bayonne y Burdeos
Se admite carga á flete corrido para Rotterdan y puertos del Norte de Francia.
Para más informes, oficinas de la Dirección y D. Joaquin de Haro, consignatario.

¡EL PREPARADO MAS NOTABLE Y ÚTIL DEL MUNDO!
CITRATO DE MAGNESIA **KING**
—EFERVESCENTE DE—
La primera introducida en Europa. Ha merecido la aprobación de los más eminentes médicos de Europa, el patrocinio de las Familias Reales, y el uso de todas las clases.
El **Citrato de magnesia efervescente King,** es indispensable en todas las familias, pues como purgante no tiene rival, no irrita, ni produce dolores de ninguna clase, siendo muy indicado para purificar la sangre, para las enfermedades de la piel, jaqueca pertinaz, mareo, digestiones difíciles, etc., resultando un delicioso refrescante tomado en dósis reducida, y un gran preservativo para las enfermedades epidémicas.
Se previene al público que se fije si el nombre de **W. W. King** está impreso en el envoltorio amarillo, además del precinto de colores con la firma del inventor, sin la cual no es lejítimo.
DE VENTA EN TODAS LAS FARMACIAS Y DROGUERÍAS
AGENTE GENERAL EN ESPAÑA Y PORTUGAL: A. ROS PUJATO.—BARCELONA.

EMPLASTOS PERFORADOS AMERICANOS
DE FIELTRO ROJO, Ó SEA BAYETA ENCARNADA
DEL DOCTOR WINTER

Trade Mark Registered.

Los EMPLASTOS PERFORADOS AMERICANOS de Fieltro Rojo Del Dr. Winter.

Curan reumatismo, neuralgia, lumbago, sciática, pleuresía, dolor de garganta, calambro, croup, dolores de espalda, pecho, miembros, pulmones, estómago, tosses, quebraduras y todas las enfermedades de los poros de la piel. **Emplastos Perforados** de fieltro rojo Americano.
De venta en las Droguerías y Boticas.

THE WINTER'S American Scarlet Felt Porous Paster
WHOLESALE: NEW-YORK

Los EMPLASTOS perforados americanos de fieltro rojo del Dr. Winter infunden una saludable corriente eléctrica por todo el sistema, é instantáneamente mitigan los dolores, tranquilizan los nervios, fortalecen los órganos digestivos y debilitados y devuelven á los enfermos la salud, sin ninguna fé y á menudo á pesar de los temores y las preocupaciones. Estos Emplastos son especialmente útiles para fortalecer los delicados músculos dorsales de las señoras en sus períodos mensuales. Todas las escuelas de Medicina los recomiendan y usan para las curas de las afecciones neurálgicas, reumatismos, debilidades causadas por indiscreciones anticipadas, esfuerzos indebidos, ó enfermedades de los riñones, pleuresías, calambres, punzadas en la espalda, dolores en el pecho que se estienden á los homoplatos y para todas las enfermedades que resultan de interrupciones en la circulación.
Los comerciantes, banqueros, sacerdotes, estudiantes, dependientes, mecánicos y empleados de ambos sexos cuyas ocupaciones les obligan á estar constantemente sentados y estar expuestos á contraer dolores de espalda de un ejercicio propio para sus miembros ó cuerpos, deben recurrir á los Emplastos perforados del Dr. Winter en el momento en que sientan cualquiera sensación desagradable que afecte á sus cuerpos.

ATENCIÓN.—No se deben usar otros Emplastos que los de fieltro rojo (sea bayeta encarnada) del Dr Winter de New-York, que son los recomendados por todos los médicos.

Depósito: Droguería de D. Lorenzo Ruiz y compañía y principales farmacias.—Precio, una peseta.

LA PALATINA
COMPAÑÍA INGLESA DE
SEGUROS CONTRA INCENDIOS
Explosiones y accidentes personales
Á PRIMA FIJA
(The Palatine Insurance Company, Ltd.)
ESTABLECIDA LEGALMENTE EN ESPAÑA DESDE 1891.
Capital: 34 millones de pesetas

Ingresos en 1893 por Primas, Rentas, Intereses, etc. Ptas. 21.055.217,50
Siniestros pagados en 1893 . . . . . » 13.972.493,60

La PALATINE, además de asegurar contra incendios á las primas corrientes, garantiza sin pago de extraprima cuando así se estipule especialmente, contra las pérdidas causadas por la explosión del gas para el alumbrado ó calefacción y las que ocasione la caida del rayo, se produzca incendio ó no.
Asegura tambien contra la pérdida de alquileres ó rentas por causa de incendio.
Como la Compañía no es mútua, sus Asegurados no están sujetos á responsabilidad alguna.
Los siniestros se arreglan y pagan inmediatamente.
Esta Compañía tiene constituido depósito exigido por las leyes fiscales vigentes como garantía para sus Asegurados en España.

Oficinas principales: 32 Brown Street —MANCHESTER
101 Cheapside — LONDRES, E. C.

DIRECCIÓN DE LA SUCURSAL EN ESPAÑA
CALLE DE ALCALA, NUM. 23.—MADRID
DIRECTORES: **Sr. D. Guillermo E. Dunn** y **Sr. D. José Alguer.**
Delegados en la provincia de Sevilla: SRES. D. JOSÉ Y DON FRANCISCO PINEDA.—Oficina: Calle Albareda, 11.

LA VENCEDORA
GRAN FÁBRICA DE CIGARROS HABANOS
PICADURA Y CAJETILLAS

Vapores Trasatlánticos de Pinillos, Izquierdo y Comp.ª
SOCIEDAD EN COMANDITA.—CADIZ
Servicio regular desde 1.º de Julio de 1895

LINEA DE LAS ANTILLAS		LINEA DE FILIPINAS	
PIO IX	Toneladas 5.500	CATALUÑA	Toneladas 6.000
CONDE WIFREDO	» 5.000	BARCELONA	» 5.500
MARTIN SAEBE	» 5.000	CADIZ	» 5.500
MIGUEL M. PINILLOS	» 4.500	MANILA	» 5.500

LINEA DE LAS ANTILLAS
Para ISLAS CANARIAS, PUERTO RICO, HABANA y MATANZAS.—Saldrá de Cádiz el 12 de Noviembre, el vapor español
CATALINA
su capitan D. Ildefonso Diez.—Admite pasajeros de primera segunda y tercera clase y carga para todas sus escalas.

LINEA DE FILIPINAS
Para PORT-SAID, COLOMBO, SINGAPOORE, MANILA y HONGKONG.—El magnífico vapor de acero, de 5 500 toneladas y 8.000 caballos, clasificado 100 A 1 - | - del Lloyd,
BARCELONA
su capitan D. E. Fano.—Saldrá de Cádiz el dia 16 de Noviembre.—Admite pasajeros de primera, segunda y tercera clase, y carga para todas sus escalas; así como para ILO-ILO y CEBU.
Para toda clase de informes, dirigirse á la Gerencia de la Sociedad en Cádiz, San Agustin, 2.—En Sevilla, Genaro M. Izquierdo, Vírgenes, 23.

Biblioteca
publicada por "El Noticiero Sevillano,,

	Pesetas
EL YERNO, por Charles de Bernard	75
LA RESUCITADA, por D. Jacinto Labalila	1
LA POSADA MALDITA, por Luis Noir	1
LA MUERTA EN VIDA, por Javier de Montepin	1 50
LA CONDESA DE RAHON *(segunda parte de La Muerta en Vida)*	1 50
LA DUQUESA CLAUDIA, por René de Pont Jest	1
LOS DOS CAMINOS DE LA VIDA, por F. G. H.	1
EL AS DE OROS, por Fortuné du Boisgobey	1
FILIGRANA, por M. Martinez Barrionuevo	1
PUNTO EN BOCA, por Fortuné de Boisgobey	1

De venta en la Administración de este periódico.

Con privilegio se pinta al óleo imitando los bordados sobre tela de terciopelo, seda, lana y algodón, ornamentos de iglesia, de cofradías, adorno en general y se dan lecciones de dibujo y pintura. Cervantes 3, 2.º.

Se vende una magnífica máquina de vapor, horizontal de ocho caballos de fuerza, con caldera á la aguada de doce caballos, accesorios para la misma y útiles de corrajería. Informarán O'Donnell, 5

Se arrienda la casa calle Tetuan, 21, tiene patio y habitaciones bajas, extenso piso, principal y segundo, agua de la empresa y gas Se tratará, Palacios Malaver, 29.

Se arrienda la casa calle Escudero, número 1. En la misma casa dan razón.

Para vivir en familia admítese caballero estable. San Roque, 8.

Por ausentarse el dueño se venden muebles, de una á tres de la tarde. Teodosio, 11.

Barriles de hierro
á propósito para plantas. Se venden en la imprenta de este periódico.

Metal de imprenta
Se vende una buena partida. Dan razón en la Administración de este periódico.

LA CORRESPONDENCIA
DE VALENCIA
y El Noticiero Universal
DE BARCELONA
se venden en la Administración de este periódico

SE ADMITEN
en la Administración de este periódico **ESQUELAS MORTUORIAS** hasta las seis y media de la tarde para la edición de la noche, y hasta la una de la madrugada para la edición de la mañana.

do y Juana habían debido pasar una noche de angustia, porque Aurora y Benito, que habían partido la víspera á las diez de la noche, no habían vuelto.

XXVII

Hasta las doce habían tenido paciencia en casa de la planchadora.

Muy bien podía ser que el capitan hubiera detenido á sus amigos olvidándose de la pobre Juana, y esta misma se había dicho para calmar su impaciencia:

—Puesto que es Aurora á quien ama, es muy natural que tenga gusto en estar con ella.

Pero sonaron las doce, sonó la una...

Cada vez que se oían pasos por la calle, Simón Bargevin, que fumaba tranquilamente su pipa, se levantaba á entreabrir la puerta.

Sin embargo, el transeunte continuaba su camino y Simón movía melancólicamente la cabeza.

Ya por fin, Juana exclamó:

—¿Qué quiere decir esto? ¿por qué no vienen?

Sombríos presentimientos empezaban á atormentarla, así como á la planchadora que no decía una palabra.

Había enviado á Zoila á dormir antes de la partida de Benito y Aurora; pero Zoila no dormía.

La pequeña se había deslizado del lecho y acercado sin ruido hasta la vidriera que caía

---Ya sabes,---continuó la ciudadana Felicia---que no soy una cualquiera.

Hipólito se inclinó.

---El ciudadano Robespierre cena en mi casa muchas noches y hace más de una vez lo que yo quiero.

---Eso es muy bueno---dijo con ingenuidad Hipólito.

---He puesto, pues, en juego personas hábiles que me obedecen ciegamente y han prometido venir hoy mismo á decirme dónde se hallan las dos niñas.

—¿Es posible?

—Ya ves que harías muy mal en marcharte hoy, y debes esperar hasta mañana.

—¡Ah, sí, siendo así esperaré!—dijo Hipólito encantado.

Y volvió á la cocina, donde se le dió, como de costumbre, excelente almuerzo y buen vino.

Aquel mismo día por la noche llegó el ciudadano X.

Felicia le aguardaba con impaciencia,

—Y bien, ¿en qué está vuestro maravilloso agente de policía?

—Ha encontrado una.

—¿Y la otra?

—No, pero la encontrará; dice que no está en París en este momento.

—¿Y cuál es la que ha descubierto?

—La rubia, la del retrato.

—¿Y está presa?

El ciudadano X sacó su reloj y dijo:

—Lo estará entre diez y once de la noche.

---¡París es muy grande!

---Sí, pero le conozco bien, y dentro de tres días lo más tarde habré tropezado con mi hermosa desconocida, y de rodillas ante ella le diré: «Aristócrata de mi corazón, quiero hacer de tí una buena ciudadana.»

Felicia sonreía y murmuró:

---Tres días es mucho.

---Es que, como vos decís, París es grande, y luego el ciudadano Coclés, que las protege, las habrá escondido bien.

---Pues bien,---dijo Felicia cada vez más risueña---escúchame.

---Habla, ciudadana.

---Debes comprender que si he comprado el medallón que representa á la hermana ó amiga de la que tú amas, es porque tengo en ello un interés.

---Ya me lo figuro.

---Tú amas á la una, yo quiero salvar á la otra del cadalso ¿comprendes?

---¡Ah! eso es distinto,---dijo Hipólito---y no me opongo; la guillotina viene trabajando demasiado desde hace algun tiempo, y no es malo evitarle algun quehacer de vez en cuando.

---¿Y no comprendes á dónde voy á parar?

---No, á fé mía.

---Pues bien; tú esperas encontrar á tu graciosa morena de aquí á tres días...

---¡Pondría la mano en el fuego!

---Pues bien,---dijo Felicia---yo podre decirte esta noche ó mañana dónde se encuentra.

Hipólito hizo un ademan de asombro.

sobre la tienda y desde allí lo veía y oía todo sin ser vista.

Como Bibí no la había puesto en sus secretos, había creido de buena fé en la carta del capitan y por consecuencia en lugar de alegrarse atormentábale viva inquietud.

Para ella el capitan no había querido dejar volver á Aurora á la calle de Petit-Carreau.

A las tres de la mañana, Juana había ya llegado al colmo de la angustia y del espanto; entonces la madre Simón dijo á su marido:

—Tú sabes á donde han ido, puesto que acompañaste á Benito cuando fué á preguntar si el capitan Dagoberto vivía allí.

—Sin duda,—repuso Simón—en el hotel de Champagne y de Picardía.

—Pues bien, si fueras...

—Ya me ha ocurrido.

—¡Oh! señor, ¡qué bueno sois!---murmuró Juana derramando lágrimas de gratitud.

Simón se puso su carmañola, tomó su gorra y salió sin decir más palabra.

Una hora trascurrió, hora mortal para aquellas dos mujeres, y despues vieron entrar á Simón.

Volvía solo, pálido, y al pronto sin poder articular una palabra.

---¡Habla!---repuso la madre Bargevin con alterado acento.

Simón refirió entonces que había llamado largo rato á la puerta del hotel sin que nadie le contestase; por fin, un oficioso había venido preguntándole que quería.

Simón había pronunciado el nombre del ca-