EDITADO POR M.C.S.E.
Avda. Generalísimo, 142
Madrid
PALMA DE MALLORCA
Miércoles, 25 de abril de 1979
Precio: 15'— pesetas.

# Baleares

"el diario de las islas"
Director:
ANTONIO PIZA

### Se constituyó el Consell de Mallorca

# VOLUNTAD POPULAR Y AUTONOMISTA

## ALBERTI, PRESIDENTE DEL ORGANISMO Y COLABORACION UCD, PSOE, PSM y PCIB

En un acto que fue seguido por varios cientos de personas que llenaron por completo el salón de sesiones y la planta noble de la Diputación, ayer mañana se constituyó el Consell de Mallorca, que preside Jeroni Albertí, de UCD. En el curso de las distintas intervenciones se recalcó el espíritu popular y autonomista del nuevo organismo insular. En la elección de los representantes del ente mallorquín en el Consell General Interinsular, eligiéndose ocho ucedistas y seis representantes de la izquierda, se ratificó la colaboración y voluntad de entendimiento de los partidos presentes —U.C.D., P.S.O.E., P.S.M y P.C.I.B.— También se constituyó la comisión de gobierno en la que están cuatro miembros de UCD y dos del PSOE.

En las fotos de Vives imágenes del acto de ayer.

---

- **CONSTRUCCION: CINCO DIAS DE HUELGA EN MAYO.**
- Entrevistas:
  GABRIEL ESTARELLAS, MAESTRO DE MAESTROS.
  DORETTE FAILLETAZ, TODA LA VIDA ENSEÑANDO.
- **IMPORTANTE LEGADO A LA PARROQUIA DE CAMPOS.**
- SEGUIMOS SIN DELEGADO DE EDUCACION.
- **En pág. 3, «LOS CUADERNILLOS», POR JUAN BONET.**

### ANOCHE

Un momento de la votación donde se decidió terminar el paro. (Foto Pascual)

# FINALIZO EL PARO DE TAXIS

Desde las diez de la noche de ayer volvió la normalidad al sector del taxi al decidir en asamblea la patronal suspender el paro iniciado el pasado viernes.

La asamblea de los empresarios del taxi dió comienzo a las siete de la tarde y en la misma se procedió a votar la continuación o no del conflicto, tras el ultimatum dado por el alcalde horas antes en el sentido de que si proseguía el paro se aplicaría el reglamento del taxi y se procedería a partir de hoy mismo a la suspensión de licencias. Como contrapartida, según nos dijeron los propios patronos, el alcalde les aseguró que mientras no se hubiese realizado la reestructuración del sector no se concederían nuevas licencias. Ante ésto, por 150 votos a favor de volver al trabajo contra 88 de seguir el paro, se decidió reanudar el servicio.

casino
sporting club mallorca
Comunica que a partir de hoy día 25 el nuevo horario será de 21 horas a 5 horas.

M.C.D. 2022

FIRMAS EN Baleares

# EL HUEVO DE LA PORTUGUESA

Por ALVARO CUNQUEIRO

Hace un par de meses que un etnógrafo portugués, Cunha Ossorio, escribió una sabrosa nota sobre una compatriota suya Francisca Rodrigues, puso un huevo el domingo siguiente al de Pascua, y de allí a San Juan, cinco huevos más. Los cuales huevos fueron puestos bajo una clueca y a su tiempo hubo pollos. La Francisca se fue de la lengua, llegó el asunto a oídos del Santo Oficio de Lisboa y la ponedora fue presa. Y entonces se planteó un caso que le hubiese complacido discutir a Tristam Shandy, el gran personaje —un personaje casi cervantino— de Lorenzo Sterne. Que una mujer pusiese unos cuantos huevos no era verdad, cosa corriente, pero podía buscársele a la cuestión alguna explicación científica, al uso de entonces —del siglo XVII. Podía haber, incluso, razones que podemos llamar palingenésicas: la Francisca habría comido un huevo, que dentro de su cuerpo se había recompuesto, "resucitado", que diría el caballero Gispy, famoso por aquel mismo tiempo en París, el cual quemaba ortigas a la vista del público y operaba científicamente sobre la ceniza, consiguiendo que de ésta saliesen nuevas ortigas frescas, y que daban extraordinaria picazón a quien las cogía con sus manos.

Aunque hay que sospechar que la Inquisición portuguesa no fue precisamente palingenésica. El gran problema, pues cada huevo dio su pollito, es que los huevos estaban fecundados, galleados. Francisca no tenía gallo visible en su corral y entonces hay que suponer que tenía gallo invisible dentro de su cuerpo... Ya se van dando cuenta ustedes de lo complicado del asunto. ¿En qué parte del cuerpo de Francisca estaba domiciliado el gallo padre? ¿Y cómo ejercía sus funciones? Francisca padeció tormento, y al final salió libre del Santo Oficio, con una leve penitencia. Supongo que mientras Francisca estuvo presa, los pollos irían medrando, y al fin no faltaría quien pillase uno, lo asase y se lo comiese. Aunque el profesor Cunha Ossorio sospecha que la Inquisición seguramente mandó quemar los pollos y que éstos no fueron a la tabla de nadie. Es posible.

Yo he escrito más de una historia gallega, con huevo extraordinario dentro. Por ejemplo, la de un labriego casi ochentón, el cual pidió a sus sobrinos que le metiesen en un bolsillo de la chaqueta, cuando lo fuesen a enterrar, papel y lápiz tinta.

Pasados unos meses del cabo de año del difunto, una sobrina compró en la feria de Villalba de Lugo una gallina, de cuyo vario plumaje, para decirlo, haría falta la gracia descriptiva del Arcipreste de Talavera, en aquella página —una de las más coloreadas de la literatura española—, en la que cuenta los lamentos de una mujer a la que han robado una gallina. Una gallina bien hermosa la comprada en Villalba, que no bien soltarla en el corral puso u nhuevo. Un huevo grande, que parecía de dos yemas.

El marido de la sobrina apareció con el antojo de merendar aquel huevo, y cuando lo abrían, para estrellarlo, sobre el aceite bien caliente de la sartén, se dieron cuenta los presentes en la cocina en que no tenía dentro ni clara ni yema, y sí un papel de libreta, rayado en azul, muy bien doblado. Allí había un recado. Desdoblándolo, los sobrinos pudieron leer: "Temporales de Poniente. Ciudad de la chimenea. Vuestro tio que lo es, Secundino". Y al día siguiente, sin que tuvieran tiempo de subir al tejado a ver cómo andaba de segura la chimenea, vinieron los temporales anunciados y el viento se llevó parte de la chimenea. Los sobrinos comentaron que el tio Secundino había esperado a última hora para dar el aviso. Y de la gallina no se volvió a saber más, que se fue con el viento.

En Galicia se cree que, de vez en cuando; un gallo pone un huevo: un huevo más bien redondo, pequeño y grisáceo. Parece ser que este huevo concede la buena fortuna a su poseedor, y desde luego, entre gallegos, al gallo no le pasa nada. En Suiza, en cambio, en Basilea, allá por el siglo XV a un gallo se le ocurrió poner un huevo y el cantaclaro fue condenado por los tribunales a ser quemado vivo. Se aseguró que ya en la hoguera, el gallo dijo algo en latín, que no fue muy bien entendido, quizá porque el propio gallo tuviese una pronunciación defectuosa, o porque se afirmó que no se le entendiera nada de lo dicho, dado que podía perturbar al pueblo, fiel a aquel mensaje de últimas. En fin, se prohibió discutir de lo que dijera el gallo. Los suizos son gente seria.

También en Galicia hay bastantes historias en las que aparecen a la vez huevos y demonios. En Tuy, hace unos cientos de años, un demonio descubierto por un racionero de la catedral, tuvo que huir, y dejó en la habitación de su posada tres huevos sobre la cama, envueltos en un pañuelo colorado. Se decidió que había que romper los huevos, no hubiese dentro cría de demonio. Y al romperlos, de cada huevo salió un ventarrón tal, que levantó el tejado de la casa, corrió las huertas tudenses, no dejando ni una naranja en los naranjos, y a quién encontró por la calle lo derribó.

Volaron tejas y se batieron puertas, y en la "pousa" del obispo hubo árboles derribados. Y entre los trasgos gallegos más propios hay los que se aficionan a almorzar huevos de gallina recién puestos. Estos trasgos entran en el gallinero y se sientan en el aire, delante de la gallina, que se dispone a poner, para coger el huevo y paparlo no bien hecha la puesta. Acontece que el trasgo mira fijamente para la gallina, siguiendo todos sus esfuerzos y movimientos, y la gallina no puede quitar su mirada de la del trasgo, con lo cual, la dicha gallina ponedora se vuelve histérica, cacarea a destiempo, corre sin ton ni son y, al final, enflaquece, deja de poner, se aparta de las otras gallinas y finalmente busca donde esconderse, y hallando el escondite, muere poco a poco.

Pero, en fin, el gran problema es el de saber cómo galleaba a la portuguesa Francisca el padre crestialzado de los pollos de los huevos que ponía. Este tema bien merece una tesis doctoral.

COLOR DEL DIA

(De "Pueblo")

# DEFENDER AL CONSUMIDOR

Por ANTONIO VICENS

En el artículo 51 de nuestra Constitución aparece sancionado con rotundidad la necesidad de proteger al consumidor. Como es lógico, esta imposición constitucional debe tener su repercusión en el ámbito económico del seguro en el que se produce una clara tensión dialéctica entre el consumidor del seguro —el asegurado— y el asegurador, que desarrolla, en frase del malogrado profesor HALPERIN, «un servicio público indirecto de gestión privada».

En este campo de la actividad asegurativa —que no aseguradora— aparece el Agente de Seguros, cuyo perfil jurídico reviste múltiples modalidades que no es del caso reseñar, pero que todas tienen un único denominador común, que no es otro que la abnegada vocación y dedicación a su tarea de propiciar la seguridad al que lo necesite. Tarea trascendental realizada con una clara independencia profesional en la gestión, bajo la tutela del Colegio Nacional de Agentes.

En la relación entre aseguradora y asegurado, el Agente se sitúa en medio («In medium virtus est» decía Aristóteles), sin embargo sociológicamente aparece como instrumento de captación de asegurados para determinada Compañía.

Sin embargo, esta pretendida visión de la realidad sociológica viene desmentida por el dato jurídico, desde las primeras regulaciones del contrato de seguro. Así, las Ordenanzas de Barcelona (s. XV), de Sevilla (s. XVI) y de Blibao (s. XVIII), que contemplan al corredor de seguros, como medio idóneo de constatar la existencia de una determinada relación jurídico-contractual de seguros, para evitar posibles sorpresas postsiniestrales.

Esta constante de intervención del corredor desaparece con la ideología liberal, que defensora de la libertad de contratación y de la teórica igualdad de asegurador y asegurado, consideró una traba injustificable la intervención del mediador de seguros.

Esta emisión quiso ser paliada por la Ley de control del Seguro Privado de 14 de mayo de 1908; entre cuyos fines se encuentra la protección del asegurado y por lo que incluye en su normativa, la necesaria intervención en todo contrato de seguro, del Corredor Jurado de Seguros. La norma, carente de desarrollo reglamentario, quedó en el vacío, y la confusa legislación que le siguió, no tuvo presente esta imperiosa necesidad, limitando su incidencia a la configuración del prototipo humano del Agente de Seguros, alejándolo del ámbito estricto de lo laboral.

La vigente Ley de Producción de Seguros Privados de 1969 y su Reglamento de 1971 configuran la actividad del Agente de Seguros no sólo de asesoramiento del asegurado en el momento previo a la conclusión del contrato de seguro, sino que la misma se extiende a los momentos posteriores, incluyendo el siniestro.

Es imposible en estas breves líneas hacer un análisis exhaustivo de la intervención del Agente de Seguros en el mecanismo contractual. Pero unas breves pinceladas serán suficientes para señalar la transcendencia de su intervención, que reputamos deba exigirse legalmente como necesaria. Baste indicar que el presunto asegurado no sólo desconoce la necesidad de asegurarse —sobre todo, en un país de escasa conciencia aseguradora como España— sino que carece de idea sobre el precio del seguro, de formación estadístico actuarial, por lo que no se encuentra en situación de dilucidar entre las distintas primas y las correspondientes coberturas, cual es la más conveniente —a veces la prima más barata supone que el asegurador no cubre prácticamente nada— lo cual es muy difícil de captar por una persona ignorante de técnica aseguradora.

Pero no sólo este momento inicial es el más delicado, también lo es el del siniestro, puesto que, en torno a él, la praxis asegurativa impone una serie de deberes (deber de comunicación del acaecimiento del siniestro, deber de aminorar las dimensiones del daño, etc.), cuyo incumplimiento genera la pérdida del derecho a la indemnización. He aquí un punto primordial, que exige la presencia de un experto en seguros, que debe ser independiente y debe buscar el bien del asegurado. Esta figura no es otra que el Agente de Seguros.

Es necesario hacer especial hincapié en el hecho de que la actual normativa administrativa sobre el Agente de Seguros no va dirigida directamente a la protección del asegurado. Pero, a la luz de nuestra Constitución, no hay duda que es un camino que hay que empezar a recorrer, de manera que la comisión, que percibe el Agente de Seguros, no se configure como la compensación de un coste de gestión externa del asegurador, sino que, por el contrario, aparezca como una retribución digna de un servicio prestado al asegurado, en orden a la protección de su situación de inferioridad respecto a la Empresa de Seguros.

Esperemos, con esperanza, que la futura legislación, que se proyecta, en materia de Control y Ordenación de los Seguros Privados tenga presente al pretendido en ocasiones, Agente de Seguros, en orden a hacer viable la exigencia ineludible de protección del consumidor de seguros, a través de su intervención necesaria en todo contrato de seguro.

RUBINES
GALERIA D'ART
GALERIA DE ARTE
San Jaime, 11 - Palma

GRAN EXPOSICION COLECTIVA DE PRIMAVERA
CON NUEVAS OBRAS DE:

M. AGUILO
L. ANDREU
ALZAMORA
M. BARTA
BERTRAN BOFILL
BESTARD
J. BORRAS
J. BOVER
COZAR
U. CAMI SOLER
CASTELLANAS
CITTADINI
COLL BARDOLET
COLL SOTOMAYOR
CRUSPINERA
CRUAÑAS
COSTA DIAZ
CALVO ANDREU
A. COLOM
COLOM BESTARD
CRUZ
CODORNIU
CHICO PRATS
DENIS RUBIO
DIONIS BENNASSAR
DELGADO
FEIXAS VIVO
FALCO
M. FORTEZA
FEPONCELLMI
J. FUSTER
GIRALT LERIN
GONZALEZ CARBONELL
GRAU SANTOS
GRIERA
GRIMES
GARAU
GALVEY
GAITA
GIL
HIDALGO
HORRACH
KOWLOSKY
LLOBERA
LLOVERAS
MANDILEGO
MEYPEN
MIRALLES
J. MIRET
MIRET VASALLO
MOLINA
MORATO ARAGONES
MUNDO
R. NADAL
NAVARRO GALCERAN
E. OCHOA
R. POMAR
PALET
PASCUAL BUENO
POHARNOK
C. PUNTIS
PUIG
JULI RAMIS
ROCA FUSTER
SMITH
SABATER
SAMPOL
TARRASO
TOGORES
A. TOLOSA
TORRENT
VAQUER
VAYREDA
VENTOSA
M. VICH
VIVES LLULL

Baleares
AÑO XXXIX
N.º 12.506
DEPOSITO LEGAL P.M. 1969
REDACCION, ADMINISTRACION Y TALLERES: Pª MALLORCA 9 - B. PALMA
EDITADO POR M.C.S.S.
PASEO GENERALISIMO, 142, MADRID
DIRECTOR: ANTONIO PIZA. Tel. 23 21 89
REDACCION
ADMINISTRACION
TALLERES
23 59 40 (tres líneas)
PUBLICIDAD..... 23 11 77
SUSCRIPCIONES. 23 57 19
CIERRE..... 23 11 77



M.C.D. 2022

# AQUI, LA NOTICIA

## LLEGO EL ASFALTO

Conseguidos los bidones de asfalto necesarios, reaparecieron las máquinas en la confluencia de Sagrera con el Paseo Marítimo. Parece que en pocas horas quedarán listos los termomacadanes asfálticos y quizá en una semanita más lleguen a todo lo largo del Paseo las marcas viales.

¡Hubo suerte! Siempre pensando en el próximo verano o temporada, que es en lo que siempre estamos pensando aquí.

## PRESENTACION DE UN LIBRO DE HERACLIO LOPEZ BONILLA

Ayer tuvo lugar la presentación del libro de poesía "No tengo miedo de vivir", del poeta Heraclio López Bonilla, acto organizado por la Agrupación Hispana de Escritores.

Hizo la presentación, en la Delegación Provincial del Ministerio de Cultura, el poeta José María Forteza, quien hizo una semblanza del autor leyendo algunos poemas.

A continuación el propio autor, leyó también otros poemas que fueron muy aplaudidos por el público asistente.

## APARCAMIENTOS RESERVADOS

Los procuradores de los tribunales desean obtener reserva de aparcamiento frente al Palacio de Justicia en la plaza Santa Catalina Thomás.

Se quejan de que los funcionarios del Palacio y abogados dispongan de ese privilegio y desean idéntico trato.

La tramitación de este deseo pudiera traer consigo medidas imitativas para todos.

## NIÑOS TIRANDO PIEDRAS A LOS COCHES

El pasado domingo, al atardecer, los numerosos coches que llegaban a Palma por la autopista del aeropuerto se encontraban que un grupo de chavales estaban haciendo un campeonato de tiro con piedras más o menos gruesas. Los que tenian los cristales abiertos se encontraron con la desagradable sorpresa de la pedrada en la cara. Más de un conductor, paró el coche y amenazó a los chavales, pero éstos siguieron. Incluso una mujer salió para correr tras el grupo, pero nada, los chavales que no llegarian a sus doce años seguian con su nuevo "deporte". Y así vamos, señores. Debemos restablecer la autoridad en todos los lugares y ocasiones, una autoridad que sea un respeto hacia el vecino, que esto vale mucho.

## LA CONTRAHECHA, EN PALMA

«La Contrahecha», bailarina flamenca de gran arte, aunque apartada últimamente de los escenarios, se encuentra pasando unos días en Palma, en casa de una hermana que desde hace años vive aquí y está casada con un músico.

## SECRETARIADO DE AA. VV.

El Secretariado de Asociaciones de Vecinos tiene pendiente de celebrar su primera entrevista con el nuevo alcalde de Palma.

Se espera que sea una de las primeras audiencias que conceda el alcalde Aguiló a su regreso de Madrid.

Quizá mañana mismo puede tener lugar la entrevista.

Las AA de VV piensan que sus problemas distan mucho de estar resueltos con sólo el nuevo enfoque municipal.

## UNA BARRERA EN GALILEA

Unos metros antes de la plaza del encantador paraje de Galilea —frente a la iglesia— en el centro de la calzada, ha sido colocada una barrera que impide el tránsito de vehículos. Los coches se ven obligados a aparcar en la misma cuesta, dando una nota censurable. La medida la adoptó el cura de la parroquia, dicen que, después de consultar con unos vecinos de Galilea. Pero sólo con una minoría. ¿Lo sabe el nuevo Ayuntamiento?

## DESDE CHINA, CON AMOR

Ayer se cruzaron en Palma una postal de la China de Mao, escrita por Baltasar Porcel el día 10, y el propio Baltasar Porcel que se iba haciendo "footing" a coger el barco de Barcelona. La postal venía con recuerdos para nuestro diario y se cruzó, como decimos, con su autor camino del puerto por aquello de la huelga de taxis.

## AGUA, MUCHA AGUA EN LA PLAZA DEL PROGRESO

Como viene ocurriendo con mucha frecuencia en la Plaza del Progreso continuamente está mamando agua de las tuberías de agua corriente que llevan el líquido a la fuente allí existente.

Continuamente están averiadas las cañerías, por lo que suponemos que o no se arreglan o se hacen, como es norma en nuestra ciudad, auténticas chapuzas.

## MAS DE 172 MILLONES PARA EL PUERTO DE PALMA

Por una resolución de la Junta del Puerto de Palma, que se publicó dias pasados en el Boletín Oficial del Estado, se adjudican definitivamente las obras del segundo proyecto modificado del de ampliación de los muelles comerciales a "Sociedad Anónima Ferrovial" y a "Dragados y Obras Marítimas" en la cantidad de 172.219.000 pesetas.

## TELEX PARA LA DELEGACION DE TURISMO

Nuestra Delegación Provincial de Turismo acaba de ser dotada de un servicio de telex, con lo que se facilitará su labor en ciertos casos y se agilizarán las operaciones. La Secretaría de Estado ha decidido instalar además otros servicios en las delegaciones de Málaga, Las Palmas, Santa Cruz, Alicante y Barcelona.

# ...Y AQUI, LA IMAGEN

## EL MONO SERIO

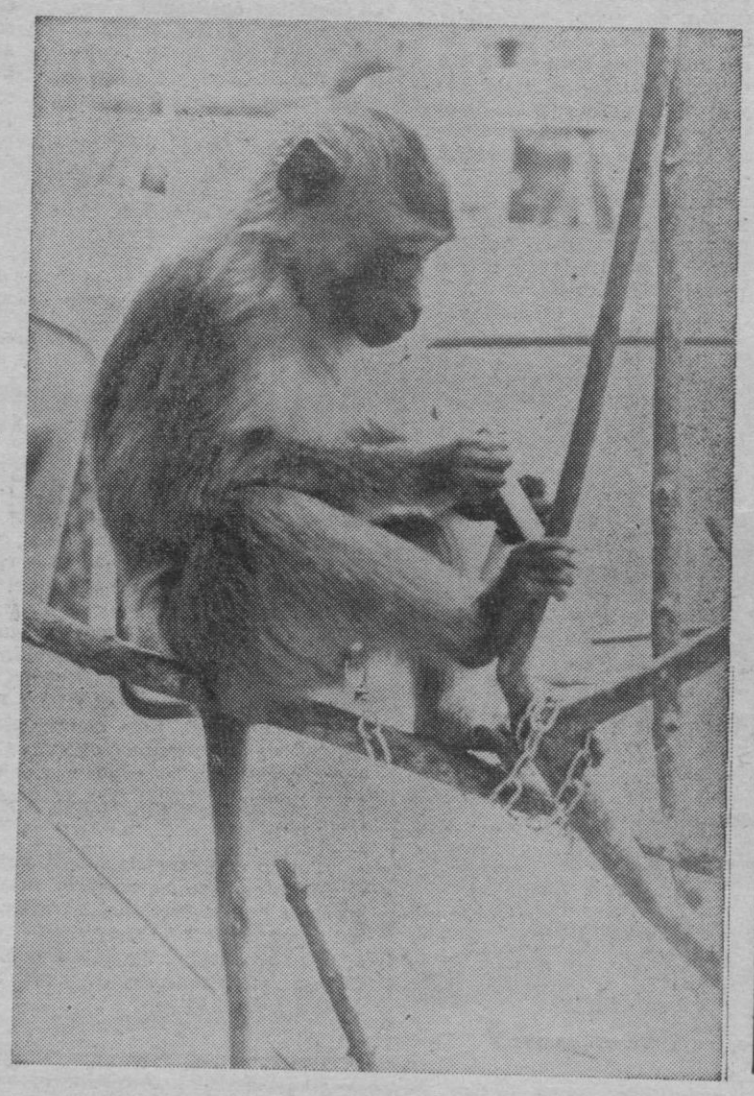

Serio, tranquilo, observador. ¿Qué es lo que mira el mono? La respuesta es muy sencilla. Un cigarro. Dicen que estos animales tratan de encontrar un empleo a los objetos que caen en sus manos. Pero éste no sabe para qué sirve un cigarro. Ni falta que le hace. Este mono, propiedad del dueño de un bar que hay en la plaza del Mediterráneo no descubrirá afortunadamente la utilidad de un pitillo... A no ser que algún desaprensivo se lo enseñe.

**(Foto Pascual)**

## LOS CUADERNILLOS

por Juan BONET

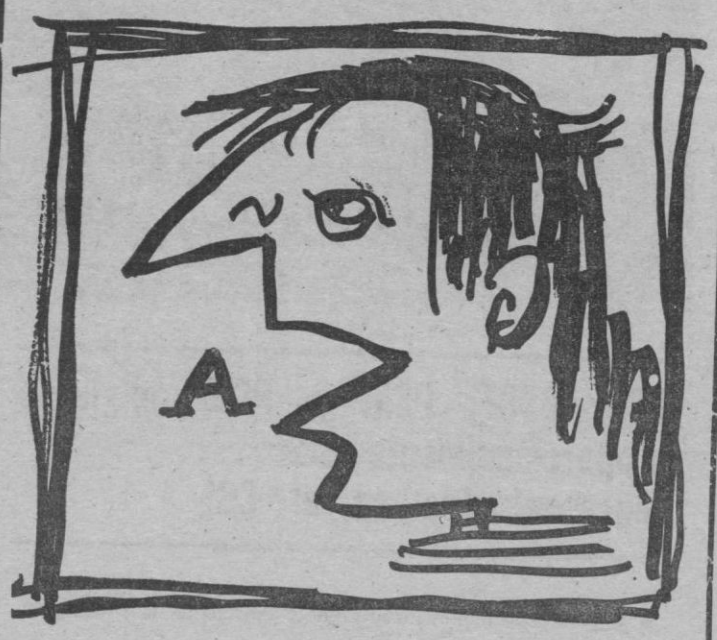


# Entenderse, esa esperanza

CREO que la palabra "esperanto" quiere decir esperanza. Zamenhof (*), el inventor de esa lengua internacional y artificial, cuando la dio a conocer en un libro de sus comienzos, lo hizo bajo seudónimo. Lo firmó así: "Dr. Esperanto", es decir Doctor Esperanza. La esperanza de que todo el mundo llegara a entenderse con un idioma fácil, que apenas tiene una docena de reglas desde el punto de vista de su gramática, y que, al decir de muchos, ya es una lengua viva, que se emplea mucho en el mundo....

Recuerdo ahora a mi inolvidable don Miguel Arbona, que era un sabio humilde pero sin remedio --sabio aunque no quisiera él--, y que también sabía esperanto y hasta creo recordar que dio un cursillo en nuestra ciudad, que resultó un éxito. Uno se lo perdió, como se ha perdido tantas cosas en esta vida, excusándose por ser un forzado del trabajo. Siempre hay una excusa.

Ahora se vuelve a hablar del esperanto, ya que parece que se está abogando, en la "Comunidad Económica Europea", para el empleo del esperanto, siempre para entenderse más directamente y más fácilmente. El Papa actual, según leo por ahí, también lo habla. Lo que no es extraño, ya que Juan Pablo II, según parece, tiene una capacidad extraordinaria para los idiomas.

Dentro de un mundo difícil y agresivo, en el que al parecer la gente no se entiende --o se entiende por señas y tiros, lo que es peor--, ¿tendrá éxito la esperanza de los esperantistas? Hay, en el fondo de todas las esperanzas, un fondo de quijotismo y de, digamos, neonomanticismo, que a uno le gusta. Es cierto que hablando se entiende o debiera entenderse la gente, pero hay que hablar, y esto es lo que muchos no hacen, hablar con el prójimo. Lo califican, lo etiquetan, le colocan un sambenito, le cuelgan un número del cuello, pero no se toman la molestia de hablar con él y respetar sus ideas procurando hacerse cargo de que cada uno es cada uno y un hombre vale lo mismo que otro. El verde-esperanza del esperanto es uno de esos romanticismos que andan por el mundo, en efecto, pidiendo la paz y el entenderse entre unos y otros con las palabras justas. Y esto, sin posible dudarlo, es bueno y digno. Lo dice uno que ya perdió la esperanza de llegar a saber el esperanto....

(*) Lázaro L. Zamenhof, leo en una enciclopedia pequeñita, autor del "esperanto", fue un barbado —esto es mío— oftalmólogo polaco nacido el siglo pasado. Es en los comienzos del nuestro que su invento comenzó su carrera mundial.

TOLDOS...?
ELIJALOS EN CUALQUIER TIPO, BENEFICIESE Y AHORRE COMPRANDO EN FABRICA
Solicite información a
TECH-MÓVIL
GREMIO TONELEROS,1
POLIGONO LA VICTORIA
Telf. 298401-295104

EN UNA HORA SU TRAJE LIMPIO
horanet
Teniente Lizasoain, 1
Tel. 285836 - PALMA
Barceló y Combis, 18
Telf. 411704 - PALMA



M. D. 2022

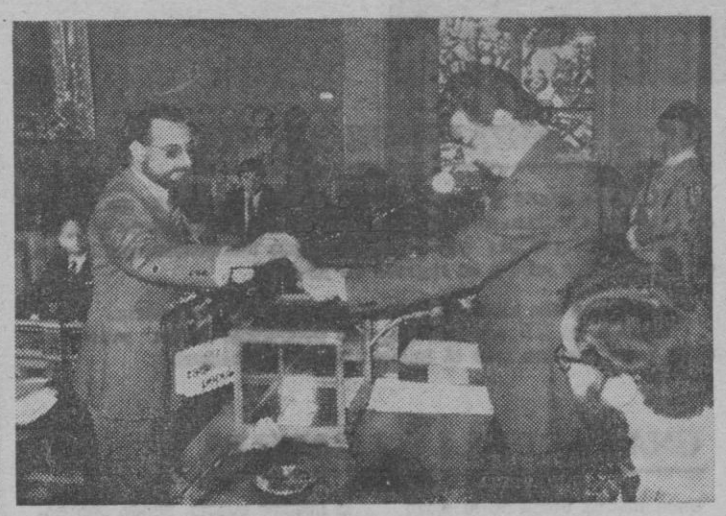

# EL CONSELL DE MALLORCA NACIO CON GRAN ESPIRITU POLITICO DE COLABORACION

## UCD, PSOE, PSM y PCIB eligieron proporcionalmente sus representantes en el CGI

Ante una expectación insólita en el Palacio de la Diputación, quedó constituido en la mañana de ayer el Consell Insular de Mallorca. El acuerdo entre sus partidos miembros, UCD, P SOE, PSM y PCIB se llevó a cabo sin ningún problema y todas las intervenciones después de la elección de los 12 consellers mallorquines en el ente balear, el Consell General Interinsular, incidieron en la importancia política de cara a la autonomía de la fecha. El president del Consell de Mallorca, Jeroni Albertí, en su discurso final reiteró la vocación autonomista y popular de la institución y la necesidad de buscar más la coincidencia, por la razón, que el enfrentamiento entre las fuerzas políticas integradas. Una nueva etapa, en el largo camino hacia la autonomía comenzaba ayer. Todos también acentuaron la necesidad de potenciar el papel de los consells insulares, con funciones y competencias.

El secretario de la Diputación procedió a proclamar la presidencia, tras situarse en los 24 escaños del salón de la corporación provincial aún vigente —a la derecha, revueltos, los consellers por Mallorca, mientras que los que lo son por los partidos judiciales se situaban a la derecha de la mesa presidencial. Albertí, que fue aplaudido por todos la cortesía, digamos que unitaria, duró toda la sesión sin ningún silencio o nota disonante a reseñar, invitó, sin que ello fuese prerrogativo, a que le acompañasen en la presidencia el conseller de más edad, Andrés Manresa de UCD, que cuenta 59 años, y Josep Valero, del PCIB, el más joven, que tiene 25 años.

La votación, con cuatro apartados, para elegir los doce representantes en el Consell General Interinsular se procedió normalmente. El reparto es proporcional a la presencia de los partidos en el Consell, de acuerdo con las conversaciones que los cuatro partidos presentes en el organismo alcanzaron días atrás. UCD tiene 15 miembros en el Consell y eligió a 8. EL PSOE cuenta con 6 y logró 2. El PSM tiene 2 y colocó a 1, mientras que el PCIB alcanzó al que también sube al Consell General. En total 8 para UCD frente a los 4 de la izquierda. Esta distribución, no obstante, debe ser ratificada en los consells de Menorca e Ibiza-Formentera ya que sino la izquierda podría renunciar a su presencia en el CGI.

*MOLL DEL PSOE:*

*CELEBRAMOS EL BUEN*

*SENTIDO POLITICO*

Josep Moll, en nombre del PSOE solicitó turno para explicar su voto, siéndole concedido y después todos los grupos igualmente lo utilizaron. "Los consellers del PSOE —indicó— celebramos el buen sentido político de las fuerzas representadas en el Consell que ha hecho posible el acuerdo para la representación pro porcional". Puso de relieve la buena disposición hallada y recordó el espíritu de colaboración de su partido que había uno de los consellers en aras del entendimiento. Se refirió a la necesidad de que de inmediato en los otros dos consells se alcance la representatividad y señaló que sino es así renunciarían. Recalcó que el Consell de Mallorca suponía una ligera descentralización administrativa en el largo camino hacia la autonomía pero que era motivo de satisfacción. Lamentó la falta de concreción en materia de funciones y competencias de los organismos insulares y reclamó para ellos el máximo de traspasos de la Diputación. El PSOE señaló que también se ha de alcanzar un acuerdo, posible, de cara a la iniciativa para lograr el Estatuto por el artículo 151 de la Constitución, seseñalando que el mandato de los consellers y el papel del Consell es claro de cara a la autonomía.

*MOREY (UCD): "NUESTRA*

*VOLUNTAD*

*INTEGRADORA ES CLARA*

"Creemos que ha quedado claramente de manifiesto nuestra voluntad integradora señaló Pere J. Morey actuando de portavoz de UCD— sin mediar ningún tipo de presiones". A continuación explicó el apoyo centrista a la representación proporcional de cara al Consell General y explicó que con el mandato popular obtenido su actitud será la misma.

*OLIVER (PSM)*

El conseller del PSM, Biel Oliver, señaló que "nuestra lucha básica será le dal nacionalismo" pasando a continuación a manifestar la importancia que un hombre de la payesía, Pere Llinás, con su partido haya alcanzado un organismo coom éste "pudiéndose sentarse con "gente distinta". El PSM, en el sentido de lo expresado por el PSOE solicitó el máximo de competencias para los entes insulares y también dijo que los auténticos problemas de la isla deben llegar al organismo.

Después, brevemente, Llinás intervendría para recalcar lo que suponía que un payés esté en el Consell de Mallorca y también en el Consell General, señaló que era independiente pero que apoyaba al PSM "como lo haría con todo partido auténticamente de Mallorca" y pidió atención para la agricultura, solicitando unión al margen de aspectos políticos en este sentido para evitar que prosiga la marginación existente.

*VALERO (PCIB):*

*"ASUMIMOS UNA*

*RESPONSABILIDAD*

*HISTORICA"*

El comunista Josep Valero, tras excusar que interviniese desde la mesa, señaló su coincidencia con la intervención del socialista Moll y en cuanto al tema estatutario también se mostró partidario del camino del artículo 151. "Es un proceso, el autonómico, que hacemos poco a poco, con el trabajo de todos. Asumimos responsabilidades históricas", manifestó para decir también que el Consell ha de ser un motor de la autonomía, un ejemplo de dedicación, de "seny" y reivindicó la política como una de las cosas más nobles. Señaló el protagonismo del pueblo y el apoyo definitivo que el Consell de cara a la consolidación de la democracia y la autonomía".

Seguidamente se procedió a la elección de la comisión de Gobierno del Consell de Mallorca y después intervino el presidente Albertí.

## PRESIDENT ALBERTI: «EL CONSELL DE MALLORCA ES DE TODOS, NO TIENE UN COLOR POLITICO»

"El acto que celebramos hoy, solemne e importante es un paso más en el camino que todos queremos seguir hacia la autonomía. Este es un Consell auténticamente representativo de la isla de Mallorca. Es el pueblo, como en toda democracia, el que tiene el poder por nosotros representado" señaló al comienzo de su intervención, improvisada sobre un gdión el primer president del Consell de Mallorca Jeroni Albert, Más adelante señaló que todos los consellers asumen una responsabilidad tremenda en vistas a la auténtica y verdadera autonomía, poniendo de relieve su necesaria vinculación de esta al pueblo a través del organismo.

"Quiero ser el presidente de todos —manifestó más adelante— y hemos de alcanzar soluciones aceptables para todos y agotando las posibilidades en este sentido. Sólo en aquellas cuestiones que supongan enfrentamientos ideológicos se harán valer los pesos de la mayoría frente a las minorías. Hemos de hallar soluciones entre todos y por todos. "Más adelante acentuaría más esta idea, señalando además que el Consell está por encima de los partidos, pidiendo que se eviten los enfrentamientos y las intrarnsigencias. Puso de relieve que el Consell prestará atención hacia aquellas zonas y pueblos más marginados y deprimidos, camino de una justa distribución de los recursos y los medios.

Dijo que hoy el poder local es plural y "El Consell es de todos, no tiene un color político determinado. Es del pueblo y quiero decir que sea quien fuere el que venga —se refería a alcaldes, partidos...— no nos fijaremos en su calor sino en sus necesidades".

También insistió en que "el Consell es algo distinto a la Diputación" y dijo que hay posibilidades de ponerse de acuerdo en el camino hacia el estatuto de autonomía, el más bueno posible en el menor tiempo. Indicó que las soluciones, sin posturas inflexibles sino integradoras, han de alcanzarse "por al fuerza de la razón por encima de la razón de la fuerza. Sin dogmatismos. "Señaló que el organismo quiere ser y es de todo el pueblo, de trabajadores y empresarios, de ciudadanos y payeses, de hombres de la cultura, sin distinción.

Con un "Visca Mallorca" coreado por los asistentes, cerró su intervención el president del Consell siendo aplaudido ostensiblemente a continuación por todos puestos en pie, cerrándose así el acto de constitución de un nuevo e importante organismo propio de la isla de Mallorca.

*A. M.*
*Fotos VIVES*

**Albertí, durante su intervención flanquaado por Manresa y Valero, los consellers mayor y menor respectivamente.**

## REPRESENTANTES EN EL CONSELL INTERINSULAR Y COMISION DE GOBIERNO

Los doce consellers que se integrarán en el Consell General Interinsular en representación del Consell de Mallorca y que fueron elegidos ayer, 6 por la circunscripción isla y 2 por la de cada partido judicial, son los siguientes: **Jeroni Albertí, Paco Jover, Pere J. Morey, Jaime Canudas, Josep F. Conrado, Antonio Borrás, Miquel Pascual y Miquel Capó, de UCD. Joan March y Felipe Sánchez Cuenca, del PSOE, Pere Llinás, del PSM y Josep Valero, del PCIB.** Esta composición, respetando la proporcionalidad de los resultados electorales, se alcanzó debido a que en cada votación los centristas dejaron uno de sus puestos que era votado en bloque por los consellers de la oposición de izquierda.

Por lo que respecta a la Comisión de Gobierno del Consell de Mallorca —se suprimió la votación por acuerdo de los dos partidos que la integran, centristas y socialistas y propusieron los nombres de sus integrantes— queda integrada por los consellers centristas **Maximiliano Morales, Miguel Soler, Andrés Manresa y Pedro G. Aguiló** y por los consellers socialistas **Josep Moll y Bernat Rotger.**



M.C.D. 2022

### El CGI podría constituirse sin los seis representantes de las Pitiusas

# EL CASO DE LOS INDEPENDIENTES IBICENCOS, SIN VIAS DE SOLUCION

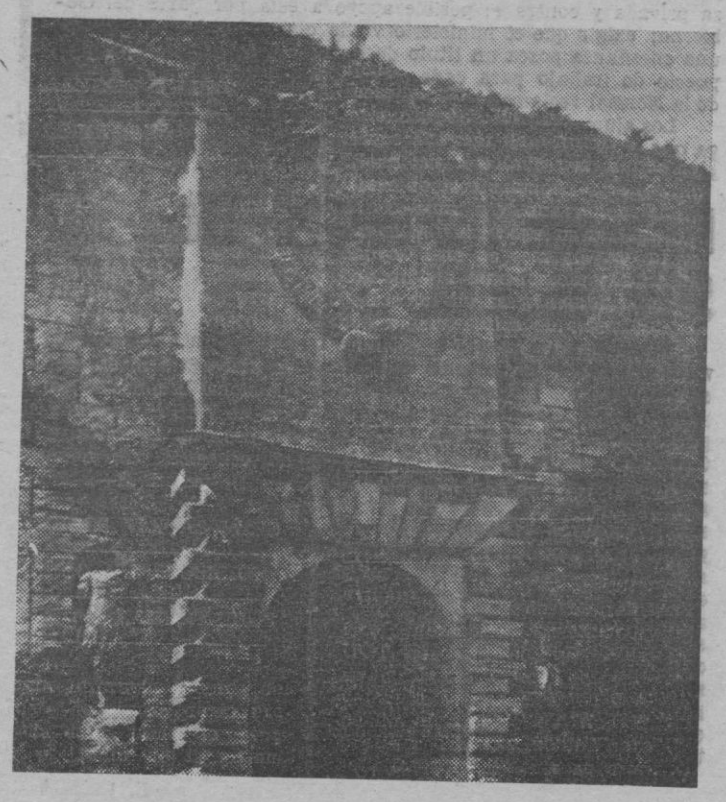

A escasos días de la constitución del Consell General Interinsular, y tras el pacto entre los principales partidos para que en este órgano se dé la representación proporcional, la postura de los independientes ibicencos es el principal obstáculo a tal efecto, pues de no llegarse a un acuerdo político que asegure una presencia proporcional de la izquierda por las tres islas, ésta amenaza con retirarse.

Sin embargo, por el momento nada ha sucedido que haga vislumbrar una posible solución. Los independientes de Ibiza —según nos informó ayer un portavoz del grupo— se mantienen en su postura de que la representación en el ente interinsular sea mayoritaria, y sólo esperan la decisión de la Junta Electoral a la que se planteó el contencioso. Esta debería haber remitido un informe al respecto a la Junta Provincial, pero el vacío legal ante un caso como el presentado sólo deja abierta la solución del pacto político o la posibilidad de un decreto ley regulador, cuya solicitud en último caso parece estar tanteando UCD. De todos modos hasta ayer no había noticias de que la Junta hubiese tomado decisión alguna, mientras que por otra parte la posibilidad de pacto sigue siendo remota. De hecho, y también según el portavoz de los independientes ibicencos, ni siquiera se ha hablado de contactos negociadores entre los partidos firmantes del pacto proporcional y los independientes de Ibiza.

Aunque la constitución del Consell General Interinsular pueda tener lugar el día 2 como está prevista, sin la presencia de los consellers ibicencos, por contar con mayoría de miembros, el problema persiste tanto por el hecho de que el ente interinsular naciera mutilado como por la intención de la izquierda de abandonar el Consell si no se cumple la proporcionalidad pactada. Así pues, el futuro del máximo órgano de gobierno de las islas depende de la solución de este problema, ya sea por la vía legal o por el acuerdo entre las fuerzas implicadas, que en opinión de todos sería lo más acorde con el espíritu democrático que debe presidir la vida política balear.

# LOS AYUNTAMIENTOS DE BALEARES Y SU COLOR POLITICO

### UCD tiene la mayoría en 39 municipios, la izquierda en diez, los independientes en once y la derecha en cinco

Una vez constituidos los ayuntamientos de los 65 municipios de Baleares y elegidos sus alcaldes, en algunos lugares, según el resultado de los pactos entre las fuerzas de izquierda y progresistas, ha quedado concretado el espectro político a nivel local. Unicamente en algunos municipios con victoria de candidaturas independientes no puede aún hacerse una clara definición de las tendencias de éstas. En otros casos el signo progresista o derechista de las fuerzas presentadas como independientes está claro, aunque no exista una vinculación específica a ningún partido.

De los 65 municipios de Baleares, 39 tienen alcalde de UCD y por tanto mayoría, más o menos equilibrada con el resto de las fuerzas políticas, en ellas representadas. La izquierda de partido y de candidaturas independientes, han conseguido diez ayuntamientos. La derecha, cinco. Y las candidaturas independientes no totalmente definidas como progresistas o conservadoras tienen 11 ayuntamientos.

UCD (39)

ANDRATX
BANYALBUFAR
DEIA
ESTELLENCS
LLUCMAJOR
SANTA EUGENIA
SANTA MARIA
SOLLER
VALLDEMOSSA
CAMPOS
FELANITX
PORRERES
SANT JOAN
SANTANYI
SON SERVERA
VILLAFRANCA
ALCUDIA
BINISSALEM
BUGER
CAMPANET
COSTITX
ESCORCA
LLOSETA
LLUBI
MANCOR DEL VALLE
MARIA DE LA SALUD
POLLENCA
SENCELLES
SANTA MARGARITA
ALAIOR
CIUTADELLA
FERRERIES
MAO
ES MERCADAL
SANT LLUIS
FORMENTERA
IBIZA
SANT ANTONI
SANT JOAN BAUTISTA

CD. — INDEPENDIENTES DE DERECHAS (5)

MURO
SELVA
SANT JOSEP
SANTA EULARIA
SA POBLA (IND.)

IZQUIERDAS (PSOE, PSM, INDEPENDIENTES) (10)

CAPDEPERA
MONTUIRI
SANT LLORENC
ALARO
ES CASTELL (VILLACARLOS)
INCA (IND.)
ARTA (IND.)
SINEU (IND.)
ALGAIDA (IND.
CIUTAT (PSOE)

INDEPENDIENTES (11)

MANACOR
ESPORLES
CALVIA
CONSELL
SES SALINES
PETRA
FORNALUTX
BUNYOLA
LLORET
MARRATXI
PUIGPUNYENT

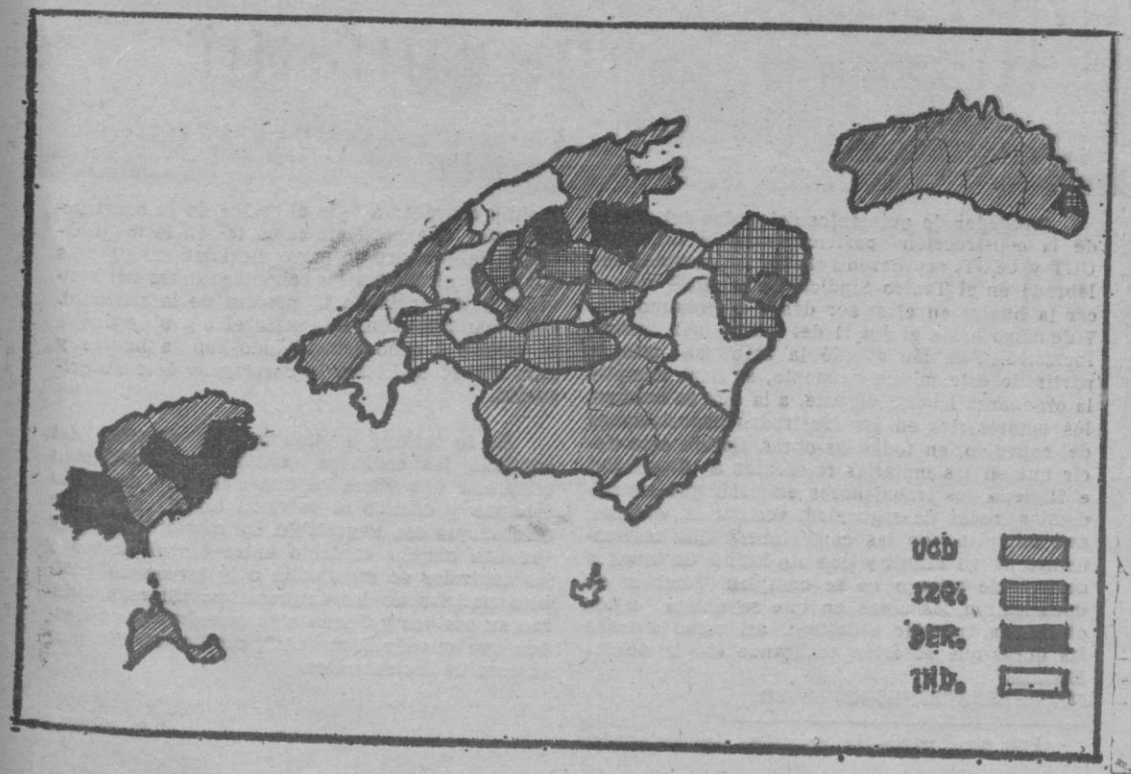


«BALEARES»

## PEDRA FOGUERA

ANDREU MANRESA

*Aquest és el banc dels convidats especials, les autoritats, en Pedro Caber, en Gori Mir, en Francesc Garí, el Duc de Maura, en Carles Pomar i el Batle, Ramón Aguiló*

# Quatre notes al marge

Una hora en clau durà, de les onze a les dotze, l'acte de constitució del Consell de Mallorca. Sortiren, per primera vegada en molt de temps els macers de la Diputació que encapçalaren l'entrada dels consellers al Saló i estigueren després drets devora la taula presidencial. Presidint a les altures el Santcrist i l'efigie del Rei. Més avall hi havia la bandera espanyola i la de l'Antic Regne de Mallorca —la de les quatre barres i la franja morada i el castell.

---

Centenars de persones assistiren omplint de gom en gom la petita sala de la Diputació. Moltes varen haver de quedar defora i degut a la nul.la visibilitat i el so que no transmitia bé les veus dels qui intervenien el soroll de la xerrameca apagava l'audició interior. L'acte fou emotiu, pausat, sense aldarulls. Ni hi hagué l'eufòria de Cort. Emperò per a separar el públic del consellers es varen tancar les barreres baixes que també feia estona que no s'empraven. La premsa escrita va quedar desplaçada a un banc del públic —reservat això sí— degut a que les habituals tauletes engabiades que ocupa foren pels equips radiofònics de les tres emisores que retransmitiren l'acte. Per cert que els micròfons interiors de la Sala no tan sols van baixos sinó que també siulen sovint. La veu del secretari de la Diputació —en castellà, i era l'única— fou molt fosca i gairebé inintel.ligible.

---

La primera filada dels espais per als assistents era reservada a les autoritats. Hi fou el batle de Palma. També els diputats centristes Duran i Garí —Rodríguez Miranda no pogué arribar més envant degut a la quantitat de gent que hi havia como li passà també al diputat socialista Emilio Alonso— i el senador socialista Gori Mir. Una sorpresa va esser la discreta reaparició pública del ex-senador i encara conseller Duc de Maura. Qui es va asseure al banc de les autoritats fou el diputat provincial —per pocs dies— i ex-retgidor ciutadà Pedro Cabrer. De totes maneres fou l'únic que comparegué a l'important acte. El president Sampol arribà al seu despatx i al Palau "per firmar quatre coses i anar-me'n" quant tot havia acabat. Al Consell de Mallorca hi ha un ex-diputat de la corporació provincial que durarà fins dia 2, N'Andreu Manresa Andreu i un fill d'un altre, N'Antoni Borràs Llabrés. A Menorca UCD també té al seu Consell un ex-membre de la Diputació, N'Antoni Casasnoves.

Entre el públic hi havia don Francesc de B. Moll —que arribà a primera hora per tenir lloc— retgidors centristes amb en Jeronimo Saiz davant també els socialistes, comunistes, intel.lectuals, militants de base dirigents dels distints partits amb presència al Consell. Alguns delegats ministerials igualment deixaren constància de la seva assistència.

---

Quan es feu la primera votació hi hagué una equivocació a l'hora de repartir algunes paperetes i els sobres i es produí un impasse breu. A ressenyar per les menudències que l'urna emprada no estava precintada i que dels vint-i-quatre consellers dos no duien corbata. En Paco Obrador i en Biel Oliver. En Pere Llinàs, el pagès, si enduia i vermella.

---

Unió de Pagesos de Campos i els dels PSM han previst torrar una vedella per a celebrar l'arribada al Consell d'en Pere Llinás. La torrada serà a Son Macià, on viu i treballa en Pere Llinás i aquest ha convidat al seu oponent número u, el que es encara conseller d'Agricultura Garí i algún altre centrista. Amb vi i carn torrada potser es posi una mica de bàlsam a la polèmica encatada fa estona.

(Foto Vives)

BAR - RESTAURANTE GRILL
«SA MASIA»
Costa de la Calma (junto gasolinera)
Especialidad en COCINA REGIONAL
«BERENA» A TODAS HORAS Y «RESOPON»
RESERVA DE MESAS. — TEL.: 68 66 62



M.C.D. 2022

LABORAL

Decidido por la patronal, en asamblea, aunque con posturas divididas

# ANOCHE FINALIZO EL PARO DE LOS TAXIS

**Desde las 10 de la noche de ayer, los taxis volvieron a realizar su servicio habitual. En asamblea celebrada por la patronal del taxi, se decidió por mayoría, pero con clara división de opiniones, poner fin al paro que venían realizando desde hace cinco días. Así pues, Palma volverá a tener hoy taxis y la situación quedará normalizada aunque el asunto puede dar todavía algo que hablar al interpretarse el paro y la decisión de finalizarlo en forma diferente por los distintos sectores del gremio.**

Un momento de la asamblea celebrada en la cooperativa, en la que se decidió poner fin al paro de taxis

AYER CONTINUO EL PARO

SIN INCIDENTES

Durante el día de ayer continuó el paro convocado por la patronal del taxi que entró así en su quinto día. No obstante, pudo observarse que algunos taxis circularon desoyendo las amenazas de los huelguistas y no se trataba sólo de los asalariados o autónomos independientes, sino también de algunos miembros de la patronal. Así se puso de manifiesto cuando en la asamblea celebrada por la tarde, en los locales de la cooperativa, se impidió la asistencia a la misma de los asalariados y de los patronos que habían trabajado ayer. Para remediar en cierto modo lo acurrido en días anteriores, ayer pudieron verse algunos taxis que exhibían el cartel «Servicio de Urgencia». Además salieron a la calle aproximadamente un centenar de coches de los asalariados, tal y como habían anunciado CC.OO. y UGT. El servicio de urgencia centralizado en los teléfonos de Comisiones Obreras se llevó a cabo de acuerdo con lo previsto y, por lo demás, no se tenían noticias acerca de nuevos incidentes o enfrentamientos.

DESARROLLO DE LA ASAMBLEA

Y DIVISION DE OPINIONES

Después de la entrevista mantenida con el alcalde —de la que informamos en nuestra sección municipal «Cort 1»— las opiniones entre los taxistas en paro empezaron a dividirse. La posibilidad de que se aplique el reglamento y se proceda a la retirada de licencias ha dado un nuevo cariz a este conflicto en el que, hasta ahora, la patronal del taxi parecía moverse con mucha seguridad. Este hecho unido a los perjuicios económicos que el paro les está ocasionando y a lo impopular del mismo, ha repercutido en un clima de división entre los protagonistas del conflicto. Todo ello debía resolverse en la asamblea convocada ayer en la Cooperativa a las 7 de la tarde y de la que, como decíamos, fueron expulsados los asalariados y los «esquiroles» en un clima de abucheos y de cierta tensión Después de informar de la postura manifestada por el alcalde, y de que éste les había asegurado que en tanto no se hiciese la esperada reestructuración del sector no se concederían más licencias, se procedió a la votación. Respecto a si se mantenía la convocatoria de paro o se ponía fin al mismo. Se repartieron las correspondientes papeletas y se dispuso la urna donde, uno a uno, los taxistas desfilaron depositando su voto. El resultado de la votación fue de 150 votos a favor de la vuelta al trabajo, 88 en contra, 4 nulos y 16 en blanco. Con este resultado que, como puede observarse, refleja la división de opiniones existentes en el gremio, se puso fin al paro ayer mismo por la noche. A partir de las 10, los taxis volvieron a circular normalmente, desde el mismo momento en que abandonaron la asamblea.

Aunque el conflicto haya terminado, todavía puede dar que hablar, ya que sobre el mismo y su solución existen diferentes interpretaciones entre las que no faltan las que lo califican de un «asunto político» en el que había segundas intenciones y donde muchas cosas estaban previstas antes de decidirse públicamente, como por ejemplo, la misma finalización del paro que tuvo lugar en la noche de ayer.

E. CHECA

## LA CAEB NO APOYA EL PARO DEL TAXI

En una nota informativa remitida a nuestra redacción, la CAEB manifiesta la siguiente postura respecto al conflicto de los taxis:

«Al haberse producido durante estos últimos días inopinadamente, sin previo aviso y sin una explicitación clara de los objetivos que se pretenden, el paro en el sector del taxi de Palma, convocado por las Organizaciones Empresariales representativas de dicho sector, la CAEB quiere patentizar que tal medida no cuenta en absoluto con su apoyo, ya que si con motivo de huelgas declaradas por Centrales y Sindicatos de trabajadores ha mantenido reiteradamente que tales acciones son siempre medidas extremas que únicamente cabe adoptar en función de la necesidad, importancia y legitimidad de las metas propuestas, agotados todos los cauces posibles del diálogo y la negociación y haciendo excrupulosa observancia de los requisitos procedimentales en cada caso establecidos en el ordenamiento vigente, tal línea de actuación preconizada no puede ser alterada cuando se trata de empresarios los que la promuevan, ya que estos además deben valorar la responsabilidad que recae en estos momentos sobre la clase empresarial en orden a la construcción del nuevo modelo de desarrollo económico y social en libertad.

Por ello la CAEB lamenta vivamente la producción de tal acontecimiento y exhorta a los empresarios a que formulen sus planteamientos sin perder el «seny» característico tanto de la personalidad como de la forma con que suelen encarar sus problemas los habitantes de estas Islas.»

## CNT: «1.º DE MAYO CONTRA LA REPRESION»

En los locales de CNT tuvo lugar ayer una rueda de prensa en torno a la celebración y caracterización que esta central sindical hace del 1.º de Mayo. En primer lugar, los portavoces de CNT manifestaron su desacuerdo con la forma en que CC. OO. y UGT han planteado la celebración de esta jornada, advirtiendo que "ni siquiera se nos ha invitado". Para CNT, el 1.º de Mayo es una fecha no sólo reivindicativa, sino de lucha —en función del análisis que hacen de la actual situación— contra la represión. En este sentido hacen hincapié en lo engañoso de la actual etapa democrática, "mientras siguen vigentes leyes como la de peligrosidad social o el decreto antiterrorismo y cuando se sigue torturando a los detenidos, sean de grupos armados o de movimientos obreros". No quiere esto decir que CNT no comparta los objetivos de lucha contra el paro, devolución del patrimonio sindical, etc., pero dándoles un enfoque diferente al de las centrales mayoritarias, CC. OO. y UGT.

Los actos preparados por CNT para celebrar este día de lucha obrera consisten en dos debates sobre la actual situación político - social que tendrán lugar los días 27 y 30, ambos a las 8,00 de la tarde, en los locales de la AISS. Para el mismo día 1 de mayo se ha convocado una manifestación, también a las 8,00 de la tarde, en la plaza de España. Para esa hora la manifestación de las otras centrales estará ya en la plaza Mayor, con lo que no se producirán "interferencias".

Antes de finalizar la rueda de prensa se informó de que el lunes dos afiliados a CNT fueron obligados a identificarse por la policía cuando estaban en los locales de dicha central. Al respecto, CNT denuncia este tipo de control injustificado, que supone además una discriminación respecto a los afiliados de otras organizaciones sindicales.

## CONTINUA LA HUELGA EN LA ESCUELA NORMAL

Los alumnos de la Escuela Universitaria de Profesorado de EGB, antigua Escuela Normal, decidieron en asamblea continuar la huelga iniciada antes de las vacaciones de Semana Santa. Los motivos de esta huelga que se lleva a cabo a nivel estatal, afectando a unos 80.000 alumnos de todas las provincias, son, entre otros, su oposición al acceso directo de las escuelas privadas sin una prueba estatal; la solicitud de que se revise el decreto ley que hace referencia al sistema de acceso a la docencia y a las oposiciones; luchar contra la subvención de la enseñanza privada y contra el posible apoyo a ésta por parte del Gobierno; exigir que el ministerio vigile que todo el que imparta una enseñanza posea un título docente y que se haga posible un puesto de trabajo para cada maestro. Por último, los alumnos de la Normal reclaman que se fomente la universidad estatal.

Los alumnos de la Normal en Palma afectados por esta huelga que se mantendrá por tiempo indefinido hasta tanto no sean atendidas sus peticiones son alrededor de 1.300.

## MAÑANA: ASAMBLEA EN SON DURETA

Aunque no se llevará a efecto la huelga que, a nivel estatal, viene realizando el personal dependiente de la Seguridad Social en los distintos centros hospitalarios del país, en Son Dureta tendrá lugar mañana una asamblea de solidaridad y presión para que las peticiones de estos trabajadores sean atendidas. Como se sabe, el personal de la Seguridad Social llegó a una serie de acuerdos con el INP en lo tocante a su participación en las juntas de gobierno de los centros hospitalarios, a la reestructuración de plantillas, dotación de las plazas convocadas y creación de nuevos centros, reconocimiento de las secciones sindicales, etc. Estos acuerdos no se han puesto en práctica. Por otra parte, los presupuestos de la Seguridad Social no han permitido más que un aumento salarial del 11 por 100, siendo la exigencia de los trabajadores el que éstos alcancen el 16 por 100 o, como mínimo, un 14 que mantenga el poder adquisitivo de los salarios. Detrás de todo ello está la oscura gestión administrativa de los fondos de la Seguridad Social y los trabajadores no están dispuestos a ser perjudicados en sus intereses cuando hay tantos millones de pesetas que nadie sabe dónde van a parar.

E. CHECA

La asamblea de delegados acordó tambien exigir el estricto cumplimiento de la ordenanza laboral

# CONSTRUCCION: CINCO DIAS DE HUELGA DEL 7 AL 11 DE MAYO

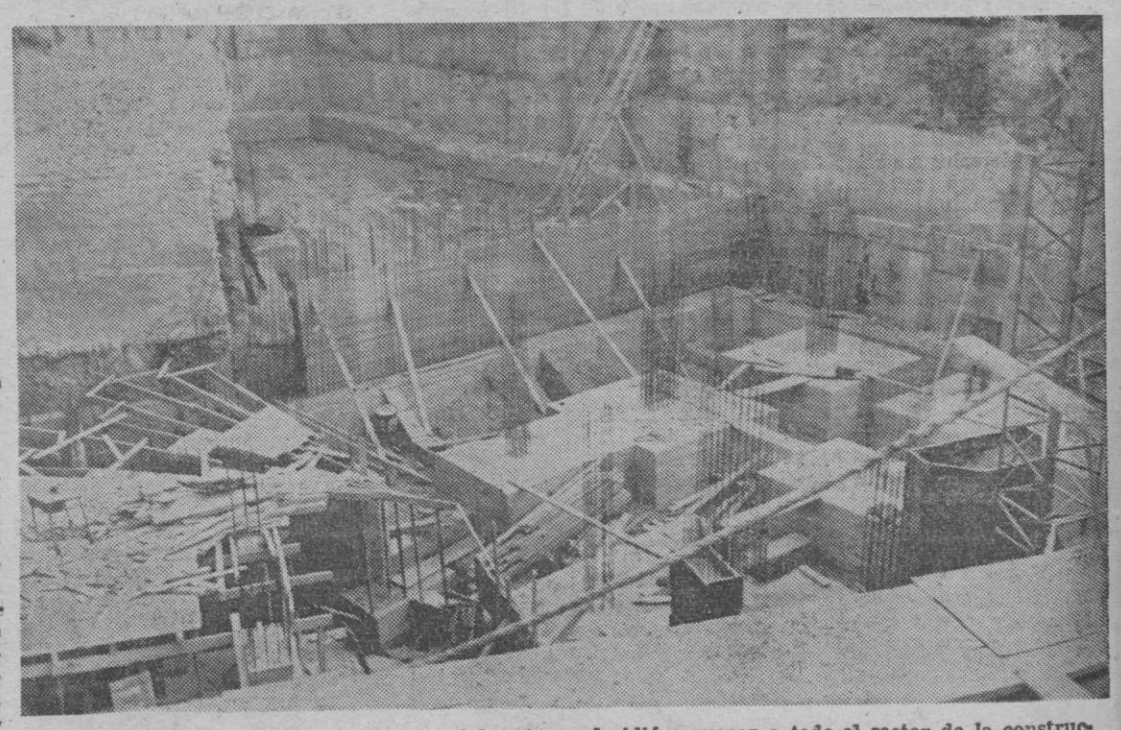

Alrededor de quinientos delegados del sector de la construcción pertenecientes a CC. OO., UGT y CSUT, acordaron ayer en la asamblea celebrada en el Teatro Sindical de la AISS convocar la huelga en el sector desde el próximo día 7 de mayo hasta el día 11 del mismo mes, ambos inclusive. También acordó la asamblea que, a partir de este mismo momento, se hará cumplir la ordenanza laboral vigente, a la que se remiten los empresarios en las frustradas negociaciones del convenio, en todas las obras. Quiere esto decir que en las materias referentes a Seguridad e Higiene, los trabajadores exigirán que los andamios, redes de seguridad, vestuarios, wateres, etc. cumplan con las condiciones que teóricamente deben reunir y que, de hecho, en muchos centros de trabajo no se cumplen. También se denunciarán los casos en que se obliga a los obreros a trabajar a destajo, así como a todas las obras que se estén realizando sin la debida licencia.

MANIFESTACIONES EN MAYO

Por otra parte, la asamblea de delegados decidió convocar a todo el sector de la construcción para que participe como tal en la manifestación del primero de mayo, llevando sus propias pancartas alusivas a las reivindicaciones del convenio y denunciando la postura de la patronal. Otra manifestación, esta para el día 9 de mayo, se llevará a cabo coincidiendo con la huelga y para ella se solicitará la correspondiente autorización.

En lo tocante a una posible solución del conflicto, las centrales sindicales manifiestan continuar dispuestas a negociar el convenio siempre y cuando la patronal tenga algo que ofrecer que sea negociable. De momento no hay previsto ningún contacto entre ambas partes y las centrales se mantienen a la espera de posibles noticias de los empresarios: "Si reconsideran su postura y tienen algo que decirnos ya saben que pueden llamarnos", declararon los portavoces de las centrales.

E. CHECA

«BALEARES»



M.C.D. 2022

CORT 1

# ULTIMO REQUERIMIENTO A LA PATRONAL DEL TAXI

## Luis Sánchez Ondal, primer teniente de alcalde

Por Decreto de Alcaldía 1839/79 suscrito ayer se dispuso la designación del concejal don Luis Sánchez Ondal, como sustituto del Alcalde por razón de ausencia o enfermedad y en calidad de primer teniente de alcalde.

El nombramiento produce ya sus efectos, hoy en que don Ramón Aguiló titular de la Alcaldía se desplaza a Madrid donde ha de gestionar su situación profesional durante el desempeño de su cargo.

Atiende, pues, esta mañana el despacho en Cort, 1 el señor Sánchez Ondal.

Ayer mañana visitó el alcalde las dependencias municipales, recorriendo la totalidad de los negociados. Acompañado por su secretario particular, don Pablo Mateu, saludó a los funcionarios en cada uno de sus departamentos. Terminado el laborioso recorrido, recibió al "líder" de la oposición, don Jerónimo Saiz.

Tras dicha entrevista, en la que suponemos fue informado de las gestiones ucedistas en el ámbito del taxi, el alcalde de Palma se trasladó al edificio de la ex-Diputación Provincial para estar presente en la ceremonia de constitución del Consell Insular de Mallorca.

De regreso a su despacho suscribió el nombramiento de primer teniente de alcalde.

Seguidamente recibió a los representantes de UGT del sector taxi.

-oOo- -oOo-

Hizo un alto en el despacho ordinario y atendió la visita del presidente del Consell, don Jerónimo Albertí, que le visitó acompañado de don Víctor Gistau. El alcalde lo acompañó a la puerta del Ayuntamiento y lo despidió en la acera.

En ese momento, y por supuesto ignorando quiénes eran, una mujer se dirigió a ellos preguntando la época a que pertenece el edificio del Ayuntamiento.

El jefe de protocolo municipal, don Jaime Mulet, aclaró:

—Es una construcción que data del siglo XVII.

-oOo- -oOo-

Vuelto a su despacho, recibió a la patronal del taxi y a los autónomos de PIMEM, entrando en el tema de la huelga o "lock - out" patronal.

Concluyó su labor de despacho tras recibir a los periodistas, despachando con el señor depositario, don Bartolomé Estrades.

-oOo- -oOo-

A los representantes de la patronal, que fueron quienes convocaron el paro de taxis, les habló el alcalde con mucha comprensión, pero a la vez con mucha energía.

El tema de las licencias concedidas es una cuestión fuera completamente de la competencia del actual Ayuntamiento.

—No cabe duda de que vamos a estudiar la reestructuración del sector del taxi. Pero les he manifestado que si mañana no están los taxis en las paradas, el Ayuntamiento comenzará a retirar licencias.

Esta actitud pareció "dictatorial" a los representantes de la patronal. Por cierto que sus representantes se marcharon del Ayuntamiento sin atender a los informadores. No así los autónomos de PIMEM, que nos informaron de la celebración de una asamblea gremial para ayer tarde para tratar de la vuelta al servicio público.

El alcalde Aguiló nos expresó que, lejos de constituir una medida de excesiva autoridad, la realidad es que sin advertencia ni trámite alguno la patronal decidió este paro a espaldas del Ayuntamiento y que al Ayuntamiento toca sancionar a quienes hoy no se encuentren prestando el diario servicio que deben prestar a los ciudadanos.

Es ocioso aquí reiterar el criterio que desde el primer momento hemos sostenido desde estas páginas.

-oOo- -oOo-

Señalemos finalmente que entre las entidades y personalidades que tienen solicitado ser recibidos por el ilustrísimo señor alcalde figuran el decano de los facultativos de la Casa de Socorro, el presidente de "Cáritas", el veterinario señor Pomar y el presidente de la Unión de Empresarios de Atracciones de Feria y Comercio no Estable, señor Barrachina, así como el representante legal de la Asociación de Feriantes, el ex-concejal señor Payeras.

A última hora de la mañana acudió a Cort, para cumplimentar al señor Aguiló, el propietario del "Auditorium", don Marcos Ferragut.

-oOo- -oOo-

Creemos que han dado comienzo o van a dar comienzo inmediatamente las obras para retirar algunas lápidas del salón de sesiones que aparecen ahora cubiertas, así como que va a ser retirada de la escalinata central la que honraba a los caídos del bando nacional, cubierta ahora por un repostero.

La dirección de dichas obras, según nuestra información, puede estar dirigiéndolas el arquitecto señor Vaquer.

CIUTADA

ENSEÑANZA

# SEGUIMOS SIN NUEVO DELEGADO DE EDUCACION

## Nuevos sueldos para los maestros no estatales

Esta semana Guillermo Puerto se encuentra en Madrid. Nos imaginamos que para ultimar su marcha, porque ésta parece ser que es segura. Guillermo Puerto deja la Delegación del MEC. Se han lanzado muchos rumores con nombres y apellidos sobre los futuros candidatos a la Delegación. Por el momento nada se ha confirmado. Estamos enterados de que el cargo sí, se ha ofrecido a algunos profesionales de la enseñanza que entienden y saben de todos los problemas que en la actualidad tiene dicho sector. Ninguno de ellos ha aceptado el cargo.

Por el momento, pues, pasadas las vacaciones de Pascua en los colegios y en la enseñanza, seguimos sin nuevo delegado. Y con Guillermo Puerto en su puesto.

### CONTINUA LA HUELGA

Continuan los paros iniciados el pasado 15 de marzo en las escuelas de Magisterio estatales de numerosas provincias, entre ellas la de Mallorca, como protesta por la orden ministerial del 2 de marzo, por la que se adjudica el 10 por 100 de las plazas de acceso directo a las escuelas privadas de Magisterio.

Si continúa mucho la huelga, llegará al final de curso y los alumnos una vez más serán los eternos perdedores, estos alumnos que pronto deberán dar clases a la gente joven. El tema creemos que es importante para dejarlo de lado.

### MEJORAS ECONOMICAS DEL PROFESORADO DE EGB

Hemos recibido del STEI las cifras estadísticas de la aplicación de los nuevos pactos —sin trienio— de los profesores de EGB de la enseñanza no estatal. Estos se pueden resumir así:

Desde el 1 de abril al 31 de agosto, el aumento del complemento en el 5 por 100 del sueldo-base y el complemento anteriores comporta la transformación de las cifras, por ejemplo de un profesor titular de las 38.159 ptas. que cobraba a las 40.067 ptas. Advirtamos que en este periodo hay que considerar siete pagas en lugar de cinco, puesto que, además de las correspondientes a los meses naturales, está la extraordinaria de julio y la irónicamente llamada de beneficios.

A partir del 1 de septiembre, con el 14 por 100 de incremento sobre el sueldo base y los complementos devengados en cada una de las siete pagas calculadas en el párrafo anterior y que se le añade el complemento de esta última etapa, se alcanza las 45.676 ptas. Como se puede comprobar el carácter acumulativo de los aumentos previstos hace que este último del 14 por 100 equivalga a un 19,7 por 100 sobre el sueldo base y el complemento estipulado en el laudo.

M. C.


INSTITUTO EUROPEO DE FORMACION PERMANENTE

FUNDACION EUROPEA DRAGAN

CURSO 78 - 79 - 3er TRIMESTRE

(*) CURSO: GERENTE PARA LA PYME. COMERCIAL

Del 27 de abril al 9 de junio.
Programa:
1. Función Directiva.
2. Mercadotecnia.
3. Aprovisionamiento y Distribución.
4. Acción de Ventas.
5. Organización y Técnicas de Ventas.
6. Dirección de Ventas.
7. Organización Administrativa.
8. Gestión económico - financiera.
Duración: 100 horas.
Días Lectivos: 25.
Horario: De lunes a viernes: 18 h. a 22 h.
Sábados: 09'30 a 13'30 h.

(*) CURSO: COMERCIALIZACION COOPERATIVA

Del 25 al 28 de abril
Programa:
1. El Cooperativismo hoy.
2. El nuevo Reglamento.
3. Comercialización Cooperativa.
4. Gestión Comercial de la Cooperativa.
5. Control de la Cooperativa.
6. Desarrollo Cooperativo.
Duración: 25 horas.
Días lectivos: 5.

(*) CURSO: JEFES DE COMPRAS

Del 2 al 9 de junio.
Programa:
1. Introducción a la Empresa.
2. Función de Aprovisionamiento.
3. Mercado.
4. Gestión de compra.
5. Gestión de stocks.
6. Almacenaje y mantenimiento.
7. Organización Administrativa de Compras.
Duración: 52 horas.
Días Lectivos: 13.
Horario: Viernes: de 18 a 22 h.
Sábados: de 09'30 a 13'30 h.

(*) CURSO: INFORMATICA PARA LAS PYME.

Del 8 al 19 de mayo.
Programa: I. MICROINFORMATICA.
1. Introducción a los ordenadores.
2. Mini-Sistemas de Gestión.
3. Costos y modalidades de financiación.
4. La «inversión informática».
5. Informática «a medida».
II. NUEVOS CONCEPTOS DE MECANIZACION ADMINISTRATIVA
1. Tratamiento de la información.
2. El entorno y la información.
3. Herramientas y Técnicas para usuarios.
4. Objetivos y condicionantes de la mecanización.
5. Circuitos Administrativos Generales.
Presentación de Casos Reales:
—Contabilidad General
—Facturación
—Gestión de Clientes
—Gestión de Proveedores
—Gestión de stocks
—Nóminas.
—Estadística e informes Generales.
Duración: 30 horas.
Días Lectivos: 7.

JORNADAS
(*) —Escaparatismo y Merchandising: Día 14 y 15 de Mayo.
—Control de Costes en la Construcción: Día 1 y 2 de Junio.
(*) Subvencionados por el Iresco

INSCRIPCION E INFORMACION
Solicítela a
Fundación Europea Dragán. Po. Marítimo
C/. Villa Dragán, 4 — Teléf.: 400950 - 400811
Palma de Mallorca




M.C.D. 2022

### No es una frase hecha

# GABRIEL ESTARELLAS, MAESTRO DE MAESTROS

Nuestro excelente y acreditado guitarrista Gabriel Estarellas ha estado ausente de Mallorca durante un mes largo. Su meta, en esta ocasión, ha sido Dublín y Londres, dos plazas envidiables, en las que Gabriel goza de una muy merecida fama, como pueden suponer todos los que aprecian su maestría y su honestidad artística, ausente, siempre, de relumbrones falsos o de elementos propagandísticos de menor cuantía.

**—¿Para qué fuiste, en esta ocasión —le preguntamos— a Dublín?**

—Fui a la capital de Irlanda obedeciendo a una invitación del profesor Dylan, el cual dirige una Academia propia dedicada a la enseñanza de la guitarra. En la citada academia dirigí un curso de virtuosismo y técnica de la guitarra.

**—¿A quiénes iba dirigido el curso, principalmente?**

—A los alumnos más aventajados, muchos de ellos, profesionales ya del instrumento, con un nombre más o menos acreditado.

**—¿Cómo se comportan, habitualmente, los que fueron tus alumnos, como tales y como guitarristas?**

—He de advertirte que en Irlanda, todavía existe una actividad relativa en torno a la guitarra; pero los que fueron mis alumnos, profesionales casi todos, se mostraron altamente interesados. Su docilidad ante las indicaciones es la sumisión del que no ha llegado, pero sabe admirar, comprender y valorar el contenido de las enseñanzas.

Lo dice sin jactancia. Más bien sus palabras lejos de constituir una especie de autobombo, tienen un acento de admiración hacia aquellos artistas que, por el mero hecho de haber elegido el mismo instrumento que Gabriel ya domina, merecen todo su respeto, dedicación y entusiasmo.

**—¿Hubo algo más (con ser mucho lo reseñado) en Dublín?**

—Sí. Aprovechando mi estancia en Dublín, me organizaron un recital, que tuvo lugar el 6 de abril en la famosa sala de conciertos «St. Ann's Street», que para mí constituyó un motivo de gran satisfacción.

La seriedad de Gabriel no le permite decir más; pero nosotros sabemos, a través de la Prensa de aquella importante capital, que su recital constituyó un resonante triunfo. Que la citada sala resultó insuficiente y que fue aplaudido con tanto entusiasmo que tuvo que añadir dos obras de «plus» que merecieron, como había sucedido antes, sendas y enfervorizadas ovaciones.

Y después de su doble triunfo en Dublín, vino lo de Londres.

**—¿Qué sucedió en Londres, Gabriel?**

—El mismo día de Pascua, día

—Hay que tener en cuenta que el público estaba formado en su mayoría por músicos y compositores. Y esto, siempre pesa mucho en el ánimo del artista responsable, por razones obvias. Pero esto, también, me animó a prestar el máximo de atención a la hora de las interpretaciones.

Tenemos a la vista, el programa, impreso, de este recital formado por «Dos Sonatas», de Scarlatti; «Marcha Húngara» y «Alegre Primavera», de Bartolomé Calatayud; «Chacona», Bach; «Partita para guitarra», de Dogson; «Torija» y «Turégano», de «Castillos de España», de Moreno Torroba, «Recuerdos de la Alhambra», de Tárrega; «Malagueña», de Albéniz y «El Marabino», de Lauro. Nada más y nada menos.

**—¿Qué tal se comportó este público tan entendido, en Londres?**

—Mira: se portó de maravilla. Esta es la verdad. Pocas veces experimenté una emoción tan grande ante las encendidas ovaciones de este público, doblemente importante porque estuvo formado, en su casi totalidad, por verdaderos profesionales.

Nosotros añadimos que el sólo hecho de la asistencia de un auditorium tan competente, agrupado espontáneamente al conjuro de la presencia de Gabriel en la ciudad londinense, constituye un timbre de gloria del que puede envanecerse nuestro joven y eminente artista, aunque no lo hace 15, dí otro recital en la sala de conciertos «Riverside Studios», que para mí fue uno de los más comprometidos.

**—¿Fue, tal vez por el programa o por la gran responsabilidad que entrañaba la audición?**

—Tú ya sabes que yo, o no salgo a actuar públicamente, o lo hago con todas las consecuencias y con todos los pronunciamientos favorables. Esto lo puedo decir con noble orgullo profesional, pero sin más...

**—Que ya es mucho y, además cierto.**

porque en ninguna ocasión ha pasado por su mente autofabricarse un pedestal.

**—¿Cuántos pluses tuviste que añadir?**

—¿Es importante esto?

**—Para tus muchos admiradores locales y para mí, sí.**

—Tuve que añadir hasta tres obras, las cuales, en verdad, hallaron en el público una vehemente complacencia.

Sabemos, además, que como colofón, al día siguiente fue agasajado Gabriel con una fiesta en su honor organizada por el famoso compositor Stephen Dogson, a la que asistió la florinata de los músicos y compositores londinenses.

Me queda una última pregunta:

**—¿Cómo es que siempre pones en programa, en tus conciertos por el extranjero, la «Marcha Húngara» de Bartolomé Calatayud?**

—En primer lugar, porque es una obra de mi llorado maestro y en segundo lugar, porque siempre que la interprete es la obra más aplaudida de mi repertorio.

La obra más aplaudida —no lo dudamos porque sabemos cómo la toca— que además, añadiríamos, se ha convertido en una especie de leyenda en el deambular de Gabriel Estarellas por las principales capitales europeas, que produce el desbordamiento del público, llevado por un vivo y profundo sentimiento de admiración y entusiasmo. Entusiasmo y admiración que corren parejas con los mismos sentimientos de Gabriel hacia su maestro... Sentimientos que no abundan mucho entre los intérpretes, cegados, casi siempre por falso endiosamiento del que está ausente la gran sensibilidad de Gabriel Estarellas, atento siempre a atender su propia superación y su honestidad artística, libre de toda suerte de oropeles...

PEDRO DEYA

# DORETTE FAILLETAZ: UNA VIDA DEDICADA A LA PEDAGOGIA

### «He tenido como alumnas, a la hermana de Fidel Castro y a la hija del presidente de la Fiat, entre otras»

Desde hace años Dorette Failletaz reside habitualmente en Mallorca, más exactamente en su chalet «Luz Alegre» de Santa Ponsa. Allá, en su refugio, conversamos con quien fuera la fundadora y directora de dos importantes institutos suizos.

—¿Cómo y cuándo surgió la idea de fundar estos dos institutos?

*--¡Fue una verdadera aventura!. Después de una enfermedad por la que tuve que guardar cama durante seis meses, y habiendo perdido mi empleo de secretaria de dirección, me encontré en la necesidad de hallar un trabajo que me permitiera llevar adelante a mis dos hijas: Viviane e Isabel, de 9 y 7 años. Actualmente directora cada una de uno de los institutos.*

*Tuve la inmensa suerte de encontrarme con la directora de un hotel la cual había tenido la misma idea que yo: alquilar un edificio y transformarlo en internado para chicas. Ambas nos pusimos a trabajar y el resultado fue la fundación del Instituto "Bleu Leman" sobre el Lago Leman, en 1952. Diez años más tarde se fundaba el instituto "Pierrefeu".*

—¿Cuáles son sus características? ¿Funcionan según el concepto clásico de instituto?

*--Bueno, aquí habría que especificar. El instituto "Bleu Leman" funciona como escuela de idiomas y cultura general. Además en él se imparten clases de secretariado, cocina, economía doméstica, psicosíntesis, arte, yoga, música, etc. Se practican deportes, se programan conciertos y conferencias*

El instituto "Pierrefeu" está concebido más como "finishing school" o sea como escuela de perfeccionamiento para señoritas, en él, además de las clases de francés y cultura general, se aprende cocina, costura, decoración, etiqueta internacional, jardinería, puericultura y economía doméstica entre otras materias. En ambos institutos se siguen cursos normales y de verano.

—¿Y el alumnado?

*--Totalmente femenino en los dos institutos. Con alumnas con edades comprendidas entre los 10 y los 21 años, en Bleu Leman y entre los 16 y los 30 en Pierrefeu. Todas ellas de muy diversas nacionalidades. Por cierto entre las alumnas españolas que hemos tenido ha habido tres mallorquinas: la hija de un industrial y dos hijas de médicos.*

—Tengo entendido que en estos centros estudian a menudo hijas de personalidades.

*--Respecto a los institutos de "Bleu Leman" y "Pierrefeu" puedo decirle que han cursado estudios, entre otras, Margarita Agnelli, hija del presidente de la Fiat, un miembro de la familia real de Suecia, Agustina hermana de Fidel Castro, la hija de los actores Lola Montes y Jean Piere Aumont, la hija del jeque El Ard de Siria, la hija del presidente Somoza que fue asesinado, etc.*

—Entonces serán centros como muy elitistas.

*--En absoluto. El que haya nombrado a las anteriores alumnas, que siguen exactamente los mismos horarios y clases que las demás, no quiere decir que nos rijamos por unas normas de selección social. Toda chica que lo desee puede matricularse en cualquiera de los institutos. Lo único que exigimos es espíritu de cooperación y convivencia.*

*ANECDOTAS Y ACTIVIDADES DEL ALUMNADO*

—Durante su labor como directora habrá vivido sobrosas anécdotas.

*--Bastantes. Entre las que ahora recuerdo está la de un matrimonio norteamericano que vino a traernos a su hija. El padre quiso saber si en el instituto cursaba estudios alguna alumna de raza negra. Al contestarle afirmativamente se opuso a que su hija permaneciera en el centro mientras existiera este "inconveniente". Le tuvismos que decir, con buenas maneras, que dadas las circunstancias no nos era posible admitir a su hija.*

*También recuerdo el día en que la esposa del anterior presidente Somoza llegó con su hija; al repasar el libro de inscripciones y comprobar que allí había estado la hermana de Fidel Castro, estuvo a punto de no dejar matricular a la chica.*

—¿Existen entre las alumnas problemas de tipo político, religioso o social?

*--Como comprenderá al ser internacional el alumnado deben convivir todas las ideologías y religiones.*

—Como experta psicóloga y pedagoga seguramente habrá observado peculiaridades del carácter según la nacionalidad.

*--Este es un punto importante a tener en cuenta ya que para conseguir una educación individualizada hay que educar el sistema pedagógico según la personalidad de la alumna.*

*En cuanto a las peculiaridades puedo decirle que por ejemplo las italianas son las más gentiles, a las alemanas hay que tratarlas con firmeza, las orientales, en cambio, exigen delicadeza, las americanas son difíciles; las más obedientes y dispuestas a colaborar son las españolas mientras que las australianas son directas y francas.*

—¿Existe una dosis idónea de libertad para el alumnado en general?

*--En este aspecto hay que especificar en cada caso, según la educación recibida anteriormente, según las costumbres y el carácter. Por eso en nuestros institutos, las alumnas disfrutan del grado de libertad que disponen sus padres en el momento de la matrícula.*

Y así, entre anécdotas y comentarios sobre su vida pedagógica en los institutos de "Bleu Leman" y "Pierrefeu", éste último considerado como único en el mundo en la enseñanza de la vida doméstica, la etiqueta internacional, organización de recepciones etc. seguimos conversando durante largo rato con Dorette Failletaz, esa mujer de inagotable cultura y de carácter abierto que ha dedicado cerca de 30 años de su vida al siempre complejo mundo de la enseñanza, allá en su Suiza natal.

*D. R.*

# EL ACTUAL «TITO'S» CUMPLE 22 AÑOS

### Gwen Perry, cantante: «Aspiro a triunfar plenamente en España»

Ayer se cumplió el XXII aniversario del actual «Tito's». Con tal motivo, su propietario Antonio Ferrer, ofreció a todos los empleados de la famosa sala de espectáculos una comida en el restaurante «Bora-bora», al final de la cual se entregaron diversos trofeos e insignias a algunos de los empleados más antiguos de la empresa —Jaime Mercant, Pedro García y Jorge Garau— y otros a los integrantes de los equipos que habían resultado vencedores en los campeonatos de pinacle, truc, pesca, bowling, organizados también por «Tito's».

En todo momento, reinó un ambiente de alegría y se recordaron los grandes artistas que han pasado por allí, como Gilbert Becaud, Sacha Distel, Nicole Blanchery, Fred Buscaglione, Renato Carosone, Doménico Modugno o Marlene Dietrich en una de sus últimas apariciones ante el público (hará unos diez años de ello), lo que hizo que la sala de fiestas se convirtiera en la mejor de Europa, prestigio que aún persiste. Y es que siempre se ha buscado la calidad.

## GWEN PERRY

Es la actual figura de «Tito's». Nacida en Washington, tiene una simpatía que encandila al público, a la par que una voz prodigiosa que la faculta para cantar todo tipo de canciones, desde las más melódicas y suaves, hasta las más desgarradas, como los espirituales negros:

—A mí me gusta mucho cantar espirituales negros, aunque por lo general en los espectáculos no presento ninguno y los reservo para otro tipo de «shows».

Gwen Perry, una asidua visitante de Mallorca. En poco más de dos años, ha estado aquí en cinco ocasiones, obteniendo en cada una de ellas un gran éxito. Ahora acaba de conseguir la residencia:

—Me hacía falta tenerla. Todavía no he pensado si me quedaré en la isla para siempre, o me iré a la península. Pero desde luego a lo que aspiro es a triunfar plenamente en España y en ello estoy.

Y tanto. Como que ha llegado a representar a TVE en un festival celebrado en Bélgica.

Pero —aclara— no sólo quiero triunfar aquí, sino en todo el mundo. Dentro de poco marcharé a Egipto y ya he estado en la mayoría de los países europeos. En Francia, por ejemplo, trabajé al lado de Sacha Distel... He tenido suerte, aunque mis esfuerzos me ha costado.

Se ríe y nos comenta: «La verdad es que tengo mucho trabajo. No sé que voy hacer, porque tengo la costumbre de descansar un mes o dos al año y ahora resulta que no dispondré de tiempo libre».

—¿Qué cantantes españoles admiras?

—Bueno, yo diría que me gustan más unas determinadas canciones que los cantantes... Así, los temas melódicos de Julio Iglesias o Pablo Abraira. Y como curiosidad, la mayoría de las composiciones que a Lorenzo Santamaría no le dejan grabar porque su productora dice que no son temas comerciales.

J. M. M.

(Foto Pascual)



M.C.D. 2022

### Fue obispo de Laodicea y Bosa

# VALIOSO Y ANTIQUISIMO RETRATO DE FRAY TALLADAS DONADO A LA PARROQUIA DE CAMPOS

**La importante colección de pinturas de que dispone la parroquia de Campos se acaba de enriquecer con la donación de un nuevo cuadro que representa a fray Julián Talladas, natural de esta población, religioso dominico que llegó a ser obispo de Laodicea y Bosa.**

El retrato al óleo, cuyo autor es desconocido, figura ahora en la sacristía de la parroquia y junto al «Cristo de la Paciencia» de Murillo, el retablo gótico del siglo XIV de Gabriel Mojer; «La Virgen de la Leche», cuadro restaurado por el italiano Arturo Cividini, y la biografía de los Santos patronos San Julián y Santa Basilisa que adornan la primera cornisa del templo, originales de Salvador y Miguel Torres, constituye una de las piezas fundamentales de su tesoro artístico de ésta.

Según nos explicó Miguel Roig Adrover, cronista oficial de Campos, corresponsal de «BALEARES» en Campos, se sabe que esta pintura fue vendida hace más de un cuarto de siglo por el odontólogo Miguel Pons Tallades, descendiente indirectamente del obispo, a Catalina Rosselló, quien aunque vivía en Palma, tenía contactos con la villa, puesto que poseía allí unas fincas. Ella ha sido la donante del cuadro.

JULIAN TALLADAS

De fray Julián Talladas, declarado hijo ilustre de Campos el 15 de agosto de 1956, siendo alcalde de la población Gabriel Suñer Oliver, se desconoce la fecha exacta en que nació, aunque se sabe que su familia había llegado a Mallorca con el Rey Jaime y que en el siglo XIV —el inmediato al de la Reconquista— esta era dueña de importantes predios de la villa —Son Abreham, Es Camp Roig, Son Lladó, Gros, Torre Marina, Sa Serra, Son Vanrell— además de ostentar los principales cargos públicos.

En 1393 se trasladó a Palma e ingresó en la orden de Santo Domingo. Hecha su profesión religiosa, estudió artes y teología, dedicándose luego a la predicación y no sólo en nuestra isla sino en Ibiza, marchando posteriormente a la península, para regresar en 1418 de nuevo aquí, aunque ya con el título de «maestro en Teología».

Dos años después, en Zaragoza, se procedió a la elección del provincial de la orden. Sale el padre Sancho de Besarán, de Huesca, seguido del padre Talladas. Pero la elección no se consideraba válida hasta que el general de los dominicos lo confirmara y éste, el padre Leonardo de Datis, rechazó la candidatura, señalando que el provincial tenía que ser el padre Talladas. Y no fue esto todo, sino que, como muy bien recoge un estudio de Antoni Veny Ballester C. R., se recibió una bula de Martín V —el Papa nombrado en el Concilio de Constanza con que se atajó el cisma de Occidente— en el sentido de que no podía ser relevado de sus funciones si no era por autoridad apostólica.

Sin embargo, siete años más tarde, es destituído de su cargo cuando muere Leonardo de Datis y ocupa su lugar Bernardo Boxadós, lo que nos indica que debía haber bastante politiqueo en la orden, aunque el mal gobierno de este último fue motivo de que se le sustituyera nuevamente por el padre Talladas.

OBISPO DE LAODICEA

Fray Juan Casanova, que había conocido a Julián Talladas cuando estuvo en Barcelona, haciéndose inmediatamente su amigo y protector, había sido nombrado por Martín V obispo de Bosa, localidad de Cerdeña, isla que entonces pertenecía a la corona de Aragón. Más tarde llegó a cardenal. Y él fue quien consiguió que el Papa Eugenio IV, sucesor de Martín V, pusiera a nuestro paisano como obispo de Laodicea.

Pero aún fray Casanova hizo más por su amigo. En 1435 renunció a la sede de Bosa, pasándola a ocupar en propiedad el maestro Talladas. Once años después, tras una labor muy provechosa y no sin enfrentamientos con sus mismos compañeros, moría.

EL CUADRO

Como hemos indicado al principio de esta información, se desconoce el autor del retrato al óleo del único obispo que ha nacido en Campos, aunque hay que afirmar que es una auténtica joya artística, no sólo por su antigüedad, sino porque se nota la delicadeza con que está hecho.

Presenta un marco curioso, casi artesanal y una cartela con la relación de todos los cargos que llegó a conseguir fray Talladas.

—En Campos estamos muy contentos de que el cuadro haya venido aquí —nos dice Miguel Roig—. Era necesario. Porque es uno de los más importantes testimonios que tenemos de la familia Talladas, apellido que se ha perdido ahora en esta localidad.

J. M. M.
(Foto: COSME VIVES)

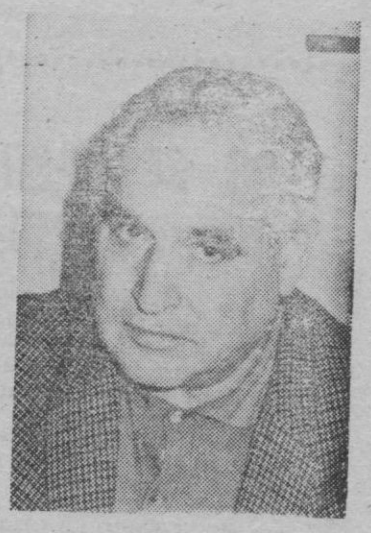

Miguel Roig, cronista oficial de Campos.

Este es el cuadro representando a fray Talladas, obispo de Laodicea y Bosa. Aunque muy antiguo, se ha conservado bastante bien.


"SA NOSTRA"

REGALA LIBROS

DEL 21 AL 30 DE ABRIL

Recoja el suyo al hacer su imposición

"GUIA ECOLOGICA DE BALEARES"
Para conocer mejor nuestro patrimonio natural.

"ERASE UNA VEZ EL HOMBRE"
La Historia de la Humanidad relatada a los niños, gran éxito en Televisión.

"RAICES" de Alex Haley
La emocionante aventura americana de una raza hasta conseguir la libertad. Reciente éxito de TVE.

"A LES ILLES" de Baltasar Porcel
Bellas historias de las Baleares con magníficos dibujos de Aligi Sassu.

"ENCICLOPEDIA BASICA"
De gran utilidad para el niño en sus estudios escolares.

"ENCICLOPEDIA DE LAS HIERBAS"
Descripción, aplicaciones, usos domésticos, recetas para la cocina... ilustrado con bellas láminas.

CAJA DE AHORROS Y MONTE DE PIEDAD DE LAS BALEARES




M.C.D. 2022

Cartaza "Baleares"

# LOS RETRASOS Y LA PESIMA INFORMACION DE «IBERIA»

Soy asiduo usuario de los servicios aéreos de la Compañía Iberia y nada es de extrañar para los que utilizan estos servicios, la falta de puntualidad de los mismos.

Los retrasos sobre los horarios previstos son frecuentes y ultimamente hasta llegar al punto de si no hay retraso, se puede considerar cosa rara.

Son justificados los retrasos debidos a exigencias climatológicas, pero de ninguna de las maneras que estos se produzcan por cualquier circunstancia y menos aún que se conviertan como una cosa natural y habitual. Hay que tener en cuenta que «EL TIEMPO ES ORO» tanto para la compañía y sus empleados, como para los pasajeros que a la hora de verdad son los que pagan.

En los aeropuertos pueden leerse máximas muy parecidas a esta: «AYUDENOS A SER MAS PUNTUALES».

No creo necesaria la ayuda de los pasajeros para ser puntuales. La puntualidad tiene que ser uno de los orgullos de la Compañía y de sus empleados ya que para ello trabajan en unos servicios públicos y están obligados en prestarlos con el mayor celo y atención.

Me atrevo a relatar el siguiente hecho:

«El pasado domingo día 22 de este mes y mediante el vuelo IB-128, tuve que desplazarme desde Ibiza a Palma. La salida del suelo estaba prevista para las 20 horas cincuenta minutos. Con más de una hora de antelación, tramité en ventanilla, la tarjeta de embarque, pasando a la sala de espera y aguardando órdenes para embarcar. Pasó el tiempo necesario para embarcar y también la hora prevista para la salida, sin ninguna clase de información. Alrededor de las once horas de la noche, se informó por megafonía que el vuelo IB-129 llegaría dentro de diez minutos, que nada tenía que ver con el nuestro, a no ser porque era el mismo avión que debía efectuar nuestro vuelo.

A las once y veinticinco minutos y continuando sin noticias acerca de nuestro vuelo, me personé junto con un compañero de viaje a la Oficina de Información, siendo atendido por un funcionario quien manifestó que seguidamente darían información por los altavoces. La información fue esta: «EL VUELO IB-128 CON DESTINO A PALMA SALDRA DENTRO DE DIEZ MINUTOS». ¿Cómo podía salir dentro de diez minutos si todavía no habíamos embarcado? Es evidente que la contestación fue una forma más o menos correcta de atender a mi justa reclamación. Pasaron los diez minutos y media hora incluso, sin que se nos informara de nada. Nuevamente fuí con otros varios pasajeros a la indicada Oficina de Información, para más noticias. Atendidos por otro funcionario distinto al primero, nos enteramos que la tripulación del avión estaba cenando y que dentro de breves momentos embarcaríamos. Efectivamente a los cinco minutos se dió la orden de embarque. El aparato despegó a las cero horas y veinticuatro minutos, exactamente una hora y treinta y cuatro minutos más tarde de la hora fijada».

Pregunto: ¿Es justo que todo el pasaje (el avión iba lleno) deba aguardar más de dos horas y media en el aeropuerto sin ser informado de los motivos que justifiquen el retraso, y enterarse además que éste ha sido porque la tripulación estaba cenando? Debe tenerse en cuenta que muchos de nosotros permanecimos aguardando con un simple bocadillo pagado por nosotros mismos.

¡Cuanta diferencia la de ahora comparada con la de aquellos tiempos en que prevalecía el slogan de la Compañía y que decía: "El avión es el único que recibe más atenciones que usted."!

Angel Sbert Sans

# UN PROBLEMA EN LA PLAYA DE ALCUDIA

En la playa de Alcudia existe una desembocadura del Lago Esperanza, que divide dicha playa en dos partes, lo cual es un problema que se repite cada año al no poderse cruzar dicho cauce. Los vecinos del lugar han ido repetidamente al Ayuntamiento, para pedir su arreglo, y este, nos ha mandado a la Urbanizadora, la cual no quiere saber nada, por lo que los más interesados deben hacer una pasarela provisional de tablones de construcción, con sus propios medios y de cualquier manera, la cual es un peligro para las personas mayores, que no se atreven a cruzarlo, habiendo caído repetidas veces (mayoría turistas) al agua, y para los niños ya que hay multitud de clavos oxidados. Lo cual es una vergüenza para la zona, ya que en diez años que conozco este problema no se haya hecho absolutamente nada para solucionarlo. Por lo que al entrar otro año en temporada turística, sería el momento oportuno hacer un puente como Dios manda, y no tener que hacer esta pasarela, que en estos momentos no existe, con los problemas que reporta.

(Numerosas firmas)

# TAXIS Y AMBULANCIAS

Distinguido señor director:

Sin ánimo de entrar en la problemática de los taxis, deseamos manifestar nuestra protesta, por las noticias sobre el traslado de enfermos aparecidas en alguna prensa, para ir en contra de la huelga de los primeros; aduciendo que causaba un perjuicio a los enfermos, cuando gracias a esta huelga la mayoría de los enfermos han sido trasladados correctamente en las condiciones que precisan o sea ambulancias.

Pues toda la prensa y la opinión pública en general deben saber que en Mallorca hay suficiente número de ambulancias, y los enfermos deben ser siempre trasladados en ambulancias no en taxis.

Les deseamos a los taxistas se resuelvan favorablemente sus reivindicaciones.

LOS CHOFERES DE AMBULANCIAS DEL "CENTRO MEDICO"

# CLANDESTINIDAD EN EL ARENAL

Con esta publicación me gustaría poner al día toda una serie de acontecimientos que se vienen sucediendo día a día en la zona de El Arenal.

Debido a la gran especulación que está sufriendo este barrio en lo que se refiere a viviendas, están cobrando lo que quieren sin que uno pueda decir nada, si no quiere quedarse en la calle.

Debido al encarecimiento de los pisos, por falta de control, no han faltado quienes, a la vista de esto, también van a hacer su agosto; éstos son todos aquellos que tienen inmuebles cerrados, antes dedicados como pensiones. Se han puesto en funcionamiento ya varias de ellas, pero esta vez sin matrícula y sin ningún permiso oficial para su puesta al día. Ante la duda si funcionaban con licencia, un vecino de este barrio fue a Información y Turismo para que le informaran y resultó que las tenían dadas de baja desde hace varios años.

Como pueden ver, ya tenemos quien se está preparando para hacer el negocio redondo sin necesidad de encarecer los precios.

¿Qué hace Información y Turismo al respecto? Y lo mismo digo a los inspectores de Hacienda, que tanto interés tienen en que todos paguen lo que les corresponda.

También a la federación de hoteleros de la Playa de Palma. Se va a extrañar de cómo se puede hacer una reducción de un 50 por 100 este año en los precios, cuando ellos se las han visto y se las han deseado para conseguir un 25 por 100 de subida.

Son varias las pensiones con licencia y con su correspondiente matrícula que se quejan de que sus clientes se van porque hay quien da una cama por 70 pesetas día sin siquiera registrar sus clientes en ningún libro de entrada de clientes.

Mientras tanto, la policía de información pasa a mirar los libros de registro de las pensiones dadas de alta en busca de gente de mal vivir, sin que pueda hallarlos, porque, ¿cómo van a hospedarse en lugares que los registran si hay quien lo hace más barato y sin necesidad de control?

Y mientras tanto, los vecinos de barrio también reciben de rebote algún que otro susto al ver que les desaparecen las cosas de sus casas sin que se pueda saber cómo no encuentran a estas personas, que cada día van en aumento en nuestro barrio.

Esta carta puede ser la primera de una serie, ¡que pueden ir sucediéndose de cosas de nuestro barrio!

Un VECINO

# SON FERRIOL Y SUS PROBLEMAS

Sr. Director:

Con la esperanza de su comprensión y amabilidad, le envío estas letras a fin de tratar de que, con su publicación, sigan latentes los problemas que, en una barriada palmesana, arrastramos.

Son Ferriol fechas atrás fue noticia. Triste, por cierto, pero este hecho motivó que la opinión general palpara la actualidad de esta barriada, que al decir de los cristianos parece abandonada de la mano de Dios, pero que los menos espiritualistas debemos considerar que Dios no tiene por qué estar, en este guisado, y sí concienciarnos de que nuestra barriada de quien verdaderamente está abandonada es de la mano y del pensamiento de sus habitantes.

Al parecer somos más de dos mil personas las que, con todas las dificultades que la situación acarrea, malvivimos en Son Ferriol. Por desgracia entre esta cantidad de seres humanos existe una indiferencia generalizada hacia la problemática que la convivencia común arrastra.

Dejemos a un lado, aunque no olvidados, a la chiquillería y a los que, --y debemos preguntarnos ¿cómo?--, han visto pasar los años y no se encuentran con fuerzas para canalizar este trabajo comunitario.

Pero entre los dos extremos hay una mayoría aplastante que debería tomar conciencia de que lo que pasa en nuestro barrio es debido a nuestra dejadez y apatía.

Los problemas son nuestros y nadie vendrá a resolverlos por nosotros sin hipotecar nuestro futuro.

Pensemos en los chiquillos, por desgracia ya tenemos uno menos, que pisan sus ¿calles?, digamos mejor caminos de carros. No olvidemos que el día de mañana nos pedirán responsabilidades y que con todo derecho podrán echarnos en cara el no haber sabido o no haber querido prepararles un porvenir más humanizado.

Tomemos conciencia que nuestros ancianos tienen derecho a terminar sus días placenteramente y gozar, al máximo, de la existencia, deseamos que sea larga, que aun les queda.

La tan deseada democracia es un hecho. La normalidad política ha llegado a los escalones de nuestras casas. Con esta primavera de 1979 nos han llegado nuestros ayuntamientos. El pueblo tiene unos representantes elegidos por la mayoría.

Pero no debemos pararnos aquí. De la democracia debemos aprovecharnos todos. Y como democracia es participación, debemos aprovecharnos de estos derechos y unir nuestros esfuerzos en conseguir algo positivo para nuestra barriada.

No será un camino de rosas porque en política tampoco hay varita mágica, debemos ser conscientes y en cooperación generalizada exponer problemas y buscar soluciones. Debemos sacar a la luz todo lo que en nuestro barrio se cuece, o mejor dicho no se cuece.

No dejemos pues, que sean los mismos de siempre los que quieran llevarse el gato al agua. Todos somos iguales y todos debemos apechugar ante el trabajo que nos espera.

Pero no quisiera ser pesado, el principal motivo que me ha empujado a exponer mi punto de vista es el tratar que mis convecinos despierten del letargo y cojan las riendas de nuestro barrio. Si estas líneas consiguen algo positivo nuestros hijos no tendrán, un día no muy lejano, que avergonzarse de vivir en Son Ferriol, y nuestros ancianos podrán abandonar este mundo con el orgullo de haber vivido en un barrio humanizado y feliz.

H. VILLAESCUSA

# TRABAJAR SOBRE EL MIEDO

Sr. Director:

Le ruego que en su periódico y en la sección de "Cartas al Director" se sirva publicar el siguiente escrito.

Según rumores escuchados en las calles del pequeño pueblo de María de la Salud y que más tarde pude comprobar, aun perdura un miedo de muy atrás, que yo creía que ya estaba vencido.

Estas palabras que acabo de escribir, son debidas a que en las elecciones realizadas el 1 de marzo de 1979, hubo unas ciertas personas del mismo pueblo de María de la Salud y pertenecientes a un partido político, que se dedicaron a extender el miedo entre las personas de la edad vieja y que repercutió a la vez en personas de edad madura.

Ustedes en estos momentos, se estarán preguntando de qué manera se extendió el miedo.

Y la respuesta es la siguiente:

Estos buenos señores se encargaban de expandir el miedo, diciendo a las personas de edad vieja, que si su partido no ganaba y entraba otro, no cobrarían lo de la vejez y que por lo tanto, si querían seguir cobrando debían votar su partido, cosa que repercutió en gente de edad madura, pensando que cuando les tocara a ellos cobrar de la vejez, pues no cobrarían.

Después también el día de las elecciones, estos señores se dedicaron a dar sobres con las papeletas de su partido a estas personas de la edad vieja, diciéndoles --tomad e id a votar-- y estas personas, todas atemorizadas se iban a votar con los sobres que les daban estos señores, sin pararse a pensar. También estos señores, con sus coches se dedicaron a llevar personas viejas a votar, sólo para que votasen su partido.

Todo esto repercutió a las elecciones del 3 de abril de 1979.

Este miedo que llevamos de atrás hay que dejarlo y afrontar la realidad, al igual que hay que defender las ideas que uno tiene y no dejarse seducir por personas como estas.

Por último diré que hay que luchar cada uno por sus ideales, y dejarse de miedos.

J'AVEC IL

# CON MOTIVO DE LA HUELGA DE LA CONSTRUCCION

Es lamentable y deplorable la forma como se hacen las cosas en este santo país.

Se nos da un derecho democrático, como es la huelga, y lo convertimos en un medio de represión.

Hace unos días he sido testigo en mi propia piel de cómo actúan los famosos piquetes "represivos" (perdón, informativos). Además, creo que lo peor del asunto es que, bajo el nombre de huelga, se ocultan los más bajos sentidos de la vagancia y vandalismo. Todo ello, unido a la buena fe de las asociaciones sindicales, forman un mazo mortal contra la sociedad.

Los antes referidos piquetes, por lo menos el que yo pude conocer, no mostraron ninguna intención de informar, y mucho menos de escuchar cualquier objeción. Todo lo contrario... Sus palabras se limitaban a amenazas e insultos, y yo me pregunto: ¿por qué se permite a vándalos ir por ahí amenazando a la gente? Creo que sería positivo que los piquetes estuvieran autorizados mediante un certificado de su sindicato asumiendo responsabilidades sobre los actos de estos señores.

Otro punto a discutir es la terminología de "construcción". ¿Por qué se obliga a parar a personas que no tienen nada que ver con los albañiles? Ejemplo: fontaneros, pintores, electricistas, herreros, yeseros, carpinteros, etc...

Y como punto final me gustaría saber por qué se generaliza en las empresas. Puede ser que en la empresa de fulanito el dueño sea un desalmado y, sin embargo, en la empresa de menganito las cosas vayan sobre ruedas a pesar de ser del mismo ramo. ¿Por qué, pues, no se limitan a coaccionar a los negativos y no "joder la marrana" a todo quisque? Vamos, digo yo.

J. C. A.

"BALEARES" se reserva el derecho de publicación de aquellas cartas que le sean enviadas. Agradecerá la brevedad, la claridad --escribir a máquina a ser posible-- y el interés general de los temas tratados. No se mantendrá correspondencia con los comunicantes, ni se devolverán los originales enviados y no solicitados.

## LA HERMANDAD DE DONANTES DE SANGRE DE LA S.S., EN CAIMARI

Mañana jueves día 26 de abril la Unidad Móvil de la Hermandad de Donantes de Sangre de la Seguridad Social, visitará CAIMARI para atender a los donantes que en esta población desean altruistamente donar parte de su sangre para que sea trasfundida a quienes la precisen.

El lugar de la extracción será en el Convento de las Religiosas Franciscanas y ésta dará comienzo a las 19 horas.

E. PROFESORADO E. G. B.

## PLAZOS MATRICULA REVALIDAS PLAN 1950

Se abre un plazo de matrícula, que durará los días 25, 26 y 27 del corriente mes de abril, para los alumnos libres que deseen presentarse a la Reválida del Plan 1950, y a la Prueba de Madurez y al examen correspondiente al Período de Prácticas del Plan 1967.

Palma, 23 abril 1979.

El director accta1.

«BALEARES»



M.C.D. 2022

SOBRE LA REFORMA DEL REGLAMENTO DEL CONGRESO

# Polémica PSOE - UCD

MADRID. (Europa Press). — Gregorio Peces-Barba, portavoz del grupo parlamentario socialista en el Congreso, ha hecho unas declaraciones a Radio Nacional de España en las que señala que es de justicia que los socialistas catalanes y vascos tengan su propio parlamentario, y que luego existan el grupo parlamentario socialista del Congreso. Esto no tiene que ver con «la pillería» de intentar tener más representación de los que le corresponden.

El señor Peces-Barba señaló igualmente en las mismas declaraciones que aceptan que Coalición Democrática y el Partido Socialista de Andalucía tengan su propio grupo parlamentario.

Más adelante afirma que los socialistas están de acuerdo en la modificación del reglamento pero no la reforma que pretende realizar UCD, que pretende amordazar a los demás grupos parlamentarios.

Por su parte, el portavoz de UCD, Antonio Jiménez Blanco, ha declarado en relación con este asunto que este es un tema en el que se está dialogando. «Pienso —ha dicho el señor Jiménez Blanco— que el PSOE es y ha sido un solo partido en la confrontación electoral, y en consecuencia, en principio debe ser un solo grupo parlamentario.

Señala más adelante que esto tiene mucha trascendencia dado que no ve ningún motivo para que haya el problema de la diversidad de voces que complicaría y haría un tanto irracional y difícil la vida parlamentaria.

El portavoz ucedista manifiesta igualmente que hay una necesidad absoluta de modificar el reglamento, adoptarlo para la buena marcha de la Cámara.

INCOMPATIBILIDADES

MADRID. (Pyresa). — Manuel Bermejo Hernández, diputado de UCD por Cáceres, y Luis Vega Escandón, diputado de UCD por Oviedo, son los únicos diputados sobre los que la ponencia de la comisión de incompatibilidades no ha emitido todavía informe favorable de compatibilidad.

La ponencia, que se ha reunido ayer tarde en el palacio de las Cortes, ha comprobado que alrededor de 250 diputados no han declarado ningún cargo considerable a efectos de incompatibilidad, mientras que alrededor de 80 diputados sí declararon cargos, aunque resultaron no ser incompatibles. Por último, 18 diputados declararon cargos sobre los que la comisión, en base al informe del letrado, ha hecho un minucioso estudio, resultando que tan solo dos de ellos, los citados, pueden ser susceptibles de incompatibilidad.

Manuel Bermejo Hernández es subdirector del Servicio del Tabaco, órgano autónomo. La ponencia ha decidido que es necesario comprobar si la subdirección es efectiva o si de hecho el mencionado diputado por Cáceres desempeña el cargo de director, caso en el que, de acuerdo con la normativa vigente, resultaría incompatible.

Por lo que respecta al diputado por Oviedo, Luis Vega Escandón, la ponencia comprobó que es presidente del Tribunal Tutelar de Menores. Después de una discusión en el seno de la ponencia, en la que se pusieron en evidencia las posturas encontradas de UCD y CD de un lado, y los demás grupos de otro, se procedió a la votación, resultando un empate a 18 votos, que ha de figurar en el informe que la ponencia eleve a la comisión. El señor Vega estaba ya en posesión de este cargo cuando, en 1977, fue elegido diputado por la misma provincia, decidiendo en aquella ocasión el Pleno del Congreso que sí resultaba compatible su cargo.

TEMA A TRATAR HOY POR LOS SUBSECRETARIOS

# La renovación de los órganos de gobierno de los entes preautonómicos

Un proyecto de Real Decreto presentado por Administración Terrotorial sobre la renovación de los órganos de Gobierno de los entes preautonómicos y otro proyecto de Real Decreto-Ley sobre autorización de emisión de Deuda Pública durante 1979, serán los temas más destacados que estudiará, en su reunión de hoy, miércoles, la Comisión General de Subsecretarios.

La reunión, que estará presidida por el ministro de la Presidencia, José Pedro Pérez Llorca, está convocada para los diez de la mañana y a la misma asistirán los subsecretarios de los distintos departamentos y los secretarios de Estado.

En el orden del día están previstos los siguientes asuntos:

PRESIDENCIA DEL GOBIERNO: Un proyecto de Real Decreto sobre publicación de los actos y disposiciones de la eGneralidad de Cataluña.

HACIENDA: Proyecto de Real Decreto-Ley por el que se autoriza la emisión de Deuda Pública durante el ejercicio de 1979.

MINISTERIO DE DEFENSA: Expediente sobre adquisición de 500 «Jeep-IASA CJ-3», gas-oil, para carga con destino al Ejército y otro expediente de adquisición de 500 «Land-Rover», de una tonelada métrica, también gas-oil, para carga general, con destino al Ejército.

COMERCIO Y TURISMO: Expediente de autorización de resolución de contrato de obras para la construcción de un burgo turístico nacional en Orellana la Vieja (Badajoz).

AGRICULTURA: Proyecto de Real Decreto por el que se establece el sistema de ordenación para la patata y acuerdos sobre aplicación de medidas para la estructuración del sector olivarero y sobre moción del FORPPA acerca de la formación de reservas de canales de ovino.

VIDA POLITICA

# El PCE también quiere cobrar

El Partido Comunista de España ha solicitado de la Administración los fondos de financiación parlamentaria, alrededor de 44 millones de pesetas, correspondiente al año 1978, según ha sabido «Efe» de fuentes solventes.

La Dirección General del Tesoro del Ministerio de Hacienda resolverá en breve el expediente de concesión de la citada cantidad, librándola a favor del PCE e ingresándola en la cuenta corriente que el partido tiene abierta en una institución bancaria española. — Efe.

DONDE DIJE DIGO, DIGO «DIEGO»

El Ayuntamiento de Guernica a propuesta del MC-OIC y al cumplirse el día 26 el 42 aniversario del bombardeo de la ciudad, retirará la medalla de brillantes, en su categoría especial, concedida a Francisco Franco el 2 de febrero de 1966 por los corporativos de la población.

El ayuntamiento estudiará retirar al General Franco el título de «Hijo Honorífico». En el pleno celebrado ayer por la corporación estaba previsto retirar el título pero, al no aparecer el acta correspondiente, se ha pospuesto la decisión para el día 26. — (Europa Press).

LISTER PRESIDIO EL EJECUTIVO DEL PCOE

El Comité Ejecutivo del Partido Comunista Obrero Español (PCOE) se ha reunido en Madrid, bajo la presidencia de su secretario general Enrique Lister. Trató los siguientes asuntos, según fuentes del mismo partido:

—Examen de los resultados —según señala el propio partido— de las elecciones mnnicipales (por votos obtenidos, el PCOE se ha situado entre los primeros partidos de la izquierda parlamentaria).

—Preparación del congreso extraordinario del PCOE, que se celebrará en otoño próximo.

—Estrategia a seguir por el PCOE en la nueva etapa política y participación en manifestaciones unitarias del primero de mayo. — (Efe).

JUNTA NACIONAL DE AP

La junta nacional de Alianza Popular se reunió para estudiar, entre otros temas, el reglamento de régimen interior del partido, al que se han presentado enmiendas, y la fijación de fechas para la celebración de congresos provinciales.

La junta nacional está compuesta por el comité ejecutivo del partido unido de Alianza Popular, cuyo presidente es Félix Pastor, los parlamentarios de AP y los presidentes provinciales.— Efe.

HOY CONTINUARA LA REUNION DEL COMITE DE UCD

Alrededor de las tres menos diez de la tarde quedó suspendida la reunión del comité ejecutivo de Unión de Centro Democrático, que se había reunido poco antes del mediodía de hoy en uno de los edificios del complejo presidencial de la Moncloa, bajo la presidencia de don Adolfo Suárez.

A la hora citada el Comité Ejecutivo levantó su sesión porque el presidente del Gobierno y de la UCD se ha tenido que trasladar al aeropuerto de Barajas para recibir al primer ministro sueco, Ola Ullsten. El Comité Ejecutivo continuará su reunión hoy miércoles a las cinco de la tarde.

Durante la sesión de ayer mañana el comité estudió la reorganización del partido en Madrid y Pontevedra, donde se crearán unas comisiones gestoras provisionales para su dirección hasta que se celebre un congreso provincial.—Efe.

LOS MANDOS DE PNV CON LEIZAOLA

El "Euzkadi Buru Batzar" del PNV (órgano máximo del partido) se entrevistará hoy en Bayona con el "Lendakari" Jesús María Leizaola, presidente del Gobierno vasco en el exilio.

El objeto de la entrevista es informar al señor Leizaola sobre la política del PNV en general y sobre el proceso de elaboración del Estatuto de Autonomía.—E. Press.

FERNANDEZ VIAGAS PONE SU CARGO A DISPOSICION DE LOS PARLAMENTARIOS

Según informan fuentes del gabinete de prensa de la presidencia de la junta de Andalucía, el titular de la misma, señor Fernández Viagas ha dirigido un escrito a los secretarios generales de UCD; PSOE; PCE y PSA; en el que comunica que pone a disposición de los grupos parlamentarios el cargo de venia ostentando por entender que, una vez celebradas las elecciones generales y locales, es inexcusable por imperativo legal la reconstitución de la junta, lo que debe hacerse de modo inmediato. — Europa Press.

HAY QUE POTENCIAR EL PARTIDO POPULAR EN CATALUÑA

"No creo que en Catalunya se tenga que potenciar a Coalición Democrática tras su fracaso electoral, que yo mismo pronostiqué", ha manifestado a Europa Press don Antonio de Senillosa, diputado por Barcelona de la Coalición.

"Lo que hay que potenciar es el Partido Popular de Catalunya. Este no está gastado ni ha sufrido una derrota porque como tal no se presentó a las elecciones", dice el señor Senillosa.— Europa Press.

TIERNO GALVAN, INVITADO A LA MANIFESTACION DEL 1.º DE MAYO

Hoy miércoles los secretarios generales de CCOO y UGT de Madrid Fidel Alonso y Jesús Prieto respectivamente, visitarán en su despacho al alcalde de Madrid, profesor Tierno Galván, para solicitar formalmente su asistencia a la manifestación obrera del 1 de mayo, según informan fuentes de estas centrales. — E. Press.

GUEVARA SERA PRESIDENTE DE LA DIPUTACION DE ALAVA

Emilio Guevara, abogado de 37 años, perteneciente al Partido Nacionalista Vasco, será el nuevo presidente de la Diputación Foral de Alava.

Emilio Guevara ha sido proclamado oficialmente candidato al cargo por el PNV, que obtuvo 25 procuradores y nueve diputados forales en las pasadas elecciones municipales, por lo que no existen "enemigos" del candidato nacionalista para su nombramiento como presidente.— Efe.

LOS VASCOS, CONTENTOS CON EL DECRETO DE BILINGÜISMO

El Consejero de Educación y Ciencia del CGV, Carlos Santamaría, ha manifestado que está a la espera de una inminente Orden Ministerial, que dé salida al reciente Real Decreto bilingüismo.

El señor Santamaría señaló a los periodistas, al final de la sesión plenaria del órgano preautonómico, celebrada ayer en el Palacio de la Diputación de Vizcaya, que se encuentra satisfecho, porque el Decreto supone el reconocimiento de la enseñanza oficial de Euzkera.

GASTON SANZ, SECRETARIO DEL PCE DE ARAGON

Enrique Gaston Sanz, profesor de Sociología de la Facultad de Ciencias Empresariales de la Universidad de Zaragoza, y antiguo colaborador del presidente Allende de Chile durante el Gobierno de la Unidad Popular, ha sido nombrado secretario general del Partido Comunista de España de Aragón. — (Europa Press).

NOMBRES PROPIOS

EL DR. DON RAMON CASTROVIEJO, ha declarado al diario "Ya" que muchas personas en España no se curan porque virtualmente la ley no se lo permite. La legislación en cuanto a trasplantes está tan anticuada, que no permite la utilización de órganos de cadáveres si no hay donación expresa.

*JOSE CAMON AZNAR, que sufre una afección de vesícula, fue operado ayer de obstrucción de coledoco. El académico lleva enfermo varios meses.*

LUIS GARCIA BERLANGA formará parte del jurado del Festival Internacional de Cine de Cannes, que se celebrará del 10 al 24 de mayo próximo. Presidirá el jurado la escritora francesa Francois Sagan.

*MARTIN DE RIQUER presentó ayer una nueva edición del "Quijote", que contiene 105 ilustraciones del pintor valenciano José Segrelles. La edición es a beneficio de "Asanias", asociación en favor de los deficientes mentales. Riquer señaló: "los deficientes mentales deben inspirarnos caridad, pero nosotros debemos inspirársela a ellos".*

ROGAD A DIOS EN CARIDAD POR EL ALMA DE

Don ANTONIO MARQUES DELGADO

(AGENTE DE LA PROPIEDAD INMOBILIARIA)

Que falleció el día 13 a la edad de 45 años, en Palma, habiendo recibido los Santos Sacramentos y la Bendición Apostólica.

E. P. D.

El Colegio Oficial de Agentes de la Propiedad Inmobiliaria de Baleares, al comunicar a sus colegiados y amigos tan sensible pérdida, les ruegan le tengan presente en sus oraciones y se sirvan asistir al funeral que se celebrará hoy miércoles, día 25, a las 8 tarde, en la iglesia parroquial de San Jaime, por todo lo cual les quedarán sumamente agradecidos.

El Excmo. y Rvdmo. Sr. Obispo de esta Diócesis, se ha dignado conceder indulgencias en la forma acostumbrada



M.C.D. 2022

# NACIONAL

## ORDEN PUBLICO

BARCELONA

# Asesinado un concejal de Esplugas de Llobregat

BARCELONA. (Europa Press.)—Manuel Florentini Pérez, farmacéutico, concejal de la Agrupación Independiente de Esplugas de Llobregat (Barcelona), fue asesinado en la tarde de ayer por tres individuos que entraron en su farmacia y efectuaron sobre él varios disparos.

El señor Florentini ingresó ya cadáver en un centro sanitario de la localidad.

**MAS DETALLES**

El asesinato se produjo a últimas horas de la tarde, cuando, al parecer, dos individuos bajaron de un automóvil y sin mediar palabras dispararon contra el farmacéutico. El dependiente de la farmacia avisó seguidamente a la Policía Municipal, quien trasladó al señor Florentini Pérez al servicio de urgencias del hospital de la Cruz Roja de Hospitalet de Llobregat, donde ingresó ya cadáver.

La farmacia del concejal asesinado se encuentra a unos 50 metros del lugar donde hace más de un mes fue asesinado un miembro de la Guardia Civil, atentado que fue reivindicado por el GRAPO, en la calle Molina, número 22.

# Visto para sentencia el juicio de tres presuntos grapos

MADRID. (E. Pres). — Ha quedado visto para sentencia el juicio contra tres presuntos miembros del Grapo, acusados del ametrallamiento del cuartel de la Policía Armada de Cornella de Llobregat, para los que el fiscal pide tres años y seis meses para cada procesado.

Los procesados son Aurora Cayetano Navarro, Andrés Mencia Bartolomé y Juan Jesús Muñoz.

El juicio fue suspendido durante diez minutos por petición fiscal. A continuación, este modificó su calificación de delito de terrorismo por un delito de estragos y tenencia ilícita de armas, aunque mantiene la misma pena. Señaló que la metralleta empleada fue encontrada en poder de la organización a la que pertenecen los procesados, y que los consideraba autores del mismo, ya que así se habían confesado en las declaraciones en comisaría y por la declaración en el sumario del testigo, que no compareció, Manuel Bahamonde Francisco.

A continuación, la defensa pidió libre absolución de los acusados. Señaló que no hay pruebas firmes, ni testigos, y que también fueron detenidos cuatro miembros de CNT a los que se les acusó del atentado. "Estos explicaron con todo lujo de detalles la realización del atentado". Según declaraciones de un policía declararon espontáneamente y el policía negó las torturas tanto de acusados como de los militantes de CNT.

El otro abogado defensor señaló que si no hubiesen detenido a los procesados, estarían juzgando a cuatro anarquistas por el mismo delito.

El acusado Andrés Mencia manifestó: "Cabe incluso que nos declaren inocentes en este proceso porque tenemos sentencias firmes de hasta 200 y 300 años".

Finalmente, el acusado Andrés Mencia pidió un minuto de silencio por la muerte de Delgado de Codex, que no se cumplió porque el presidente del tribunal declaró el juicio visto para sentencia.


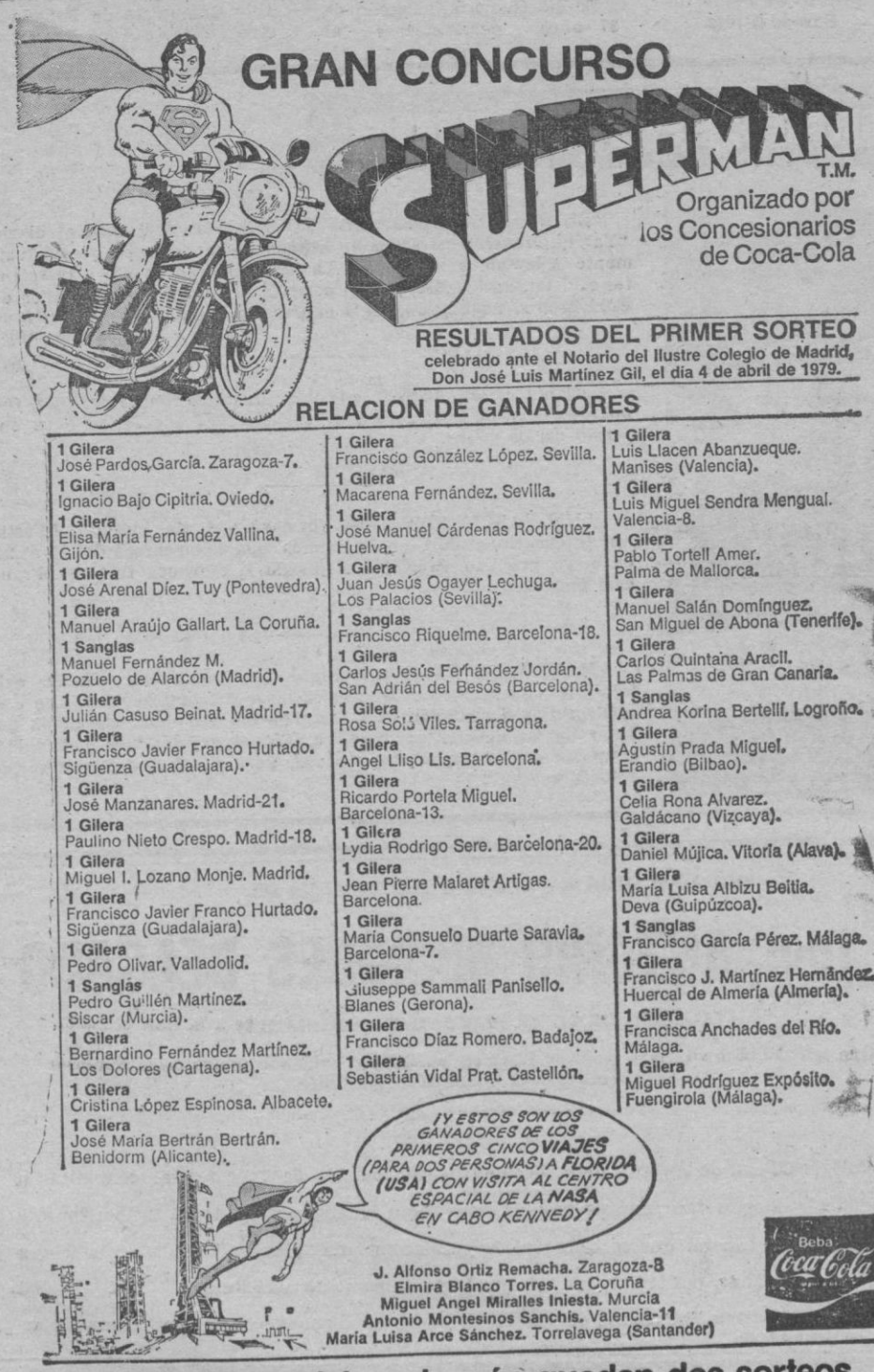


RESULTADOS DEL PRIMER SORTEO
celebrado ante el Notario del Ilustre Colegio de Madrid, Don José Luis Martínez Gil, el día 4 de abril de 1979.

RELACION DE GANADORES

1 Gilera José Pardos García. Zaragoza-7.
1 Gilera Ignacio Bajo Cipitria. Oviedo.
1 Gilera Elisa María Fernández Vallina. Gijón.
1 Gilera José Arenal Díez. Tuy (Pontevedra).
1 Gilera Manuel Araújo Gallart. La Coruña.
1 Sanglas Manuel Fernández M. Pozuelo de Alarcón (Madrid).
1 Gilera Julián Casuso Beinat. Madrid-17.
1 Gilera Francisco Javier Franco Hurtado. Sigüenza (Guadalajara).
1 Gilera José Manzanares. Madrid-21.
1 Gilera Paulino Nieto Crespo. Madrid-18.
1 Gilera Miguel I. Lozano Monje. Madrid.
1 Gilera Francisco Javier Franco Hurtado. Sigüenza (Guadalajara).
1 Gilera Pedro Olivar. Valladolid.
1 Sanglas Pedro Guillén Martínez. Siscar (Murcia).
1 Gilera Bernardino Fernández Martínez. Los Dolores (Cartagena).
1 Gilera Cristina López Espinosa. Albacete.
1 Gilera José María Bertrán Bertrán. Benidorm (Alicante).
1 Gilera Francisco González López. Sevilla.
1 Gilera Macarena Fernández. Sevilla.
1 Gilera José Manuel Cárdenas Rodríguez. Huelva.
1 Gilera Juan Jesús Ogayer Lechuga. Los Palacios (Sevilla).
1 Sanglas Francisco Riquelme. Barcelona-18.
1 Gilera Carlos Jesús Fernández Jordán. San Adrián del Besós (Barcelona).
1 Gilera Rosa Solá Viles. Tarragona.
1 Gilera Angel Lliso Lis. Barcelona.
1 Gilera Ricardo Portela Miguel. Barcelona-13.
1 Gilera Lydia Rodrigo Sere. Barcelona-20.
1 Gilera Jean Pierre Malaret Artigas. Barcelona.
1 Gilera María Consuelo Duarte Saravia. Barcelona-7.
1 Gilera Giuseppe Sammali Panisello. Blanes (Gerona).
1 Gilera Francisco Díaz Romero. Badajoz.
1 Gilera Sebastián Vidal Prat. Castellón.
1 Gilera Luis Llacen Abanzueque. Manises (Valencia).
1 Gilera Luis Miguel Sendra Mengual. Valencia-8.
1 Gilera Pablo Tortell Amer. Palma de Mallorca.
1 Gilera Manuel Salán Domínguez. San Miguel de Abona (Tenerife).
1 Gilera Carlos Quintana Aracil. Las Palmas de Gran Canaria.
1 Sanglas Andrea Korina Bertelli. Logroño.
1 Gilera Agustín Prada Miguel. Erandio (Bilbao).
1 Gilera Celia Rona Alvarez. Galdácano (Vizcaya).
1 Gilera Daniel Mújica. Vitoria (Alava).
1 Gilera María Luisa Albizu Beitia. Deva (Guipúzcoa).
1 Sanglas Francisco García Pérez. Málaga.
1 Gilera Francisco J. Martínez Hernández. Huercal de Almería (Almería).
1 Gilera Francisca Anchades del Río. Málaga.
1 Gilera Miguel Rodríguez Expósito. Fuengirola (Málaga).

J. Alfonso Ortiz Remacha. Zaragoza-8
Elmira Blanco Torres. La Coruña
Miguel Angel Miralles Iniesta. Murcia
Antonio Montesinos Sanchis. Valencia-11
María Luisa Arce Sánchez. Torrelavega (Santander)

Continúa participando, aún quedan dos sorteos.


SUAREZ VIAJARA A ARGELIA EL LUNES

# Tema conflictivo, la «africanidad» de Canarias

El presidente del Gobierno, Adolfo Suárez, que el lunes próximo viajará a Argelia, invitado por su colega argelino, señor Abdelghani, irá acompañado del ministro de Asuntos Exteriores, del director de su gabinete técnico y del secretario de Estado para la Información, señores Oreja, Aza y Ortiz, respectivamente. Suárez pernoctará en Argel y regresará a Madrid el día 1 de mayo por la tarde.

La visita del presidente Suárez a Argel será el primer contacto oficial personal que mantiene con las autoridades argelinas, en torno a los problemas pendientes entre ambos países. Suárez viaja a Argel —según círculos diplomáticos— en un momento en que las relaciones bilaterales han entrado en una vía conciliadora y de mutua confianza. Argelia es uno de los países del Mogreb con el que las relaciones fueron más tensas durante el pasado año. Sin llegar a la ruptura, los embajadores español y argelino estuvieron ausentes de sus embajadas durante largos períodos.

**CANARIAS, PUNTO MAS CONFLICTIVO**

El punto más conflictivo de las relaciones lo constituyeron las continuas alusiones en los medios informativos oficiales argelinos a la supuesta "africanidad" del archipiélago canario, intento que Bumedian se esforzó para llevar a los foros internacionales. Fue precisamente en este período cuando los argelinos filtraron el deseo de recibir a Suárez en Argel para discutir los temas pendientes, lo que no fue aceptado por el Gobierno español, para no dar lugar a malas interpretaciones en su significado.

La visita de Suárez a Argel comenzó a considerarse por parte española tras el fracaso de los intentos argelinos contra las Canarias. Argelia retiró su apoyo a la emisora de Cubillo en su propio territorio, lo que constituyó el primer síntoma de buena voluntad hacia España. La visita del presidente español se postergó por la enfermedad y posterior fallecimiento de Bumedian.

**DELEGACION ESPAÑOLA A ROMA**

Se nombra a Iñigo Cavero Lataillade, ministro de Justicia, presidente de la misión extraordinaria que ha de representar a España en Roma en la ceremonia de beatificación del padre Francisco Coll, fundador de la Congregación de Religiosas Dominicas de La Anunciata, según se dispone en un real decreto correspondiente al ministerio de Asuntos Exteriores que publica el "Boletín Oficial del Estado".

TRATO TEMAS DE CARACTER INTERNO

# Se reunió la mesa del Senado

MADRID (Europa Press). La mesa del Senado se ha reunido ayer durante cerca de tres horas, presidida por su titular don Cecilio Valverde.

La mesa ha tratado temas de carácter interno y se ha dado cuenta de la presentación de una interpelación y una proposición no de ley por el grupo socialista, firmada por Plácido Fernández Viagas, así como tres preguntas presentadas por los senadores catalanes, y una por parte del señor Jáuregui Lasanta, del grupo vasco.

La mesa ha estudiado igualmente el calendario para esta semana y la próxima de la actividad de la Cámara. El próximo viernes se reunirá la junta de portavoces, en la que se abordará como tema fundamental la provisión de vacantes para el Consejo de Europa, y la fijación del orden del día del próximo Pleno que probablemente se celebrará la semana próxima.

En este Pleno se estudiará el dictamen de la comisión de incompatibilidades y probablemente la composición definitiva de la Cámara y la constitución de las comisiones constitucional, presupuestos y reglamento.

La mesa estudió igualmente la ubicación en el hemiciclo de los reporteros gráficos, y se nombró secretario general del Senado a don Juan José Pérez Dobon, en sustitución de don Nicolás Pérez Serrano, que ha sido nombrado secretario general del Congreso de los Diputados.

# España desmiente los incidentes entre pesqueros portugueses y españoles

LISBOA. (Efe).— Solo cuatro barcos españoles fueron objeto del incidente ocurrido el lunes frente a Povoa do Varzim, cerca de Oporto y al norte del país.

Una nota de la Embajada de España en Lisboa puntualiza hoy que los pesqueros se encontraban faenando con todo derecho en la zona económica portuguesa de las doce a las 200 millas.

Los pesqueros «Sara», «Velasco», «Punta Rodeira» y «Nuevo Pescador», todos matrícula de La Guardia (Pontevedra), contaban con licencias concedidas por las autoridades portuguesas en función del acuerdo de marzo último.

La aclaración se produce porque numerosos pesqueros portugueses de la flota de Povoa de Varzim pretendieron impugnar el derecho de los españoles a faenar y, en versión lusitana, los españoles replicaron agresivamente.

La prensa local llegó a cifrar en cincuenta el número de barcos portugueses que rodearon a los «amenazantes españoles protagonizando curiosa algarabia en el mar hasta que las autoridades de marina de Povoa de Varzim despejaron la situación.

Todo indica que las asociaciones patronales pesqueras portuguesas, con este altercado y posibles repeticiones, quieren presionar al Gobierno de Lisboa en futuras negociaciones pesqueras con los españoles.

**LA PROXIMA SEMANA REANUDACION DE LAS CONVERSACIONES CON MARRUECOS**

MADRID. (Efe).— En la próxima semana se volverán a reunir delegaciones pesqueras españolas y marroquís con el fin de negociar aspectos relacionados con la pesca de barcos españoles en aguas de Marruecos, ha sabido «Efe».

Aun no se ha determinado si la reunión se celebrará en Madrid o Rabat. En estos momentos el acuerdo pesquero entre los dos países está pendiente de ratificación por parte del parlamento marroquí. La concesión de un crédito de 3.000 millones de pesetas a Marruecos para mejorar las instalaciones portuarias y formación de cuadros, así como la creación de empresas mixtas, forman parte del convenio.

MADRID

# Se fugó un presunto implicado en la matanza de Atocha

MADRID. (Efe.)— Fernando Lerdo de Tejada, uno de los principales encartados en el quíntuple asesinato de abogados de la calle Atocha, no regresó a la cárcel de Ciudad Real, en la que se encontraba internado, tras el permiso que le fue concedido en Semana Santa, según publicó el diario "El País".

El permiso para que Lerdo de Tejada, preso preventivo, abandonara temporalmente la prisión le fue concedido por el juez bajo cuya jurisdicción se instruye el sumario de Atocha, el magistrado Rafael Gómez Chaparro, titular del Juzgado número 1 de la Audiencia Nacional.

Los abogados Jaime Miralles y José María Mohedano, que forman parte de la acusación particular —y que no tenían noticia de lo sucedido—, coincidieron en clamar una investigación inmediata, para dilucidar las posibles responsabilidades de los implicados, incluído el señor Gómez Chaparro, según precisa el citado diario.

Otro de los implicados en el mismo caso, Francisco Albadalejo, presunto instigador del quíntuple asesinato, recibió permiso similar al de Lerdo de Tejada, concedido por Gómez Chaparro, pero se reintegró a la prisión cuando concluyó.

«BALEARES»



M.C.D. 2022

SEVILLA

## Comenzó la Feria de Abril

SEVILLA. (Efe). — Cientos de miles de bombillas se encendieron al filo de la media noche del lunes, para alumbrar el "real" de la popular Feria de Abril sevillana.

Con esta prueba oficial del alumbrado se ha iniciado, como cada año, la feria hispalense, que se prolongará, entre contínuos paseos de caballistas, cantes y bailes por sevillanas y alegría, hasta las primeras horas de la noche del lunes próximo.

Prácticamente toda Sevilla "vivirá" durante estos seis días en esa ciudad de hierros, palos y lonas montadas entre el barrio de Los Remedios y el viejo cauce del Guadalquivir. Una auténtica ciudad, porque al lado de estas casetas donde los sevillanos se cobijan en estas fechas, se han montado toda una serie de servicios y hasta dependencias.

Así, para prever cualquier eventualidad, hay en el "real" desde centros sanitarios de urgencia, hasta un parque de bomberos (el peligro de fuego siempre está presente por la fácil combustibilidad de los materiales utilizados), pasando por una fuerte presencia de la policía municipal, que regula un tráfico casi irregulable, y de la policía nacional, que vela para que nada pueda dar al traste con la fiesta.

Por cierto que la Feria ha dado ya problemas a la nueva corporación municipal, que ha tenido que abordar en su reunión permanente la problemática originada por quienes han instalado sus atracciones y barracas en la "calle del infierno", algunos de los cuales han querido aprovecharse y utilizar más terrenos de los autorizados.

De cualquier forma, la Feria se ha visto ya muy concurrida en las primeras horas de la madrugada de ayer, para tomarse después los feriantes un breve descanso, corto, porque poco antes del mediodía comenzaban ya a verse por el recinto los primeros caballistas., muchos de ellos acompañados por jóvenes a la grupa ataviadas con los clásicos vestidos de flamenca.

ACUERDO DEL GOBIERNO

## La «cesta de la compra» no subirá más del 0'9 %

### POR EL AUMENTO DE LOS PRECIOS AGRARIOS

El equipo económico del Gobierno ecordó en su reunión del lunes evitar que la subida de los precios de los productos agrarios sometidos a regulación de campaña tengan una incidencia superior al 0,9 por 100 en el índice de precios al consumo, según noticias recogidas por Europa Press en medios agrarios.

Para ello, Agricultura y Comercio adoptarán una serie de medidas sobre márgenes comerciales, importaciones y otros sistemas de regulación de mercado. La finalidad de estos propósitos es que la subida media del 12,54 por ciento acordada para los 19 productos regulados tenga un reflejo inferior para el consumidor.

Se espera conocer mañana más detalles sobre el tema por boca del ministro de Agricultura, quien ha convocado para primera hora de la tarde una rueda de Prensa. Fue precisamente su departamento el que ha corregido la incidencia macroeconómica de los productos regulados en el índice de precios al consumo, pues la estadística oficial calculó el 1,2 por ciento en las primeras reuniones negociadoras de los indicados precios y dicho porcentaje fue aceptado por las organizaciones de agricultores asistentes.

SATISFACCION EN EL CAMPO

Según las impresiones recogidas por Europa Press en estas organizaciones, la intención gubernamental de impedir que los precios agrarios regulados provoquen más de un 0,9 por ciento más de inflación es causa general de satisfacción. Si este objetivo tiene un reflejo real en la «cesta de la compra» del agricultor, perjudicado por los efectos de la inflación en los artículos de los que no se autobastece, el campo habrá conseguido otro conducto más para aumentar su renta.

Dicha satisfacción compensa el disgusto registrado en las organizaciones de agricultores el pasado fin de semana por no haberse aprobado los precios en el Consejo de Ministros del viernes, después de celebrar largas sesiones para que el ministro de Agricultura sometiera a la consideración del Gabinete los acuerdos negociados.

Las organizaciones estiman que, ya aprobados los precios, es urgente desarrollar las medidas complementarias en las mesas del «FORPPA», pues para algunos productos estas son tan importantes o más que los precios: primas de transporte para la leche, anticipos y préstamos para cereales, derechos de reposición en carnes que dependen de los precios de garantía, etc.

Una de las cinco organizaciones de ámbito nacional, el Centro Nacional de Jóvenes Agricultores, ha informado que propondrá que las reuniones del FORPPA empiecen la próxima semana.

## Llegó a Madrid el primer ministro sueco

Ayer tarde llegó a Madrid en visita oficial el primer ministro de Suecia, Ola Ullsten. Fue recibido en el aeropuerto por el Presidente del Gobierno español, Adolfo Suárez, acompañado del ministro de Asuntos Exteriores, Marcelino Oreja Aguirre.

El jefe de Gobierno sueco en coche se dirigió al Palacio de La Moncloa, mientras el Presidente Suárez lo hacía en la misma dirección en un helicóptero, donde celebraron una entrevista.

El ministro sueco mantendrá hoy conversaciones con el ministro de Asuntos Exteriores, señor Marcelino Oreja Aguirre.

RECEPCION A LA COLONIA SUECA

A últimas horas de la tarde ofreció una recepción a la colonia sueca residente en Madrid.

La recepción se celebró en la sede de la Embajada sueca en Madrid.

Por la noche el presidente del Gobierno, Adolfo Suárez, ofreció una cena en el palacio de Viana, en honor del primer ministro de Suecia, señor Ola Ullsten.

A LA 75 PROMOCION DE ESTADO MAYOR

## El Rey presidirá la imposición de fajines

El Rey de España presidirá hoy el acto de imposición de fajas a la 75 promoción de Estado Mayor que se celebrará en la Escuela del Estado Mayor.

Está prevista la asistencia del presidente y el vice-presidente primero del Gobierno, el ministro de Defensa, el ministro de Educación, el presidente de la junta de jefes de Estado Mayor, entre otras autoridades civiles y militares.

La promoción 75 del Estado Mayor está formada por 49 miembros. 40 de ellos españoles y 9 extranjeros.

CONDECORADOS

El Boletín Oficial del Estado publica la concesión de la gran cruz de la real y muy distinguida orden de Carlos III a miembros salientes de la anterior legislatura.

Las condecoraciones han recaido en el ex ministro de Hacienda, Francisco Fernández Ordóñez; en el ex ministro del Interior, Rodolfo Martín Villa; en el ex ministro de Sanidad, Enrique Sánchez de León y en el ex presidente del Congreso, Fernando Alvarez de Miranda y Torres.

PETICION COMUNISTA

## Los estatutos de Euskadi y Cataluña, temas prioritarios en el Congreso

MADRID. (Europa Press). — En la reunión en la que la junta de portavoces y la mesa del Congreso debatirán hoy el calendario para la actividad parlamentaria de los próximos meses, el grupo parlamentario comunista presentará una amplia propuesta, que, según han informado fuentes del PCE, consiste en lo siguiente:

Compromiso del Gobierno de enviar al Parlamento, para que se debata en el mismo con plazos determinados, los proyectos de ley sobre las materias que la mesa y la junta de portavoces consideren urgentes y básicas. El compromiso afectaría a la propia cámara, en el sentido de tramitar los proyectos de ley citados en un plazo determinado.

En un grupo de proposiciones de ley que se deberían tramitar con urgencia, es decir que deben ser aprobados antes del 31 de diciembre, el PCE propone, entre otras, las siguientes: estatutos de autonomía de Euzkadi y Cataluña; proyecto de ley de reformas urgentes de la ley de régimen local; debate y aprobación de un plan económico contra el paro, presupuestos generales, proyectos en relación con la Reforma Fiscal, estatuto de los trabajadores, estatuto jurídico de Radio Televisión Española, ley orgánica del tribunal constitucional y del poder judicial y estatuto de la empresa pública.

En otro grupo de proposiciones de tramitación menos urgente, con un plazo de aprobación hasta el 30 de junio de 1980, el PCE hace, entre otras, las siguientes proposiciones: estatuto de la función pública; reforma del Código de Justicia Militar y la Ley Orgánica de las Fuerzas Armadas; ey orgánica de las fuerzas y cuerpos de seguridad, ley orgánica sobre competencias de las comunidades autónomas y del Estado sobre seguridad pública, código penal, ley de negociación colectiva, ley general penitenciaria, leyes relativas a la reforma sanitaria y ley del Tribunal de Cuentas.

DETENIDO EN PARIS

## Podría aplazarse la extradición de Manuel Viusa

BARCELONA. (Efe). — La vista de extradición contra el pintor catalán Manuel Viusa, detenido en París a petición de la policía española, podría aplazarse e incluso concederse la libertad provisional al detenido, según indica «Catalunya Expres».

Dice el vespertino barcelonés, a través de su corresponsal en París, que el correspondiente dossier para dicho juicio, fijado para hoy, no ha sido remitido desde España, y que ello podría determinar en primer lugar el aplazamiento y posteriormente en que Manuel Viusa fuera dejado en libertad provisional.

Viusa fue detenido por la policía francesa, a petición de sus colegas españoles, que le acusaban de formar parte de la organización terrorista que causó la muerte de Bultó y el matrimonio Viola, y de haber actuado como agente para la compra de armas del llamado «ejército catalán de liberación». En el mismo reportaje que publica «Catalunya Expres», la esposa del pintor, la escultora Gertrudis Gali niega tales acusaciones, así como la dirigida contra Batista I Roca, al que califica de patriota y pacifista.

## «Onda Lliure» emite nuevamente

BARCELONA. (Pyresa.)— La emisora "Onda Lliure", que fue precintada el pasado día 19, volvió a emitir. El programa transmitido es fundamentalmente musical y se dió también una explicación sobre el precintaje de la emisora, realizado por funcionarios del Ministerio de Cultura.

NO SE UTILIZA EN ESPAÑA

## El fosfato de tris, prohibido en EE.UU. y varios países de Europa

El fosfato de tris, una sustancia que se utiliza en la fabricación de tejidos, ha sido prohibida en Estados Unidos y en varios países europeos, por temerse que pudiera tener efectos cancerígenos y otras consecuencias dañinas para la piel humana. Ese mismo temor ha sido la causa de una reciente proposición de ampliar la prohibición a todos los países de la Comunidad Económica Europea.

Ni el Ministerio de Comercio ni el Ministerio de Industria parecen tener conocimiento de que el fosfato de tris se utilice en España en la fabricación de tetjidos.

El producto tris 2,3 dibromo propilo es una sustancia que se emplea para hacer ininfamable los tejidos y algunos países han prohibido temporalmente su utilización hasta que se realicen más pruebas en las que se demuestre absolutamente su inocuidad. Es decir, esta prohibición es preventiva y temporal.

LABORAL

## Continúa la reincorporación de hostelería de Málaga

MADRID.— Continúa la reincorporación del personal de Hostelería de Málaga. En Marbella, zona donde se centraba el paro más importante se reincorporó ayer gran parte del censo, ya que se calcula que acudieron al trabajo el 80 por ciento de los obreros.

De los cien trabajadores que se encerraron en la iglesia de Nuestra Señora del Rosario de Málaga, ayer quedaban quince.

La Federación de Empresarios de Hostelería de Barcelona se ha solidarizado con la Patronal de Málaga. Según la C.E.O.E. las centrales sindicales intentan engañar a la opinión pública sobre esta huelga, haciéndola aparecer como si fuese una reivindicación justa y democrática, cuando es ilegal, y no hay nada que negociar.

LA HUELGA DE SANIDAD CON MUY POCA INCIDENCIA

Ayer se inició la huelga de Sanidad, si bien la mayoría de centros trabajaron normalmente. En realidad hubo paro en León, Zaragoza y Elche. En tanto que en Pamplona, Avilés y Segovia hubo exteriorizaciones de protesta pero sin paros.

El Sindicato Unitario ha reconocido el fracaso de la huelga en tanto que UGT la ha calificado como "positiva escaramuza generalizada".

HUELGA DE 48 HORAS EN CONSTRUCCION DE BARCELONA

La huelga de 48 horas convocada por CC.OO. y UGT dio comienzo en la mañana de ayer con una alta incidencia, reconocida tanto por las centrales como por la patronal. En tanto que las centrales señalan que el paro fue total, los empresarios reconocen que tuvo una incidencia del 90 por ciento.

Unos 8.000 trabajadores del sector protagonizaron una concentración en el Polideportivo del barrio de San Andrés.

PAROS EN ENSEÑANZA

La coordinadora estatal de PNN de universidad ha convocado una huelga para el día 4 de mayo, en tanto que los adjuntos de universidad irán a la huelga el día 30 de abril.

OTROS CONFLICTOS

Sigue la convocatoria de huelga de artes gráficas para los días 3, 4, 9, 10, 15, 16 y 17 de mayo.

Se ha llegado a un acuerdo para poner fin a la huelga de recogida de basuras de Tarragona.

Ha quedado normalizado el trabajo en la aduana francesa y los camiones que habían quedado detenidos en la frontera la han cruzado.

En Palencia ha terminado la huelga de la minería.

Dos autobuses de «Bilbaína de Autobuses» han sido destruidos por explosivos. Los trabajadores mantienen huelga indefinida hace más de un mes.

«La Voz de España» y «Unidad», desconvocarían la huelga cuando se firme el acuerdo para el pago de los atrasos, que quizá se efectuó hoy en Madrid.



M.C.D. 2022

# ECONOMIA Y FINANZAS

## LA BOLSA

BANCO DE CREDITO BALEAR

### MADRID

| | | |
|---|---|---|
| *BANCOS:* | | |
| Banco Popular Español | 254 | (— 0 ) |
| Banco Europeo de Negocios | — | |
| Banco de Bilbao | — | |
| Banco Central | 310 | (— 6 ) |
| Banco Español de Crédito | 252 | (— 3 ) |
| Banco Exterior de España | 284 | (= ) |
| Banco Hispano Americano | 274 | (— 4 ) |
| Banco Ibérico | — | |
| Banco Rural y Mediterráneo | — | |
| Banco de Santander | 310 | (= ) |
| Banco Urquijo | 271 | (— 4 ) |
| Banco de Valencia | 396 | (= ) |
| Banco de Vizcaya | 279 | (+ 4 ) |
| Banco Zaragozano | 246 | (+ 2 ) |
| *ELECTRICIDAD:* | | |
| Electra de Viesgo | 61 | (— 0'25) |
| F. E. C. S. A. | 55 | (— 0'50) |
| F. E. N. O. S. A. | — | |
| Hidroeléctrica Cantábrico | 60 | (+ 1'50) |
| Hidroeléctrica Cataluña | 49 | (= ) |
| Hidroeléctrica Española | 65'75 | (— 2'50) |
| Electricas Reunidas Zaragoza | — | |
| Iberduero | 56 | (— 1 ) |
| Saltos Nansa | — | |
| Sevillana de Electricidad | 56'25 | (+ 0'25) |
| Unión Eléctrica | 66 | (— 2'50) |
| *ALIMENTACION:* | | |
| EBRO, Azúcares y Alcoholes | — | |
| El Aguila | 55'50 | (= ) |
| General Azucarera | — | |
| *INMOBILIARIA Y CONSTRUCCIONES:* | | |
| Cementos Alba | 150 | (— 5 ) |
| Dragados y Construcciones | 190 | (= ) |
| Inmobiliaria Metro | — | |
| Inmobiliaria Urbis | 62 | (= ) |
| Portland Valderrivas | 128 | (= ) |
| Urbanizadora Metropolitana | — | |
| Vallehermoso | 104'50 | (— 2'30) |
| *QUIMICAS:* | | |
| Energía e Industr. Aragonesas | 33'75 | (— 0'75) |
| Explosivos Río Tinto | 46 | (— 1'25) |
| Papeleras Reunidas | 31 | (+ 0'75) |
| Española de Petróleos | 154 | (— 3 ) |
| *SIDERURGICAS:* | | |
| Altos Hornos de Vizcaya | 14'25 | (+ 0'25) |
| Auxiliar de FF. CC. | 46 | |
| Duro Felguera | 50 | (+ 1'50) |
| F. A. S. A. | — | |
| Finanzauto | 119 | (= ) |
| Material y Construcciones | 48 | (+ 2 ) |
| Metalúrgica Santa Ana | 67 | |
| S. E. A. T. | 51 | |
| *MONOPOLIOS:* | | |
| C. A. M. P. S. A. | 227'50 | |
| Tabacalera | 118 | (+ 1 ) |
| Telefónica Nacional | 78 | (— 2 ) |
| *VARIOS:* | | |
| Finanzauto y Servicios | 112 | (= ) |
| Galerías Preciados | 70 | (= ) |
| General Inversiones | 62 | |
| Industria y Navegación "INSA" | — | |
| Metropolitano de Madrid | — | |
| Popularinsa | 119 | (— 3 ) |
| Sarrió. Papelera de Leiza | — | |
| *FONDOS DE INVERSION:* | | |
| Eurovalor 1 | 204'86 | (— 0'57) |
| Eurovalor 2 | 247'06 | (— 0'68) |

INDICE: Anterior 102'76
Hoy: 101'44
DIFERENCIA en: — 1'32

### BARCELONA

| | | |
|---|---|---|
| *BANCOS:* | | |
| Banco Atlántico | 235 | (= ) |
| Banca López Quesada | 225 | (= ) |
| Banco de Madrid | 209 | (— 1 ) |
| Banco Industrial de Cataluña | 158 | |
| *CEMENTOS, INMOBILIARIAS Y CONSTRUCCIONES:* | | |
| Asland | 120 | (— 2 ) |
| Inmobiliaria Colonial | — | |
| Fomento Obras | 61 | (— 2 ) |
| *QUIMICAS:* | | |
| S. A. Cross | 40'20 | (— 0'30) |
| *CONSTRUCCIONES METALICAS:* | | |
| La Maquinista T. y M. | 26 | |
| Motor Ibérica | 129 | (+ 3 ) |
| *TEXTILES:* | | |
| España Industrial | — | |
| La Seda de Barcelona | 63 | (— 2 ) |
| Sniace | — | |
| *MONOPOLIOS:* | | |
| C. A. M. P. S. A. | 227'50 | |
| Telefónica Nacional | 78 | (— 1 ) |
| *VARIOS:* | | |
| Papeleras Reunidas | — | |
| Tabacos de Filipinas | — | |
| Cia. Trasmediterránea | 88 | |

INDICE: Anterior: 98'78
Hoy: 97'81
DIFERENCIA en: — 0'97

# LOS OBJETIVOS DEL I.N.I. PARA EL PRESENTE EJERCICIO

El I.N.I. (Instituto Nacional de Industria) ha fijado sus objetivos para el presente ejercicio y, entre ellos, destaca la voluntad de reducir en un 20 % el número de empresas con pérdidas, de mejorar los resultados globales en un 50% y de lograr que la autofinanciación alcance el 2,5% de la cifra de ventas. Al reforzar su estructura financiera, el INI quiere lograr que sus fondos propios representen como mímo el 22% de la financiación. La reciente aparición de la memoria del Instituto correspondiente a 1977 nos recuerda que su potencial de inversión supone la cuarta parte de la inversión total, que participa directamente en 66 empresas y da trabajo a casi un cuarto de millón de trabajadores. En este ejercicio, 25 de las empresas registraron pérdidas por un total de 27.808 M. de pesetas.

¿"HOLDING" A LA VISTA?

Entre estos objetivos del INI cuenta la diversificación de actividades, la intensificación en la creación directa de los puestos de trabajo, potenciación de las exportaciones, aumento en el grado de autoabastecimiento de materias primas y estímulo del desarrollo regional y del tecnológico. Las regiones prioritarias para el INI serán Galicia, Andalucía, Extremadura y Canarias. Por otra parte, va a procurarse una mayor coordinación entre el grupo de empresas del Patrimonio del Estado y el Instituto, que podría ser un primer paso para la formación de un "holding" de empresas estatales públicas. En este sentido, tomaría cuerpo la constitución de un único ente energético. Por otra parte han sido establecidos los principales programas por sectores.

OTRA VEZ LA ENERGIA

El tema del combustible sigue candente. Mientras la T.I.E. (Agencia Internacional de la Energía) profetiza problemas de escasez de petróleo para 1985 y propone reducir en un 5 % el consumo energético mundial, la OPEP (Organización de Países Exportadores de Petróleo) prepara una reunión en la que se analizará la situación del mercado internacional y los precios del crudo. En medios bien informados, no se descarta la posibilidad de un aumento, al margen del ya acordado por la Organización. El porcentaje se ignora y afectaría al petróleo que los países productores han de extraer de más para suplir los problemas emanados de la crisis iraní. En nuestro país, en el que la dependencia petrolífera sigue en aumento, se estima, por parte de los Ministerios de Comercio y de Industria que, a fines de junio, se contará todavía con reservas para tres meses. Actualmente, se están intensificando las compras, entre otras medidas, y no se contempla la posibilidad de tener que restringir el consumo.

SIDERURGIA: ¡ACCION!

El volumen de inversiones previsto para el programa de Acción Siderúrgica, en el período 1979-1985, se eleva a 236.560 M. de ptas., de las que 150.000 M. irán a siderurgia integral y el resto a la no integral. En la primera se perseguirán aumentos de productividad y el equilibrio en las instalaciones productivas. El programa persigue la equiparación de la siderurgia española a los niveles de costes y productos de los países europeos, el desarrollo de la capacidad de producción y la reducción de costes. Entre otras medidas se planteará el mantenimiento del esfuerzo exportador, nuevas subidas de precios y ayudas financieras.

Para 1985 se contará con un nivel de consumo interior entre 14,2 y 15 M. de Tm. y un saldo exportador neto entre 3 y 3,5 M. de Tm. La productividad del sector debe haber aumentado un 45 % y el empleo ha de verse reducido en un 6,9 %. Respecto al presente año, la producción en enero ha sido de 1.027 millares de Tms., con un aumento cercano al 6 % respecto al primer mes de 1978.

¡SUPERPLAN!

El plan de abastecimientos minerales prevé duplicar las producciones nacionales en los próximos cuatro años. En la actualidad el sector minero español aporta el 2,8 % del producto industrial bruto del país y el 0.9 % del P.N.B. (Producto Nacional Bruto) y suministra materias primas suficientes para garantizar el 70 % del producto industrial bruto. El plan se refiere a los objetivos de demanda, producción y financiación en el período 1979-1987. Los objetivos esenciales radican en el desarrollo de los recursos nacioales, la mejora de la seguridad y la economía en el abastecimiento complementario procedente del exterior, ahorro de materias primas mediante el fomento de la recuperación y desarrollo de tecnología minera. En el período se invertirán 247.267 M. de los que el 60 % correrá a cargo de las empresas del sector y el resto lo aportará el Estado. La dependencia exterior quiere reducirse a la mitad en este terreno.

LAS COSAS NO HAN IDO MUY RODADAS

Los datos definitivos, publicados por la Asociación Nacional de Fabricantes, sobre producción de turismos en España en 1978 dan una cifra de 986.116 unidades, que suponen un descenso del 0,3 % sobre la del año anterior. Si le añadimos los derivados de turismos, la producción supera la cota del millón de unidades y la cifra del pasado año. En conjunto, 1978 ha flojeado en el mercado interior e igual debilidad se ha trasladado al mercado de segunda mano. El aumento de casi un 19 % en las exportaciones ha sido importante contrapeso de la situación. En cuanto a vehículos industriales hay que señalar una leve mejora en los ligeros frente a la continuidad en la línea regresiva de los pesados, tendencia esta última también apreciable en la producción de autobuses y autocares .De cara a 1979 los fabricantes de automóviles habrán de encarar un variado repertorio de problemas: la reforma de la política industrial, la modificación de la imposición indirecta, las relaciones con la CEE (Comunidad Económica Europea), los precios y el incremento de los carburantes son los principales puntos de una lista más extensa. Mientras tanto, se espera la nueva legislación liberalizadora para el sector, que lo adoptará a las condiciones de la Comunidad.

A MENOS DE LA MITAD

Según fuentes del sector, la construcción naval española podría trabajar en 1979 al 45 % de su actividad. Al comenzar 1978 la cartera de pedidos se había reducido un 43 % en tonelaje respecto al término del año anterior y el número de buques había descendido de 306 a 250. Dentro del declive, éste resulta más acentuado en los pedidos procedentes del exterior y ello resulta especialmente curioso cuando España cuenta con el precio de la tonelada compensada más barato de la CEE en materia de fabricación de buques. El problema se agrava cuando se considera que sólo el 20 % de la cartera de pedidos está todavía por comenzar. Para 1980, sin embargo, se augura una ligera reactivación de la demanda, pero, con todo, todavía será necesaria la reducción de la capacidad de producción.

*(De BANCA MAS SARDA)*

# FILIALES DE URALITA EN ECUADOR Y VENEZUELA

**MADRID. — La empresa española Uralita, S. A., perteneciente al grupo March, va a participar en dos sociedades ubicadas en Ecuador y Venezuela, en las que dispondrá de la mayoría del capital. En el caso de Ecuador, la sociedad se denomina Tubacex y en la misma dispondrá Uralita del 53 por 100 del capital, lo que supondrá para la empresa española una inversión de 209 millones de pesetas.**

**En Venezuela, Uralita tendrá el 51 por 100 de la sociedad venezolana Uraplat, S. A., lo que supone una inversión de 82 M. de pesetas.**


Avis: primera clase.

En unos minutos, le alquilamos un coche y nos sobra tiempo para dedicarle una sonrisa.

Usted no tiene tiempo que perder.
Y a nosotros nos bastan unos minutos; no necesitamos más tiempo para atenderle con la mayor eficacia y cordialidad, para alquilarle un coche nuevo.
Y esto en todas las oficinas de AVIS, porque el esfuerzo por prestarle a usted un servicio de "primera clase" es el denominador común de los miles de personas que AVIS tiene distribuidas por todo el país. Y todas, por supuesto, siempre con la mejor sonrisa en los labios.

AVIS

Nuestra fuerza es nuestro esfuerzo.

M.C.D. 2022

EN LAS ISLAS

# HALLAZGO DE DIVERSAS ALHAJAS EN EL BUZON DE UNA ENTIDAD BANCARIA

## PODRIAN SER PRODUCTOS DE ROBO

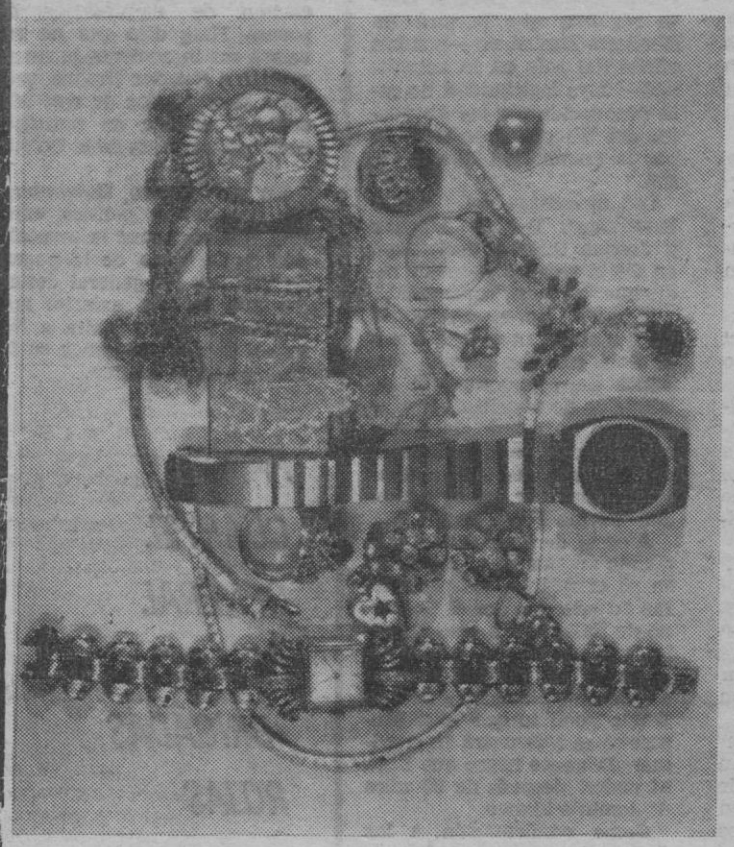

De un tiempo a esta parte, en el lugar más insospechado de la ciudad se encuentran alhajas. Cuando no es el Paseo Marítimo, arrojadas desde un automóvil, aparecen en un container de basura en la calle San Magín o el famoso brillante hallado en un paso de peatones de la Avenida Alejandro Rosselló.

Ayer la sorpresa se dio en una entidad bancaria local. Al abrir el buzón de la correspondencia apareció un paquetito, la envoltura era el ejemplar de un semanario nacional, que contenía las alhajas, relojes de pulsera y el mechero que aparecen en la fotografía adjunta.

Toda vez que el «depósito» era totalmente anónimo, que no se trataba de una solicitud de custodia alguna, la entidad bancaria entregó todo en la Jefatura Superior de Policía y allí está a disposición de quien pueda acreditar la legítima propiedad.

Se supone que quizá sea el producto de algún robo y que el ladrón obligado por vaya a saber uno que razones, viéndose obligado a deshacerse del botín eligiera el buzón como medio de ocultación.

Un de los relojes es de los denominados «digital», con pulsera cromada; el otro, de señora, dorado con brillantes y cadena de oro. Un juego de anillo y pendientes con piedra incrustada; una gargantilla de plata también con una piedra; una cadena de oro y medalla (parece de primera comunión) con una plaquina de signo del Zodíaco; dos juegos de pendientes de oro y de piedras; una alianza de plata, otro anillo con piedras incrustadas; dos corazones de oro de distintos tamaños; un brillante pequeñito en un estuche y una cadena y medalla de oro «del amor» con dedicatoria fechada en julio de 1978.

Si alguno de nuestros lectores las identifica y puede aportar alguna referencia al particular, diríjase a la Jefatura Superior de Policía.

# ANCIANA ATROPELLADA Y MUERTA POR UN TURISMO, EN SOLLER

Minutos después de las dos de la tarde de ayer se registró en Sóller un accidente de circulación de consecuencias mortales.

En la carretera de Palma a Puerto de Sóller, a la altura del kilómetro 30 y cuando se disponía a cruzar la calzada a pie la vecina de la localidad doña Catalina Gelabert Martorell, de 75 años de edad, fue atropellada por el turismo matrícula PM 0353-K que conducía el joven Vicente Marqués Estades, de 19 años de edad. La anciana sufrió tan gravísimas heridas que poco después del accidente dejaba de existir.

Al lugar del suceso acudió la dotación de un equipo de atestados del Subsector de Tráfico de la Guardia Civil que procedió a la instrucción de las diligencias correspondientes.

# YATE ESCOCES, INCENDIADO A 5 MILLAS DE LA DRAGONERA

## Los dos tripulantes fueron salvados por otra embarcación

A las seis de la tarde de ayer Radio Costera informaba a la Comandancia Militar de Marina haber recibido una comunicación de la motonave "Teresa del Mar" señalando que cuando navegaba a la altura de Dragonera se divisó una gran llamarada y lanzamiento de bengalas desde una embarcación que se encontraba a unas cinco millas del islote. A toda máquina se dirigió la motonave hacia el lugar del siniestro hallando totalmente incendiado el yate "Mairaread", de nacionalidad escocesa, junto a éste una balsa y un salvavidas sin que apareciera ninguna persona.

Añadía finalmente el comunicado de la motonave que posteriormente observó que otro yate, de menor tamaño, se dirigía raudo hacia el puerto de Andraitx presumiendo que este podía haber recogido a los náufragos.

Desde la Comandancia de Marina se dispuso la inmediata salida de la lancha V-34 hacia el lugar del siniestro con el fin de rastrear la zona al tiempo que se alertaba a la Ayudantía de Marina de Andraitx y se requerían los servicios de una ambulancia por si fuera preciso su auxilio a la llegada de los náufragos. Afortunadamente estos salieron del accidente sin sufrir daño alguno. Se trataba de los súbditos escoceses Willian Gerald Muir y Robert Kennedy Wilson, alojados en un bloque de apartamentos de Magalluf.

Al originarse el incendio fueron auxiliados y salvados por el yate "Espiga", tipo Delfín de nueve metros, que patroneaba su propietario don Miguel Vilanova.

# ATRACO EN UNA EMPRESA DEL POLIGONO

## *Dos individuos, navaja en mano, se apoderaron de más de medio millón de pesetas*

Hacia las ocha de la mañna de ayer, se registró en una empresa domiciliada en el Polígono Industrial un atraco a mano armada, con un botín cuyo monto total ascendió a medio millón de pesetas.

Según nuestras noticias en el momento en que uno de los encargados de la empresa se disponía a abrir la puerta de la nave fue abordado por dos individuos que navaja en mano le amenazaron con agredirle si no les entregaba la cartera de mano de que era portador que contenía cuatrocientas mil pesetas en efectivo y talones bancarios por un total aproximado a las cien mil pesetas.

Los atracadores, una vez el botín en sus manos, se dieron a la la fuga en un turismo «Seat 124» de color blanco, que se hallaba estacionado a cierta distancia de la nave y al que llegaron corriendo.

Uno de los ladrones tenía aspecto agitanado, de mayor edad que el otro, ambos de estatura mediana y vestían cazadoras de piel.


¡POR FIN!

LA PELICULA MAS DELICIOSA, ORIGINAL Y ENCANTADORA DE ESTE Y MUCHOS AÑOS MAS

LOLO GARCIA es

Una producción BLAU FILMS
con MARIA CASANOVA · FRANCISCO VIDAL · SILVIA TORTOSA
JOSE RUIZ LIFANTE · ANDRES MEJUTO
y ANTONIO FERRANDIS en el Dr. JULDAIN
escrita por HORACIO VALCARCEL y ANTONIO MERCERO
un film de ANTONIO MERCERO

SALA BORN CLIMATIZADA

MAÑANA

NO ES UNA PELICULA PARA NIÑOS... ES UN ESPECTACULO DE DIVERSION CONTINUA PARA TODOS

¡¡VENGA CON TODA SU FAMILIA!!




M.C.D. 2022

# Israel bombardea la costa libanesa

## LOS DERECHISTAS CONTINUAN ATACANDO EL CUARTEL GENERAL PALESTINO

Seis personas, incluída una mujer, perdieron la vida cuando cañoneras israelíes volvieron ayer a bombardear el litoral libanés entre Sidón (40 kilómetros al sur de Beirut) y Tiro (a 40 kilómetros al sur de Sidón), informan corresponsales desde la zona del conflicto.

El bombardeo, que comenzó a las 6.00 de la mañana (hora local) y se prolongó durante media hora, se centró sobre todo en las regiones de Adlum y Mafrak Al Nsar. Los palestinos y sus aliados libaneses respondieron al fuego.

Las cañoneras israelíes, terminado el ataque, continúan patrullando la zona costera entre Sidón y Tiro, mientras aviones israelíes realizan vuelos de reconocimiento sobre Tiro y alrededores.

Por otro lado, y siempre según las mismas fuentes periodísticas, la artillería de las milicias conservadoras cristianas continuaron en la madrugada de ayer el bombardeo contra la ciudad de Nabatieh, donde se encuentra el cuartel general de las fuerzas palestino-progresistas del Líbano del sur.

Los disparos de artillería llegaron hasta la región de la Rihane-Arnamta, acercándose mucho a las posiciones más avanzadas de la fuerza de disuasión árabe estacionada en la zona y que se compone en su mayoría de soldados sirios.

También las posiciones de los soldados noruegos de las fuerzas de pacificación de las Naciones Unidas en los alrededores de la ciudad meridional de Ebel Es Saqi fueron blanco de los disparos.

El ataque israelí de ayer es el tercero llevado a cabo por cañoneras en los tres últimos días en represalia por el atentado palestino contra el balneario de Nahariya, que costó la vida a cuatro israelíes y dos guerrilleros palestinos.

Los aproximadamente quinientos mil palestinos que viven en el Líbano cuentan con que las operaciones de represalia israelíes aumentarán en el próximo futuro. Observaciones recientes del primer ministro israelí, Menahem Begin, y de su ministro de Defensa, Ezer Weizman, han aumentado estos temores.

Los campamentos palestinos se encuentran en estado de alerta desde que llegó al Líbano la noticia del ataque guerrillero contra Israel. En Sabra, sector palestino de Beirut.

Por otro lado, segun informan fuentes periodísticas de la zona controlada por las milicias cristianas, el comandante Saad Haddad, dirigió un ultimatum a los habitantes de la localidad de al Mansuri, situada entre Nakura y Tiro, conminándoles a unirse inmediatamente al estado del Líbano libre".

Parece que un llamamiento parecido fue dirigido a los habitantes de la localidad de Ibl Al Aki, cuartel general del contingente noruego de las fuerzas interinas de las Naciones Unidas en el Líbano (Finul), antes de iniciarse el bombardeo del lugar.

El comandante, tras manifestar que su declaración de independencia es "consecuencia natural de las numerosas concesiones hechas por el estado libanés", acusó sobre todo a las autoridades legales de haber "alentado el establecimiento de mini-estados en el seno del Estado libanés, tales como los campamentos palestinos, amén de haber conferido una apariencia de legalidad a la ocupación siria de la mayor parte del territorio nacional".

Por su parte ,el primer ministro libanés, Selim Al Hoss, ha anunciado que su Gobierno ha hecho un llamamiento al consejo de seguridad de las Naciones Unidas para que se reuna y examine la grave situación por que atraviesa actualmente su país.

La Organización para la Liberación de Palestina (OLP), por boca de su representante ante las Naciones Unidas, presentó el pasado lunes ya una queja ante el secretario general, Kurt Waldheim, denunciando "la agresión criminal perpetrada por la marina sionista contra los campamentos de refugiados de Mahr El Bared y Al Bass, informó la agencia de noticias palestina "Wafa".


club de VACACIONES S.A.

¡OPORTUNIDAD UNICA!

Vuelo directo

PALMA DISNEYWORLD (orlando)

SALIDA DE PALMA DIA 11 DE MAYO A LAS 05,00
REGRESO A PALMA DIA 16 DE MAYO A LAS 01,15

precio:

38.900 ptas.

INCLUIDO: AVION, HOTEL Y TICKET DE ENTRADA A DISNEYWORLD

Información y venta en su Agencia de Viajes


## SI RESULTA REELEGIDO «PREMIER» BRITANICO EN LAS ELECCIONES DEL 3 DE MAYO

# Callaghan insistirá en convocar nuevas elecciones en Rhodesia

El primer ministro británico, James Callaghan, insistirá en convocar nuevas elecciones generales en Rhodesia, bajo la supervisión de la ONU, si resultase reelegido el próximo tres de mayo.

En una rueda de prensa celebrada en Londres, Callaghan indicó que esta iniciativa cuenta con el apoyo de Carter, con quien mantuvo contacto telefónico el pasado fin de semana.

Las declaraciones de Callaghan constituyen, a pesar del éxito de afluencia obtenido por las recientes elecciones rhodesianas —estimado oficialmente en un 64 por ciento—, una nueva negativa a aceptar cualquier acto que implique la no aceptación de los propósitos angloestadounidenses.

Estas elecciones, que estuvieron precedidas por la concurrencia a las urnas de los ciudadanos blancos, fueron rechazadas por los dirigentes del "Frente Patriótico" y por los Gobiernos de Wasgington y Londres.

Los comicios, cuyos resultados definitivos se conocerán hoy, garantizan la elección de un primer ministro de origen africano, pero los 28 escaños que ocuparán los blancos, elegidos en las elecciones precedentes, garantizan a la minoría blanca evitar cualquier cambio en la nueva constitución de Rhodesia.

Por su parte, la jefe de los conservadores, Margaret Thatcher, ha expresado su intención, si llega al 10 de Downing Street, de reconocer la legalidad de las elecciones que se acaban de celebrar en Rhodesia.

Además, si los "tories" llegan a contar con mayoría propia en el Parlamento de Westminster, es casi seguro que propondrán el levantamiento de las sanciones que pesan sobre ese país africano.

La mayoría del Partido Conservador se muestra a favor de que se deroguen dichas medidas, impuestas cuando Ian Smith declaró la independencia unilateralmente.

Este hecho sería de la mayor importancia para el nuevo régimen que surgirá en Rhodesia-Zimbabwe —nombre oficial del país en la actualidad— cuya legitimidad no está reconocida por los disidentes del "Frente Patriótico" ni por la comunidad internacional.

Los dirigentes del "Frente Patriótico", Robert Mugabe y Joshua Nkomo, declararon en distintas entrevistas de radio que la lucha "continuará"

Durante las elecciones, 90 mil hombres, movilizados por el Gobierno que preside Ian Smith para garantizar la celebración de aquellas, se mantuvieron en estado de alerta, en espera del recrudecimiento de las acciones guerrilleras anunciadas por los dirigentes del "Frente Patriótico"

A pesar de que se han producido anomalías al procederse al escrutinio, los periodistas autorizados por el Gobierno de Salisbury a presenciarlo, afirmaron que la mayor parte de los votos favorecen al "Consejo Nacional Africano Unido", con lo que Abel Muzorewa se convertirá en el primer dirigente negro que llega al poder, después de 90 años de dominio blanco.

Como confirmación a las declaraciones aventuradas por Ian Smith, que dejará el poder después de desempeñar el cargo de primer ministro rhodesiano durante 15 años, en el sentido de que EE.UU. podrían levantar las sanciones económicas, "porque son sensatos y pragmáticos", en Washington, un grupo de importantes senadores del Congreso norteamericano, introducirá en las prórimas horas la legislación para levantar las sanciones económicas contra Rhodesia.

El senador republicano por el Estado de Pennsylvania, Richard Schweickery su colega demócrata por Arizona, Dennis Deconcini, son los patrocinadores de este proyecto de ley que pone en peligro la política del Gobierno Carter de apoyar el plan anglo-norteamericano de paz para Rhodesia.

## SEGUN SITHOLE

# Manipulación electoral

El reverendo Sithole, uno de los cuatro integrantes del actual Gobierno multirracial rhodesiano, asestó un duro golpe a la credibilidad de las recién celebradas elecciones al afirmar que las mismas fueron manipuladas "y que hubo groseras irregularidades".

Las acusaciones de Sithole, cuyo partido de la Unión Nacional Africana de Zimbabwe (ZANU) se perfila como segundo en porcentaje de votos recibidos, suponen un duro golpe para el "acuerdo interno", negociado entre Ian Smith, y los dirigentes moderados negros y pone en duda la credibilidad misma de los resultados electorales.

Precisamente los primeros datos del recuento de votos muestran que el obispo metodista, Abel Muzorewa, ocupa un destacado primer lugar en las preferencias electorales, confirmándose así el pronóstico de que el religioso educado en Estados Unidos se convertirá dentro de unas semanas en el primer mandatario de raza negra que tiene Rhodesia.

Según observadores occidentales destacados en Salisbury, el recuento inicial de sufragios indica que el Consejo Nacional Africano que dirige Muzorewa está obteniendo una gran ventaja sobre los otros cuatro partidos negros que concurrieron a las primeras elecciones generales de la historia del país.

Por su parte, Ian Smith afirmó en una declaración postelectoral que espera que en un par de meses se reconozca internacionalmente al Gobierno salido de las elecciones y que tal vez Estados Unidos ponga fin a las sanciones económicas impuestas actualmente a Rhodesia.

En este sentido, un grupo de congresistas conservadores norteamericanos pidieron ayer al presidente Carter que levante las sanciones económicas impuestas a Rhodesia.

## GENERAL HAIG, POSIBLE LIDER REPUBLICANO

El general Alexander Haig, comandante en jefe saliente de las fuerzas de la OTAN, se negó a desmentir o confirmar los rumores sobre sus aspiraciones a la candidatura presidencial del Partido Republicano.

En un discurso ante la asociación de empresarios de prensa, Haig dijo que no revelará sus intenciones hasta su regreso a Estados Unidos, previsto para finales de este año cuando termine su mandato como comandante de la OTAN.

En su discurso, Haig abogó por una nueva política exterior, que abandone la mentalidad de la época de la guerra de Vietnam. El general defendió una política exterior más sofisticada que permita a Estados Unidos mantener su liderazgo en el mundo.

## PARIS, CUARTEL GENERAL DE LAS «BRIGADAS ROJAS»

Según un informe efectuado por los servicios secretos italianos y franceses, la dirección estratégica de las "Brigadas Rojas" se encuentra en París.

Un miembro de la policía secreta italiana ha confirmado la existencia de un detallado "dossier" elaborado por los servicios de seguridad de Francia e Italia, en el que se afirma que el cuartel general de las "Brigadas Rojas" durante el secuestro de Aldo Moro estuvo establecido en París.

## NEGOCIACIONES ARGELIA - MAURITANIA

El diálogo entre Mauritania y Argelia se ha iniciado a raíz de la visita relámpago y ultrasecreta efectuada en la noche del domingo al lunes por una importante delegación argelina a Nuakchott, revelan fuentes seguras en la capital mauritana.

Si bien las autoridades mauritanas han rehusado confirmar o desmentir este extremo a la agencia France Presse, las mismas fuentes precisan que en la delegación, que el lunes viajó a Bamako, capital de Malí, figuraban dos oficiales de alta graduación, miembros de la oficina Política Nacional Argelina. Se ignora si participaban en ella dirigentes del Frente Polisario.

Sin duda, estiman los observadores, el conflicto del Sahara Occidental, la situación en Mauritania y la normalización de relaciones diplomáticas entre Nuakchott y Argel ocuparon el centro de las entrevistas.

Se desconoce en Nuakchott el resultado de la visita de los emisarios argelinos. Es probable, sin embargo, que sea seguida, en corto plazo, de desplazamientos semejantes entre las capitales de los dos países.



M.C.D. 2022

*DURANTE LAS EXEQUIAS DEL EX-JEFE DEL ESTADO MAYOR*

# Irán: Frustrado atentado contra Bazargan

Fracasó el intento de asesinar al primer ministro iraní Mehdi Bazargan, y a otros componentes de su gabinete provisional, durante el entierro del ex jefe del alto estado mayor, general Gharani, muerto el pasado lunes en otro atentado.

El intento de asesinato se produjo cuando el cortejo fúnebre atravesaba una de las principales avenidas de Teherán.

Según testigos presenciales, un hombre vestido con uniforme de las Fuerzas Aéreas Iraníes intentó, primero, lanzar una granada contra Bazargan y los otros ministros que encabezaban el cortejo, y después, disparar contra ellos con una ametralladora, pero los guardias armados que acordonaron la calle consiguieron impedirlo.

El autor del atentado, que en opinión de los testigos pertenece a las guardias revolucionarias islámicas, logró escapar.

Mientras tanto las noticias que llegan de la ciudad de Nagadeh, a 895 kilómetros al oeste de Teherán, son contradictorias.

Radio Teherán afirma que ambas partes, las minorías kurdas (sunitas) y los iraníes de origen turco (chiitas), respetan el alto el fuego acordado en la tarde del pasado lunes y que el ejército entró en la ciudad únicamente para consolidar un orden en trance ya de restablecerse.

Las negociaciones tripartitas entre los representantes del gobierno central y las dos comunidades kurda y turca desembocaron en la decisión de crear un consejo mixto de administración municipal y nombrar una comisión encargada de investigar los culpables y las circunstancias que originaron los violentos enfrentamientos que hasta ahora han arrojado ya un balance de 180 muertos y centenares de heridos.

Los líderes kurdos, por el contrario, niegan esta versión de los hechos. Según el jeque Ezzedine Husseini, jefe religioso de la zona, y Abderahman Ghassemlu, secretario general del Partido Demócrata Kurdo (PDK), los combates continuaron en Nagadeh incluso después del acuerdo de alto el fuego.

Husseini, principal dignatario religioso de Mahabad (a 500 kilómetros al oeste de Teherán), acusó al ejército iraní de "matanzas y atrocidades en Nagadeh". Según el jeque, los soldados que entraron en la ciudad dieron muerte a mujeres y niños y cometieron "los peores atropellos".

El "ayatollah" Taleghani, que intervino decisivamente para restablecer la paz en la capital kurda de Sanandaj, en marzo pasado, hizo un llamamiento a la población de Nagadeh —alrededor de 35.000— invitándola a "enterrar sus diferencias" y restablecer la paz y el orden.

Por otro lado, el mayor Abdel-Salam Jallud, íntimo colaborador del líder libio coronel Gadafi, ha llegado a Irán para celebrar conversaciones con el "ayatollah" Jomeini, en la ciudad santa de Qom, y con el primer ministro, Mehdi Bazargan.

*JERUSALEN: «DIA DEL HOLOCAUSTO NAZI»*

# Begin: «Moriremos con honor en la victoria»

El primer ministro israelí, Menagem Beguin, declaró en un discurso pronunciado con motivo de la celebración del holocausto nazi y del heroísmo: "No moriremos más 'con honor'."

"Moriremos con honor en la victoria", afirmó después de recordar el genocidio de seis millones de judíos en Alemania durante la II Guerra Mundial (1939-1945) "sólo por ser judíos".

Beguin recordó que 12.000 judíos dieron su vida por Alemania en la I Guerra Mundial (1914-1918), "pero nadie prestó atención a ello".

Veinte años después ese pueblo de grandes poetas y filósofos cantaba entusiasmado: "Cuando la sangre judía chorrea de los puñales", una de las canciones del partido nazi.

Beguin mencionó como cómplices de Adolfo Hitler a ese gran liberal, Lloyd George, lleno de admiración por él", y "al socialista británico McDonald, que no creía en los crímenes del nazismo".

"Todos los jefes de gobierno, los de occidente y oriente, y también el secretario general de las Naciones Unidas, debieran arrodillarse en el ghetto de Varsovia, y pedir perdón por sus pueblos, que no salvaron a los judíos", dijo.

Beguin, cuyos padres fueron fusilados junto con otros 500 judíos polacos y enterrados en una fosa que ellos mismos cavaron, asistió anteayer al sepelio de un padre y sus dos hijas de 2 y 4 años, muertas el domingo en un atentado de comandos palestinos.

"Esas niñas se suman al millón y medio de niños judíos que liquidaron los nazis", dijo Beguin con voz quebrada por la emoción en la ceremonia del lunes.

"El abuelo de las dos niñas me preguntó en el cementerio si es justo que los abuelos entierren a sus nietos, y no supe qué responderle", dijo Beguin.

Beguin manifestó que el odio contra los judíos fue un fenómeno de siglos, pero en Alemania se convirtió en un asunto "científico".

El primer ministro israelí acusó a la apatía del mundo por no haber bombardeado el campo de concentración y el crematorio de Aushwitz (Polonia).

En el sepelio de Daniel Haran y sus hijas, muertos en Naharia, todos los oradores compararon las acciones de los palestinos contra civiles con los crímenes del nazismo.

A la ceremonia de "Iad Vashem", en Jerusalén, asistió el presidente de Israel, Isaac Navon, y el diputado Gideon Hausner, fiscal en el juicio contra Adolf Eichmann, capturado en Argentina.

Hausner fustigó a los jueces que esta última semana pusieron en libertad, "por falta de pruebas suficientes", a cuatro guardianes del campo de concentración de Maidanek.

El embajador de Alemania en Tel Aviv, invitado a la ceremonia, no pudo concurrir a "Iad Vashem" al explicársele que la invitación le fue enviana por error.

*EL PRESIDENTE LUSITANO HABLARA HOY EN EL PARLAMENTO*

# Los socialistas portugueses emplazan a Eanes

El Partido Socialista espera del presidente Ramalho Eanes "una palabra clara sobre el Gobierno actual y sobre las perspectivas de su cambio".

Reunida para analizar la situación política portuguesa con ocasión del quinto aniversario de la "evolución de los claveles", la directiva del "PS" exhortó a Eanes para que en el discurso que el miércoles pronunciara ante el Parlamento, defina claramente su postura.

"De no ser así será forzoso concluir que el presidente de la República se identifica con la práctica y los objetivos del Gobierno actual, con todas las consecuencias correspondientes".

Advierte también que el "PS" no puede continuar tolerando a un Gobierno que "no dispone de base parlamentaria ni de apoyo popular y que se viene revelando deliberadamente agresivo hacia los partidos.

Los socialistas acusan al Gobierno de Mota Pinto de favorecer la formación de un nuevo partido "anti-partidos", de menospreciar los intereses nacionales y de ser incapaz de mantener una política económica adecuada a las necesidades del país.

Acusan también al ejecutivo de retrasas intencionalmente la presentación en el Parlamento de la nueva versión de los presupuestos del Estado para 1979 para "colarlo a presión", comprometiendo así la ya precaria situación económica portuguesa, y las propias negociaciones con el Fondo Monetario Internacional.

Así mismo, le acusa de agravar la situación financiera del país, controlar represivamente la información y proceder a "saneamientos" —depuraciones— políticos, por lo que "no sirve" los intereses nacionales.

Finalmente el "PS" asegura que la presente crisis será superada y que asumirá sus responsabilidades "una vez que el presidente de la República haya definido su postura".

**POLEMICO VASCO LOURENCO**

"Es inevitable la victoria de las fuerzas democráticas y el cumplimiento de la Constitución", ha afirmado en Lisboa, el consejero de la Revolución, comandante Vasco Lourenco.

Para el militar, presidente de la comisión organizadora de las conmemoraciones oficiales del quinto aniversario del golpe militar del 25 de abril de 1974, se asiste de nuevo en Portugal a una lucha entre los demócratas y los anti-demócratas.

El militar se refirió a la existencia de un a"visible contradicción" entre los poderes ejecutivo y legislativo, que a su juicio se refleja en el cumplimiento de la Constitución de la República.

*ACERCAMIENTO VATICANO - ISRAEL*

El Vaticano "posiblemente establezca relaciones con el Estado de Israel", declararon a la prensa medios autorizados de la cancillería en Jerusalén.

El director general del ministerio de Asuntos Exteriores de Israel entregó en la Santa Sede una carta del presidente israelí, Isaac Navon, al Papa Juan Pablo II.

Según versiones de la prensa israelí, Navon explica en su escrito al Santo Padre los últimos acontecimientos en torno del tratado de paz con Egipto.

La cancillería ha desmentido que Chejanower hubiese pasado al Papa una invitación para visitar Israel, aunqué el presidente Navon ya lo hizo públicamente en ocasión de la coronación del Papa Juan Pablo II.

Aunque no existen relaciones diplomáticas, el Vaticano mantiene contactos de tipo consular con Israel.


Estamos cambiando el seguro de vida

PLUSVIDA INMUEBLE

EL PRIMER SEGURO DE VIDA CON CIMIENTOS... PAREDES, VENTANAS Y TECHOS

Con PLUSVIDA INMUEBLE, el 50% de las primas se invierte en uno de los mejores negocios inmobiliarios de Plus Ultra, Ayamonte, S.A., y con ese dinero, Ayamonte, S.A. invierte en la promoción de viviendas, oficinas, locales comerciales...

- Propiedades **tangibles**, que el asegurado puede ver por sí mismo e incluso comprar en condiciones favorables con los capitales contratados.
- Propiedades **sólidas**, con cimientos... que aguantan la inflación y se revalorizan continuamente.
- Propiedades construidas y vendidas **exclusivamente para beneficio de los asegurados de PLUSVIDA INMUEBLE**, ya que todas las plusvalías de las acciones de Ayamonte, S.A. se traspasan a los asegurados mediante el aumento de capitales contratados.

Y, todo ello, con la garantía de una gestión inmobiliaria del más alto nivel profesional, proporcionada por **Bancaya Inmobiliaria, S.A.**, del Grupo Banco de Vizcaya.

Parque O'Donnell (Madrid)
– Promoción de Ayamonte, S.A.

PLUSVIDA INMUEBLE

ASEGURA SU VIDA, ASEGURA SU NIVEL DE VIDA

PLUS ULTRA

una creación de PLUS ULTRA Cia. A. de Seguros Generales

publicidad s.p.




M.C.D. 2022

# MANACOR DIA A DIA

JUVENILES

## LIGUILLA DE ASCENSO: MUCHA EMOCION Y BUEN JUEGO VISITANTE

### OLIMPIC, 1 - CIDE, 1

CIDE: Ferrá, Clemente, Ferré, Lladó, Martínez, Serra, Trini, Cañellas (Nicolau), Ramis (Ayerra), Varela y Ferrer.

OLIMPIC: Parera, Nadal, J. Mesquida, Pastor, Salas, Padilla, Caldentey, A. Mesquida (Gallego), Miguel, Gayá (Mira) y Llull.

Arbitro: Sr. Colom Frate, ayudado en las bandas por los señores De Gracia Zadívar y Jiménez Gracia, discretos. El colegiado estuvo bien para según quién, pero en casos dudosos siempre fue anticasero, y aplicó mal la ley de la ventaja cuando favorecía al conjunto de Manacor. Enseñó una tarjeta amarilla a Caldentey por una disputa de balón con un jugador visitante, sin peligro, sin fricción, sin nada de nada, y que pudimos apreciar perfectamente dada nuestra posición, dándose la casualidad que a este jugador no se le había mostrado ninguna tarjeta en toda la temporada por su exquisitez en el juego. También consintió el juego algo duro en algunas acciones visitantes, desde luego muy pocas, y en una de estas, se lesionó A. Mesquida, que estuvo en la banda unos minutos para volver a seguir y retirarse definitivamente en los inicios de la segunda parte. En cambio en la segunda mitad estuvo francamente bien.

La primera mitad fue de acoso constante del Olimpic que tuvo encerrado al Cide en su parcela, aunque éste realizó algunos buenos contraataques, que morían ante el área local. El Cide con un juego al buen tun tun, despejaba balones largos, fiados en la rapidez de sus puntas, que alguna pelota cogían. El Olimpic creaba juego por su medio centro, que repartía a sus extremos, particularmente por el lado de Miguel. Desde luego Antonio Mesquida se erigió dueño y señor de la zona media, bien apoyado por Padilla y Gayá y así la media colegial tenía que retrasarse para achicar balones como podían, hasta que llegó la lesión de Antonio Mesquida, debido a un puntapié que ni siquiera pareció digno al colegiado de falta punible. Pero el Olimpic seguía presionando y a los minutos de descuento de la primera mitad llegó el gol local entre la alegría de la hinchada local.

La segunda mitad, el Cide salió por todos los medios a controlar más el centro del campo y puso cuatro peones en él, ayudados por la lesión de Antonio Mesquida, que finalmente tuvo que ser sustituido.

**Miguel Mondéjar, Olímpic Manacor. Delantero centro incisivo y oportunista le ha dado al ataque del Olímpic un aire de peligro, especialmente cuando se practica el contrataque.**

A partir de aquí el Olimpic tuvo un bajón de juego, que la voluntad de Gallego no logró elevar, y la media estudiantil empezó a funcionar demostrando su clase. El Cide fue desde este momento dueño del terreno de juego, jugando ahora con más técnica e imponiéndose al conjunto local que esta vez debía recurrir al despeje largo y sin contemplaciones que los delanteros manacorenses no lograban aprovechar al estar muy marcados y sin apoyo de la media.

De todas formas, el gol del Cide, de bellísima factura, se logró tras aprovecharse de un doble fallo de un defensa local, quizá falto de seguridad en sí mismo por su reciente enfermedad. Y tras una serie de minutos donde el Olimpic estuvo agobiado en su área ante el tremendo ataque del Cide, que se encontró con un fabuloso Parera el partido acabó entre la tristeza del público local, que reconoció que el empate fue un resultado justo, y que el Cide en este partido demostró ser un excelente conjunto.

Min. 40. — Caldentey, revolviéndose en el área visitante conecta una bolea que se cuela junto al poste derecho de Ferrá. (1-0).

Min. 64. Pastor y Parera no se entienden, el balón va a Varela que cerca del banderín de córner centra y en el segundo poste Trini, de cabeza, marca. (1-1).

Sebastián SERRANO

SEGUNDA REGIONAL

### OLIMPIC, 4 - MARRATXI, 0

Marratxí: Monzón, Martínez, Estrany, Darder, Xamena, Torrents Carrasco, Serra y Barea.

Olímpic: Pol, Gordiola, Ramos, Gomila, Adrover, Escandell, Mochi (Nico) Cercos (Pesé), Domingo, Mayol y Juanito.

Arbitro: Sr. De Gracia Zaldívar bien, excepto en una jugada en que no señaló un claro fuera de juego, de más de diez metros, que a punto estuvo de costarle un disgusto al conjunto local. Todo lo demás bien.

En estos finales de liga, ya se notan los esfuerzos hechos durante la temporada, y así el Marratxí se presentó a jugar en Manacor con nueve jugadores, que por cierto aguantaron bien durante el primer tiempo.

Esta primera mitad fue un continuo ataque local, pero sin orden ni concierto, a pesar del inmenso entusiasmo que pusieron los locales para batir a Monzón, que se convirtió en la figura del encuentro. Así los pases de la media local eran casi todos para los entusiastas visitantes que perdían todo el tiempo que podían con triquiñuelas legales.

La segunda mitad, con el viento a favor y los cambios en la posición de los hombres, así como la entrada de Pesé, mejoraron las cosas, con juego más vivaz y jugando a veces por las alas. Aunque de todas formas jugar contra un equipo que lucha lo indecible sintiéndose inferior por sus efectivos, y que su única meta es no salir escandalosamente goleado, es bastante incómodo.

Min. 56: Centro cruzado de Mochi y Mayol de cabeza marca (1-0).

Min. 63. — Pase largo a Mayol, que al llegar a la línea de fondo retrasa y Escandell que venía lanzado marca (2-0).

Min. 69. Internada de Gordiola, que hace la pared con Domingo, y el mismo Gordiola, con la derecha, marca (3-0)

Min. 77: Buena jugada de la delantera local con centro de Domingo sobre Escandell, que de cabeza marca (4-0).

Sebastián Serrano

capdepera

## SALVADOR MOLL VAQUER, ALCALDE DEMOCRATICO

(De nuestra corresponsalía). Siguiendo los cánones electorales en un ambiente de cordial progresividad se desarrollaron los actos constitucionales del nuevo ayuntamiento. El salón de sesiones bellamente engalanado con banderas bicolores y repleto de políticos, curiosos y simpatizantes en el que tomaron asiento reservado los componentes salientes. Con unas encendidas palabras de Nicolás Alzina del PCEI, como integrante de más edad en votación secreta y a través de un equipo amplificador el escrutinio fue el siguiente: Salvador Moll PSOE 7 votos. Francisco J. Terrasa UCD 5 votos y una abstención. El nuevo alcalde, tras un minuto de silencio en oración a las personas fallecidas que de una forma u otra trabajaron para conseguir esta meta saludó muy correctamente y trazó en síntesis el plan a seguir. Finalizados los actos protocolarios y luego de obsequiar a los asistentes con un «lunch» los noveles mandatarios se reunieron en el Restaurante Lorenzo de Cala Ratjada en comida de compañerismo. A las muchas felicitaciones recibidas «BALEARES» como portavoz de las Islas desea los mejores éxitos de cara al bien popular de la villa.

A cada miembro del nuevo consistorio le fue puesta una investidura, con una banda bicolor.

**CAMARA AGRARIA**

En la Cámara Agraria Local nos informan haber conseguido una subvención del 75 por ciento sobre el valor de los productos que se empleen para la campaña contra el escarabajo de la patata en combinación con el Ministerio de Agricultura. Los interesados pueden solicitar de la referida entidad las cantidades que precisaren para los tres pases obligados, antes del 1 de junio.

**LOS ROPER EN CALA RATJADA**

De fuentes fidedignas nos enteramos que la Asociación de Hoteleros de la zona se ha interesado para que la familia Roper, popularizada en TVE y después del capítulo halagador de nuestra isla, venga a pasar unas vacaciones donde nace el sol de Mallorca.

**NUEVA AZAFATA**

Si hace unas fechas dimos la noticia en exclusiva del primer árbitro de fútbol colegiado que Capdepera contaba, Sebastián Pascual Tous, hoy adelantamos que la señorita Leonor Sancho Juan ha efectuado su primer vuelo como azafata aérea. Enhorabuena.

## LLUCHMAYOR, EJEMPLO DE CULTURA Y DE POLITICA

*COMENTARIO A LAS RECIENTES JORNADAS DE VIDA MUNICIPAL*

Es esta una verdad que salta a la vista y consideración de cualquiera. Lluchmayor, de abolengo histórico - cultural, ocupa, por sus cualidades naturales y por el hacer de sus hombres, un lugar privilegiado en el campo de la ciencia, de las artes y de la cultura y podemos añadir también en el campo de la política.

Acabamos de asistir al traspaso de competencias municipales de un Consistorio a otro y hemos podido comprobar, con lógica satisfacción y orgullo, que las cosas se han llevado a cabo sin traumas, sin violencias y sin exageraciones.

El público asistió a la toma de posesión del nuevo Ayuntamiento y a la elección de nuevo alcalde-presidente. Llenó el salón de actos a rebosar. Silencio, respeto, cultura, señorío en todo momento. Contemplamos como dos concejales del PSOE, el de mayor y menor edad, efectuaban y controlaban la elección y el escrutinio con la máxima confianza de todos. Que al salir elegido alcalde el candidato Miguel Clar de UCD, el aplauso fue unánime, incluso de los socialistas e independientes. El alcalde saliente, presente en el acto, invitado por todos los concejales electos, estrechaba el primero la mano del nuevo mandatario. Y más tarde, en el despacho del mismo, todos los componentes del nuevo Consistorio, con el alcalde, despedían y estrechaban la mano al saliente. El numeroso público felicitaba tanto al nuevo alcalde como al cesante. Aquello además de precioso y edificante, era un ejemplo más de cultura y de madurez política, que es a lo que deben llegar y llevarse a cabo las cosas de la vida oficial y pública.

Y el domingo, en el Campo Municipal de Deportes, repleto de público y de afición, en una fiesta por todo lo alto, con disparo de cohetes, quema de una estruendosa traca y desfile de la Banda Municipal de Música, para celebrar el acontecimiento deportivo del ascenso del España a Tercera División Nacional de fútbol. El nuevo Consistorio estaba presente. Salió al terreno de juego el nuevo alcalde Sr. Clar, con el cesante Sr. Ramón, el presidente del «C. D. España» Sr. Martí y el presidente honorario de dicho club, don Juan de Vidal y Salvá, barón de Vidal para felicitar a los jugadores locales por el ascenso, a los del equipo contrincante y grupo arbitral y al entrenador del «España». Más tarde el Sr. Ramón Juliá, efectuó el saque de honor entre los aplausos del público. Ni un grito, ni un gesto, ni una frase altisonante se oyó, ni incluso al final. Para que la prueba de sensatez fuese completa, perdió el «España».

Y para mayor abundancia de la ejemplar convivencia de los lluchmayorenses, el hasta ahora primer ciudadano de la ciudad Sr. Ramón, siguió en el coche del presidente del Club Ciclista Lluchmayor, Manolo Garcías, miembro destacado del Comité Ejecutivo del Partido Socialista Obrero Español, toda la carrera ciclista, a cuyo deporte son los dos excelentes aficionados.

Y de esta forma ejemplar y pacífica, de madurez cultural y política y de grata convivencia, se han venido desarrollando los acontecimientos políticos, en su propaganda, transición y toma de posición de los diferentes cargos que integran la normativa municipal del Ayuntamiento.

No en vano tiene concedido nuestra ciudad, a través del Ayuntamiento, el «Premio de los Premios Ciudad de Palma», precisamente por su labor cultural desarrollada. Un galardón que no ha alcanzado ninguna otra ciudad ni pueblo de la provincia.

Un ejemplo que hace honor a la historia de un pueblo laborioso, libre, culto y consciente.

GARA

CERAMICAS

EXPOSITORES: MERCEDES ALABERN, M. ANTONIA CERDA Y LORENZO CERDA
(Hasta el 5 de Mayo)
ABIERTO DE 11 A 13,30 Y DE 17 A A 20,30

Galerías Almudaina
CALLE MOREY, 7 - TEL. 22 32 84 - PALMA DE MALLORCA

Adquiera Baleares

EN MANACOR:

Estanco n.º 6 (Doña Juana Nadal). — C/. Mossén Alcover (esquina).
Casa Jape. — Plaza Antigua, 1.
Papelería Gulliver. — Paseo Antonio Maura.
Estanco Catalina Mascaró. — Pza. José Antonio.
Estanco Sebastián Rosselló. — Pl. San Jaime, 12.
Librería Parera. — C/. Pío XII, 4
Papelería Atenas. — C/. 4 de Septiembre.
Estanco del Tren. — Avda. Salvador Juan.
Estanco n.º 1. — Plaza Calvo Sotelo, 3.

## ELECTRONICA, BALEAR, S. A.

### CONVOCATORIA DE JUNTA GENERAL ORDINARIA

Por la presente, en virtud de lo dispuesto en el Art. 7.º de los estatutos de las entidad «ELECTRONICA BALEAR, S. A.» se convoca a Junta General Ordinaria que tendrá lugar en el local social, sito en C/. Uetam núm. 18, bajos, el próximo día 10 de mayo a los 19'30 horas en primera convocatoria y a las 20 horas en segunda, para tratar el siguiente

ORDEN DEL DIA:

1. — Aprobación, en su caso de las cuentas y balances del pasado año.
2. — Examen y aprobación, en su caso, de la Gestión de los Administradores de la sociedad.
3. — Distribución, si procede de beneficios sociales.
4. — Ruegos y preguntas.

Palma de Mallorca, a veinticinco de abril de 1979.



M.C.D. 2022

# CARTELERA

## MUSICALES

**AUDITORIUM**

Cerrado por preparación recital de piano «ROSARIO PINO». (Día 27).

## TEATRO

**TEATRO PRINCIPAL**

(Tancat). En preparació: «A MIJAN CAMI», de Peter Ustinov. Traducció: Joan Canyelles.

**SALON RIALTO**
(San Felio, 5)
Tfno. 22.12.45

**A les 7 tarda i 22,30 nit:**
Companyia Xesc Forteza presenta: ELLA, ES DIPUTAT I S'ALTRE (original d'ALDO BENEDETTI, adaptació Xesc Forteza) amb na Margaluz. Xesc Forteza i es debut de Simo Andreu. Localitats amb tres dies d'antelació a taquilla desde las cinq de s'horabaixa.
Dimecres, descans de Sa Companía.

**SALA MOZART**

**Hoy, a las 7 tarde y 10 noche:**
«FORTUNA Y LOS OJOS DE LOS HOMBRES» de George Herbert.

## SALAS DE ESTRENO

**CINE ARLEQUIN**

«EL SACERDOTE». Ahora puede aplaudir en persona a Simón Andreu y verle en el mejor film de su carrera cinematográfica. Dirigido por Eloy de la Iglesia. Con Emilio G. Caba, Esperanza Roy, Queta Claver y Africa Pratt. Clasificado «S». — Complemento: «BANANAS MECANICAS», un film de Jean Francois Davy. Clasificado «S». (Totalmente prohibido a menores 18 años).

**SALA Astoria**
Teléfono: 22.60.74

**Segunda semana**
«NOCHES PORNOGRAFICAS». Clasificada «S». Vibroerotismo.. Porno Show... Masoc-sadismo... Punk-Erotic Club... La película que contiene las secuencias eróticas más prohibidas del mundo. Dirección: Joe D'amato. Este es el primer film con anagrama especial «S». Totalmente prohibido a menores de 18 años. Complemento: «YO NO PERDONO... UN CUERNO».

**Palacio AVENIDA**
Teléfono: 46.06.57

"TORTILLA A LA ITALIANA". Susan Scot. Director: Ely Galleane. Una receta "culinaria" para satisfacer el "apetito" masculino. Solas eran ángeles... Juntas, ¡demonios! Una tortilla con muchos huevos... y algunas mujeres vestidas. Clasificada "S". Totalmente prohibida a menores de 18 años. Complemento: "MANO DE HACHA".

**SALA AUGUSTA**
(Av. Conde Sallent,

**Desde las 3'15**
**Séptima semana — Segundo mes.**
SUPERMAN «El film» Christopher Reeve, Marlon Brando, Gene Hackman, Margot Kidder, Trewor Howard, Terence Stamp, Glenn Ford, Susannah York Un film de Richard Donner en panavisión y color Música: John Williams Proyecciones a las 4'05 7'20 y 10'35 noche. Complemento: COMPLEMENTOS CORTOS. (Aut. todos los públicos).

**CINE Alexandra**
Teléfono: 27.50.24

EL HOTEL DE LAS DELICIAS. (Para mujeres liberadas). Clasificada «S» Un film de Jean-Francois Davy. El fascinante mundo del sexo en la pelicula más «porno» y divertida. Vean las más insólitas secuencias de sexo y desnudos integrales. Totalmente prohibida a menores de 18 años. Complemento: LA CONDESA INSATISFECHA.

**TEATRO BALEAR**
Teléfono: 22.13.70

**Desde las 3,00:**
«LA DOCTORA ARMA EL LIO», por Edwige Fenech y Renzo Montagnani (¡La nueva y más cómica película del año!). — «LA NOCHE DE LOS BRUJOS», por Simón Andreu. (Mayores 18 años).

**Chaplin multicines**
C/. Bartolomé Torres, 56 a 20 metros del cruce calle Aragón y Luca de Tena.
Teléfono. 27 76 62

**SALA 1: 3,10 - 5,05 - 7 - 8,55 - 10,50:**
«EL CIELO PUEDE ESPERAR» Warren Beatty, Julie Christie, James Mason, Charles Grodin, Dyan Cannon. La pelicula ganadora de 3 Globos de Oro» «Oscar» 1979 a la mejor dirección artistica... y nominada a 9 «Oscar» 1979 entre ellos. mejor pelicula. mejor actor, mejor director.

**Chaplin 2**

**SALA 2: ¡ULTIMO DIA!**
**3'30 — 5'45 — 8 — 10'20**
«UN HOMBRE LLAMADO CABALLO» Richard Harris. El espectáculo más electrizante que ha ofrecido el cine Esta es la historia de los indios sioux, orgullosos, fuertes, primitivos, y también la historia de un hombre blanco al que los indios llamaron «caballo» y después, hermano
Complemento corto: «PUNTO CALIENTE»

**Chaplin multicines**

**¡ULTIMO DIA!**
**SALA 3: 3,40 - 5,25 - 7,15 - 9 y 10,45:**
«¿QUE HACE UNA CHICA COMO TU EN UN SITIO COMO ESTE?» Carmen Maura, Héctor Alteiro, Félix Rotaeta, Laly Soldevila. Un film dirigido por Fernado Colomo. Música de Burning. (Sólo para mayores 18 años).

**SALA BORN**
CLIMATIZADA
2. Tfno. 25.20.55)

**Desde las 3,15:**
«ASHANTI EBANO», con Michael Caine, Peter Ustinov, Omar Sharif, Beveri Jhonson, William Holden, Rex Harrison. — (Autorizado mayores 14 años)

**CAPITOL**

**Desde las 3,15:** **Segunda semana.**
STAR CRASH «CHOQUE DE GALAXIAS» con Christopher Plummer, Caroline Munro, Marjoe Gortner y Judd Hamilton como el robot Ellen. Anticipese al año 2000 con esta espectacular pelicula con la técnica más avanzada en la linea de LA GUERRA DE LAS GALAXIAS. Complemento: LA LLAMADA DEL LOBO. (Apto todos los públicos).

**NUEVO VISTARAMA HISPANIA**
C/. Benito Pons, 43
Tfno. 27.04.75.

**Desde las 3'15**
**Segunda semana.**
Edwige Fenech en «LAS MANIOBRAS DE LA DOCTORA CON LOS SOLDADOS», con Renzo Montagnani «abriendo» su apetito... carnal. — Aquella doctora «maniobraba» con los soldados... antes de las maniobras. — ¡Cien por cien divertida! — Complemento: «DOS TRAMPOSOS CON SUERTE», con Sydney Poitier y Bill Cosby. Mayores 16 años.

**JAIME III Cinesa**

**Tercera semana**
**Desde las 3,30:**
«POLO DE LIMON» (Lemon Popsicle). Con el sabor dulce y ácido de cuando se es joven... Dirigida por Boaz Davidson. La película sorpresa de la temporada. Los problemas sexuales afrontados con toda naturalidad por los jóvenes. Complemento: «DEMASIADOS PELIGROS PARA UN HOMBRE SOLO».

**LIRICO Palace SUPERAMA**

**Desde las 4,00:**
"DRIVER", por Ryan O'Neal, Bruce Dern e Isabelle Adjani. (¡Un desafío a muerte a toda velocidad!.)
Y "GENARO EL DE LOS 14", por Alfredo Landa.
Aut. mayores 14 años.
**Tercera semana**

**LUMIERE**
Avda. San Fernando, (1º.)

**Desde las 3:**
«TAXI GIRL», la exuberante Edwige Fenech... vista al natural! Carcajadas y erotismo «a gogo». Totalmente prohibida a menores 18 años. — Complemento: «LOS HIJOS DEL DIA Y DE LA NOCHE».

**METROPOLITAN**
C. Gabriel Llabrés 20
(Junto mercado P. Pedro Garau)

**Segunda semana**
LA COCINA DEL INFIERNO Sylvester Stallodne. Tres hermanos... Uno tenia el cerebro, el otro la astucia y el tercero los músculos. En aquella cloaca la única aficion que se podía tener, era sobrevivir. Era el barrio más peligroso de Nueva York... Cuando traspasabas sus fronteras entrabas en «La cocina del infierno». Complemento «PRIMER AMOR». (Solo para mayores 16 años). Horario «COCINA»: 4,20 - 7,20 - 10,25.

**Nuevo MODERNO**
Teléfono 23 09 62

**Desde las 3'15**
**Séptima semana — Segundo mes.**
SUPERMAN «El film» Christopher Reeve, Marlon Brando, Gene Hackman, Margot Kidder, Trewor Howard, Terence Stamp, Glenn Ford, Susannah York. Un film de Richard Donner en Panavisión y color Música: John Williams. Proyecciones a las 4'05, 7'20 y 10'35 noche. Complemento· COMPLEMENTOS CORTOS. (Aut. todos los públicos).

**PALACIO DE LA PRENSA**

**Desde las 3,15:**
**Segunda semana.**
LA MAGIA DE LASSIE ¡Un film «mágico» dedicado a todos! con James Stewart, Mickey Rodney, Alice Faye, Pernell Roberts... y por supuesto LASSIE como la más grande estrella de Mollywood. Complemento: PRESTEMELA ESTA NOCHE con Mano Escolar. (Apto todos los públicos).

**SALA Rivoli**
C. Antonio Marqués, 25

**Segunda semana**
CALIFORNIA SUITE. Alan Alda, Michael Caine, Bill Cosby, Jane Fonda. Walter Matthau, Elaine May, Richard Pryor, Maggie Smith (Oscar (1979). Un reparto excepcional para una pelicula fuera de serie. Deliciosa... emotiva... chispeante... Un primerísimo éxito mundial que ahora puede admirar y gozar. Complemento «A DIOS ROGANDO Y CON LOS PUÑOS DANDO». Horario «CALIFORNIA»: 4,30 - 7,30 - 10,30 (Mayores 14 años).

**CINE Versalles**
Teléfono: 46.10.31

**Tercera semana**
«SPIDER-MAN 2». El hombre araña en acción. Nuevas aventuras del famoso personaje. ¡Más espectaculares! ¡Más emocionantes! ¡Más explosivas! Acción arrolladora superando todo lo imaginable. Complemento: «TELEFONO», Charles Bronson. (Autorizado todos públicos). — Horario: «SPIDER-Man 2»: 4'35, 7'45, 10'55.

## SALAS DE REESTRENO

**abc CINEMA**
Climatizado
Avda. Alejandro Rosselló, 38.
Teléfono 46 45 27

**Todos los lunes y domingos: matinal a las 10. Desde las 3 tarde:**
"LA BESTIA". Film de Walerian Borowczyk. Clasificado "S". Las insólitas relaciones sexuales entre una guapa chica y una extraña bestia. La película que contiene las imágenes más abiertamente pornográficas dentro de un erotismo de gran calidad. Además: otra película clasificada "S": "MI EROTICO SIGFRIDO". Totalmente prohibido a menores de 18 años.

**BELLVER CINEMA**
Tfno. 22.37.85

«TRIANGULO DIABOLICO DE LAS BERMUDAS». Un desafío al temperamento de cada espectador y «LA ISLA DEL DR. MOREAU», Burt Lancaster. (Todos los públicos).

**FANTASIO**
Calle Juan Bauzá Telf. 270007

«LA BATALLA DE MIDWAY» con Charlton Heston y Henry Fonda y «LAS CHICAS DE LA DINAMITA». (Todos los públicos).

**DAVSON**

«AMAZONAS PARA DOS AVENTUREROS», con Robert Widmark. — «JUEGOS DE MUERTE», con Stephen Boyd, Silvia Koscina.

**SALA MIRIAM**

**Sábado, día 21. Desde las 6,30. Unica sesión**
**Domingo, día 22. Desde las 3,30 tarde. Sesiones contínuas:**
«OPERACION TRUENO». Menores. — «LOS NUEVOS ESPAÑOLES». Menores. — NO-DO.

**Veneto RESTAURANTE**
EL SELF-SERVICE DONDE VD. PODRA COMER RAPIDO Y A SU GUSTO
AV. ARGENTINA / SANTIAGO RAMON Y CAJAL

## SALAS DE FIESTA

**BROADWAY** — Algo revolucionario como el mundo de la noche europea. Sus locales, sus espectáculos, sus mujeres y el ambiente, son... EUROPEOS 100 por 100. C/. Calvo Sotelo 36 (antes 118) (entre Plaza Gomila y Barbarela)
MAKIAVELO (Hotel San Francisco). Playa de Palma. — Baile con LOS ACUARIOS y RUBIS QUINTET
S'ESCAR NIGTH CLUB. — Todas las noches baile y atracciones.
TITO'S — Todos los dias baile y atracciones
**KALKUTA Night Club, teléfono 40.22.61 CALA MAYOR.** — Todas las noches presenta el SHOW «APLAUSO»
JACK EL NEGRO (Es Jonquet). — Cada noche: LOS VALLDEMOSA y PACO BALLINAS con NOTAS BLANCAS.
JARTAN'S — Baile y atracciones
CLUB LATINO Las Maravillas (Entre baleares 5 y 6). Baile cada noche con **«COLORS» y «CONSTELACION»**
**CASINO SPORTING CLUB MALLORCA**, todos los dias desde las 19 horas. Precio entrada 300'— ptas. Ruleta Americana, Ruleta Francesa, Black Jack, Chemin de Fer, Dados, Boule y Punto y Banca. Urbanización Sol de Mallorca Tfno. 68.00.00
**CABARET DE SABA (Antigua Casa Vallés).** — Todas las noches: Baile y atracciones — Dos pases diarios.
**SALA DE BINGO.** HOTEL VIKINGO. Calle Camino de Cala Mayor núm 18 Teléfono: 40.05.62. Cada dia a partir de las 21 h.
**SALA DE BINGO Club Ophiusa S. F. — RESTAURANTE SA TALAIA. — Paseo Marítimo, 42. — Hasta las 3 de la madrugada.**
**SALA DE BINGO — HOTEL REINA CONSTANZA. Paseo Marítimo s/n. (Frente Club de Mar) — Teléfonos: 40.08.50 — 40.09.00 A partir de las 20 horas**
**SALA DE BINGO — HOTEL BAHIA DE PALMA. C/. Ejército Español, 74. Tel. 26 42 53. — El Arenal. — Abierto de las 20 a las 3 horas.**

**Si las moscas fastidian en su tienda o bar, ponga un**

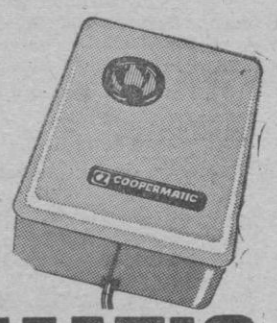


**COOPERMATIC**

Coopermatic es un aparato que lanza, a intervalos regulares, un poderoso insecticida y, en nada de tiempo, la dichosas moscas desaparecen.
El insecticida que se emplea con el Coopermatic puede usarse en presencia de personas y alimentos, con toda tranquilidad, porque no es tóxico.

Con la garantía de
**COOPER-ZELTIA, S.A.**
DIVISION QUIMICOS Porriño (Pontevedra)

**PRODUCTOS QUIMICOS PARA LA INDUSTRIA Y EL HOGAR**
c/. Juan Alcover, 47 - Teléfono 27 24 82
PALMA DE MALLORCA



M.C.D. 2022

# LA SEMANA CINEMATOGRAFICA

- **JANE BIRKIN SUSTITUYE A DALIDA DI LAZARO EN «LA MIEL»**
- **EL PROTAGONISTA MASCULINO DE LA PELICULA DE MASO ES LOPEZ VAZQUEZ**

Por Juan José PORTO

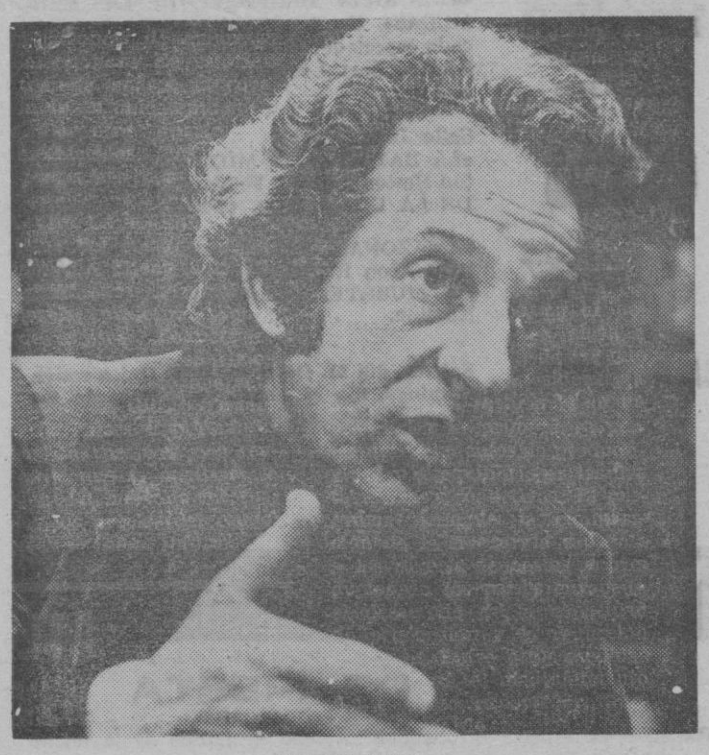

PEDRO MASO

solo unos días, Pedro Masó no ha podido contar con la "explosiva" así se decía en otro tiempo aun vigente— Dalida di Lazaro, en la película que está dirigiendo. La italiana —aún semidesconocida aquí— es —fue— un descubrimiento y, posteriormente, lanzamiento, de Carlo Ponti. Lo tiene todo, al menos en mi modesta opinión, para convertirse en un auténtico animal cinematográfico: fotogenia agresiva y excepcional, magnetismo, mirada fuerte, físico espléndido y una discreta y apreciable dosis de espontaneidad y naturalidad. Quiero decir que, además, puede convertirse en una actriz eficaz. Yo, desde que la descubrí por primera vez en la pantalla, como protagonista, creo que fue en "Serafina", tuve la impresión de encontrarme ante un posible fenómeno cinematográfico, uno de esos fenómenos que tan inteligentemente saben auspiciar y promocionar los italianos. Me impresionó, esta es la verdad, la formidable presencia física de una mujer como esta, sensual, tierna y desafiante a un tiempo de expresión: rubia, ojos verdes y figura escultural. En fin, que siento mucho, por Masó, esa es la realidad, que una intervención quirúrgica haya impedido a tan esperanzadora figura estar en su película.

Tal y como apuntaba uno en estas mismas páginas hace tan

### JANE BIRKIN: "LA MIEL"

Como la película ya estaba —creo— en su tercera semana de rodaje, la contrariedad embarcó a los productores en una celérica carrera contra el reloj para hallar inmediatamente sustituta a la italiana. La creyeron encontrar, la contrataron y en veinticuatro horas, prácticamente, estaba en Madrid, rodando. La conocen ustedes, Jane Birkin, espigada, ingenua, controvertida y contradictoria es una figura popular allí, en su país, y también, aunque en otra dimensión inferior, en España. Ya saben que forma pareja con el cantautor e intérprete cinematográfico Serge Geinsbourg, con el que grabó la escandalosa —en otra época— "Je t'aime, mais non plus". En fin, la Birkin, desde "La piscina" o "Los caminos Katmandu" se ha ejercitado como una chica extraña, mitad "hippie", mitad ingenua, con un atractivo incuestionable, atractivo que nace en su propia singularidad. Aunque, pienso, que su personalidad y su físico no encuentra una sola clave de similitud o identidad con los de Dalida di Lazaro. Pero el cine es así. Y lo mejor es que, luego, no se nota. Palabra.

La película, la de Masó, se titula "La miel". Dicen que se inspira en un guión muy bueno que ha escrito Rafael Azcona en colaboración con el propio realizador. El protagonista es José Luis López Vázquez.

### "PAN DEMONIO"

José Jara es una figura singular en el mundo del cine indígena. Y no pongo acento peyorativo alguno en la palabra singular. Es como un francotirador, empeñado en sus propios credos formales y empecinado en los proyectos que concibe. Es joven. Supongo que aún no ha cumplido los cuarenta. Ha trabajado en Televisión y ha vivido en Francia. Hasta el momento ha dirigido dos películas. La primera era una adaptación de "Niebla" de Unamuno, que los distribuidores "retitularon" de forma tan infeliz que me niego a escribir ese título. La película no caminó, a nivel popular, pasando absolutamente desapercibida. Luego, Jara hizo "El transexual", a mi entender, una obra digna, cargada de honestidad, y a veces de ingenuidad formal, sobre un tema difícil por lo propenso que resultaba al grotesco, que si caló certeramente en la gente cosechando buenas recaudaciones.

Ahora Jara quiere hacer una película sobre un guión que escribió con el ingenioso Paco Regueiro y que se titula "Pan demonio". Regueiro tiene talento y es propenso al desmadre. Y Jara necesita hacer una película de la que se sienta absolutamente responsable. Puede ser esta.

JANE BIRKIN

TEATRO

## COMPAÑIA XESC FORTEZA, 2.a SEMANA EN EL RIALTO

### Los miércoles, descanso

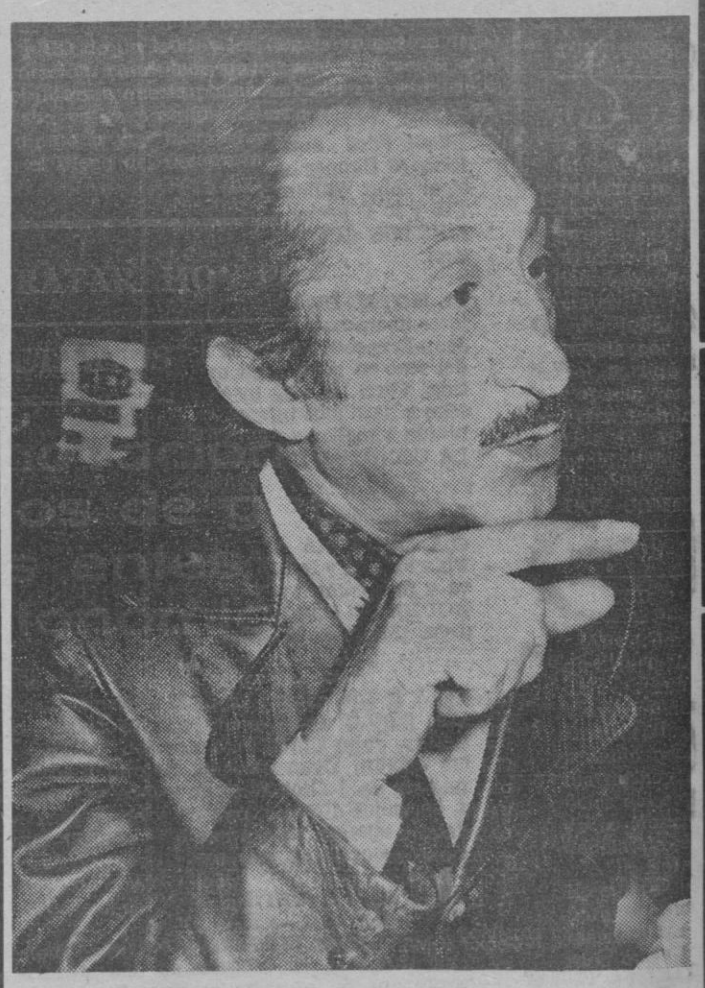

Ya de lleno en la segunda semana de su temporada, continúan con éxito creciente las representaciones de la comedia "Ella, es diputat... i s'altre", a cargo de la compañía Xesc Forteza, con la extraordinaria colaboración de Simón Andreu y Margaluz, dando vida a los tres únicos personajes de la obra. Si los ya muy conocidos Xesc y Margaluz triunfan sin sorprender, la presentación de Simón Andreu ha constituído gratísima sorpresa, mejorando con estas actuaciones sus más célebres intervenciones ante las cámaras.

El suceso de esta nueva aparición de la Compañía de Xesc Forteza se mantendrá todavía largo tiempo en cartelera. La empresa, sin embargo, nos anuncia que la Compañía descansará los miércoles.

# los estrenos

**Comenta: CINEFILO**

## «LA DOCTORA ARMA EL LIO»

*BALEAR* **Producción: Luciano Martino para Lira y Medusa.— Escrita por N. Cicero, T. Milizia y A. Alba.— Dirigida por Nando Cicero.— Fotografía (Color): Gaetano Ferrando.— Música: Piero Unciliani.— Montaje: Daniele Alabisio.— Intérpretes: Edwige Fenech, Renzo Montagnani, Trorey Fiorentini, Alvaro Vitale, M. Gammino, Leo Gelotti, Jacques Stany, Enrico Beruschi y Mario Carotenuto.**

**Distribución: Herbera - A. C. E.**

**Duración: 1 hora 30 minutos.**

La doctora Marini está en contra la discriminación en los cuarteles y hasta que le llegue un nombramiento en plan de igualdad con los de otros oficiales, pide ser incorporada a un destacamento disciplinario mandado por un coronel acorde con la catadura de sus hombres.

Invasión de películas cuarteleras con o sin Edwige Fenech para endulzar la cosa. Aquí aparece la bella actriz pero no es ella la que acapara el mayor número de fotogramas, aunque sí los suficientes para dar el toque erótico a una serie de anécdotas en las que la gracia es otra, ésta en la que el chiste verde es sustituido, en plan de eficacia cómica, por el «marrón» llevado a sus máximos extremos, los que por delicadeza el cine se guardaba mucho de exteriorizar por aquello del buen gusto.

Como es natural, la película no aspira a premio de ningún festival, sólo a entretener de forma nada refinada pero muy eficaz —como lo indican las carcajadas—, a un público que, en cierto modo, se libera de las inhibiciones de la buena educación.

Hay una ligera crítica del espíritu militar, del machismo imperante en los cuarteles y en general, se pierde el respeto a casi todo con tal de conseguir que el público se ría.

Todos los graciosos del cine italiano se reúnen una vez más para incorporar a tipos caricaturescos y obsesos sexuales.

TOLDOS
más y mejor
protección con
TOLDER
VIA ROMA, 5 - TEL. 21 77 75
PALMA DE MALLORCA

# ACCION Y SAL GRUESA CUARTELERA

## «DRIVER»

*LIRICO* **Producción: Lawrence Gordon para 20 th Century Fox-Emi. — 1978.— Escrita y dirigida por Walter Hill.— Fotografía (Color): Phillip Lathron.— Diseño de producción: Harry Horner.— Música: M. Small.— Montaje: Tina Hirsch.— Intérpretes: Ryan O'Neal (el conductor); Bruce Dern (el policía); Isabelle Adjani (la chica); Rome Blakley, Mat Clark.**

**Distribución: Filmayer.**
**Duración: 1 hora 28 minutos.**

Huyendo de la policía, y ante el volante de un coche, está bien reconocida la eficacia del «conductor». También conoce su oficio el «policía» para quien la captura de un delincuente se ha convertido en una especie de juego con reglas poco ortodoxas.

El film, en su conjunto, es un intento bastante eficaz que combina el estudio de los personajes observados desde un ángulo bastante especial y unas vertiginosas escenas de acción que contrastan con la estudiada actitud de otras. La cambinación es bastante convencional pero la película, en ambos sentidos, es un buen ejemplo de cine. Es verdad que las calles de la gran ciudad permanecen casi siempre desérticas así como los grandes aparcamientos, pero el espectáculo que se nos ofrece responde a este más difícil todavía que hoy se exige al cine de acción en general y a las persecuciones en coche en particular. El montaje de los diversos planos que integran estas secuencias es modélico, superando lo visto hasta ahora, poniendo a prueba tanto a los especialistas como a los cineastas para conseguir el máximo efecto. También convencional es la forma de estudiar a los personajes pero su observación resulta muy interesante ya que viene a explicar las posturas de policías y delincuentes aunque el realizador haga más simpático a este «driver» cuyo pasado no conocemos pero cuyo presente está íntimamente ligado a él. En la descripción de los personajes no hay concesión al humor quizá porque se quiere acentuar que algo o alguien los ha marcado para siempre y si hay una escala de valores en los tipos de los delincuentes, también ésta se advierte claramente entre los policías aunque se resalte el del engreído que disfruta con su trabajo usando y abusando —difícil guardar el equilibrio— de los poderes que le han sido concedidos.

En muchos casos se utiliza la elipsis, se dan como por sabidos o poco interesantes algunos detalles y está en función con el conjunto el hieratismo con que nos son presentados los personajes.

Excelentes medios de producción en esta película que no concede espacio al aburrimiento.



M.C.D. 2022

¡POR FIN UN PARTIDO INTERNACIONAL!

# BEVEREN - BARÇA, A LAS OCHO

Ya era hora que se retransmitiera un partido internacional de categoría. Hace tiempo que al telespectador se le venía escamoteando el Barcelona, único equipo superviviente en competiciones internacionales. Mucho se ha escrito criticando a TVE por no ofrecer los encuentros anteriores, que tampoco eran faltos de interés, y el fantasma del "centralismo" madrileño se olía por todas partes. No obstante, si bien las gestiones de los altos cargos de Prado del Rey no eran satisfactorias, tampoco hay que olvidar la parte de culpa que tiene el Club azulgrana. Nos consta que sus directivos no dieron muestras de ningún interés porque sus partidos en casa se retransmitieran, hasta que hubieron vendido todas las localidades de taquilla. Sólo entonces se avenían a entablar negociaciones económicas con TVE, cuando el tiempo, desde el punto de vista técnico, venía muy justo para organizar la retransmisión, y cuando los ejecutivos de Prado del Rey habían zanjado definitivamente el asunto. Entonces, ya casi por amor propio, no se quería ni hablar del asunto. Demos entonces un poco de culpa a cada una de las partes y seremos más justos. Confiemos en que, en el futuro, no se perjudique más al único que no tiene la culpa: el aficionado televidente.

El partido que, a partir de las ocho, se retransmite es el BEVEREN — BARCELONA, encuentro de vuelta de la semifinal de la Recopa, que se juega en la ciudad belga de Beveren. Como se recordará, en el "Nou Camp", ganó el Barcelona por la mínima (1-0) por lo que el partido no será nada fácil para los catalanes.

**EN "ESTUDIO 1", "CELOS DEL AIRE"**

"Celos del aire" es el abstracto título de la comedia que se emite esta noche, a partir de las diez. Su autor, José López Rubio, que, antes de dedicarse con éxito a escribir comedias, había sido autor de guiones cinematográficos, está considerado por la crítica como un buen artesano del género, habil en la estructuración de sus comedias, y acertado en las situaciones del escenario frívolo, típico de la postguerra.

La comedia de hoy es una muestra de su temática preferida: los celos conyugales. Así, conocida la temática, el título de la obra no nos parece tan abstracto. Trata de una joven esposa que tiene celos infundados de su marido. Este se pone de acuerdo con un amigo para dar un escarmiento a su mujer. La obra, que obtuvo el Premio Fastenrath en 1951, resulta entretenida, aunque superficial e intrascendente. Está protagonizada por María del Puy, Francisco Piquer y Jesús Puente.

**OTROS PROGRAMAS DE HOY**

Destacamos:
— "MUSICAL EXPRESS", a las cuatro y cuarto, y por la noche, en UHF.
— "LOS EPISODIOS", a las siete y cuarto, dentro de la programación infantil.
— "POP-GRAMA", en la Segunda, a las nueve y media.

ESTARELLAS

**ACADEMIA MEDICA BALEAR**
(Academia Ciencias Médicas de Cataluña y Baleares)
**CURSO DE MEDICINA CONTINUADA**
Patrocinado por la Consellería de Sanitat de les Illes Balears
y
Subvencionado por la Caja de Ahorros y Monte de Piedad de las Baleares
Hoy, miércoles, Salón de Actos Colegio Oficial de Médicos 20,30 horas.
«CONDUCTA A SEGUIR ANTE UNA FIEBRE DE ORIGEN DESCONOCIDO»
Por el Dr. O. Labarta Giménez

## GUIA DEL CINEASTA

*DRIVER (Acción). — Para el policía será una especie de juego el poder demostrar la culpabilidad del audaz conductor del coche de los atracadores. El montaje de los planos de acción es perfecto e interesante el estudio de los personajes aún con sus convencionalismos.*

— ■ —

*LA DOCTORA ARMA EL LIO (Comedia cómica). — La doctora Marini quiere tener los mismos derechos que los hombres en los cuarteles y pide ser destinada a un destacamento disciplinario. Superabundancia de sal gruesa en una acumulación de chistes cuarteleros de todos los calibres. Todo está permitido con tal de conseguir la carcajada.*

— ■ —

*TORTILLA A LA ITALIANA (Comedia erótica).— Tres jovencitas sin prejuicios se alojan en casa de sus puritanos tios. Se ataca a las familias de fachada honorable y estas sirven como contraste a una serie de escenas de color subido y bastante irrespetuosas por las personas que intervienen en ellas.*

— ■ —

*LA COCINA DEL INFIERNO. (Drama de costumbres). — Sylvester Stallone es en esta película, guionista, director y actor. Podrá ser comparada con las que le han dado fama pero es innegable su capacidad para captar tipos y ambientes de los barrios bajos así como la fuerza expresiva con que sabe agotar las posibilidades de las situaciones clave.*

— ■ —

*NOCHES PORNOGRAFICAS. (Documental). — Ajita Wilson nos introduce en el mundo de los espectáculos nocturnos en los que el sexo lo es todo.*

— ■ —

*CALIFORNIA SUITE. (Comedia). — Cinco parejas se encuentran en Los Angeles por diferentes motivos y ninguna de ellas se lleva muy buen recuerdo de la luminosa meca del cine. Ingeniosos e inteligentes diálogos de Neil Simon en una comedia muy cuidada, excelentemente interpretada y realmente divertida.*

— ■ —

*LA MAGIA DE LASSIE (Comedia sentimental). — Lassie fue encontrada de cachorro por el Sr. Mitchel y es un elemento más de una familia unida. Pero otro reclamará su propiedad y se la llevará lejos. Pero la fiel perra emprenderá el largo regreso. Remake de un antiguo éxito contada con el mismo encanto y sentimentalismo del cine de ayer. Un film dulzón y simpático que consigue tocar las fibras sensibles del corazón.*

*STAR CRASH ("Choque de galaxias"). (Aventuras espaciales). — Para descubrir la gran base que el conde Zarth ha construido en un alejado planeta, parte una potente nave. Hay mucha fantasia e imaginación en este cuento que desborda la historia de ciencia ficción. Buenos efectos especiales, variados incidentes, ritmo trepidante y brillantez formal.*

— ■ —

*EL HOTEL DE LAS DELICIAS. (Erótica) — Hay cierta intención crítica, pero todo está en función de las escenas más atrevidas presentadas con cierto humor.*

— ■ —

*POLO DE LIMON (Comedia de costumbres).— Las aventuras amorosas de tres estudiantes judios. Agil relato que entremezcla la comedia de costumbres con un erotismo funcional al tema, asi como la historia sentimental y el melodrama Ocurre en Israel a comienzos de los años 60, la ambientación está muy cuidada como banda sonora un album de populares canciones de la época.*

— ■ —

*LAS MANIOBRAS DE LA DOCTORA CON LOS SOLDADOS. — (Cómica). — Acumulación de personajes pintorescos y caricaturescos, de anécdotas y chistes cuarteleros de todos los calibres y colores junto con otros de signo erótico. No buscar refinamiento de ninguna clase pero si un pasatiempo eficaz.*

— ■ —

*ASHANTI (EBANO). — (Drama de aventuras). — Una doctora de raza negra es apresada en Africa por unos traficantes de esclavos. Un tema muy sugestivo que en clave de historia de aventuras nos expone algo que vergonzosamente existe en pleno siglo XX. Algunos detalles originales elevan el tono de un film que discurre sobre las fórmulas de un género.*

— ■ —

*SPIDERMAN 2. — (Aventuras). — Spiderman evitará una gran catástrofe al impedir que explote una bomba atómica. La ingenua historia está correctamente contada y además con cierto sentido del humor. Los efectos especiales —muy dosificados— son buenos.*

— ■ —

*SUPERMAN (Aventuras fantásticas). — Yorel manda a su pequeño hijo a la Tierra antes de que estalle el planeta Kripton perteneciente a una lejana galaxia. Aunque los oculte tendrá poderes extraordinarios que utilizará en algunas ocasiones. Un famoso personaje del comic que refleja todo lo que uno quisiera ser. Se le ha dado valor literario en el guión y no se han regateado medios para conseguir un gran espectáculo. Sus efectos especiales son perfectos*

M.C.D. 2022

# PASATIEMPOS

## EL DAMERO DIARIO

Pase las letras de las palabras, una vez resueltas, a sus cuadros correspondientes (según su número) en el tablero. En dicho tablero se leerá un fragmento de literatura castellana.

| | | | | | | |
|---|---|---|---|---|---|---|
| 1 G | 2 F | 3 E | 4 C | 5 B | ■ | 6 A |
| 7 E | 8 C | ■ | 9 D | 10 E | 11 B | 12 C |
| 13 D | 14 F | 15 A | ■ | 16 F | 17 E | ■ |
| 18 B | 19 A | 20 G | 21 F | 22 E | ■ | 23 A |
| 24 G | ■ | 25 A | 26 F | 27 D | 28 E | 29 B |
| ■ | 30 G | 31 C | 32 D | ■ | 33 D | 34 G |
| 35 B | 36 A | 37 C | 38 F | ■ | ■ | ■ |

| | | |
|---|---|---|
| A | 6 36 25 23 19 15 | Sombrero rojo del cardenal |
| B | 11 5 18 29 35 | Abrir trincheras. |
| C | 37 12 4 31 8 | Ave trepadora de pico grueso. |
| D | 33 9 27 13 32 | Fundamentos. |
| E | 22 28 7 3 17 10 | Persigan enconadamente. |
| F | 16 2 14 38 21 26 | Denuncie al autor de un delito. |
| G | 30 20 1 34 24 | Cartas geográficas. |

## LABERINTO DE LETRAS

| | | | | | | | | | |
|---|---|---|---|---|---|---|---|---|---|
| L | O | L | A | G | U | T | R | O | P |
| B | C | O | R | E | A | S | A | N | A |
| U | U | O | M | N | B | I | R | I | R |
| L | E | R | I | N | N | S | D | D | U |
| G | E | H | U | A | E | N | O | N | M |
| A | C | C | M | N | A | M | E | P | A |
| R | A | E | I | L | D | S | E | E | N |
| I | L | S | N | D | E | I | L | Y | I |
| A | M | I | S | L | A | N | D | I | A |
| U | F | N | D | A | I | C | E | R | G |

En el recuadro se encuentran los nombres de once países del mundo que han dejado de ser monarquías en el siglo XX. Se leen de arriba abajo, de abajo arriba, de derecha a izquierda, de izquierda a derecha y en diagonal, teniendo en cuenta que una misma letra puede formar parte de dos o más nombres.

## JEROGLIFICO

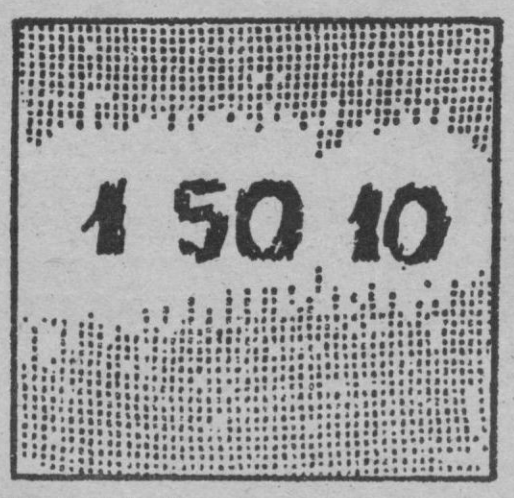


¿Cuándo volverá la niña?

## CRUCIGRAMA

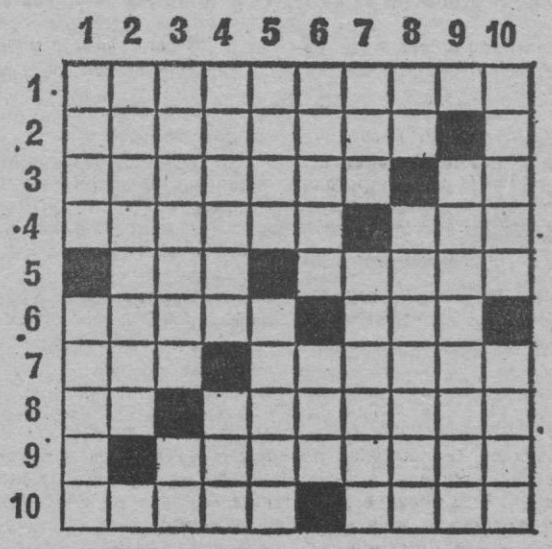

HORIZONTALES.— 1: Se aplica a los vegetales que tienen las hojas blandas.— 2: Rellenar con oro el hueco de un diente. Consonante.— 3: Apartar, separar. Nota musical.— 4: Unanos, liguenos con cuerdas. Ente, naturaleza.— 5: Pasión justa o injusta del alma. Hablaba en público.— 6: Al revés, embuste, trampa. Sonido que se percibe débil y confusamente.— 7: Nombre que los alquimistas daban al oro. En Méjico, ruido, alboroto.— 8: Al revés, posesivo. En plural, y figurado, graciosa, chistosa.— 9: Letra numeral romana. Nombre de cinco reyes de Polonia.— 10: Evité, me libré de un peligro o daño. En plural, espacio de terreno, dispuesto en cuadros, para poder sembrar en él.

VERTICALES.— 1: Habita, vive. Toma para sí.— 2: En plural, relativo a cierta ciudad de Italia. Letra numeral romana.— 3: Conforme a la letra del texto. Símbolo químico del cobre.— 4: Perfeccionar, acabar. Al revés, entregas, otorgas.— 5: Fundador del imperio persa. Dícese del descendiente de cierta dinastía árabe, que destronó a la de los Omeyas.— 6: Puesta de un astro. Percibí un aroma.— 7: Antiguamente, hacer. Figurado, goza mentalmente por anticipado.— 8: Terminación verbal. Arrojar una cosa violentamente.— 9: Abreviatura que designa el logaritmo neperiano. Adaptara una cosa a la apertura de un objeto.— 10: Guarida de osos. Al revés, óxido de sodio.

## SALTO DEL CABALLO

| | | | | |
|---|---|---|---|---|
| NIE. | MAR. | CU | LE | NO |
| DEL | SA | VE | ZO | BIL; |
| TRE | LA | W M | QUIE | EL |
| BRIL | CO | VE | CON | Y |
| NIR. | EN | A | CU | RE |

Con los movimientos del salto del caballo del ajedrez, y empezando por la sílaba subrayada, podrá leer un conocido refrán español.

## LOS 8 ERRORES

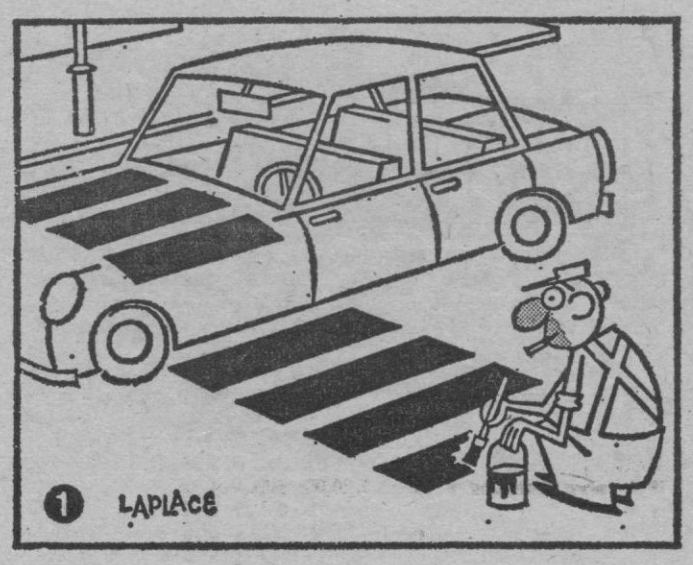


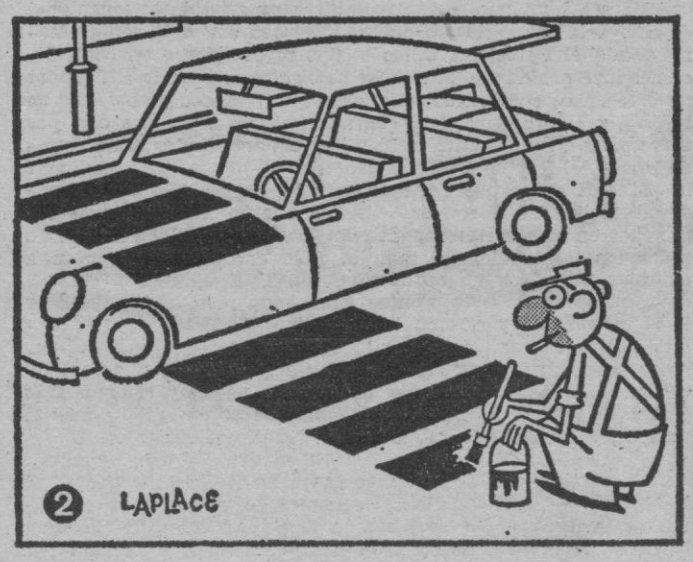


## SOLUCION A LOS PASATIEMPOS DE AYER

### DAMERO

Alegraos en el Señor siempre; bien os digo alegraos.

### JEROGLIFICO

Al Congreso (al; con g, res; o).

### CRUCIGRAMA

HORIZONTALES.— 1: P.— 2: Sir.— 3: Ceres.— 4: Cerapez.— 5: Liar. Acab.— 6: Arengar.— 7: Ateas.— 8: Aos 9: N.

VERTICALES.— A: L.— B: Cia.— C: Ceará.— D: Secreta.— E: Pira. Neóm.— F: Repagas.— G: Secas.— H: Zar.— I: B.

### SALTO DEL CABALLO

"A los jóvenes sólo les ilusiona su futuro, a los ancianos su pasado".


## UN ANUNCIO PARA TODA ESPAÑA

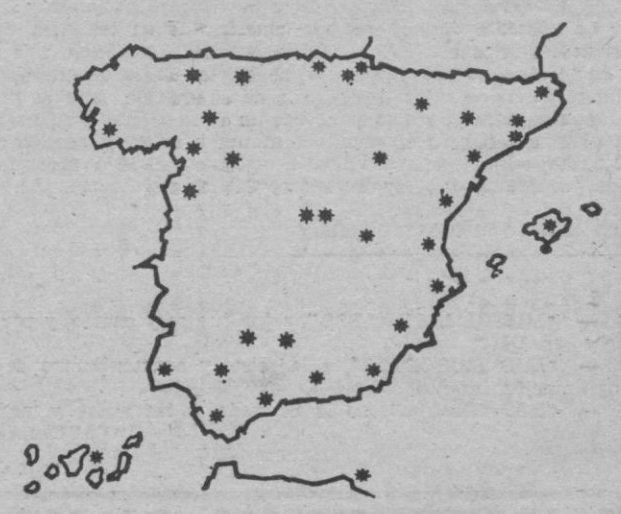

ALERTA • AMANECER • ARRIBA • BALEARES • CORDOBA • DIARIO DE CUENCA • DIARIO ESPAÑOL • EL CORREO DE ZAMORA • SUR • EL ECO DE CANARIAS • EL PUEBLO GALLEGO • EL TELEGRAMA DE MELILLA • HIERRO • INFORMACION • JAEN • LA NUEVA ESPAÑA • LA GACETA REGIONAL • LA HORA LEONESA • LA VOZ DEL SUR • LA MAÑANA • LA PRENSA • LA VOZ DE ALMERIA • SUROESTE • SOLIDARIDAD NACIONAL • LA VOZ DE ESPAÑA • LEVANTE • LIBERTAD • LINEA • LOS SITIOS • MARCA • MEDITERRANEO • NUEVA ESPAÑA • ODIEL • PATRIA • UNIDAD

MEDIOS DE COMUNICACION SOCIAL DEL ESTADO




M.C.D. 2022

## HOJA DEL CALENDARIO

■ HOY, MIERCOLES: San Marcos Evangelista. — El Sol sale a las 6,57 y se oculta a las 20,38. — Luna: C. menguante.

# PROGRAMA PARA HOY

13,30: DE BAT A BAT (c)
**(Sólo para Cataluña y Baleares)**
13'45: CARTA DE AJUSTE (c)
14'00: AVANCE TELEDIARIO (c)
14'05: PROGRAMA REGIONAL SIMULTANEO
14'05: CRONICA (c)
**(Sólo para Cataluña y Baleares)**
**Espacio informativo regional.**
14'30: GENTE, HOY (c)
**De lunes a viernes se emite este espacio de los servicios informativos, que consta de entrevistas, noticias y reportajes.**
15'00: TELEDIARIO (c)
(Primera edición)
15,35: HORA 15 (c)
**Espacio informativo sobre la actualidad artística y cultural en España y el mundo.**
15,45: VIVIR CADA DIA (c)
**El programa pretende reflejar la España real y sus vivencias.**
16,15: DESPEDIDA Y CIERRE (c)
16,15: MUSICAL EXPRESS (c)
**(Sólo para Cataluña y Baleares)**
18,45: CARTA DE AJUSTE (c)
19,00: UN GLOBO, DOS GLOBOS, TRES GLOBOS (c)
**— Dibujos animados.**
**— «Los episodios».**

## TELEVISION

20,00: FUTBOL: (c)
**BEVEREN - BARCELONA**
**Desde la ciudad de Beveren, en el norte de Bélgica, en pleno Flandes, retransmisión en directo del partido de fútbol entre el Beveren y el Barcelona, correspondiente a la vuelta de las semifinales de la Recopa de Europa.**
22,00: TELEDIARIO (c)
(Segunda edición)
22,35: VUELTA CICLISTA A ESPAÑA (c)
**Resumen filmado de la primera etapa, entre Jerez y Sevilla, con un recorrido de 156 kilómetros.**
22,50: ESTUDIO 1: (c)
**«CELOS DEL AIRE», de José López Rubio.**
23,30: ULTIMAS NOTICIAS (c)
BUENAS NOCHES, (c)
DESPEDIDA Y CIERRE

## U. H. F.

19,00: CARTA DE AJUSTE (c)
19'30: POLIDEPORTIVO (c)
20'00: REDACCION DE NOCHE (c)
20'30: IMAGENES (c)
**El programa que presenta y dirige Paloma Chamorro continúa ofreciendo información sobre la actualidad artística en París.**
21'30: POP -PROGRAMA (c)
22'30: TRIBUNA DE LA HISTORIA. (c)
BUENAS NOCHES, (c)
DESPEDIDA Y CIERRE
CRONICA 2 (c)
**(Sólo para Cataluña y Baleares)**
**Espacio informativo regional.**
MUSICAL EXPRESS (c)
**(Sólo para Cataluña y Baleares)**
**Nueva emisión del programa ofrecido esta tarde.**

**(c) Programas en color**
**(o) Mayores de 14 años.**
**(o o) Mayores 18 años.**

## SERVICIOS AEREOS Y MARITIMOS

# PARA HOY

MIERCOLES

### VUELOS NACIONALES

**Palma — Barcelona:**
8,00 — 9,20 — 10,35 — 12,10 14,30 — 15,55 — 19,10 — 19,50 21,25.

**Palma — Madrid:**
7,40 — 10,40 — 11,00 — 16,00 23,05.

**Palma — Valencia:**
8,00 y 17,30.

**Palma — Alicante:**
6,35.

**Palma — Sevilla:**
6,35.

**Palma — Tenerife:**
6,35.

**Palma — Ibiza:**
5,55 — 8,20 — 17,30.

**Palma — Menorca:**
20,10.

### AVIACO

Palma - Barcelona
08,40.

Palma - Ibiza
10,25.

Palma - Madrid
12,50 y 18,50.

Palma - Menorca
13,40.

Palma - Argel
14,50.

### SERVICIOS MARITIMOS

**COMPAÑIA TRASMEDITERRANEA**

PALMA — BARCELONA: Martes, miércoles, jueves, viernes y sábados, a las 12 horas.
Domingos, a las 24 horas.

PALMA — VALENCIA: Diario, excepto jueves, a las 11,00 horas.

PALMA — ALICANTE: Martes, jueves y domingos, a las 20,00 h.

PALMA — VALENCIA (Vía Ibiza), domingos a las 24,00 horas.

PALMA — ALICANTE (Vía Ibiza), Martes y viernes, a las 24,00 horas.

PALMA — IBIZA: Martes, viernes y domingos, a las 24,00 h.

PALMA — MAHON: Sábados, a las 24,00 horas.

PALMA — CIUDADELA: Miércoles, a las 23,00 horas.

PALMA — CABRERA: Miércoles, a las 9,00 horas.

**COMPAÑIA YBARRA**

PALMA — BARCELONA: Diario, excepto sábados, a las 24,00 h.

## FARMACIAS DE GUARDIA

**ABIERTAS DE 9,00 DE LA MAÑANA A 10,00 DE LA NOCHE**

Alemany Covas, Tomás Rullán, 64 (S. Gotleu), 277846; Barceló Pallicer, Consulado, 6 (esquina Sagrera), 215252; (*) Bernat Defteil, Colón, 18, 212173; Feliu Rosselló, Gral. Riera, 55 (Camp Redó), 250653; Florit Riutort, Eusebio Estada, 43-A (pte. del Tren), 250578; Gamundí Ferrer, Pintor Sorolla, 14-B (S. Forteza), 244566; Llull Servera, Rossinyol, 20 (frente Lírico Palace), 233322; Massanet Arbona, Calvo Sotelo, 310, 403975; Rodríguez Soriano, Cabrera, 9 (junto Plz. Lactancia) (El Arenal = Lluchmayor), 265529; Santandreu Buñola, Fausto Morell, 6, 272782; Siquier Virgos, Bmé. Riutort, 47 (frente Balneario núm. 1) (Ca'n Pastilla), 264282; Socias Colomar, Tte. Jofre, 16 (S. Cotoner - cerca Policlínica Miramar), 231817; Tarongí Fuster, San Miguel, 41, 211235.

**ABIERTA DE 10,00 DE LA NOCHE A 9,00 DE LA MAÑANA**

(*) Calafell Clar, Sindicato, 41.

(*) Tienen servicio de oxígeno.

**ASISTENCIA SANITARIA DE LA SEGURIDAD SOCIAL**

De 5,00 de la tarde a 9,00 de la mañana siguiente.

Palma y suburbios, incluido El Arenal.

Servicio ininterrumpido. Teléfono 23 94 47 y en su ambulatorio «Félix Sánchez», calle Andrea Doria.

## TELEFONOS DE INTERES

— Bomberos: 29 12 50 = 25 12 34 y 29 12 54.
— Casa de Socorro: 22 21 79.
— Ambulancias: 25 14 45.
— Guardia Civil: 25 12 37.
— Policía: 091.
— Policía Armada: 21 15 44.
— Policía Municipal: 092.
— Juzgado de Guardia (Servicio nocturno): 21 26 32.

## RADIO

### RADIO NACIONAL DE ESPAÑA

**PRIMER PROGRAMA**

**(Para hoy)**

5,00: Noticias; 5,05: Alborada; 6,00: Noticias; 7,00: Avance informativo; 7,10: Agenda; 7,20: Boletín de las Fuerzas Armadas; 7,30: Avance de España a las ocho; 7,40: Radiogaceta de los deportes; 8,00: España a las ocho; 8,40: Música, sólo música; 9,00: Noticias; 9,05: Tiempo de vivir; 9,30: Radionovela; 10,00: Noticias; 10,05: Protagonistas: nosotros; 11,00: Noticias; 12,00: Angelus; 12,02: Noticias; 12,10: Espacio regional; 12,30: Línea abierta; 13,00: Noticias; 13,05: Espacio regional; 14,00: Segundo diario hablado; 15,15: Estudio 15-17; 16,00: Noticias; 17,05: Novelas famosas; 17,30: Clásicos populares; 18,00: Noticias; 18,05: Vuelve el comisario Maigret; 18,45: Cada día, Dola; 19,00: Noticias; 19,05: Para vosotros, jóvenes; 20,00: Tercer diario hablado; 20,30: Informe internacional 21,00: Noticias; 21.05: Radiogaceta de los deportes; 21,15: Nombres de oro de la música del cine; 22,00: Resumen del tercer diario hablado; 22,15: Hierro y oro; 23: Noticias; 23,05: La hora de Angel Alvarez; 23,30: Radiogaceta de los deportes; 24,00: Ultima edición; 0,50: Verso a verso; 1,00: Noticias; 1,05: Mundo jazz; 2,00: Noticias; 2,05: Mis discos; 3,00: Noticias; 3,05: Segunda emisión; 4,00: Noticias; 4,05: Madrugada en España.

**RADIO NACIONAL DE ESPAÑA**

**SEGUNDO PROGRAMA**

**(Para hoy)**

7,00: «Sonata para violín y continuo en re mayor», de Federico Abel; 8,00: «Concierto para piano y violín, con orquesta», de Mendelssohn; 9,00: Obras de Webern, Aguillera de Heredia y Mozart; 9,15: «Polonesas núms. 1, 2 y 3», de Chopin, por Rubinstein; 10,15: Ernesto Bitteti, guitarra; 11,15: «Sinfonía», de Berio, por The Swingle Singers, y la Orquesta Filarmónica de Nueva York, dirigidos por Bernstein; 12,00: «Muerte y transfiguración», de Strauss; 13,00: La zarzuela y sus autores; 14,00: L'Impatience», de Rameau; 14,30: Segundo diario hablado; 15,00: Obras dirigidas por Rafael Kubelik; 16,00: Album de la música española; 17,00: Programas de intercambio internacional; 18,15: Estudio Música 1; 19,30: Música y literatura; 20,00: Días de música contemporánea de Radio Nacional; 21,30: «Sinfonía núm. 4», de Charles Ives; 22,15: Resumen del tercer diario hablado; 22,30: «Concierto para piano, en la mayor, núm. 19, K. 459», de Mozart; 23,00: Miércoles musicales de Radio Nacional; 24,00: Historia de la zarzuela; 1,00: Cierre.

**RADIO JUVENTUD RADIOCADENA ESPAÑOLA**

**(Programa para hoy)**

**En onda media:**

7,30: Apertura del programa; 7,40: Radiogaceta de los deportes matinal; 8,00: España a las ocho; 9,00: Para tí mujer; 10,00: Los R.J. (musical); 11,00: Reencuentros; 11,30: Super Star discoteca; 12,00: Radiodiario primera edición: informativo nacional, regional y local; 12,30: La gran feria de Roxalar; 13,00: Club Mediodía; 13,30: Información cines; 13,45: Optica Moreno; 14,00: Diario hablado de sobremesa de RNE; 14,30: Aperitivo musical; 15,00: Resumen informativo local; 15,30: Discoteca 45; 16,00: Novela seriada: «El autobús». — Sábados: De noticia a noticia; 16,50: Por qué; 17,00: Talismán discoteca; 18,00: Mundorama; 18,30: Novela en catalán; 19,00: Consultorio Francis; 19 30: Lunes: Stop, pare y escuche. — Martes: Hacia un mundo mejor. - Miércoles: Carta del Irak - 14 aciertos. — Jueves: Misión rescate. — Viernes: Temas religiosos del mundo de hoy. — Sábados: Misión rescate; 20,00: Cupón pro-ciegos; 20,05: Radiodiario segunda edición: Noticias e información local; 21,00: Radiocadena actualidad; 21,30: Musical; 22,00: Noticias de RNE; 22,30: Lunes a miércoles y viernes: Especial RCA. — Martes: El Chiquero: revista de toros. — Jueves: Radiocinema. — Sábados: Fin de semana; 23,00: Talismán; 01,00: Cierre de la emisión.

**FM - Frecuencia modulada estereofónica:**

9,00: Apertura emisión. Radiomaritim; 10,00: Mundo Cam; 10,30: Los redondos; 11,00: Los R.J.; 11,30: Instituto Pompeya; 12,00: Citas inolvidables; 12,30: El gran musical; 13,00: Tiempo para nuestras canciones; 13,30: Soni-2; 14,00: Mediodía musical: Selecciones; 17,00: Esta semana...; 17,30: Página en blanco; 18,30: Novedades; 20,30: Monografías musicales; 21,00: Clásicos; 22,00: Selecciones; 24,00: Talismán; 01,00: Cierre de la emisión.

**RADIO POPULAR DE MALLORCA**

**(Programa para hoy)**
**Onda media 1.224 kilociclos:**

7,00: Apertura; 7,02: Bon día; 7,05: ECCA: Cultura básica; 8,00: Bon día Mallorca; 9,00: Nuestra discoteca; 9,30: Música de España; 10,00: A todá radio. — Las buenas gentes. — Regina Coeli; 13,30: Panorama: Paisos catalans; 13,45: Radio Popular informa; 14,30: Informativo día; 15,00: Drets humans; 15,30: Mallorca al vent; 16,00: Generación joven; 16,30: Espiral; 17,00: Radio revista Popular; 17,35: Equip 5.35; 18,30: Per vosaltres menuts; 19,00: Doble su dinero; 20,00: Sorteo cupón pro-ciegos; 20,05: Teletipo del deporte; 20,35: Cançoner d'avui; 21,00: ECCA: AGE; 21,55: Farmacias de guardia; 22,00: Mariscal Romero Show; 22,30: Mallorca día a día; 23,00: Aula Popular; 23,30: Nocturno 1.224; 0,55: Bona nit; 1,00: Cierre de la estación.

**Frecuencia modulada:**

7,00: Apertura simultánea con onda media; 7,05: ECCA: AGE; 8,00: Simultáneo; 10,00: Estudio alemán; 11,00: Confidencial con Santolaria; 12,00: Simultáneo; 13,45: Informatiu amb llengua catalana; 14,15: Simultáneo; 18,00: Programa en lengua danesa; 18,30: Programa en lengua sueca; 19,00: Estudio alemán; 20,00: Programa en lengua finlandesa; 20,30: Simultáneo; 21,00: ECCA: Cultura básica; 21,55: Simultáneo; 1,00: Cierre de la estación.

**E.A.J. 13 - RADIO MALLORCA**

**(Programa para hoy)**
**Onda media:**

6,57: Apertura. Señales horarias. La Ser informa; 7,05: Musical «Cuando Mallorca despierta»; 7,45: Ser informativo matinal; 8,30: Primera hora: musical para los amigos; 9,00: La Ser informa; 9,55: Sintonía y pensamiento: comentario religioso, por E. Angulo; 10,00: Viva la radio: música, espectáculos y curiosidades; 11,00: La Ser informa; 11,05: Concursos y amenidades en cadena; 12,00 y 13,00: La Ser informa; 13,55: Hoja de calendario; 14,00: Hora exacta. Palma hoy: informativo de la ciudad; 14,05: Deportivo de las dos; 14,30: Ser informativo. Carteleras; 15,00: Musical de las tres; 16,00: Radionovela: «Milagros»; 16,40: Hierbas salvajes; 17,00: Radionovela: «Y creó la familia»; 17,30: Cancionero; 18,00: La Ser informa; 18,05: Temas del día; 18,35: Fidecaya, su caja fuerte; 18,45: En familia; 19,00: La Ser informa; 19,15: Musical «La radio en directo»; 19,30: Información de la «Vuelta Ciclista a España» y retransmisión directa del encuentro internacional de fútbol Beveren - Barcelona; 22,00: Ser informativo; 22,15: La hora de la verdad: programa religioso; 22,30: Diario musical; 23,00: La calle por a ventana; 23,30: Informativo «Hora 25»; 0,30: Medianoche: temas parapsicológicos; 1,00: Cierre.

**Frecuencia modulada:**

6,57: Apertura. Simultáneo en onda media; 11,00: Canal 2: selecciones musicales; 12,00: Simultáneo en onda media; 16,00: Musical f.m.: selecciones; 19,00: The Riki Lash Lazaar Show: música y amenidades en inglés; 23,30: Simultáneo en onda media; 1,00: Cierre.

cupón del ciego 416

## HORARIO DE TRENES

**TRENES PALMA - INCA**

**Salidas de Palma:**
6 — 6,15 — 7,30 — 8 — 9 — 9,45 — 11,15 — 12 — 13 — 13,30 — 14 — 15 — 16,30 — 18 — 19 — 19 — 19,45 — 20,30
**Salidas de Inca:**
7 — 7,45 — 8,15 — 9 — 10,30 11 — 12 — 13 — 14 — 14,45 — 15,15 — 15,45 — 17,15 — 19 — 19,30 — 20,30 — 20,45 — 21,15

**TRENES PALMA - LA PUEBLA**

**Salidas de Palma:**
6 — 9 — 13,30 — 19
**Salidas de La Puebla:**
7,15 — 10,30 — 14,45 — 20,15

**TRENES PALMA - SOLLER**

**Salidas de Palma:**
8 — 10,40 — 13 — 15,15 — 19,40.

**Salidas de Sóller:**
6,45 — 9,15 — 11,50 — 14,10 — 18,20.
**Domingos y festivos, servicio extraordinario con salida de Sóller a la 21 horas y de Palma a las 22,00 horas.**

**Nota: Las llegadas y salidas de los trenes combinan con el servicio d etranvías del Puerto.**

**SERVICIOS POR CARRETERA**

**Servicio de autocares desde Palma a Alaró, Inca, Lluc, Ca'n Picafort, Puerto Pollensa, Puerto Alcudia, Felanitx, Algaida, Villafranca, Manacor, Artá, Cala Ratjada, Porto Cristo, Cuevas del Drach, etc. así como a todas las poblaciones intermedias.**
**Con EL ARENAL servicios cada 5 a 10 minutos. Información en Tels. Ferrocarril: 252245 y 252246. - Autocares: 252224.**

## SERVICIO DE TRANSPORTES URBANOS

| N.º Línea | Nombre | Prim. salida | Ult. salida | P. regreso | Ult. regreso | Frecuen minut. |
|---|---|---|---|---|---|---|
| 1/12 | Paseo Marítimo | 6,15 | 21,45 | 6,50 | 22,20 | 30 |
| 23/13 | Illetas - Pont D'Inca | 5,45 | 21,45 | 6,35 | 01,30 | 2 |
| 4/12 | Génova - Pta. San Antonio... | 5,40 | 1,00 | 6,30 | 22,30 | 25 |
| 5/15 | Son Dureta- Ca'n Pastilla... | 6,30 | 20,30 | 6,05 | 01,30 | 8 |
| 6 | Son Españolet | 6,00 | 23,00 | 6,00 | 21,00 | 20 |
| 7 | Son Vida | 5,40 | 24,30 | 6,20 | 23,30 | 20 |
| 8 | Son Roca | 5,55 | 23,05 | 5,50 | 23,25 | 8 |
| 9-A | C'as Capiscol, por Gral. Riera | 6,15 | 22,45 | 6,00 | 23,00 | 20 |
| 9-B | C'as Capiscol por Blanquerna Amanecer | 6,25 | 22,12 | 6,10 | 21,48 | 20 |
| 11 | Coliseo-Polígono-S. Cladera... | 5,00 | 22,00 | 5,30 | 22,30 | 20 |
| 14-A | Palma-Son Gotleu-Rafal | 6,00 | 22,30 | 6,00 | 22,30 | 20 |
| 14-B | Palma-Soledad-Son Gotleu... | 5,05 | 22,20 | 6,00 | 22,00 | 10 |
| 16 | Establiments | 6,30 | 22,00 | 6,00 | 22,30 | 30 |
| 17-B | Especial Aeropuerto | 6,30 | 24,10 | 7,00 | 24,40 | 30 |
| 18 | INGIMA | 6,10 | 21,00 | 6,35 | 21,30 | 60 |
| 21 | Palma Nova | 6,20 | 24,30 | 7,10 | 01,20 | 12 |
| 22 | Portals Nous | 7,30 | 19,30 | 8,15 | 20,15 | 90 |



M.C.D. 2022

## EL GENERAL BERMUDEZ DE CASTRO, JEFE DEL SECTOR AEREO DE BALEARES

Por un Real Decreto del Ministerio de Defensa se nombra jefe del Sector Aéreo de Baleares al general de brigada de Aviación, escala del aire, Javier Bermúdez de Castro y Ozores.

## *EL SHA QUIERE INVERTIR EN PANAMA*

El depuesto Sha de Irán, desea adquirir una isla panameña, según informa el diario "Crítica".

El periódico habla de la presencia durante tres dias en Panamá de un hermano del derrocado emperador, que mostró gran interés por la isla de Contadora, situada en el Pacífico y donde se ha organizado un monumental complejo turístico, y por las tierras altas de la provincia de Chiriquí.

La versión del diario coincide con un rumor que circula en los últimos dias en Panamá sobre el ofrecimiento del Gobierno panameño al Sha de una residencia segura para su familia, a cambio de inversiones en la economía del país.

## *PACTO CONTRA CALLAGHAN*

El candidato del Partido Liberal, Christopher Bailey, se ha retirado, en el distrito Cardiff South East con objeto de que sus votantes apoyen al candidato conservador a fin de derrotar al diputado del distrito, que es el primer ministro James Callaghan.

Bailey afirmó al anunciar su sorprendente decisión: "este es un pacto liberal-conservador al estilo del liberal-laborista que mantuvo a Callaghan en el poder en los dos últimos años, sólo que ahora puede quitarle su puesto en el Parlamento"

# SEIS TRABAJADORES AGREDIDOS POR UNOS ATRACADORES

## OTRO, HERIDO DE BALA AL ENFRENTARSE A LOS LADRONES

Seis trabajadores fueron amordazados, en la madrugada de ayer, en una fábrica de azulejos, de Manises, donde unos individuos armados intentaron atracar, causando lesiones graves a dos de los operarios.

Sobre las cuatro de la mañana, seis enmascarados que portaban pistolas y una escopeta con cañones recortados penetraron en la fábrica de azulejos "Avasa", sita en la carretera de Cuart de Poblet a Domeno. Amenazaron a tres operarios que allí se encontraban, golpeándoles brutalmente. Como consecuencia de estas agresiones, resultaron heridos Santiago Portillo, en el brazo izquierdo y Julián Romero, con fractura de la pierna derecha. En el forcejeo, los asaltantes efectuaron varios disparos.

La operación fue larga, pues, una vez reducidos los tres empleados, los atracadores revolvieron el local, sin encontrar dinero. Así pasó más de una hora cuando, llegaron otros tres trabajadores, a los que igualmente se maltrató y amordazó.

En definitiva, los ladrones, que huyeron, solamente consiguieron unas pequeñas cantidades de dinero que llevaban los citados operarios.

### HERIDO POR DISPARO

Un hombre sufrió lesiones de carácter grave, al ser herido de bala por unos atracadores, cuando se resistía a que le robaran el automóvil en cuyo interior se encontraba.

El suceso se registró a primera hora de la mañana en el cruce de las calles Enna y Llull, en Barcelona, donde Ciriaco Gutiérrez Martín, de 38 años, casado, empleado de la Compañía Telefónica, había estacionado su utomóvil, el "Seat 131" de reciente adquisición. El señor Gutiérrez Martín había llegado muy temprano, y antes de entrar en su puesto de trabajo en la central telefónica de Pujadas, permanecía en el interior de su automóvil, escuchando la radio, cuando se vio sorprendido por tres atracadores, dos hombres y una mujer, que le amenazaban con pistolas, conminándole a bajar del automóvil y entregarles las llaves

Ciriaco Gutiérrez bajó en efecto del vehículo, pero esgrimiendo el extintor del mismo, que puso en marcha contra los asaltantes, quienes a su vez dispararon las armas contra el trabajador, que sufrió una herida grave en el bajo vientre. Los atracadores escaparon del lugar del hecho en otro automóvil, mientras Gutiérrez Martín era atendido por sus compañeros y trasladado urgentemente a un centro asistencial donde se encuentra internado, al parecer en grave estado.

*VUELTA CICLISTA A ESPAÑA*

# ZOETEMEK VENCIO EN LA ETAPA PROLOGO

La Vuelta Ciclista a España, la denominada Vuelta del "milagro", se inició ayer corriéndose la etapa prologo, Jerez-Jerez.

La etapa consistía en una contrareloj de 6,300 kilómetros.

El predominio de los corredores extranjeros fue de manifiesto, basta decir que el primer español clasificado fue Jesús Manzaneque, el veterano corredor que demostró que a pesar de su edad está en buena forma y que habrá que contar con él. La corta etapa se corió a buen tren, y el vencedor logró una media de 45,725 kilómetros por hora. El vencedor fue Joop Zoetemelk que es sin disputa uno de los favoritos de la Vuelta que en el corto trecho de seis kilómetros trescientos metros sacó al segundo Alfons de Wolf, catorce segundos, ventaja que será difícil de neutralizar, a no ser que en el curso de las etapas de montaña se produzcan escapadas de consideración.

Jesús Manzaneque quedó situado a 3 segundos del vencedor.

En cuanto al equipo Transmallorca-Flavia, el primer clasificado fue Salvador Jarque, brillante vencedor de la Vuelta a Cantabria, que se clasificó en el puesto 19, a 39 segundos del vencedor y a quince segundos del segundo clasificado que fue Alfons de Wolf, que hizo un crono de 6-30.

Los tiempos de la etapa podrían haber sido mucho mejores, pero el esfuerzo de los corredores se vió dificultado por el fuerte viento reinante, viendo de cara en una parte de la carrera y de costado la otra.

Fue un "copo" de los extranjeros, ya que en el campo español no ha aparecido nadie que pueda hacer sombra a los ases de allende los Pirineos.

CLASIFICACION

| | | |
|---|---|---|
| 1. | Joop Zoetelmek (Mira Mercier) | 6-16 |
| 2. | Alfons de Wolf (Boul D'Or) | 6-30 |
| 3. | Michel Pollantier (Splendor) | 6-34 |
| 4. | Jan Van Honwelinger (Boul D'Or) | 6-34 |
| 5. | Lucien Van Inpe (Kas) | 6-34 |
| 6. | Roger de Nji | 6-41 |
| 7. | Jolsuy de Null (Boul D'Or) | 6-45 |
| 8. | Joel Gallopin | 6-48 |
| 9. | Jesús Manzaneque (Miko Mercier) (C. R. Manzaneque) | 6-49 |
| 10. | González Linares (Teka) | 6-49 |
| 19. | Salvador Jarque (Transmallorca Flavia) | 6-55 |

CON ASISTENCIA DEL REY

# LA PROXIMA SEMANA, SESION CONJUNTA CONGRESO-SENADO

MADRID. (Efe).— La semana próxima el Congreso y el Senado celebrarán una sesión conjunta, que contará con la asistencia del Rey, según informó el presidente de la Cámara Alta, Cecilio Valverde, en la tarde de ayer.

El señor Valverde informó de la celebración de esta reunión, sin facilitar más datos, durante la sesión que celebró ayer tarde en el Senado la comisión de incompatibilidades de dicha Cámara.

# CRUYFF HA FIRMADO POR EL «COSMOS»

NUEVA YORK. (Efe.)— El jugador holandés de fútbol Johan Cruyff llegó ayer a un acuerdo "sobre los principales puntos" para la firma de un contrato por un año con el Cosmos, de Nueva York.

Después de cinco horas de negociaciones se cerraron las mismas. Aunque no se facilitó la cantidad por la que Cruyff firmó por el club neoyorquino, se supone que fue por bastante menos que los cuatro millones de dólares que el Cosmos había ofrecido al holandés por dos años.

Cruyff, que tiene ahora 31 años de edad, regresará hoy a su domicilio en Barcelona, y nuevamente volverá a Nueva York para hacer su presentación en el Cosmos dentro de dos o tres semanas.

## el tiempo — NUBES Y CLAROS

Para hoy se espera una gradual mejoría del tiempo, con disminución de los vientos del norte y la frecuencia e intensidad de los chubascos, que se limitarán casi exclusivamente al norte y nordeste peninsular. Las temperaturas seguirán más bien bajas, aunque con tendencia a suavizarse.

En Baleares, nubes y claros con algún chubasco aislado en el norte de las islas. Temperaturas suaves.

### PREVISION PARA BALEARES

Nubes y claros. Vientos bonancibles del noroeste. Marejadas frecuentes, con zonas de fuerte marejada al norte de las islas.

### OBSERVACIONES

Máxima: 19'6 a las 12 horas.
Mínima: 11 a las 4'30 horas.
Humedad: 86 por ciento.
Insolación: 3 horas 10 minutos.
Lluvia: Inapreciable.

¡MAÑANA!
Nuevo MODERNO
CINEMA CAPITOL

CITY SERVICE
ARREGLAMOS PRENDAS DE VESTIR
Alargamos, estrechamos, acortamos, transformamos sus prendas a la moda actual.
Y también sus prendas de piel. ¡Recórteme y guárdeme!
31 de Diciembre, 14 PALMA



M.C.D. 2022

HOY, A LAS 20'00, TELEVISADO EN DIRECTO

# BEVEREN - BARCELONA

## (PARA UN PUESTO EN LA FINAL DE LA RECOPA)

### ZUVIRIA, UNICA BAJA AZULGRANA.- HEREDIA SE HA RECUPERADO

**Hoy, disputará el F.C. Barcelona, como representante único, ahora, del fútbol español en las competiciones europeas, uno de los partidos más importantes de su historia: una plaza para la final de la Recopa, en el campo del Beveren, líder de la Liga belga.**

**Desde el lunes, la expedición azulgrana --que tuvo un viaje malo-- está ya en la pequeña localidad belga, donde ayer celebró el último entrenamiento antes del partido. Como novedades, hay que destacar que tuvo que quedarse Zuviría --lesionado-- mientras que Heredia, que estaba algo "tocado", se encuentra recuperado. Rifé dispone de los siguientes jugadores:**

**Artola, Mora, De la Cruz, Ramos, Migueli, Costas, Albadalejo, Sánchez, Neeskens, Asensi, Martínez, Rexach, Heredia, Krankl, Esteban y Carrasco.**

**El entrenador belga, Robert Goethals, salvo sorpresas de última hora, se ha decidido por la siguiente formación inicial:**

**Pfaff, Jaspers, Van Goethen, Van Genechten, Baecke, Hofkens, Schonberger, Cluytens, Albert, Stevens y Jassens. Y estarán preparados para cualquier sustitución: Lisazo, Buyl, Truyens, Patrick y Hoebeeg.**

**La gran duda es Stevens, que sufre un tirón, aunque se cree que podrá alinearse al menos medio tiempo.**

**Muchos seguidores azulgranas se encuentran decepcionados ante el problema de falta de localidades, pues desde hace diez días todas se agotaron y el Barça no recibió todo el cupo solicitado, en parte comprensible teniendo en cuenta la escasa capacidad del estadio.**

---

**Respecto a esta eliminatoria, desde Bonn, el nuevo fichaje barcelonista, Allan Simonsen, el mejor jugador de Europa del año pasado, ha hecho unas declaraciones a Valentín Popescu, de "La Vanguardia", en las que dice:**

**"El Barcelona eliminará al Beveren y ganará la Recopa europea", ha declarado Allan Simonsen, el nuevo extremo del F.C. Barcelona. El internacional danés, que aun milita en las filas del Borussia Moenchengladbach, explica porqué cree en los azulgranas: "Es muy importante que en Barcelona haya ganado en casa por 1-0. En Bélgica, Krankl --que es un extraordinario jugador-- marcará un gol y entonces el Beveren deberá marcar tres. Y meterle tres goles a un equipo como el Barcelona es muy difícil...".**

---

**Y ahora, a esperar el desarrollo del encuentro, de gran interés y con emoción más que garantizada.**

RELIEVES

## DEBE GANAR LA ELIMINATORIA

## EL BARÇA DE «CAMPO PROPIO»

Todos los aficionados al fútbol, y muchos que no lo son, pero que sienten curiosidad hacia este deporte y además rellenan quinielas para probar fortuna, estarán pendientes, a partir de las 8,00 de la noche de hoy, de la pequeña pantalla, para ver en directo como el F. C. Barcelona, único representante español, ahora, en las competiciones europeas, lucha para ganar un puesto en la finalísima de la Recopa, teniendo enfrente al Beveren, actual líder de la Liga belga, equipo revelación de la temporada, estando el marcador 0-1. Es exiguo, pero no es malo. Exiguo, porque es una ventaja mínima. No es malo porque los goles en campo contrario valen doble, y pienso que es mejor ese 1-0 del encuentro de ida que un 3-1, por ejemplo.

En su campo, los belgas contarán con un público enfervorizado. Pero el Barça también, ya que el club catalán ha fletado, gratis para sus socios, más de medio centenar de autocares, aparte ofrecen desplazamientos gratis a los españoles que trabajan en diferentes ciudades de Bélgica, para que estén en el pequeño recinto de Beveren, cuya capacidad es de 15.000 espectadores.

Entrando ya en el aspecto técnico, los belgas no pueden limitarse a defenderse. Han de pensar primordialmente en el ataque, por lo que los españoles pueden encontrar facilidades que no tuvieron en el «Nou Camp», aunque el principal «culpable» de que no se marcara ningún gol en jugada fue el portero Pfaff —dicen que ahora es el mejor de Europa— al que, exceptuando el penalty encajado en Barcelona, nadie ha logrado batir en esta Recopa.

Hoy, el equipo azulgrana tiene la última oportunidad —más exacto es decir la penúltima— de terminar brillantemente la temporada, ya que se ha descuidado en la Liga y fue eliminado sorprendentemente por el Valencia en la Copa. Además, está el incentivo del medio millón de pesetas por jugador... y el millón si luego ganan la final. — LORENZO RIPOLL

## LOS VENCEDORES DEL «TORNEO J. P. MIRALLES»

**Ayer informábamos cumplidamente del torneo celebrado en el Inter Bowling, que llevaba el nombre de «Jean Pierre Miralles», el que fuera destacado campeón de Baleares de la categoría juvenil, desaparecido para siempre en la flor de su vida. Una competición muy emotiva, no exenta de brillantez, ganada por Francisco Moya, en el aspecto individual y por el equipo Tito's, que es el que aparece en la foto.**

BROADWAY
CONSTANTE RENOVACION DE TODO: SUS ESPECTACULOS, SUS HEMBRAS, SUS BOYS, SU CACHONDEO, SU ELEGANCIA. EL SITIO LE CONVIERTEN EN ALGO EUROPEO 100% COMO SHOWS AHORA
MARY D'ARCOS
SU SHOW, Y VARIOS MAS INTERNACIONALES
CADA NOCHE. DE 11 A 4, VARIOS SHOWS
Visitar Palma, y no conocer el BROADWAY, es... malgastar su dinero»
BROADWAY
Calle Calvo Sotelo, 36 - JUNTO PLAZA GOMILA
Teléfonos 285272 - 285273

CODINA — CASA
CODINA TIENE MAS SURTIDO - CASA CODINA VENDE MAS BARATO - COMPRE SIEMPRE EN CASA
CA'N CODINA — COMPRI SEMPRE A CA'N
CODINA TE MES SURTIT — CA'N CODINA VEN MES BARAT
CA'N CODINA
TRAJES JUDO y KARATE 20 % DESCUENTO
CASA CODINA
CA'N CODINA
MOCHILAS EXTENSO SURTIDO 20 % DESCUENTO
CODINA — CA'N

Comercial MOREY
C/. Francisco Suau, 6 - Teléf. 25 33 33
Motosierras PIONEER
Modelos 1979
de 38 c.c.
a 98 c.c.



M.C.D. 2022

## CATEGORIA PREFERENTE

Aquella ilusionada carrera que allá a principios de septiembre se inició entre cuantos formaban el grupo de Preferente, a las ocho de la tarde del domingo, cruzó la meta de llegada, y si bien aparecieron destacados en «sprint» totalmente rivalizador, un grupo de ocho participantes, los nombres de los «escogidos» tiempo hacía, que se conocían, sin mínimo de fallo para la equivocación, si exceptuamos el «desespero» del Andraitx, que habiendo podido alcanzarlo, a estas horas se encuentra pendiente del desenlace del Grupo V de Tercera División.

**A lo que íbamos. Ya estamos o están los ocho equipos clasificados, como habían anhelado. Ahora empezará para la mayoría el calvario, en forma de programación, y asusta solo de pensar a la hora en que deberán enfrentarse a las «realidades» y lo prueba, que sabemos oficiosamente que más de uno de esos «favorecidos» tienen en mente convocar asamblea general de asociados, para dar a conocer el cúmulo de «obligaciones» que deberán apechugar, única forma de recibir el visto bueno para su futura participación. Pero como el deseo de este comentarista no es amargar lo que a estas horas es motivo de satisfacción, séanos permitido hacer llegar a cuantos han recogido patente de ascensión, felicitaciones sinceras y deseos de que el futuro para la totalidad, sea del todo esperanzador.**

Y para que la alegría sea debidamente compartida, para el total de cuantos han militado en Categoría Preferente, podemos adelantar con visos de que se llegue a confirmar, (aunque cuanto manifestemos es totalmente oficioso) de que no habrá descensos a categoría inferior, por lo tanto en San Juan como en Son Servera pueden respirar tranquilos y empezar a perfilar el equipo que la próxima temporada, pueda tener más potencialidad de la que han dejado de manifiesto en este campeonato que acaba de finalizar.

futbol regional

# EN LAS CATEGORIAS INTERMEDIAS HABRA MASIVA CANTIDAD DE ASCENSOS

## PRIMERA REGIONAL

**Continuando en lo que adelantamos en el párrafo anterior, podemos asimismo casi confirmar, que serán ocho los equipos que al final de temporada asciendan al peldaño superior asi que el calendario que resta por disputar se convertirá en lucha épica y casi sin concesión para poderse integrar en ese grupo de escogidos que comienza por Atco. Rafal, y de momento finaliza en el Consell, aunque para los efectos, muchas cosas pueden pasar con respecto a los Porto-Cristo, Pollensa y hasta Sineu, habida cuenta la poca distancia que media con sus antecesores, y luego, que todo puede suceder en estas seis jornadas que restan para la culminación del campeonato.**

Con respecto a los resultados de la jornada dominical, destaca el copioso triunfo de Atco. Rafal que le vale situarse al frente del pelotón. El resto de partidos acorde con el pronóstico, ya que entraban entre los cálculos, las igualadas positivas del Escolar, Alcudia y Lluchmayor.

## SEGUNDA REGIONAL

**Para los integrantes de este Grupo, igualmente habrá premio de consolación, al estar programado que subirán al peldaño superior y suplirán al mismo tiempo cuantas plazas queden vacantes para completar el grupo correspondiente. Lo mismo que desaparecerán ocho equipos de primera regional, ocho serán los de segunda que se les concederá patente de ascensión, «premio» que casi tienen al alcance de la mano desde Son Roca hasta Sant Jordi, quedándoles alguna posibilidad para los Olimpic, R. Victoria, Virgen de Lluch, Rotlet y Ferriolense.**

## TERCERA REGIONAL

También habrá sugestiva «pedrea», para los militantes en Tercera Regional. Es bien verdad que la «primicia» la guardábamos celosamente hasta conocer el desenlace de Regional Preferente, por ello motivo de satisfacción nos produce poder aunciar que no habrá descenso alguno en ninguna de las categorías, y sí, masivo movimiento de equipos hacia categorías superiores. Tantos como abandonen Segunda Regional serán suplidos por otros tantos clasificados en los primeros puestos de Tercera, de esta forma nos encontramos que los aires soplan muy apaciguados, por Campanet, Inca, Son Sardina, San Lorenzo, Caimari y Santa María, y no tanto en el Vivero, Molinar, Alquería, Colonia, La Vileta y hasta si nos apuran en Campos.

## ADHERIDOS

**Pocas sorpresas en la jornada sabatina habida cuenta que eran de esperar los triunfos de Puertas Sanz, Telefónica, Transportes Alemany y Génova, equipo éste último que debió actuar totalmente «handicapado» por mor del recuerdo hacia quién tan entusiásticamente defendió hasta la hora fatal para él, los colores queridísimos de su Génova natal.**

No finalizó el envite entre Katia y Restaurante Haití, por culpa de alguna que otra mala interpretación con respecto al encargado de dirigirlo. Sorprendentes las tablas de Ses Mayoles, que debió ser celebrado por todo lo alto, lo mismo que lo realizado por A. Ideal, en su visita a Exc. Re-Za.

GABRIEL GENOVART

# FIESTA EN SES SALINES POR EL ASCENSO A «III»

**Terminado el encuentro disputado el pasado domingo por Ses Salines (6-0 al Serverense), se desplegó un entusiasmo popular en torno a su equipo, por haber conseguido por vez primera en su historia y gracias a la nueva reestructuración del fútbol español, la categoría nacional.**

**Se dispararon cohetes, fue servida una merienda popular en el pueblo y se celebraron diversos agasajos. Fue un día de fiesta, del que queremos dejar constancia. -- (Foto BLAS).**

# FASE FINAL PRIMERA DIVISION JUVENIL

C. D. Cide, gran favorito de la fase final

**Se inició el pasado domingo la Fase de Primera División Juvenil, entre los campeones de las Islas hermanas y el campeón y subcampeón de Mallorca, Alayor, Portmany, Cide y Olimpic respectivamente.**

**Los veredictos que al final de los primeros envites campearon en los distintos casilleros, no pudieron ser más optimistas para quienes les correspondió viajar. El Alayor a San Antonio y el Cide a Manacor, donde consiguieron arañar ambos, igualada en el marcador, que les sirve de válvula de esperanza e ilusión, cara a los encuentros que se avecinan.**

**De momento el próximo domingo a partir de las 11 y media de la mañana, en Son Rapinya contenderán Cide y Portmany mientras que al Olímpic le corresponderá recibir al Alayor.**

**Sólo resta añadir, que quien consiga clasificarse campeón, pasará de inmediato a militar a la Liga Nacional Juvenil, junto con La Salle y Sallista.**


SI COMPRA AHORA EN VEZ DE ESPERAR HASTA SEPTIEMBRE

MEJOR INVERSION... ¡¡IMPOSIBLE!!

HAGAMOS CUENTAS:

NUESTRO PRECIO ACTUAL:

- Chaqueta señora o caballero (de piel buena) ..... 10.000'— Ptas.
- Descuento 20% ..... 2.000'— Ptas.

..... 8.000'— Ptas.

- Y... ya sabe, si toca el Reloj... 10% extra ..... 800'— Ptas.

Total a pagar ..... 7.200'— Ptas.

(Y EN ALGUNAS PRENDAS MUCHO MAS)

SI COMPRA EN SEPTIEMBRE:

- Chaqueta señora o caballero de piel buena (precio actual) 10.000'— Ptas.
- Aumento mínimo seguro 25% ..... 2.500'— Ptas.

Total a pagar ..... 12.500'— Ptas.

RESUMEN:

- En septiembre pagará ..... 12.500'— Ptas.
- AHORA pagará ..... 7.200'— Ptas.

Ha ganado Vd. ..... 5.300'— Ptas.

O SEA... EL 74% Y EN TODOS LOS ARTICULOS SUCEDE IGUAL O... INCLUSO MEJOR PARA VD.

ARTIPELL boutique de la piel

PLAZA SANTA EULALIA, 5


# ¡SOLIDARIDAD CON MALAGA!

LAS FEDERACIONES DE HOSTELERIA DE UGT Y CC.OO. DE BALEARES, HACIENDOSE ECO DEL LLAMAMIENTO CONJUNTO DE SUS RESPECTIVAS FEDERACIONES ESTATALES, CONVOCAN:

*A LA ASAMBLEA GENERAL DE DELEGADOS Y MIEMBROS DE COMITES DE EMPRESA DE LAS DOS CENTRALES, QUE TENDRA LUGAR MAÑANA JUEVES DIA 26, A LAS 4'30 DE LA TARDE EN EL TEATRO SINDICAL DE LA AISS, PARA PREPARAR EL PARO DE DOS HORAS, DE LAS 12 A LAS 14 HORAS DEL DIA 27, CONVOCADO A NIVEL DE HOSTELERIA DE TODO EL ESTADO*

UGT

CC.OO.



M.C.D. 2022

boxeo

MAÑANA, POR VEZ PRIMERA EN PALMA

# CAMPEONATO DE ESPAÑA DE LOS GRANDES PESOS

## «SIN MENOSPRECIAR AL RIVAL, SERE EL VENCEDOR» («PANTERA» RODRIGUEZ)

## «DESEO DEBUTAR EN LOS PESADOS CON UNA VICTORIA» (FIOL)

Nos encontramos en la víspera de tan sensacional velada en a que «Balear-Box», por vez primera ha conseguido que Palma sea escenario de un campeonato nacional de los grandes pesos y con un mallorquín como aspirante al título: Francisco Fiol.

Con el murense, llegado el domingo, estuvimos ayer mientras entrenaba en el gimnasio de la Federación Balear. Iba haciendo asaltos y al final hilvanamos este diálogo.

—Me encuentro en excelente forma y con deseos de subir a ring. Aquí sólo estoy realizando los ejercicios precisos para mantenerme ya que la preparación de base la he llevado a cabo en Suiza a las órdenes de mi entrenador Meneguzzi y mi «manager» Avondo. Estoy en 84 kilos, con fondo suficiente no sólo para los 10 asaltos sino para bastantes más.

—¿Desde cuando no has combatido?

—La última vez fue el 26 de diciembre. Tuve como rival a Arnald Skog, dentro de los semipesados. Me venció a los puntos. Skog disputó el título mundial de esa categoría y ha vencido a Parlov.

—¿A qué se debe te hayas pasado a la división suprema?

—A problemas con el peso, especialmente en invierno me cuesta mucho estar en el límite de los semipesados. Siempre e bajar de pronto debilita. Creo que ha sido mejor el estar en los grandes pesos si bien como no supero en mucho, haré combates en las dos divisiones.

—¿Conoces a «Pantera» Rodríguez?

—Sólo por referencias. Me han dicho que es técnico y pega bien. Voy a intentar que mi debut en los grandes pesos suponga una victoria para mí y con ello el título nacional.

—¿Con máximas aspiraciones?

—Por descontado. Si consigo derrotar al gallego, hacer méritos para enfrentarme al campeón europeo. Mi meta es llegar a tener el título continental y después retirarme.

—Volviendo a «Pantera», ¿te preocupa su historial?

—Conozco que ha celebrado 14 combates y ha obtenido otras tantas victorias. Esto ya quiere decir algo. Quizás la más importante fuera ante Avenamar Peralta pero tengo entendido que éste se lesionó.

—Supongamos que vences, campeón nacional y a poner el título en juego. ¿Te enfrentarías a Evangelista que renunció a él cuando iba a disputar el mundial?

—Haría lo más conveniente. Me ha extrañado su derrota ante Zanon. Mis proyectos ahora son conquistar aquí éste título y después hacer méritos para optar de nuevo al europeo de los semipesados que tiene el holandés Rudy Coopmans.

Y dejamós a Fiol para que continuase su entreno. Muy animado y tranquilo el de Muro, con la fe suficiente para saltar al ring pletórico de fuerza, fondo y moral. También su historial como profesional es brillante. A sus 26 años ha disputado 29 peleas, ganando de éstas 21 por K.O. y sólo cuatro derrotas, dos de éstas disputando la corona continental.

### «PANTERA» RODRIGUEZ

El campeón llegó con anterioridad al horario previsto. A las 2,00 de la tarde lo hizo a la Residencia Nácar acompañado de su entrenador actual, Paco Beltrán, del presidente de la Balear, Tomeu Ribas, y promotor Hans Hasse. Y de inmediato comenzamos el diálogo. Felipe Rodríguez es un joven de fácil palabra, muy cordial. Tuvo la gentileza de atendernos mientras sus acompañantes dejaban los equipajes en sus habitaciones.

—Ya saben mi nombre, nací hace veinticuatro años en Villagarcía de Arosa, de ahí que en principio se me conociese como "Pantera Arosa" (y no "Rosa", como figura en los carteles, decimos nosotros), y llevo disputados 14 combates. Salvo en dos ocasiones, en que gané a los puntos, los otros 12 lo han sido bien por k. o. o abandono. El título lo he puesto una vez en juego frente a Benito Ecriche, en Zaragoza. En cuanto al ser pugilista, viene de familia. Mi padre también lo fue, sin llegar a destacar mucho, y un tío mío sí, incluso enfrentándose a Paulino Uzcudum. Mido 1,87 y peso en estos momentos 92 kilos.

Así, casi de seguido, "Pantera" nos respondió cuando le pedimos, de entrada, una breve biografía. Sus 92 kilos son fibra y músculos, sin nada de grasa.

—¿Siempre en este peso?

—Nada de ello. He estado en los 87, lo que ocurre es que desde hace unos meses practico mucho las pesas y de ahí que haya aumentado el peso y la potencia de pegada. Siempre he pegado fuerte, pero no con la potencia que estoy adquiriendo últimamente.

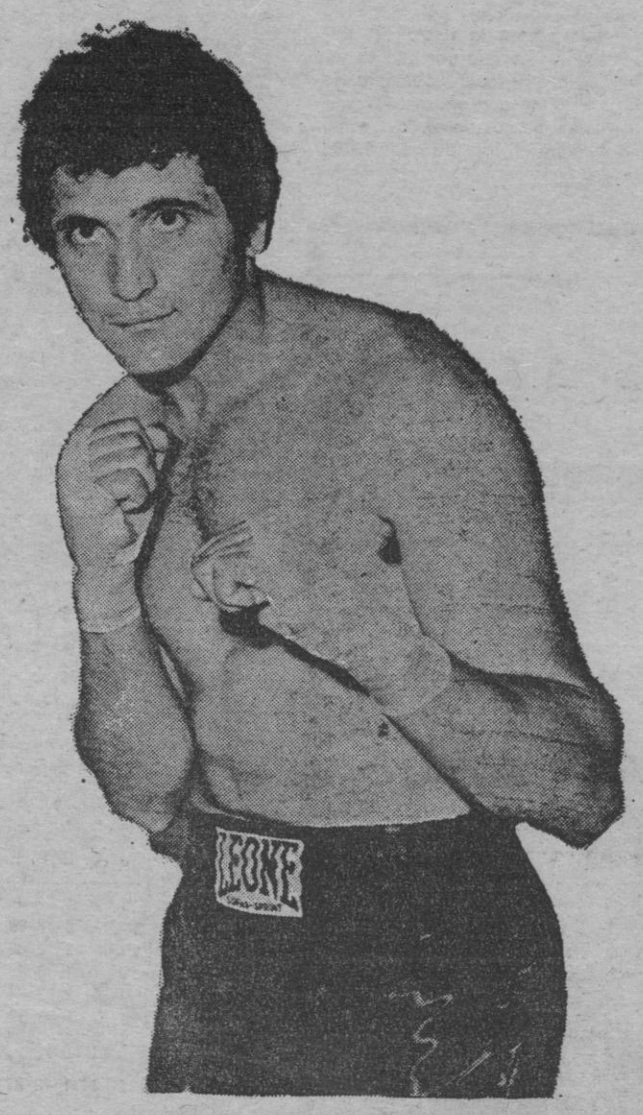

"Pantera" Rodríguez, campeón de España de los grandes pesos.

—¿Conoce a Fiol?

—Sólo por lo que me han comentado. Tenga presente que hasta hace unos días no tenía conocimientos de que fuese a poner el título en juego ante el mallorquín. Me han dicho que pega muy fuerte y que es muy resistente, una auténtica roca.

—Pero va a ganar «Pantera» ¿no?

—Sin menospreciar a mi rival, al que respeto en suma, estimo que sí. Ya le digo que he adquirido mayor potencia en la pegada y me considero un buen estilista. Quiero seguir imbatido y ser nombrado aspirante al título europeo que acaba de ganarle Zanon a Evangelista.

—Ya que le nombra ¿qué hay de su reto a éste

—Simplemente que si bien le considero un fuera de serie y pega mucho, no es más boxeador que yo. Le reté hace bastantes fechas, cuando aún era el campeón europeo. Me dolieron sus declaraciones en las que dijo que «aceptaba si en la misma velada le ponían otro rival», es decir disputar dos combates. Esto es una fanfarronada y deseo tenerle enfrente. Ahora será él quien tendrá que venir detrás de mí. El no tiene ningún título mientras yo soy el Campeón de España. Supongo que la Española le nombrará aspirante y tendrá que vérselas ante este gallego. O con Fiol...

—¿Y si lo pierde el jueves ante Fiol?

—Primero, no creo que esto ocurra, pero si se diese el caso, sólo cambiarían mis planes. Gane o pierda aquí, quiero pelear con Evangelista. Esto ya es cuestión de promotores. Y conste que no soy fanfarrón.

—¿Ha ganado «Pantera' Rodríguez mucho dinero?

—He ganado algo, pero sigo trabajando. Ahora estoy en «La Artística», una empresa gallega de conservas y estoy pendiente de otro empleo más rentable. De momento tengo que simultanear.

—¿A qué se ha debido el dejar a los hermanos del Río?

—Quiero dejar bien aclarado que les estoy muy agradecido por todo. Conmigo se han portado maravillosamente. Lo que ocurre es que no podía residir en Madrid, me marché a mi tierra y allí está Paco Beltrán que es quien me dirije. Mi contrato con Alfonso del Río finaliza el 5 de mayo próximo y hemos quedado en las mejores relaciones.

Y dejamos al campeón. Era la hora del almuerzo y como nos dijo, el viaje había sido largo y a las 6 iba a entrenar en el gimnasio de la Federación. Mañana les ofreceremos las últimas noticias.

### HOMENAJE A NATALIO COMAS

Un magnífico acuerdo el tenido por la Federación Balear y la "Balear-Box". En el transcurso de la velada de mañana, va a rendirle público homenaje a quien, aparte ser pugilista, fue durante muchos años presidente del organismo isleño. Así pues, junto al reconocimiento de los aficionados, la Federación le impondrá su insignia de Oro y la organización, Andrés Oliver; Juan Perelló y Hans Hasse, le entregarán una placa

Aparte de ello, el programa está plenamente confirmado. Tras dos combates entre aficionados, en profesionales combatirán, Vicho II con el madrileño Ramírez, superplumas, a 4 asaltos; en superwelter, también a 4 asaltos, Cristóbal frente a Domingo, también de Madrid y a 6 asaltos, Manuel Sánchez tendrá como rival al zaragozano Omedas, peso superwelter

La velada dará comienzo a las 9'30 de la noche, en el Palacio Municipal de Deportes.

**Lorenzo DEL SOL**

billar

## MUCHA ANIMACION EN EL COMIENZO DEL CAMPEONATO DE MALLORCA

*EN LA MODALIDAD A TRES BANDAS, DE SEGUNDA CATEGORIA NACIONAL*

**Con gran animación dio comienzo el Campeonato de Mallorca de segunda categoría nacional, en la modalidad a tres bandas, en el Salón Metropole, que promete ir en aumento a medida que transcurra la competición.**

**Se formaron dos grupos de seis jugadores cada uno, clasificándose los dos primeros de cada uno para la fase final, cuyo tres primeros clasificados de esta fase serán los que intervendrán en la fase final del Campeonato de Baleares a disputar en el Círculo Artístico de Ciudadela en los primeros días del próximo mes de junio.**

**Las partidas previstas para roy y mañana, serán las siguientes:**

**Fuster-Vives, Bennassar-Ramis, Gili-Sánchez y Vidal-Vives.**

**En un principio y vistos los resultados obtenidos hasta la fecha, se apuntan como favoritos José Luis Fuster, Bartolomé Gili, Gustavo Valverde, Sebastián Bauzá, Lucas Vidal y Vives si bien y como es natural este grupo se irá reduciendo a medida que se vayan disputando las distintas partidas que todavía faltan para llegar a esta fase clasificatoria.**

DE INTERES PARA LOS IMPOSITORES DE «LA CAIXA»

**Del 20 al 30 de abril celebramos la Fiesta del Libro, y regalamos libros. Usted, que cobra su sueldo a través de «la Caixa», tiene derecho a recibir su libro AUTOMATICAMENTE y sin necesidad de efectuar una imposición.**

**PIDA SU LIBRO EN LA OFICINA DONDE HABITUALMENTE COBRA SU NOMINA. HAGALO PRESENTANDO SU LIBRETA HASTA EL 30 DE ABRIL.**

CAIXA DE PENSIONS
"la Caixa"
de Catalunya i Balears

CAIDA · GRASA · PICOR · CASPA
SALVE SU PELO
INFORMESE SIN COMPROMISO
IMCA - JAIME III. 23 · 5.º
TELEFONO 21 07 58 de 11 a 20 horas
PERSONAL ESPECIALIZADO
(Control Medico)



M.C.D. 2022

# GALA DEL DEPORTE

## HISTORIAL DE ASPIRANTES A «MEJOR DEPORTISTA»

**Sin duda alguna, el gran acontecimiento de esta semana, va a ser esta importante «Gala del Deporte», que organiza la emisora Radio Juventud, y cuya organización está trabajando arduamente para que el próximo viernes día 27, fecha de la gala, se convierta en escenario del deporte balear la discoteca Annabel's, y de esta forma conseguir lo que desde un principio se había pensado, la fiesta del deporte de nuestras islas.**

**Durante toda la pasada semana, y lo que llevamos de ésta, han seguido llegando los dossiers hasta Radio Juventud, que cada Federación ubicada en Baleares, entrega presentando sus respectivos candidatos para el «Mejor deportista de Baleares». Sin duda alguna, el jurado que elija al mejor deportista, que ya anunciamos estará compuesto por un representante de cada medio informativo de Mallorca, Menorca e Ibiza, va a tener que calibrar muy mucho a la hora de dar su veredicto, puesto que cada deportista, dentro de sus méritos, tiene todas las posibilidades de cara a la primera posición.**

**Sin más preámbulos, y anunciándoles que los tickets para la «Gala del Deporte», están a su disposición en Radio Juventud y en el Palacio Municipal, hoy les ofrecemos los dossiers de las federaciones de Fútbol y Deporte Aéreo.**

* * *

**FUTBOL**

José Arabí Serra. — En la actualidad es jugador del equipo de primera división, el Real Club Deportivo Español, de la Ciudad Condal. Antes de su fichaje por el equipo de Barcelona fue destacado jugador de la Sociedad Deportiva Ibiza, en el que fue durante bastantes temporadas importante pieza dentro del engranaje del conjunto ibicenco. La Federación Balear de Fútbol, por el gran esfuerzo, y la indudable clase de Arabí ha considerado destacarlo como candidato para la «Gala del Deporte».

Colectivo. — C. D. Ferrerías de Menorca y Club Olímpic de Manacor son dos destacadas entidades futbolísticas que desde hace muchos años vienen trabajando el fútbol desde su más temprana edad, siendo por este motivo motivo de distinción, ya que cuidan la cantera con sus diversas facetas de alevín, infantil y juvenil, así como también en la categoría de aficionados. Esta importante labor que están llevando a cabo estos dos clubs, Ferrerías y Olímpic, está siendo reconocida por todos los clubs de nuestras islas, así como por parte de nuestra Federación.

* * *

**DEPORTE AEREO**

Sebastián Perelló. — Piloto privado, merece toda clase de menciones tanto en el campo deportivo como en el humano, puesto que logró salvar la vida de dos personas que se hallaban a bordo de una lancha, extraviándose éstos a causa de las malas condiciones climatológicas que había por aquella zona. Tras un intensivo rastreo de los grupos de salvamento, especialmente por parte de S.A.R., y ser contrarias, las circunstancias anteriormente señaladas de la climatología optaron por abandonar el rastreo. Sebastián Perelló con el lógico peligro, continuó la búsqueda por su cuenta y riesgo, y con una simple avioneta, logró descubrir el paradero de la lancha perdida, consiguiendo, gracias a su pericia, rescatar a las dos personas que se encontraban en la embarcación.

Eduardo Samper. — Por su dedicación y gran fomento del deporte del «Ala Delta», la Federación Balear del Deporte Aéreo ha considerado como el segundo candidato para la «Gala del Deporte», puesto que además su labor en pos de esta modalidad, se ha visto reflejada en un buen número de participantes, así como un alto porcentaje de deportistas federados.


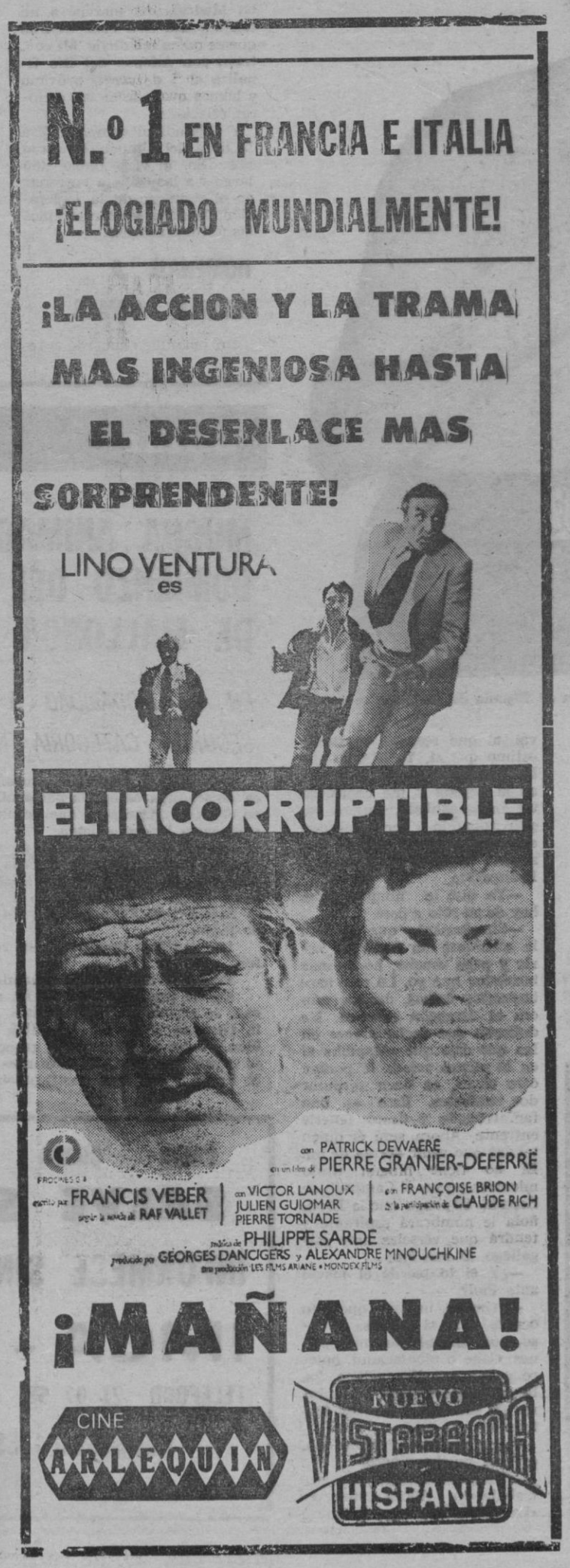

FUTBOL - SALA FEDERADO

# FINAL DE LA LIGA EN LOS DOS GRUPOS BENJAMINES

## CIDE Y LA SALLE ATLETICO, VIRTUALES VENCEDORES

Llegan esta semana los dos grupos de categoría benjamín al final del campeonato de liga de fútbol-sala. Los títulos, salvo imponderables serán para Cide en el grupo A, seguido de San Cayetano y para La Salle Atlético, en el B, seguido de Ramón Llull.

Estos cuatro equipos participarán en la liguilla que a doble vuelta, con inicio el cinco de mayo hasta el 9 de junio, se jugará para determinar el campeón y subcampeón de este primer campeonato de liga de la modalidad que bajo los auspicios de la Federación Balear se ha desarrollado. El próximo lunes, a las once horas, se procederá al sorteo para establecer el oportuno calendario.

La jornada de la semana, tras el paréntesis de las fiestas de Pascua, no ha originado en las respecivas tablas más que un solo cambio, en el grupo A. Veamos.

En este bolque descansó Xauxa y en la ronda última le corresponde hacerlo a Atlético de Manacor. Se jugó el partido que tenían pendiente Los Almendros y La Salle A, dándose el resultado de 3—8.

La variación que se produce en la tabla es el ascenso de un puesto de Esporlas que venció a Atlético Manacor.

Los resultados fueron los siguientes:

Cide, 10 — L'Estel, 0
S. Cayetano, 6 - Los Almend., 0
La Salle A, 4 — S. Alfonso, 1
At. Manacor, 0 — Esporlas, 0

**CLASIFICACIO'**

| Equipos | J. | G. | E. | P. | F. | C. | P. |
|---|---|---|---|---|---|---|---|
| Cide | 15 | 12 | 1 | 2 | 105 | 24 | 25 |
| S. Cayetano | 15 | 12 | 0 | 3 | 69 | 31 | 24 |
| La Salle A | 15 | 11 | 2 | 2 | 83 | 30 | 22 |
| At. Manacor | 16 | 7 | 1 | 8 | 49 | 51 | 15 |
| Almendros | 15 | 6 | 2 | 7 | 44 | 68 | 14 |
| L'Estel | 15 | 6 | 1 | 8 | 37 | 57 | 13 |
| Esporlas | 15 | 3 | 3 | 9 | 25 | 62 | 9 |
| S. Alfonso | 15 | 3 | 1 | 11 | 38 | 78 | 7 |
| Xauxa | 15 | 2 | 1 | 12 | 37 | 90 | 5 |

En el grupo B, como queda dicho, no hay variación alguna en la tabla. Descansó Montuiri y le corresponde a Son Gotleu. Los resultados fueron estos:

At. Cide, 1 — Olímpic, 8
La Salle B, 5 — La Salle At., 6
Ramón Llull, 4 — S. Andrés, 1
Son Gotleu, 1 — Estudiantes, 2

**CLASIFICACION**

| Equipos | J. | G. | E. | P. | F. | C. | P. |
|---|---|---|---|---|---|---|---|
| La Salle At. | 15 | 13 | 1 | 1 | 95 | 37 | 27 |
| R. Llull | 15 | 12 | 1 | 2 | 87 | 34 | 25 |
| Olímpic | 15 | 11 | 2 | 2 | 78 | 25 | 24 |
| La Salle B | 15 | 10 | 0 | 5 | 66 | 38 | 20 |
| At. Cide | 15 | 7 | 0 | 8 | 45 | 58 | 14 |
| Estudiantes | 15 | 4 | 0 | 11 | 24 | 74 | 8 |
| S. Andrés | 15 | 3 | 1 | 11 | 32 | 58 | 7 |
| Montuiri | 15 | 3 | 1 | 11 | 26 | 68 | 7 |
| Son Gotleu | 16 | 1 | 2 | 13 | 27 | 88 | 4 |

**INFANTILES**

En la Copa Presidente, de categoría infantil, la jornada deparó la mayor goleada que a lo largo de la temporada se ha producido en un solo encuentro de fútbol-sala. El récord, con veintidós tantos, lo ha establecido el equipo de Vidal y Serra, superando en seis tantos la marca de dieciocho que hasta ahora ostentaban ex-aequo el benjamín La Salle B y el seniors Talleres Salvá. ¡A ver quienes son los guapos que logran las dos docenas!

Los infantiles han alcanzado la primera vuelta de su competición, teniendo a Xauxa en cabeza de la tabla. Respecto de la anterior, el pase a segunda posición de Vidal y Serra. Estos dos equipos volverán a enfrentarse este fin de semana.

Equipo del "Cide-Nica" de fútbol-sala, categoría senior.

Vidal y Serra, 22 - S. Gotleu A, 0
Xauxa, 7 — Son Gotleu B, 1

**CLASIFICACION**

| Equipos | J. | G. | E. | P. | F. | C. | P. |
|---|---|---|---|---|---|---|---|
| Xauxa | 3 | 3 | 0 | 0 | 23 | 4 | 6 |
| Vidal y Serra | 3 | 2 | 0 | 1 | 33 | 12 | 4 |
| Son Gotleu B | 3 | 1 | 0 | 2 | 12 | 15 | 2 |
| Son Gotleu A | 3 | 0 | 0 | 3 | 0 | 37 | 0 |

**SENIORS**

Tres cambios posicionales en el bloque seniors. Ganan puestos Bibiloni-Citröen, La Caleta y Cide-Nica por sus respectivas victorias y por el descanso de Meva, correspondiendo esta semana hacerlo a Atlético Collerense. El quinteto de cabeza se mantiene como estaba.

T. Salvá, 5 — B. Madrid's, 3
C. Hielo, 5 — At. Collerense, 1
Cide-Nica, 6 — Setra, 1
C. Gallega, 2 — Alzamora, 1
La Caleta, 3 — Suardíaz, 1
Super-Frau, 4 — Citröen, 1

**CLASIFICACION**

| Equipos | J. | G. | E. | P. | F. | C. | P. |
|---|---|---|---|---|---|---|---|
| T. Salvá | 17 | 17 | 0 | 0 | 152 | 38 | 34 |
| C. Hielo | 17 | 11 | 3 | 3 | 60 | 32 | 25 |
| B. Madrid's | 16 | 9 | 2 | 5 | 61 | 34 | 20 |
| Collerense | 17 | 9 | 2 | 6 | 52 | 49 | 20 |
| C. Gallega | 16 | 10 | 2 | 4 | 57 | 40 | 19 |
| Bibiloni | 17 | 9 | 1 | 7 | 48 | 47 | 19 |
| Alzamora | 16 | 8 | 1 | 7 | 66 | 49 | 17 |
| Super-Frau | 17 | 7 | 1 | 9 | 32 | 32 | 15 |
| La Caleta | 17 | 5 | 2 | 10 | 41 | 70 | 12 |
| Suardíaz | 16 | 4 | 2 | 10 | 28 | 62 | 10 |
| Cide-Nica | 17 | 5 | 1 | 11 | 45 | 71 | 9 |
| Meva | 16 | 3 | 3 | 10 | 24 | 61 | 9 |
| Setra | 17 | 0 | 2 | 15 | 24 | 105 | 2 |

Recordemos que Casa Gallega figura en la tabla con descuento de tres puntos y Cide-Nica con dos menos por haber sido sancionados.

Y hasta la próxima semana.

CORSAN


**GALA DEL DEPORTE BALEAR**

**Organizada por Radio Juventud**

**Día 27 a las 21 horas en la discoteca Annabel's**
**Elección Mejores Deportistas de Baleares**
**Cena con Barra Libre**
**Fin de Fiesta con la participación de las figuras de la canción mallorquina**
**Precio Tiket por persona 1.500 pts.**
**Reserva de Tikets en las oficinas de Radio Juventud, San Bartolomé-9**

M.C.D. 2022

## artes marciales

# CAMPEONATOS DE BALEARES DE JUDO

El pasado domingo y a la hora programada se celebraron los Campeonatos de Baleares de Judo con menos participación de la esperada, pues a varios clubs de la Federación Balear se les olvidó el inscribir a sus judokas dentro del plazo reglamentario, pese a que bastantes días antes habían recibido un oficio advirtiéndoles y avisándoles. Los clubs participantes fueron los siguientes: Judo Club Palma, Im Sum C. Magalluf, Dojo Muratore de Manacor y Dojo de Ibiza, siendo la clasificación individual la siguiente:

**SUPERLIGEROS:**

1. Ernesto Granell. (I. Magalluf)
2. Lucas Brenes. (J. C. P.)
3. Vicente Ramón. (D. Ibiza)

**SUBLIGEROS:**

1. Santiago Agulló. (J. C. P.)
2. M. A. Escandell. (J. C. P.)
3. Marcelino Pérez. (I. Magalluf)

**LIGEROS:**

1. Bartolomé Pons (J. C. P.)
2. Ignacio Miró. (I. Magalluf)

**SEMIMEDIOS:**

1. Vicente Giménez. (J. C. P.)
2. Pedro Reynés. (J. C. P.)
3. José Ig. Merino. (I. Magalluf)

**MEDIOS:**

1. José M.ª Ramón. (J. C. P.)
2. Poncio Gelabert. (D. M. Manacor)
3. Bmé. Lladó. (J. C. P.)

**SEMIPESADOS:**

1. Juan Miguel Mut. (J. C. P.)
2. Sebastián Sastre. (J. C. P.)

**PESADOS:**

1. Anastasio Cabot. (J. C. P.)

## atletismo

# FINALIZARON LAS PRUEBAS DE CONTROL

En las pistas de las instalaciones Deportivas "San Fernando" de Palma tuvo lugar en la tarde del pasado sábado la cuarta y última de las jornadas de pruebas de control organizadas por la Federación Balear de Atletismo con el fin de formar la Selección Balear para participar en el campeonato de España de Federaciones C.

Dentro del mediano nivel de las marcas registradas en esa jornada, destacaron los 23.8 de Oliver en los 200 metros, así como el registro de Bordoy en los 800, inferior a los dos minutos. En los 3.000 obstáculos venció Lobo con un crono algo superior a los 10 minutos, mientras los saltos vieron el reparto equitativo de triunfos para atletas del Mediterráneo y de Educación y Descanso con victoria de Mateu en la pértiga y de Ribas en el triple salto. Por último, en los lanzamientos, se proclamó indiscutible vencedor Antonio Piña, del Mediterráneo, muy superior a sus rivales.

En la misma jornada se disputaron también pruebas con participación femenina, consiguiendo Catalina Villalonga, del C. A. Ophiusa, igualar la mejor marca junior en 200 metros con 29.0, mientras en 800 su compañera Soledad Hernández registró 2.31.8.

*RESULTADOS TECNICOS*

*200 metros:*

1. Juan R. Oliver (C. A. Mediterráneo), 23.8

2. Miguel Quetglas (C. A. Mediterráneo), 25.6.

*800 metros:*

Antonio Bordoy, (U. D. San Diego), 1.58.5.

2. Juan Marí (C. A. Educación y Descanso), 2.05.6

3. Miguel Puigservar (C. A. Mediterráneo), 2.07.9

*3.000 m. obstáculos:*

1. Juan J. Lobo (U. D. San Diego), 10.10.8.

*Triple salto:*

1. Andrés Ribas (C. A. Educación y Descanso), 12.83

2. Miguel Seguí C. A. Educación y Descanso), 12,72.

*Pértiga:*

1. Juan Mateu (C. A. Mediterráneo), 2.70.

2. José Mañas (C. A Mediterráneo), 2.60

3. Guillermo Perelló (C. A. Mediterráneo), 2.25

*Disco:*

1. Antonio Piña (C. A. Mediterráneo), 31.78

2. Guillermo Sastre (C. A. Educación y Descanso) 29.77.

3. Francisco Aloy (C. A. Mediterráneo) 27.72

*Martillo:*

1. Antonio Piña (C. A. Mediterráneo), 26.54

2. Guillermo Sastre (C. A. Educación y Descanso), 18.63.

3. Miguel Perelló (C. A. Educación y Descanso), 18.46.

Se espera que en el transcurso de la presente semana se facilite la relación de atletas seleccionados que participarán el próximo domingo día 29 en la fase de sector del campeonato de España de Federaciones, a celebrar en San Javier (Murcia) frente a los equipos de Alicante, Albacete, Murcia y Melilla.

*III SEMIMARATHON*

*POPULAR*

*VALLDEMOSA - PALMA*

Igualmente para el próximo domingo día 29 está anunciada la celebración del III Semi-Marathon Popular Valldemosa - Palma, organizado en esta ocasión por el Gimnasio Michelangelo y que discurrirá entre ambas poblaciones, con salidas a las 10,30 de la mañana de la Plaza Mayor de Valldemosa y meta en la Plaza de España palmesana.

Para esta competición se establecen diversas categorías, debiendo tomar la salida en Valldemosa, todos los atletas de 16 años o más. Los que tengan entre 12 y 15 años harán únicamente algo más de la mitad del recorrido, con salida en S'Esglaieta a las 10,45, mientras los de 3 a 11 años saldrán a las 10,30 desde el Hipermercado.

Las inscripciones para participar en esta prueba deben dirigirse a: Gimnasio Michelangelo, calle Berengario de Tornamira, 5, tercero (Detrás Galerías Preciados).

## CAMPING

# XXI RALLYE NACIONAL

Como cada año, durante la pasada Semana Santa, ha tenido lugar el Rallye Nacional que organiza la Federación Española de Camping Caravaning, que este año ha sido organizado por el Caravaning Club de Barcelona y se ha celebrado en el Camping Pi Gros situado frente a las montañas de Montserrat.

Por primera vez la Asociación Camping Caravaning Club Mallorca ha asistido a esta concentración representada por su presidente don Pedro Cabrer Rodríguez y el secretario don Bernardo Pujol.

Han asistido más de ochocientas instalaciones entre caravanas y tiendas, superando el número de tres mil las personas acampadas, en su mayoría niños. Durante los cinco días han tenido lugar varias excursiones a lugares próximos y se han celebrado pruebas deportivas infantiles y para adultos.

Entre los temas discutidos, se destaca por su importancia para nosotros, el llamamiento que toda la Asamblea hizo a los representantes de Mallorca para que hagan los esfuerzos necesarios para que este verano exista en la isla un camping, ya sea municipal o de empresa privada que permita a los doscientos mil campistas existentes en la península venir a Mallorca a practicar el deporte de acampada. Algunos clubs, ante la indicación de nuestros representantes de las dificultades existentes para trasladarse a la isla, anunciaron la posibilidad de fletar ellos el medio para trasladar las caravanas y coches.


PALACIO DE DEPORTES
BOXEO
JUEVES, 26 - 9'30 NOCHE
GRAN GALA PROFESIONAL
RAMIREZ - VICHO II
CRISTOBAL - DOMINGO
M. SANCHEZ-J. M. OMEDAS
CAMPEONATO DE ESPAÑA
PESOS PESADOS
F. RODRIGUEZ
contra
Fco. FIOL
Venta de entradas
BAR REINA Tel. 22 10 69
PALACIO DEPORTES
PATROCINADO POR
CHAMPAN FREIXENET



JAIME III Cinesa — Charlin 2
C/. Bartolomé Torres, 56 - Tel. 277682
DOS LOCALES SE HAN UNIDO PARA OFRECER CONJUNTAMENTE
¡LA MAS DIVERTIDA HISTORIA DE UNOS AÑOS EN LOS QUE NO CABIA EL CACHONDEO!
MAÑANA - ESTRENO
PRO-Z-ESA PRESENTA
40 AÑOS SIN SEXO

MARTA ANGELAT · ANTONIO CEINOS · CARLOS LUCENA
ALFREDO LUCHETTI · ALICIA OROZCO · MARIA RUBIO · TAIDA URRUZOLA
Y MARIA REY EN 'LA ESTRELLA'
PRODUCTOR EJECUTIVO: J.A. PEREZ GINER
DIRECTOR: JUAN BOSCH
UNA PRODUCCION PRODUCCIONES ZETA S.A.
VEAN LO QUE INCREIBLEMENTE PASABA EN ESPAÑA DURANTE ESTOS 40 AÑOS
TOTALMENTE PROHIBIDA A MENORES DE 18 AÑOS




M.C.D. 2022

*XII TORNEO INTERBANCOS DE FUTBOL*

## TROFEO EDUCACION Y DESCANSO

**Resultados de la última jornada**

Banco de Santander, 4 — Caja Postal, 2
Caja de Pensiones, 0 — Banco Atlántico, 2
Banco Bilbao, 2 — Caja de Ahorros, 3

**CLASIFICACION GENERAL**

| | | | | | | | |
|---|---|---|---|---|---|---|---|
| Caja de Ahorros | 16 | 12 | 4 | 0 | 47 | 13 | 28 |
| Banco de Crédito Balear | 14 | 10 | 3 | 1 | 37 | 10 | 23 |
| Banco Exterior | 15 | 9 | 4 | 2 | 27 | 13 | 22 |
| Banco Atlántico | 14 | 7 | 3 | 4 | 24 | 14 | 17 |
| Banco de Bilbao | 15 | 6 | 3 | 6 | 18 | 19 | 15 |
| Caja de Pensiones | 15 | 4 | 1 | 10 | 17 | 29 | 9 |
| Banco de Santander | 14 | 3 | 2 | 9 | 17 | 30 | 8 |
| Banco de Vizcaya | 15 | 4 | 0 | 11 | 11 | 31 | 8 |
| Caja Postal | 16 | 1 | 2 | 13 | 14 | 53 | 4 |

**GOLEADORES**

Con 15 goles: Vicens (Credilear).
Con 13: Gelabert (Ahorros).
Con 10: Bennasar (Credilear), Picón (Santander).

**PORTEROS MENOS GOLEADOS**

Torrens (Credilear): 8 goles en 10 partidos.
Tudurí (Atlántico): 12 goles en 13 partidos.
Terán (Santander): 16 goles en 8 partidos.

Partidos aplazados que quedan pendientes para finalizar:
Caja de Pensiones — Banco de Santander
Banco de Santander — Banco Atlántico
Banco Atlántico — Banco Bilbao
Banco Exterior — Crédito Balear
Banco de Crédito Balear — Banco de Vizcaya.

**baloncesto**

# LA INESPERADA DERROTA DEL MOLINAR, A DOMICILIO, FRENTE AL J. LLUCHMAYOR

## Nota destacada de la jornada en el «Jorge Juan»

La jornada disputada este pasado fin de semana y correspondiente al trofeo Jorge Juan, tuvo muchos alicientes, ya que las sorpresas fueron varias, sin faltar el encuentro suspendido o aplazado.

**SENIOR MASCULINO**

No cabe duda que la gran sorpresa saltó en la categoría senior masculina, al ser vencido el Molinar en su propia pista, por J. Lluchmayor que hasta la fecha muy pocas satisfacciones había dado a sus seguidores hasta la fecha, pero este triunfo por 49-53, compensa todas las contrariedades. Claro que hubo un motivo para que se produjera esta victoria y fue la alineación en los visitantes de Antonio Cantallops, que una vez más demostró como se pierde posiblemente el mejor pivot de la provincia. pero es así y este resultado puede dar un mayor interés a esta catego,-ría, cuyo vencedor parecía estaba más que decidido.

El Flavia se impuso por 70-38 al J. Mariana, en un encuentro deslucido y en el que los locales solo pudieron reunir a seis jugadores, mientras el Hispania lograba un claro triunfo sobre su visitante, el Chris.

**SENIOR FEMENINO**

El triunfo del Chris en su visita al Minaco, en la categoría senior femenina puede ser decisivo al término de la competición al mismo tiempo que deja a las locales sin posibilidades, ya que seguramente el primer puesto habrá de resolverse en el último encuentro del torneo en ocasión de visitar al Chris al Costa Orquidea, que el domingo logró imponerse en su visita al Sayfi de forma contundente.

**JUNIOR MASCULINO**

En junior masculino, vencieron los favoritos, siendo el que logró mayor diferencia el Cide, en la pista del Xibiu, sin olvidar la victoria del La Salle Marisa en Soller, pudiendo considerarse también normal el triunfo del Perlas en Lluchmayor.

**JUNIOR FEMENINO**

En junior femenino, vencieron Lluchmayor e Hispania. El primero en su pista al Campos y el segundo en su visita al Eléctrica Planells, haciéndolo ambos por diferencias claras y sin que en ningún momento peligrara su victoria

**JUVENIL MASCULINO**

Pocas novedades en juveniles masculinos, a no ser esta derrota del La Salle Marisa en Sóllèr frente al J. Mariana, que sería más sorprendente si no existiera la un tanto nota justificativa de que los colegiales se desplazaron solamente con cinco jugadores y así es muy difícil lograr la victoria.

En este mismo grupo, el B., el Molinar se impuso al Cade con facilidad, al igual que el San José en Lluchmayor.

En el A, victoria sin paliativos del Oasis frente a su visitante Pío XII al que venció por casi cien puntos de diferencia, logrando igualmente claros márgenes el Cideco en su visita al R. Llull y el cide frente a su visitante Asunción.

**JUVENIL FEMENINO**

Las juveniles ya han entrado en su fase final, que decide los primeros cuatro puestos en el primer grupo y los cuatro restantes en el otro. En el de los primeros hay que destacar esta mínima victoria del San José en su visitas al C. Orquidea, justificable en parte por el escaso número de las jugadoras visitantes, mientras el Santa Mónica vencía sin apuros al Lluchmayor.

En el otro grupo, no pudo jugarse el Molinar-San Lorenzo, ya que no se presentó el árbitro designado para dirigirlo, si bien se llegó a un acuerdo para que el encuentro fuera arbitrado por un aficionado, pero una vez terminado, con victoria del Molinar, el equipo visitante manifestó no estar de acuerdo con el arbitraje.

Puigpuñent y Chris terminado con empate.

**MINIBASKET FEMENINO**

En Minibasket femenino, hay que destacar el progreso constante del Jovent, como lo confirma esta victoria amplia en su visita al Lluchmayor, aunque hay que destacar como se merece este triunfo, aunque mínimo, del Can Tia Taleca en Petra.

En el grupo B, venció el San José al Milagrosa y el Santa Mónica en Santa María.

**PROYECTOS EN EL CHRIS**

Aunque estemos casi a final de temporada no por ello disminuye su actividal el Club Baloncesto Chris, confirmado en una nota que nos remite el citado Club en la que se asegura que su presidente está dispuesto a potenciar tanto el equipo senior femenino como el masculino y que a tal efecto ya ha realizado tres fichajes. Un pivot, llamado Diego, que jugó en segunda división en la Península y otros dos para el femenino, ya que está decidido a ascender en la próxima temporada, pues en la actual se les escapó este ascenso y sin querer culpar a nadie, ahora como presidente decidirá en todo.

Aparte ello, sabemos que también quiere formar un junior femenino, para llegar a crear un gran club, en el que todos los componentes actuales fueron gentilmente obsequiados en estas pasadas fies. tas.

Antonio PUJOL

**RESULTADOS**

**TROFEO JORGE JUAN**

*SENIOR MASCULINO:*

Hispania, 61 — Chris, 45
Molinar, 49 — Lluchmayor, 53
Flavia, 70 — J. Mariana, 38

*SENIOR FEMENINO:*

Minaco, 31 — Chris, 51
Sayfi, 29 — C. Orquídea, 102

*JUNIOR MASCULINO:*

Lluchmayor, 40 — Perlas, 55
Xibiu, 30 — Cide 98
L. S. Marisa, 96 — Santa María, 43

*JUNIOR FEMENINO:*
Lluchmayor, 42 — Campos, 20
E. Planells, 34 — Hispania, 51

*JUVENIL MASCULINO:*
— GRUPO A:
R. Llull, 49 — Cideco, 84
Oasis, 135 — Pío XII, 47
Cide, 77 — Asunción, 32

— GRUPO B:
J. Mariana, 64 — L. S. Marisa, 56
Molinar, 90 — Cade, 21
Lluchmayor, 31 — S. José, 57

*JUVENIL FEMENINO:*
— GRUPO A:
S. Mónica, 89 — Lluchmayor, 38
C. Orquídea, 34 — S. José, 36

— GRUPO B:
Molinar — S. Lorenzo, (pendiente)
Puigpuñent, 36 — Chris, 36

**MINIBASKET FEMENINO**

— GRUPO A:
Lluchmayor, 10 — Jovent, 44
Petra, 17 — C. T. Taleca, 19

— GRUPO B:
S. José, 28 — Milagros, 23
S. María, 11 — S. Mónica, 24

**motociclismo**

# JUAN TUR GANO EL TRIAL DE SAN JUAN

## *EL DOMINGO, «TRIAL INDOOR» EN EL PALACIO DE DEPORTES*

Foto: PEP RAMIS

El pasado domingo se celebró el tradicional trial de San Juan, en esta ocasión en su novena edición, organizada por la Peña Motorista de dicha localidad. Se recorrieron dos veces un total de diez zonas no stop, difíciles en el trazado y duras para los pilotos. El escenario, una cantera, parecida a la de años anteriores.

Los pilotos punteros intentaron desde un principio desbancar a Roig, que encabeza el campeonato. No obstante Jaime Roig hizo una buena carrera y al final, cuando el triunfo ya era suyo, un comisario se dio cuenta de que una de las vueltas no había pasado por la zona 3, siendo penalizado con 50 puntos y pasando así de la primera a la última plaza. Es decir que el triunfador moral fue él aunque Tur se llevara la palma.

La clasificación final quedó así:

**SENIOR**

1. Juan Tur Prats, 27 puntos Bultaco.
2. Emilio Ruiz Benavides, 34'1 puntos Bultaco.
3. Bmé. Coll Cerdá, 39'1 p. Montesa.
4. José Yuste Pérez, 41'7 p. Bultaco.
5. L. Escudero Carreras, 50'7 puntos Bultaco.
6. Juan Mir Vives, 51'8 p. Montesa.
7. Juan Pericás Colom, 62'1 puntos Bultaco.
8. Jaime Roig Arbona, 69'7 puntos Bultaco.

**JUNIOR**

1. P. Sampol Oliver, 45'9 p. Bultaco.
2. Bartolomé Nadal Pujadas 47'8 p. Montesa.
3. M. Poquet Serra, 56'2 p. Montesa.
4. M. Silvestre Costa, 63'1 p. Montesa.
5. Bmé. Nadal Pol, 64'1 p. Bultaco.
6. Vicente Torres Fernández, 73'6 puntos Bultaco.
7. Fco. Ramis Moranta, 78'5 p. Bultaco.
8. G. Mulet Navarro, 78'9 p. Bultaco.

**INFANTIL**

1. J. Gamundi Cantarellas, 15 p. Montesa.
2. S. Crespí Cañellas, 18 p. Montesa.
3. J. Fiol Ekman, 19 puntos Montesa.

**EL DOMINGO, TRIAL EN PALMA**

El próximo domingo, día 29, a las once y media de la mañana, en el Palacio Municipal de Deportes de Palma en el camino vecinal de la Vileta, se celebrará un "Trial Indoor", o motociclismo de sala, con la participación de las mejores figuras nacionales.

ESCUELA NACIONAL DE VELA
«CALANOVA»

Calvo Sotelo, s/n. San Agustín. Palma de Mallorca.
Teléfono: 40 24 12.

PREPARACION PARA EL EXAMEN DE PATRON DE EMBARCACIONES DEPORTIVAS A VELA Y MOTOR DE 1.ª y 2.ª, A PARTIR DEL 2 DE MAYO. LUNES, MIERCOLES Y VIERNES, DE 21 A 22 HORAS.

Cursos de Vela infantil y Vela ligera todos los fines de semana.

Cursos de crucero y tablas a Vela.

Cursos Especiales en idiomas extranjeros.




M.C.D. 2022

# anuncios económicos

SE RECIBEN EN AGENCIAS DE PUBLICIDAD Y EN NUESTRAS OFICINAS: Pº MALLORCA, 9
CONSULTENOS: TEL. 23 11 77

DOMINGOS Y MARTES: 6 PTAS, PALABRA. MIERCOLES A SABADO: 5 PTAS, PALABRA. (MINIMO 10 PALABRAS)

## GUIA DE SECCIONES


bolsa inmobiliaria
1 HIPOTECAS
2 SOLARES Y TERRENOS
3 LOCALES Y DESPACHOS
4 FINCAS
5 ALQUILERES
6 CHALETS
7 APARTAMENTOS
8 CASAS Y PISOS
9 TRASPASOS
bolsa del motor
10 MOTOCICLETAS
11 AUTOMOVILES
12 CAMIONES
bolsa del trabajo
13 DESEAN TRABAJO
14 OFRECEN TRABAJO
otras secciones...
15 HOSPEDAJES
16 ENSEÑANZAS
17 MUSICA
18 RADIO Y TV
19 NAUTICA
20 COMPRAS
21 VENTAS
22 PERDIDAS
23 TRANSPORTES
24 ANIMALES DOMESTICOS
25 DIVERSOS


# bolsa inmobiliaria

ESPACIO EXCLUSIVO PARA AGENTES DE LA PROPIEDAD INMOBILIARIA

**SRES. PROPIETARIOS DE PISOS, APARTAMENTOS, LOCALES, TERRENOS, RUSTICAS, etc.**
Tenemos urgencia de completar demandas de VENTA Y ALQUILER. Llámenos y conocerá nuestro sistema de rendimiento e inversión. INMOBILIARIA A. LLABRES. Tels. 21 22 56 — 21 23 38.

**TRASPASO LOCAL en**

Playa de Palma 140 m2., con género (artículos piel); cerca del mar.
**VENDO** apartamento en Ca'n Pastilla, frente al mar, con dos dormitorios y demás, 2.000.000 de Ptas.
**VENDO** piso 1.ª línea Playa de Palma; recibidor, sala-comedor; 3 dormitorios dobles con armarios; cocina, baño, aseo, trastero y garaje, 3.800.000 Ptas.
**ALQUILO** chalet Cala Blava, tres dormitorios y demás.

**BOVER**
Teléfono 223550

ROPIETARIO si deesa vender o alquilar su piso, chalet, apartamento o rústica, no dude en llamarnos al Tel. 213383.84. C. Conquistador, 10 pral. INMOBILIARIA A. P. (26)

**INVERSIONISTAS** fabulosa oportunidad disponiendo 15.000.000 efectivo. ALEIX. Alejandro Rosselló, 32. (10)

### 1 HIPOTECAS

**DISPONGO** de varias partidas de capital, calle San Joaquín 18-2º B. Teléf. 297398. (14)

### 2 SOLARES Y TERRENOS

**SOLAR ESTABLIMENTS**, 1.200 m2. construibles 1.285 m2. planta baja y tres pisos. 2.500.000 Pts. MEDITERRANEA. 223918 (16)

**SOLAR EN PALMA** de 1.600 m2 angular dos calles en derecho edificación o venta. MUNAR-RAMON. 226959. (17)

**SOLAR** de 420 m2 en calle Padre Vives. Precio 4 millones 200.000 ptas. o derecho de edificación. MUNAR-RAMON 226959. (18)

**SOLAR** en Cala Blava de 1.168 m2. Precio 3.000.000 ptas. MUNAR-RAMON. 226959. (13)

**SOLAR** en calle Médico José Darder, de 250 m2 formando esquina. Precio: 30.000 ptas. m2 MUNAR-RAMON. 226959. (18)

**SOLAR** en Avenidas de unos 320 m2. MUNAR-RAMON. 226959. (10)

**SOLAR** en zona 31 de Diciembre de 360 m2. Precio: 30.000 ptas m2. MUNAR-RAMON 226959. (16)

**VENDO O PERMUTO** solar en Playa de Palma, 5.000 m2. Anteproyecto de 21 bungalows. Precio interesante. Facilidades. Telf. 463248. (Ref. 17) (21)

**CONSTRUCTORES** junto a playa Cala Viña. 1.500 m2. apto., 40 apartamentos. Posible cambio obra. Tlf.: 221459. (16)

**INTERESA** comprar solar en Polígono La Victoria. Pago rápido. 217555. (10)

**SOLARES** junto Palma, desde 900 m2. Parcelas rústicas desde 2.000 m2., agua, electricidad. Facilidades. MASSIP. 211247. (16)

**SOLAR** de 2.450 m2. con agua y luz a unos 3 kms. de Palma zona residencial, tranquilo a 1.700 Ptas. m2., pagos a convenir. 224884. (25)

**OPORTUNIDAD**, solar Bahía Grande, 600 mts., 450.000 pts. contado, facilidades. 500.000. A. OLIVER. 212640. (14)

**SOLAR** zona Cruz Roja (carretera Sóller) 450 m2., esquina, edificable, 2 millones 250.000 facilidades. Inmobiliaria OLIVAR. 210294. (15)

**NECESITAMOS** solares y plantas bajas para atender demandas nuestros clientes. Inmobiliaria OLIVAR. 210294. (13)

**SOLAR** Bahía Azul, 600 m2., magnífica situación, calle principal facilidades. Inmobiliaria OLIVAR 210294. (18)

**GUILLERMO MASSOT.** Solar en venta 264 m2. fachada: 13,50 m2., fondo: 19,56 m2. Ptas. 6.000.000 Zona intensiva A. A. LLABRES. Tel.: 212256 - 212338. (23)

**SOLARES** en venta. Zona Polígono de Levante. Solar 500 m2. 13 x 41. Ptas. 5 millones. Se estudiarán todas las ofertas. A. LLABRES. Tlf.: 212256 - 212338. (25)

**ZONA** Amanecer. Solar 500 m2., zona chalet. Construcción asegurada. 3.500 ptas. m2. A. LLABRES. Tlf.: 212256 - 212338. (17)

**RAFAL:** Vendo varios solares desde 2.300 pesetas m2. 461887. (10)

**CALA MEZQUIDA** (Capdepera). Vendo o cambio 2 solares de unos 1.000 m2. cada uno, por finca rústica con casita o piso en Palma. Agencia VICH. Tel.: 231622. (27)

**SOLARES** en «Sa Font Seca», desde 1.320 m2., vistas, luz, servicios. Precio: 800 pesetas-m2. Facilidades. OLIVER MATEU. Tel.: 210640. (20)

**ES VERGER** (Esporlas), Magnífico solar 2.000 m2., vista panorámica, agua, luz, incluido planos chalet, 700.000 Ptas. Facilidades. Informes: 224961. (19)

### 3 LOCALES Y DESPACHOS

**TRASPASO.** Local en centro Palma de 70 m. con altillo de 40 m. precio interesante. 221688. (16)

**LOCALES.** Vendo local de 350 m. más gran terraza en Calvo Sotelo, cerca de Gomila, precio muy interesante, apto para bingo o similar. 221688. (24)

**LOCAL,** principio carretera Sóller, 415 m2., a 15 mil m2., facilidades 2 años. ROSSELLO JUAN. 224991. (15)

**LOCALES** comerciales calle Marqués de Fuensanta y otras zonas. Precios interesantes. Inmobiliaria GILI. 223347. (14)

**VENDO LOCAL** de 150 m2 en 3ª travesía de principio calle Aragón (cerca Avenidas), 1.500.000 ptas. Facilidades. Tel. 463248. (Ref.. 1). (21)

**NAVES SERMAN**
teléfono. 284300
Avda. Argentina, 8 - 1.º B

**NAVES INDUSTRIALES** se venden 200, 400, 600 y 1.000 m2. Polígono Industrial La Victoria, trato directo, pago en 12 años. NAVES SERMAN Teléfono 284300. (24)

**SE ALQUILA** nave 1.480 m2. más 60 m2. oficina (interesante autocares o almacenistas). NAVES SERMAN. Tel. 284300. (16)

**CALLE Gabriel Carbonell**, 160 m2. a 13.000 Pts. m2. Tel.: 221459. (11)

**INICIOS** Aragón: Local a estrenar 125 m2., idóneo exposición, con sótano de 100 m2. 4.500.000. Facilidades. AL - 40 MASJAUME - 464250. (20)

**LOCAL** en venta. Calvo Sotelo. Vendo local comercial instalado para negocio de 50 m2., con terraza de exposición. Ptas. 1.500.000. A. LLABRES. Telf.: 212256 - 212338. (23)

**LOCAL** en alquiler. Colón. Alquilo entresuelo de 160 m2. ideal para oficina y despacho. Ptas. 12.000. A. LLABRES. Telf.: 212256 - 212338. (21)

**VENDO** local C./ Villalonga, embaldosado, espléndido cualquier negocio, 1.650.000, facilidades. Inmobiliaria OLIVAR. 226687. (13)

**LOCAL** Vivero, 120 m2., embaldosado. 1.400.000, facilidades. Inmobiliaria OLIVAR. 210294. (10)

**LOCAL** Ca'n Pastilla, magnífica situación, 45 m2. instalación eléctrica, aseo, terraza, 1.500.000, facilidades. Inmobiliaria OLIVAR. 226687. (16)

**VENDO** hostal-restaurante-bar, centro ciudad, edificio 5 plantas, 30 habitaciones, planta baja 200 m2. bar restaurante, instalaciones perfectas, condiciones funcionamiento. Informes: Inmobiliaria OLIVAR. 226687. Abstenerse curiosos. (27)

**ZONA** Gral. Riera, local siete metros altura. 300 mts. superficie, a 16.000 ptas. el m2., facilidades A. OLIVER. 212540. (19)

**ZONA** Capitol, 80 m2. desde 1.900.000. Varias zonas turísticas, desde 800.000. Facilidades. MASSIP. 211247. (14)

**VENDO** nave industrial en Polgono La Paz, 862 m2. oficinas, vestuarios, a estrenar. 8.500.000 Ptas. Facilidades. 217555. (17)

**ALQUILO** nave industrial, con vivienda 650 m2., en esquina en Polígono La Victoria, equipada, oficinas, vestuarios, foso, fuerza motriz. 217555.

**ALQUILO** nave industrial en Polígono La Victoria 580 m2., oficinas, vestuarios, a estrenar. 217555. (14)

**ALQUILO** nave industrial, 700 m2., en esquina, a estrenar, oficinas, vestuarios, 2 puertsa acceso camiones. 217555. (16)

**PLAYA DE ALCUDIA:** Vendo bar restaurante en pleno funcionamiento, completamente equipado, gran terraza, junto al mar, precio 15.000.000 pts. Informes Tlf.: 461940. (22)

PEQUEÑOS ANUNCIOS LA AUTOPISTA QUE VD. NECESITA, UNA SOLUCION RAPIDA Y SEGURA A SU PROBLEMA.

**SE VENDE HOTEL 2 ESTRELLAS**

En el centro del Arenal, 320 plazas oficiales, solar de 1.600 m2., 7.500 m2. construidos, piscina climatizada, calefacción, aire acondicionado. En pleno y máximo rendimiento, abierto todo el año. Precio y condiciones muy interesantes. — Informes: Tel. 46 32 48.

**LOCAL**

A 200 metros de Plaza Pedro Garau, de 250 metros cuadrados, altura de 4'80, ideal para almacén, pocas columnas. Facilidades 3 años. — 27 57 45.

**VENDO SOLAR CENTRICO**
O CEDO DERECHOS EDIFICACION.
Informes: C/. Aragón, 6. — Tel. 46 32 48.

anuncios económicos
(Sin recargo alguno)
llamando al nº
231177
de 8 a 2 y de 4 a 7

### 4 FINCAS

**RUSTICAS.** Vendo rústica de más de tres cuarteradas poblada totalmente de almendros jóvenes situada a 9 kms. de Palma, por carretera de Inca. 221689. (24)

**VENDO** parcela zona Esporlas 15.200 m2. magnífica vista Precio 2.200.000 Tel. 213383-84. C.) Conquistador, 10. Pral. INMOBILIARIA A. P. (19)

**SON ANGLADA** casa a 10 minutos de Palma, sala comedor con chimenea, amplio dormitorio principal, dormitorios, baño completo, cocina amueblada árboles frutales, agua corriente, teléfono. Precio 3.600.000 ptas. FINCAS VAQUER Tel. 235629 230740 (34)

**GENOVA**, casa con buenas vistas, sala comedor, 4 dormitorios dobles, 2 baños aseo, jardín, teléfono precio: 6.200.000,- pts. contado FINCAS VAQUER. Tel. 235629-230740.

**CASA DE CAMPO** con 2 cuarteradas y media, tierra cultivable, la casa consta de 2 dormitorios, sala comedor, cocina, chimenea, 3 trasteros, horno cisterna, pozo, frutales etc. 1.900.000 a convenir. CANET. 226156. (32)

**CASA SEÑORIAL** 2 plantas más sótano, entrada por dos calles, sólida construcción, en buen estado, 6 dormitorios, cocina, 2 baños 3 salas, trastero, terraza, jardín, etc. 10 millones. CANET. 226156. (29)

**FELANITX,** 1 cuarterada de terreno cultivable, casa de aperos, cisterna, frutales, buenas vistas, a 4 kms. del pueblo. 600.000. CANET. 226156. (21)

**ANDRAITX,** finca 50 cuarteradas monte bajo, 8 de cultivo, fuente inagotable, 10.500.000,- ptas. Facilidades. Teléf 463248. (15)

**ESTABLIMENTS:** Gran casa mallorquina, solar 1.100 m2., seis dormitorios, garaje, dos cisternas Buena conservación árboles frutales, orientación Sur. 3.750.000. Facilidades 12 años. VIVERN MAYRATA. 223561. (26)

**A 6 KMS. PALMA,** vendo 1 cuarterada, almendros, luz y agua al borde, a 100 m. asfalto. PERELLO 463248. (19)

**ZONA INCA,** 2 cuarteradas junto carretera asfaltada. 1.000.000 pesetas. Tel.: 221459. (11)

**MURO,** media cuarterada con caseta y cisterna. 575.000. Tel.: 221459. (10)

**INCA** chalet 3 dormitorios, buena vista, luz, teléfono, cisterna, buena vista. 2.000 m2. solar. 3.200.000 Ptas. Tel.: 221549. (18)

**CARRETERA** vieja de Sineu: 2 cuarteradas y media cultivo con arbolado, casita aperos con cisterna. 1.300.000. RC - 34 MASJAUME - 464254. (20)

**SON ANGLADA:** 10.000 m2. terreno cultivo con almendros, agua, electricidad. Precio interesante. RS - 57 MASJAUME - 464250. (16)

**PINA:** Una cuarterada pinar y cultivo, varios frutales, con chalet 3 dormitorios, gran chimenea, piscina, 3 motores para agua y luz, cercado y muy tranquilo. 2.600.000. RP - 74 MASJAUME - 464254. (30)

**LLUCHMAYOR:** Vendemos varios chalets en diferentes zonas, cerca pueblo, buena construcción y bien acabados, 3 dormitorios, baño, sala con chimenea, 2.000 m2. terreno. Precio interesante. RL - 22 MASJAUME - 464250. (29)

**A 8 KMS.** Palma: 45 cuarteradas cultivo y bosque, con casas rústicas, buenas vistsa. RP - 61 MASJAUME - 464254. (18)

**PORRERAS:** 7 cuarteradas, con algo de pinar, resto cultivo, con mucho arbolado, 2.000 m2. de naranjos, con casa algo vieja. RP - 73 MASJAUME - 464250. (24)

**A LAS AFUERAS** de Palma: 30.000 m2. con casas y 2 molinos. Unos cien metros, fachada carretera. Precio interesante. RP - 65 MASJAUME - 464250. (25)

**CERCA** Pina: Casa reformada, 4 dormitorios, baño, agua corriente, gran garaje (sin reforma), electricidad. 1.800.000. RR - 4 MASJAUME - 464250. (19)



M.C.D. 2022

# anuncios económicos

**SE RECIBEN EN AGENCIAS DE PUBLICIDAD Y EN NUESTRAS OFICINAS: Pº MALLORCA, 9**
**CONSULTENOS: TEL. 23 11 77**

**DOMINGOS Y MARTES: 6 PTAS, PALABRA. MIERCOLES A SABADO: 5 PTAS, PALABRA. (MINIMO 10 PALABRAS)**

## 4 FINCAS

**SANTA MARIA:** 14 cuarteradas cultivo, con casa de campo, pozo 10.000 litros hora, cercada, carretera asfaltada, 7.250.000. RS - 56 MASJAUME - 464254. (21)

**ESPORLAS:** Casa dos plantas con corral, buena situación; 4 dormitorios. 2.000.000. RE - 16 MASJAUME - 464250. (15)

**PARCELA** final autopista (carretera Lluchmajor) 3.500 m2. 1.500.000. facilidades. Inmobiliaria OLIVAR. 226687 (12)

**NECESITAMOS** casas y fincas rústicas Palma y alrededores para atender demandas. Inmobiliaria OLIVAR. 226687. (14)

**COSTITX.** Zona huerto. 2.000 m2. casea rústica 435.000 ptas Facilidades Teléf 272265 (12)

**COSTITX.** Un cuartón caseta rústica luz junto pueblo maravillosa vista 775.000.- ptas. Facilidades. Teléf 272265 (15)

**COSTITX.** Casa dos plantas, luz agua, centro pueblo facilidades Telf 272265. (13)

**SANCELLAS.** 4.000 m2 bosque casa dos dormitorios baño sala-comedor gran cisterna, dependencias 1.365.000. Facilidades Tel 272265 (17)

**SANTA EUGENIA** (16 km. Palma) 5.000 m2 tierra buena, maravillosa vista 485.000 ptas. Facilidades. Teléf. 272265 (16)

**BINIALI.** 2.000 m2 arbolado gran cisterna camino asfaltado, buena vista. 295.000 ptas. Facilidades. Teléf. 272265 (15)

**ZONA CARRETERA SINEU** 4.000 m2 bosque y tierra buena, precioso chalet 2 plantas, precio interesante Teléf. 272265. (16)

**COSTITX.** Un cuartón arbolado junto pueblo luz maravillosa vista 325.000.- ptas. Facilidades. Teléfono 272265 (14)

**35 KMS. PALMA,** 2.000 m2. bonita casa, sala-comedor con chimenea, cocina baño cerámica, dos dormitorios dobles, luz, agua caliente, maravillosa vista, confronta carretera 1 millón 610.000 ptas. Facilidades. Teléf 272265. (28)

**ENTRE COSTITX** y Sancellas. Un cuartón preciosa casa dos dormitorios baño, cocina, agua caliente luz cerámica (agua 5 mts.), maravillosa vista cercado pared 1.510.000 - ptas. Facilidades. Teléf. 272265 (29)

**SANCELLAS.** 2.000 m2 tierra buena, arbolado, buena vista. 240.000 ptas. Facilidades. Teléf. 272265. (13)

**DESDE** 5.000 ptas. de entrada y 4.000 ptas. mensuales adquiera su finca rústica. Telf 272265. (14)

**COMPRO** fincas rústicas máximo 30 kms. Palma. Pago al contado Teléf 272299 (12)

**ALGAIDA,** rústica dos cuarteradas, vivienda empezada, monte y llano buena tierra, vistas bahia 1.3500.000 facilidades. A. OLIVER. 212540. (18)

**INCA.** rústica una cuarterada buena tierra almendros buenas vistas. 750.000, facilidades A. OLIVER. 212540 (14)

**PUIGPUÑENT,** magnífica parcela de 9.000 mts carretera asfaltada buenas vistas, 850.000, facilidades A. OLIVER 212540 (15)

**FINCA** rústica 13 cuarteradas, buena tierra, almendros, casa antigua de 2 plantas en buen estado, luz, dependencias para animales, camino asfaltado, abundante caza, 10.500.000, facilidades a convenir. CANET 226156. (30)

**PARCELA** 1.600 m. zona montaña, linda con carretera asfaltada. 250.000 contado. 224884 (12)

**CASA** mallorquina, con carácter, de dos plantas, en Son Serra, solar de 700 m2. aproximadamente Precio: 3.700.000 pesetas. Facilidades. OLIVER MATEU. Tel.: 210640 (23)

**PUERTO DE ANDRAITX,** cerca del mar, maravillosas vistas sobre el puerto, preciosa finquita zona residencial. 9.000 m2. BENDITO. 461111. (19)

**12 KMS.** Palma, pinar 2 cuarteradas, maravillosas vistas, caza, electricidad cerca, fácil acceso. 1.100.000. Facilidades. BENDITO. 461111. (16)

**ALGAIDA:** Media cuarterada pinar y terreno, 400.000 pts. BESTARD. Tel. 461940. (11)

**ALGAIDA** Las Maiolas: Media cuarterada con agua canalizada, electricidad a punto conectar. 800.000 pts BESTARD. Tlf.: 461940 (17)

**BUGER;** Tres cuartones tierra buena con almendros, caseta y cisterna, lindante camino asfaltado, 575.000 pts. BESTARD. Tlf.: 461940. (18)

**ALGAIDA:** Cinco cuartones tierra buena, almendros y albaricoqueros, pozo agua, 850.000 pts. BESTARD. Tlf.: 461940. (15)

**A DOCE** kilómetros Palma: Una cuarterada almendros con casa grande y cisterna, cercado pared tres partes, cerca carretera asfaltada, electricidad muy cerca, buena vista, informes BESTARD Telf.: 461940 (28)

**ANTES** de comprar su finca rústica caseta de campo o chalet, visite Bar Ca'n Papa, Sancellas. Tlf.: 461940. (18)

## 5 ALQUILERES

**BELT INMOBILIARIA** alquileres de todas clases, Avda. A. Roselló, 49-1º. Edificio Minaco. Teléfonos 222211-227219-225627 (17)

**OFRECEMOS** pisos amueblados para alquilar todas zonas. Agencia FERNANDEZ Telf 216680 (12)

**ALQUILER TELEVISORES.** Tele-Hogar Nicolás de Pax 16 (10)

**PROPIETARIOS,** necesitamos pisos y chalets para alquilar MASJAUME. Av. Alejandro Rosselló 24. Teléf 464250 (14)

**INTERESAN** pisos para alquilar con o sin muebles AGENCIA FERNANDEZ Tel. 215251 (12)

**VIVERN MAYRATA:** Alquila magnífico chalet a estrenar en Paguera, todos los meses excepto julio y agosto 223563 (17)

**VIVERN MAYRATA:** Alquila piso 135 m2. en la Rápita de Campos a 15 m. de mar tres habitaciones con terraza comedor con chimenea y terraza, dos baños, galería cubierta 223563 (30)

**VIVERN MAYRATA:** Alquila terreno en S'Indioteria, con estanque, canales de regadío y electricidad buena situación. 223563 (16)

**VIVERN MAYRATA:** Alquila despacho en Paseo Mallorca, 255 m2., situación inmejorable, mucha luz. Divisible. Informes: 223563. (17)

**APARTAMENTOS** San Agustín, alquilar, buena vista, 2 dormitorios, amueblado, 2 terrazas, 20.000 mensuales. ROSSELLO JUAN. 224991. (16)

**ALQUILO** en Sta. Ponsa por temporada apartamento 2 dormitorios dobles con 5 camas, cocina, baño, gran terraza, piscina, zona tranquila, amueblado. Tel. 221688. Sr. Miguel. (25)

**MASJAUME,** Av. A. Roselló, 24. C./ Manos, piso sin muebles, 4 dormitorios. (12)

**MASJAUME,** Av. A. Roselló, 24. C./ Femenías, junto Plaza Madrid. Local 125 m2. (12)

**MASJAUME,** Avd. A. Roselló, 24. En Marivent estudios amueblados. (10)

**ARENAL,** Cala Blava. Alquilo aptos. 2 y 4 habitaciones, sala comedor, etc. Completamente amueblado. Temporada verano. Telf.: 212256 - 212349. (19)

**ALQUILARIA** piso sin muebles, buena situación, pagaría hasta 15.000 ptas. Tlf. 212256 - 212338. A. LLABRES. (15)

**ALQUILO** despacho Vía Alemania, 200 m2. sin ascensor ni portería. Inmobiliaria OLIVAR. 210294. (13)

## 6 CHALETS

**OCASION.** Vendo chalet en Las Maravillas del Arenal, de 5 dormitorios dobles y 1 baño individual, 2 baños y 2 aseos, salón comedor con chimenea, grandiosa cocina con muebles, garaje con capacidad para 2 coches, zona ajardinada, solar de unos 600 m2 Telf 463248 (41)

**CALA BLAVA,** vendo chalet de 4 dormitorios dobles y 1 triple, cocina completamente amueblada, salón comedor con chimenea, calefacción agua corriente fría y caliente, mobilliario de calidad, teléfono, garaje con amplios espacios para juegos, precioso jardín de cesped con valiosos y hermosos grupos de árboles, plantas y arbustos. Teléf. 463248. (42)

**COSTA DEN BLANES,** chalet a estrenar, 4 dormitorios dobles con armarios empotrados, 2 baños completos, sala comedor con chimenea, cocina completamente amueblada con despensa, terraza con vista al mar planta sótano de 70 m2. solar de 1.000 m2, acabados de calidad, 7 millones 800.000. CANET. 226156 (44)

**MARAVILLOSA** casa señorial con jardín de una cuarterada, frutales estanque, riego aspersión, agua propia, vallado, construcción clásica mallorquina, garaje sótano, 2.400 mts. construidos, a tres ms. de Palma, 20 millones. Facilidades. A. OLIVER. 212540 (31)

**A TRES** Kms. de Campos, chalet con media cuarterada, 3 habitaciones dobles, sala y comedor con chimenea, baño completo árboles frutales, 3.000.000, facilidades. A. OLIVER. (25)

**VENDO** señorial chalet Palma con 6.000 m2., naranjos, riego aspersión, agua propia, ALEIX. Alejandro Rosselló, 32. (16)

**ZONA** Buñola, buena orientación, 20 m2. edificación, salón comedor, chimenea, 3 dormitorios, 3.200 m2. terreno, 4 millones. Facilidades. MASSIP. 211247. (19)

**LLUCHMAYOR,** chalet de 2 y 3 dormitorios, terminados y sin terminar, baño completo, sala comedor espaciosa con chimenea, cocina con muebles bajos, terraza cubierta, aljibe, fincas de 2.000 m2 y 3.000 m2, desde 1.600.000 ptas. Posibilidad de financiación hasta 10 años. COB PASAMON. Paseo Mallorca 22 bajos. Telf. 223513. (46)

**LLUCHMAYOR** chalet 2 plantas 200 m2., 5 habitaciones, piscina, barbacoa con horno, huerta de huertos, garaje, muebles y muchos extras. 4.500.000 ptas. facilidades. A. OLIVER. 212540. (26)

**CHALET** a 12 kms. de Palma. 4.000 m2., terreno, 3 dormitorios. Precio: 5.000.000 pesetas. OLIVER MATEU. Tel.: 210640. (18)

**ESPORLAS,** preciosa casa, 2 plantas, completamente reformada, salón-comedor, cocina office, lavadero, 4 habitaciones, terraza, baño, jardín, agua, electricidad. 2.300.000. Facilidades. BENDITO. 461111. (22)

**LLUCHMAYOR,** precioso chalet con electricidad, 3 habitacionse, salón-comedor, baño, cocina. 2.000 m2 terreno, completamente vallado, zona chalets. 2.600.000. Facilidades. BENDITO. 461111. (22)

**ESPORLAS;** casa dos plantas, jardín, 3 habitaciones, sala, comedor, cocina agua electricidad 1.700.000. Facilidades. BENDITO. 461111. (16)

**LLUCHMAYOR** casita campo, 2 habitaciones, cocina, sala-comedor, chimenea, cisterna. 1.050.000 Ptas. Facilidades. BENDITO. 461111. (14)

**STA. MARIA,** zona residencial, preciosa casa de campo amueblada, completamente reformada, 4 habitaciones grandes, gran salón-comedor, recibidor, 2 baños, cocina grandiosa, 2 terrazas, preciosas vistas, agua, dependencias ganado, una cuarterada terreno. Facilidades. BENDITO. 461111. (37)

**ALGAIDA** Las Maiolas: Situación elevada, chalet dos habitacionse, baño, sala comedor con chimenea, cisterna, electricidad a punto conectar y 2.700 m2. terreno, 1 millón 800.000 pts. BESTARD. Telf.: 461940. (27)

**PLAYA DE ALCUDIA:** Ocasión, por ausentarme vendo chalet nuevo, tres habitaciones, baño color, salón comedor con chimenea, cocina, terraza y jardín, zona tranquila, 2.700.000 pts. BESTARD. Tlf.: 461940. (26)


**ANUNCIAR EN "PEQUEÑOS ANUNCIOS" ES LLEVAR A CABO UNA BUENA "INVERSION"**


## 7 APARTAMENTOS

**VENDO** en Sta. Ponsa apartamento de 2 dormitorios dobles con armarios empotrados, sala comedor, gran terraza, baño completo, cocina, completamente amueblada, piscina comunitaria. Ptas. 1.600.000. facilidades. Telf. 221688. (28)

**CAN PASTILLA** apartamentos 2, 3 dormitorios, baño, terraza. Precio desde 2.500.000 convenir Inmobiliaria GILI. 223347. (15)

**SAN AGUSTIN** apartamentos 2, 3 dormitorios, baño, terraza, piscina, aparcamiento, amueblados. Precio desde Dos millones 900.000. convenir. Inmobiliaria GILI. 223347. (18)

**APARTAMENTOS** Can Pastilla, 90 m2., 2 dormitorios, gran terraza, baño, aseo, 2.500.000, facilidades. ROSSELLO JUAN. 224991. (16)

**CAN PASTILLA,** Cala Estancia, fantásticos apartamentos junto playa, 3 dormitorios, comedor, cocina, gran terraza, suelos cerámica, chimenea, 3.200.000, con facilidades. 255149. (21)

**ESTUDIO** Porto Pi, vista al mar, baño completo, cocina amueblada. 950.000 en 3 años. Tel.: 221459. (16)

**APARTAMENTO** Ca'n Pastilla, amueblado, 2 dormitorios dobles cerca del mar, muy amplio. 2.500.000. Tel.: 221459. (15)

**APARTAMENTO** Son Matet, 2 dormitorios dobles, gran sala comedor, cocina equipada, decorado, enmoquetado, gran terraza fabulosa vista, piscina 2.750.000, facilidades. Inmobiliaria OLIVAR. 210294. (23)

**PORTO PETRO,** apartamento primerísima línea, 2 dormitorios dobles, sala comedor con parquet, terraza, etc. 2.500.000 facilidades. A. OLIVER. 212540 (19)

**ARENAL,** 2 dormitorios, armarios, 50 m. playa, amueblado, 1.650.000 pts. Facilidades. MASSIP. 211928. (13)

**ARENAL,** 3 dormitorios, armarios, gran terraza, vista mar, 2.200.000. Facilidades. MASSIP. 211928 (12)

**ARENAL,** 3 dormitorios, armarios, cocina con despensa, terrazas, 2.100.000. Facilidades. MASSIP. 211796. (12)

**SOMETIMES** alquilo apartamento primera línea, vistas toda la playa, 3 dormitorios, dobles, 2 baños, sala comedor, cocina espaciosa con galería y gran terraza. MIGUEL COSTA. 224759. (31)

**JUNTO** playa de Alcudia, apartamento tres habitaciones, baño, y aseo, sala comedor con chimenea, cocina terraza y garaje. 2.800.000 pts. BESTARD. Telf.: 461940. (23)

**VENDO HOTEL UNA ESTRELLA**

En El Arenal (100 mts. playa), 144 plazas oficiales, 8 plantas edificadas. Atico vivienda. Perfecto estado de conservación. Superficie del solar 600 m2. Precio: 40.000.000 ptas. Entrada a convenir y resto facilidades. Informes: Tel. 46 25 58. — (REF. 1)

## 8 CASAS Y PISOS

**REYES CATOLICOS** pisos 3 y 4 dormitorios baño y aseo terraza Precio desde 2.400.000. Condiciones de pago a convenir Teléf. 297388-252670. (23)

**GRANDIOSOS,** áticos a estrenar en 31 de Diciembre, magníficos acabados 300 m2 construídos 4 baños completos terrazas: Precio 6.000.000.- ptas Condiciones a convenir Teléfono 297388-252670 (26)

**GRANDIOSOS.** pisos y áticos terminados a estrenar, calle Industria, 4 dormitorios 2 y 3 baños. Precios desde 2.400.000 ptas. Condiciones a convenir. Teléfono 297388-252670 (24)

**HEROES DE MANACOR,** pisos y áticos, directamente del constructor, 3 y 4 dormitorios 2 baños, exento de contribución. Garaje opcional. Precio: 2.000.000.- 2.350.000.- y 3.100.000.- ptas. Entrada desde 250.000. Resto a convenir Teléf. 297388-252670. (34)

**CALLE RAMON Y CAJAL,** directamente del constructor 3 y 4 dormitorios, 2 baños, magníficos acabados. Precio desde 2 millones 500.000.- ptas. Condiciones a convenir. Telf. 297388-252670. (25)

**ZONA GENERAL RIERA,** ría con terrzaa, gran contrato directo 4 dormitorios, baño y aseo. Precio: 2.350.000.- ptas Contrato 350.000. Resto a convenir. Teléf. 297388-252670 (21)

**ATICO Y SOBRATICO** terminados a estrenar zona Balmes, 4 dormitorios, baño y aseo, terrazas Precio desde 2.350.000.- ptas. Condiciones a convenir. Telf. 297388-252670. (24)

**ZONA FORTI,** directo constructor. 3 dormitorios baño y aseo. Precio 1.900.000 ptas. Contrato 350.000.- Resto a convenir Teléf. 297388-252670. (20)

**ZONA HIPPER** sobreático 3 dormitorios, magnífica vista, amplio salón comedor. Precio 3.000.000. Entrada 1.500.000 Teléfono: 213383-84. C./Conquistador, 10. Pral. INMOBILIARIA A. P. (24)

**ATICO** en zona Avenida Alejandro Rosselló, 2 dormitorios dobles con armarios empotrados 2 baños completos sala-comedor, cocina amueblada, galería, trastero, terraza de 37 m2, teléfono y empapelado, ascensor sin portería, buenas vistas. Precio: 2.650.000. ptas. MUNAR-RAMON. 226959. (38)

**PISO** zona Gral. Riera, 4 dormitorios con armarios, 2 baños, gran sala-comedor, cocina bien amueblada y coladuría. Precio: 3.450.000 ptas. MUNAR-RAMON. 226959. (24)

**PISO** c. Nicolás de Pax, 3 dormitorios, baño completo, sala-comedor, cocina, galería y terraza. Precio: 2.000.000 pesetas. MUNAR-RAMON. 226959. (21)

**ATICO** c./ Bartolomé Pou, 3 dormitorios, baño completo, sala-comedor, cocina amueblada, coladuría y gran terraza. Precio: 2.700.000 ptas. MUNAR-RAMON. 226959. (22)

**ZONA CRUZ ROJA,** pisos terminados 3 y 4 dormitorios. Precio desde 2.500.000 pesetas. Grandes facilidades. MUNAR - RAMON. 22 69 59. (18)

**ATICO ZONA FORTI,** con 3 terrazas, 200 m2 recibidor 5 dormitorios dobles, armarios empotrados 2 baños completos, amplia sala comedor, cocina amueblada completa con despensa, lavadero. 3.000.000 Facilidades. CANET. 226156 (30)

**ZONA PLAZA PARIS,** piso de 105 m2. recibidor, 3 dormitorios, baño completo y aseo, sala comedor con balcón, cocina amueblada completa, lavadero en galería cerrada, trastero orientación sur. 1 millón 670.000. Facilidades. CANET 226156. (32)

**HEROES DE MANACOR,** piso de 190 m2. recibidor, 3 dormitorios, armarios, baño completo y aseo, amplia sala comedor con balcón, cocina, galería con lavadero espaciosa, terraza de 85 m2. orientación sur. 2.500.000 Facilidades. CANET 226156 (35)

**ZONA 31 DICIEMBRE,** piso de 115 m2. exterior, recibidor 4 dormitorios, 3 dobles 1 sencillo, baño completo, aseo con ducha sala comedor espaciosa con balcón y vistas despejadas, cocina amueblada completa, gas ciudad galería con lavadero teléfono 2.500.000 pts. Facilidades CANET. 226156. (41)

**ZONA TOROS,** pisos a estrenar 100 m2. recibidor 3 dormitorios, armario, baño y aseo, sala comedor de 22 m2 con balcón, cocina amplia garaje opcional, orientación sur. Entrada 500.000 ptas, resto facilidades CANET 226156. (41)

**CALLE ARAGON.** Ultimos pisos de 3 dormitorios, orientación sur suelos cerámica Precio desde 3.300.000 Facilidades de pago 462348 (18)

**ZONA GENERAL RIERA,** Piso usado en perfecto estado, 3 dormitorios, cocina amueblada, suelos cerámica. Precio 1.800.000. Telf 463248 (18)

**ZONA ARAGON** Pisos 3 y 4 dormitorios, 2 baños, acabados de calidad, precio desde 2.950.000. Facilidades. 463248 (17)

**ZONA PL. GARCIA ORELL** Piso de 4 dormitorios dobles baño y aseo, cocina amueblada, salón comedor. Precio: 2.100.000. Facilidades. 463248. (20)

**SON OLIVA.** Ultimos pisos de 4 dormitorios, baño y aseo cocina amueblada, salón comedor, exentos de contribución precio 2 millones 300.000, entrada 400.000 resto 15.000 cada mes. 463248. (26)

**ZONA 31 DICIEMBRE,** Piso sexto de 3 dormtiorios, baño y aseo, cocina amueblada. Precio: 2.500.000,- 463248 (16)

**ZONA PROGRESO,** Pisos de 3 y 4 dormitorios, 2 baños, cocina amueblada, suelos cerámica, precio desde 2.650.000 463248. (18)

**BONANOVA. PISOS** de tres dormitorios, baño y aseo, cocina, salón comedor, terrazas de 50 m2 desde 3.100.000. 463248. (18)

**VENDO.** Piso de 4 dormitorios triples, con baño y aseo. Total 140 m2. calle San Joaquín, con teléfono. Ptas. 2.975.000. 221688. (21)

**ZONA METROPOLITAN,** primer piso usado, 3 dormitorios, cocina amueblada, 1.500.000 entrada 900 mil. ROSSELLO JUAN. 224991. (14)

**ZONA FINAL ARCHIDUQUE,** primer piso, 3 dormitorios, techo libre, 1 millón 100.000, entrada 500.000, resto facilidades. ROSSELLO JUAN 224991 (17)

**ZONA CRUZ ROJA,** quinto piso estrenar, 135 m2, 4 dormitorios, 2 baños, 3.400.000 entrada 700.000, resto 10 años. 224991 (19)

**ZONA BLANQUERNA,** primer piso, 180, 3 dormitorios, baño, aseo, terraza, 3.400.000.- Facilidades. ROSSELLO JUAN. 224991. (15)

**ATICO** zona General Riera, 2 dormitorios, orientación sur, 2 terrazas, 1.900.000, facilidades. ROSSELLO JUAN. 224991. (15)

**ARAGON.** Pisos 130 m2, 4 dormitorios, hilo musical, teléfono habitaciones, cerámica. 3.775.000, entrada 500.000. ROSSELLO JUAN 224991. (17)

**FORTI:** Pisos tres dormitorios, baño completo, cocina, galería, comedor. Contrato 165.000. VIVERN MAYRATA. 223561. (14)

**ATICO FORTI:** Tres dormitorios, baño completo, cocina, galería, mucho sol, terraza 87 m2., Contrato 197.000. VIVERN MAYRATA. 223561. (18)

**HONDEROS:** Primer piso con terraza, exento contribución, tres dormitorios, baño completo, comedor con terraza. Contrato 400.000 VIVERN MAYRATA. 223561. (19)

**PONT D'INCA:** Piso tres dormitorios, baño, aseo, cocina, galería, comedor, con terraza. Contrato 345 mil. Resto 14.000 mensuales. VIVERN MAYRATA. 223561. (20)

**PZA. MADRID:** Ultimo piso cinco dormitorios, dos baños completos, cocina amueblada, calefacción, armarios empotrados. Precio 3.500.000. Facilidades. VIVERN MAYRATA. 223561. (20)

**OPORTUNIDAD:** Planta baja Pont D'Inca, 400 m2. solar, dos alturas, madera norte. Precio: Dos millones 700.000. Muchas facilidades. VIVERN MAYRATA. 223561. (19)

**ZONA TTE. CORONEL FRANCO,** piso 4 dormitorios, baño completo, sala-comedor, cocina, semi-amueblado, galería, 400 mil ptas. entrada, resto en 10 años COB PASAMON Paseo Mallorca, 22, bajos. Telf. 223513. (30)

**ZONA MARQUES DE FUENSANTA.** Piso 2 dormitorios, baño completo, sala-comedor 25 m2. cocina, pequeña terraza, galería, 1.750.000 ptas. Facilidades. COB PASAMON. Paseo Mallorca, 22, bajos Telf. 223513. (28)

**ATICO ZONA FORTI,** piso de 3 dormitorios dobles exteriores, armarios empotrados, baño y aseo, sala comedor espaciosa, cocina grande amueblada completa con despensa 3 terrazas, galería, 3.000.000 ptas. Facilidades. COB PASAMON. Paseo Mallorca, 22, bajos. Telf. 223513. (37)

**ZONA CALA BLAVA** Apartamento 2 dormitorios dobles con armarios empotrados, baño completo, sala comedor con chimenea, cocina amueblada, terraza lavandería, piscina, vistas sobre la bahía, suelos de cerámica. Dos millones 500.000 ptas. Facilidades. COB PASAMON. Paseo Mallorca, 22, bajos. Telf. 223513. (40)




M.C.D. 2022

# anuncios económicos

SE RECIBEN EN AGENCIAS DE PUBLICIDAD Y EN NUESTRAS OFICINAS: Pº MALLORCA, 9
CONSULTENOS: TEL. 23 11 77

DOMINGOS Y MARTES: 6 PTAS, PALABRA. MIERCOLES A SABADO: 5 PTAS, PALABRA. (MINIMO 10 PALABRAS)

## 8 CASAS Y PISOS

**ZONA TOROS.** Piso primero con terraza 25 m2 aprox. 3 dormitorios, baño completo, pequeño aseo, sala-comedor, cocina con muebles bajos, galería, 1.750.000 ptas. COP PASAMON. Paseo Mallorca, 22 bajos. Telf. 223513. (34)

**ZONA CALA MAYOR.** Apartamento 1 dormitorio, aseo completo, sala comedor, pequeña cocina amueblada completa, terraza ,armarios empotrados, posibilidad de unión con apartamento idéntico, 1.150.000 ptas. Facilidades. COP PASAMON. Paseo Mallorca, 22 bajos, Teléf. 223513. (34)

**ZONA AVDA. ARGENTINA** apartamento 2 dormitorios dobles con armarios etmpotrados, sala comedor espaciosa cocina, terraza, galería, trastero, 1,825.000 pts. Facilidades. COB PASAMO0N Paseo Mallorca, 22 bajos. Teléf. 223513. (28)

**ZONA FORTI.** Piso 4 dormitorios, 3 dobles, baño y aseo completo, sala comedor espaciosa cocina espaciosa, terraza, galería grande, suelos cerámica, madera oregón, 2.850.000 ptas. Facilidades. COP PASAMON. Paseo Mallorca 22 bajos. Telf. 223513. (36)

**ZONA SON MATET.** Apartamento 2 dormitorios dobles con armarios empotrados, sala-comedor de unos 35 m2 cocina amueblada completa, calefacción, teléfono, 2 terrazas grandes vistas sobre la bahía. 2.750.000 ptas. COB PASAMON. Paseo Mallorca 22 bajos. Telf 223513 (37)

**ZONA PLAZA DE TOROS** piso de 3 dormitorios, dobles con armarios empotrados, baño completo y aseo, sala comedor muy amplia, cocina con muebles bajos, terraza, galería amplia. 2.250.000 pts. COB PASAMON. Paseo Mallorca, 22 bajos. Telf. 223513. (35)

**PEDRO GARAU.** Pisos 3, 4 dormitorios, uno por planta, baño, sala comedor, terraza, cocina, galería. Precio: 2.500.000. Entrada 350.000. Resto 15.000 mensuales. COLL. Teléf. 226449. (24)

**ARENAL.** Fabulosos pisos 2, 3, 4 dormitorios, baño, aseo, sala comedor, terraza, cocina, galería, vistas. Precio desde 1,550.000 Entrada desde 350.000, resto 15.000 mensuales. COLL. Teléf. 226450. (27)

**BLANQUERNA.** Fabulosos pisos, 4 dormitorios dobles, armarios, 3 baños, sala comedor, cocina completamente equipada, galería, garaj opcional, fabulosos acabados. Precio: 3.300.000. Facilidades. COLL. Teléf. 226449. (25)

**PLAZA TOROS:** Pisos construcción, 4 dormitorios, baño, aseo, sala comedor, terraza, galería. CONTRATO 400.000. RESTO 15.000 mensuales intereses incluidos. COLL. Tel 226449. (22)

**C'AN PASTILLA:** Apartamentos 3 dormitorios, baño, aseo, sala-comedor, chimenea, terraza, cocina, galería, primera línea. PRECIO desde 3.200.000. FACILIDADES CONVENIR. COLL. Tel. 226450. (23)

**GENERAL RIERA:** pisos 4 dormitorios dobles, baño, aseo, sala comedor, cocina, terraza, galería. ENTRADA 400.000. RESTO 15.000 mensuales. COLL. Tel. 226449. (21)

**PASEO MALLORCA.** Fabulosos pisos y áticos, entrega inmediata, 2, 3, 4, dormitorios, baño aseo, sala comedor terraza cocina, galería. PRECIO desde 1.825.000. ENTRADA 600.000. Resto 18.000,- mensuales, intereses incluidos. COLL. Teléfono 226450. (25)

**CENTRO.** Piso antiguo, bien conservado, 3 dormitorios, baño, sala, comedor, cocina, galería, balcón. PRECIO 1.200.000. Entrada 250.000. Resto 10.000. mensuales intereses incluídos. COLL. Tel. 226449. (25)

**FORTI.** Fabulosos pisos, 3 dormitorios, baño, sala comedor ,terraza, galería. PRECIO desde 1.850.000.- Entrada 400.000. Resto, 18.000,- mensuales. COLL. Teléf. 226450 (20)

**PLAZA PARIS.** Atico llaves en mano, 3 dormitorios, baño, aseo, sala comedor, terraza, 15 m2 cocina amueblada. Precio: 2 millones 200.000 Entrada 700.000. Resto 18.000 mensuales intereses incluidos. COLL 226450 (28)

**HEROES DE MANACOR.** piso de 5 dormitorios, baño y aseo. Precio: Tres millones. Convenir Inmobiliaria GILI. 223347. (16)

**CERCA** Estaciones ático 4 dormitorios, 2 baños, decorado Precio: Tres millones 100.000. Convenir. Inmobiliaria GILI. 223347. (14)

**ATICO ZONA COLLIURE,** 3 dormitorios, 1 baño, 1 aseo, sala-comedor gran de con terraza de 25 m2. cocina amueblada con galería, todo completamente decorado y semi-amueblada, orientación sur, precio 3.000.000. Facilidades. J. FERRA. Tel. 463510. (34)

**ZONA FORTI,** pisos de 140 m2., 4 dormitorios dobles con armarios, 2 baños, cocina con galería, sala-comedor de 40 m2., calefacción, pavimento de cerámica, acabados de lujo, desde 3 millones 900.000. Facilidades. J. FERRA. 463510 (35)

**PLANTA BAJA,** Forti 150 m2., vivienda, 100 m2., jardín. Ptas. 3.500.000. J. FERRA. 463510. (14)

**CARRETERA SOLLER,** piso 3 dormitorios, baño, sala-comedor, cocina, lavadero, todo exterior. Ptas. 1.500.000. Facilidades. J. FERRA. 463510. (18)

**JUNTO GASOLINERA** Rafal precioso piso amueblado, toda clase de electrodomésticos, teléfono, 4 dormitorios, todos con armarios empotrados, comedor con terraza. 1.500.000 800.000 entrada, resto 10 años. 255149. (27)

**FANTASTICO** ático principio Héroes de Manacor, 290 m. construidos más 115 m. terraza, salón comedor 70 m. 6 dormitorios, 8 armarios, 2 baños, 4 aseos, cocina con ofiis, calefacción, suelos de mármol 7.500.000, facilidades a convenir. 255149. (37)

**CRUZ ROJA,** piso usado en buen estado, 4 dormitorios, baño y aseo, comedor con chimenea, 2 terrazas, 2.000.000,- con facilidades. 255149. (21)

**SON COTONER,** pisos entrega diciembre, 3 y 4 habitaciones, baño cocina, galera, precio: desde 1.630.000 entrada 165.000 llaves 200.000. A. OLIVER 212540. (22)

**OPORTUNIDAD.** piso a punto de terminar 3 dormitorios, 1.610.000 entrada 160.000, resto facilidades 463248. (13)

**ZONA FORTI,** 3 dormitorios, baño, comedor, cocina 1.650.000. Facilidades Teléf. 213939. (11)

**SON DAMETO.** Vendo pisos exentos de contribución 20 años. 4 dormitorios. baño y aseo. armarios. buenos acabados, precio desde 2.600.000, entrega en agosto 79. Préstamo concedido de 1.300.000 a devolver en 18 años. Telf. 221638. (36)

**ZONA** Avenidas. Vendo piso de 4 dormitorios, con armarios, 2 baños, aseo, cocina amplia, calefacción, suelos de mármol, acabados de calidad, garaje opcional. Pesetos 3.200.000. Teléfono 221688. (27)

**ARQUITECTO Bennasar.** piso de 3 dormitorios dobles, baño, gran sala comedor, cocina grande con galería, ptas. Dos millones. Telf. 221638.

**ZONA** Aragón. Vendo piso de 3 dormitorios, baño y aseo. 1.800.000. Teléfono 221688. (13)

**ZONA** Pl. Pedro Garau. Vendo piso de 3 dormitorios, decorado con, teléfono, galería, baño, etc ptas. 1.400.000. Teléfono 221688. (19)

**ZONA** principio General Riera. Vendo piso de 4 dormitorios, armarios, 2 baños, gran sala, comedor, cocina con despensa y galería, calefacción. Precio: 3.850.000, entrega en octubre. Tel. 221638. (28)

**SON DAMETO** 5 dormitorios, 2 baños, 1 aseo, parquet, calefacción individual, 2 plazas garaje, cocina amueblada, 6 millones 500.000 pesetas, a convenir. Tel.: 221459. (22)

**PLAZA TOROS,** piso a estrenar, 3 dormitorios, baño y aseo, terraza, cocina, etc., 2.200.000. Facilidades. Telf. 221459. (17)

**HEROES DE MANACOR** ático 3 dormitorios, vista fabulosa, mucho sol, 2.600.000 pesetas. Tel.: 221459. (14)

**PLANTA BAJA** zona Puente del Tren, 3 dormitorios, comedor, baño, corral grande, 2.000.000 pesetas a convenir. Tel.: 221459. (18)

**ZONA AVENIDAS,** 4 dormitorios, baño y aseo, mucho sol, cocina amueblada, 3.300.000 pesetas. Tel.: 221459. (15)


NECESITA UD. VENDER, COMPRAR, ALQUILAR, TRASPASAR? ACUDA A NUESTRA SECCION DE ANUNCIOS CLASIFICADOS
EL MEJOR VINCULO ENTRE V.D. Y EL CLIENTE.


**SON GOTLEU** 2 dormitorios, baño, cocina, etc., 600.000 pesetas. Entrada 200.000, resto 9.000 mensuales. Tel.: 221459. (16)

**ZONA ARAGON.** Pisos 3 dormitorios dobles, baño y aseo, cocina completamente amueblada, soleado, cerámica, 3.075.000, facilidades 12 años; 4 dormitorios dobles, 2 baños, calefacción individual, madera oregón, 3.200.000, facilidades 10 años MARQUES 223719. (33)

**SANTA CATALINA,** 3 dormitorios dobles, baño y aseo, terminados, 3.300.000 facilidades, 10 años sin hipotecas 4 dormitorios, 2 baños, armarios empotrados, aparcamiento opcional, 3.700.000, facilidades 10 años. MARQUES. 223719. (29)

**ZONA GENERAL RIERA.** Pisos 4 dormitorios baño y aseo, sol, 2.350.000 entrada 400.000 resto 10 años Piso 4 dormitorios, terminado 2 baños completos 2.750.000 entrada única. Resto 10 años sin hipoteca MARQUES 223719. (33)

**ZONA REYES CATOLICOS** 3 y 4 dormitorios dobles baño y aseo muy buena construcción, 2 millones 800.000 y 3.100.000, 800.000 entrada, resto 10 años MARQUES 223719. (24)

**ZONA BLANQUERNA:** 4 dormitorios dobles baño y aseo, armarios empotrados, terminados, 3.650 000 1.000.000 entrada, resto hasta 9 años MARQUES. 223719. (20)

**SON OLIVA** 3 dormitorios baño y aseo armarios empotrados, gran sala comedor, terminados, 2 millones 250.000, entrada única 700.000 resto 12 años 4 dormitorios baño y aseo, en construcción 2.200.000, 500.000 entrada, resto 15 años. MARQUES 223719 (35)

**PLAZA TOROS,** 3 y 4 dormitorios, 2 baños, armarios empotrados, terminados, muy buena construcción, 2.475.000 y 2.695.000 600.000 entrada, resto 10 años MARQUES. 223719. (24)

**ARAGON (RAFAL).** Bonito ático duplex, 4 dormitorios, baño y aseo, cocina completamente amueblada, 3 terrazas, orientación Sur perfecto estado, 3 millones 100.000, facilidades a convenir MARQUES. 223719. (25)

**PORTO CRISTO,** primera línea, fachada mar, junto puerto deportivo, extraordinaria vista, maravillosos pisos 3 dormitorios, 2 baños, 3.400.000. Facilidades. MASSIP. 211247. (21)

**ARENAL,** magnífico ático buena orientación, 3 dormitorios, cocina, semi-amueblada, 2.500.000. Facilidades. MASSIP. 211247. (14)

**GENERAL RIERA,** buena orientación, 160 m2, 4 dormitorios, 2 baños, gran salón comedor, recibidor, 3.500.000. Facilidades. MASSIP. 211247. (16)

**ZONA PLAZA MADRID,** 5 dormitorios, 2 baños, 3.200.000. Facilidades. MASSIP. 211247. (11)

**ZONA PASEO MARITIMO,** buena orientación, 4 dormitorios, 2 baños, aire acondicionado. Desde 6.500.000. Facilidades. MASSIP. 211247. (16)

**ZONA SON ARMADANS,** maravillosos sobreáticos, 3 y 4 dormitorios, 1 y 2 baños, magnífica orientación, preciosas vistas. Desde 3.600.000. Facilidades. MASSIP. 211247. (21)

**ZONA TENIS,** buena orientación, terrazas, cocina amueblada, 3 dormitorios, 2 baños, 3.000.000. Facilidades. MASSIP. 211928. (15)

**PLAZA FLEMING,** buena orientación, 4 dormitorios, 2 baños, cocina amueblada, calefacción individ. Desde 3.850.000. Facilidades. MASSIP. 211928. (17)

**ANTONIO MARIA ALCOVER,** piso por planta, a estrenar, 3 habitaciones baño, terraza 30 m2, lavadero, 1.850.000 ptas. Entrada 600.000. Resto 10 años. 217555. (23)

**ATICO** junto Luis Vives, 3 habitaciones, baño, cocina, salón, terraza 40 m2, teléfono, galería, 2.500.000. Al contado. 217555. (18)

**PISOS EN CONSTRUCCION** 2 últimos pisos entrega a final de año 3 habitaciones dos baños cocina comedor terraza galería, sol. Precio: 2.400.000 Muchas facilidades, desde 15.000 ptas. mensuales. A. OLIVER 212540 (30)

**MARQUES DE FUENSANTA** ático y sobreático, 4 habitaciones, 2 baños, sala-comedor, terrazas, orientación sur, desde 2.350.000.- facilidades a convenir. A. OLIVER 212540 (23)

**HEROES DE MANACOR,** Piso; 4 habitaciones, suelo de parquet, cocina galería, baño, buena conservación, facilidades, precio 1 950.000. A. OLIVER 212540. (20)

**LA SOLEDAD,** piso dos dormitorios dobles, baño completo, cocina amueblada, trastero, 1.250.000 Contado. A. Oliver, 212540. (16)

**LOS GERANIOS,** maravilloso ático, 5 dormitorios, 2 baños y un aseo con ducha, gran sala comedor, 86 m. terraza, calefacción, etc. 8.500.000. Facilidades. A. Oliver, 212540. (26)

**AVDA. ARGENTINA,** piso 170 m. 4 dormitorios dobles sala - comedor, cocina amueblada, calefacción individual, posibilidad de aparcamiento. A. Oliver 212540. (20)

**AVENIDAS,** pisos 4 habitaciones, muy buena calidad, suelos mármol, 2 baños y aseo, cocina muy grande terminación en junio, precio 3.600.000. Muchas facilidades. A. Oliver. 212540. (26).

**STA. CATALINA.** C. Juan Crespí, pisos y áticos, 3 y 4 dormitorios, solado de cerámica, nuevos a estrenar, desde 2.775.000. Facilidades. A. Oliver 212540. (24)

**NECESITAMOS** pisos en venta todas zonas A. LLABRES. Tlf.: 212256-212338. (11)

**SON GOTLEU,** 2.º piso 3 dormitorios. Entrada 900 mil, resto, préstamo bancario. PP-42. MASJAUME — 464254. (15)

**ZONA ARAGON-Avenidas:** Pisos 1.ª calidad, buenos acabados, 4 dormitorios, 2 baños, calefacción individual. Desde 3 millones 700 000. AP-23. MASJAUME — 464250. (20)

**ZONA VIA ROMA:** 4.º piso a estrenar (20 metros fachada), finalizado, magnífica cocina amueblada, sala-comedor, pavimento gres., 4 dormitorios, 2 baños, aseo, calefacción gas individual. 6.900.000, facilidades. AP-47. MASJAUME — 464250. (32)

**ZONA BAR GUELL.** Piso 3 dormitorios dobles, baño, terraza, ascensor y galería. 2.000.000. Facilidades. RP-8. MASJAUME — 464250. (18)

**BONITO** piso 3 dormitorios cocina amueblada, gran terraza. 3 500.000. RA-11. MASJAUME — 464254. (13)

**SON OLIVA:** 2.º piso sin ascensor, 3 dormitorios, baño, cocina amueblada, sala-comedor, 1 millón 375.000. Entrada 500 mil. Resto 5 años. EP-10. MASJAUME — 464250. (23)

**ZONA JAIME III Y PASEO MALLORCA.** Pisos de primerísima calidad orientados al sur, garaje, calefacción central. Facilidades de pago. IP-2. MASJAUME — 464250. 23)

**PISO** planta 10.ª en General Riera, 4 dormitorios, 2 baños, suelo cerámica, sol, garaje 2 coches. 3.800.000. GP-12. MASJAUME — 464254. (21)

**ZONA PASEO MALLORCA** Piso 3.º, baño, aseo, 3 dormitorios. Precio 3 millones 500.000. SP-43. MASJAUME — 464254. (15)

**4.º PISO** en Capitán Cortés, 2 dormitorios, baño, gran terraza, cocina 875 mil. CP-38. MASJAUME-464254. (15)

**A 80 MTS.,** Avenidas - Calle Aragón. Lujoso primer piso, soleadísimo, finalizado a estrenar, 4 dormitorios, 2 baños, 70 m. terraza, calefacción gas. 3.700.000 AP-37. MASJAUME — 464250. (27)

**ATICO** a estrenar junto Tenis, 4 dormitorios, 2 baños ,aseo, calefacción gas, 200 m2. terraza, aparcamiento, trastero, sol y vista mar. 5.300 000 AA-32. MASJAUME — 464254. (26)

**SON DAMETO:** Estupendo piso finalizado a estrenar, 4 dormitorios, mobiliario, cocina y todo parquet roble, 2 baños, aseo, calefacción gas, vista mar, sol, amplias terrazas, garaje incluido. 5.500.000. SP-42. MASJAUME — 464250. (30)

**ZONA ARAGON,** Atico lujo a estrenar, 4 dormitorios dobles, 2 baños, salón comedor, amplia cocina amueblada, despensa, calefacción, 120 m2 terraza, orientación sur, vistas muy buenas, etc. 6.200.000. Llaves 50 por ciento resto, 13 años. 224884. (33)

**BLANQUERNA,** piso por planta 220 m2, 4 dormitorios, armarios, 2 baños, 1 aseo, gran salón comedor, amplias terrazas, cocina, calefacción, etc. Acabados de calidad. Precio contado 4.500.000. 224884. (27)

**PLAZA MADRID,** amplio piso, 5 dormitorios, gran salón comedor, 2 baños, buenos acabados, orientación sur, calefacción, etc. entrega rápida. 4.000.000. a convenir. 224884. (23)

**HONDERO,** piso por planta orientación sur, 4 dormitorios, 2 baños, cocina completamente amueblada calefacción etc. 3.600.000. Pagos a convenir. 224884. (20)

**SOBRE-ATICO,** Héroes de Manacor, maravillosas vistas al mar, 4 dormitorios, 4 baños, gran salón, comedor independiente, cocina, etc. 75 m2 terrazas, mucho sol, 5.500.000. Facilidades, 6 años. 224884. (29)

**SON ESPAÑOLET,** piso 3 dormitorios, 1 baño cocina, galería terrazas, buena calidad, entrega rápida. 2.600.000. Entrada 1.000.000 Resto 30.000, mensuales. 224884 (21)

**ZONA BALMES,** planta baja, techo libre, esquina, 4 habitaciones, salón, cocina, garage etc. precio interesante 224884. (16)

**PLAZA TOROS,** piso 4 dormitorios 2 baños completos, gran salón comedor techo plaquetas, suelo cerámica calefacción, etc 4.00 000, facción, etc 4.000 000, años. 224884 (24)

**VENDO** piso, zona Aragón, 3 dormitorios, baño, cocina terraza, galería, 1.700 000. Facilidades. Inmobiliaria OLIVAR. Tel. 210294 (15)

**PISO,** Ausias March, 3 dormitorios dobles, sala comedor, cocina, baño, empapelado. 2.000.000. Facilidades. Inmobiliaria OLIVAR. 226687 (16)

**VENDOO** Piso zona Aragón 3 dormitorios dobles gran sala comedor, terraza galería 2 100 000 Facilidades. Inmobiliaria OLIVAR 210294 (17)

**VENDO EDIFICIO** en C. Berard La Calatrava bajos y dos viviendas necesita alguna reforma. 1.000 000 Facilidades Inmobiliaria OLIVAR Tel. 226687 (18)

**SOBRE ATICO,** zona Juan Alcover 3 dormitorios baño, aseo, sala comedor, con chimenea, cocina equipada, buena vista 1.800.000 Facilidades. Inmobiliaria OLIVAR 210294 (22)

**PISO-CHALET** a 4 Kms. de Palma, a estrenar 4 dormitorios 2 baños, muchos armarios chimenea, garajes individuales, mucho sol, magníficas vistas. Precio: 3.600.000. MIGUEL COSTA. 224759 (27)

**ZONA TENIS** Piso, 3 dormitorios, 2 baños completos buena cocina, amueblada, espaciosa lavandería con galería armarios empotrados calefacción individual buena finca. Precio: 2.600.000. Facilidadec 700 000 entrada, resto hasta 4 años MIGUEL COSTA. 224759. (33)

**OCASION,** Vendo piso 4 dormitorios, zona Pza. Olivar, 3 250 000 ptas. 461887 (11)

**ATICO** calle Aragón (El Vivero). 4.º sin ascensor, pocos gastos, muy buen estado, 3 dormitorios grandes, comedor, cocina, baño y aseo terraza, galería. 1.500.000 Facilidades 10 años 255149 (28)

**ZONA FORTI** pisos próxima terminación, 3 y 4 dormitorios, sin ascensor, 1.610.000 y 2.025.000 Ptas. 160.000 y 200.000 Ptas. entrada, resto 10 años. MARQUES. 223719. (25)

**PISOS** ocasión: Zona Cine Capitol 4 dormitorios (1.º con terraza) 2.600.000. Zona Bar Güell, 4 dormitorios, 2.600.000, Forti 3 dormitorios piso duplex con chimenea. 2.400.000. Zona Cardenal Reig, 4 dormitorios, 2.300.000. C./ Colliure, 3 dormitorios, 1.750.000. Facilidades de pago en todos a convenir. MARQUES. 223719. (45)

**SON COTONER** 4.º piso, dormitorio doble, baño, galería. 800.000. Entrada 400.000. ROSSELLO JUAN. 224991. (14)

**ATICO** 3 dormitorios dobles, baño, aseo, amplia terraza, sala-comedor, cocina equipada, 120 m2. Precio: 2.725.000 Ptas. Entrada 1.000.000. Resto facilidades. Tlf.: 224884. (24)

**SON ARMADANS,** 4 dormitorios dobles, 2 baños, 1 aseo, 157 m2., calefacción, cocina amueblada, sala comedor, suelos parket, terraza, precio: 4.000.000, 35 % entrdaa, resto convenir. Fincas VAQUER. Tlf.: 235629 - 230740. (30)

**ARAGON,** 4 dormitorios, baño, aseo, sala comedor, cocina, etc., 2.575.000, entrada 50 %, resto en 10 años. Fincas VAQUER. 235629 - 230740. (20)

**PISOS**
DIRECTAMENTE DEL CONSTRUCTOR
**En construcción, calle Héroes de Manacor, 3 y 4 dormitorios, baño, aseo, sala comedor. 2.500.000 y 3.200.000, ptas. Exentos contribución 20 años.**
**Pisos Son Oliva, 3 dormitorios, baño, aseo, sala - comedor, exentos contribución. 1.700.000,- ptas. Aparcamientos opcionales.**
CABA BENNASSAR
Teléf. 46 14 50

**POR GRAN DEMANDA**
**de compradores, necesitamos pisos, chalets, apartamentos y fincas rústicas para vender.** Gestión de venta rápida.
**AGENCIA INMOBILIARIA COB PASAMON**
**Paseo Mallorca 22 bajos. Telf. 22 35 13.**

**DIRECTAMENTE DEL CONSTRUCTOR**
**Pisos y áticos de 3 y 4 dormitorios, 2 baños, exentos contribución. aparcamiento opcional. zona Eusebio Estada, contrato 300.000.— Ptas Resto a convenir.**
**Teléfonos 29 73 88 25 26 70.**

**ZONA TENIS**
Vendo piso lujo, cuatro dormitorios, dos baños, sala comedor, dos terrazas, cocina completamente amueblada, calefacción individual, sol, 3.900.000, facilidades. — 412367.

**A PROPIETARIOS DE PISOS**
Por disponer de amplia cartera de clientes. Precisamos: Urgentemente viviendas en venta. Sábados abierto AGENCIA INMOBILIARIA CANET. Olmos, 50. escalera A - 1.ª puerta 3.º — Tel. 22 61 56 — 4 líneas.

**PARA ALQUILAR**
Necesito pisos amueblados con o sin teléfono, de 2, 3 y 4 habitaciones. Teléfono 21 75 55.



M.C.D. 2022

# anuncios económicos

SE RECIBEN EN AGENCIAS DE PUBLICIDAD Y EN NUESTRAS OFICINAS: Pº MALLORCA, 9
CONSULTENOS: TEL. 23 11 77

DOMINGOS Y MARTES: 6 PTAS, PALABRA. MIERCOLES A SABADO: 5 PTAS, PALABRA. (MINIMO 10 PALABRAS)

## 8 CASAS Y PISOS

**TOROS**, 4 dormitorios, 2 baños, cocina con despensa, sala comedor, terraza, orientación sur, etc., precio: 3.400.000 entrada 700.000 resto en 10 años, directamente, Fincas VAQUER. 235629 - 230740. (27)

**SANTA CATALINA** 3 dormitorios, 1 baño, sala comedor, cocina amueblada, armarios empotrados, etc, precio: 2.200.000, entrada 1.000.000, resto a convenir. Fincas VAQUER. Tlf.: 235629 230740. (25)

**ARQUITECTO BENNASAR** Piso alto, 3 dormitorios, baño completo, cocina amueblada, galería, sala-comedor, 2 terrazas, vistas, soleado. Precio: 2.100.000. MIGUEL COSTA. 224759. (22)

**ARAGON**, segundo, 3 dormitorios, armarios, 100 m2, 1.660.000 entrada 460.000, resto 3 años. ROSSELLO JUAN. 224991. (16)

**SON COTONER**, pisos 3 y 4 dormitorios, desde 1 millón 650.000 entrada 165.000, resto 10 años. ROSSELLO JUAN. 224991. (19)

**ARENAL:** Planta baja en calle San Cristóbal, buena situación para negocio 2.500.000 pesetas. Bestard. T. 461940. (16)

**CANSELL:** Casa nueva a estrenar, tres habitaciones, baño, sala comedor con chimenea, electricidad, cisterna, solar grande con entrada dos calles. 1.700.000 ptas. Bestard. T. 461940. (24)

**PISO**, 3.º en Av. Argentina junto jaime III, 5 dormitorios exteriores, 3 baños, armarios, nuevo a estrenar, calefacción, garage opcional. PRECIO: 6.000.000. Pesetas. Facilidades. OLIVER MATEU. Tel. 210640. (28)

**VENDO PISO** 3.º, junto Plaza de Toros, bien orientado, 3 dormitorios, baño, amueblado, ascensor y portero automático. Precio 1.650.000 pesetas. OLIVER MATEU. Tel. 210640. (24)

**PISOS** en calle Aragón cerca Avenidas, nuevos a estrenar, 4 dormitorios, 2 baños, bien acabados, sol. PRECIO: Desde 3.700.000. ptas. Facilidades. OLIVER MATEU Tel. 210640. (25)

## 9 TRASPASOS

**TRASPASO.** En Vía Sindicato peluquería bien montada con varios secadores, etc. (entresuelo), precio 650.000, alquiler 12 mil. 221688. (17)

**TRASPASO.** Supermercado completamente montado y lleno de existencias con mucha clientela, apto para matrimonio. Telf. 221688. (16)

**OPORTUNIDAD.** Traspaso tienda céntrica zona Olivar 80 m2, apto cualquier negocio. Informes: Teléf. 463248. (14)

**TRASPASO** pastelería ciudad, carpintería Molinar y carnicería Vivero. ALEIX. Alejandro Rosselló, 32. 460816. (13)

**SON GOTLEU.** Traspaso negocio, Pats. 800.000. Es de dos plantas cada una de 200 m2., tiene despacho, teléfono, almacén, puertas correderas, monta cargas, nevera industrial. A. LLABRES. Tlf.: 212256-212338 (30)

**TIENDA** zona Correos decorada, lista para empezar. Traspaso: 775.000. Alquiler: 15.000. MIGUEL COSTA. 224759. (15)

**TRASPASO** local centro ciudad, bajos y piso, idóneo para pequeño restaurante o cualquier otro negocio. Precio traspaso: 1.300.000. Alquiler muy bajo. MIGUEL COSTA 224759. (24)

**TRASPASO** local muy comercial zona Borne, superficie 600 m2., en dos plantas, apto cualquier negocio, ideal oficina bancaria. Precio: 22 millones pesetas. Alquiler módico. Informes: Apartado Correos 1.162. (27)

**TRASPASO SUCURSAL**

de panadería y pastelería única en la zona Local de 200 m2. Precio 800.000 ptas. Facilidades COB PASAMON Paseo Mallorca 22 bajos. Telf. 223513.


anuncios económicos
(Sin recargo alguno)
llamando al nº
231177
de 8 a 2 y de 4 a


# inmuebles, particulares y constructoras


ESTE ES EL EDIFICIO MIRET

·Pisos desde 157m² hasta 322 m²
·Aticos desde 157m² hasta 324 m²
·Planta baja 1460 m² divisibles en dos secciones (Posibilidad de altillo)
·Espacios de garaje

Edificio Miret
Aragon (esq. Uetam)
Con la garantia
C.y P. BARTOLOME RAMON S.A.
Paseo Borne, 15-4ºC Tel. 21 11 97 Palma de Mallorca


## 2 SOLARES Y TERRENOS

**URBANIZACION** Santa Ponsa, parcelas desde 1.100 ptas. m2 IMISA, Plaza de España, 4. Telf. 226540. Venta directa del PROMOTOR. (19)

**COSTA** Den Blanes. 2 solares de 890 y 910 m2., maravillosa panorámica, orientación sur, se puede edificar 192 m2., aparte terraza y piscina. Calles asfaltadas, agua, electricidad. Precio 1.300 ptas. m2. MARQUES - MADE. Telf. 690912. (35)

**COSTA** de la Calma, a estrenar, terreno 500 m2. aprox., cerca del mar, 3 dormitorios dobles, 2 baños completos, salón-comedor con chimenea, cocina espaciosa con despensa y galería, terraza. Precio 3.950.000 ptas. MARQUES-MADE. Teléfono 690912. (37)

**SANTA PONSA.** Magnífico solar de 1.400 m2., propio para bloque apartamentos 6 alturas, vista sobre club y playa, precio muy interesante. Tel. 227794. (23)

**VALLDEMOSA.** A 3 Kmts. pueblo, solares de 3.000 m2., aprox., a 475 ptas. por m2. Facilidades. Tel. 227794. (17)

**SOLARES**, Santa Ponsa, El Toro, Bahía Azul, Bahía Grande, Cala Pi, y diferentes zonas Palma. Tlf.: 227077. (17)

**LA CABANETA** particular vende 20.700 m2., 300 pts. m2., rústico, con permiso construcción vistas a la bahía, luz agua. Facilidades. Tel.: 464883 horas oficina. (24)

**VENDO** terrenos Es Vergers, Esporlas. Parcelas de 2.200 m2., agua, luz en el mismo. Poseo planos chalet castellano de 320 m2., habitable. Se puede rectificar. Facilidades. Informes Avenida Argentina, 43, 7.º Izq. de 14 h. a 16 h. (35)

**SE VENDE:** 12.000 m2. de solares en Santa Ponsa, 5.000 m2., Torre Nova, borde del mar y 1.200 m2. en Portals Nous. Informes: 675752. De 9 - 11 horas. (28)

**VENDO** solar urbanización Es Figueral, 415 m2. a 1.000 pts/m2. Teléfono 275417. (12)

**SOLAR MANZANA** 3.375 m2 buena situación cerca gasolinera Rafal, fachada Vía de Cintura. Precio dos mil ptas. m2, facilidades 5 años. Informes 212633. (23)

**CALA SALMONIA** junto Cala Llombars vendo solar 400 m2. cercado, caseta y cisterna. Teléfono 287924. (15)

**VENDO PARCELA** Establiments, en la carretera. Telf. 271253-216941. (10)

**SOLAR** 1.100 m2 en urbanización Las Palmeras (Son Granade) entre Cala Blava y Bahía Grande. Situación y vista inmejorable Precio 900 ptas. m2. Teléf. 290120. (25)

**BUSCO SOCIO PARA EDIFICAR**
un solar (esquina) con proyecto viviendas. Cerca Avenidas. Teléfono: 46 44 00.

## 3 LOCALES Y DESPACHOS

**APARCAMIENTOS.** Particular vende en primera línea y única planta con puerta metálica. Entre Conde Sallent y Hacienda. 25.000 ptas entrada. Resto en dos años. Teléf. 223633. (26)

**PARTICULAR** vende nave Polígono la Victoria de 504 m2 con dos entradas más 75 m2 oficinas en piso y cámara de 100 m3 en funcionamiento. Informes: Teléfono 299054. (28)

**LOCAL** en C'an Pastilla aporto o vendo para negocio, local, semi-sótano de 500 m2. Fachada a tres calles. Primera línea. Facilidades. Teléfono: 464400. (23)

**CERCA** Plaza Gomila, vendo locales grandes con terrazas. (junto Barbarela.) Tel.: 464400.

**VENDO** local comercial Pitiarí - Playa. Informes teléfono 272746. (10)

**VENDO** local de 180 m2. con amplia cámara frigorífica en Plaza Arzobispo Miralles. Apto para almacén, bar, restaurante, etc. Facilidades. Teléfono: 280147, de 2,30 a 4,30 y desde las 8,30. (30)

**VENDO** local comercial en calle Margarita Caimari, a 20.000 ptas. m2. Informes: Tel. 290780. (14)

**LOCALES** en venta, Teniente Torres, Aragón, Despuig, Porto Petro, Illetas, de 50 a 420 m2. Tlf.: 227077. (16)

**SE VENDE** local 150 m2., inmejorables condiciones. Zona Calamayor. Teléfono: 675098. (11)

**SE VENDE** despacho de 110 m2., a estrenar. Tel.: 274145. Horas de oficina. (11)

**ALQUILO** local 1.ª línea dirección Plaza Gomila, bien situado, 15.000, 18.000 mes. C./ Marqués de la Cenia, núm. 21. (19)

**ALQUILO** local apto despacho, oficina, almacén, 90 m2., 10.000 pts. Zona Blanquerna. Tel. 253697. (14)

**LOCAL** comercial 100 metros, junto Hote Acapulco, Segunda línea (Playa Palma). 260380. (12)

**ALQUILO LOCALES** zona Pedro Garau, Columnas y Plaza Mayor 461887. (10)

**BORNE.** Vendo local 100 m2, situación inmejorable, precio interesante. 217574. (10)

**MAGALLUF.** Vendo local en centro comercial S'OLIVERA. 1.340.000,— 217538. (10)

**CA'N PASTILLA.** Vendo local junto playa. 80 m2. 1.500.000,—. Facilidades. 217574. (11)

**ALQUILO O VENDO**, Naves Industriales: 1.600 m2, planta y 400 metros sótano. Oficina con 3 despachos, muelle descarga camiones, fuerza motriz, instalación eléctrica y monta cargas para sótano. Alquiler 120.000 pts mensuales. Venta 22 millones. Edificable 20 x 27 dentro nave 840 m2 en calle San Isidro Labrador 40 y 42, ex-fábrica de Cartonajes Malloca. Informes Rosselló. Teléf 233525 horas 2 a 4. Entradas Aragón 155 y San Isidro Labrador, 42 (73)

**JUNTO JAIME ..**
finca libre. Local y 3 pisos, 400 m2. apropiada ferretería, electrodomésticos, ropa, muebles etc. 21.71.33 — 68.04.06.

## 4 FINCAS

**PARTICULAR** vendo parcela de tierra con caseta buen estado a unos 17 kilómetros de Palma. Facilidades. Telf. 212109. (18)

**PARTICULAR** vendo parcela de 300 m2. con caseta, 2 habitaciones, piscina, sala, chimenea, frutales. Precio interesnate, Facilidades. Telf. 212109. (19)

**VENDO** casita de campo a estrenar, con luz, tres dormitorios, a 16 kilómetros de Palma. Facilidades. Teléfono: 622053. (18)

**PARTICULAR** vendo casa en Lluchmayor con facilidades. Tlf.: 231012. (10)

**JUNTO PORTO COLOM.** Vendo finca 5 cuarteradas de pinar. Facilidades. Telf: 265374. (12)

**RUSTICA** 31 cuarteradas, a 4 kilómetros Arenal, pozo 50.000 litros, electricidad, mucha caza. Tlf.: 227077. (15)

**LLUCHMAYOR**, rústicas de 85 a media cuarterada, desde 225.000. Tlf.: 227077. (11)

**ANDRAITX** 60 cuarteradas de pinar, con manantial y frutales. Tlf.: 227077. (11)

**ESPORLAS**, parcelas con luz y agua, maravillosa vista. Tlf.: 227077. (10)

**CALVIA**, rústicas en carretera Santa Ponsa y La Vall Negre. Telf.: 227077. (12)

**SANTA MARIA**, rústicas de 24 a una cuarterada. Tlf.: 227077. (10)

**RUSTICA** de 480 cuarteradas, casas, electricidad, cuatro manantiales, pozo. Tlf.: 227077. (11)

**COMPRARIA** finca de 3 a 6 cuarteradas, con chalet, agua y luz, zona Arenal - Lluchmayor. Pago contado. Telf.: 267156 de 12 a 2. (23)

**SE VENDE RUSTICA**, cerca Binisalem. 12.700 m2, terreno, almendros, olivos, algarrobos, casita de campo, aljibe, frutales. Informes: Teléf. 251027. (19)

**PARCELACION RUSTICA «SON OLIVER»**
PARCELAS CON PERMISO DE EDIFICACION
—A 10 minutos de Palma (situación entre Sant Jordi y S'Aranjassa).
—Agua, electricidad, viales y todos los servicios listos a pie de parcela.
—Desde 175 ptas./m2.
INFORMES Y VENTA: Telf. 21.11.97 y 26.68.05

**CASETAS** desmontables, para campo, garaje, kioscos, cabinas naves. Teléfono 263691 (10)

**LLUCHMAYOR.** Casita en montañas, dos dormitorios, sala comedor con chimenea, cocina, baño, cisterna garaje, 3.000 m2. pinos, semi amueblado, 1.850.000. 403998. Tardes. (23)

## 5 ALQUILERES

**ALQUILER TELEVISORES.** La Bolsa del Televisor. Pza. Arzobispo Miralles, 3-A. Teléfono: 21 65 50.

**ALQUILER** Televisores. La bolsa del Televisor. Pza. Arzobispo Miralles, 3.º A. Tel. 266550.

**ATENCION**, necesitamos, por gran demanda, pisos, chalets, apartamentos, etc, para alquilar. Llámenos, será un placer atenderle. VIVERN MAYRATA. 223563. (20)

**PASEO MARITIMO** se alquilan apartamentos y estudios por meses. Informes: Telf.: 400383. (12)

**ALQUILO** peluquería con vivienda, travesía Aragón. Dos dormitorios, teléfono, hilo musical, 4 secadores, 15.000 ptas. mensuales. Tel. 273494. (16)

**ALQUILO** local para almacén C/. Mariano Aguiló. 150 m2. 15.000 mensuales. Tel. 273494. (13)

**ALQUILO** dos locales. C/. Cañonero Dato. Travesía Aragón. 50 y 75 m2. 10.000 ptas. mensuales. Tel. 273494. (17)

**ALQUILO** nave industrial Polígono la Paz, 200 m2. Altura 6 mts. Luz, agua, aseo. 22.000 ptas. mensuales. Tel. 273494 y 244925. (21)

**ARENAL** amueblado nuevo, 3 dormitorios, terraza grande. Olmos, 43. (10)

**ARAGON** sin muebles, 2 dormitorios, terraza mucho sol. 7.000. Olmos, 43 (10)

**LAS PALMERAS** amueblado 2 dormitorios, terraza, piscina. 221202. (10)

**ALQUILO** chalet amueblado, Costa de la Calma, cuatro dormitorios, dos baños, jardín, terrazas, 37.000 ptas. mensuales. Telf. 244925.

**ALQUILO** piso amueblado Avda. Argentina 16.000, vista al mar, calefacción individual, ascensor, portería. Teléfono 210797. (15)

**ALQUILO** o vendo cafetería con terraza y jardín, Puerto Alcudia. Teléfono: 287883. (12)

**PARTICULAR** alquila chalet nuevo amueblado, km. 10, carretera Valldemosa, 2 dormitorios, tranquilo, soleado. Precio 150.000 temporada 6 meses. Teléfono: 232338. (20)

**ALQUILO** despacho con teléfono cerca Plaza de España. 5.000 Ptas. al mes de 11 a 1. Teléfono: 461144 Administraciones Muraba. (19)

**PARTICULAR.** Alquilo piso amueblado final Paseo Marítimo. Teléfono 400133. (10)

**ALQUILO** ático amueblado sol, vista mar, zona Avenidas, 9.000 ptas. 462856. (11)

**SE ALQUILA** cochera, edificio Autohogar (junto Galerías Preciados) Teléfono 270397. (10)

**BUSCO** piso pequeño para alquilar. Preferible con telef. No importa situación. Telf. 292790 (13)

**NECESITO** piso amueblado con teléfono zona Palma - Can Pastilla. Teléfono 261917. 4 a 6. (14)

**PONT D'INCA.** Particular alquila planta baja informes: 600244. (10)

**PUERTO ANDRAITX** o alrededores, alquilaría casita. Teléf. 242502. (10)

**ALQUILO** local sótano en Antonio María Alcover, 325 m2, apropiado almacén. Teléf. 239421. (13)

**BUNGALOWS** y estudios en Palma calle Son Matet, núm. 5. (10)

**ALQUILO**, zona Poniente, 18 Kms., de Palma casa-masía (junto restaurante) 4 habitaciones dobles, baño-aseo salón-comedor, cocina, agua canalizada y electricidad. Meses: Mayo-junio-Agosto y Septiembre. Informes: Teléfono: 686610. (32)

**ALQUILO** chalet 3 meses verano, en Porto Colom. Razón Tlf.: 236243. (11)

**ALQUILO** chalet en Cala Gamba, 3 dormitorios, teléfono, jardín, terrazas, garaje. Inf.: 260001. (16)

**PLAZA HORNABEQUE.** Alquilo piso antiguo sin muebles, 5 dormitorios, 2 baños, chimenea, terrazas. 212945. (14)

**ZONA MARAVILLAS.** Alquilo apartamento amueblado, 2 dormitorios dobles, terraza, vistas panorámicas. 212945. (12)

**ZONA HACIENDA.** Alquilo piso antiguo sin muebles, 4 dormitorios, 2 baños, terraza. 212945. (13)




M.C.D. 2022

# anuncios económicos

SE RECIBEN EN AGENCIAS DE PUBLICIDAD Y EN NUESTRAS OFICINAS: Pº MALLORCA, 9
CONSULTENOS: TEL. 23 11 77

DOMINGOS Y MARTES: 6 PTAS, PALABRA. MIERCOLES A SABADO: 5 PTAS, PALABRA. (MINIMO 10 PALABRAS)

## 5 ALQUILERES

**ALQUILARIA HOTEL**
**A PARTIR TEMPORADA 1980.**
**PAGO ADELANTADO**
**Ofertas:**
**Apartado de Correos, 53. CA'N PASTILLA**

**EN SON COTONER,** Alquilo piso nuevo sin muebles, 3 dormitorios dobles, baño completo, cocina equipada. 212945. (16)

**ALQUILO** despacho 150 metros en travesía Jaime III. Teléfono 227968. (10)

**ATICO** duplex Arenal amueblado, teléfono, 4 dormitorios, 4 terrazas, 2 baños. Telf.: 284312. (12)

## 6 CHALETS

**COSTA DE LA CALMA** chalet a estrenar con vistas al mar, chimenea, 500 m2, sala comedor, 3 dormitorios, 2 baños cocina, despensa, 3.950.000 contado. MEDITERRANEA. 223918. (26)

**OCASION:** Chalet Las Maravillas, 3 dormitorios, baño, aseo, sala-comedor con chimenea, garaje, sala de juegos. Precio 5.700.000. Fincas Riera Jaume. Conde Sallent, 17. Tel. 224542 (26)

**COSTA** den Blanes, primera línea, piscina, playa pequeña privada, 3 dormitorios, baño, aseo con ducha, cocina, salón comedor, terraza grande, vista mar. Precio Tres millones 650.000 ptas. MARQUES-MADE. Teléfono 680912. (29)

**PUIGPUÑENT.** Maravilloso chalet en solar de 3.200 m2., 7 dormitorios, 5 baños, garaje 60 m2., cercado, piscina, manantial 18.000 litros hora; 13.000.000. Tel. 227794 (24)

**PORTALS NOUS:** 1.200 m2. de terreno, 4 dormitorios, 3 baños, salón-comedor con chimenea, un estudio con ducha, varias terrazas, teléfono, bodega, calefacción central. Magníficas vistas. Precio: 7.000.000 ptas. MARQUES-MADE. Teléfono 680912. (33)

**VENDO** chalet a 3 kms. de Llucmajor 1.500 mts., terreno vallado, salón con chimenea, 3 habitaciones, aseo, terrazas, garaje, barbacoa. 1.700.000 Ptas. Teléf.: 250043. (24)

**150 METROS** Playa Calamayor. Particular vende chalet amueblado. 2 viviendas independientes. 4.900.000 pesetas. Tel.: 234019, mañanas. (16)

**CALA BLAVA,** chalet grande con piscina Facilidades. Teléf. 296232. (10)

**VENDO** chalet en Ibiza, cerca del mar Informes: 275623 (10)

**SON DURETA:** Terrazas, jardín, 9.000.000. Costa Calma: Ocasión, jardín, piscina, 9.000.000. Tel. 250213. (13)

**CALA BLAVA:** 4 dormitorios, piscina, jardín, 9.000.000. Bahía Grande. Amueblado, 4 dormitorios, terrazas, jardín. 6.900.000.

**PORTOL:** 1 dormitorio, sala, cocina, 650 m2, 1.100.000. Tel. 250213. (25)

**VENDO** chalet amueblado a 12 kms. Palma, 4 dormitorios, 2 baños, calefacción, garaje. Espléndidas vistas panorámicas. Precio: 6.200.000. Facilidades. 210322. (20)

**FINCA CON CHALET**

Particular vendo, 22 Kms. Palma, 5 cuarteradas cercadas, agua propia abundante, frutales, viña, almendros. Chalet 2 plantas, jardín, 5 habitaciones, 2 baños, aseo, 2 terrazas, salón comedor con chimenea, teléfono, totalmente amueblado estilo francés, piso enmoquetado, calefacción central con quemador, electricidad.

**Informes: Tel. 29 86 74.**

## 7 APARTAMENTOS

**LA CALETA,** apartamento lujo, alto, uno-dos dormitorios. Excelentes vistas bahía. Venta directa. Informes: Administración «La Caleta». Oficinas en Edificio. Sr. Pons. (22)

**SE NECESITA** estudio apartamento zona Paseo Marítimo, Coll den Rebassa o Can Pastilla. Teléfono 221048. (15)

**GOMILA:** 1 y 2 dormitorios, desde 1.380.000. Cala Blava: 2 y 3 dormitorios desde 2.900.000. Tel. 250213. (17)

**CA'N PASTILLA.** Apartamentos próxima terminación, 3 dormitorios, baño y aseo, terraza, cocina con muebles, primera línea, desde 3 millones 100.000. Facilidades. Tel. 227794. (21)

**PASEO MARITIMO.** Apartamento, 2 dormitorios, sala comedor, terraza, magnífica vista. 1.950.000 Facilidades. Tel .227794. (14)

**EL ARENAL.** Apartamentos próxima terminación, 2, 3 y 4 dormitorios, desde 1.300.000, hasta 2 millones 690.000. Grandes facilidades, tel. 227794. (18)

**PAGUERA.** Apartamento 3 dormitorios, zona tranquila, buena vista, 2 terrazas, garaje, mucha calidad, 3.100.000, facilidades. Tel. 227794. (17)

**CAMP DE MAR:** Primera línea, a estrenar, 3 dormitorios, salón-comedor, recibidor, cocina amueblada, 2 baños, terraza, piscina, aparcamiento. Precio: 4.500.000 ptas. MARQUES-MADE. Telf. 680912 (26)

**CALA VIÑAS:** Apartamento lujo, cerca golf, primera línea, excelente panorámica, playa, piscina, jardines, 2-4 dormitorios, 2 baños, cocina completamente equipada, gran salón-comedor, terraza. Precios desde 3.593.000 ptas. Facilidades. MARQUES-MADE. Tel. 680912. (34)

**ARENAL** particular vende magnífico apartamento cerca playa, 3 dormitorios, baño y aseo, dos terrazas. Tl. 463851-463774 (17)

**APARTAMENTOS** Santa Ponsa, uno y tres dormitorios, jardín. Tlf.: 227077. (10)

**APARTAMENTO** Costa d'En Blanes, dos dormitorios, baño ,aseo, Tlf.: 227077. (10)

**APARTAMENTOS** Paguera, tres dormitorios, baño, aseo, tres terrazas. Tlf.: 227077. (10)

**APARTAMENTO** Paseo Marítimo, un dormitorio, baño, vista panorámica. Tlf.: 227077. (10)

**APARTAMENTOS** Son Armadans, dos y un dormitorio, baño. Tlf.: 227077. (10)

**APARTAMENTOS** Porto Petro, dos dormitorios, gran terraza, frente al mar. Tlf.: 227077. (12)

**PARTICULAR** vende bonito estudio Cala Mayor, completamente amueblado, piscina, aparcamiento. 500.000 pesetas al contado. Tel. 216037. (16)

**PARTICULAR** apartamento primera línea, Magalluf, 1 dormitorio doble, sala comedor, extra cama baño, cocina, terraza maravillosa vista mar, bien amueblado, lavadora, calefacción, etc. 1.900.000. Entrada 1.000.000, resto un año. Telf. 255169. (31)

**CALA BLAVA.** Apartamentos y bajos. Grandes facilidades. Telf. 296232. (10)

**SE VENDE** Magalluf apartamento dos dormitorios, cocina grande, 200 metros playa. Informes: Teléfono 680638 (14)

**CALA MAYOR** estudio completamente amueblado, muy soleado, 525.000. Telf. 270833. (10)

**APARTAMENTO** duplex, 1, 2 dormit jardín, jardín particular, piscina, garaje teléfono 238620-239213 (12)

**CA'N PASTILLA.** Apartamento amueblado, 2 dormitorios. Telf. 50 m. de la playa, 2.300.000. Informes: Teléf. 278152. (16)

**OPORTUNIDAD,** apartamento zona Ca'n Pastilla, 3 dormitorios, baño, cocina, sala-comedor, terraza, teléfono: 273468. (14)

**CA'N PASTILLA**

**VENDO APARTAMENTO AMUEBLADO Y AMARRE, en Club San Antonio de la Playa. Apartamento: Distribuidor, baño, 2 dormitorios, cocina, estar comedor y terraza. Amarre 3 x 6. 2.500.000'— ptas. contado. Trato directo. De 10 a 1. Teléfono: 21.02.41. De 8 a 11 noche. Teléfono: 50.04.43.**

**BUNGALOW, CONSTRUIMOS**

**EN UN MES, 50 M2, SALA-COMEDOR CON CHIMENEA, DORMITORIO CON ARMARIO EMPOTRADO, COCINA AMERICANA, BAÑO COMPLETO, ALJIBE, GRUPO PRESION Y CALENTADOR O TERMO. TOTAL 750.000.**

**¡CONSULTENOS! Teléf. 29 95 96**

**VENDO APARTAMENTOS JUNTO PLAYA CALA ESTANCIA**

Con 3 dormitorios, 2 baños, cocina, salón comedor, recibidor y terrazas.

**Facilidades de pago.**

INFORMES: Tel. 23 61 42.

## 8 CASAS Y PISOS

**ZONA EUSEBIO ESTADA,** directo constructor, vendo pisos espaciosos, 4 dormitorios. 2 baños, 350 mil ptas. entrada. 12.000 ptas. mes. Telf.: 463249.

**PARTICULAR** vendo piso calle Belchite - La Vileta, 3 habitaciones ,baño completo, cocina muy equipada recibidor sala comedor. Precio: 1.500.000. Teléfono 246204. De 9 a 10. (24)

**PARTICULAR** vendo piso Arenal 20 mts. Club Náutico. Tlf.: 2310012. (10)

**PISOS EN CONSTRUCCION** situación Héroes de Manacor, Juan Alcover, Capitán Cerdá Muntaner, 3, 4 y 5 habitaciones, parking privado, sol y luz todo el día. Superficie desde 105 m2. Precios desde 2.800.000 ptas. Informes: 213383-84. (36)

**PARTICULAR** piso Santa Ponsa, 1.350 mts., cerca club, facilidades. Tlf.: 231012. (12)

**HONDEROS:** 3.200.000. General Riera: 2.500.000. Fátima: 3.200.000. Vía Roma: 2.800.000. Son Dameto: varios desde 4.500.000. Tel: 250213. (17)

**ZONA ARAGON,** vendo gran piso ático, 5 dormitorios, salón con chimenea mármol, comedor aparte 2 baños completos, trastero, grandes terrazas, completamente decorado. Teléf. 243076-254653, de 8 a 11 noche. Abstenerse curiosos. (31)

**COMPRARIA** ático o piso alto. Zona: Tenis o Son Armadams. Buena entrada, resto a convenir. Tel: 298799. (17)

**LA VILETA.** Piso a estrenar, 3 dormitorios, baño y aseo, cocina con despensa, galería, orient. sur; 1.650.000. Entrada 500.000, resto 12.000 mensuales. Te. 227794. (24)

**ZONA TENIS.** Piso 3 dormitorios, cocina con muebles, despensa, coladuría, gran terraza, aparcamientos 2 coches, orientación sur, vista tenis: 3.700.000, facilidades. Te. 227794. (23)

**ZONA GENERAL RIERA.** Pisos, 4 dormitorios, 1 baño, sala-comedor, cocina y galería: 2.200.000. Facilidades. Tel: 227794. (17)

**(7.717) ATICO** a estrenar. Junto vía de cintura 3 habitaciones dobles, sala comedor cocina amueblada, 2 baños, lavandería, fabulosa terraza, ascensor, portero automático. Tel.: 237626 a partir 19 horas. (28)

**VIA ALEMANIA.** Vendo piso con calefacción y aparcamiento, aceptamos su piso como parte de pago. 461887 (16)

**PARTICULAR,** piso cuatro dormitorios, aparcamiento, cocina amueblada, carretera Sóller altura Hipper, 1.650.000. Telf.: 245443. (14)

**OCASION** por traslado, urgente.« Vendo piso lujo, 230 m2., 6 habitaciones dobles, 2 baños completos, gran recibidor, cocina completamente equipada, 35 m2. salón 50 m2., con chimenea. Pared toda mármol, terraza lavadero detrás, terraza delante. Precio 6.500.000, daría por 5.500.000, entrada 2.750.000, resto a convenir. Informes Sr. Colom. Telf.: 262661 Horas comercio (50)

**PISO** calle Aragón, cuatro dormitorios, baño, aseo, calefacción central individual. Tlf.: 227077. (12)

**ATICO** en La Vileta, dos dormitorios, baño, terraza. Tlf.: 227077. (10)

**PISO** en Son Roca, tres dormitorios, baño, terraza. Telf.: 227077. (10)

**PISO** calle Obispo Campins, cuatro dormitorios, baño, aseo. Telf.: 227077. (10)

**PISOS** Cecilio Metelo, Reina Esclaramunda, tres y cuatro dormitorios, calefacción central individual. Tlf.: 227077. (10)

**SON SARDINA,** planta y piso inmejorable situación. 3.500.000 ptas. Tel. 254135. (11)

**GENOVA,** vendo casita con solar. Telf. 403434, de 8 a 10. (12)

**PARTICULAR** vende planta baja zona Toros. Apta habitar. Telf. 291348. (10)

**ES FORTI.** Edificio San Fernando, cuarto piso a estrenar, cuatro dormitorios ,armarios, 2 baños completos, cocina amueblada, Precio 1.875.000 pesetas. Mitad contado, resto a convenir. Teléf. 234821. (27)

**VENDO** o alquilo planta baja con negocio de papelería y vivienda. Teléfono 413073 de 2 a 4. (17)

**VENDO** piso en el Rafal, 3 habitaciones, baño, cocina amueblada, armarios empotrados, facilidades. Ingeniero Zaforteza Musoles, núm. 12-1º-3ª. (20)

**ZONA HONDEROS,** segundo piso usado 65 m2 2 habitaciones, terraza de todo el piso, precio 800 mil. Teléf. 243246. (19)

**VENDO PISO** cuarto ascensor, baño, aseo, 115 m2. Teléf. 410570. (10)

**PISOS** 3 y 4 dormitorios, desde 1.610.000 ptas. Áticos 2 y 3 dormitorios desde 1.510.000. Locales de 33 m2 a 500 m2 10% contrato, 15%. Llaves y resto 10 años. Informes en Teniente Jofre esquina Legionario Aleixo. Teléfono 227473. (39)

cuatro dormitorios, baño, aseo, cocina amueblada, decorado impecable terraza, sol, 2.500.000. 217574. (15)

**SON ARMADANS.** Junto Son Dureta, piso dos dormitorios, armarios, cocina, terraza, vistas magníficas, 2.175.000. 217538. (15)

**ZONA AVENIDAS.** Piso nuevo, cuatro dormitorios, dos baños, cocina amueblada 3.180.000. 217574. (12)

**HEROES DE MANACOR.** Atico tres dormitorios, gran terraza soleada, vistas magníficas, dos baños, lavadero 3.150.000 (15)

**ZONA** San Agustín, Vendo apartamentos amueblados, 1 dormitorio, terraza, magníficas vistas. Precio 1.050.000. Entrada 500.000. Resto facilidades. 210322. (18)

**ZONA** principio Aragón. Vendo piso 3 dormitorios dobles, suelos cerámica, 2 baños, garaje y trastero incluido. 3.250.000. Entrada 900.000. Resto 25.000 mensuales, intereses incluidos. 210322. (25)

**PARTICULAR** vende piso en Pons y Gallarza, núm. 8. Informes Telf.: 290244 y 295693. Facilidades de pago. (17)

**ZONA** Cruz Roja. Vendo pisos fabulosos a estrenar, 4 dormitorios, 2 baños. Entrada desde 400.000. Resto a convenir con mensualidades directamente al constructor, sin préstamo hipotecario. 210322. (27)

**ZONA** Rafal. Vendo pisos en construcción, 3 dormitorios, 2 baños, galería. Precio 1.884.000. Entrada 450.000. Resto 20.000 mensuales, intereses incluidos. 210322. (21)

**ZONA** Avenidas. Vendo pisos 4 dormitorios, 2 baños, 120 m2. Precio 3.000.000. Entrada 1 millón. Resto 25.000 mensuales. 210322. (18)

**ZONA** Eusebio Estada. Vendo áticos 2 dormitorios, terraza grande. Precio 1.200.000. Entrada 450.000. Resto facilidades. 210322. (16)

**EN AVENIDA** San Fernando. Vendo pisos a estrenar 3 y 4 dormitorios, baño y aseo. Acabados primera calidad. Precio 2.800.000. Facilidades. 210322. (22)

**ZONA** Cala Mayor. Vendo ático 3 dormitorios, 2 baños cocina equipada, garaje y piscina. Precio 2.000.000. Entrada 1 millón. Resto 2 años. 210322 (22)

**PISO** Fiol Juan, empapelado, cocina amueblada, 3 habitaciones, comedor, terraza, baño completo, aseo. 1.650.000. 1 millón entrada. 289607. (18)

**SE VENDE** piso en Son Xigala entrada 800.000 pts. resto 5.000 al mes, intereses incluidos. Tfn.: 284380. Llamar de 7 a 10 noche. (23)

**ANUNCIAR EN "PEQUEÑOS ANUNCIOS" ES LLEVAR A CABO UNA BUENA "INVERSION"**

**EDIFICIO URBE PALMA**
**VENTA DE PISOS, ATICOS Y LOCALES EN AVENIDAS**

- Pisos de 3, 4 y 5 dormitorios.
- Calidades de lujo.
- Aparcamiento en el edificio.
- Visite piso piloto.
- Próxima entrega llaves.

INFORMACION: TFNO.: 22 14 22 Y AVDA. CONDE SALLENT, 29, ENTLO. INCLUSO SABADOS.

**VENDO PISOS ZONA AVENIDAS**

4 dormitorios, dos baños y un aseo, cocina con galería, salón-comedor, recibidor y terraza. Calefacción individual a gas. Facilidades.

INFORMES: Tel. 23 61 42.

## 9 TRASPASOS

**EN LA SOLEDAD** se vende por no poder atender bar en pleno rendimiento, caja bruta mensual 300 mil ptas. Informes: Teléfono 243919. (21)

**TRASPASO,** por no poder atender, Bar Restaurante «Avenida América». General Luque, 266, Inca.

**TRASPASO** bar céntrico. Buena clientela (por imposible atender). Teléfono: 237829. (10)

**TRASPASO** tienda, con altillo y sótano, especialidad género punto, preferible a persona relacionada al punto. Buen rendimiento. Fabulosa clientela, fabricación propia, con máquinas a tricotar. Informes: Avenida Argentina, 45 A, 7.º Izq., de 14 h. a 16 h. (36)

**TRASPASO:** Peluquería de señoras, por no poderla atender. Bien situada, más informes llamar al Tl.: 299717. (16)

**TRASPASO** bar montado para cafetería. C./ Femenías 30. (10)

**TRASPASO** puesto 136, Mercado Olivar. Teléfono: 242380. (10)

**SE TRASPASA** local en zona turística, Arenal, funcionando bar bodega todo el año. Apto para cualquier negocio. 25 metros orilla del mar. 1.550.000 ptas. Al contado. Teléfono 234249 - 267530. (29)

**TRASPASO:** Magnífico local centro. Telf.: 271952, de 7,30 a 8,30 y 21,30. (12)

**OPORTUNIDAD:** Por no poder atender, traspaso «Pequeño Bar» (Zona comercial). AL CONTADO: 800.000. A PLAZOS: Entrada 200.000. Resto 2 años. Calle Tous y Maroto, 10 (Galerías Veri), esquina C/. Veri - Palma. (30)

**TRASPASO** papelería, por no poder atender, teléfono 464003. (10)

**GANGA** un celler bar muy grande con licencia de cafetería, una buena zona turística. Alquiler 6.900 ptas por mes. Precio: 1.600.000 ptas. Facilidades. Teléf. 264249-267530. (26)

**TRASPASO** bazar imposible atender, calle Vidal, núm. 3. Molinar. Telf. 246694. (11)

**SE TRASPASA** bar bien situado en Ca'n Pastilla. Teléf. 263179. (10)

**POR NO PODER** atender, traspasa peluquería importante, alquiler muy bajo. Informes: Miguel Porcel 90-1º. Teléf. 237688. (19)

**SE TRASPASA** cafetería bar, trato directo, alquiler módico. Precio a convenir. Teléf. 227137. De 3 a 4,30 (16)

**ARENAL,** se traspasa pescadería, buena posición, facilidades Teléf. 263691. (10)

**COMESTIBLES** carnicería con vivienda Héroes de Manacor, alquiler 1.200. Contado 700.000. Teléf. 242799. (12)

**TRASPASO** papelería. Telf. 243418-233230. (10)

**LOCAL** bajos casa antigua, 30 m2 tienda y en piso 30 m2, galería exposiciones, almacén, alquiler muy bajo, Razón, calle Estanco, 9. Telf. 213292. (24)

**TRASPASO** local céntrico 100 m2. Informes: 211792. (10)



M.C.D. 2022

# anuncios económicos

SE RECIBEN EN AGENCIAS DE PUBLICIDAD Y EN NUESTRAS OFICINAS: Pº MALLORCA, 9
CONSULTENOS: TEL. 23 11 77

DOMINGOS Y MARTES: 6 PTAS, PALABRA. MIERCOLES A SABADO: 5 PTAS, PALABRA. (MINIMO 10 PALABRAS)

## 9 TRASPASOS

**TRASPASO** bar en El Arenal, muy buenas condiciones. Informes Padre Molina, 28 (12)

**TRASPASO** Music Bar en pleno rendimiento. Informes Bar Pink Floxd C./ San Lorenzo, núm. 22. (Atarazanas). (17)

**TRASPASO** tienda en Jaime II, con sótano y altillo, permiso obras aire acondicionado vitrinas iluminadas estanterías, armarios etc., en pleno funcionamiento. Tlf.: 464109 de 4 a 10 noche. (28)

**JUAN COLL ALEMANY,** Traspasa su negocio a Juan Coll Buades, la Cafetería Menfis Sóller. (14)

**SE TRASPASA** peluquería de señoras. Zona turística informes Peluquería Fantasía, C./ Fray Luis Jaume, 66, de 10 13 y de 16 20 horas. (23)

**TRASPASO** panadería por enfermedad. De 10 a 12. Tl.: 213995. (10)

**TRASPASO** bar restaurante, gran terraza funciona, El Terreno. Tel.: 237888. (10)

**SE TRASPASA** cafetería céntrica, ideal para matrimonio. Facilidades. Tl.: 287984. (10)

**POR NO** poder atender, traspaso tienda comestibles, completamente equipada. Zona inmejorable. Excelente clientela. Entrada a convenir, resto 2 años. (23)

**TRASPASO** o alquilo talleres de plancha y mecánica, totalmente instalado y funcionando. 380 m2. de local y 35 m2. de oficinas. Sr. MOYA. Tlf.: 281666. (25)

**OCASION**

**TRASPASO URGENTE BAR RESTAURANTE totalmente equipado y en pleno funcionamiento 40 26 47**

**PAGUERA**

**TRASPASO CAFETERIA «MARCHEK»**

**CON VIVIENDA, PRIMERA LINEA, FRENTE PARADA AUTOBUS,**

**TOTALMENTE EQUIPADA Y EN PLENO FUNCIONAMIENTO**

**TRABAJO TODO EL AÑO. TRATO DIRECTO**

**POR NO PODER ATENDER**
**TRASPASO BAR Y TIENDA**
**con vivienda en Son Baña. Mucha clientela. Precio económico, alquiler bajo. Cardenal Rossell, 393.**

# bolsa del motor

## 10 MOTOCICLETAS

**COMPRO VESPINO** en cualquier estado pago a contado Tel 401821 (5)

**VENDO** cota 74-123. Perfecto estado. Tel 297300. (llamar de 2 a 3). (12)

**VENDO** Vespa 160 como nueva PM-I Precio: 52.000 ptas. Al contado Tel 255820 Llamar de 10 a (19)

**MOTOS** Estadio Vende ciclomotores varias marcas y motos Informes: C./ San Rafael núm 11 (13)

**VENDO DUCATI** 250 Road. Precio: 120.000.- 4.000 kms. Teléf. 232284. (10)

**VENDO** Laverda 750, solo 3.000 kms. Tel.: 254427. (10)

**BMW 900** año 78, Ducati 860 c. c. PM-J. Sanglas 400 electrónica. Jawa, 500 MILLAS. Héroes de Manacor 43. Tel.: 464883. (20)

**VENDO** Ducati 500 Desmo BCV perfecto estado, casco y mono, todo 275.000. Tlf.: 260047 preguntar por Raúl. (19)

**VENDO** Bultaco Junior 74 c. c. En buen estado Teléfono: 283736 (10)

**VENDO MOTOCICLETA DERBI**
**MODELO VARIANT**
**PROCEDENTE DE SORTEO.**
**A ESTRENAR. — TEL. 29 90 50.**

## 11 AUTOMOVILES

**GARAU AUTOMOVILES SEAT VENDEDOR AUTORIZADO**

**NUEVOS.** Venta todos modelos SEAT Usados Gran surtido todas marcas Revisados y garantizados Facilidades 4 años cerrado domingos Eusebio Estada 46 (20)

**FORMULA-1**
COMPRA-VENTA AUTOMOVILES USADOS
Avda. San Fernando, 37
Tel. 28 05 40

**GRAN SURTIDO** a precio de coste 600 850 Minis Simca 1000 Austin Victoria MILLAS. Héroes de Manacor, 43. Tel. 464883 y Aragón 178 Tel 241185 (30)

**GARAGE VIDAL**

**COMPRA-VENTA** de vehículos usados todas marcas garantizados 1 mes Dodge 500 PM-9695-I; Ford Fiesta Sport PM-I; Mercedes 280 SE M-776; Mercedes 230 C PM-K; Seat 132 1800 PM-E; Seat 124 1600 PM-B; R-5 PM-C; Seat 127 varios; Seat 133 muy nuevos; Mini 850 PM-D; Mini 850 B-989. Seat 850 varios; Seat 124 varios: Austin Victoria PM-D: Diane 6 PM-162; Simca 1200 varios; R-8 PM-130 Exposición y venta: Avenida Alejandro Rosselló 18 Palma Tel 460940 (61)

**SE COMPRAN** coches accidentados Se vende recambio usado toda clase de coches Calle Archiduque Luis Salvador, s-n, frente Bar Luis Telf 293506

**GARAJE LA ISLA.** Compra venta de automóviles usados y antiguos. Sábados abierto. mañanas. Calle Aragón 67. (16)

**AUTOMOVILES 500 MILLAS**

**SIMCA 1.200 LS.** Especial GLS varios todos los 500 MILLAS. Héroes de Manacor, 43. Tel. 464883 precios (gran surtido). y Aragón, 178. Tel. 241185. (28)

**AUTOMOVILES 500 MILLAS**

**SEAT SPORT** 1200 PM-I y PM-H. varios colores. 500 MILLAS. Héroes de Manacor, 43, Tel. 464883 y Aragón 178 Telf. 241185. (21)

**SEAT 124** familiar PM-F muy nuevo. 500 MILLAS Héroes de Manacor, 43. Teléf. 464883 y Aragón 178 Teléf. 241185 (19)

**AUTOMOVILES AVENIDA, S.A.**

**IMPORTACION:** Ford Mustang Coupé, muchos extras; Mercedes 200 D; Renault 16; Seats 124-1800 y 1600 Sports, 1430 y 124 varios, 127 2, 3 y 4 puertas varios. RENAULTS: R-12 Super y normal varios, R-5, R-6 y R-8 baratísimo. CITROEN: C X 2.400 Palas, GS Palas GS Club, Morris 1.100; Dianne 6 y C-8. SIMCAS: Simca 1.200 varios; Ford Fiesta; 1.430 Perkins; 1.500 Perkins gasoil, de particular. General Primo de Rivera, 22 (frente gasolinera Avenidas). (77)

**SEAT** 132 1800 PM-F, PM-E gran surtido, 500 MILLAS Héroes de Manacor, 43. Tel. 464883 y Aragón 178 Telf. 241185 (20)

**RENAULT** 12 S y familiar gran surtido todos los precios 500 MILLAS, Héroes de Manacor 43. Telf 464883 y Aragón 178. Tel. 241185 (23)

**PARTICULAR** vende Seat 127 PM-J. 15.000 kms. 250.000 ptas. contado. Tel. 613255 (12)

**COMPRO TODA CLASE** coches usados y accidentados Teléfono 290897. (10)

**VENTA RECAMBIOS USADOS** toda clase de automóviles. Archiduque Luis Salvador 122. Tel. 290897. (13)

**FORMULA-1**
COMPRA-VENTA AUTOMOVILES USADOS
Avda. San Fernando, 37
Tel. 28 05 40

**AUTOMOVILES 500 MILLAS**

**MAS DE 200 COCHES GARANTIZADOS 4 AÑOS FACILIDADES SIN ENTRADA**

500 MILLAS
**Aragón 178. Teléf. 241185. - Héroes de Manacor, 43. Teléf. 464883 y Barceló y Combis, 5**

**SABADOS TARDE ABIERTO**

**FORMULA-1**
COMPRA-VENTA AUTOMOVILES USADOS
Avda. San Fernando, 37
Tel. 28 05 40

**RENAULTS: R-12, R-5, R-6 y 4-L. varios Renaults Alpine.**
**SEATS: 1.430, 124, 127, 850 2 y 4 puertas, 850 Sport y varios 600.**
**SIMCAS: 1.200 GL, 1.200 normal y Simca 1.000.**
**CITROENS: C-8, Dyane 6 y Azam.**
**VARIOS: 1.500 Diesel**
**FURGONETAS EBRO PM-H, PM-I, PM-B y PM-C**

**Damos toda clase de facilidades. Avenida San Fernando, 37, Palma. (Sábados tarde abierto).**

**MOSA**
**Vehículos ocasión GARANTIZADOS**

| | |
|---|---|
| Seat 600 L | PM-D |
| Seat 850 | PM-G |
| Seat 133 | PM-F |
| Seat 124 | PM-G |
| 1430 butano | PM-D |
| Renault 6 | PM-C |
| Simca 1200 LS | PM-H |
| Simca 1200 | PM-E |
| Renault 4L | PM-I |
| Renault 4L | PM-146 |
| Mercedes S. B. | |
| Dodge diesel | Varios |
| Seat 127 | Varios |
| Oxford aut. | PM-M |

**ABIERTO SABADOS TARDE**

PALMA.Tl.274700/4.Cart.IncaKm2
INCA.Tl.502083.Cart.Lluch,54
CONCESIONARIO DE CHRYSLER ESPAÑA

**CENTRO AUTO**

**COCHES**

| | |
|---|---|
| R-12 S | PM-H |
| R-12 S | PM-E |
| R-12 N | PM-F |
| R-6 | PM-E |
| R-5 | PM-G |
| R-5 TS | PM-I |
| 132 Diesel | PM-F |
| 124 T | PM-D |
| 127 4 puertas | PM-H |
| 127 3 puertas | PM-E |
| 600-E | PM-B |
| MGB | PM-A |
| Simca-1200 | PM-A |
| C-8 | PM-A |

**Palma: Fco. Sancho, 26**
**Inca: Gral. Goded, 38**

**AUTOMOVILES COLL**
VEHICULOS DE OCASION
Arturo Rizzi, 12
P. Alcantara Peña, 12

| | |
|---|---|
| Chrysler 2L auto. | PM-H |
| Simca 1200 S, GLS, LS | varios |
| Simca 1000 y 900 | Varios |
| Seat 124 Diesel | PM-H |
| Seat 1430 y 1500 Diesel | |
| Seat 131 butano | PM-H |
| Seat 124 Familiar | |
| Seat 127 4 y 3 p. | Varios |
| Renault 12 S | Varios |
| Renault 6 | Varios |
| Renault 8 | Varios |
| Renault 4L | Vario |

CONCESIONARIO DE CHRYSLER ESPAÑA

**ALFOR Automóviles**
Compra-Venta-Cambio
Bolero, 18 Tel. 25 47 49

**VEHICULOS** procedentes de particulares. Revisados. (10)

**SEAT 132** 1.600 PM-E, 5 velocidades. Perfecto estado. (10)

**RENAULT 5 GTL** PM-I, extras y radio-cassette Blau Punt. (10)

**SEAT 1.430** PM-A totalmente repasado. Color blanco. (10)

**RENAULT 8 TS** muy buen estado con extras. (10)

**RENAULT 8** varios PM-A. (10)

**SIMCA 1.200** repasado y económico. (10)

**SEAT 850** varios modelos, todos repasados. (10)

**SEAT 600,** modelos D y E, varios. (10)

**RENAULT 7** PM-G perfecto estado, radio cassette (10)

**AUTOS SERPICO**
Compra-Venta
Avda. General Primo Rivera, 17
Tel. 46 26 38

**RENAULT 8** PM-G novísimo 500 MILLAS. Héroes de Manacor, 43. Teléfono 464883. (12)

**AUTOMOVILES 500 MILLAS**

**DIESEL** 132 5 marchas, motor Perkins a estrenar 1430-124 SAVA y varios 1500 perkins. 500 MILLAS Héroes de Manacor, 43. Telf. 464883. Aragón 178. Telf. 241185. (27)

**PARTICULAR** vende Seat 124 muy buen precio. Teléf. 463510. (10)

# AUTOCASION 2

**EUSEBIO ESTADA, 111 (Carretera Polígono)**

NO OFRECEMOS GANGAS, OFRECEMOS CALIDAD. GARANTIZADOS. SIN ENTRADA. 4 AÑOS FACILIDADES. DISPONEMOS DE CUALQUIER MODELO NACIONAL SOLO ESTRENADO. 100 COCHES.

# AUTOCASION

**LUCA DE TENA, 10 (junto Plaza Pedro Garau)**

**SEAT** 1.430, Aragón, 19. Teléf. 463705. (10)

**CITROEN GS,** Diane 6 y 2 CV varios 500 MILLAS. Héroes de Manacor, 43. Teléf. 464883 y Aragón, 178. Teléf. 241185 (21)

**VENDO** Dodge Dart Diesel motor Mercedes. Informes 286385. (10)

**AUTOMOVILES 500 MILLAS**

**DODGE** 3.700 GT. PM-D butano y botellas aire acondicionado, cassette y extras, 500 MILLAS. Héroes de Manacor 43 Tel. 464883 (20)

**SEAT 131-1600** varios. 500 MILLAS. Héroes de Manacor, 43. Telf. 464883 y Aragón 178 Telf. 241185. (17)

**SEAT 127** y 133 gran surtido todos los precios. 500 MILLAS. Héroes de Manacor, 43. Teléf 464883 y Aragón 178. Teléf. 241185. (22)

**FORD FIESTA L.** PM-J. 500 MILLAS. Héroes de Manacor 43 Telf 464883 (12)

**SEAT SPORT** 1600 PM-B 500 MILLAS. Héroes de Manacor 43 Telf. 464883. (12)

**FORMULA-1**
COMPRA-VENTA AUTOMOVILES USADOS
Avda. San Fernando, 37
Tel. 28 05 40

**AUTOMOVILES 500 MILLAS**

**CRYSLER** 2 litros automático, PM-J, sólo estrenado, cassette y extras, 500 MILLAS. Aragón, 178. Teléfono 241185. (16)

**VENDO** Seat 1.430 PM-G y 127 PM-E. Perfecto estado, Nuño Sanz, núm. 1, horas oficina. (17)

**COANSA** Compra venta de automóviles, motores marinos y embarcaciones, calle Capitán Salom, 5 A. Teléf. 253333. (16)

**GARAU AUTOMOVILES SEAT VENDEDOR AUTORIZADO**

**NUEVOS.** Venta todos modelos SEAT. Usados. Gran surtido todas marcas. Revisados y garantizados. Facilidades, 4 años. Cerrado domingos. Eusebio Estada 46. (20)

**SE VENDE** Seat 124 familiar PM-F, 124 especial, 127 especial 4 puertas, 127 normal. Francisco Martí Mora, 34. Teléf. 237476. (20)

**SE VENDE** R-12 en perfecto estado y R-8. Facilidades. Francisco Martí Mora, 34. Tel. 237476. (15)

**PARTICULAR** vendo Simca 1.200 en perfecto estado. PM-D. 230.000. Tlf.: 275041. (13)

**PARTICULAR** vende Seat 1430, PM-C, perfecto estado, al contado. 411090. (10)

**PARTICULAR** vende furgoneta Citroen 2 H.P., perfecto estado, precio interesante. Antillón, 8 (Taller). (12)

**PARTICULAR** vende 1.500 gas-oil, con motor rectificado para verlo San Vicente de Paúl N.º 11. Teléfono 253286. (17)

**VENDO** coche Dodge Diesel con motor Mercedes. Tel. 286385. (10)

**SEAT 132 1.800** vendo con facilidades. Calle Guillermo Massot, 43. (10)

**SEAT 124** vendo con facilidades. Calle Guillermo Massot, 43. (10)

**MG 1.300** vendo con facilidades. Calle Guillermo Massot, 43. (10)

**SIMCA 1.000** vendo con facilidades. Calle Guillermo Massot, 43. (10)

**COMPRO AL CONTADO** coches usados. AUTOMOVILES MATEO J. PONS. Calle Guillermo Massot, 43. Tel. 290760. (15)

**PARTICULAR** vende Siata perfecto estado, 115 mil. Teléf. 267994 y 282984. (11)

**VENDO** Jeep Bravo con solo 9.000 kms. y extras. Telf. 271894. (11)

**PARTICULAR** vendo 850 especial 4 p. de lujo, PM-C, conservado como nuevo. Telf. 271894. (15)

**MOREY automoviles** Capitán Vila 38

**REVISADOS y GARANTIZADOS:** Vendemos coches seminuevos. Cambios y facilidades hasta 3 años sin entrada. Aceptamos motos. (16)

**FU-1.800.** Muchos extras. Muy cuidado. PM-G. Seat 1.430 PM-C. Preciosos. (10)

**SEAT 127** de particular PM-E y G, varios, perfectas condiciones. (10)

**850 Esp.** 4 puertas. 850 N, 2 puertas. Revisados totalmente. (10)

**600 Especial** lujo PM-D. Particular. Extraordinario. 600 D. Varios precios. (10)

**124 Lujo** PM-C, super cuidado. 124 N. Buena ocasión. (10)

**CITROEN** 2 C.V. PM-120 mil. Increíblemente nuevo. Vengo a probar (10)

**G.S. Club** seminuevo. Perfecto estado. Garantía total. (10)

**RENAULT-12 TS,** sólo estrenado PM-K. Metalizado plata. (10)

**R-12 S.** PM-D. R-12 N. Renovado y con garantía Morey. (10)

**RENAULT-6** PM-D. Excelente. Venga con su mecánico a probarlo. (10)

**R-4 S.** Motor nuevo. R-6 PM-145 mil. Visítenos sin compromiso. (10)

**R-8.** Rectificado y repasado. Pregunte quien nos conozca. (10)

**FIESTA 1.1-Sport.** PM-J. Particular. Inmejorables condiciones. (10)

**COUPE 850.** Buenos y precio justo. Revisados y pintados. Facilidades (10)

**PORSCHE 912** PM-G. Motor nuevo. Precioso. Aceptamos cambio. (10)

**MERCEDES 200-D** compacto, matrícula E. Toda garantía. Cambio y facilidades. (10)

**M.G.-B.** Sport descapotable. PM, a toda prueba. Rojo fabuloso. (10)

**R-5 TL,** matrícula PM-I. Blanco, particular. Extraordinario. (10)

**SIMCA 1.200 GLE** PM-G. Revisado y garantizado. Varios Simca 1.000. Ganga. (12)

**COCHES NUEVOS** cambio por su usado. Sábados mañanas abierto. (10)

**MOREY automoviles** Capitán Vila 38

# hiperauto

**Gral. Ricardo Ortega, 48. — Tte. Sánchez Bilbao, 16.**
**Teléfono 24 49 48 Palma de Mallorca**

## COMERCIALIZACION DE VEHICULOS EN DEPOSITO DE VENTA

**Usted deposita su coche, moto o embarcación usados en nuestra exposición, fija el precio de venta y nosotros nos ocupamos de todo lo demás. Vender, pagarle a Vd., tramitar, financiar, cobrar, etc. Por una pequeña comisión toda una organización a su servicio.**

**Los mismos precios que de particular a particular, pero con muchas más ventajas.**

**VISITE HIPERAUTO, MAS DE 200 VEHICULOS DE PARTICULARES LE ESPERAN**



M.C.D. 2022

# anuncios económicos

SE RECIBEN EN AGENCIAS DE PUBLICIDAD Y EN NUESTRAS OFICINAS: Pº MALLORCA, 9
CONSULTENOS: TEL. 23 11 77

DOMINGOS Y MARTES: 6 PTAS, PALABRA. MIERCOLES A SABADO: 5 PTAS, PALABRA. (MINIMO 10 PALABRAS)

## bolsa del motor

### 11 AUTOMOVILES

**GARAU AUTOMOVILES SEAT VENDEDOR AUTORIZADO**

**NUEVOS.** Venta todos modelos SEAT. Usados. Gran surtido todas marcas. Revisados y garantizados. Facilidades, 4 años. Cerrado domingos Eusebio Estada 46 (20)

**OCASION** 124-D en muy buen estado por 150.000. Razón: 271894. (11)

**PARTICULAR** vendo 127 en perfecto estado, 195 mil. Razón: 271894, laborables, de 11 a 13 y de 16-19. (18)

**PARTICULAR** vendo Mini 850 muy bien conservado Telf. 271894. (10)

**PARTICULAR** vendo Citroen C-8, pocos kilómetros, 110.000 pts. 271894 (10)

**VENDO** Seat 1.500, 4 faros, PM-154, motor gasoil en buen estado. Teléfono 271894. (15)

**PARTICULAR** vendo Seat 600 D en perfecto estado, 65.000 pts. contado. Telf. 246027, tardes. (14)

**VENDO** Mini-Cooper 1.300 PM-F, llantas aluminio, radio casette, etc. 175.000 Ptas. contado. Teléf.: 273766 - 234602. (17)

**OCASION UNICA,** Audi 100 automático, azul, en perfecto estado, un solo dueño, a precio de ganga, para verlo: 680666. (19)

**SEAT 127** PM-9.400-B, impecable, contado 170.000. Telf. 285468. (10)

**PARTICULAR** vendo R-5 PM-D, impecable. Mañanas y noches. Tfo.: 231054 (12)

**PARTICULAR** vendo Mercedes 220 opcional, a gasolina o Diesel 350 mil ptas. Tel.: 403434, de 8 a 10 noches. (18)

**PARTICULAR** vendo Seat 600 primera mano, 25.000 pts. Teléfono: 252687. (10)

**FURGONETA** Citroen 3 H. V. Ocasión por viaje. Calle Lago Leman, N.º 1, bajos. Son Rapiña, horas oficina. (17)

**PRECIOS INCREIBLES,** SEAT, 1.500 Diesel PM 105.000, 40.000 ptas. R-8 4 faros, PM 137.000, 69.000 ptas. 850 PM 115.000, 35.000 ptas. 600 D PM 128.000 36.000 ptas., CITROEN BREAK PM 168.000 69.000 ptas. SIMCA 1.200 letra G repasado plancha 149.000 pesetas. SIMCA PM-D 59.000 ptas. 850 4 puertas 69.000 ptas. SIMCA PM 134.000 motor repasado solo 34.000 ptas., Mini 49.000 ptas. SIMCA desde 12.000 ptas. 600 D, desde 19.000 ptas. MORRIS 1.100 19.000 ptas. R-4 furgoneta 18.000 ptas. y muchos más económicos. AUTOJANER, Honderos, 19. (85)

**PARTICULAR** vende Seat 124 toda prueba, 65.000 Pts. Tel.: 238254, (10)

**SE VENDE** Seat 600, 30.000 ptas. y Citroen 2 H.P. 68.000. Informes Escultor Galmes, 14. (14)

**SE VENDE** Wolfwagen escarabajo 150.000 pesetas. Verlo Cabrit y Bassa 6. Sr. Javier. Facilidades. (14)

**OCASION,** se vende R-8 PM. 103.612 en buen estado. Precio interesante. Informes. Calle Concepción número 16. (Carnicería) 9 a 2 mañanas. (20)

**VENDO** Seat 850. Informes Tel.: 214005. Tardes de 1 a 5. (11)

**PARTICULAR** vende 850 D, PM-C., perfecto estado, 90.000 ptas. Informes. 285804. (12)

**SIMCA 1.200** gasolina normal, semi nuevo, Seat 133, Letra I, Seat 124, perfecto estado. Automóviles PONS, Aragón, 14. (18)

**SEAT 127** Letra I, Citroen 8, Perfecto estado. Automóviles PONS, Aragón, 14. (12)

**RENAULT 12-S,** pocos kilómetros. Automóviles PONS. Aragón, 14. (10)

**DE PARTICULAR** a particular, vendo Citroen 2 CV, buen estado motor. 50.000 Pts. Tel.: 227903. (16)

**VENDO R-5 GTL** PM-H, 300.000, llamar de 7 a 9. Telf.: 241964. (14)

**PARTICULAR** vendo Renault-8 buen estado. C./ Juan Alcover, 27, lavadero coches. (12)

**PARTICULAR** vendo Seat 600 E, matrícula B.-776.000, bien de todo. Contado. 55.000 ptas. 238372. (15)

**PARTICULAR** vendo Seat 1.500 Perkins, 11 HP., o cambiaría por coche pequeño. 221027. (14)

**VENDO** Citroen 2 CV 6 55.000 pts. Tlf.: 602229. (10)

**ALPINE 1.300** impecable, vendo o cambio coche inferior. Tel.: 221913. (10)

**SEAT 127** PM-G 215.000 pts. y 850 buen estado. Tlf.: 221913. (11)

**CHRYSLER 150 GLS** año 78, sólo estrenado. Gran ocasión. 500 MILLAS. Héroes de Manacor, 43. Tlf.: 464883 y Aragón, 178. Tlf.: 241185. (22)

**SEAT 128 - 1430 PM-J** varios con extras. 500 MILLAS. Héroes de Manacor 43. Tel.: 464883 y Aragón 178. Tel.: 241185. (20)

**PEUGEOT 404** impecable a buen precio. 500 MILLAS. Aragón, 178. Tel.: 241185. (12)

**VENDO** furgoneta 4-L PM. 109.906. Telf.: 281509. (10)

**VENDO** furgoneta Renault-4 TL PM-E, 145.000 pts. contado. Tlf.: 281666. (12)

**VENDO R-8** Calle Pablo Pi Ferrer, núm. 20. (10)

**SERVICIO** Autobelisco. Julián Alvarez, 5 (junto Plaza Obelisco). Ford Taunus GXL 2.300 PM-E aire acondicionado, Pontiac GTO Coupé capota eléctrica PM-I. Seat 850 2-4 puertas PM-A, 127 PM-F-I, 1.430 PM-A. Renault R-12 Super PM-A-G, R-6, R-5 PM-E, R-8 PM-A, Citroen 2 HP. Dyane 6 PM-D, Furgoneta Sava PM-D. Cambios - Facilidades 3 años sin entrada.

**PARTICULAR** vende R-12 Super, muy pocos Kms., perfecto estado, radio casette, aire acondicionado, etc. PM-F precio 335.000. Teléfono 216258 - 279568. (22)

**EXPOAUTO,** facilidades 3 años, Seat 124 Sport, 1.600, 1.430, 124, 850 2 y 4 puertas, 600 E y D, Citroen GS, Dyane-6 motor ajustado, Simca 1.200, Renatult R-8 TS, recién ajustado motor, etc. Archiduque Luis Salvador, 30. (37)

**PORCHE** 912 impecable, llantas Targa. EXPOAUTO. Archiduque Luis Salvador, 30. (10)

**PARTICULAR,** vende Seat 1.430 PM. 139.000, buen estado. 115.000 ptas. Teléfono 284030. (12)

**MERCEDES,** 280 SE, buen estado. EXPOAUTO, Archiduque Luis Salvador, 30. (10)

**131. 1.600) PM-K** novísimo. EXPOAUTO. Archiduque Luis Salvador, 30. (10)

**AUTOVENTA** Manacor coches usados todas marcas y modelos. Facilidades hasta 3 años, visítenos, encontrará el coche que busca a mejor precio. Avda. Fray Junípero Serra, 40. Manacor. (27)

**PARTICULAR,** vendo Seat 124 PM. 166.002, muy buen estado. Teléfono: 223426. (11)

**DESGUACES HONDEROS** recambios usados a punto de montar. Ahora trasladado a la misma Calle Honderos, número 17 y 19. (19)

**SIMCA** 1.501 familiar, aire acondicionado, garantizado. EXPOAUTO Archiduque Luis Salvador, (30). (11)

**PARTICULAR** vende Seat 124 Sport. 1.600 matrícula B. 180.000 ptas. contado. Miguel Santandreu, 69, bajos. (16)

**AUTOS SERPICO, S.A.**
Gral. Primo de Rivera, 17 - A. Tfno. 46.26.38
Palma de Mallorca
COMPRAMOS Y VENDEMOS TODA CLASE DE VEHICULOS

### 12 CAMIONES

**VENDO:** Camión Ebro, 5.800 Kgs., buen estado, con tarjeta de transporte indefinida. Informes. Tlf.: 296427 y 279209. (17)

**SE VENDE**
CAMION FRIGORIFICO
en perfecto estado a toda prueba.
INFORMES: Tel. 55 0015 y 57 01 74.

## bolsa del trabajo

**IMPORTANTE**

LAS EMPRESAS están obligadas a solicitar de las Oficinas de Colocación los trabajadores que necesiten, los que a su vez tendrán la obligación de inscribirse como parados cuando hayan de solicitar tal ocupación (Art. 3.º Ley de 10-2-1943) Las infracciones serán castigadas con multas de 1.000 pesetas PARA LA PUBLICACION DE ANUNCIOS LABORALES ES INDISPENSABLE EL VISADO DE LA OFICINA DE COLOCACION

### 13 DESEAN TRABAJO

**SE OFRECE** jefe de recepción, experiencia. Tel. 221913. (10)

**SE OFRECE** ayudanta de puericultora. Informes: Telf. 288405. (10)

**SEÑOR** de 65 años solicita trabajo de día o de noche para garaje y casa particular por temporada y todo año. Informes C./ Telf.: 402183. Hotel (Ramón). (27)

**SE OFRECE** para domicilio particular cortador piecero montador para confección y terminación de prendas de ante y napa. Teléf. 226923. (16)

**SE OFRECE**
Cortador, piecero, montador particular para trabajo en casa para confección y terminación de prendas de ante y napa. Confección esmerada en torex y potro.
Tel. 22 69 23.

### 14 OFRECEN TRABAJO

*MODAS*

**CLASES DE CORTE** Confección, sistema Martí, horario convenir. Modas Eulalia. Telf. 211613 (12)

**EULALIA,** moda femenina confecciones prendas de señora. Admite telas y arreglos. Huertos, 1_B. Teléfono 211613. (14)

*PELUQUERIAS*

**PELUQUERIA** de señoras necesita oficiala primera con experiencia, y dominando todas las técnicas actuales. Informes: Teléfono 288271. (17)

*SERVICIO DOMESTICO*

**MAYKA.** Limpiezas de oficinas, pisos, chalets, y mantenimiento. Tel. 222890. 225061. (12)

**NECESITAMOS** matrimonios, camareras doncellas, jornaleras, asistentas señoritas niños Conseguimos mejores sueldos. General Mola, 15 pral. (15)

**SE OFRECEN,** cocineras doncellas, señoristas niños jornaleras, asistentas por días u horas. Telf 222890. 225078-225061 (16)

**SE NECESITA:** matrimonio, cocineros, doncellas, cuerpo casa camareras, asistentas, externas e internas. Sueldo a convenir. Plaza Olivar, Edificio España 1.º D. (21)

**SE OFRECE** toda clase de servicio domestico con seriedad y garantía. Tel. 211697. Plaza Olivar Edificio España. (17)

**NECESITO** mujer de 45 a 50 años para siempre, para cuidar señora y servicio casa. Telf. 224178. (17)

**SE NECESITA** empleada de hogar interna, sepa cocina, con informes, buen sueldo, llamar 284243. (14)

**SE NECESITA** empleada de hogar para matrimonio solo, Teléfono: 282386 (10)

**SE NECESITA** chica servicio, Sábados y domingos libres, todo el día. Llamar al 235863. (14)

**NECESITO** muchacha para servicio a horas. Viva cerca Urbanización Son Vida. Llamar de 10 a 12 mañanas. Telf. 284546. (19)

**NECESITO** mujer casada para servicio doméstico. Marido cuide jardín horas libres. Ofrezco vivienda. Llamar de 10 a 12 mañanas. Tel. 284546. (21)

**SE PRECISA** señora para atender casa con dos niños, interna. Tf: 252057. De 9 a 11 mañanas. (17)

**MATRIMONIO** edad necesita empleada hogar, conocimientos cocina, dormir en casa. Teléfono 233719. C/. Santos Oliver, 7-3.º (18)

**SE NECESITA** mujer limpieza interna o externa, sueldo a convenir. Telf. 410616. (12)

**SEÑORA CASADA** cuidaría niños en mi propia casa. Teléf. 414809. (10)

**SE NECESITA** chica servicio doméstico, sueldo a convenir, inútil sin informes. Llamar al tel. 217312 de 2 a 4 y de 8 a 10. (24)

**NECESITO** empleada de hogar interna. Que sepa cocina. Presentarse Francisco Martí Mora, 3, A, 10.º, 4.ª. (16)

**SE PRECISAN** cocinera y cuerpo casa o bien matrimonio, con informes, se les dará vivienda a parte; llamar 221549, de 9 a 11 mañana, para información. (26)

**MATRIMONIO** con una hija necesita empleada hogar, interna, mínimo 3 días, nociones cocina. Inútil sin informes. Tlf.: 287179. (18)

**SE NECESITA** empleada de hogar. Dormir en casa. Tel.: 234094. (10)

**SE PRECISA** empleada de hogar todo estar. Llamar de 8 a 3. Teléfono. 296600. Preguntar Srta. María Asunción. (18)

*VARIOS*

**AUMENTE** ingresos trabajando fácilmente en casa. Apartado 395. Lérida. (10)

**GANARAN** dineros efectuando sencillos trabajos caseros. Escríbanos. HISPANOTENSA-BENIDORM (Alicante). (10)

**HAGA** direcciones manc máquina. Buena remuneración. Apartado 256 — ALTEA (Alicante). (10)

**GANE** 30.000,- ptas. mensuales efectuando trabajos caseros manuales y direcciones. BAMIR. Apartado 822 (Palma de Mallorca). (17)

**PROPONEMOS** trabajo casero: Manual, direcciones 30.000 mensuales. Publirenta. Alboraya (Valencia (10

**NECESITAMOS** señoras para coser en casa. Informes: San Joaquín, 22 bajos de 3 a 7 tardes.

**ADMITIRIA** chico-a inteligente, pra calaborador inmobiliaria. Buena comisión. Tel. 217679. (12)

**¿NECESITA** dinero extra en su hogar? Hágase distribuidora de los famosos productos de belleza AVON. Escriba al Apdo 14.875 de Madrid o llame al Teléf. 296483-296487 de Palma. (28)

**GRAN OCASION** para establecerse, chico que sea tapicero, que sepa usar máquina de coser y conducir. Ofrezco local, furgoneta y capital. Para más informes. 463526 y al 227801, de 8 a 11 de la noche. (35)

**DOS MIL** ptas. diarias puede ganar cultivando champiñones en casa. Apto para todos, compramos producción. Montblanc. Ref. 16. Calvet, 5. Barcelona-21. (22)

**JOVENES**
**AMBOS SEXOS**
—Dispongan de tiempo libre por las mañanas
—Precisamos para la venta de nuestro diario
—No hace falta experiencia
—REGIMEN LIBRE
Presentarse de 9 a 12 mañanas en Paseo Mallorca, 9_B Bartolomé Calafell.

**HOTEL EN CA'N PICAFORT**
Precisa 2 jefes partida y segundo cocina. Interesados llamar al n.º 52 71 47.

**PERSONAS BUSQUEN UN FUTURO LABORAL**
Incorporación a empresa de primer orden con red comercial en Baleares.
— Dedicación absoluta o solo tardes.
— Formación por parte de la empresa.
— Total integración en la empresa.
— Condiciones economicas muy interesantes.
Presentarse en C/. Anselmo Clavé, 8-6.º-2, de 11'30 a 1'30 y de 5 a 7. martes y miércoles.
Preguntar Sr. Sanz

**MADISA - SWEDA**
C/. Despuig, 52. — Palma. — Tel. 23 09 37.
**VENDEDOR**
Para departamento de cajas registradoras y facturadoras de hotel y restaurante.
OFRECEMOS:
— Sueldo.
— Seguridad Social.
— Comisiones.
— Incentivos de venta.
— Kilometraje.
— Formación a cargo de la empresa.
— No es necesaria experiencia en este campo
SOLICITAMOS:
— Persona activa y con aspiraciones.
— Servicio militar cumplido
— Coche propio
— Edad no superior a 30 años.
— Se valorarán conocimientos de inglés o alemán, aunque no es imprescindible.
Interesados: Concertar entrevista personal llamando al Tel. 23 09 37, horas oficina.

**CHOFER**
Para reparto y montaje de muebles de oficina con furgoneta DKW.
Presentarse en Oficina de Empleo. C/. Santiago Ramón y Cajal, 15. — (Ref. 20.691)

**SEÑORA PARA COSER**
MAQUINA INDUSTRIAL LONAS
Se necesita. Interesadas presentarse en Oficina de Empleo C/. Ramón y Cajal, 15. (Ref. 20602)

**GRUPO ASEGURADOR PRIMEROS A NIVEL NACIONAL**
En los Ramos de:
— ASISTENCIA SANITARIA
— SUBSIDIO DE ENFERMEDAD
— HOSPITALIZACION QUIRURGICA
— INTERVENCIONES QUIRURGICAS
Desea la colaboración de Agentes de Seguros y colaboradores en Palma y pueblos de la Isla.
Interesados escriban a, apartado 576 de Palma o llamen a los teléfonos 222549 - 224134. para concertar entrevista



M.C.D. 2022

# anuncios económicos

SE RECIBEN EN AGENCIAS DE PUBLICIDAD Y EN NUESTRAS OFICINAS: Pº MALLORCA, 9
CONSULTENOS: TEL. 23 11 77

DOMINGOS Y MARTES: 6 PTAS, PALABRA. MIERCOLES A SABADO: 5 PTAS, PALABRA. (MINIMO 10 PALABRAS)

## 14 OFRECEN TRABAJO

### VARIOS

**IMPORTANTE** empresa necesita personal dispongan de tardes libres, mayores de 20 años, buena presencia. No es un anuncio más. Interesados presentarse en la C./ Anselmo Clavé, 8, 6.º, 2.ª, de 11,30 a 1,30 y de 5 a 7. Martes y miércoles. Preguntar Sr. Quiza. (43)

**OFRECESE** Srta. con alemán. Preferentemente a agencias de viaje. Telf.: 463691 - Nieves. (10)

**IMPORTANTE** empresa de primer orden con red comercial en Baleares. Necesita cubrir tres puestos en su departamento comercial de jefes de equipo. Dedicación absoluta o solo tardes. Total integración en la empresa. Condiciones económicas muy interesantes. Interesados concertar entrevista al Telf.: 211720 de 11,30 a 1,30 y de 5 a 7. (51)

**SE PRECISA** personal ambos sexos. Se ofrece trabajo estable, remuneraciones superiores a la media nacional. Incorporación inmediata. Se requiere buena presencia, don de gentes (no son ventas) y coche propio no imprescindible. Presentarse de 10 a 2 y de 5 a 8. C./ Espartero, 13. (45)

**NECESITO** chicas con experiencia barra americana Sueldo impresionante. Razón: Bar Club 7 Mares. Telf. 214772. Apuntadores núm. 9. (18)

**ATENCION;** ¿Usted busca un puesto de trabajo estable y con futuro? Somos una empresa de primer orden con amplia red comercial en Baleares. Necesitamos personas con buen nivel cultural, dinámicas y emprendedoras. Edad mínima 20 años. Si usted trabaja y dispone de las tardes libres también puede interesar. Presentarse martes y miércoles de 11,30 a 1,30 y de 5 a 7 en la C./ Anselmo Clavé, 8, 6.º, 2.ª. Preguntar señor Pérez. (72)

**SE NECESITAN** señoritas para Barra Americana. Teléfono 276492. (10)

**SE NECESITA** vendedor a comisión, introducido en Bares y similares. Asunto interesante. Telf. 292790. 14)

**SE NECEITA** mecánico electricista para yates. Oficina Empleo. Referencia 20629 calle Ramón y Cajal, Palma. (16)

**FRIGORISTA** especialista oficial tercera joven, dirigirse Oficina Empleo, calle Ramón y Cajal. Ref. 20521 (14)

**URGENTE** se necesita persona con experiencia para hacer marcos, en régimen libre. Informes: 212301. (14)

**SE NECESITA** señoritas para cafetería, sueldo 1.000 pta diarias buena clientela. Informes Teléfono 230594-227913-246122. Bar Champañy calle Hostales, núm. 5 22)

**SE NECESITA** profesora, matemáticas y física. Presentarse en Oficina de Empleo. C./Ramón y Cajal, 15. Ref. 20722. (17)

**OPERAMOS** en 20 países. Estamos considerados como una potencia económica y financiera. Poseemos unas técnicas depuradas para el logro de nuestros objetivos. Nos estamos instalando en España. Precisamos mujeres con preparación y espíritu de trabajo que puedan incorporarse de inmediato y asumir en breve puestos de elevada responsabilidad en nuestra compañía. Edad de 20 a 45 años. Interesadas llamar hoy mismo al teléfono 239648 de 10,30 a 13 y de 16 a 19 preguntando por la Srta. KATY. (78)

**MUJER.** Sus horas libres pueden reportarle ingresos superiores a las 15.000 pesetas mensuales, la satisfacción de pertenecer a una gran empresa, y el placer de sentirse útil personal y socialmente. Si está dispuesta a organizarse asumir seriamente una actividad profesional llame al teléfono 239649 hoy mismo de 10,30 a 13 y de 16 a 19 preguntando por la Srta. JANE. La formación corre a cargo de la empresa. Edad mínima 20 años.

**¡SEÑORA!** Gane dinero en sus horas libres. Hágase asesora ERINE, 288308.

**SE NECESITA** planchadora una vez semana. Tel.: 230821. (10)

**SE NECESITA** dependienta charcutería, 3 días, semana a comisión. Telf.: 277718. (11)

**AGENCIA INMOBILIARIA**

Precisa VENDEDOR. Comisiones elevadas. Inutil sin referencias. Informes. Tel.: 461111.

**ATENCION** Sras. o Stas. que deseen ganar más de 30.000 ptas. al mes. Trabajo serio y libre. Dirigirse C./ General Ricado Ortega, 48. Jueves, 26 de 5 a 8 y lunes de 20 de 5 a 8 y lunes Sr. Surdea. (40)

**FINCAS VAQUER**

Se necesitan VENDEDORES A comisión
Para informes: calle Dameto, 19, bajos Teléf. 235629-230749.

**NECESITA**

Señorita o caballero con vehículo propio para venta de artículo interesante, pago de comisiones diarias, más incentivos por venta. Llamar al teléfono 24 22 00, de 9 a 14 horas. Sr. CANET

**AGENCIA INMOBILIARIA**
precisa
**VENDEDOR(A) PROFESIONAL**
SECCION URBANA

SE REQUIERE:
- Experiencia en sección de ventas en Agencia Inmobiliaria.
- Don de gentes.
- Dedicación absoluta.
- Vehículo propio.
- Preferible con idiomas (no imprescindible)

Se ofrecen importantes comisiones. Reserva absoluta. Concertar entrevista. Tel. 21 29 45.

**MENTOR**

APRENDA UN IDIOMA

En 1, 2, 3, 4, 5 ó 6 meses
- Cursos en grupo o individuales.
- Alternos y diarios.

INGLES NIÑOS
CURSOS DE CATALAN
Palma: Plaza Santa Catalina Thomás, 20. Telf. 222874.

IDIOMAS

**MECANOGRAFIA Y TAQUIGRAFIA** audiovisual, aprenda en sólo 14 y 35 horas, respectivamente sistemas garantizados CENTRO UNO Vía Portugal 1-A (Frente Instituto Ramón Llull) Teléf 224371. (25)

**OPOSICIONES** para auxiliares de oficina del Instituto de Oceanografía Ministerio de Transportes y Comunicaciones Presentación de instancias hasta 2 de mayo Preparación. Telf 460902--462186 (25

**PARTICULARES**, graduado escolar. Recuperaciones E.G.B. cultura general para adultos Tel. 253126. (31)

**SE TRASPASA** academia, capacidad 100 alumnos. Informes, Sr. Gallego. Gral. Mola, 44, 2.º. Arenal, Lluchmayor. (15)

**INGLES-ALEMAN**, todos niveles, individuales, grupos reducidos. Enseñanza garantizada. Teléfono 296675. (11)

**MATEMATICAS**, Física, BUP, EGB, Reválida, da clases particulares profesor colegio religiosas. Teléf.: 290633. (15)

**CURSOS** de inglés en Inglaterra. Estancia con familia. Viaje acompañado .Tel.: 217406. (12)

**LICENCIADO** en Exactas daría clases particulares de Matemáticas, todo nivel. 297271. (11)

**PROFESORA** de E.G.B. daría clases particulares de repaso. Interesados llamar Telf. 225563-236423. (15)

**PROFESORA** de francés en Son Roca. Traducciones. Teléfr. 232102 (tardes). (10)

**FRANCES, ESPAÑOL** para extranjeros, catalán clases y traducciones. CANTERBURY Pablo Piferrer 19. Teléf. 237330 (14)

**INGLES**, clases particulares y colectivas y especiales para BUP y EGB (recuperaciones). CANTERBURY Pablo Piferrer 19 Teléf. 237330. (18)

**CLASES** inglés, francés, alemán, árabe, ruso, sueco. Enseñanza garantizada calle Font y Monteros 5 segundo. (15)

## 17 MUSICA

**PARTICULAR** vende amplificador y guitarra eléctrica en muy buen estado Informes: Telf 299983. (13)

**AFINADOR TECNICO** de PIANOS. (Piano Tuner Klavierstimmer) Teléfono 231153. (10)

**OCASION:** Vendo dos bafles, tres vías (trompeta) 40 W pareja, 16.000 pts., 1 equipo HiFi 40 W + 40 W, bafles, plato, amplificador, 45.000 pts., amplificador 150 W, por 16.000 pts. Tlf.: 600283.

**VENDO** guitarra Gibson, importación nueva, 3 pastillas Di Marzio con estuche. Teléfono: 503877. horas oficina. (15)

## 18 RADIO Y TV

**TELESTAR.** Reparaciones televisión a domicilio. Servicio económico y rápido Padre Molina, 28. Teléf 296670. Sábados abierto (16)

**TECNICO TELEVISION**, blanco, negro, color Reparación. Puesta a punto. Nacionales. Importación. Teléfonos 211273-290497. (14)

**REPARAMOS** televisores y antenas Servicio a domicilio rápido y garantizado. Teléf 277025 (10)

**ANTESA** reparaciones televisores y antenas. Servicio rápido a domicilio. Teléf 241195. (11)

**REPARAMOS** antenas y televisores Servicio rápido. Teléf 290839 (10)

**ACUDIMOS EN EL ACTO.** Reparaciones televisión y antenas Total garantía. Precios económicos. Sábados abierto Tel. 298858. (16)

**TELECON** Teléf. 254805. Servicio económico urgente. Reparaciones a domicilio. Antenas individuales-colectivas. Televisores blanco-negro y color Autoradios Sábados abierto todo el día (23)

**FERBAS** Reparaciones televisión y antenas. Servicio a domicilio rápido y económico Telf. 285284. (13)

**REPARACIONES TV** a domicilio, instalaciones reparaciones antenas. SATELSA BALEAR. Escultor Galmés, 2. Telf. 291267. (14)

**REPARACIONES** urgentes a domicilio. Reparamos televisores blanco-negro y color Antenas colectivas-individuales. Sin cargo desplazamiento Reparamos en domicilio. Servicio rápido-económico. Sábados abierto VIDEOMAK Teléfono 242088 (27)

**LABORATORIOS** Electrónicos Lanzos reparaciones TV blanco negro y color Horario a cierre de emisión. Si retiramos su TV prestamos uno, calle Dr. Andrés Feliu, 3. Teléf. 280564-292789 (28)

**ATENCION**, para reparar su TV urgente llamar a los Telf 292659 y 273406, acudimos antes de dos horas. Precios económicos. (20)

## 19 NAUTICA

**NAUTICA BALTASAR**, artículos pesca y gusanos. Sabados tarde abierto. C/ Honderos, 36. Telf. 241893 (14)

**NAUTICA BALTASAR**, botes de fibra y nemáticos surt. motores marinos accesorios náuticos artículos de pesca y pesca submarina. C. Honderos 36 Tel 241893 (25

**VENDO** lancha Tintorera madera, motor Volvo 110. Informes 286385. (10)

**VENDO** motores marinos usados. Informes 286385. (10)

**TABLAS DESLIZADORAS** a vela (Windsurfing), nuevos a estrenar, disponemos de las principales marcas nacionales y extranjeras: HyFly Windglider Speedy Ten Cate Oceanite Surf Star Sail Surf. Fibrester Roga etc. Entrega inmediata. También disponemos de Sail Surfs usados año 1978 desde 32.000 ptas DARDER S. A., calle Aragón 215. Telf. 279800. (48)

**S"-1** la rígida neumática, embarcación con casco de fibra de vidrio en V y tubos inflables de neopreno. Embarcación única por su versatilidad para pesca, ski náutico, paseo, rescate, etc. Eslora 3,73 m. Manga 1,67. Capacidad 4 personas. Totalmente autoachicante. Motor de 20 a 55 H. P. Pídanos demostración. DARDER S. A., calle Aragón 215. Teléf. 279800 (52)

**MINI-MED**, la scooter marina que le lleva a un mundo nuevo de diversión. Por su eslora de 2,40 m. y su peso de 50 kg. puede llevarla encima de su automóvil. Con un motor de 6 H. P. ya planea. También pueden ir dos personas y con 15 H. P. puede practicar el ski náutico La novedad de este verano. Pídanos demostración. DARDER S. A., calle Aragón 215. Teléf.

**JOHNSON** los motores fuera borda de mayor fama en el mundo con una gama de 2 a 235 H. P. Servicio de repuestos y reparación garantizados. Facilidades y descuentos. También disponemos de una extensa gama de motores usados de diversas marcas. Visítenos. DARDER S. A., calle Aragón 215 Teléf. 279800. (47)

**OPORTUNIDAD UNICA** Botes marca TIBURON, nuevos a estrenar, eslora 3,25 m. Manga 1,40. Peso 50 kg. Precio normal 38.000,- ptas. Nuestra oferta 29.950,- ptas. Visítenos. DARDER S. A., calle Aragón 215 Teléf. 279800. (32)

**BARREIROS**
**Motores marinos**
**MOSA**
Carretera Inca, Km.2º
Tel. 279600

**VENDO AMARRE** Club Náutico Ca'n Pastilla 3 x 9 mts. Muerto instalado. Telf. 274642-274645. (15)

**VENDO** barca 350 buen precio. Telf. 233239. (10)

**Náutica Cóndor**
NUEVO DOMICILIO

**CURSOS** deportivos motor primera, segunda clase y vela. Iniciación curso día 7 mayo. Flecha Felipe Crespí, 35, segundo. Teléfono 296676. (21)

**VENDO** lancha Glastrom 4,5 metros motor Evinrude de 40 HP. Impecable, con remolque. Tels. 215748 y 282155. (16)

**PATRONES** embarcación recreo Primera y Segunda. Las clases empiezan día 27 abril. Profesor D. Mariano Mas. Informes e inscripciones NAUTICA MUS. El Molinar. Tel. 246831. (25)

**VENDO** velero madera 6'50 con motor interior. Tel. 286385. (10)

**VENDO** motor Crescent 7 Hp. y medio. 65.000 ptas. Informes, NAUTICA BALTASAR. Tel. 241893. (14)

**VENDO** lancha Taylor Wolvo Penta 170 último modelo sin estrenar. Facilidades teléfono: 240606, de 2 a 4. (17)

**VENDO** lancha 10 metros, 2 motores gas-oil nueva, facilidades. Teléfono: 240606. De 2 a 4. (46)

**PARTICULAR** vendo velero 7'60 mts. Coronado 25. Impecable. Tel. 215963, horas oficina. (12)

# otras secciones...

## 15 HOSPEDAJES

**SE ALQUILA** habitación a chicas. Inf.: Tlf.: 255797. (10)

**ALQUILO** habitación señoritas compartir otros señoritas, derecho cocina. 294642. (10)

**ALQUILO** habitación preferible señorita. Teléfono 245598. (10)

**ALQUILO** habitación a señorita, cocina, piso nuevo Zona Fortí. 280468. (10)

**ALQUILO** habitación, con ropa limpia. 293921. Tardes. (10)

**ALQUILO** habitación a señora jubilada, cocina, baño, soleada. Telf.: 236730. (10)

## 16 ENSEÑANZAS

**OPOSICIONES** para auxiliares de la Administración Civil del Estado. Exámenes en breve Preparación. Tel. 462186 - 460902. (16)

**PREPARACION.** Graduado Escolar certificado de estudios cultura general estenotipia, taquigrafía contabilidad, etc. Teléfonos 460902-462186. (15)

**SEA ESTHETICIENNE** diplomada en CEM. El mejor curso de Estética y Belleza. Autorizado por el Ministerio de E. y C. Matrícula abierta. Plazas limitadas. Distintos horarios. Infórmese llamando al núm. 460458 y 460462 CEM. Avda. Alejandro Rosselló, 26-A. (39)

**FRANCES.** Principiantes-Profesorado. Niños y adultos. ALIANZA FRANCESA. Teléf 214101 (11)

**OPOSICIONES** para Guardas de ICONA. Exámenes en Palma Presentación instancias hasta el 15 mayo. Preparación Teléfonos 460902-462106. (18)

**TERRASA SOLANO.** Clases particulares, preparación exclusiva BUP, COU, áreas ciencias. Tel. mañanas: 271991. (13)

**CONOZCA SU AUTOMOVIL**

Aprenda a conservarlo y solucionar sus averías más frecuentes.

Cursos de mecánica aplicada con prácticas sobre vehículo real.

— GRUPOS REDUCIDOS —
Organizados por:
AUTO ESCUELA COOPERATIVA SAN CRISTOBAL
Arturo Rizzi, 22-1.º — Tel. 46 17 90. — Palma

**ESCUELA MODELOS ARROWA**

El próximo mes de mayo se iniciará el cursillo de preparación.
INSCRIPCION HASTA EL DIA 5.
Plazas limitadas, por orden de inscripción.
Presentarse en Marqués de Fuensanta, 6-2º, F interior, de 10 a 13 y de 16 a 20.

**PARA VD.**

EN POCOS MESES UNA MODERNA PROFESION DE GRAN PORVENIR
AYUDANTE DE LABORATORIO CLINICO E INDUSTRIAL
No se precisa titulación alguna
Clases en grupos reducidos
Días y horario a convenir
Clases impartidas por profesores titulados
Prácticas en moderno LABORATORIO PROPIO de las técnicas analíticas más usuales en laboratorios clínicos e industriales.
Para mayor información: Escribir . Escriba o telefonee sin que suponga ningún compromiso por su parte de 10 a 13 horas y de 17 a 22 horas a

**C. I. B.**

Avenida Alejandro Roselló N.º 3-4.º-4.ª.
Teléfono 21 33 41

**IMPORTANTE EMPRESA**

Precisa: SECRETARIA DE DIRECCION con vehículo propio. Deberá tener amplias nociones en redacción, mecanografía, archivo y el resto de funciones básica en administración. Se valorará conocimientos del idioma inglés. Sueldo a convenir
Presentarse Oficina de Empleo. C/. Santiago Ramón y Cajal, 15. (Ref. 20.519)

**OFERTA DE TRABAJO**

IMPORTANTE COMPAÑIA INTERNACIONAL

Necesitamos cubrir varios puestos en nuestra Delegación de Baleares.

OFRECEMOS:
- Ingresos del orden de las 45.000 pesetas mensuales.
- Fijo garantizado en período de adaptación
- Aumentos fijos progresivos cada trismestre.
- Jornada de lunes a viernes.
- SS. SS. de enfermedad, accidentes, vida. (Régimen especial).

Interesados presentarse hoy miércoles, de 10'30 a 13 y de 4 a 6, en Paseo Mallorca, 34.
Atenderá Sr. MONTAGUT

**¿Busca Vd. trabajo?**

Empresa de 1er. Orden Nacional necesita 7 personas por ampliación de plantilla, para formar un verdadero equipo de trabajo.

SI ES VD. JOVEN Y DINAMICO

SUPERARA LAS 500.000 PTAS. ANUALES.

En particular necesitamos también un cobrador zona Inca y Manacor, interesados presentarse hoy en el Hotel Jaime III, Paseo Mallorca, 14, de 10'30 13; 16 - 18 horas.

Atenderá Sr. MAESTRE



M.C.D. 2022

# anuncios económicos

SE RECIBEN EN AGENCIAS DE PUBLICIDAD Y EN NUESTRAS OFICINAS: Pº MALLORCA, 9
CONSULTENOS: TEL. 23 11 77

DOMINGOS Y MARTES: 6 PTAS, PALABRA. MIERCOLES A SABADO: 5 PTAS, PALABRA. (MINIMO 10 PALABRAS)

## 19 NAUTICA

**BRITISH SEAGULL.** Seguro, resistente, eficaz, único e insustituible como motor auxiliar. Cuatro años garantía. Facilidades a 36 meses sin financiera. NAUTICA MUS, El Molinar. (24)

**JOUET** 24: Nuevo y modernísimo crucerito a vela con motor diesel. No tiene competencia. Entregas a partir de abril. Facilidades a 36 meses sin financiera. NAUTICA MUS. El Molinar. (29)

**GUY COUACH:** Yates de 8-10-12 y 14 metros. No hay mejores precios ni barcos más funcionales adaptados a la realidad del momento. Facilidades a 36 meses sin financiera. NAUTICA MUS. El Molinar. (34)

**SUPER PESCADOU.** Barco de pesca y paseo de 35 palmos con motor diesel y vela. Una numerosa flota de ellos lo avala. Facilidades a 36 meses sin financiera. NAUTICA MUS. El Molinar. (32)

**VENDO** Madesa 18. Cabinado, eslora 5,85 mts. manga 1,90 mts., 2 literas, cofres, estanterías, etc., radio, amplia bañera, equipado con motor F/B Suzuki 65 CU 2 meses uso, precio muy interesante. Teléf. 281077. (38)

**VENDO** llaúd madera con tambucho, 8 mts., motor Diesel Volvó 68 HP., 4 cilindros, cambio marchas hidráulico 4 literas, cocina, water, sonda Furuno, velas. Precio 1.850.000. Incluído traspaso. Informes Contramaestre Club Ca'n Pastilla. Sr. Vázquez. Teléfonos 255067 - 295494.

## 20 COMPRAS

**COMPRAMOS** objetos de oro usados y joyas. Vidriería núm. 12. (10)

**COMPRO MUEBLES** antiguos, cuadros y plata. Pago máximo. Paso a domicilio. 210108-217604. (13

**COMPRO** muebles usados o antiguos y puertas, paso a domicilio. Teléfono: 274889. (12)

**COMPRARIA** congeladora usada en perfecto estado. Teléf. 602082. (10)

**COMPRAS** y venta antigüedades. La Piedra Mallorquina. Plaza Santa Eulalia, 7. (11)

**COMPRO** fregaplatos segunda mano semi industrial. Teléf. 221973. (10)

**COMPRO** Máquina copiadora en perfecto estado. Informes. 404200 horas oficina. (10)

**COMPRARIA** máquina regatadora de albañilería en buen estado. Teléf. 410213. (12)

**SE COMPRA** la lana usada a domicilio. Llamar al teléfono 227340. (10)

**COMPRO** muebles usados antiguos y modernos. Paso a domicilio. Teléfono: 299756. (11)

**COMPRAMOS**
objetos y joyas de oro y plata usados o rotos, calle San Bartolomé, núm. 12 1º. Tel. 210375.

## 21 VENTAS

**VENDO** máquina coser, 8.000 ptas., garantizada, calle Huertos, 16-A. (10)

**VENDO** buen lote de maquinaria usada para bar o supermercado. C/. Capitán Vila, 11. Tel. 244058

**VENDO CAMARA** SLR 35 m/m KOWA, automática, con teleobjetivo, perfecto estado. Telf. 280652 de 20 a 22 horas. (17)

**VENDO** dormitorio 2 camas, tocador y dos mesitas. Telf. 250773. (10)

**POR TRASLADO,** vendo mobiliario. Completamente nuevo. Informes Tel. 281138, de 8 a 15 h., de lunes a viernes. (17)

**OFERTA** y GRAN OCASION. Vendo comedor mallorquín nuevo o usado, propio para casa de campo o piso alquiler. Le obsequiamos con un televisor usado al comprar su comedor, aproveche esta semana. Precios de verdadera ocasión, portes gratuitos.
Gran surtido de muebles de ocasión. Informes: Tomás Forteza, 57. Teléfonos 463526 y 464853 (51)

**VENDO ORGANO** electrónico para niños. Perfecto estado. Precio 7.000 Pts. Edificio Villa Sol. C/ Vaquer, 4, bajos. Portixol Nous. Después de las 8 tarde. (24)

**OCASION** vendo nevera Espositor. Tel.: 462538. (10)

**VENDO GRUPO** electrógeno Diesel 1.500 vatios. Telf. 286385. (10)

**SE VENDE** vitrina de 2 metros cortadora fiambre y peso, 60.000 ptas, micro Honda y aparato aire acondicionado. 75.000 ptas. Tel.: 400369. (22)

**VENDO** veinticinco tinajas de 2,10 m. y otros tamaños. Teléfono 464400. (10)

**VENDO** los muebles de 12 habitaciones de un hostal moderno, mantas y sábanas, 260380. (14)

**VENDO** radio - gramolas muy antiguas, lote trastos antiguos, tresillo, casetes portátiles. Teléf.: 292790. (13)

**VENDO** máquina registradora Hugin, semi nueva. Informes: DROPS Calvo Sotelo, 24 bajos, de 20 a 21. (16)

**VENDO** máquina helados marca Automátic. Precio: 250.000. Razón: Teléfono 211103, de 12 a 1. (14)

**CASETAS** desmontables para campo, garajes, kioscos, cabinas, naves. Teléf. 263691. (10)

**VENDO ESTANTERIAS** metálicas, mostrador y vitrinas, barato. Llamar al Teléf. 280136 horas de comida y a partir de las 20 horas. (20)

**VENDO** 1 cortadora de fiambres grande y varias balanzas repasadas y pintadas de nuevo. Informes Padre Molina, 28. (16)

¡**FUTURA** mamá! Vendo cochecito Jané superlujo, silla aparte adaptable. Cesta bebé vestida. Hamaquita, todo nuevísimo, por 4.000. 252261. (18)

**SE VENDE** todos muebles y maquinarias para carnicería y charcutería. Telf.: 237607. (12)

**GRAN OPORTUNIDAD**
SE VENDE
Participación en negocio a un particular. Sin alquiler.
Altos rendimientos durante todo el año. Tel. 67 56 52. (Contestador automático, deje su mensaje).

## 22 PERDIDAS

**GRATIFICARE** localización o informes del Mini 850 L, matrícula PM-5146-C. Llamar teléfono 463603. Sr. RULLAN, horas oficina. (19)

## 23 TRANSPORTES

**TRANSPORTES BAUZA,** Trailers, camiones, grúas. Transportes barcas. Telf. 298707-252716. (16)

**MUDANZAS J. MUT.** Ofrece sus servicios especializados. Embalajes guardar muebles, traslado planos, cajas caudales, maquinaria camiones, grúa. Llámenos y pasaremos hacerle presupuesto. Teléf. 278044. 274656. Curtixó 31 (Vivero). (28)

**MUDANZAS CATALAN** Transportes en Baleares y Península. Hacemos presupuesto. Económico Llámenos. 293102. (12)

CAMIONES POL
GRUAS Y TRAYLERS
Transportes diversos
Especialidad en embarcaciones, maquinaria, etc.
Tels. 27 40 67 - 27 24 29

NOCHE Y DIA Transportes S.A.

**CAMIONES GRUA** Mudanzas. Guardamuebles. Telf. 291800 291804. Noches y festivos: 241726.

**TRANSPORTES GALMES**
Transportes y camionse GRUA Tls.: 211369 462545. Felipe Bauzá 8

## 24 ANIMALES DOMESTICOS

**CRIADERO LOS VALIENTES,** ventas de cachorros Pastor Alemán, hijos del mejor reproductor de España. Teléf. 265125. (16)

**CACHORROS PASTOR ALEMAN,** padre excelente con juez especialista en la raza. 237735-213623. (13)

**ADIESTRAMIENTO CANINO,** clases individuales. Disciplina y defensa. 237735 - 213623. (10)

**CRIADERO LOS VALIENTES.** Venta de cachorros Collie. Telf. 265125. (10)

**SAFARI.** Venta de perros de raza. Barón Sta. Mª del Sepulcro, n.º 5 (Travesía Jaime III). Teléfono 214162. (18)

**PARTICULAR** vendo cachorros, Cocker, rojos, negros, Basset, Fosterrier, tricolor. 221526. (10)

**VENDO** a precios muy interesantes pastores alemanes adultos con pedigrée, Cocker, West highland terrier adultos con pedigrée Camino Viejo Buñola, km. 9. (22)

**SENSACIONAL** camada boxers, padres excelentes, Camino Viejo Buñola, km. 9. (10)

**ESCUELA OFICIAL** adiestramiento canino (CEPP). Abierta matrícula curso disciplina, guarda, defensa, hasta 25 abril, 10 ejemplares máximo. Teléfono 246695. (19)

**RESIDENCIA** criadero «Los Molinos», abierto todo el año, recogida a domicilio. Teléf. 283952. (13)

**VENDO** Doberman de seis meses. Telf.: 272137. (10)

**VENDO:** cachorros Dálmata, pura raza, 5.500 ptas. Tlf.: 226516. (10)

**VENDERIA,** 4 pastores alemanes, de 45 días, Miguel Santandreu, 59, bajos. (11)

**SE VENDEN** cachorros capiches enanos. Informes 280304. (10)

**VENDO GRAN DANES** hembra, azul 9 meses con pedrigrée. Información: Teléf. 563782. (12)

## 25 DIVERSOS

**REPARACIONES** y reformas de albañilería. Informes: Martín Caimari, Teléf. 294289. (10)

**FONTANERO,** instalaciones y reparaciones urgentes. Telf. 293327. (10)

**MASAJES JUPITER.** Atendido por señoritas. C./ Gabriel Maura, 15, 1.º -2.ª (11)

**URGENCIAS** fontanería, electricidad y termos en dos horas, sin recargo. Teléf. 242119. (12)

**PINTOR EMPAPELADOR,** servicio inmediato garantizado. Presupuestos sin compromiso. Teléf. 295677. (10)

**LIMPIEZA DE ALFOMBRAS** Moquetas, sofás, butacas. Guardamaso alfombras. PINGÜINO. Telf. 294340. (11)

**TOLDOS.** Presupuestos sin compromiso. Almacenes Aragón. Aragón, 40. Teléfono 270100. (10)

**MASAJES APOLO,** atendido por señoritas y caballeros de 11 a 1,30 y 15,30 a 21 horas. Gabriel Maura, 14 bajos. (20)

**MASAJES LUZBEL.** Atendido por cuatro nuevas señoritas, calle Alférez Gralla Lladó, 23, 1.º (detrás Plaza Toros). (16)

**LIMPIEZA DE ALFOMBRAS,** moquetas, tresillos. Domicilio y taller. SISTEMA MORLIMP. Conservación verano. ALFOMBRAS MOREY. Teléf. 277582. (16)

**SE SIRVE** a domicilio tierra vegetal y cribada. Tel. 292119. (10)

**5 NUEVAS SEÑORITAS** masajes en el INSTITUTO 7,7, calle Aragón, 27. No se cierra al mediodía. Sábados abierto. (A. C.) (19)

**MASAJES** nuevo Salón Palma, (corporales y deportivos) atendido por 3 señoritas. Barón de Pinopar 8-2º-1ª. Abierto todo el da. (21)

**SOLUCION A SUS PROBLEMAS:** Somos un equipo de profesionales cualificados en reparaciones, Fontanería, Carpintería, Electricidad, Cuartos de baño y cocinas. Reformas albañilería, Pintura en general. Lacado de puertas y muebles. Colocación de moqueta en suelos y paredes. Empapelados. Cortinas. Decoración escayola, Pulido, abrillantado y encerado suelos. Suelos vinílicos sin necesidad de obra. Colocación parquet. Todo esta puede pagarlo en cómodos plazos. Aconsejamos, informamos y hacemos presupuestos sin compromiso. Teléf. 297902. (76)

**SALON GEMINIS,** masajes deportivos y de relax duplex. Ambiente serio y distinguido. Avda. Argentina, núm. 67, 2º, 2ª. De 11 a 9'00. (22)

**BEMMA,** limpieza de moquetas sistema Mr. Steam o P.E.S. Guardamos alfombras. Telf. 250057. (13)

**BEMMA,** limpia alfombras, moquetas y tapicerías. Recogida y entrega domicilio. Teléf. 250057. (12)

**LIMPIEZA DE OFICINAS** y su conservación, confíela a EL BRILLO BALEAR pida presupuestos. Teléf. 222700. (15)

**CRISTALES,** escaparates. Su limpieza y conservación confíela a EL BRILLO BALEAR. Teléfono 222700 (13)

**MAESTRO ALBAÑIL,** reparaciones urgentes, reformas, chalets y presupuestos. Teléf. 410658. (10)

**FOTOCOPIAS** baratas: Centro Balear de Fotocopia, Santiago Ramón y Cajal, 9. (10)

**TOLDOS Y MARQUESINAS,** Limpieza mecánica. Teléf. 299596. (10)

**FONTANERIA,** electricidad, instalaciones y reparaciones, y trabajos en general del hogar. Servicio de urgencias. Teléf. 299596. (16)

**CONSTRUCCIONES** y reparaciones albañilería, limpieza y restauración de fachadas. Solucionamos problemas de filtraciones y humedad. Telf. 299596. (17)

**TAPICERO,** trabajos a domicilio, tresillos, fundas, sillerías. Telf. 215174. (10)

**FOTOGRAFO** Artístico precisa señorita a ratos libres. Por afición. Para modelos nueva exposición. Abstenerse interesadas económicamente. Tel. 244925, visitas C/. Lorenzo Riber, 8, bajos. Palma, de 1 a 2 y de 7 a 8 tarde. (34)

**ELECTRICIDAD,** Fontanería, instalaciones y reparaciones urgentes, termos eléctricos. Presupuestos. 234545. (10)

**CAFETERIA** «Els Xedolços», sita en la C./ Urb. Park - Mar Cala D'Or propiedad de Dª Bárbara Rigo Bonet, ha sido traspasada a Dª Julia Bermúdez Círia. (26)

**PINTOR** - empapelador, trabajos garantizados. Atendemos inmediatamente toda clase de superficies. Presupuestos sin compromiso. Precio especial hoteles - colegios. 401241. (16)

**REPARACIONES** urgentes en neveras, cocinas de gas, frigoríficos, electricidad, fontanería, calefacciones, termos de gas y eléctricos. Telf. las 24 horas diarias. Palma. 285166. (23)

**ALBAÑIL:** Reformas y reparaciones. Tel. 227658, de 8 a 10 noche. (11)

**DOS AMIGAS.** Viuda de 45 y Soltera de 54 años, desearían relaciones amistosas con vista al matrimonio con caballero de similar edad, correcto, católico y de buenas costumbres, los interesados pueden escribir a esta Administración al N.º 55530, pueden mandar n.º de teléfono, abstenerse separados. (45)

**TRANSPORTES** furgonetas. Precio económico. Tel. 226251. (10)

**BARNIZAMOS** toda clase de muebles y puertas. Teléf. 262602. (10)

**TOLDOS.** Reparaciones y cambio lonas. Precios económicos. Tel. 413592. (10)

**MASAJES CAPRI,** atendido por nuevo personal (cinco señoritas). Francisco Sancho, 30. Principal.

**BLANQUEOS Y PINTURAS** ABRINES. Femenías 30 3º, 5ª. Tel.: 281496 (10)

**ARREGLOS** inmediatos de persianas enrollables y Gradulux. Telfs.: 253748-241541. (10)

**CONTACTOS** de su Región MIRMO. Apartado 155 Ca'n Pastilla. Discreción. (10)

**AGRUPACIONES** patronales. Las formamos, organizamos y cedemos domicilio social. TECNIGRUP. Telf.: 227220 (Tardes).

**TECNIGRUP.** Asesoría Empresarial «Fiscal, Contable, Financiero» Telf.: 227220. (Tardes). (10)

SALON DE COIFEURE
**LA TORRE EIFFEL**
Los últimos peinados de hoy en París. Torre Redona n.º 5 (detrás Hotel Linda), C'an Pastilla. Teléfono: 26 18 83.

**SE VENDEN**
**CAMAS DE HOTEL**
**A BUEN PRECIO**
**Informes: Sr. GAYOSO**
**Tel. 68 13 08**

**TIERRA A DOMICILIO**
Tierra vegetal y tierra preparada (Tierra negra cribada con arena y estiércol). Tl. 226390.

**ESTABLECIMIENTO SINGER**
MAQUINAS DE COSER
Extensa gama en máquinas domésticas e industriales. Muebles y motores. – Reparaciones a domicilio de todas las marcas.
**Ramón Muntaner, núm. 38 – Tfno. 29 19 11.**
Accesorios y recambios

**COMERCIANTE**
*en esta seccion un mercado de 500.000 personas le esperan*

**MARE NOSTRUM, S. A. de Seguros y Reaseguros**

**A LOS EMPRESARIOS DE HOSTELERIA Y RESTAURACION.**

Tenemos a su disposición y les ofrecemos el Seguro de Accidentes, comprensivo de las prestaciones previstas en el nuevo CONVENIO COLECTIVO DE HOSTELERIA 1979.

Puede acudir a nuestras oficinas, Vía Almirante Carrero Blanco, núm. 3, Departamento de Contratación, y le entregaremos de inmediato la correspondiente póliza.

Si lo desea, solicite información a cualquiera de nuestros agentes, que realizarán por Vd. los trámites en nuestra Central.

M.C.D. 2022

# OPINIONES

## «PELIGROS PARA EL TURISMO»

**mundiario**

«La subida de los precios hoteleros ha provocado la anulación de numerosas plazas para el próximo verano por parte de extranjeros que pensaban pasar sus vacaciones en nuestro país y que las habían reservado a través de agencias de turismo. No cabe duda de que las alzas de los precios también estimularon las ansias reivindicativas de los trabajadores del ramo. Es decir, una medida que los empresarios consideraron como favorable, puede repercutir negativamente sobre la industria turística en general, y en un modo especial sobre los hoteles.

Nuevamente corremos el riesgo de matar la gallina de los huevos de oro. A estas alturas, sin la manipulación propagandística de otras épocas, nadie puede ignorar que uno de los estímulos turísticos más importantes era el nivel de precios. Las clases trabajadoras de la Europa del desarrollo escogieron nuestras costas por el sol y porque el nivel de vida de nuestro país era asequible a sus modestas economías. Nuestro turismo fue siempre un turismo barato y popular.

Antes de subir los precios, los industriales hoteleros deberían haber meditado seriamente la medida. No vaya a ser que estén matando, una vez más, la gallina de los huevos de oro. Y la situación económica no está para permitirse esos lujos."

**EDITORIAL**

## DESBARAJUSTE EN EL AIRE

**Arriba**

**«En el caso de España, el desbarajuste en las comunicaciones aéreas es cada vez más patente y los aeropuertos se transforman con excesiva frecuencia en campamentos improvisados de náufragos inocentes, que no pueden alcanzar su destino con la precisión y puntualidad necesaria. Por un lado, soportamos desde hace dos veranos la muy caprichosa actitud de los controladores aéreos franceses, que extreman sus posiciones de crispación exacta y precisamente cuando mayor es la afluencia de visitantes extranjeros a nuestro país. Por otro, asistimos, sin que al parecer nadie tome medidas para evitarlo, a un enrarecimiento progresivo en las relaciones del personal asalariado de la compañía aérea nacional. Iberia, con los directivos de la empresa y los criterios de la más alta dirección. Malestar que se concreta en un deficiente servicio, un trato poco cordial, con los pasajeros y retrasos en la mayor parte de los vuelos previstos. Sin entrar en el fondo de esta actitud de los trabajadores de Iberia, que, en términos generales y en síntesis, surge a la hora de la negociación colectiva en base a que los subidas se hacen no como sería lógico, sobre una única masa salarial, sino sobre varias, para proteger fundamentalmente, señalan algunos sectores sociales, el incremento de los salarios del personal mejor retribuido, hay que exigir ya mismo que alguien tome medidas que lleven a una pronta normalización de este servicio público básico.»**

**nuestros COMENTARISTAS**

## PLANTEAMIENTOS Y SOLUCIONES

En cada trance histórico y ante cada problema concreto de la convivencia los partidos políticos han de manifestarse, tomando, sin perjuicio de sus principios o dogmas inspiradores básicos, una posición determinada. Porque un partido no es una religión (aunque sea compatible con ella), ni una ideología (aunque la presuponga), sino un proyecto de ordenación de la convivencia, proyecto que para ser viable requiere una incesante reforma, acorde con las exigencias de cada época.

Claro que como la realidad social es estable en muchos aspectos, los planes inicialmente confeccionados suelen ser válidos por plazos dilatados, no obstante las contínuas puestas al día de sus elementos y singularmente de los aspectos cuantitativos de los mismos. Y en este sentido no es difícil hallar unas características que al reiterarse día tras día y año tras año confieren una seria identidad a los grupos.

En la vida pública nacional, tradicionalmente la política se ha nutrido con puros ingredientes de poder. Unos mandaban y otros obedecían o se negaban a obedecer. Gobierno y oposición discrepaban sólo en el único tema relativo a quién iba a mandar, pero sustancialmente pretendían lo mismo: ocupar una posición de privilegio, sin pensar en que desde dicha posición podían ser hacederas tales o cuales empresas de mejoramiento social. A lo más que se llegaba era a una polémica, siempre teórica y de tono profesoral, en torno a las «formas» de gobierno. De ahí no se pasaba, por la razón elemental de que nadie quería ni sabía hacer con el poder otra cosa que usufructuarlo. Las empresas que surgieron y las cosas que se fraguaron no sólo no se hicieron desde el poder, sino que se gestaron contra el mismo, saltando barreras burocráticas y desafiando a una autoridad con más experiencia en la prohibición que el permiso.

A estas alturas del siglo veinte se nos ha planteado la necesidad de improvisar, además de otras cosas, una política; y surgieron repentinamente —más de la nada que de viejas cenizas— unos partidos que, habida cuenta su niñez e ingenuidad, lo están haciendo bastante bien.

Claro que lo harían mejor, casi como adolescentes en vez de como niños, si acertasen a explicar su postura ante las cosas que más nos importan. Nadie duda que la OTAN, el Mercado Común, la reforma fiscal, la inflación y el desempleo son cuestiones de vital importancia. Pero dichos temas, si se analizan bien, serán indefectiblemente abordados de la misma o parecida forma por la derecha, la izquierda o el centro. Son problemas, como tantos hoy, que se plantean y resuelven con burocracia y técnica, no son políticos.

**Ramón Mª ALLER**

## FELIPE GONZALEZ: «LOS MOVIMIENTOS REGIONALISTAS, UNA SORPRESA»

**PUEBLO**

**Don Felipe González es entrevistado en Bogotá por don Gonzalo de Bethencourt, según publica «Pueblo»:**

"—¿Qué piensa el capitán sevillano del PSOE de los resultados electorales del primero de marzo y del 3 de abril? ¿Se sintió morder Felipe por la sorpresa?

—Pues no, ni en una fecha ni en otra. Creo que hubo exceso de triunfalismo y pesimismo en marzo y en abril, según la óptica con que se miren ambos sucesos. Creo que la situación no fue sorpresiva, salvo en la aparición de los movimientos regionalistas y nacionalistas. Eso sí que constituye una sorpresa que debe incluirse en el análisis político general como una variante que no apareció en las elecciones del 15 de junio.

—¿A qué se debe el crecimiento del regionalismo?

—No existe una óptica histórica que explique ese crecimiento. Uno puede caer en la tentación de minimizarlo diciendo que también en Escocia y en Gales nacieron unos brotes nacionalistas de parecidas características. En España hay sentimientos regionalistas con un sentido muy amplio y sentimientos nacionalistas que se gastan un arraigo histórico poderosísimo. Junto a ellos hay otros sentimientos regionalistas o nacionalistas, nacidos posteriormente, que a lo mejor se gastan un arraigo importante en el futuro. De lo que no hay la menor duda es que existe una doble crisis: la crisis de la nacionalidad, que fuerza la integración en áreas que supera la identidad nacional en el sentido clásico, y la crisis de la regionalidad, que fuerza a la distribución del poder entre el central y los poderes locales. Esto es algo que creo que no sólo se refiere a España, sino a otros países, probablemente por las dificultades del Estado moderno en relación con la política nacional y también por la necesidad que sienten los ciudadanos al no sentirse suficientemente representados."

**CONTRASTE DE PARECERES**

## «EL CORAN, BAÑADO EN SANGRE»

**LA VANGUARDIA**

**«El «ayatollah» Jomeini ha formulado algunas declaraciones públicas y bien notorias explicando que los nuevos procesos serán llevados con un máximo de severidad. Y añadía que los criminales deben ser ejecutados sin juicio previo. Dijo textualmente, porque conviene repetir sus exactas palabras de una fría aberración: "Estas gentes deben ser matadas desde el primer día, en lugar de ser prisioneros... La mayoría de ellos no merecen ni tan sólo el desprecio... No son gentes acusadas de crímenes, sino criminales... Nosotros juzgamos a estas gentes a través de los informes que tenemos de ellos, pero estimamos que estos criminales no deben ser juzgados. Deben ser matados. Y causa gran desolación ver que el occidentalismo vive todavía entre nosotros."**

**Jamás se hizo un homenaje más grande al occidente, que tantos defectos, pecados y desórdenes ha cometido. Según el repugnante fanático que es el "ayatollah", occidentalismo es pedir que se aplique la justicia a través del juicio, y que existe un derecho de defensa. Muchas gracias, por la parte de occidentales que nos toca. El "ayatollah" se lamenta de que todavía en el Irán hay personas que opinen así, como los occidentales. Es decir, personas que se estremezcan al ver que no se reconocen los derechos del hombre."**

Néstor LUJAN

## S. SOCIAL: «GUERRA A LA MUJER CASADA»

**SABADO gráfico**

Carmen Pérez Tortosa, en «Sábado Gráfico»:

**«En lo que a trabajo se refiere, peor aún que ser mujer es estar casada. A las trabas que el mundo laboral le pone en razón de su sexo hay que sumar las que la Seguridad Social le añade en razón de su estado. Aunque hombre y mujer cotizan en igual cuantía, la mujer casada que trabaja no percibe ninguna protección a la que ya no estuviese acogida como beneficiaria de su marido. Así, el hombre genera automáticamente derechos de viudedad, orfandad y ayuda familiar, y, sin embargo, para que lo haga la esposa necesita demostrar la incapacidad total de su cónyuge.**

**Mientras tanto, la Ley General de la Seguridad Social de mayo del 74 reconoce que "estarán comprendidos en el sistema de la Seguridad Social todos los españoles, cualesquiera que sean su sexo, estado civil y profesión". En definitiva, la realidad no hace más que perpetuar la concepción tradicional de "pater familias".**

**El 22,9 por 100 del total de mujeres activas están casadas, y aunque su trabajo sea social y económicamente más valorado que el del marido, éste es quien prioritariamente transmite derechos a la familia. "La Hacienda española --comenta Angeles Durán, socióloga-- equipara el trabajo doble del marido al hecho de que ambos cónyuges trabajen."**

**En el fondo subyace la idea de que la mujer donde mejor está es recluida entre cuatro paredes. Y realmente se consigue: cerca de 4.000.000 de mujeres trabajan frente a más de 10.000.000 que permanecen inactivas por no encontrar trabajo (según el informe Foessa del tercer trimestre de 1978)."**

## LECTURAS

### «EL PERIODICO»

**Que en el tema de la lectura España no sea Suecia, qué duda cabe. Cierto es que los suecos leen mucho más que nosotros. No creo que sea solamente debido a unas inquietudes intelectuales superiores a las nuestras. El hecho es que en los países fríos se lee mucho más que en aquéllos en los que luce el sol. Y no hablemos de los países aburridos. Nunca he visto leer con más frenesí que en Moscú. Las gentes leen en el metro, en los trenes, en los autobuses, en las oficinas. Leen incluso andando por la calle.**

**Que el español lee poco es ya un viejo tópico. Pero es un tópico que tiende a palidecer. Mi librero habitual de la calle Potosí me aseguró que en Madrid se lee y que se lee bien. "Después de cuarenta años de toda clase de imbéciles censuras --me dice--, el español se precipitó sobre toda clase de memorias y biografías políticas. Ello iba de lo mejor a lo peor, de las memorias de Madariaga a las de Ramón Serrano Suñer. Ante la vaciedad de gran parte de estas obras --escritas casi siempre para explicar o disculpar un pasado reciente--, el lector se interesó --aunque no pasó de ser una moda-- por la literatura sudamericana. Fue la gran hora de Jorge Luis Borges, de Márquez, de Carlos Fuentes y de Cortázar. A éstos sucedieron los autores de política e historia - ficción anglosajones, al mismo tiempo que florecía como rosas tempranas la filosofía oriental, el naturismo y, claro está, los libros de cocina vegetariana, macrobiótica, etc., etc. Pero lo que realmente se sigue vendiendo sin altas ni bajas de ninguna clase son los clásicos y las novelas de siempre. Es decir, la buena literatura." "¿Cómo explicar entonces el boom de un Vizcaíno Casas --en Francia su equivalente se llama Guy des Cars--, al que leen --si eso puede llamarse leer-- cientos de miles de españoles?." Mi librero afirma que se trata "de un fenómeno de añoranza de tipo fascista". Y, melancólico, añade: "La conquista de la libertad interior es mucho más difícil de lo que uno cree."**

**¿Qué es lo que en fin de cuentas se vende mejor? Pues aquellos libros insertos en los programas de los grandes canales de venta y de distribución. Exactamente lo mismo ocurre con los cacahuetes.**

José Luis DE VILALLONGA

## LA REVELACION DE CARRILLO

**ya**

El señor Carrillo ha hecho una revelación sensacional. El dirigente comunista ha revelado que «antes de la disolución de las Cortes anteriores el señor Suárez y el señor Abril Martorell habían propuesto al PCE el estudio de un programa de mayoría de Gobierno entre delegaciones de ambos partidos. Y que el señor Suárez había justificado, en conversación conmigo, esta propuesta en el hecho de que el PCE era un partido nacional y democrático». Esto debió de ocurrir el otoño pasado, cuando, según todos los indicios, el presidente Suárez tenía ya decidida la disolución de las Cortes y la convocatoria de elecciones generales. ¿Cómo es posible que, en estas circunstancias, ofreciera al señor Carrillo la posibilidad de un «compromiso histórico» en toda regla? Y, sin embargo, así parece. Como parece que hubo tanteos oficiosos de UCD cerca de los comunistas estos días pasados para que el PCE rompiera el pacto municipal con los socialistas y lo estableciera con los centristas. El señor Carrillo, entre unas cosas y otras, se ha convertido en la «niña bonita» de este baile de máscaras de la política española.

Esta también meridianamente claro que el señor Suárez ha contribuido decisivamente a dar la «alternativa democrática» al Partido Comunista. El presidente, tras largas conversaciones con el señor Carrillo, que aún tenía la peluca a mano —alguno de estos primeros encuentros secretos duró hasta siete horas—, sacó personalmente a los comunistas de la clandestinidad hace ahora poco más de dos años, cuando decidió por sorpresa, en la Semana Santa de 1977, la legalización del PCE, lo que provocó la salida airada del Gobierno del almirante Pita da Veiga y una gran conmoción militar. Después, dentro y fuera de España—Bonn, Estrasburgo, etc—, el señor Suárez ha proclamado el talante democrático de los comunistas españoles. Desde el Ministerio de Trabajo y desde algunos importantes gobiernos civiles se ha otorgado durante mucho tiempo —no sé si todavía— un cierto trato de favor al sindicato comunista. Comisiones Obreras. Más de cuatro veces los socialistas se han sentido amenazados por la tenaza de comunistas y centristas. Los mismos partidos de la Moncloa, a los que el PSOE fue a remolque, fueron posibles gracias al entendimiento entre los señores Suárez y Carrillo. Y así sucesivamente.

Lo que no nos revela el dirigente comunista es por qué no cristalizó el «compromiso histórico» tras la oferta de la Moncloa y por qué el propio señor Carrillo andaba pregonando por entonces que había un acuerdo subterráneo UCD-PSOE y que estos dos partidos gobernarían juntos en enero. Se ve que aquí nadie se fía de nadie y el más tonto, relojero. Hasta ahora hemos vivido una «política de astucias», de cenáculos, de pactos subterráneos. Nos falta una política de grandeza, de claros horizontes. Muchos desconfían de que sea posible, después de contemplar la galería principal de los protagonistas. Del «eso se lo dirás a todos» estamos pasando al «vamos a las eras». Cuando el señor Carrillo hizo en la sede del PSOE la gran revelación de la oferta de «compromiso histórico» formulada en la Moncloa, los dirigentes socialistas, enrabietados aún por la derrota moral del 1 de marzo, no tuvieron ya ningún escrúpulo en establecer con todas las consecuencias el pacto municipal con los comunistas.

Abel HERNANDEZ


**ABIERTA MATRICULA**

**CURSO ACELERADO**

- ELECTRONICA BASICA
- ELECTRONICA DIGITAL (MICROPROCESADORES)
- ACCESO A UNIVERSIDAD PARA MAYORES 25 AÑOS

Cursos de inglés con profesores nativos.

**ACADEMIA NOBEL**

Vía Portugal, 5-2.º, izquierda (mismo edificio Muebles Serball)
Sábado abierto todo el día.




M.C.D. 2022