NUEVA RIOJA

Director: JOSE MARIA LOPE TOLEDO

Edita NUEVA RIOJA, S. A. Apdo. 28 Dpto. Legal: LO-2. Redacción, Administración y Talleres: Vara de Rey, 68. Teléfono 21-31-00

Número 9.870. Año XXXI. Jueves, 20 de agosto de 1970. 16 páginas. 4 pesetas.

PROBABLE

CHU EN LAI, A PARIS

PARIS, 19. (Pyresa). — La posibilidad de que el primer ministro chino, Chu En Lai, efectúe un viaje a París al frente de una delegación oficial se manifiesta actualmente como una certidumbre. Como se sabe, el ministro francés del Plan, André Bettencourt, efectuó una visita oficial a China en julio último. Poco después se anunciaba la devolución de esa visita y se habló de una misión importante presidida por el propio jefe del Gobierno. Esto, naturalmente, no responde a la fórmula de protocolo, pero sí puede ser, como se afirma en los medios políticos, la aceptación de una invitación especial que el Gobierno francés formulase en ocasión del viaje del citado ministro.

Acerca de este viaje diplomático, se agrega que Chu En Lai proyecta emprender una amplia excursión oficial que le llevará al Pakistán, al Yemen del Sur, Tanzania, Francia y Rumania. No se precisan fechas, pero todo hace prever que el proyecto está muy avanzado y que se iniciará el viaje en otoño próximo. Por lo pronto, el Gobierno de Tanzania ha anunciado que el primer ministro chino asistirá en Dar Es Salam a la inauguración de los trabajos de la vía ferroviaria que unirá Tanzania y Zambia. Con un recorrido total de mil seiscientos kilómetros, el tendido de vía será financiado por la China comunista.

¿TIENE VD. UN COMPROMISO SOCIAL...? ¡...NO SE PREOCUPE!

RODILEN

EL ESTABLECIMIENTO DE LOS ARTICULOS DE REGALO... SE LO SOLUCIONARA

MAS DE 50 JUEGOS DE CAFE EXPUESTOS, DIFERENTES

SURTIDO EN LAMPARAS DE CALIDAD Y BARATAS

TENEMOS EL DETALLE QUE BUSCA PARA SU CASA O REGALO

San Agustín, 14. Telf. 21-39-39. LOGROÑO

GALIANA Publicidad

María Teresa Bonet Bordenave - Gassedat, Reina de la Fiesta de la Vendimia 70

Esta tarde será presentada en nuestra Casa Consistorial la Reina de las Fiestas de la Vendimia Riojana 1970. Tan honrosa distinción ha recaído —lo sabemos oficiosamente— en la señorita logroñesa María Teresa Bonet Bordenave-Gassedat, en la que se aúnan —a la vista está— juventud, gracia y belleza. — (Foto HERCE).

Tema: la firma Bonn - Moscú

HOY, CUMBRE DEL MUNDO COMUNISTA (durante dos días)

(Crónica de nuestro corresponsal en Viena en pág. 7)

Aprobada por el Gobierno

AYUDA A NUESTROS AGRICULTORES (por el pedrisco)

(Información en pág. 6)

Muere la actriz Soledad Miranda

LISBOA. (Efe) —Falleció ayer en un hospital lisboeta la actriz de cine española Soledad Miranda, víctima de un accidente de automóvil ocurrido el pasado martes.

Su esposo, el industrial portugués José Manuel da Conceicao Simoes, que conducía el automóvil, sufre algunas fracturas, pero ha sido declarado libre de peligro.

Soledad Miranda contaba 26 años de edad y era natural de Sevilla. Se llamaba en realidad Soledad Rendón Bueo.

CALZADOS JOYA

INICIA MAÑANA, VIERNES, 21, SU FANTASTICA LIQUIDACION

Vea las sensacionales ofertas en sus escaparates Pérez Galdós, s-n (entre Vara de Rey y San Antón)

ECONOMIA

Fuerte competencia internacional en la industria maderera

La repoblación forestal, con especies de crecimiento rápido, fundamentalmente chopo, puede paliar la salida de divisas que se produce a causa de la importación de maderas, según la revista del Ministerio de Industria. "Economía Industrial".

Esta revista dedica el último número aparecido a estudiar ampliamente el sector nacional de las industrias derivadas de la madera, diciendo, en el comentario de introducción, que los esfuerzos de España deben encauzarse con mayor urgencia hacia aquella clase de repoblación, para sustituir la madera tropical

Es un hecho conocido —empieza diciendo el comentario— que España es deficitaria en madera. El pasado año fue preciso importar, para su transformación y posterior destino al mercado nacional y de exportación, más del 45 por 100 de las necesidades de este sector.

Aun cuando la política de repoblación forestal que lleva a cabo el Ministerio de Agricultura incrementará notablemente el abastecimiento desde el interior, no se prevé una reducción sensible del déficit actual, dada la fuerte tendencia expansiva del sector tranformador.

Con objeto de frenar el crecimiento del déficit de nuestra balanza comercial en este campo, han sido sometidos al régimen de previa autorización administrativa la instalación, ampliación y traslado de determinadas industrias del sector, con el fin de que su localización —se indica en esta revista— se oriente hacia zonas con elevadas posibilidades de abastecimiento en materias primas, al mismo tiempo que se les impone la obligatoriedad de usar un cierto porcentaje de menudos de madera, así como la de repoblar la masa forestal que se vaya consumiendo.

NECESARIA CONCENTRACION GEOGRAFICA EN ZONAS FORESTALES

Estas medidas persiguen un doble objetivo: disminuir el drenaje de divisas que la industria transformadora ocasiona, y reestructurar el sector. Esto último se orienta en dos direcciones concretas racionalizar el consumo nacional para no esquilmar nuestras reservas, y llegar a la concentración geográfica de la industria en las zonas forestales.

En cuanto a la estructura de los diversos subsectores. "Economía Industrial" señala las siguientes particularidades: la industria de chapas y tableros contrachapados, de gran tradición ,está formada por una fuerte proporción de empresas pequeñas y poco mecanizadas en general; no ocurre lo mismo con la más moderna de los tableros aglomerados, con una elevada mecanización y fuerte concentración de su capacidad productiva.

En las industrias de segunda transformación (muebles, papeles, embalajes, impresión, etc.), se da un acusado minifundio: el 82,8 por 100 de las empresas del sector emplean como media solamente a 2,2 trabajadores. La dificultad de acceso a los canales de financiación de las empresas casi familiares, debido tanto a su reducida dimensión como a su localización, obliga a considerar la reconversión de las mismas mediante agrupaciones sectoriales o geográficas.

En el comercio exterior de la madera y de sus manufacturas destaca el extraordinario crecimiento del mismo en los últimos años; el peso de las importaciones recae sobre las materia prima mientras las exportaciones están compuestas básicamente por manufacturas. La madera representó durante 1969 el 85 por 100 de las compras al exterior, y las manufacturas el 90 por 100 de las exportaciones, lo que indica la capacidad competitiva del sector en el mercado internacional, a pesar de las dificultades de abastecimiento de materias primas.

El primer sector consumidor de madera es la industria de pastas papeleras, con un porcentaje de participación en el total del consumo aparente de madera, en 1963, del 22 por 100, que pasará a ser del 31 por 100 en 1975.

El ritmo de crecimiento de la demanda es alto y sostenido. Según cálculos del Sindicato Nacional del Papel y Artes Gráficas, doblará su valor en ocho años (1967-75) y según nuevos ajustes realizados, su valor, en ese período, se multiplicará casi por tres, pero las empresas del sector deberán aumentar considerablemente su producción y productividad de cara a la paulatina, integración en el Mercado Común Europeo.

CRISIS DEL PAPEL

Esta rápida variación de la demanda, es seguida, con muchas dificultades, por la oferta interior. Actualmente el déficit de papel se hace notar sobre todo en el papel-prensa, impresión y escritura, papel y cartón Kraft.

Las pastas, materia prima para la producción de papel y cartón, también son insuficientes. Actualmente, los tipos que requieren un mayor esfuerzo productor, dado su déficit, son las químicas de madera blanqueada al sulfato y bisulfito, y en el futuro, teniendo en cuenta las tendencias de la demanda, deberá aumentarse la producción de pastas al sulfato crudas

Si al mencionado déficit se une la deficiente estructura empresarial del sector —según la referida revista—, se obtendrán las dos razones primordiales que dieron lugar al nacimiento de la acción concertada del papel, formalizada el 17 de julio de 1965. Se presentaron 63 proyectos de los cuales fueron aprobados solamente 33 con una inversión de más de 7.800 millones de pesetas, que en parte (2.700 millones) fueron financiados por el crédito oficial.

La acción concertada tuvo en un principio una tímida acogida, pero a lo largo de 1969 los industriales más dinámicos —siempre según los comentarios de "Economía Industrial"— renovaron sus iniciativas presentando ciertos proyectos, que ya han sido aceptados, de muy importante envergadura y que, junto con los promovidos por la política regional, podrían dar lugar a que en 1973 el sector de pastas de papel y papel rueda, se acercase o alcanzara la autosuficiencia, haciendo frente a la competencia internacional y, como ya está sucediendo, concurrir ventajosamente con ella en el mercado del exterior en determinados tipos, como los delgados y de impresión. —Cifra.

ESPAÑA, NOVENO PRODUCTOR MUNDIAL DE LANA

España, que en 1969 totalizó una producción de lana de 27.498 toneladas, es el noveno país productor de esta materia prima, según datos conocidos en medios allegados al Ministerio de Industria.

Está situada, en cuanto a esta producción, por delante de Brasil y detrás de Australia, Nueva Zelanza, Argentina, Africa del Sur, Estados Unidos, Uruguay, Inglaterra y Turquía.

En total, la participación de la producción española de lana bruta en el consumo de la industria nacional, se puede estimar en un 70 o 75 por 100 cada año, completándose la demanda con importaciones, que en 1968 se elevaron a 24.988 toneladas. Entre 1958 y 1968, el tonelaje de hilados aumentó en un 56,6 por 100, o sea, un 5,6 por 100 anual, y el de la producción de tejidos, un 4,5 por 100, que representa un crecimiento anual medio del 4,1 por 100. —Cifra.

ANUNCIOS OFICIALES

Delegación Provincial de Abastecimientos

LOGROÑO

NOTA OFICIAL

OFERTAS DE GANADO

El decreto 1.348/70 de la Presidencia del Gobierno (.B« O. E.» 14-5-70) establece los precios de protección para el ganado vacuno y porcino que sea entregado en los mataderos autorizados como colaboradores de la Comisaría General durante la campaña 1970-71. Igualmente, se señalan las condiciones generales y específicas que han de reunir las reses afectadas; apareciendo asimismo los modelos de impresos a utilizar en la circular 3/70 («B. O. E.» 1-7-70).

Habiendo sido autorizados Frigoríficos Logroño, S. A., en carretera del Cortijo, Km. 3,7 para ejercer sus actividades como matadero colaborador en la actual campaña de protección de ganado, se hace público que en dicha entidad se admitirán las ofertas que sean formuladas por los ganaderos, que se sujetarán en un todo a la legislación en vigor.

La información precisa será facilitada en esta Delegación Provincial —Avda. de Portugal, 21—, así como en el matadero indicado, donde funcionará la comisión receptora establecida en el articulado de las disposiciones reguladoras.

Logroño, a 19 de agosto de 1970.

El Gobernador Civil

ZOPPAS IBERICA, S. A.

Continuando su línea de expansión comercial en España, concedería la distribución en la provincia de Logroño de sus gamas, cocinas y lavanderías industriales, a Firma introducida en dichos sectores de consumo, con organización propia de venta y servicio de atención técnica post-venta.

Los interesados, dirigirse a **Z.I.S.A. Plaza Calvo Sotelo, 8 y 9. BARCELONA-11.**

CRECEN LAS BAJAS

MADRID, 19 (Pyresa).— Persiste la situación con predominio vendedor y, lo que es peor, no se le ve el fin. En el balance correspondiente a esta segunda sesión ha crecido el número de bajas y la cuantía de las mismas, llegando hasta la cota de los trece enteros en el caso de Ebro. La oferta se reparte por todo el mercado, acrecentando su interés, de manera sobresaliente, en Alimentación, Construcción y Seguros, y contratándose con mayor dificultad en algunos Bancos, sociedades eléctricas, automóviles y teléfonos. Estos últimos sectores aún cuentan con demanda para paliar, al menos lo sefectos vendedores, sosteniéndose en sus precedentes cotizaciones y consiguiendo tímidos avances, que hoy no pasaron de los dos enteros.

Va resultando un poco raro que la inversión siga prácticamente ausente del mercado de valores. ¿Estará la causa en esos rumores de que se vuelve a dar intereses bancarios «extraordinarios»? Lo cierto es que el dinero debe estar en otro lugar más atractivo, lejos del recinto bursátil.

Por corros, en el Bancario, sin ninguna anotación positiva, consiguieron repetir cambios Ibérico y Urquijo. Las pérdidas afectaron a Vizcaya, 7; Banesto, 6; Central, Hispano y Popular, 5; Santander, 4; López Quesada, 3, y Exterior y Fomento, 2. Las Eléctricas, igualmente, sin apuntes positivos, repitieron Fenosa y Leonesas, y perdieron enteros Fecsas pequeñas, Cantábrico y Sevillana, 2; Iberduero, dos y medio; Cataluña, Hidrola, Nansa y Unión Eléctrica Madrileña, uno, y Reunidas, tres cuartos.

En Alimentación, Ebro sufre la pérdida de 13 puntos, Azucarera pierde dos, y Aguila, uno. En Mineras, Felguera avanza un punto, mientras Ponferrada retrocede cinco. En Monopolios, Campsa cede cuatro enteros. En Construcción e Inmobiliarias, salvo la repetición de Urbis, el resto fueron pérdidas: Encinar, 10; Vallehermoso, 8; Portland Valderribas, 7; Inmobiliaria Metro, 6; Cementos Alba, 2, e Hidrocivil, medio punto.

En Químicas, Energías mejora un entero; Española de Petróleos y Unquinesa pierden cuatro puntos. En Siderometalúrgicas, Santa Ana sube dos puntos y Altos Hornos, uno; Material y Seat repitieron sus valoraciones precedentes, mientras Auxiliar retrocede dos puntos.

Quedan por anotar las repeticiones de Telefónica, Metro y Urbanizadora Metro, y los diez enteros perdidos por la Unión y el Fénix.

LA BOLSA, AYER

BOLSA DE MADRID

Acciones	18-8	19-8
BANCOS		
López Quesada	973,—	970,—
Central	1.029,—	1.024,—
Banesto	816,—	810,—
Exterior	480,—	478,—
Hispano Americano ...	190,—	785,—
Ibérico	758,—	758,—
Popular	835,—	830,—
Santander	948,—	944,—
MONOPOLIOS		
Campsa	288,—	284,—
Tabacalera	250,—	
TELEFONIA Y RADIO		
Marconi	120,—	
Telefónica	281,—	281,—
ELECTRICIDAD		
Viesgo	215,—	
Langreo	201,—	
Leonesas		110,—
Reunidas de Zaragoza	101,—	100,25
Fecsa, 1.000	280,—	278,—
Fecsa, 5.000	274,—	273,—
Fenosa	170,—	170,—
H. Cantábrico		230,—
H. Española	242,—	241,—
Iberduero	310,50	308,—
Nansa		147,—
Sevillana de Electricidad	230,—	228,—
Eléctrica Madrileña ...	214,—	213,—
SIDEROMETALURGICAS Y DE CONSTRUCCIONES METALICAS		
Altos Hornos	102,—	103,—
Duro-Felguera	77,—	78,—
Santa Ana	134,—	136,—
Aux. Ferrocarriles		133,—
Fasa	261,—	
Material y Const.	135,—	135,—
Seat		517,—
INMOBILIARIAS		
Dragados y Const.	700,—	
Urbis		319,—
CEMENTO		
Portland Valderrivas ...	457,—	450,—
Valenciana de Cementos		515,—
ALIMENTACION		
Ebro	749,—	736,—
El Aguila	257,—	256,—
General Azucarera	185,—	183,—
QUIMICAS		
Dow-Unquinesa	295,—	291,—
Industrias Aragonesas ...	203,—	204,—
Española de Petróleos	439,—	436,—
Hidro-Nitro	146,—	146,—
Española de Explosivos	345,—	
INVERSION MOBILIARIA		
Cartisa	497,—	
Insa	137,—	
VARIOS		
Cristalería, 1.000	820,—	820,—
Preciados	380,—	
Fefasa	129,—	127,—
El Fénix		730,—
Metropolitano	215,—	215,—
Sniace	174,—	174,—
Transmediterránea	220,—	221,—

BOLSA DE BARCELONA

Acciones		
Campsa		285,—
Telefónica	279,—	282,—
Banesto	816,—	810,—
Exterior	478,—	477,—
Aguas de Valencia ...	260,—	258,—
Catalana de Gas	243,—	241,—
Fecsa, 5.000	281,—	280,—
Aguas de Barcelona ...	300,—	300,—
H. Cataluña	193,—	191,—
H. Española	241,—	241,—
Iberduero	308,—	308,—
Sevillana de Electricidad	229,50	
Carburos Metálicos ...	470,—	475,—
Cros	240,—	240,—
Industrias Aragonesas ...	201,—	202,—
Española de Petróleos	435,—	434,—
Aux. Construcción	265,—	264,—
Dragados y Const. ...	690,—	690,—
Fomento de Obras	475,—	480,—
Maquinista Terreste ...	65,—	66,—
Motor Ibérica	333,—	332,—
General Azucarera	187,—	186,—
Industrias Agrícolas ...	320,—	320,—
La Seda de Barcelona	650,—	643,—
Tabacos de Filipinas ...		198,—
Transmediterránea	224,—	
Urb. y Transportes	263,—	

BOLSA DE BILBAO

Acciones		
Bilbao	845,—	845,—
Central	1.023,—	1.020,—
Banesto	802,—	810,—
Guipuzcoano	875,—	872,50
Hispano Americano ...	775,—	770,—
Vizcaya	820,—	815,—
Aurora, S. A.	1.590,—	1.585,—
Bilbao, S. A.		640,—
Viesgo	214,—	
Reunidas de Zaragoza	99,—	99,50
H. Española	240,—	238,50
Iberduero	307,—	311,—
Sevillana de Electricidad	227,—	
Eléctrica Madrileña ...	214,—	
Naviera Aznar	135,—	
Naviera Vascongada ...		293,—
Altos Hornos	103,—	103,—
Duro-Felguera	76,—	76,—
Babcock y Wilcox	91,—	
Echevarría	154,—	155,—
Dow-Unquinesa	290,—	292,—
Faes		540,—
Nitratos de Castilla ...	193,—	
Sefanitro	193,—	193,—
Vacesa	281,—	281,—
Papelera Española		176,—
Telefónica	281,—	284,—
FONDOS DE INVERSION MOBILIARIA		
Crecinco		426,12
Inespa	518,61	516,47
Eurovalor	1.946,20	1.939,71
Eurovalor-2	463,12	462,12
Inrenta	1.473,—	1.467,88
Suma	1.179,38	1.174,76
Fontisa	926,56	922,70
Gesta	881,78	
Gramco Iberia	90,79	90,57
Nuvofondo		1.994,15
Rentfondo		562,91
Fontiberia		1.152,03
DERECHOS		
El Fénix		430,—
Mercantil		960,—
La Seda de Barcelona		126,—

(Cotizaciones facilitadas por BANESTO)

«LOS BOSCOS»

CENTRO RECONOCIDO DE FORMACION PROFESIONAL INDUSTRIAL

OFRECE a los muchachos de 14, 15 y 16 años de edad que hayan obtenido el Certificado de Estudios Primarios o tengan estudios de Bachillerato equivalentes, la oportunidad de realizar los estudios siguientes:

DELINEANTE INDUSTRIAL
DELINEANTE DE LA CONSTRUCCION
AJUSTADOR
TORNERO
INSTALADOR-MONTADOR
BOBINADOR-MONTADOR
EBANISTA-CARPINTERO

Los que tengan aprobado cuarto de Bachillerato, aunque no tengan aprobada la Reválida, pueden sacar dos cursos en un año.

La escuela cuenta con profesorado selecto y excelentes instalaciones para prácticas de taller.

Estos estudios pueden cursarse como alumnos externos, internos o mediopensionistas. Las mensualidades, tanto para unos como para otros, son muy económicas.

El plazo oficial de matrícula será del 1 al 30 de septiembre, pero durante todo el mes de agosto se puede solicitar reserva de plaza

Más información, en la Secretaría del Centro: Avda. Pérez Galdós 38 Teléfono 21-13-62 LOGROÑO.

OBANOS

Sábado 22 de agosto

(Festivales España)

MISTERIO DE SAN GUILLEN Y SANTA FELICIA

Salida, 18 horas. Regreso, después de la representación

Precio plaza: 90 pesetas

Facilitamos localidades

VIAJES CONDE

Agencia de Viajes TITULO N.º 15 DEL GRUPO A.

Avda. Portugal, 7, bajo.

Teléfonos 22 30 48 y 21 45 70

INVERSIONISTAS

se vende lonja de 251 m.2, con 5 de altura aproximadamente, en la calle Padre Marín (frente Residensia Sanitaria), buen precio y facilidades de pago

Informes: General Franco, 71, bajo.

Teléfono 211822

ACTUALIDAD

TIEMPO DE OPINION

¿QUE FALTA POR SUBIR?

Ahora subirá el pan, se asegura. ¿Qué faltará ya por subir? Los males de fondo de nuestra economía siguen ahí. Se llaman; excesivo gasto público no imprescindible aumento de presión fiscal repercutible en bienes necesarios, apuntalamiento de sectores sin presente ni futuro y falta de apoyo a otros más prometedores, minifundio industrial y comercial, monopolios difícilmente justificables, falta de competencia en muchos sectores, demasiados intermediarios, materias primas caras, estrechez de mercados, infrautilización de nuevos equipos, cargas sociales de elevado coste y escaso beneficio, falta de comercialización e industrialización de los productos del campo, gravosa financiación de excedentes...

Los precios no se paran sólo protestando o recomendando desde arriba. Los precios se paran con una adecuada política económica. Claro que una política económica no es independiente de la política-política.

(De "Correo Catalán")

LAS MUJERES

- **"La mujer es el camello que Alá nos ha dado para atravesar el largo desierto de la vida". (Proverbio árabe).**
- "La mujer no es un aparato electrodoméstico. Esa obra maravillosa le ha sido encomendada a la industria por el Todopoderoso". (Proverbio capitalista).
- **"La mujer es un ingeniero que no ha podido serlo hasta la revolución rusa". (Proverbio soviético).**
- "La mujer (made in Germany) es una máquina colocal". (Proverbio ario).
- **"En cuestión de mujeres, un buen francés no debe revelar ningún secreto". (Proverbio galo).**
- "La mujer es una extraña criatura que nace en Suecia y luego se va a Torremolinos". (Proverbio sueco).
- **"Las mujeres son fortalezas que se rinden ante el genio militar de los hijos de la loba". (Proverbio italiano).**
- "¡Cuidado con la mujer! Te puede salir flamenca" (Proverbio valón).
- **Ante una mujer no permanezcas neutral". (Proverbio suizo).**
- "No es revolucionario hablar de la mujer". (Proverbio chino actual).
- **"Antes de opinar sobre la mujer, entérate de lo que piensa de ella el camarada Mao". (Proverbio albanés).**
- "La mujer es una piedra preciosa". (Proverbio troglodita).
- **"Jamas emitas un juicio apasionado sobre la mujer. Te será fácil conservar la cabeza fría". (Proverbio esquimal).**

(De "Pueblo")

EL TRAFICO DE COMPLEJOS

Uno creía que los complejos eran un invento. A fuerza de tanto hablar de complejos, lo normal era pensar que los complejos eran como los bulos, que siempre hacen bonito. O bien que la huella del angustiante Hitchcock y otros como él había dejado su impronta a través de «Niebla», «Recuerda» y una serie de películas y relatos que hicieron furor por los infelices años cincuenta. Eran unas películas donde cada protagonista estaba dispuesto a pasarlo fatal a cuenta de lo poco a poco que se iba acordando, hasta que se acordaba.

Los psiquiatras se encargaron de demostrar, tras las huellas de los sabios de Viena —que es una deliciosa ciudad sin más complejo que el vals— que todo eso podía ser verdad. Luego, cuando una doctora amiga mía, que es de Santander y ejerce la psiquitría en Chicago me dijo el año pasado que no podía tomar vacaciones, porque si lo hacía, dos pacientes se le suicidaban, yo empecé a pensar que la cosa iba en serio. Y cuando uno ve lo que se hace en ciertas familias o lo que se escribe por el mundo, tiene que tomarlo más en serio todavía.

Lo que hagan las familias, más o menos, no me importa demasiado. Si un padre cree honradamente que castigar a su hijo puede ser la causa desencadenante de un complejo en el tierno o talludito vástago, allá él, y me alegro por el chico, pues lo va a pasar bomba.

En cambio, lo que sean capaces de escribir publicaciones que tienen harta reputación de serias, aunque nadie sepa exactamente por qué, ya es más preocupante. El relieve que algunos diarios han dado por el mundo a una manifestación de quince mil invertidos en Nueva York no es ninguna broma. Y que una revista tan superilustrada como «Life» publique todo un estudio sobre los muchachos norteamericanos que trafican con drogas, poniendo la simpatía de su parte y como chupa de dómine a los países que combaten ese tráfico, con ataque especial a España que se lleva el alto honor de la portada, es todo un síntoma.

Al contrario de lo que pudiera pensarse, yo no quiero meterme con «Life» y su portada. Creo de verdad que «Life», con sus millones de tirada, acaba de hacerle a España un favor de primera magnitud, puesto que España misma —según recogía el «Daily Express» británico del día 1 de julio— había pedido a los corresponsales que advirtieran a los turistas sobre las duras sanciones establecidas para el tráfico de drogas.

Precisamente por eso entiendo que, si «Life» del día 6 se pone del lado de los angelicales muchachitos norteamericanos que se dedican a traficar, especialmente con marihuana y grifa, y nos lanza con tan drogado motivo su ataque en texto y portada, acaba de hacer la mejor publicidad de España: una publicidad gratuita que vale millones de duros de los de plata, más el aval —que no tiene precio— para los norteamericanos que vendrán a España mucho más tranquilos, o nos mandarán sus hijos con reforzada confianza.

Yo no sé si a los responsables de la revista —de alguna manera hay que llamarlos— les entró el complejo más moderno, que es el complejo del miedo a ser tachado de intransigente por los que quieren transgredir hasta la vida de los demás, si ello rinde beneficios. Y también tengo más dudas de si tales responsables han visto alguna vez un «marihuano». Lo que sí me acuerdo es que cuando estaba en Méjico —país donde se sabe del tema con años de anticipación sobre Estados Unidos— el primer consejo que me dieron es que cuando viera venir a un «marihuano», un hombre que hubiera fumado marihuana con sus típicos síntomas, tomara las de Villadiego.

Es el mismo consejo que les doy a ustedes, poniendo en el camino el aviso a la Guardia Civil o la Policía española que, a Dios gracias, son dos Cuerpos sin complejos.

(PYRESA)

CARMELO MARTINEZ

ROMA CON SED

Los romanos se quejan de que no tienen agua suficiente. El problema de la escasez del precioso líquido en este planeta que tiene tres cuartas partes de su superficie cubiertas de agua es un problema universal, pero en algunos lugares la angustia es mayor que en otros. A pesar de sus quejas, Roma tiene un consumo diario de unos 400 litros, frente al promedio de toda Italia que llega sólo a 265 litros diarios, algo superior al de Francia que no rebasa los 210 litros diarios. Inglaterra, con 450 litros y los Estados Unidos con 630, puede decirse que "nadan" en la abundancia líquida.

Cuando Roma era la capital del imperio llegó a tener en el momento de su máximo esplendor dos millones de habitantes, que para aquellos tiempos valían, desde el punto de vista psicológico, como los casi doce millones o los doce y pico que tienen hoy Nueva York y Tokio. Pues bien, con dos millones de habitantes, la Roma de los césares contaba con once acueductos principales, que con un desarrollo total de quinientos kilómetros de longitud, traían diariamente a la ciudad trece mil quinientos litros de agua por segundo, es decir, exactamente la cantidad que hoy, al cabo de casi dos mil años, reciben los habitantes de la capital italiana a través de seis acueductos, de los cuales, cinco figuraban ya entre los once de la antigüedad clásica, y sólo uno es totalmente de la era contemporánea. El dilema es evidente y clarísimo: o los Romanos del Imperio habían avanzado demasiado, o los Romanos de la República Italiana se han quedado excesivamente rezagados.

UN POCO DE HISTORIA

Gravemente dañados e intigadis los acueductos por las invasiones de los barbaros y por los dos terribles terremotos de los años 294 y 589, precipitada la ciudad en el oscurantismo medieval y reducida su población a unos treinta mil habitantes, Roma, desde el siglo séptimo hasta el quince, bebió directamente el agua del Tiber, que en aquel entonces era perfectamente potable.

A medida que avanzaba el renacimiento, los pontífices fueron reconstruyendo los antiguos acueductos, para cuyas aguas residuales se montaron "válvulas" como la fuente de Trevi (acueducto "Virgo") y la de San Pedro en Montorio, sobre el Janículo (acueducto de Trajano) frente a la actual residencia del embajador de España cerca del Quirinal. Restaurada una parte de los antiguos acueductos por los Papas renacentistas, la última aportación del Estado de la Iglesia fue la reconstrucción del acueducto que traía a Roma el agua del manantial "Marciano" de Tivoli, que fue inaugurado en septiembre de mil ochocientos setenta, por Pío Nono, diez días antes de que las tropas del rey de Italia entraran en la ciudad de Roma. A partir de entonces, sólo el régimen fascista añadió algo, en 1937, con el acueducto del Peschiera enteramente nuevo y terminado después de la guerra.

El régimen actual tendrá que hacer algo, para que no parezca que en dieciocho siglos lo único que han conseguido los romanos es disponer de la misma cantidad de agua que ya les ofrecían Augusto, Nerón, Trajano y Caracalla, que además mantenían unas termas colosales y gratuitas, donde hoy casi ninguno de los grandes hoteles de la ciudad tiene tan siquiera una piscina.

ALEJANDRO PISTOLESI

Roma, 19 de agosto de 1970

LA LECCION DE MATESA

Se ha cumplido ahora un año desde que fue revelado pública y oficialmente el asunto Matesa. Cualquiera que sea su resultado, brinda ya una lección que si es comprendida y asimilada resultará barata para el país, pese a su elevado coste. No se olvide que las pérdidas actuales en algunas acciones concertadas ascienden, en menos anualidades que las cubiertas en el asunto Matesa, a cifras del mismo orden).

Matesa ha demostrado el peligro de daño público que encierran las filosofías, excesivamente optimistas defensoras de la expansión del crédito público, propugnadoras de la socialización del crédito, e impugnadoras del crédito privado. Desde el primer momento, subrayamos que correspondía grave culpa al sistema. Es decir, al mecanismo administrativo de los créditos públicos y a los criterios seguidos para su concesión. El crédito oficial está siempre amenazado de gravísimo riesgo. Casi siempre, en su aplicación priman los principios o prioridades llamados "políticos" sobre las realidades económicas. Y de espaldas a éstas lo más seguro son las pérdidas, e incluso, las malversaciones.

(De "ABC")

Los humanos y el pavo real

Parece que debería ser algo usual, frecuente, pero no es así. Podríamos hacer una tarjeta como aquella que decía: «No me cuente usted su caso». En esta ocasión diríamos: «No me cuente usted sus presuntos méritos». Hay multitud de personas descontentas con los resultados de su trabajo, de su tarea, que piensan desfavorablemente desproporcionados a sus merecimientos. Y no se trata de una cuestión de envidia, ya que ésta pensamos que debe centrarse en un sujeto determinado, lo que aquí no ocurre.

Es más bien un estado de ánimo genérico. En «El divino impadente» escribió Pemán que «No hay virtud más eminente / que el hacer sencillamente / lo que tenemos que hacer». Pero no es una moneda de cotidiana circulación. La mayoría de los humanos somos una especie de pavos reales, en —digámoslo así— reposo, a la espera de una oportunidad para desplegar nuestra cola de colorines y hacer la rueda para que todo el mundo compruebe su belleza, su calidad, el juego de sus tonalidades.

No resulta extraño en nuestro tiempo que alguien se autocalifique como el mejor en su especialidad, como el número uno indiscutible. Y, aunque sea cierto, el autobombo le resta puntos a la vista de todos los demás. El lo sabe, tiene que saberlo, pero, a pesar de todo, no puede resistir al tentación de lanzar a los cuatro vientos el estandarte de su egocentrismo. Posiblemente por eso gozan de nuestra total simpatía aquellos que, aunque podrían subirse al podio del éxito, prefieren «alternar» con nosotros —los que cumplimos modestamente un trabajo cualquiera sin entonar marchas triunfales, quizás, desde luego, por falta de peso específico para ello—, aquí abajo, dentro del inmenso círculo de lo normal, de lo que no puede ni aproximarse a lo extraordinario.

Gastamos esa franqueza directa, esa serenidad espiritual, ese saber incluirse entre la mayoría, sea cual sea el nivel que a cada uno, particularmente corresponda. Pensaba Leopardi que «el que no ha estudiado ni leído, nunca escribe nada con sencillez, sino todo lo contrario». Pienso que no hay que llegar a tanto, que no es preciso buscar fórmulas tan extremas, tan rotundas. Creo que la sencillez, en realidad, es algo que, como decía aquella canción del trabajo nace con la persona. No es infrecuente hallar alguien con la sonrisa en los labios y el brazo siempre tendido, pero tras cuya actitud descubrimos muy pronto que hay algo ficticio, algo rebuscado, algo que voluntaria y conscientemente intenta disimular. «camuflar», «pasar de matute». Y también está la sencillez forzada, produce una triste impresión. La otra la verdadera, es mucho más difícil de encontrar. Ojalá, algún día, demos con ella, siquiera sea para nosotros mismos, que, al menos en algunos casos, buena falta nos hace.

(PYRESA)

GAYTAN

SANTO DOMINGO

¿Cuántos muertos hacen falta?

SANTO DOMINGO DE LA CALZADA. — (De nuestro corresponsal, Francisco Gonzalo Bergasa).

El invierno pasado denunciábamos en un artículo titulado: «Los árboles no tienen prisa», el peligro que encierra el arbolado de la carretera de Haro a Ezcaray y pedíamos la tala del mismo.

Decíamos, que segun las estadísticas de los últimos años, en el presente serían tres o cuatro personas las que habían de morir en esta carretera a causa de los árboles, y pedíamos que se nos diera una razón, sólo una, que impidiera esta tala y que valiera más que una vida humana.

No sabemos si a causa de este articulo, o porque así coincidió comenzó poco después el derribo del arbolado desde Santo Domingo a Ezcaray, derribo que no impidió, que en el mes de abril, una joven señora de Santo Domingo quedara muerta en el término municipal de Santurde de Rioja, al pie de un árbol, que al día siguiente iba a ser abatido.

Se nos informó que continuaría el derribo en el resto de la carretera de Santo Domingo a Haro, pero no ha sido así. Han pasado varios meses y nada se ha hecho al respecto.

También hubo quien nos tachó de exagerados al decir que este año serían tres o cuatro las víctimas. Desgraciadamente las estadísticas no mienten, y el cálculo de probabilidades resulta casi exacto. El viernes pasado, 14 de agosto, un vehículo en el que viajaban dos jóvenes de Hervías de 23 y 21 años chocó con uno de estos árboles en Castañares de Rioja. Resultado, dos muertos.

Datos para la estadística: En siete meses y medio, tres muertos.

Puede que no sean bastantes para ordenar el derribo de estos árboles, pero sí quien tiene autoridad y competencia para ordenar esta tala, lo considera así, no tiene más que esperar. En lo que falta de año, posiblemente haya otro accidente mortal.

Entonces preguntaremos si cuatro víctimas son bastante, o hay que esperar a la siguiente.

Pero si para los que no son de Hervías o Santo Domingo, tres muertos es una cifra, para nosotros, es el recuerdo de tres personas jóvenes, a quienes conocimos, es la angustia de tres familias inmersas en un profundo dolor por la pérdida irreparable sufrida, es el corajo de pensar ,que estas tres personas con sus problemas e ilusiones estarían hoy entre nosotros, si los árboles hubieran sido derribados.

Vimos un peligro y lo denunciamos, hicimos un pronóstico y fatalmente se ha cumplido, formulámos una petición, y sólo a medias ha sido atendida.

Los árboles de Santo Domingo a Haro tienen que desaparecer. Lo volvemos a suplicar, a solicitar o a exigir, como ustedes quieran. Pero ha de ser inmediatamente, antes de que añadamos un nuevo nombre a la lista, que este año y por ahora es de tres.

Pese a tener la conciencia tranquila, por haber denunciado a tiempo el peligro, el pasado domingo no pudimos dormir, pensando en estos dos jóvenes de Hervías, de veintidós años, que pagaron con su vida el tributo a los árboles.

No voy a decir sus nombres, para que los que tienen en sus manos el derribo de estos árboles, no sueñen con ellos, pero si se da lugar a que haya otra víctima, publicaremos su nombre, circunstancias familiares, proyectos y problemas del fallecido, y hasta si la familia nos lo permite (y no quiera Dios que sea de la nuestra) su fotografía y... felices sueños, señores.

CASALARREINA

Sor Piedad Salazar, nueva superiora de las Dominicas

CASALARREINA. — (De nuestro corresponsal, M. Esteban).

La Comunidad del Convento de las Madres Dominicas de esta villa ha elegido por votación, como Madre Superiora, a ser Piedad Salazar Morquecho, nativa deesta villa, que ya en otra ocasión desempeñó el mismo cargo con gran acierto y captando las simpatías de todos los vecinos del pueblo.

Al citado acto acudió, por orden del obispo, un visitador que dio posesión del cargo a la nueva Superiora. Nuestra felicitación y el deseo de que desempeñe el cargo como anteriormente lo hizo.

TERMINO LA RECOLECCION

Los labradores han terminado la recolección de los cereales, a base de modernas cosechadoras.

Y de nuevo se comienza con el entresaque de la patata que según parece será bastante bueno. Es decir, lo contrario que en los cereales de los que se ha recogido muy poco.

El caparrón deja mucho que desear, pues la mayor parte está perdido debido a la plaga de insecticidas que lleva consigo.

No es extraño que el pobre labrador sufra fatales consecuencias en cuanto al rendimiento de las tierras y, por otra parte, por la poca valoración de los productos que consigue de sus campos que no está de acuerdo con la subida del coste de vida.

GRAN AFLUENCIA DE VERANEANTES

Es incalculable el número de veraneantes, principalmente vascos, que durante este mes nos visitan y pasan unos días con nosotros disfrutando de sus vacaciones. Todos se hallan muy contentos por el clima de que disfrutan, por las condiciones de vida y la hospitalidad del pueblo.

Por otra parte, también se encuentra entre nosotros el tercer turno de niños de Marquina que pasa una temporada de verano. Para su alojamiento se ha habilitado la Casa Consistorial y los locales de las escuelas viejas. Todos están encantados.

NALDA

Feliz final de unas grandes fiestas

NALDA.—De nuestro corresponsal, Santos González).

Días de gran júbilo y emoción ha vivido nuestro pueblo con motivo de las fiestas de su Patron San Roque.

Como cada año, la gran familia constituida por los vecinos del pueblo se ha visto agrandada por los numerosos familiares y amigos que, con ocasión de las fiestas nos han acompañado, sintiéndose también ellos elementos activos de la vida del pueblo.

Cada rincón, cada piedra y cada puerta han sido testigos de cómo la amistad y aún la hermandad más sincera han crecido estos días al calor de todos esos pretupuestos sobre los que se asientan las fiestas del pueblo.

Las fiestas han finalizado: la Orquesta Melody se ha mostrado infatigable a lo largo de los cinco días en los que han sido nuestros animadores; los festivales taurinos se han desarrollado en el ambiente de costumbre derrochando nuestros jóvenes valentía y buen humor; la tradicional carrera de gallos una vez más sirvió de estimulante a todo vir el espectáculo primitivo el pueblo agrupado para vi- y siempre actual; los chamizos se han visto animados como de costumbre. Pero lo importante es que todo ha contribuido al bien común. No ha habido disonancias.

El pueblo está satisfecho del comportamiento de sus autoridades civiles y militares, de la generosidad de sus mozos y de la hospitalidad de sus hijos. El cronista cree expresar el sentimiento de todos, en este fin de fiestas, al felicitar y agradecer el interés con que, cada uno, ha participado en este acontecimiento que polariza la vida de la comunidad y que es índice del avance cívico y humano de nuestra sociedad.

Quedamos también agradecidos a don Fernando Asensio, locutor de Radio Rioja por sus desvelos y brillante actuación en pro de nuestras fiestas patronales.

HARO

María Teresa Tremps, reina de las fiestas

HARO. (De nuestro corresponsal interino, Belmonte).

Este honroso y simbólico reinado recayó, en una animada velada social-verbenera, en la bellísima señorita María Teresa Tremps García. Su realeza podrá exhibirla presidiendo todos los actos que se lleven a cabo con motivo de las fiestas patronales de Nuestra Señora de la Vega, y además representará a Haro y su partido en la carroza que desfilará por las calles logroñesas en el pregón y nueva edición de las famosas Fiestas de la Vendimia Riojana y estará sentada junto al trono de la Reina de las Fiestas de la Vndimia, como dama de honor, en los Jueglos Florales que, igualmente, se celebrarán con ocasión de las fiestas mateas en la segunda quincena del mes de septiembre próximo.

Podemos asegurar que María Teresa es una preciosa y encantadora criatura con 22 abriles, nacida en esta ciudad, por tanto «jarrera», y que, aparte de los muchos encantos físicos que atesora, une también una excelente preparación intelectual. Lo que más la distingue entre estas excelentes cualidades es su naturalidad y desbordante simpatía, lo que hace que, con su trato, enseguida se capte la consideración y afecto de todos.

Así pues, tanto en las fiestas harenses como en la representación que ostentará en Logroño, por nuestro pueblo y los de la comarca, el pabellón harense va a estar muy alto, y estamos seguros que, a su paso, levantará verdaderas oleadas de ¡Ah! de admiración.

NOGAT

Raticida de acción rápida QUE NUNCA FALLA

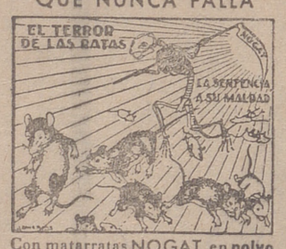

Con matarratas NOGAT, en **polvo, grano** y **pasta fosforada,** exterminará rápidamente y sin molestias, toda clase de ratas, ratones y topos. Recuerde que NOGAT no las mata en **días.** Las mata en **horas.**

Si manda este recorte a Laboratorios SOKATARG, Ter, 16, Barcelona-13, recibirá un interesante folleto.

LUBRICANTES

Solamente marcas de garantía

Viuda de CELSO RUBIO

PIO XII, 18. LOGROÑO.

BELLEZA

En Perfumería Aguirre, de HARO, la Srta. Natividad Cubian, diplomada de la Casa Max Factor, atenderá sus consultas para el cuidado y tratamiento de su piel.

Pur - lin

AGENCIA DE LIMPIEZA

Oficinas, pisos, escaleras, cristalerías, pulimentación de terrazo y brillo.

Oficina, Bretón de los Herreros, 22. Teléfono: 22-17-78.

De 5 a 7 tarde.

RENAULT

Si Vd. no tiene un Renault-4, es que no lo conoce

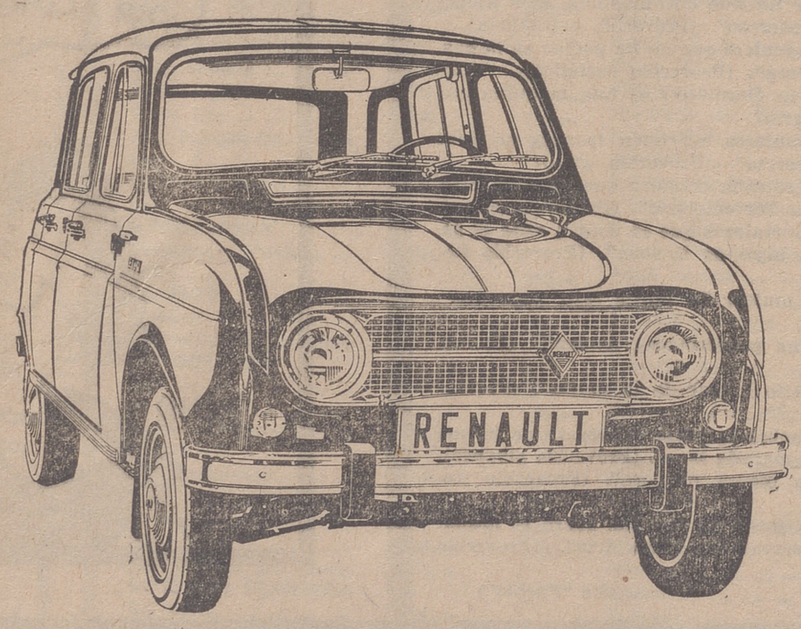

Tiene 850 c. c. Cinco puertas. Gran confort. Excelente suspensión. Más capacidad. Y otras muchas ventajas.

CONOZCALO EN

LOGROÑO: Calvo Sotelo, 48-50. "DOMINGO SANTOLAYA, S. A."

CALAHORRA: Ramón Subirán, 12. "FERRER Y LORENTE"

HARO: Avda. José Antonio. "TALLERES NOGUES"

SANTO DOMINGO: Avda. Obras Públicas. "TALLERES NOGUES"

LE OFRECEMOS UNA DEMOSTRACION COMPLETA SIN COMPROMISO

AUTOL

SERAN «BRILLANTISIMAS» LAS PROXIMAS FIESTAS

AUTOL.—(De nuestro corresponsal, Gabino A. Hernández).

La instalación del nuevo alumbrado eléctrico se lleva a buen ritmo, esperando que para las próximas fiestas, a más tardar estén colocadas las lámparas correspondientes y con ello disfrutar de una iluminación aceptable.

En la travesía Ezquerro se ha instalado el Mesón «La Rioja», que el joven Javier Ibáñez Ruiz sirve esmeradamente y está amueblado a la última moda.

Junto a este mesón ha sido construido un elegante café-bar por don José María Fuertes Hernández, que lleva por nombre «Montecarlo» y que el día 14 fue bendecido por don Angel Mazo, sacerdote de Bergasa.

Hemos podido observar como la calle (todavía sin nombre) que va de la Travesía al Paseo, pasando por detrás del grupo escolar ha sido allanada a fin de dar cabida a las casetas de los feriantes y posteriormente, dada su amplitud, al aparcamiento de coches.

NATALICIO

Dio a luz felizmente una niña, a la que se le impondrá el nombre de Ana, doña María del Carmen Hernández, joven esposa de don Román Palacios.

Al felicitar efusivamente al joven matrimonio, lo hacemos de manera especial a sus abuelos.

SE BUSCA EL FRESCOR

Ante calores tan intensos por que estamos atravesando no es de extrañar que, cuando un día de fiesta llega, el personal busque lugares más frescos por otras tierras a donde se trasladan por los medios de locomoción que disponen, que no son pocos.

PRIMERAS COMUNIONES

El domingo último recibieron por primera vez el Pan de los Angeles los hermanos Fabrice y Laurence, de nacionalidad francesa, hijos de nuestro paisano don José Pascual García y madame Michele de Pascual Coudray. Una vez celebrada la ceremonia religiosa, familiares y amigos se trasladaron a un restaurant arnedano donde les fue servido exquisito banquete.

Para todos ellos nuestra más cordial enhorabuena.

ARNEDO

Grandes mejoras ornamentales

ARNEDO. — (De nuestro corresponsal, Paco Portillo).

La pasada semana pude observar que los soportes de la barandilla de la «mina» de la plaza destinados a la colocación de tiestos, los habían quitado; detalle que no puede menos que alabar, ya que en las condiciones que estaban eran peligrosos para hacer un rasguño en cualquier prenda de vestir.

Pero el pasado lunes quedé gratamente sorprendido al ver que los habían colocado de nuevo, fijados con soldaduras y con los tiestos que inicialmente habían aguantado años atrás, unos tiestos rectangulares, cada uno con distintas florecillas que producen a la vista agradable efecto.

Esto, sí; esto es un detalle. Los soportes ya cumplen con su obligación, los tiestos también, recreando la vista, y los peones municipales también, pues observo que los cuidan y los riegan. Ahora hace falta que el público los respete. Y si por casualidad algún gamberro (que afortunadamente en Arnedo hay pocos), hace un «salchucho», celebraré se castigue con mano dura.

De momento, un aplauso a quienes hayan tenido la idea de la restauración, llevándola a la práctica.

También se debía tener en cuenta, ya que es un sitio visible y obra de poco costo, dar un toquecito al pavimento de la Glorieta de Celso Díaz, y a la circunvalación de la vieja Fuente, mientras se decide la colocación del monumento a Celso Díaz, cuya obra escultórica, en bronce, ya hace unos cuantos meses que tuve ocasión de contemplarla en el estudio de su autor don Juan Díaz Carrión, que a la vez me mostró unos bocetos originales sobre el proyecto de una nueva fuente.

Murió una de las señoras del accidente de Briones

Dábamos cuenta ayer del accidente ocurrido en Briones, en el que resultaron heridas de gravedad dos señoras, la madre y la madre política del conductor del turismo accidentado. Pues, bien, ayer, falleció la más grave, la madre, doña Ignacia Lizaso Aranguren, a causa de las heridas sufridas.

CUATRO HERIDOS EN LA CARRETERA DE SORIA

Ayer tarde, cuatro personas resultaron heridas al salirse de la carretera el turismo matrícula VI-27.882, que conducía Rodolfo Mayoral Aguado Díez, de 18 años de edad, vecino de Soto, con sus tres acompañantes, Ignacio Aguado Díez, de 17 años (es el más grave); Josefa Aguado Díez, de 64 años, y Primitivo Mayoral Antón, de 18 años. El hecho ocurrió en la carretera de Soria, poco más allá de Lardero. Los heridos fueron atendidos en la Clínica de Velázquez.

DOS HERIDOS LEVES

También en la carretera de Soria, frente a Ciroja, a las poco menos cuarto de la mañana, ocurrió otro accidente que fue muy espectacular, pero que no revistió mayores consecuencias, puesto que los dos ocupantes del turismo, que quedó destrozado, sufrieron sólo heridas leves. El coche, LO-20.226, fue conducido por Eduardo Jorge Aguirre Garea, de 21 años de edad, vecino de Logroño, en quien acompañaba su hermano Amós, de 14 años.

UN HERIDO JUNTO A LA CARCEL

Sobre las cuatro y media de la tarde tuvo lugar otro accidente, éste en las inmediaciones de la cárcel.

El furgón LO-13.726, que conducía Manuel Balda Alonso, de 23 años, vecino de Villamediana, colisionó con el ciclomotor que conducía Jesús Ruiz de Peña García, de 16 años, vecino de Logroño.

De resultas del accidente, el conductor del ciclomotor sufrió heridas de pronóstico reservado, de las que su asistido en la Clínica de la Santa Cruz.

APRENDA INGLES CON NUEVA RIOJA

Y PATROCINADO POR LA CAJA DE AHORROS Y MONTE DE PIEDAD DE ZARAGOZA, ARAGÓN Y RIOJA

IDIOMAS CAMPO
1.ª Medalla Oro Bruselas 1960 — Inglés - Francés - Alemán
ENGLISH THROUGH NEWSPAPERS
Método y sistema patentados — Prohibida la reproducción
Las grabaciones de inglés y francés en discos a disposición del lector, en
CAMPO — Méndez Núñez, 31 — Zaragoza — Infórmese hoy mismo

RESPUESTAS AL EXAMEN N.º 17

17-a)

1. They did nothing last week. — 2. Nobody knows the way. — 3. I met the priest in the square. — 4. I have left the missal at home. — 5. Peter never arrives late at the concert.

17-b)

B

1. My FRIEND Charles WILL GO to London NEXT SPRING. — 2. I like TO HEAR mass in the CHURCH of Saint PAUL. — 3. They LISTEN to the RADIO. — 4. She has NOTHING to say. — 5. He plays THE ACCORDION very well.

17-c)

1. Did he go to the concert last week? — 2. Will she do me a favour? — 3. Have you put the missal on the altar? — 4. Do they want to buy a television set before Easter Sunday? — 5. Did the priest buy a new chalice?

ALFARO: «POBRE DE MI»; HOY, «LA HUELGA»

Manuel Lucero, campeón de bebedores en porrón. Nueve minutos sin parar. ¡Ya está bien!

Escribe: GONZALEZ VICENTE
Fotos: SANCHEZ

Pone hoy Alfaro punto final a unas fiestas «sanroqueñas» que a todos han parecido poco. Buena muestra de lo divertidas y llenas de alicientes que han estado.

Hoy es día de huelga. Una huelga simpática a no más poder. No se trata de declararse en rebeldía contra ninguna situación laboral, no. Es, ni más ni menos, que el día dedicado al descanso después de tan ajetreo, de tanta alegría, de tanta danza, de tanto trasnochar. Y es que Alfaro, ya dijimos al principio, sabe divertirse, de la misma forma que trabajar a raudales.

Hacemos hoy también nosotros punto final a nuestra información gráfica, aunque no a la literaria. Recogemos aquello que más significó durante las fiestas. Hablar de todo, como cada cosa se ha merecido, resulta materialmente imposible. Tendríamos que estar hasta el año que viene.

Creo sinceramente que han sido unas alegres fiestas, llenas de colorido, de amabilidad como nunca. El forastero nunca se sintió tal, y todo el mundo lo pasó bien. Hasta el año que viene, si por la intercesión de nuestro Patrón, San Roque, Dios quiere.

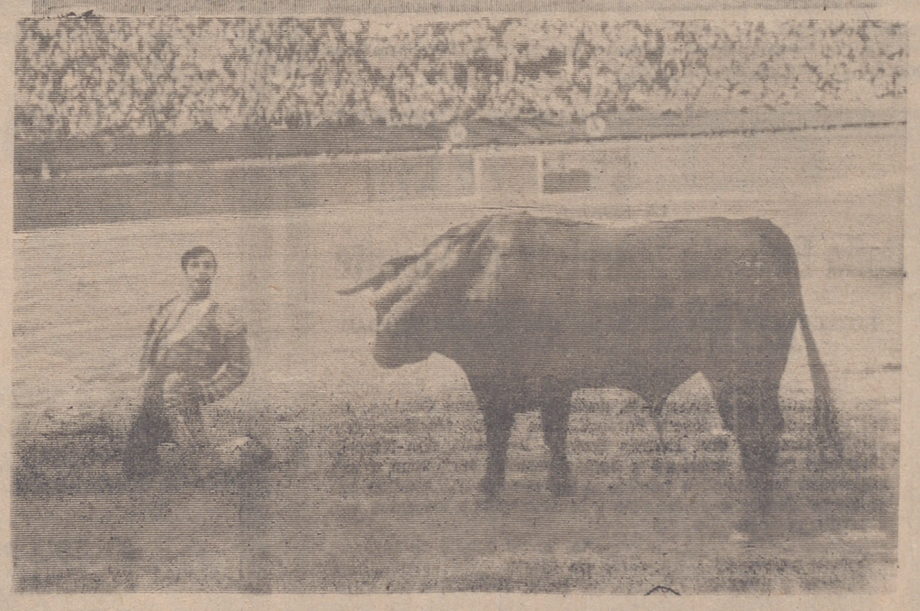

Aquí, Madrid

PEATONES ¿AL VUELO?

MADRID. (Crónica de "Pyresa", por José Luis Fernández-Rúa).

Hace años, la acera ejercía su imperio.

Los bulevares de París constituían el arquetipo de los bellos, umbrosos paseos, bajo los copudos árboles. Deambulaba el viandante despacio, casi con parsimonia. Tener prisa era, poco menos, que carecer de buen tono.

Los cascos de los caballos resonaban, en las angostas calzadas, al paso. Pero el motor de explosión impuso un nuevo ritmo en la calle. No sólo para los vehículos, sino también para los peatones.

Y con ello se fueron achicando las aceras. Ya no eran sólo las terrazas de los cafés, para el dulce «far niente», o los quioscos de bebidas o de periódicos. Sencillamente que, paulatinamente, ha ido desapareciendo la acera. En unos casos, brutalmente: los automóviles irrumpían en los amplios andenes de los bulevares para quedar estacionados. En otros, en una simple acera, también el vehículo interrumpe el paso del viandante.

Aquí, en Madrid, cada verano, sobre todo en las calles céntricas, se va restando cada vez más espacio al peatón. La calle de Alcalá, ahora, está sometida a obras de rectificación. La calzada se ensancha. Gracias a ello, los coches tienen más lugar para rodar.

Para el peatón —en el futuro, de seguir así las cosas— no habrá otra solución que ponerse unas alas, que lo eleven por encima de los riesgos del atropello y de la atmósfera viciada por los gases de los motores.

CANCION

He aquí el título de una canción que lo único que tiene de original, como tal título, es su reiteración: «Te quiero, te quiero, te quiero, te quiero, te quiero», de la que es autor el maestro Augusto Algueró.

Un compositor acostumbrado a triunfar en los festivales internacionales.

Pues bien: con esa canción, Jaime Morey representará a España en el Festival de Sopot, en Polonia.

¡Que haya suerte!

FOTOGRAFOS EN LAS IGLESIAS

Sigue la exclusiva del fotógrafo en las ceremonias religiosas que se celebran en las iglesias.

El propósito —según explica un cura-párroco, en una carta abierta en el «A B C»— es evitar escenas lamentables por mor de la competencia profesional.

He ahí el otro aspecto de la cuestión.

Si mala es la exclusiva, no es mejor la competencia en el templo.

En esto, como en tantas otras cosas, quizá lo bueno sería encontrar una fórmula intermedia. Ni la exclusiva, ni la rivalidad comercial.

Seamos eclécticos. Y ecuánimes.

GUIONISTA

El próximo mes de de octubre, entre las novedades que va a ofrecer Televisión Española, figura una serie de guiones sobre hechos acaecidos en la cotidiana existencia.

El autor de estos guiones será Fernando Gayo, a quien hasta ahora hemos conocido, sobre todo en la pequeña pantalla, como presentador.

EN PLENA FORMA

A propósito de un falso rumor sobre el ilustre concertista español Andrés Segovia, el cual —según informa hoy Fernández Cid, en el «A B C»— se encuentra en plenas facultades artísticas, hasta el punto que entre los contratos pendientes figuran treinta conciertos en Estados Unidos, entre enero y abril del próximo año, del magistral Andrés Segovia.

EN ESPERA DE UNA SOLUCION

Cada vez es más urgente y necesario dotar a Madrid de unas grandes estaciones de autobuses. Se construye la estación Sur, a donde irán a parar todas las líneas que unen a Madrid con Andalucía y Extremadura. Otros proyectos —entre ellos la estación Norte— están en marcha.

Entre tanto, muchas empresas de autobuses sitúan sus vehículos en algunas calles céntricas, para recoger a los viajeros, y esto contribuye a empeorar aún más las dificultades de la circulación.

NO QUIEREN ENTREVISTAS

Katherine Hepburn se encuentra en Madrid, alojada en un céntrico hotel. Y también Irene Pappas. Hasta el momento, no han accedido a ninguna entrevista con los reporteros. Han venido para trabajar en la película «Las troyanas», dirigida por Michael Cocoyanis.

Parece que dentro de unos días, en el mismo hotel donde se hospedan, y con las demás figuras del reparto —incluido el director—, se celebrará una rueda de Prensa.

PUNTO Y APARTE

Entre las novedades de la moda masculina —a propósito del próximo Congreso de Sastres— figura la de no llevar bolsillos en los pantalones.

Miguel Muñoz, entrenador del Real Madrid, anuncia que esta temporada «será más duro».

Hoy, la temperatura fue menos alta que ayer. Pero seguimos con los calores de agosto, claro.

Comisión Delegada de Asuntos Económicos

AYUDAS A NUESTRA PROVINCIA POR LOS DAÑOS DEL PEDRISCO

LA EXPORTACION, EN PELIGRO

LA CORUÑA, 19. (Pyresa) — Bajo la presidencia de Su Excelencia el Jefe del Estado, se ha reunido en el Pazo de Meirás la Comisión delegada del Gobierno para Asuntos Económicos.

La Comisión, de acuerdo con el informe propuesto de la Subcomisión de Salarios, dio su aceptación a la aprobación de 32 convenios colectivos.

La Comisión delegada, de acuerdo con el informe-propuesta de la Comisión Interministerial de Planes Provinciales, aprobó las medidas a adoptar con ocasión de los daños producidos por las heladas en las provincias de Cuenca y Lérida, por el pedrisco en la provincia de Logroño y por las tormentas en la provincia de Navarra.

A propuesta del ministro de Agricultura, se acordó instrumentar a la mayor brevedad las medidas pertinentes para ayudar a los agricutores damnificados por la tormenta del día 2 de agosto en la provincia de Cáceres y en el Sur de la de Avila.

La Comisión delegada tomó el acuerdo de elevar al Consejo de Ministros una propuesta del ministro y comisario del Plan de Desarrollo, por la que se localiza un polo de desarrollo en Villagarcía de Arosa.

Los ministros de Asuntos Exteriores y de Comercio informaron a la Comisión de la evolución de la Ley Mills, aprobada el pasado día 11 por el correspondiente Comité del Congreso nortermericano. La Embajada de los Estados Unidos ha informado al ministro de Asuntos Exteriores español de que el Departamento de Estado ha transmitido a todos los organismos interesados de su país la seria preocupación del Gobierno de España por este asunto, dando además garantías de que los puntos de vista españoles serán considerados completamente.

La Comisión fue informada de los estudios realizados por el Consejo Económico Sindical de La Coruña, así como de la preparación de la reunión plenaria y conjunta, que con asistencia e intervención de varios ministros van a celebrar el Consejo Económico Sindical de Galicia y la Comisión de Desarrollo Económico y Social de dicha región.

El ministro comisario del Plan de Desarrollo presentó a la Comisión diversos informes sobre la coyuntura económica y perspectivas hasta fin de año, y propuestas de resolución de solicitudes aplazadas del VIII Concurso de Polos de Desarrollo y otras autorizaciones referentes a empresas acogidas a los beneficios de los polos de desarrollo industrial de Zaragoza y Sevilla.

El ministro del Aire informó a la Comisión sobre la conferencia espacial europea (1970), y los ministros de Comercio, delegado nacional de Sindicatos y de Trabajo informaron sobre asuntos de la competencia de sus departamentos.

La Comisión delegada tomó el acuerdo de aprobar varios expedientes de obras de los planes provinciales de Albacete, Avila, Burgos, Cádiz, Córdoba, Huelva, Lugo, León, Segovia, Sevilla Teruel y Valencia, y la concesión de una subvención extraordinaria a los planes provinciales de la provincia de Jaén.

La Comisión aprobó diversos expedientes en materia de su competencia y, entre ellos, varios de autorización de inversiones de capital extraniero.

PARALALIZACION DE CREDITOS

MADRID, 19. (Pyresa). — La Comisión Oficial de Comercio, Industria y Navegación de Barcelona ha dirigido un escrito a los ministros económicos del Gobierno advirtiendo la grave situación en que se encontrará el sector exportador en un plazo próximo si no se toman medidas que mitiguen las consecuencias de la reciente decisión adoptada por el Comité Ejecutivo del Instituto de Crédito a Medio y Largo Plazo, en orden a suprimir la financiación por el Banco de Crédito Industrial de las exportaciones.

Según la Cámara de Comercio barcelonesa, el hecho de la paralización de las actividades del Banco de Crédito Industrial, sin haberse creado una entidad financiadora que lo sustituya, ni haberse estimulado suficientemente la Banca privada está produciendo un vacío que puede producir graves desajustes en las empresas exportadoras y repercutir desfavorablemente en nuestra balanza exterior.

La Cámara concluye su escrito haciendo las siguientes consideraciones:

«I. — Reviste trascendental importancia para la continuidad de la labor exportadora la prosecución por parte del crédito oficial de sus actividades financieras al respecto un examen de la situación de otros países europeos confirma la necesidad de esta presencia del crédito oficial.

II. — De un modo especial deben evitarse situaciones de vacío en la financiación de nuestras exportaciones por la pérdida de situaciones adquiridas en los mercados extranjeros, de tan difícil recuperación.

III. — Debería tomarse cuanto antes una decisión acerca de la entidad —existente de nueva creación o habilitada al efecto— a que encomendar la financiación oficial de la exportación española.

IV — La presencia de entidades oficiales para la financiación de nuestras exportaciones que pueden revestir formas distintas a las practicadas hasta el momento. Un análisis pormenorizado de las modalidades de distintos países europeos aparará sin duda una buena fase de elección del mecanismo más adecuado.

V. — Sea cual sea la forma que revista esta presencia del sector público en el crédito a la exportación debe arbitrarse una solución transitoria al problema planteado por la renovación de créditos concedidos al amparo de la orden de 12 de junio de 1963, concediendo un plazo suficiente para la amortización escalonada de los créditos vencidos, o bien renovando los contratos de préstamo a los efectos representativos del crédito a favor de la nueva entidad oficial que asuma las operaciones de financiación de las exportaciones».

6 broncas 6, en la corrida de Bilbao

BILBAO, 19. (Cifra). — Diego Puerta y Paco Camino escribieron hoy sobre el ruedo de Vista Alegre una de las tardes taurinas más bochornosas que se recuerdan, provocando incesantes broncas, enardeciendo al público y dando lugar a la siempre censurable actitud de lanzar almohadillas al ruedo.

Ambos diestros toreaban mano a mano la cuarta corrida de feria. Diego Puerta sustituía a Antonio Ordóñez. Se lidiaron toros de don Salvador Domecq, de Jerez de la Frontera, bien presentados, con poder en los caballos, pero difíciles e inciertos para la lidia de a pie.

Diego Puerta, en su primer toro, de 509 kilos, realiza una faena brevísima por el lado derecho, con pases desganados, faltos de emoción. El toro derrota peligrosamente hacia arriba y el diestro se desentiende de la faena, iguala y mata de media estocada entre las generales protestas del público.

A su segundo (512 kilos) le da unos capotazos con la derecha, sin estilo ni ligazón. Trastea con el toro y hace al público —ya metido en bronca— indicaciones sobre la imposibilidad de lidiarlo. Pitos para el torero, mezclados con abucheo, y aplausos para el toro.

El tercero (522 kilos), origina la gran bronca. Diego Puerta sale encorajinado y recibe al bicho con unas verónicas impresionantes, finísimas, muy toreras y con genio, que el público aplaude enardecido. Pero el toro le lanza un nuevo derrote al pecho y Diego Puerta termina su actuación con un pinchazo y estocada ladeada, que degüella. La bronca es de apoteosis, monumental. El público, indignado, ovaciona al toro frenéticamente y la bronca se prolonga.

Paco Camino torea a su primero, de 485 kilos, con mucha suavidad por el lado derecho. Algunos naturales, un tanto fríos, pero muy prietos, y suena la música. Tres pinchazos sin soltar y descabello a pulso. Silencio.

Con su segundo, de 471 kilos, limita su actuación a una faena de trasteo, a la vez que el público reacciona con protestas y silbidos. Sin dar un solo pase, aprovecha la quietud del toro y se cobra una estocada que degüella. La bronca es impresionante. Llueven montones de almohadillas al ruedo. Para mayor desgracia del torero, el toro se levanta después de actuar el puntillero y la bronca arrecia hasta límites insospechados, mezclados con gritos de «fuera, fuera, fuera».

En el que cierra plaza, el griterío alcanza los límites de escándalo. Paco Camino quiere congraciarse con el público, pero su faena de capa es despreciada por los espectadores, que siguen en un continuo escándalo. El torero sufre un desarme junto a las tablas y se ve obligado a saltar la barrera. Los espectadores reaccionan con una rechifla unánime. Los nervios invaden el ruedo y nada sale a derechas. Ni un solo banderillero, de los tres que actúan, consigue colocar banderillas. Más almohadillas al ruedo. Los nervios se desatan también entre los espectadores y se dan escenas lamentables.

Paco Camino inicia la faena de muleta y el público aplaude con ironía y reacciona con palmas de tango, que son un clamor impresionante en toda la plaza. Unos derechazos con desgana, para terminar de pinchazo, estocada y descabello a la primera.

Los dos diestros son despedidos con otra tremenda bronca y amenazados con nueva lluvia de almohadillas, después de haber dedicado al toro una gran ovación.

✝

El Señor

D. Felipe Navarro G

Falleció en el día de ayer a los 59 años de edad
habiendo recibido los Santos Sacramentos
R. I. P.

Su apenada esposa, doña ... salía Almarza; hijo, Carlos; madre, doña Aurea (Viuda de ... Luis Navarro); hermanos, ... Isaias, doña Purificación y ... Gregoria; hermanos políticos, doña Vicenta Almarza, don Felipe Salafranca y doña Ildefonsa Almarza, sobrinos, primos y demás familia, ruegan una oración por el eterno descanso de su alma.

Logroño, 20 de agosto de 1970.

Iglesia parroquial.—Santa María de Palacio.

Funeral y misa de réquiem. — HOY, JUEVES, a las CINCO.

Conducción del cadáver. — A continuación.

Casa mortuoria.—San Gil, ...

✝

LA SEÑORA

Doña Eufemia Iñurrieta de Vicente

Viuda de don Bernardino Foronda
FALLECIO EN EL DIA DE AYER, A LOS 73 AÑOS DE EDAD
habiendo recibido los Santos Sacramentos
R. I. P.

Sus apenados hijos, Sor Marina (Religiosa Escolapia), don Casiano, doña Esperanza, doña Julia y doña Carmen; hijos políticos, doña Josefa Foronda, don Mateo Martínez, don Eladio Pascual y don Joaquín García; hermano, don Nazario Iñurrieta; nietos, sobrinos y demás familia, participan a sus amistades tan sensible pérdida y les ruegan una oración por el eterno descanso de su alma y la asistencia a los actos que a continuación se detallan.

Logroño, 20 de agosto de 1970.

Iglesia parroquial. — ... razón de María.

Funeral y misa de requiem. — HOY, JUEVES, a las CUATRO y MEDIA.

Conducción del cádaver. — A continuación.

Casa mortuoria. — Beatos Mena y Navarrete, 18.

✝

EL SEÑOR

D. Marcelino-Argeo Mendiola Ruiz

Farmacéutico

FALLECIO EN EL DIA DE AYER EN NAJERA, A LOS 69 AÑOS DE EDAD

habiendo recibido los Santos Sacramentos

R. I. P.

Sus apenados hijos, don Pedro y don Jesús; hijas políticas, doña Coloma Olarte y doña María Cruz Pérez; hermanos, don Onofre y doña Segunda; hermanos políticos, nietos y demás familia, participan a sus amistades tan sensible pérdida y les ruegan una oración por el eterno descanso de su alma y la asistencia a los actos que a continuación se detallan, por cuyo piadoso favor les quedarán muy agradecidos.

Nájera, 20 de agosto de 1970.

IGLESIA PARROQUIAL. — De la Santa Cruz.
FUNERAL Y MISA DE REQUIEM. — HOY, JUEVES, a las SEIS.
CONDUCCION DEL CADAVER. — A continuación.

extranjero

LA ACTUALIDAD TRAS EL TELON DE ACERO

TRAS EL TRATADO GERMANO - SOVIETICO, CUMBRE EN MOSCU

VIENA. - (De nuestro corresponsal, F. Eguiagaray).

A primeras horas de la tarde se ha confirmado oficialmente desde Rumania la inmediata celebración de una conferencia cumbre de los países del Pacto de Varsovia en Moscú. La agencia de Prensa rumana «Agerpress» ha anunciado en Budapest que una delegación del partido comunista y del Gobierno rumano, bajo la presidencia del secretario general del partido, Nicolai Ceaucescu, ha salido este mediodía para Moscú con objeto de participar en la conferencia cumbre de los Estados del Pacto de Varsovia. Forman parte de la delegación el jefe del Gobierno, Ion Gheorghe Maurer; el ministro de Asuntos Exteriores, Cornellu Manescu, y el miembro del Comité Ejecutivo de la presidencia y secretario del Comité Central del partido, Paul Niculescu-Mizil. En la misma noticia oficial se indica que participarán en la conferencia los supremos dirigentes de Bulgaria, Checoslovaquia, Hungría, Polonia, Rumania y la República Democrática Alemana

A DISCUSION, EL TRATADO GERMANO-SOVIETICO

Desde esta mañana, agencias occidentales habían recogido en Moscú informaciones respecto a la inmediata celebración de esta cumbre, sin que —no obstante— hasta la tarde haya habido confirmación oficial por parte soviética. Círculos diplomáticos de la Europa del Este en Moscú concretan incluso que la cumbre del Pacto de Varsovia comienza mañana, 20 de agosto, y debe durar dos días. Tema de la conferencia sería la consulta sobre el tratado germano-soviético y sus consecuencias en el resto de Europa. En especial se atenderá a las nuevas posibilidades que abre el tratado respecto a la propuesta del Pacto de Varsovia para convocar una conferencia general europea de seguridad. La información de la «Agerpress» rumana nada indica, sin embargo, respecto a la fecha, duración ni temática de la conferencia.

RIGUROSO SECRETO

Se asegura que los jefes del partido y el Gobierno húngaros, Janos Kadar y Jonoe Fock, que se encontraban pasando sus vacaciones en la Unión Soviética, han llegado hoy a Moscú. Otras informaciones hablan de la llegada de la delegación de la República Democrática Alemana presidida por Walter Ulbricht y de la delegación checoslovaca encabezada por Gustav Husak.

La falta de confirmación oficial hasta esta tarde por parte de otros países del Pacto de Varsovia, e incluso alguna indicación soviética de esta mañana según la cual «nada se conoce» respecto a la cumbre, se atribuye al figuroso secreto que rodea siempre a estos encuentros entre los dirigentes supremos de los partidos comunistas y Gobiernos del Pacto de Varsovia. La última conferencia cumbre del Pacto de Varsovia se celebró el pasado diciembre en Moscú, y entonces se aprobaron posibles reacciones positivas ante nuevas iniciativas de Bonn respecto a la Europa del Este, después de la firma del tratado de no proliferación de armas nucleares por parte de la República Federal Alemana. A esta actitud de principio se atribuyen los contactos de la pasada primavera entre Bonn y Varsovia y entre las dos Alemanias.

ULTIMA HORA: MOSCU CONFIRMA LA CUMBRE

VIENA, 19 (Pyresa).—Exactamente a las 20 horas 18 minutos de Moscú, la agencia oficial soviética "Tass" ha confirmado la inmediata reunión de los supremos dirigentes de los partidos comunistas y Gobiernos y Estados del Pacto de Varsovia

Aunque tampoco la agencia soviética señala el comienzo exacto de la cumbre ni su contenido temático, se confirma en los círculos diplomáticos de Moscú que debe durar dos días a partir de mañana, y que el tema fundamental será la nueva situación creada por la firma del tratado germano-soviético, y las posibilidades que abre para la conferencia general europea de seguridad, propuesta por los países del Pacto de Varsovia.

Belgrado espera al embajador chino

VIENA (De nuestro corresponsal, Francisco Eguiagaray).

Si la despedida de Pekín del nuevo embajador de la República Popular china en Yugoslavia, Cheng Tao, ya constituyó un acontecimiento, subrayado por el banquete ofrecido por el embajador yugoslavo B. Orescanin, la llegada de Cheng Tao a Belgrado, a principios de esta semana, se ha convertido en el centro de acción de la vida diplomática en la capital yugoslava. La llegada del nuevo embajador a Belgrado, que ha sido un paso muy meditado en Pekín, como lo demuestra la espera de ocho meses desde la decisión de reanudar las relaciones diplomáticas, pone fin al profundo enfrentamiento entre la China maoísta y la Yugoslavia «revisionista», que ha durado más de doce años. Pero más que este acontecimiento en sí, lo que interesa al mundo diplomático de la capital es la relevante personalidad del nuevo embajador chino, ya que Cheng Tao era, hasta el presente, secretario general para Asuntos Exteriores en el Consejo de Estado chino. No se duda de que al enviar a Belgrado a una figura de este nivel, Pekín hace patente su decisión de intervenir de modo cada vez más activo en la política europea e internacional.

Para Belgrado, la llegada de Cheng Tao presenta numerosos aspectos positivos. No sólo constituye un reforzamiento de las posiciones de Yugoslavia frente a cualquier veleidad hegemónica de Moscú, sino que Yugoslavia espera realzar su papel en la política europea. Así, por ejemplo, corren ya rumores en el Cuerpo diplomático acreditado en la capital de que los contactos entre los Estados Unidos y la China Popular, celebrados hasta ahora en Varsovia, caerían en adelante bajo la competencia de Cheng Tao. Además, Yugoslavia, en su afán por oponerse a la amenaza de la división del mundo en esferas de influencia norteamericana y soviética, ve en la nueva política de Pekín un importante elemento para perturbar a las dos superpotencias, sin que, por otra parte, China esté en condiciones de poder entrar en el reparto y convertirse en un tercer peligro. La política de neutralismo «no compromis» ve así en China un aliado indirecto contra el progreso de la división tácita de nuestro planeta en esferas de influencia, y en este sentido se ha acogido en Belgrado con particular satisfacción la indicación de Pekín de que es muy posible que la República Popular china envíe por primera vez a la próxima conferencia cumbre de los «no comprometidos» en Lusaka, capital de Zambia, un observador oficial.

ACERCAMIENTO CHINO - SOVIETICO

VIENA, 19. (Pyresa). — Delegaciones comerciales de la China continental y de la Unión Soviética se han reunido en Khabarovsk, en la Siberia Oriental, según manifiesta la agencia soviétiva «Tass», con objeto de establecer un programa de nuevos intercambios comerciales, fundamentalmente de tipo agrícola.

Esta reunión entre los responsables de las cooperativas del Extremo Oriente siberiano y de los representantes comerciales de la provincia fronteriza china de Hei Long Kiang ha sido interpretada por los expertos de temas soviéticos como un buen paso para limar las tensiones en la frontera chino-soviética.

ALBANIA, A FAVOR DE LA «PRIMAVERA DE PRAGA»

VIENA. - (De nuestro corresponsal, F. Eguiagaray).

Al propio tiempo que mejora ostensiblemente sus relaciones con la Yugoslavia «revisionista», Albania acaba de enfrentarse violentamente con la Unión Soviética y el bloque ortodoxo en general, con motivo del segundo aniversario de la invasión de Checoslovaquia por las tropas de los cinco países del Pacto de Varsovia. La agencia oficial albanesa «Ata» ha difundido hoy, bajo el título «El pueblo checoslovaco no se resigna a la ocupación fascista del país», un comentario de extraordinaria dureza.

«Inmediatamente antes del segundo aniversario de la ocupación fascista de Checoslovaquia —dice literalmente la «Ata»—, los ocupantes soviéticos revisionistas y las autoridades traidoras de Checoslovaquia continúan con sus amenazas. Estas amenazas están inspiradas por el temor ante el pueblo checoslovaco, que no sólo no se resigna a la ocupación, sino que está decidido a continuar su resistencia en las formas más diversas». La agencia de Tirana continúa indicando que una forma muy extendida de la resistencia consiste en arrojar al cesto de los papeles los carnets del partido comunista-checoslovaco revisionista. En muchas zonas obreras los carnets del partido han sido devueltos masivamente. La Agencia «Ata» no olvida citar las grandes maniobras conjuntas checoslovaco-soviéticas llevadas a cabo inmediatamente antes del aniversario, y comenta al respecto que «los ocupantes y las autoridades traidoras pretenden así atemorizar al pueblo checoslovaco blandiendo el sable, para obligarle a renunciar a la resistencia contra la ocupación ordenada por la camarilla revisionista de renegados que dirigen actualmente la Unión Soviética».

ALTAVOZ DE MAO EN EUROPA

Los observadores consideran que este violento ataque, con su pintoresco estilo, que recuerda las fórmulas empleadas por Pekín, significa que Tirana, tan conciliante con los países comunistas que siguen un curso autónomo como Yugoslavia y Rumania, no extiende en absoluto su nueva actitud a los Estados fieles al Kremlin. Puesto que Tirana continúa gozando de la consideración de altavoz de Pekín en Europa, este ataque vendría a desmentir los rumores sobre una cierta distensión entre la Unión Soviética y la República Popular china, alentados por la reciente iniciación de conversaciones de carácter comercial entre delegaciones de ambos colosos comunistas. Por el contrario, la actitud de Albania representaría una nueva confirmación de que la reactivación de la política china en Europa, y especialmente respecto a países como Yugoslavia y Rumania, tiene por principal objeto el causar a la URSS las mayores dificultades posibles en su propia esfera de influencia. En el mismo sentido tendrían ciertas aproximaciones diplomáticas de Pekín a países socialistas como Hungría u occidentales como Francia.

Tendenciosas informaciones sobre España

BONN — CRONICA

BONN. — (De nuestro corresponsal, César Santos).

En medios españoles en Alemania— y no me refiero especialmente a medios oficiales, cuya reacción descontrolada— reina cierta indignación por un reportaje televisado sobre "el grave riesgo en que pone su vida todo el que hace turismo aéreo en España". Por lo visto y por lo oído, la televisión ha tratado de presentar el aterrizaje en los aeropuertos españoles como un franca desafío a la muerte. El alemán tiende a poner de vez en cuando de manifiesto, y de manera poco pulida, su vena dramática. En esta ocasión, y en plena temporada turística, se ha buscado como blanco a España. Cierto es que se adelantó que el problema se extiende a todos los países mediterráneos frecuentados por el turismo. Una observación de entrada, olvidada por los telespectadores, apenas chocó de lleno con la "realidad española". No es para menos. "España es diferente"

Por qué la televisión eligió España y no Italia, Grecia, Portugal, Yogoslavia o Rumania, es una cuestión que no merece la pena ponerse a discutir —a última hora hay que dejarle al periodista ese mínimo de libertad.

Es muy posible que haya algo que oponer a algunos de los aeropuertos españoles. En atención al incremento que registra de año en año el turismo aéreo, España debería, sin duda, tomar medidas para que reportajes marcadamente tendenciosos no echen su cuarto a espadas en la tarea de espantar al turismo. A fin de cuentas, los millones de turistas que visitan el país, constituyen una hermosa fuente de divisas, y, por otra parte, sería poco humano por parte de España no poner los medios necesarios para que los alemanes, "hambrientos del sol y de precios decentes", puedan respirar aire puro durante cuatro semanas al año.

No obstante, si algún turista renuncia a su viaje a España, es posible que no sea debido al "gran número de accidentes" que se registran en Mallorca, pues las noticias en ese sentido no llegan. Por el contrario, si alguien se echa atrás, será porque escuchar los "espeluznantes" relatos del locutor de televisión pone la carne de gallina al más pintado.

SAN SEBASTIAN

Salida: domingo 23, a las 6 de la mañana

SALOU 8 días: 3.900 PTAS. 15 días: 7.250 PTAS.

Salidas todos los domingos desde Logroño

OROPESA DEL MAR

8 días: 2.925 PTAS., y 15 días: 5.350 PTAS.

Salidas todos los domingos desde Logroño

ROMA Proclamación del Doctorado de Santa Teresa

ELIJA EL VIAJE QUE MAS DESEE

1) En autopullman, del 20 septiembre al 4 octubre
Precio en hoteles en pensión completa ..... 9.900 PTAS.

2) En autopullman, del 21 septiembre al 3 octubre
Precio en hoteles en pensión completa ..... 8.725 PTAS.

3) En autopullman, del 22 septiembre al 3 octubre
Precio en hoteles en pensión completa ..... 8.275 PTAS.

4) En autopullman y AVION de 25 a 30 septiembre
Precio en hoteles en pensión completa ..... 8.865 PTAS.

TODAS LAS SALIDAS SON GARANTIZADAS DESDE LOGROÑO

VIAJES ARALAR G. A. T. 128
Teléfonos 211859 y 223639
Plaza H. TOLEDO, 10. EDIFICIO CALZADOS VERANO

MAQUINAS PARA NUESTRA EPOCA

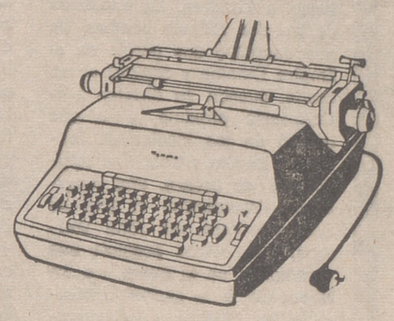

procedentes de

Olympia

la mayor fábrica para máquinas de oficina de Alemania Occidental

Máquinas de escribir para oficinas y portables, sumadoras y calculadoras, todas en eléctrico o en manual

AGENCIA OFICIAL PARA LOGROÑO Y PROVINCIA:

Mecanográfica PEYMAN, S. L.

Jorge Vigón, 13 LOGROÑO Tel 21 1212

STEIN et ROUBAIX ESPAÑOLA, S. A.

VAPOR

CALDERAS ACUOTUBULARES VERTICALES

Tipo VELOCE, de 1.500 Kgs. a 7.000 Kgs. vapor hora
Tipo MINOR, de 300 Kgs a 1.100 Kgs vapor hora
Tipo BLOC-CREIL, de 200 Kgs. a 7.000 Kgs. vapor hora
— AUTOMATICAS
— GRAN RENDIMIENTO
— INSTALACION Y TRANSPORTE SENCILLO

Pertenecen a 3.ª categoría hasta 1.500 Kgs a 8 Kgs./cm2 de presión.

Apartado 347 — BILBAO — Telf 33-20-44 — Fábrica en Munguía

AGENCIA DE NOTICIAS

JOMAR

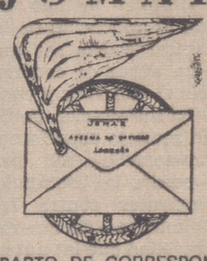

REPARTO DE CORRESPONDENCIA Y PROPAGANDA EN GENERAL
— CONSULTE PRECIOS —
OVIEDO, 15. 4.º. TELF. 225579

ESTÓMAGO — STOMALIX-3 — INTESTINOS

SAIZ DE CARLOS

consulte con su medico C.P.S. 469

MICHELIN

PRECISA

ELECTRICISTAS

OFICIALES DE PRIMERA

Con buena base teórica y amplios conocimientos de automatismo y a ser posible de electrónica industrial

Enviar "curriculum vitae", detallado y manuscrito, al JEFE DE PERSONAL. Apartado 301. VITORIA. Ref. BFE

extranjero

TERRORISMO

INGLATERRA TIENE MIEDO

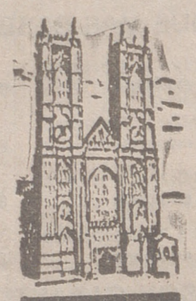

LONDRES

LONDRES. - (Crónica de nuestro corresponsal, Luis de Castresana).

Por el momento todo son vagas hipótesis en torno a la oleada terrorista que está asolando a Londres. La explosión de las dos últimas bombas (la que encontró una pareja en el Empire Cinema y explotó en su coche, cuando se dirigían a la Comisaría próxima, y la que estalló en los locales de Iberia en Regent Street) ha tenido, por de pronto, una repercusión importante: el jefe de Scotland Yard, sir John Waldron, que estaba pasando sus vacaciones en el extranjero, ha regresado a la captial británica y ha celebrado inmediatamente una conferencia a puerta cerrada con sus colaboradores. Consecuencia, el autor de la explosión en las oficinas de Iberia ha sido detenido.

Pero, ¿han sido los dos atentados obra de la misma persona o del mismo grupo? Se cree que no. Aunque realmente nada se sabe sobre la identidad y paradero de los causantes o causante de la primera explosión. Aquí se califica de «anarquista» al autor del atentado contra los locales de Iberia, pero no se facilita su filiación. ¿Es este anarquista el autor de otros atentados cometidos contra Iberia en diversas fechas y ciudades europeas? Tampoco hay respuesta para este interrogante. En realidad, todo continúa por ahora en el misterio, y por lo tanto todas las hipótesis son posibles. En cualquier caso, la alarma está planteada.

PANICO CONTAGIOSO

En Londres se recuerda el pánico que vivió Nueva York cuando el llamado «hombre loco de las bombas» destruyó varios edificios e hirió a diversas personas. En unas pocas horas han sido más de cien las llamadas telefónicas que se han hecho a la Policía anunciando que una bomba iba a estallar en tal o cual lugar. El pánico ha llegado hasta el punto de que se ha cerrado el Britsh Museum, como consecuencia de uno de estos telefonazos anónimos. En varios periódicos se ha montado un servicio especial de vigilancia y aquí y allá la Policía está en tensión y con los ojos bien abiertos. En este momento, dos bromistas de mala sombra, que fueron detenidos mientras telefoneaban sembrando el pánico de la bomba, comparecen ante el juez.

EXPLOSIVOS POR DOQUIER

Mientras se especula sobre la probable identificación del detenido «anarquista» español y sobre otros posibles grupos de terroristas sin conexión entre sí —agentes del «IRA» o Ejército de Liberación Irlandés, posible intervención de algún extremista negro, etc.—, Scotland Yard se preocupa ante el hecho de que en Inglaterra resulta realmente fácil construir o conseguir una bomba de las características de las dos recientes. Miles y miles de toneladas de explosivos se hallan diseminadas a lo largo y a lo ancho del país en diversos centros y almacenes. Y, al parecer, estas «santabárbaras» en potencia no están ni todo lo controladas ni todo lo vigiladas que debieran.

Da la impresión de que, en Inglaterra, conseguir nitroglicerina es casi tan simple como comprar una aspirina en la farmacia de la esquina. Se da el caso, realmente aterrador e insólito, de que hace unos meses, en una especie de orfanato de un barrio londinense, la Policía encontró un auténtico arsenal de pólvora, gelignita, nitroglicerina y dinamita y detuvo a uno de los muchachos allí residentes, un huérfano de 16 años que era un experto en el arte de fabricar bombas.

Es posible que los estallidos terroristas continúen y que la ola de pavor se propague como un contagio, y es más posible también que arrestado el último terorista las aguas vuelvan a su cauce tranquilo. Lo único que honestamente puede uno decir es que se supone que los dos recientes atentados no tienen relación entre sí, y que la Policía se inclina a creer que la bomba que estalló en Iberia fue colocada por el individuo que acaba de ser detenido, y de cuya identidad nada se sabe, porque la Policía tampoco aquí es demasiado explícjta a la hora de dar información.

USA BUSCA PROTECCION FRENTE A LOS EXTREMISTAS

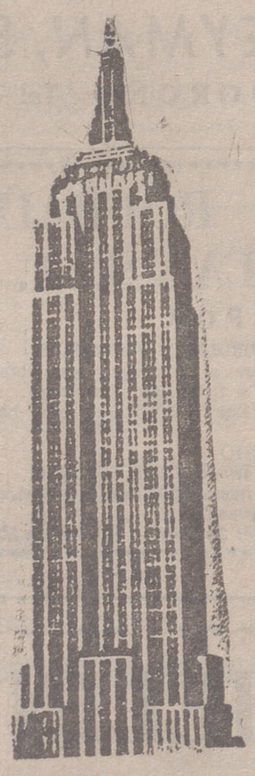

NUEVA YORK. (De nuestro corresponsal interino).

El terrorismo por medio de la colocación de explosivos en edificios públicos y otros lugares es causa de inquietud en el país, y el Senado está celebrando consultas a fin de determinar qué nuevas leyes deben recomendarce o cómo hacer más rigurosas las vigentes para combatirlo.

Aún ayer en Omaha, ciudad agrícola y ganadera situada en el corazón del país, con una población más o menos equivalente a la de Valencia, la Policía recibió un aviso de que de determinada casa salían gritos de una mujer, que parecía estar en peligro. Varios coches policiales acudieron al punto indicado para investigar. Un policía, de 29 años de edad, con cinco hijos, se inclinó cerca de un maletín o llegó a tocarlo, produciéndose una explosión que le ocasionó la muerte. Otros siete policías resultaron heridos. Al parecer la llamada telefónica había sido una trampa.

También ayer en Minneápolis, centro urbano de una rica región agrícola progresista y culta, la explosión de otro ingenio, en un edificio público, en horas de la madrugada, estuvo a punto de matar a un guardia de 63 años, y causó daños que se calculan en el equivalente de 35 millones de pesetas.

En otras ciudades se han registrado explosiones criminales y aquí en Nueva York, en julio, hubo atentados o conatos contra varios consulados y oficinas de turismo, una de ellas la de Portugal, donde afortunadamente la bomba fue descubierta y desarmada antes de que estallara.

MEDIDAS ENERGICAS

Un funcionario que compareció en la consulta del Senado, informó que en los quince meses y medio precedentes había habido en el país 4.330 atentados con bombas, con un balance de 40 personas muertas y 384 heridas, y daños a la propiedad calculados en 1.500 millones de pesetas.

El ministro de Gobernación, Walter Hickel, ha dicho que el Gobierno se propone recomendar la aprobación de una ley que obligue a llevar un estricto censo de fabricantes y distribuidores de explosivos y obligue asimismo al comprador a identificarse y declarar el uso que se propone hacer de ellos.

En declaraciones ante la Comisión del Senado, el alcalde de Seattle, Wesley Uhlman, atribuyó la ausencia de atentados con bombas en su ciudad al hecho de que la Policía dio muerte a tiros a un individuo al que sorprendieron colocando un cartucho de dinamita cerca de una oficina.

Uhlman insinuó después que la aplicación de la pena capital podría ser una manera eficaz de combatir crímenes tan viles y cobardes.

La insinuación de Uhlman no produjo revuelo entre los funcionarios allí presentes —pese a los escrúpulos aquí existentes contra la pena de muerte—, lo que revela la gravedad que las autoridades atribuyen a la cla de amenazas y atentados con explosivos y artefactos incendiarios que viene registrándose de algún tiempo a esta parte, y que ha provocado la justa indignación de la opinión pública.

FRANCIA: J.J.S.S. EN SUS TRECE

TODOS CONTRA EL GAULLISMO

PARIS CRONICA

PARIS. — (Crónica de nuestro corresponsal, Enrique Laborde).

La "Operación Burdeos", montada y orquestada por el activo diputado de Nancy, Jean-Jacques Servan-Schreiber, ha entrado en una fase basta y amena como espectáculo de verano. En una entrevista ante las cámaras de televisión, que no tienen otra actualidad nacional que llevar a las pantallas, el dinámico J.J.S.S. ha dicho:

"Mi único deseo es que la oposición presente en Burdeos un candidato único. Si yo no logro esto, el fracaso será para mí, y si lo consigo, la victoria no será para mí, sino para el candidato. Como es natural, y no pretendo mandar en Burdeos desde Nancy, no habrá imperialismo de la Lorena sobre la Gironda".

Mientras tanto, entre los bastidores políticos se mueven los aspirantes al torneo singular para arrebatarle el escaño parlamentario al primer ministro. En un remedo de la frase picaresca, no se trata de la satisfacción política, sino del alto honor que representan derrota y triunfo, sobre todo el segundo. ¿Quién será el candidato único de las oposiciones? De quien más se habla es de Gabriel Taix, candidato de la convención de las instituciones republicanas, dos veces puesto fuera de combate en las dos últimas elecciones por el primer ministro

¿Que no hay dos sin tres? El señor Gabriel Taix ha celebrado una conferencia de Prensa y ha confirmado sus intenciones. Esto puede poner en peligro la "Operación Burdeos" de J.J.S.S. que desea una concentración de la oposición, comunistas excluidos. Pero al señor Taix le importa poco todo esto, su propósito se ha lanzado a la opinión en forma de incógnita, como quien está en posesión de un arma secreta: "Las soluciones audaces e inéditas anunciadas hace algunos días serán llevadas a debate público". La opinión pública, sobre todo en Burdeos, ha tomado a chacota todo eso. Y el plan de combate, empieza a cabecear.

MOVIMIENTOS INDEPENDIENTES

Por su parte, al tiempo que los radicales y los socialistas parece que han llegado a un acuerdo de candidatura única, dos movimientos se manifiestan de modo independiente: el llamado "Técnica y democracia" y el titulado "Unión de defensa del poder adquisitivo". El primero ha hecho saber su propósito: "hay que designar un candidato único apoyado por los innovadores y los reformadores, un candidato que represente al hombre político moderno, un hombre de 1970, liberado de las querellas del pasado". ¿Dónde estará ese personaje?

Completamente empapado de las querellas del pasado, el ex-presidente de la fracasada federación de izquierda demócrata y socialista, Francois Mitterrand, saltó a la palestra de esa actualidad con una declaración en la que juzgaba "positivas las propuestas y la acción de Jean Jacques -Servan-Schreiber, siempre que tengan una significación política".

Como un rayo, el órgano del partido comunista "L' Humanité", ha puesto en la picota al hombre que aspiró normalmente a la Presidencia de la República en 1965 y por la vía personal y revolucionaria en 1968. "Pensar que la iniciativa de Servan-Schreiber puede ayudar a la izquierda no comunista a reunirse en un solo equipo, es algo bastante osado —dice el periódico citado—, y considerar las propuestas del diputado de Nancy "como positivas", tal como lo ha hecho Mitterrand, no es más que un simple deseo de alimentar ilusiones peligrosas. Servan-Schreiber quiere preparar una mayoría que se extendería desde el gaullismo hasta la izquierda. En esa mayoría, la izquierda no comunista se vería atada a la derecha como ya lo estuvo en 1947 y 1958". Y el órgano del P.C.F. saca a relucir, con una lógica aplastante, todo el trasfondo de la "Operación Burdeos" tal cual la ha montado el diputado de Nancy.

LA OPOSICION

Así están las cosas y así marcha este capítulo de la elección parcial de B[illegible] que, hoy por hoy, es lo [illegible] que anima el desolador [illegible] biente político francés [illegible] vez más, las operaciones [illegible] tenden sumarse en una [illegible] oposición para combatir [illegible] bolicamente, a la m[illegible] Queda por saber cuál[illegible] cómo se llegará a un acu[illegible] y qué pasará después [illegible] vez que el candidato de [illegible] rias tendencias se sien[illegible] la Asamblea Nacional [illegible] nombre de quién h[illegible] Simplemente en el [illegible] oposición, dicen los o[illegible] tas. Pero, de momento [illegible] que designar el can[illegible] ideal, esperar a que el [illegible] dato perfecto acepte [illegible] que es más importante [illegible] gane la batalla con un [illegible] grama en el cual po[illegible] vueltas que se le den, [illegible] bases "positivas" de [illegible] cimiento. Y al final, co[illegible] jo el presidente de la [illegible] blica en su conferen[illegible] Prensa en Bregancon, [illegible] sentará el señor Chab[illegible] mas y saldrá elegido.

En fin, otra vez se[illegible] las elecciones munic[illegible] por ejemplo. Aunque [illegible] elecciones municipales [illegible] nen un carácter b[illegible] menos explosivo que [illegible] legislativas, porque po[illegible] cho tinte político que [illegible] quiera dar, en ellas se [illegible] de elegir unos buenos [illegible] nistradores locales. A[illegible] tán los numerosos a[illegible] socialistas y comunist[illegible] administran las locali[illegible] francesas de modo a[illegible] ble. Mientras, en la [illegible] blea, hay una sólida [illegible] ría gaullista. Pero e[illegible] otro cantar.

3 secuestros aéreos (Japón, USA y Polonia)

TOKIO, 19. (Efe-Reuter). — Ha sido capturado por la Policía el individuo que esta mañana secuestró un avión de la compañía japonesa «All Nippon Airways», cuando efectuaba un vuelo entre dos ciudades del país, y había aterrizado en una base aérea militar situada en el centro del Japón.

La Policía afirma que el secuestrador, de unos veintidós años de edad, ha sido conducido a la Comisaría de Policía del aeropuerto de Hamamatsu, ciudad próxima a la base citada, para ser interrogado.

AVION SECUESTRADO Y DESVIADO A CUBA

MIAMI (Florida, EE. UU.), 19. (Efe-Reuter). — Un avión a reacción con 154 personas a bordo ha sido secuestrado y desviado a Cuba hoy cuando volaba entre Newark (New Jersey) y San Juan de Puerto Rico, según informa un portavoz de la Administración Federal de Aviación Civil de esta capital.

El portavoz añade que el aparato ha aterrizado en el aeropuerto de La Habana. El aparato, de la compañía «Trans Caribbean Airlines», vuelo 401, es un «DC-8» con 147 pasajeros y siete tripulantes.

Las autoridades no han dado más detalles sobre este secuestro aéreo.

AVION POLACO DESVIADO DE SU RUMBO

ROENNE (Dinamarca), 19. (Efe-Upi). — Un avión comercial polaco ha sido obligado a aterrizar en el aeropuerto de Roenne por un pasajero que llevaba una bomba de mano, según ha informado la Policía.

El avión tomó tierra en el aeropuerto de Roanne a las 15'54, hora española.

El avión comercial se dirigía desde Danzig a Varsovia con 19 pasajeros a bordo y tres tripulantes.

Fuerzas de la Policía, provistas de metralletas, rodearon el avión, en el momento de tomar tierra, y el secuestrador entregó la bomba de mano con que amenazó a los tripulantes tan pronto como estuvo convencido de que se encontraba en territorio danés.

El joven polaco secuestrador de avión y otras cuatro personas más, dos de ellas mujeres, han pedido asilo político.

El avión reanudó el vuelo 45 minutos después de su llegada, marchando en el mismo todos los tripulantes y 14 pasajeros.

Funcionarios de la Embajada polaca en Copenhague se trasladaron por vía aérea a Roanne, pero cuando llegaron el avión secuestrado ya había salido rumbo a Varsovia, y las cinco personas que han pedido asilo político habían sido retiradas del aeropuerto por la Policía danesa.

Suiza colaborará pa[illegible] evitar fugas de capi[illegible]

NUEVA YORK, 19 (Efe-Efe). — Los Gobiernos de Estados Unidos y de la Confederación Hervética, han llegado a un acuerdo para que las autoridades policiales estadounidenses puedan acceder a los famosos secretos de las cuentas corrientes suizas.

El secreto irreprochable mantenido en las entidades bancarias helvéticas ha sido, desde la segunda guerra mundial, la causa de que la inmensa mayoría de las extracciones ilegales de capital de las naciones europeas, americanas y asiáticas, así como los productos de los fraudes fiscales, se almacenen en las cuentas corrientes con nombre en clave de las instituciones bancarias de Berna, Ginebra o Zurich.

Incluso al finalizar la segunda guerra mundial, las autoridades suizas se mantuvieron firmes en su política, no admitiendo el control extranjero en las operaciones de devolución de sus bienes a las familias de judíos desaparecidos o en la estimación de los "tesoros nazis".

El viernes pasado, y después de un mes de discusiones, los suizos han llegado por fin a la conclusión de que "la represión del [illegible] justifica una nueva [illegible] ción del cuadro habi[illegible] la colaboración judicial [illegible] consiguiente, serán a[illegible] derogaciones a la L[illegible] Secreto Bancario pa[illegible] dar a los Estados Un[illegible] desmantelar organiza[illegible] criminales con ramifi[illegible] nes internacionales. [illegible] el fraude fiscal podrá [illegible] vocado como motivo p[illegible] derogación por las au[illegible] des norteamericanas, p[illegible] que en la legislación [illegible] tica no esté considera[illegible] mo un delito de derec[illegible] mún.

Desgraciadamente [illegible] acuerdo es bilateral y [illegible] virá para anular el [illegible] llegal de moneda des[illegible] ses europeos, como B[illegible] Francia o Inglaterra. [illegible] más, los suizos obligará[illegible] Policía norteamericana [illegible] presentar pruebas fo[illegible] de que la persona con[illegible] ta numerada en Suiza [illegible] baje para el crimen o[illegible] zado", antes de proce[illegible] su identificación o a la [illegible] cuenta. Una curiosa [illegible] ción entre crimen orga[illegible] y crimen "discreto", [illegible] en realidad pertenecen [illegible] pre los defraudadores [illegible] puestos.

ORIENTE MEDIO: ISRAEL NO ESTA CONFORME

TEL AVIV (Israel), 19 (Efe-Reuter). — Israel ha insistido esta noche en que son concluyentes las pruebas que ha presentado sobre las violaciones egipcias al alto el fuego.

Estas afirmaciones fueron hechas unas horas después de que el Departamento de Estado norteamericano ha[illegible] biera indicado que no [illegible] evidencia absoluta de [illegible] fotografías, presentada[illegible] un destacado funcionario [illegible] teamericano, fueran de[illegible] mo lugar: una del [illegible] agosto, antes de la e[illegible] en vigor del alto el fu[illegible] otra del 13 de agosto, [illegible] dir, después.

Círculo Logroñés, Caja de Zaragoza y Gran Casino

Tres Reinas para las carrozas

Como testimonio de que las fiestas ya están a la vuelta de la esquina, comienzan a aparecer los nombramientos de las futuras reinas de las carrozas. La batalla de flores va tomando poco a poco cuerpo de esta manera. Hoy les presentamos a las reinas del Círculo Logroñés, de la Caja de Ahorros de Zaragoza y del Gran Casino, a manera de encuesta. Estas son las preguntas:

1.—¿Cuándo supiste que habías sido elegida?

2.—¿Eres riojana?

3.—¿Te gusta Logroño, su ambiente?

4.—¿A qué te dedicas ahora, estudias, trabajas?

5.—¿Tus aficiones?

6.—¿Qué es lo que más te gusta de las fiestas, qué añadirías a ellas, o qué suprimirías?

7.—¿Qué representa para tí la elección. Has participado algún otro año en las carrozas?

María Asunción Pérez, rubia, alta y simpática, reina de la carroza del Círculo Logroñés:

1.—Hace una semana, por mediación de don José Luis Olabuenaga, en representación de la directiva del Círculo.

2.—No; madrileña, pero puede decirse que soy riojana, ya que llevo en Logroño 16 años. Tengo 17.

3.—Sí, la juventud. Los chicos que son muy simpáticos.

4.—Ahora estudio, aunque no demasiado. Quisiera hacer enfermera puericultora en Madrid, más tarde.

5.—El deporte, la natación y el baloncesto sobre todo. También me gusta mucho el dibujo, las labores. Y los perros, me encantan.

6.—Me gusta todo, pero más los chamizos, la cena de aquí, del Círculo, y salir en la carroza.

7.—Me hace muchísima ilusión. El año pasado me eligieron dama, pero no pude aceptar.

Le toca el turno a María del Carmen Marco, reina de la carroza de la Caja de Ahorros de Zaragoza, Aragón y Rioja. Nos ha recibido amablemente en su casa, después de haber llegado de vacaciones:

1.—El lunes pasado, me lo comunicó mi padre. Se lo había notificado el director de la Caja de Ahorros.

2.—No, de Castellón de la Plana, pero me considero riojana porque llevo trece años aquí.

3.—Me gusta mucho. Lo encuentro muy alegre y muy simpático.

4.—El año pasado terminé peritaje mercantil. Ahora me dedico a los idiomas. Este año he estado en Francia, en un colegio, seis meses, y pienso hacer lo mismo el que viene, pero en Inglaterra.

5.—Cuando estoy en casa escucho música y leo. Cuando voy fuera y en vacaciones practico la natación y el ping-pong.

6.—Lo que más me gusta, los toros. Me encantan. Todas las corridas serían pocas para mí. Pienso que las fiestas son muy completas: desde los Juegos Florales en el aspecto cultural, hasta la batalla de flores, que gustan a todos. Creo que no pondría ni quitaría nada de ellas.

7.—Una sorpresa. De verdad, no lo esperaba. Cuando me hice a la idea estaba contentísima, sobre todo por lo inesperado. Es el primer año que salgo. Estuve a punto de hacerlo en otra ocasión, pero no pude por los exámenes de septiembre.

María Teresa Cadirat es la reina de la carroza del Gran Casino. Contesta a nuestras preguntas:

1.—El mismo día de la verbena, la víspera de San Pedro, cuando hicieron allí la proclamación.

2.—Sí, soy riojana, del mismo Logroño.

3.—La capital me gusta mucho. El ambiente es pasable.

4.—Estudio arte y decoración aquí, y de vez en cuando me desplazo a Madrid.

5.—El deporte, la natación y el esquí. La natación me encanta. También me gusta mucho leer, la música...

6.—La animación. Lo alegres que son. En general, todos los actos. El que más, el primer mosto que se ofrece a la Virgen; lo encuentro muy bonito. Poner, pondría muchas cosas. Siempre hay algo que añadir. Quitar, no quitaría nada.

7.—Me ha hecho mucha ilusión. Fue inesperado. Me sorprendió muchísimo.

Esperamos que su reinado represente para ellas unos días de verdad inolvidables.

MARIA JOSE SANCHEZ

(Fotos: HERCE)

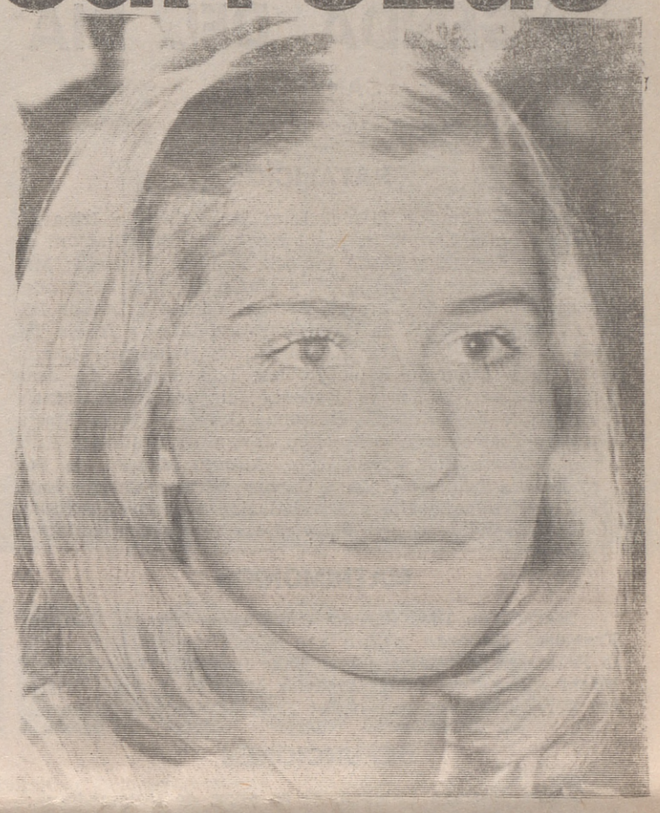

MARIA ASUNCION PEREZ

MARIA DEL CARMEN MARCO

MARIA TERESA CADIRAT

LA MUJER: LA HORA DE ELEGIR CARRERA

Hace tiempo que el mito de la mujer encerrada en casa, sin más horizontes que las tareas hogareñas, ha desaparecido. Las actuales exigencias sociales son para ella cada vez mayores, y la mujer debe integrarse en su medio, en la medida de sus posibilidades. No se trata, por otra parte, de situarla en el extremo opuesto del que hasta ahora ha vivido, sino que, por el contrario, la corriente actual busca conjugar la concepción antigua con la moderna para lograr así un tipo de mujer completa. Con este propósito, la Sección Femenina lleva a su cargo una serie de cursos de variada índole, desde los pensados para universitarias hasta los destinados a la mujer que, en su propio pueblo, puede ampliar considerablemente su formación. De esta forma exponemos la convocatoria de los cursos nacionales para 1970-71, de gran interés para todas:

JUVENTUDES

Escuela de Capacitación Profesional de Peluquería y Estética.—«Monte Alberti», en Zarauz.

Escuela de Capacitación Profesional de Corte y Confección.—En Masnou.

Escuela de Secretariado.—«Genaro Riestra», en Gallarta (Vizcaya).

Los tres cursos anteriores son para muchachas de catorce a dieciséis años. Para las de diecisiete en adelante existen los siguientes cursos:

Escuela de Divulgadoras Sanitario-Sociales.—De seis meses de duración. Se encuentran en Castellón y Segovia. Se necesita Bachiller elemental, o una cultura que se equipare a estos estudios.

Curso Nacional de Educación Física.—De nueve meses de duración. Es preciso haber cumplido dieciséis años, y estar en posesión del título de Bachiller elemental. Pueden realizarse en San Fernando (Cádiz), Sada (La Coruña), Polanco (Santander) y Vitoria.

Curso de Hogar.—Con una duración de nueve meses. Bachiller elementa. Málaga.

Instructoras de Cátedras.—De nueve meses, se precisa Bachiller elemental en las Escuelas de El Pardo y Tenerife.

Todos los cursos, independientemente de su duración comienzan en el mes de octubre.

Existe, también un Curso Nacional de Música en Roger de Lauria, de Barcelona, que tiene una duración de dos cursos académicos. Se necesita para su ingreso el Bachiller elemental o cultural equivalente, más cuatro cursos de solfeo y cinco de piano, todo ello habiéndose examinado en un centro oficial.

Curso de Dirigentes de Juventudes y Profesoras de Política.—Curso académico desarrollado en plan de internado, otro curso más de prácticas remuneradas. Escuela Isabel la Católica de las Navas del Marqués (Avila). Es necesario poseer el título de Magisterio con reválida aprobada.

Carrera de Magisterio.—Dos cursos académicos de régimen de internado. Un curso más de prácticas remuneradas por el Ministerio de Educación y Ciencia. Escuela de Isabel la Católica de las Navas del Marqués (Avila). Es necesario tener el título de Bachillerato superior en cualquiera de sus modalidades (Letras, Ciencias o antiguas labores).

Carrera de Educación Física.—Cuatro cursos académicos en régimen de internado o externado, en la Escuela Julio Ruiz de Alda, Ciudad Universitaria de Madrid. Es necesario tener cumplidos los dieciséis años y estar en posesión del título de Bachiller superior o equivalente.

Carrera Oficial de Hogar.—Tres cursos académicos en la Escuela Julio Ruiz de Alda, Ciudad Universitaria de Madrid. Bachiller elemental con reválida.

Instructoras Rurales.—Tres cursos académicos para Bachilleres elementales o equivalentes y dos cursos académicos para Bachilleres superiores en la Escuela Onésimo Redondo de Aranjuez. Edad mínima, 17 años.

Ayudantes Técnicos Sanitarios.—Tres cursos académicos en plan de internado o externado, según escuela. En la de Julio Ruiz de Alda, Ciudad Universitaria de Madrid. Es necesario tener cumplidos los 17 años y estar en posesión del título de Bachiller elemental, laboral, Magisterio, peritaje mercantil (nuevo plan).

Asistentes Sociales.—Tres cursos académicos en régimen de internado o externado en la Escuela de Santa Teresa, Ciudad Universitaria de Madrid. Es necesario estar en posesión del título de Bachiller superior o equivalente.

Curso Nacional de Ayas Puericultoras.—Once meses, divididos en dos partes: teórica y práctica. Comienza el curso el ocho de septiembre, Escuela Nacional de Ayas Puericultoras de Málaga. Es necesario tener cumplidos 17 años, dos años de Bachiller y estudios primarios amplios.

Colegio Mayor Santa María de la Almudena.—Madrid. Es necesario tener aprobado el examen de madurez del preuniversitario o estar matriculada en cualquier curso de la Universidad.

Una vez terminados todos estos cursos y carreras, la Sección Femenina se preocupa en cuidar de la seguridad de las alumnas y procurarles puestos de trabajo

Ya no como convocatoria, sino más bien como testimonio de la labor realizada en cada provincia se pueden [illegible]

Cursos de Economía Doméstica Rural.—Para la formación de la mujer campesina con vistas a su incorporación en la vida de las Hermandades. Tienen una duración de seis días, sin fecha fija y convocados por la tarde. Todo los días una instructora rural se desplaza de Logroño a un determinado pueblo para dar clases de dietética, cocina y otras modalidades. Dicha instructora lleva a cabo generalmente dos cursos al mes.

La asistencia a los cursos se puede calificar de satisfactoria, aunque, desde luego, depende en cada caso del número de habitantes por población. Como nota característica son más numerosas las asistentes casadas que las solteras, no hay que olvidar que son ellas las que ven los problemas domésticos más de cerca.

Cursos de Capacitación Sindical a las cumplidoras del Servicio Social.—Se dan dentro de la Escuela-hogar de la Sección Femenina. Van orientados principalmente a la formación sindical, legislación laboral, mutualidades... Todas las alumnas son productoras de industria, así como los cursos rurales son para la mujer del campo. Se ha pensado en llevar estos cursos sindicales a Calahorra y Haro. Hasta el momento se habían organizado allí unas charlas, completo era únicamente en Logroño.

Cursos para afiliadas a Mutualistas del Servicio Doméstico.—Cursos de formación profesional para cocineras y doncellas. Se hacen en la Escuela - hogar, con una duración de tres meses. Al final de cada curso, y como complemento se organizan concursos de destreza en el oficio.

En la propia Escuela Hogar hay diversas clases de matrícula libre, además de los ya citados.

M. J. S.

VENTANA A LA CALLE

La «corriente turística» está en lo más caudaloso y arrollador de su marcha. Llega a España de todas partes a la vez —de Francia, de Inglaterra, de Suecia, de Norteamérica, hasta del Japón lejano y la legendaria India—; confluye aquí, en nuestras playas, en nuestras ciudades veraniegas, en nuestras zonas turísticas, y lo invade todo.

Dicen, los que presumen de buenos observadores, que, vengan de donde vengan, no hay más que dos clases de turistas: los que vienen «en familia», y los que vienen «por parejas».

Los primeros son los que invaden nuestras playas. Y los otros son los que invaden nuestros «night clubs» y nuestros «tablaos flamencos».

Los unos, madrugan mucho, se atiborran de sol y se acuestan a las diez de la noche. Los otros, se levantan a las tres de la tarde, se ponen como cuezos de manzanilla sanluqueña y de «whisky» de ese, y se van a la cama —a gatas— a las cinco de la madrugada.

Luego, todos regresan a sus países respectivos. Se van, los unos, con sus cuerpos bronceados, hablando del azul y luminoso cielo hispano. Los otros, pálidos y demacrados, cuentan bonitas historias de guitarras y «faraonas».

Mientras tanto, nosotros, los hispanos, también asimilamos algo de lo suyo, y decimos «all rigth», «bon jour», «fraulein» y todo eso.

Se produce, en fin, una especie de transvase, de fenómeno de ósmosis y endósmosis entre sus costumbres, sus idiomas y sus modos y los nuestros.

Así, poco a poco, todos nos vamos conociendo y entendiendo mejor. Y todos salimos ganando.

Bien; es verdad. Estamos persuadidos. Lo está, también, un amigo nuestro, que acaba de regresar de cierta ciudad mediterránea, donde ha estado de veraneo con su familia. Hablando de esto, nos decía el otro día:

—Mis chicos venían de la playa diciendo que habían estado jugando con Albert, con Pierre, con Gertie, con Hans. Un día les pregunté: «¿Y cómo os entendéis con ellos?». Mis chicos me miraron atónitos. No habían pensado en ello. No sabían cómo se entendían. Pero, se entendían. A las mil maravillas. La arena, el mar, los cubos y las palas, son iguales en todas partes. Y ellos jugaban con las olas, con la arena, con sus paletas, y hacían de todos esos elementos un lenguaje común maravilloso, perfectamente claro e inteligible.

Nuestro amigo contaba todo esto satisfecho, complacido. Y agregaba:

—Ya ves tú, de qué modo tan natural y sencillo, tan directo e insensible, se van intercambiando ideas, conceptos, conocimientos que nos han de llevar, sin duda, a un mayor y mejor entendimiento. Porque, lo mismo que a los chicos en la playa, nos pasa a los mayores en el hotel, en los espectáculos, en los lugares de reunión de esas ciudades veraniegas. También los hombres, como los niños, nos entendemos sin esfuerzo y «sin saber cómo». Luego resulta que los noruegos se van a su tierra sabiendo que también aquí, en España, tenemos unos «fiordos» bellísimos que les llamamos «rías». Y nosotros aprendemos a decir «muchas gracias» y «por favor» —las dos expresiones más importantes para entendernos bien con toda clase de gentes— en sueco, en holandés y hasta en bávaro. Esto del turismo internacional, no cabe duda, es la gran cosa.

Nosotros, por supuesto, le dimos la razón a nuestro amigo en todo.

Pero, sin saber por qué, nos quedamos pensando en esos compatriotas que, antes de aprender lo del «por favor» y lo del «muchas gracias» en distintos idiomas, aprenden a decir, en todos los del mundo, eso de «doscientas más», eso de «tiene suplemento» y eso otro de «tanto y la voluntad», que es ya lo más bochornoso que se puede decir a un semejante, aunque no se diga en el idioma propio.

———— o o o ————

HUCHA POPULAR

Caso ayer atendido por la Hucha Popular:

Un preparado —«fórmula magistral»— a base de azufre precipitado y lavado y bálsamo de Perú, y dos envases de grageas de «Bristaciclina», uno de ellos de 250 miligramos y el otro de 100, todo ello para una enferma necesitada. Importe, trescientas noventa y cuatro (394) pesetas.

De aportaciones, hemos recibido cien (100) pesetas de «La señorita X. X. de siempre», en memoria de su madre. Que Dios se lo pague.

Con lo consignado, el fondo general, que ayer sumaba tres mil setecientas ochenta y seis (3.786) pesetas, pasa hoy a las tres mil cuatrocientas noventa y dos (3.492).

AGENDA DEL DIA

SANTORAL

Bernardo, Samuel y Lucio.

NATALICIOS

Susana, hija de Daniel Elías Ruiz Carrillo Iribarria y María Luisa Lascurain Eceolaza; María Encarnación, de José Ruiz Pascual y María Victoria Uribarri Lanciego; María Pilar, de Adolfo Sáenz Gil y María del Pilar Fernández Maiso; Gerardo, de Carmelo Arregui Lerena y Leonor López Cabrera; Carlos, de Raúl González Baños y María Teresa Martínez Valtierra; Consuelo, de Salustiano Landa Llorente y Asunción Pablo Robles; Luis Javier, de José Luis Martínez Marín y Mercedes Idiaquez Pérez; María Dolores, de José Antonio Bárcenas García y Rosa María Ruesgas Ibaibarriaga; Francisco Javier, de Francisco Ruiz Suso y María Flor Sáenz Ruiz; Alfonso Manuel, de Pedro de Luis Ezquerro y María Carmen Serrano Castro; Luis, de Luis Resola Lacalle y Elisa Alcalde Manero, y Alfredo, de Agapito Montalvo Bastida y María Teresa García Ruiz.

MATRIMONIOS

Marceliano Díez Pascual con Juana Navajas Romero; Francisco Gallardo Martín con María del Carmen Loreto Francisca Moreno Nicolás; Elías Redondo González con María Aurora del Pilar González Manjón, y Juan Cristóbal Pérez Caravaca con Isabel Julia Montenegro Moreda.

DEFUNCIONES

Jesusa Ilarraza Delgado, de 85 años, de Villamediana; Antonia Espinosa Prado, de 59 años, de San Asensio; Silvina Iglesias Díaz, de 51 años, de Cabezuela del Valle (Cáceres), y María Luisa Melero Martínez, de 55 años, de Rincón de Soto.

SERVICIO FARMACEUTICO

Don José Antonio González Garnica, Gran Vía, 65, y don José Pérez Orive, Vara de Rey, 9.

TELEFONOS DE URGENCIA

Estación Autobuses	212127	Cuerpo de Bomberos ...	211010
Espolón	212299	Cuerpo de Bomberos	211019
Murrieta	222626	Comisaría de Policía	211610
Gral. Franco	222333	Ambulancia (Centro de	
Estación Ferrocarril	221060	Recuperación Virgen de la	
Guardia Civil	211310	Esperanza) 220400 214951	
Urgencia nocturno de la Guardia Municipal	211210		
Casa de Socorro	211410		
RENFE	213856		
Cruz Roja (ambul.)	212426		
Cruz Roja (chofer)	222710		
Hospital Provincial	211410		
Seguro Enfermedad Residencia Sanitaria	213600		
Servicio de urgencia calle Sagasta, 4	223984		

CUPON PRO CIEGOS

Número premiado ayer:

768

Juan Carlos Rubio, premio provincial de la Delegación de la Juventud

Acaba de fallarse el concurso literario que organiza la Delegación de Juventudes. La fase provincial ya tiene ganador. Es un muchacho de veinte años, sencillo, de pocas palabras, muy metido en esto de la poesía. Se llama Juan Carlos Rubio.

Hemos hablado con él un rato largo frente a unos vinos al mostrador de una cafetería. Le acompañaba una chica, joven como él, a la que dedicaba una buena parte de las miradas y las atenciones...

—¿Quién es tu musa?

—El poeta siempre tiene algo o alguien que le conmueva, que le golpe la sensibilidad. Para todo es necesario un motivo. Hasta para hacer poesía.

—¿Qué hace falta para ser poeta?

—Tres cosas: tener unos sentimientos, querer escribirlos y saber hacerlo.

—Has conseguido el primer premio, ¿con qué...?

—Con un poema titulado "Resurrección".

—Si tuvieses que elegir un par de poetas en la historia de la literatura, éstos ¿serían..?

—Machado y Tagore.

—¿Mandaste algo además de "Resurrección"?

—Otro poema mucho mejor que el que consiguió el premio. Mejor no sólo para mí, sino para Gerardo Diego, a quien suelo mandarle lo que escribo para que me lo critique.

—Hemos llegado a un punto delicado, ¿estás o no estás de acuerdo con el Jurado?

—Desconozco los restantes poemas que han participado. Respecto a mí, creo que se ha premiado lo peor.

—¿Crees que falta preparación?

—No es eso precisamente. Lo que ocurre es que para juzgar poesía joven hay que estar muy al tanto de las corrientes poéticas actuales, y si es posible no quedar marginado en esa juventud de que hablaba. La poesía que escriben casi todos los jóvenes dista mucho en planteamiento, en ideología y en forma de la poesía que han cultivado o han gustado los señores que suelen componer los Jurados en las capitales de provincias y concretamente en Logroño.

—Provincias y caciquismo, ¿es eso cierto aun en el campo literario?

—Y aún más que en otros campos.

—¿Existe en Logroño?

—Mucho. Lo peor es que con esa exclusividad se están agostanto buenos valores que en otro ambiente fructificarían.

—¿Y la pedantería?

—Queda en el extremo contrario de donde hablábamos antes. En realidad se trata de un querer estar al día, al último grito. La intención no es mala si no se cayera como se cae en el snobismo. Y el snobismo es casi tan malo como la racanería.

—¿Estas contento de haber sido el mejor?

—Desde luego estoy contento, pero ha habido una serie de cosas poco claras en este concurso que no me han gustado nada. Me enteré que se había fallado y que había ganado porque lo pregunté, bastante tiempo después de haber sucedido los hechos. Me dijeron que lo habían mandado a Madrid para que participara en la fase nacional. Y yo entre tanto sin saber nada. Luego llegó la comunicación oficial. Falta organización. A este paso lo más fácil es que cualquier año se venga abajo.

Ha terminado la charla. Sobre la mesa salieron palabras fuertes y opiniones muy directas. Estuvieron en boca de un joven poeta, Juan Carlos Rubio, que acaba de ganar el concurso literario provincial de la Delegación de Juventudes.

Foto HERCE

Petición de mano

Por los señores de San Julián-Arenzana, de Pamplona, y para su hijo Javier, ha sido pedida a los señores de Blanco-Ramos la mano de su hija Ana.

Entre los novios se cruzaron valiosos regalos, quedando fijada la boda para el próximo septiembre.

Instituto de Previsión

Cuotas de la Seguridad Social

Se recuerda a todas las empresas la obligatoriedad de presentar con la liquidación de las cuotas de la Seguridad Social del mes de en agosto un ejemplar más julio, que se han de abonar del modelo C-2, en que se haga constar la calificación de los productores como alfabetizados o analfabetos, con el fin de cumplimentar lo dispuesto en el decreto de la Presidencia de Gobierno número 2.124/1963.

JOSE ESTEBAN IÑIGUEZ

PEDIATRIA-PUERICULTURA

Bretón de los Herreros, 13

Suspende su consulta hasta nuevo aviso, quedando encargado de la misma don Francisco Santaolalla. Plaza del Alférez Provisional número 2

C. S. P. núm. 1.019

HACE 25 AÑOS

20 DE AGOSTO DE 1945.

Reunión del Consejo Provincial del Movimiento

—Por la tarde, en el despacho del jefe provincial del Movimiento, Luis Martín Ballestero, bajo su presidencia y con asistencia de todos los consejeros, se reunió el Consejo Provincial del Movimiento.

—La directiva del Club Deportivo Logroñés encomendó la dirección del equipo blanquirrojo al que hasta entonces había sido entrenador del Deportivo Cacereño, don Tomás Rodríguez Villanueva, deportivamente conocido por "Tomaselli".

—Se jugó en el Beti-Jai un gran partido a cargo de los palistas Orueta-Iturri contra Sáinz-Algorteño; el público siguió la lucha entusiasta y competida, premiando muchas jugadas con aplausos.

—La segunda novillada de las fiestas de Alfaro registró buena entrada. Bombita Chico y Blanquito Chico despacharon novillos de don Nicasio Casas, bien presentados.

HACE 50 AÑOS

Zapatos para los celadores nocturnos

—En sesión que celebró el Ayuntamiento se acordó, de conformidad con la Comisión de Hacienda, fijar la duración del calzado de los celadores nocturnos en dos años, durante los cuales dejarían de percibir los cinco céntimos diarios que disfrutaban para esa atención.

—La columna termométrica experimentó un pequeño descenso en el día de hoy, si bien no por eso se sintió menos el calor que el día anterior.

—Se veía numeroso público ante los escaparates de las zapaterías, en que los pares de calzado tenían señalados precios que produjeron gran asombro puesto que los vecinos se iban acostumbrando a la idea de que un par de botas —entonces se llevaban pocos zapatos— llegarían a costar muy pronto una cantidad igual a la mitad de cualquier sueldo mensual modesto.

MUEBLES FACON

con su acreditado y sólido prestigio en la venta de

MUEBLES

sigue con su sugestiva campaña de ventas en

DORMITORIOS - LIBRERIAS Y TRESILLOS

EXTENSO SURTIDO. COMPRUEBE CALIDAD Y CONSULTE PRECIOS

Visite nuestra exposición y venta:

Calle Laureano Irribarría, 2. Telf. 223. OYON (Alava)

GALIANA Publicidad

EL TIEMPO

Máxima, 32,5 grados, a las 17 horas. Mínima, 17,2 grados, a las 7 horas. Media, 24,7 grados. Presión atmosférica, 724, bajando. Humedad relativa: Máxima, 86 por 100, a las 8 horas, y mínima, 55 por 100, a las 14 horas. Lució el Sol 11 horas y 30 minutos. Sale el Sol a las 5,3 horas y se pone a las 6,45.

Se vende piso

en calle Ingeniero La Cieva número 10 (esquina a dos calles), 4 habitaciones, 3 de 17 m.2; otra de 15; cocina con amplísima terraza, situada a ambas calles, más servicios, calefacción y muchos extras. Altura, cuarto piso. Precio, a convenir, así como facilidades de pago. Llave en mano y a estrenar. Esta ocasión única, hoy se la ofrece

BLAZQUEZ

Calvo Sotelo, 16, sexto izquierda. Teléfono 21-46-05

Delegación de Hacienda de Logroño

PERCEPTORES:

Administración de Loterías, número 1.

Francisco Sánchez Ortega.

Ginesa Morales Infante.

Excmo. Señor Gobernador Civil de Logroño.

Ingeniero Director de la Estación de Viticultura y Enología de Haro.

Ingeniero Jefe Sección Agronómica de Logroño.

Luis Velasco Olarte.

Miguel Zapata Ramírez.

CAJA PROVINCIAL DE AHORROS DE LOGRONO

COLONIA VERANIEGA INFANTIL DE SANTURDE DE RIOJA

A partir del día 17 de agosto y hasta el 24 inclusive del mismo mes, se admite solicitudes para la Colonia Veraniega Infantil de Santurde de Rioja, entre todos los titulares de Libretas Infantiles de toda la provincia que no hayan dejado de efectuar su imposición mensual durante el pasado curso escolar.

Solamente habrá un único turno de 60 NIÑOS, siendo la edad requerida la de NUEVE, DIEZ y ONCE años, sin haber cumplido los doce, hasta después del 30 de septiembre.

El turno tendrá una duración de 19 días, comenzando a disfrutar de la Colonia el 31 de agosto y finalizando el 19 de septiembre.

Los solicitantes que en principio sean seleccionados habrán de sufrir previamente examen médico por el facultativo que esta Institución designe, quedando excluidos los que, a su juicio, padezcan lesión o defecto que pudiera ser perjudicial para ellos o para el resto de los colonos.

Las solicitudes y referencias se facilitarán en nuestras Oficinas Centrales —Miguel Villanueva, 9— y Oficinas de la provincia, previa presentación de la libreta del menor y el Libro de Familia por sus padres.

Logroño, 17 de agosto de 1970.

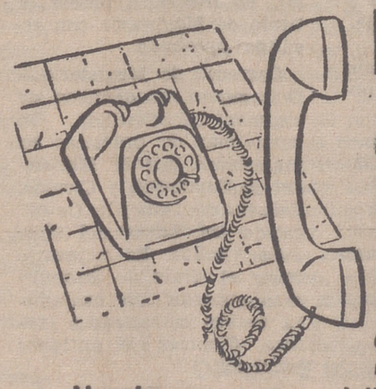

LLAMADA A LA RENOVACION DE SUELOS!

213.909

Nosotros somos especialistas en suelos y podemos aconsejarle ofreciéndole la mejor solución con los suelos ligeros (SINTASOL, FLEXOL y CEFLEX) fabricados por CEPLASTICA.

zapata

Chile, 13 - Tfnos. 21 39 09 - 22 32 95 - LOGROÑO

Distribuidor y colocador de SINTASOL, CEFLEX, FLEXOL, SINTAMUR, parqués tropicales, nacionales y de importación. Revestimientos. Moquetas

Un informe de Francisco de Cáceres (V)

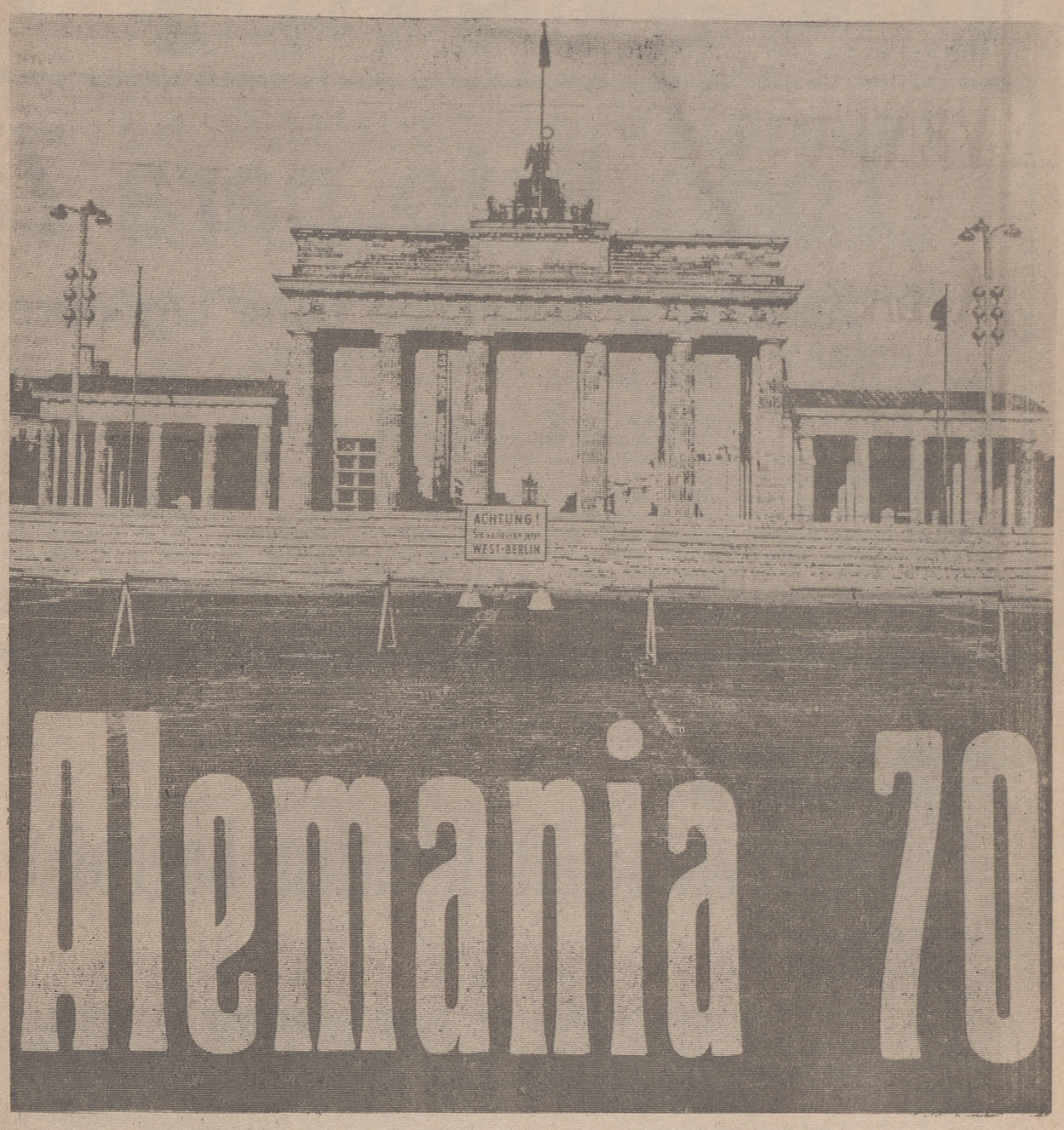

LA LINEA «ODER-NEISSE»

Puede decirse que Alemania, la Alemania histórica, unificada sólo durante el período 1870-1945 —es decir, de Bismarck que lo ganó a Hitler que lo perdió— está hoy dividida en tres partes: República Federal, República Popular y territorios anexionados por Polonia y la Unión Soviética.

Al terminar la segunda guerra mundial, los soviéticos, avanzando hasta el corazón de Alemania (para lo cual, conviene recordarlo, los americanos retiraron su propio frente en honor del "heroico aliado"), procedieron a un colosal reparto. En su zona de ocupación se apresuraron a establecer un Gobierno rojo protegido por sus bayonetas, pero este germen de República Democrática nacía ya amputado de sus dos grandes zonas orientales —Pomerania y Prusia Oriental, de una parte, y Silesia de la otra—, que fueron cedidas a Polonia.

Esta nación, que perdía parte de su suelo oriental en favor de Rusia fue trasladada así hacia el Oeste como se arrastra una alfombra sobre el suelo. No es necesario haber visto las ciudades de Silesia, de Pomerania, de Prusia Oriental, Breslau, Waldenburg, Stettin o Kónigsberg (hoy Wroclaw Walbrzych, Szczecin y Kaliningrad, respectivamente), para darse cuenta de que aquellas plazas, calles e iglesias sólo pueden ser alemanas. Basta con mirar en el mapo la red de los ferrocarriles polacos junto a una parte de trazado distante y escaso está la espesa malla de las zonas occidentales del país. Aquello fue Alemania.

Las reivindicaciones del Gobierno de Bonn sobre los territorios perdidos contenían un elemento absurdo: la reclamación se hacía «por encima» de la Alemania Oriental que es quien, lógicamente, por ser fronterizo el suelo robado debería protestar por ello. Pero la sumisión del Gobierno de Berlín-Pankow a Moscú ha sido, también en ésto, perfecta. El 6 de junio de 1950 firmaba con Polonia un tratado reconociendo la línea del Oder-Neisse como la frontera legal germano-polaca y, medio año después, en enero del 51, cedía aún más terrenos en Meclemburg y en la isla costera de Usedom.

EL REY DEL COMECON

Así, mientras el patriótico papel de reivindicador era monopolizado por el Gobierno «revanchista, capitalista e imperialista» de los «nazis» de Bonn, la R. D. A. se plegaba con gusto al nuevo orden soviético. Esta sumisión tenía un aspecto muy rentable: mientras Alemania Occidental encuentra aún graves dificultades de penetración en el Este a causa de sus pretensiones de recobrar lo asignado a Polonia por los soviéticos, este tabú ha sido violado por los acomodaticios comunistas alemanes.

Esta razón política facilita la venta de unos productos manufacturados que, sin duda, monopolizan el secreto de la calidad al otro lado del Telón de Acero. La potencia industrial soviética —muy superior por el volumen de producción, pero volcada en gran parte al consumo interior de la URSS y a embudo de poca calidad— iguala a veces, pero no supera la penetración comercial de los productos Este-alemanes. A pesar de las presiones políticas, los países de la Europa eslava prefieren casi siempre «comprar alemán».

Incluso la URSS ha llegado a un reconocimiento de hecho de esta superioridad, pues en el reparto de funciones en el seno del COMECON (el Mercado Común de la Europa Socialista) los rusos se han reservado, en primer lugar, el abastecimiento de combustible —petróleo y gas natural, sobre todo— a los países miembros. Incidentalmente, ésta es una de las grandes razones por las que están empeñados en tener acceso a los campos petrolíferos de— Oriente Medio. Pero la primacía de la industria pesada de precisión está implícitamente reconocida a la R. D. A.

Los porcentajes de comercio exterior de Alemania Oriental y de los demás países de la Europa comunista reflejan bien aunque sea en cifras absolutas no discriminadas, esta preferencia. De unos 15.000 millones de marcos de exportaciones anuales, casi las tres cuartas partes se dirigen a países comunistas y, de esta cifra, la mitad hacia la URSS con quien, dato notable tiene una balanza comercial casi perfectamente equilibrada.

En las otras repúblicas socialistas, los porcentajes de importaciones procedentes de la R. D. A. son los siguientes: Polonia, el 11 por 100; Rumania, el 12 por 100. La misma cifra para Hungría, 8 por 100 para Bulgaria (quien sorprendentemente importa aún más de la Alemania Occidental y más del 12 por 100, la industrializada Checoslovaquia.

EL PUERTO INTERNACIONAL DE RÓSTOCK

Pero tampoco en esta fuerte corriente exportadora cuya balanza comercial está claramente desnivelada, salvo en el caso de la URSS en favor de la R. D. A es una novedad absoluta. En realidad, continua una clara tradición secular según la cual los alemanes han sido los proveedores de artesanía, primero, y luego de manufacturas industriales, de la atrasada Europa Oriental.

Se contaba, en los terribles días posteriores a la invasión soviética que un coronel ruso había entrado en una relojería del Berlín Oriental con un reloj de pared debajo del brazo. «Conviértame ésto en treinta relojes de pulsera para mis oficiales», ordenó al asombrado relojero. Y es que la tradición de la supremacía germánica en obras mecánicas de precisión es anterior al COMECON, sobre todo en Rusia, donde el adjetivo «niemietski» (alemán) es garantía de buen acabado.

Económicamente, toda la Europa eslava y danubiana ha sido y sigue siendo un mercado natural para la industria alemana. Fue Hitler quien lo organizó por primera vez como un Mercado Común en régimen de ocupación. Los soviéticos no han hecho más que sucederle, pero ,incapaces de llenar el vacío dejado por la economía del III Reich, han debido ceder una gran parte a la Alemania Oriental. Está, cerrado materialmente el paso hacia el Oeste, ha dirigido sus flechas de penetración hacia aquellos países que, pese a su forzada industrialización, aún necesitan de su economía superdiferenciada.

Hoy, el puerto de Rostock-Warnemünde, a pesar de que los rompehielos tienen que trabajar en él de firme durante casi medio año, refleja en su fabuloso movimiento este éxito de la exportación Este-alemana. Barcos de todas las banderas, pero todos polacos, soviéticos y también húngaros y checos —países sin mar que utilizan este puerto y Stettin en Polonia como su salida natural— cargan allí millares de pesadas cajas marcadas «D. D. R. Export».

(PYRESA)

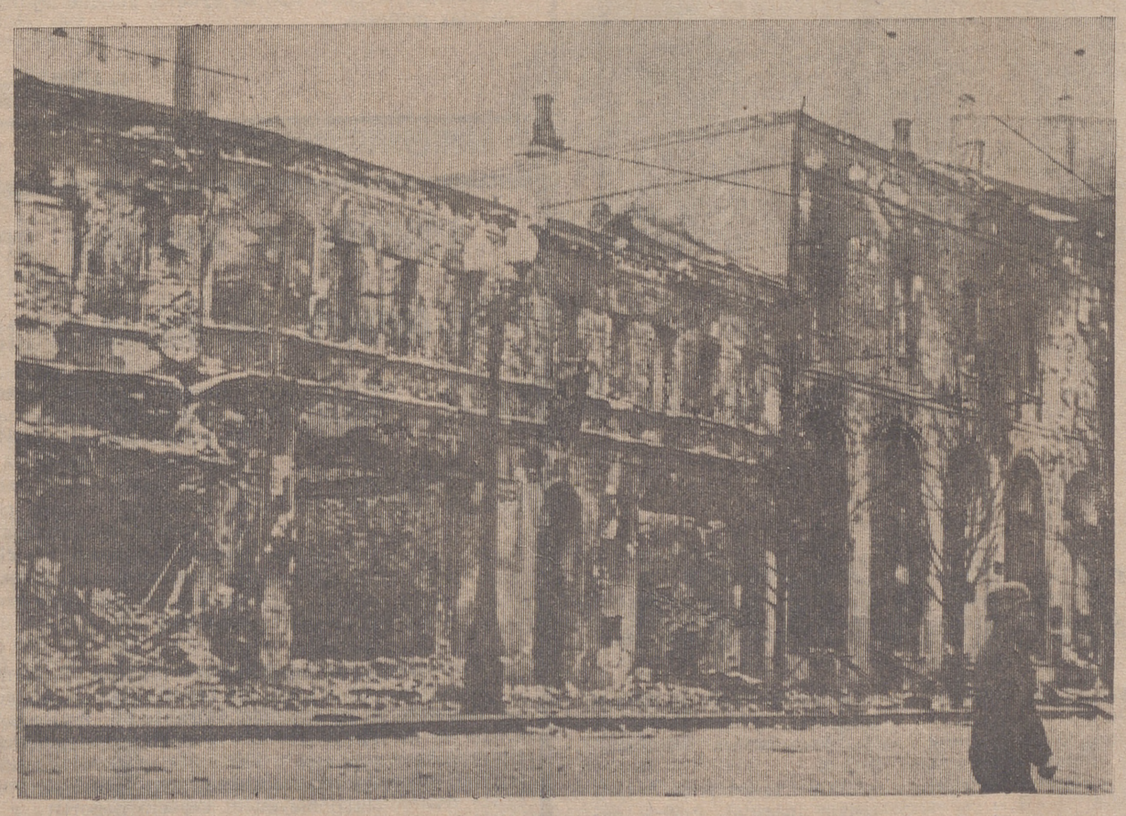

Más de un billón de dólares costó esta desdichada guerra, en cuyo escenario no quedó más que la imagen de la muerte y la destrucción. (Foto: «Pyresa»)

Próximo capítulo:

«La Prusia Roja»

RADIADORES ELECTRICOS
«ROCA»
CALENTADORES
a gas butano,
de las mejores marcas
-PERÉ-
PIO XII, 5.
Junto a la Estación de Autobuses
Teléfono 22-54-67

A EMPRESAS CONSTRUCTORAS E INMOBILIARIAS
Se venden 40.000 m.2 terreno URBANO, agua y saneamiento, magnífica situación, gran porvenir
Se conceden FACILIDADES para el pago
Para tratar, llamen al teléfono 213425 LOGROÑO

VENDEDOR DE COMERCIO
PRECISA
IMPORTANTE EMPRESA DE VITORIA
— Servicio militar cumplido.
— Dominio gremio de confección.
— Con aspiraciones a encargado.
Interesados, escribir, indicando «curriculum vitae», al Apartado 216. Referencia «DEPENDIENTE» Vitoria

Auxiliar administrativo
CON CONOCIMIENTOS DE OFICINA
Servicio militar cumplido
Reserva absoluta a colocados
Dirigirse por escrito a:
TAVESA
Carretera de Burgos, Km. 2. Oficina de Colocación. Ref. 17.375

Todo listo para Zarauz

Aunque el Logroñés tiene jugadores tocados

Todo está listo para el viaje a Zarauz. Ayer nos informaron que la expedición estaría compuesta por toda la plantilla que esté en condiciones de jugar.

El entrenamiento de la mañana de ayer en Las Gaunas fue normal, sin novedades, salvo que hubo algunos jugadores que no entrenaron debido a que se encuentran algo tocados de los partidos celebrados anteriormente.

El entrenador, don Román Galarraga nos informó:

—Han permanecido al margen del entrenamiento de hoy Cenitagoya, que sigue lesionado; Doro y Zugadi, que se quejan del tobillo, y Corcuera, que padece una molestia muscular. A pesar de todo, no es nada alarmante, ninguno de ellos sufre lesión de importancia. Esto se cura dejándolos unos días sin pegar al balón.

—¿Ha pensado en el Torneo de Zarauz?

—Todavía hemos concretado pocos detalles. De momento sabemos que irán todos los jugadores que estén en condiciones de jugar.

—¿No le parece que el Logroñés ha tenido mala suerte en el sorteo al tener que enfrentarse con la Real Sociedad, el equipo más fuerte?

—En cierto modo no, porque me han llegado noticias de que la Real Sociedad debido a que estos días está jugando en Portugal, pondrá en Zarauz un equipo en el que se alinearán siete u ocho jugadores del San Sebastián. Entonces no va a ser tan temible el rival, aunque soy partidario de no descuidarme nunca. De todas formas, si ganamos el sábado existe el «inconveniente» de que habrá que jugar el domingo la final. Entre un partido y otro, hay muy poco tiempo para reponerse.

Z. G.

BAURIENS EN EL RASILLO

Confrontación náutica Logroño - Vitoria

El domingo próximo se celebrará en El Rasillo, en las aguas del pantano de González Lacasa, una competición náutica organizada por aquella localidad, con motivo de la inauguración de las piscinas de la Urbanización El Rasillo.

La citada prueba comenzará a las doce y media de la mañana, iniciando con una exhibición de esquí náutico. Seguidamente se celebrará la prueba establecida en la clase de bauriens entre el Club Náutico de El Rasillo y el Club Náutico de Vitoria.

Los participantes son los siguientes: Por parte del equipo riojano participarán Ignacio Ibáñez, Rafael Cospedal, Joaquín Ibáñez, Emilio Cospedal y Carlos Ibáñez, todos ellos en timoneles. Y en proeles: Leoncio García, Jorge Mercadé, Nieves Irigoyen y Luis Miguel Martínez-Zaporta.

El equipo de Vitoria es el siguiente, timoneles: Antonio Franco, Pablo Cañas y María Angeles Franco. En proeles: Roberto Bengoa, Oscar Yoldi y Antonio Maestro.

Al término de la competición habrá reparto de trofeos.

Bonito programa el que va a celebrarse en El Rasillo. No dudamos que, coincidiendo con el domingo, no faltarán aficionados y simpatizantes al deporte de la náutica para gozar de la prueba y, a la vez, pasar un día de solaz por los magníficos parajes de El Rasillo.

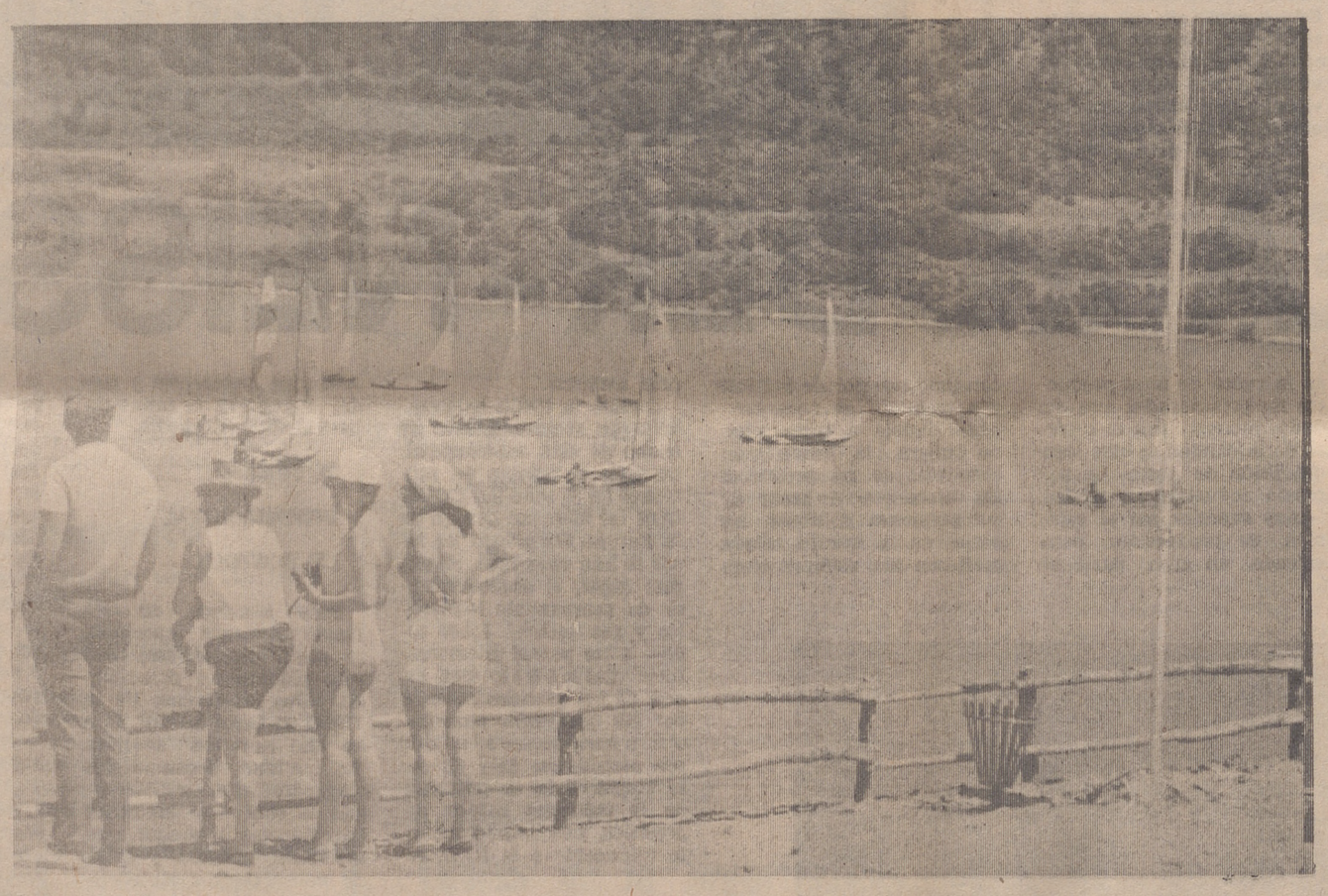

UN ASPECTO DE LAS REGATAS CELEBRADAS ULTIMAMENTE. — (Foto HERCE).

CAMPEONATOS DE ESPAÑA DE NATACION

HOY COMIENZAN EN ZARAGOZA

ZARAGOZA, 19. (Pyresa).— Mañana, día 20, comenzarán en esta ciudad los campeonatos de España absolutos de natación y saltos, que se desarrollarán en las instalaciones del Club Arenas S. D. y del Stadium Casablanca, respectivamente. A la lógica importancia de esta competición nacional se añade ahora el hecho de servir de «test» último para los próximos campeonatos de Europa a celebrar en la Ciudad Condal.

LA PISCINA

La piscina en la que se desarrollarán las pruebas tiene unas medidas de 50 por 21 metros y su profundidad oscila entre 1,20 y 4,50 metros. Las pruebas las podrán presenciar más de 4.000 espectadores, de los que mil podrán estar sentados. La piscina posee una excelente iluminación artificial, que permitirá celebrar pruebas nocturnas.

PARTICIPANTES Y FAVORITOS

En la participación por clubs, la superioridad tanto en femeninos como en hombres, corresponde netamente al C. N. Sabadell, quien basa su potencial en Santiago Esteva y María Paz Corominas. En la lucha por el segundo puesto, el Metropole, Barcelona y Barceloneta tienen las mayores posibilidades en la categoría masculina, y en la femenina aquellas se reparten entre el Pueblo Nuevo, Barcelona y Metropole. En la lucha de las Federaciones es fácil prever la absoluta superioridad de la catalana sobre las 13 restantes. La canaria debe revalidar su subcampeonato en masculinos, y valencianos y castellanos se disputarán el tercer puesto. En las mujeres debe haber lucha entre castellanas y canarias para un segundo puesto, con más posibilidades de éstas.

En los individuales, los favoritos están en la mente de todos: Cicoy, Esteva, Lang-Lenton, Ballcells, Ferrero, Corell, Chamorro, Ortuño, Saavedra, Corominas, Carbo, Gutiérrez, deben ser los ganadores si no hay sorpresas, y, a decir verdad, éstas no se esperan.

SALTOS

En los saltos de trampolín y de palanca, Nieves Mateos tiene las máximas posibilidades, descartada Isabel Piñón, única que podía hacerle sombra. También es interesante y puede ser importante la participación de Herminia Colomer, así como de otras saltadoras valencianas y castellanas, que presentarán lucha abierta.

RECORDS DE ESPAÑA (PISCINA 50 METROS)

100 metros libres: J. A. Chicoy (valenciana), 0-54-3; damas: P Von Carten (castellana), 1-04-6.

200 metros libres: S. Esteva (catalana) 2-0-5; damas: C. Ortuño y A. Chamorro (catalana), 2-23-9.

400 metros libres: S. Esteva (catalana), 4-14-1; damas: M. P. Corominas (catalana), 4-51-2

800 metros libres: S. Esteva (catalana), 8-52-6; damas: M. P. Corominas (catalana), 10-07-0.

1.500 metros libres: S. Esteva (catalana), 16-42-3; damas: M. P. Corominas (catalana), 18-56-0.

100 metros espalda: S. Esteva (catalana), 1-01-0; damas: M. P. Corominas (catalana), 1-09-5.

200 metros espalda: S. Esteva (catalana), 2-11-7; damas: M. P. Corominas (catalana), 2-32-1.

100 metros braza: P. Balcells (catalana), 1-09-7; damas: R. M. Gómez-Zamora (castellana) 1-20-3.

200 metros braza: P. Balcells (catalana), 2-30-4; damas: R. M. Gómez-Zamora (castellana), 2-53-3.

100 metros mariposa: A. Lang Lenton (canaria), 0-59-4; damas: M. Balleste (catalana), 1-10-8.

200 metros mariposa: A. Lang Lenton (canaria), 2-15-2; damas: M. Von Carsten (castellana), 2-39-3.

200 metros estilos: S. Esteva (catalana), 2-16-4; damas P. Von Carsten (castellana), 2-40-5.

400 metros estilos: S. Esteva (catalana), 4-50-7; damas: M. P. Corominas (catalana), 5-30-7.

4 por 100 metros libres: equipo nacional, 3-40-0; damas: equipo nacional, 4-52-0.

4 por 100 metros estilos: equipo nacional, 4-06-8; damas: equipo nacional, 4-53-3.

4 por 200 metros libres: equipo nacional, 8-16-0.

DE ACTUALIDAD

Las firmas comerciales, junto al deporte

Es evidente que uno de los apoyos más firmes que puede recibir el C. D. Logroñés, aparte, claro está, de una elevada masa de enfervorizados seguidores, es el de las firmas comerciales.

Cada día se acercan más las firmas comerciales al deporte. Hay algunos de éstos que no subsistirían sin el apoyo de aquellas, tal es el ciclismo, como ejemplo más relevante.

Las entidades comerciales saben también que reciben una compensación por su esfuerzo económico en beneficio de determinados clubs o grupos deportivos. La publicidad que representa es sorprendente. El público que sigue de cerca los avatares de equipos, de clubs, es enorme. Continuamente aparecen en las páginas deportivas de todos los diarios, de las emisiones de radio y televisión las menores noticias de los equipos, de los clubs. En consecuencia es interesante colocar junto a esos nombres el de la propia firma comercial para que se vea o suene continuamente.

En Logroño no se está ajeno a ello. Claro que quizá no tenga la compensación debida al esfuerzo por carecer de tanto auditorio. Pero todo es respectivo, pues el gasto también es menor.

Hay en Logroño varias firmas comerciales que regentadas por entusiastas del deporte no dudan en prestar su colaboración económica sea al Logroñés o a clubs más modestos. Es cierto que reciben una compensación por la publicidad que representa, pero lo que aquí queríamos resaltar es su excelente logroñesismo, superior al interés frío y calculador que devengaría sus aportaciones.

El llevar a un elevado plano las actividades del Logroñés, por ejemplo, representa también que todas las aportaciones publicitarias que en él incidan tendrán mayor auditoría. Esta temporada que se avecina se difundirán muchas fotografías obtenidas en Las Gaunas por la prensa nacional... y en Las Gaunas hay numerosos carteles publicitarios.

Sin embargo, seguimos opinando que hay muchos casos de altruísmo que son muy de agradecer.. Tal es el caso de la firma que acaba de sufragar todo el voluminoso importe del billetaje, que de otra forma hubiera tenido que costear el propio Logroñés. La logroñesísima firma Viuda de Solano no ha dudado en colaborar, una vez más, y no sólo se hace cargo del gasto, sino que apoya una simpática iniciativa para realizar un sorteo entre los que al final de la temporada coleccionen todas las entradas que se vayan emitiendo.

Ya hay firmas, por lo tanto, que sufragan los gastos del billetaje. Otra lo hace con los carteles. No faltará, como otros años, quien patrocine los calendarios de la competición, inseparables en la cartera de todo aficionado. Y como las ideas de los publicistas son muchas y sugestivas, no faltarán otras iniciativas que colaboren en beneficio de la marcha económica y deportiva del C. D. Logroñés o de otros clubs de nuestra ciudad, también necesitados de igual tipo de ayudas, aunque sean en plano más modesto.

E. GOMEZ

Adhesión al homenaje del ex-conserje de Las Gaunas

Aunque en su día recibimos la carta que adjuntamos, no nos fue posible publicarla antes por imperativos de espacio. A pesar de todo, dado el interés de la misma, y como quiera que también nosotros nos adherimos al homenaje de Víctor, la reseñamos a continuación, sin que por ello haya perdido actualidad.

Tras cincuenta años ininterrumpidos al frente de la Conserjería del Campo de Las Gaunas, el amigo Víctor Izquierdo se ha jubilado. Durante tan prolongada estancia se ha hecho acreedor a un sincero homenaje de admiración y simpatía y el Club Deportivo Logroñés no regatea esfuerzos para conseguir que este homenaje alcance resonancia doble en el aspecto deportivo y en el económico, hacia este hombre que ha dejado cincuenta años al servicio del fútbol riojano.

Nosotros, conocedores de la amabilidad y cariño con que nos ha tratado en nuestro contacto con él, nos dirigimos, por medio de estas líneas, a todos los ex-directicos, ex-entrenadores, ex-jugadores y demás personal que hayan estado vinculados al Club Deportivo Logroñés y equipos filiales, para que, aunando todos nuestros esfuerzos, podamos en el día de su homenaje rendirle el nuestro, para lo cual se abre una suscripción centralizada en Optica y Relojería "Komar", donde pueden entregarse donativos o remitirse por giro postal, con el fin de, con todo cuanto se reciba, poder adquirir un objeto que le sirva de recuerdo afectuoso de los que con Víctor, en una u otra época, hemos convivido y hemos conocido su hombría de bien.

Estamos seguros de que todos sabremos responder a esta llamada y podremos brindar a quien tanto apreciamos, un motivo de satisfacción, al hacerle ver que los tiempos avanzan, pero las amistades se mantienen.

Por los ex-directivos, Enrique Rodríguez Cornet

Por los ex-jugadores, Zosimo Ortigosa Martínez

Urtain en San Sebastián

«Si he de perder el título, que sea en España»

SAN SEBASTIAN, 19. (Al- — José Manuel Ibar «Ur- campeón de Europa pesos pesados, ha re- a San Sebastián, do las siguientes de- ones a un redactor Alfil»:

¿Cómo fueron los entre- entos en Estados Uni-

Estuve en el gimnasio que se preparaban los dores que iban a in- tir en la reunión pró- Allí alterné con dos ones mundiales: Man- «Nápoles» y Rubén res. Los dos me han sionado mucho, sobre Mantequilla, no sólo en trenamientos, sino más en en el ring, donde es- con una habilidad y luego pegaba con gran dureza.

¿Qué peleas vio?

Todas las de la velada, es decir, aparte de la de Mantequilla, la de Rubén Olivares con Arranz y la otra de dos aspirantes al título de Olivares: Chucho Castillo y Lara, al margen de los dos combates iniciales.

—¿Cómo se porto Arranz?

—Empezó muy bien, aunque no lo pude apreciar perfectamente porque él mismo me dio una máquina para que filmase la pelea. De todas formas, se empleó valientemente hasta que recibó un golpe en el hígado muy fuerte. Le contaron ocho segundos y cuando se levantó siguió tambaleándose un poco y el árbitro suspendió la pelea en el tercer asalto.

—¿Quién fue su entrenador?

—Pancho López, manager de Rubén Olivares.

—¿Le enseñó algo?

—Naturalmente. Pero con tres días tan sólo poca labor puede hacer. En el tercer día de los entrenamientos cogí un resfriado y tuve que estar dos días en cama.

—¿Recibió proposiciones para quedarse?

—Sí, muchas. No sólo de Parnasius, con el que hablaba todos los días, sino también de otros promotores que me hicieron propuestas para quedarme a entrenar, para pelear inmediatamente y para todo lo que quisiera.

—¿Cuándo va a reiniciar aquí los entrenamientos?

—Inmediatamente. Tal vez salga para París, puesto que, dado lo poco que falta para mi próximo combate allí, podré prepararme mejor con todos los «sparring».

—¿Cuándo es esa pelea?

—El 5, en Játiva. Por cierto que no pude hablar con Bamala y aún no sé contra quién pelearé.

—¿Y después?

—Otros dos o tres combates antes de que ponga en juego el título contra Cooper.

—¿Le conoce?

—Le vi pelear una vez contra Mildembergen, pero supongo que podré conseguir dos o tres películas de sus peleas para estudiarlo mejor.

—¿Peleará en Inglaterra?

—Si he de perder el título, que sea en España y con toda garantía; si he de revalidarlo, también prefiero que sea ante mis compatriotas.

—Dicen en Milán que habrá revancha con Vogrig, ¿qué dice usted ?

—Vogrig y todos los italianos pueden ir olvidándose de Urtain.

«CASO MOORE»: VUELCO TOTAL EN LA INVESTIGACION

BOGOTA. (Alfil). — El des- miento de un compromi- documento firmado entre sador de Bobby Moore y persona que sirvió como de cargo en la demanda el jugador, por el su- hurto de un brazalete ro, dio un vuelco total a estigación que se realiza gotá.

se consideraba casi in- la detención de varias nas vinculadas al caso del lete», después de que un me del F - 2 (Servicio Se- de la Policía) puso al bierto varias acciones du- que rodearon la denun- ntra Moore, y se dijo que esas personas podrían figurar algunos de los acusadores.

Los informes recogidos por el F - 2, luego de paciente investigación, empezaron a corroborarse ayer.

El apoderado de Danilo Rojas, propietario de la joyería «Fuego Verge» y demandante de Moore, reconoció ayer, en declaración a la Prensa, que sí es cierta la existencia de un convenio entre éste y Alvaro Suárez, vendedor ambulante que sirvió como testigo de cargo y aseguró ante un juez que había observado el momento en que Moore había hurtado el brazalete.

El apoderado de Rojas señaló, como había dicho el F-2, que el convenio establecía ayuda profesional en caso de que sucediera algo como consecuencia de su declaración.

Reconoció también el apoderado que, aunque no hubo pago de dinero al testigo Suárez, se le ofreció una gratificación en caso de que el brazalete apareciera.

Sobre estos puntos, los acusados nada habían dicho hasta que la Policía hizo el anuncio de que poseía copia del documento.

Suárez había declarado en mayo pasado, cuando Moore estuvo retenido en Bogotá, pero los observadores dijeron en aquella ocasión que sus afirmaciones despertaron curiosidad entre las autoridades secretas porque incurrió en varias contradicciones.

Los diarios matutinos de Bogotá dicen que no se descarta la posibilidad de la desaparición real del brazalete y anotan, al tiempo, que no existe prueba real de que la joya estuviese en la joyería «Fuego Verde» en el momento en que los futbolistas Moore y Charlton visitaron el local.

Sin embargo, tomando como base la investigación adelantada por la Policía, los diarios anotaron que el escándalo puede limitarse a un intento de explotación de las circunstancias con miras a lograr una indemnización o un «arreglo amigable», al cual se vería presionado el famoso futbolista ante los inminentes y trascendentales compromisos en la competición mundial de fútbol que estaba a punto de comenzar.

La expectativa de la opinión pública no se cifra ya en Bobby Moore, cuya inocencia está prácticamente comprobada, sino en la suerte que espera a sus acusadores.

Estos son: El propietario de la joyería, Danilo Rojas; la empleada de la misma, Clara Padilla, que fue una de las principales acusadoras del capitán de la selección inglesia de fútbol, y Alvaro Suárez, vendedor ambulante, testigo del cargo, con quien formó el convenio el propietario de la joyería días antes de que fuera llamado por el juez para rendir declaración.

El juez que investiga el caso anunció que su fallo no será inminente, ya que antes debe cotejar un voluminoso informe presentado por el F - 2.

TENIS

sorpresas en segunda jornada

doble gusta mucho a los nados. Así lo han enten- y es muestra el que las , a pesar de que estamos os primeros partidos, ten- su animación. A partir de comienzan las luchas igualadas.

no hubo ninguna sor- Queda pendiente el re- de Uribe-Reboiro y Ma- eterio que se prolongó las tantas de la tarde, de ir las dos parejas adas a sets y a seis jue- en el tercero. El primero para Uribe-Reboiro, que ga- por 6—2, perdiendo el do por idéntico resultado. que hacer constar que rio sufrió un tirón que lo vo al cincuenta por cien- rendimiento.

otros resultados fueron guientes: Maguregui-Que- vencen a Lozano I y II 6—0 y 6—3; Narvaiza-Se- a Dávila-Cuevas-Mons por y 6—2; Asensio-Coloma a -Orbañanos T. por 6—4 —2, y Temiño-Baquerín a Río-Gil Narvarte por 6—0 —0.

encuentros señalados pa- oy son éstos:

ta número uno: Cuevas- contra Infante I y II, a cinco de la tarde.

ta número uno: Martín- Verano contra vencedor de -Reboiro y Mario-Emete- a las seis.

ta número dos: Osés-Ala- contra Orbañanos - Beau- t, a las cinco.

recuerda a los jugadores la no presentación se cas- con el W. O.

COPA DAVIS

DAVIS JUNIOR QUIERE SALVAR EL ESPIRITU AMATEUR DE LA COMPETICION

NUEVA YORK, 19 (Alfil). "La participación de jugadores profesionales bajo contrato en la Copa Davis destruirá definitivamente el espíritu de este torneo", según estima Dwight, Davis Junior, hijo del fundador de este torneo.

El señor Davis amenazó con retirar la famosa ensaladera de plata con que se recompensa al vencedor, en el caso de que participen en este torneo jugadores profesionales.

"Cuando mi padre donó la copa —continuó el señor Davis— buscaba desarrollar el espíritu de competición en todos los países, pero si los profesionales son autorizados a jugar en él, solamente los Estados Unidos y Australia serán los calificados para ganarla año tras año".

Por el contrario, el jugador norteamericano Arthur Ashe, que ha sido seleccionado, una vez más, para defender la ensaladera contra Alemania, se muestra partidario de que los jugadores profesionales jueguen en la Copa Davis: "Yo no quiero participar más en esta hipocresía. Los mejores jugadores del mundo deben estar presentes en esta competición, la más importante del mundo".

Ashe dio a entender que se negaría en el futuro a jugar la Copa Davis si no se admitía a los jugadores profesionales. "Si este torneo no se convierte en open, no participaré más en él" —dijo el jugador negro.

Estalla un bólido mientras se rodaba la película «24 horas de Le Mans»

PARIS, 19. (Efe). — Uno de los bólidos que intervenían en el rodaje de la película «24 horas de Le Mans», que tiene como tema la célebre carrera automovilística, estalló hoy en el momento de la toma de vistas. En él se encontraba el piloto inglés Derick Bell, antiguo campeón de fórmula dos.

El protagonista principal de esta película, que se está realizando en el mismo circuito donde tiene lugar la competición anual, es Steve Macqueen.

Según las últimas informaciones, Derick Bell, que resultó con quemaduras en el rostro y las manos al salir del bólido cubierto de llamas, no se encuentra en estado alarmante.

SALAS DE ESTAR
DE FORMICA
Juan C. Ortiz
VELEZ DE GUEVARA, 8

La Agrupación Veteranos del Logroñés, en marcha

El domingo juega en Haro contra el Bilbao Veteranos

A las nueve de la noche de ayer se reunieron los componentes de la Agrupación Veteranos del Club Deportivo Logroñés en el domicilio social, Bar "Rincón de Pepe". En ella se trató del partido del próximo domingo que tendrá lugar en el campo de El Mazo, de Haro, entre los los veteranos logroñeses y del Bilbao. Dicho partido se celebrará a las cinco y media de la tarde y será arbitrado por el famoso Ortiz de Mendíbil.

Por parte de los riojanos intervendrán las viejas glorias que todo aficionado recuerda y conoce por la labor realizada antaño.

Son: Guinea, Zapirri, Fausti, Arnadia, Vicente, Ocio, Pascual, Chucho, Félix Andrés, Modesto, Casorrán, Martorell, Vallepuga, Cantabrana, Cabezón, Fermín... etc.

Por parte del Bilbao Veteranos: Carmelo, Orúe, Garay, Etura, Renteria, Sertucha, Iturriaga, Fede Bilbao, Menchaca, Aizpurúa, Beitia, Iriarte, Barrio... etc.

El encuentro será a beneficio de la Cruz Roja, en el que se entregará al vencedor un trofeo donado por Optica y Relojería Komar.

LA AGRUPACION, EN MARCHA

Una vez tratado sobre este interesante partido, que no cabe duda será muy bien acogido por los aficionados, dado el interés y la fama de los "jóvenes" jugadores, se trató de algo mucho más importante, puesto que en ella se consolida la Agrupación de Veteranos del C. D. Logroñés, que el pasado 11 de junio se fundó. Se nombraron, por tanto, los elementos que constituirían la Junta directiva y se trazaron los futuros partidos y actividades, algunas de ellas de alcance nacional, como el próximo Torneo de España de Veteranos.

Recayó el cargo de presidente en don Enrique Rodríguez Cornet "Komar"; vicepresidente, José Luis López Nobleza; tesorero, José Luis Navajas Nalda; contador, Félix de la Santísima Trinidad.

El equipo será entrenado por José López Jiménez el conocidísimo "Pipo".

El fin de la Agrupación, además de seguir con la práctica del deporte del balón, es eminentemente benéfico, y para ayuda del fútbol regional.

También contará con socios simpatizantes, además de los que ya cuenta en la actualidad y que siguieron al equipo en sus confrontaciones amistosas contra La Unión, Castejón, Burgos y Albelda.

Los entrenamientos, rigurosamente celebrados los martes y jueves, se efectúan en el anexo de Las Gaunas, ya que no hay oportunidad para celebrarlos y jugar los partidos en el campo principal.

La Agrupación Veteranos tuvo ayer un trascendental día. A partir de ahora se pone en marcha para ir cumpliendo todos los propósitos que se ha marcado. No dudamos de su aceptación. Por el momento, ya está a la vista el encuentro en Haro. Partido al que sin duda asistirán todos aquellos bilbaínos que veranean por la Rioja Alta y los buenos aficionados al fútbol.

Campeonato del mundo de pelota

Franco, presidente del Comité de honor

MADRID, 19. (Pyresa).—El Jefe del Estado español, Generalísimo Franco, ha aceptado la presidencia del Comité de honor del VI Campeonato del Mundo de Pelota, según un telegrama que la Federación Española ha recibido de la Casa Civil de Su Excelencia. La noticia, recibida con gran complacencia en los medios pelotísticos, viene a confirmar la importancia de estos campeonatos, en los que han solicitado tomar parte deportistas de diversas nacionalidades.

Los campeonatos se celebrarán en San Sebastián, durante los días 18 al 28 del próximo mes de septiembre.

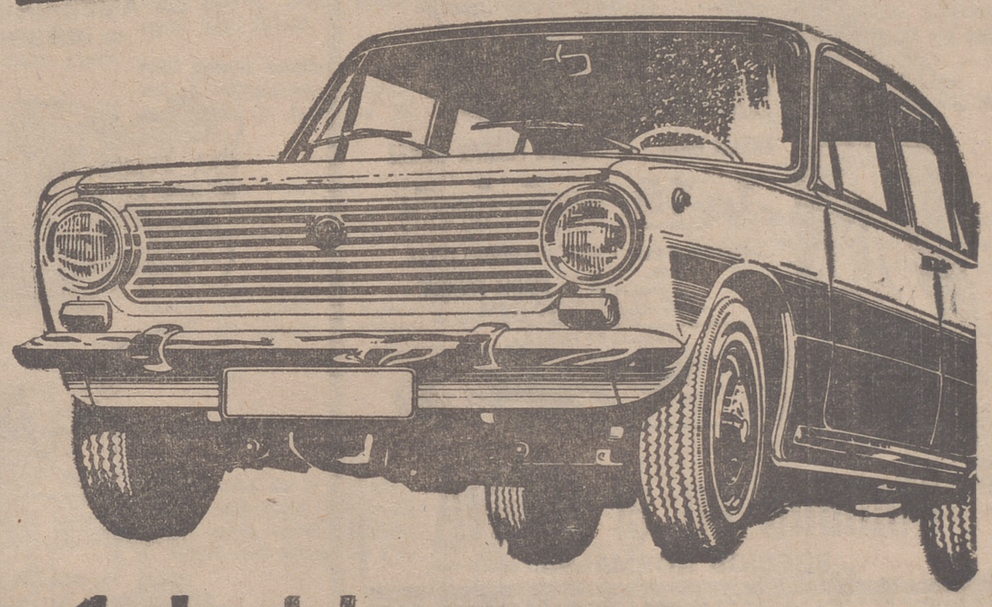

Cada viaje, un paseo.

Venga a verlo con calma.
Y tráigase a su familia.
Fíjese en lo amplio que es, en la comodidad de sus asientos, en lo bien terminado que está.
Le bastará para convencerse de que el 124 es su coche.
Pero donde más va a gustarle es en la carretera.
Al disfrutar su estabilidad a 145 por hora, la potencia de sus 65 caballos, su reprise.
Y no tendrá que esperar para comprobarlo. Tenemos un 124 dispuesto para sus vacaciones.

SEAT 124

Le esperamos en:

Automoriz, S. A.
Gral. Franco, 81-87
Telf. 22-22-04
LOGROÑO

RADIO RIOJA

7,55: Sintonía y apertura.
7,58: Matinal Cadena SER.
10,00: Aires del Ebro.
12,00: Radiovariedades.
12,30: Mediodía Cadena SER.
1,00: El disco de hoy.
1,10: Ecos de Haro.
1,20: Top seis.
1,45: Consultorio ganadero.
2,00: Aquí Santo Domingo.
2,10: Cortina musical.
2,25: Los deportes.
2,30: Radio Nacional.
3,00: El día de hoy.
3,20: Canciones de ayer.
3,30: Discoteca española.
4,00: «Más allá de las estrellas».
4,35: «Lydia».
5,00: Los Luises cantan.
5,05: «Los miserables».
5,30: Idolos: Ricardo Zamora.
6,00: El pasodoble.
6,30: «La infame».
7,05: «Los parientes pobres».
7,35: Santo Rosario.
8,00: Musical Estudio 3.
10,00: Radio Nacional.
10,30: Notas locales.
10,35: Música para la cena.
11,00: Nuestra zarzuela.
12,00: Buenas noches, Logroño.
1,00: Edición de madrugada.
1,15: Noche de concierto.

T. V. E.

✻ SOBREMESA
1,45 Carta de ajuste.
2,00 Apertura y presentación.
2,02 Panorama de actualidad.
3,00 Noticias a las tres.
3,25 Avances.
3,30 Bonanza. Hoy: «La soñadora».
4,30 Nivel de vida.
5,00 Hablemos de España.
5,15 Despedida y cierre.
✻ TARDE
7,15 Carta de ajuste.
7,30 Apertura y presentación.
7,32 Antena infantil.
8,29 Avances.
8,30 Misterios al descubierto.
✻ NOCHE
8,55 Esta noche...
9,00 Novela. Hoy: «El señor de Villemer».
9,30 Telediario.
9,55 Avances.
10,00 Al filo de lo imposible. Hoy: «El último hilo».
10,30 Ironside. Hoy: «Una hora para matar».
11,30 Aventura
12,00 Veinticuatro horas.
00,15 Despedida y cierre.

Radio Calahorra

9'05: Los santos de cada día.
9'10: Orquestas madrugadoras.
9'20: Los días tienen su historia.
9'30: Reina en el hogar.
10'00: «La novelera»
10'30: Radio Club
11'00: Cita en la mañana.
11'15: Exitos de ayer
11'30: Hermana radio
12'05: Amigos oyentes.
12'15: Pequeño concierto.
1'30: Ballenato.
2'30: Radio Nacional.
2'45: Pequeño concierto.
3'00: Tarde joven
6'05: España en su música.
6'30: Pasarela de estrellas
7'00: Concierto en la tarde
8'00: Santo Rosario
9'00: La hora del campo.
9'30: Club de abonados

¡¡HOY!! MODERNO

¡Programa doble! Aut. mayores 18 años
De 4,30 a 12,30 (Ult. pase "Shalako", a las 10,30, aproximadamente)
1.º ¡Una erupción de muerte, sangre y destrucción!
En TODD-AO en 70 mm. (Technicolor)

¡LA PAREJA MAS EXPLOSIVA, EN EL "WESTERN" MAS AMBICIOSO Y ORIGINAL REALIZADO HASTA AHORA

Con

SEAN CONNERY

Y

BRIGITTE BARDOT

2.º El divertido film

«El arte de no casarse»

Con Conchita Velasco y Alfredo Landa

«América rugiente», en el Sahor

Nac.: Hispanoitaliana.
Inter.: George Eastman.
Direc.: Alfio Caltabiano.

Hemos visto en muchas ocasiones películas de este estilo. Los italianos, secundados por los españoles se pusieron hace años a rodar "westerns" y, en cantidad, desbancaron a los mismos americanos. Está ocurriendo algo similar con el género de "gangsters". Nació en la época dorada del cinema americano y últimamente está siendo transplantado, desacertadamente, a la vieja Europa. Como ni el director, ni el guión, ni los intérpretes, ni el marco donde se rueda es auténtico, los resultados suelen ser lamantables.

"América rugiente" no es ni mejor ni peor que cualquiera de la serie. Está hecha de cara al gran público, al que le ha dado por la violencia. Es un argumento sencillo que se resuelve a tiros.

Lo mejor de todo es la interpretación de los dos españoles que forman en el reparto: Eduardo Fajardo y José Suárez.

CAÑAS

Traficantes de drogas y de trata de blancas, en un film de ACCION trepidante, arrolladora e implacable
AVENTURAS sin descanso y MUJERES esculturales

HOY COLOSAL ESTRENO

Continua de 4,30 a 12,30
Estr. aprox.: 4,30-7,45 y 11,00
Reestr. aprox.: 6,00 y 9,15
Mayores 18 años

Olympia

Y un grandioso reestreno pletórico de venganzas y videncias

«LA LEY DEL SUPERVIVIENTE»

(Cinemascope-Technicolor). **Michel Constantin y Alexandra Stewart**

¡Una MUJER seduce a un HOMBRE...!
¡¡Y NO QUIERE CASARSE CON EL!!
¡¡¡VEA COMO ESTA EL MUNDO!!!
Cuidado, caballero, sea cauteloso
ATREVIDA -- PICANTE -- DESCARADA

Mañana en el DIANA

PRECIOS NORMALES

TEATRO BRETON

(Durante los días 22 y 23 del actual)
SABADO y DOMINGO
¡¡OTRO FORMIDABLE ACONTECIMIENTO TEATRAL!!
Tarde, 7,45 -- Noche, a las 11
Compañía de Comedias Cómicas

ANTONIO GARISA

con el ESTRENO de la comedia en tres actos, original de NEIL SIMON

«Un amante al rojo vivo»

Con la primera actriz
JULITA MARTINEZ
MARI CARMEN YEPES
Y la colaboración especial de
CARMEN BERNARDOS
¡¡DOS UNICOS DIAS!! Aut. mayores 18 años
Advertencia: Encargos en taquilla desde hoy

CINE SAHOR

REFRIGERADO
Continua de 4,30 a 12,30
AUT. MAYORES 18 AÑOS
Pases aproximados. Estreno, 7 y 10,55. Reestreno, 4,40-8,40

¡EXCEPCIONAL ESTRENO!

CINCO HOMBRES Y UNA MUJER ENFRENTADOS A UNA MISION IMPOSIBLE EN LA AMERICA RUGIENTE DE LOS AÑOS VEINTE

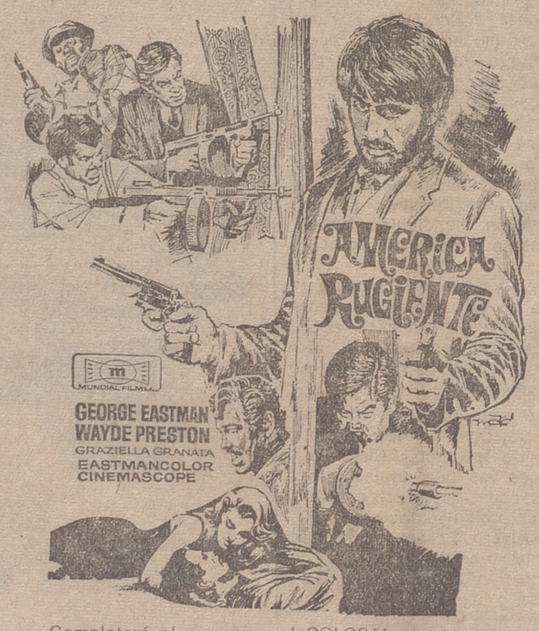

Completará el programa el COLOSAL reestreno

LA JAURIA HUMANA

Realzada con la grandiosidad del TECHNICOLOR

TODD-AO 70 mm Sonido Estereofónico

Marlon Brando
Jane Fonda
Angie Dickinson

La película que le hará tener agujetas de tanto reír
LIMPIABOTAS, SALVAVIDAS, ALBAÑIL, tres oficios en los que brilla como nunca

EL BOLERO DE RAQUEL

DIRECTOR: MIGUEL M. DELGADO
FOTOGRAFIA: GABRIEL FIGUEROA · MUSICA: RAUL LAVISTA · ARGUMENTO: DANIEL JIMENEZ · ADAPTACION Y DIALOGOS: JAIME SALVADOR

Completará el programa el apasionante reestreno

Superargo el gigante

TECHNICOLOR. Ken Wood-Diana Lorys.

MAÑANA COLOSAL ACONTECIMIENTO

AVENIDA

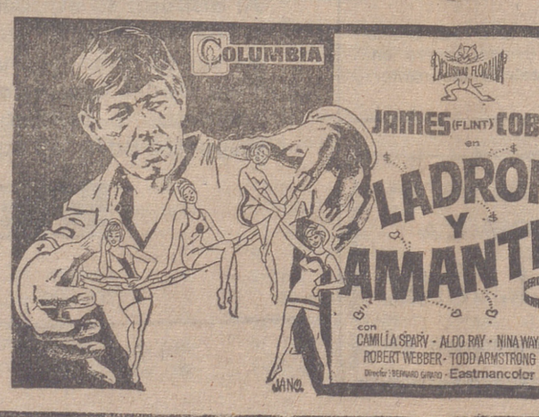

¡CUIDADO CON EL DINERO Y LAS MUJERES
¡Llega "FLINT", en su más divertida, audaz y picante aventura

¡MAÑANA!

GRANDIOSO ESTRENO

(Salón REFRIGERADO)

ASTORIA

CARTELERA

ASTORIA De 4,30 a 12,30 T. públicos
ULTIMO DIA
Amor, deporte y emoción en una comedia cinematográfica llena de simpatía
EL MEJOR DEL MUNDO
Color. TODD-AO. 70 mm. Sonido estereofónico (LAMPARA XENON 2.500 w.)
Tony S. Isbert, Karla
Pases aproximados, a las 4,45-6,45-8,45-10,45

ATENEA De 5,30 a 12,30 Mayores 18 años
CINE DE ARTE Y ENSAYO
El primer film en COLOR de MICHELANGELO ANTONIONI
El color en manos de un maestro del cine adquiere los más altos valores en el más ambicioso film del genial realizador
"EL DESIERTO ROJO"
(V. íntegra en V. O. italiana) (Technicolor) **Mónica Vitti, Richard Harris y Aldo Grotto**
Pases progr.: 5,30-7,45 y 10,15
Pases film: 5,45-8,00 y 10,15

AVENIDA De 4,30 a 12,30 Mayores 14 años
ULTIMO DIA
Una película de doble enredo, doble risa
¿QUIEN SOY YO?
Technicolor-Cinemascope
Arturo Fernández, Teresa Gimpera
Y el reestreno del western
LA HORA DE LAS PISTOLAS
Technicolor-Cinemascope
James Garner, Robert Ryan
Pases aprox. Estreno, 4,30-7,45-11. Reestr., 6,15-9,15

BRETON T. públicos De 4,30 a 12,30
1.º La película más cómica de todos los tiempos
EL MUNDO DE LA RISA O LOS GRANDES PAYASOS
Con Charlie Chaplin, Stan Laurel, Oliver Hardy, Buster Keaton y Ben Turpin
2.º El film de grandes emociones en technicolor
LOS INCONQUISTABLES
Con Gary Cooper y Paulette Goddard
BUTACA DE PATIO 20 PTS.

DIANA De 4,30 a 12,30 TODOS PUBLICOS
¡¡ULTIMO DIA!! IMPRORROGABLE
El más fabuloso y divertido espectáculo del año
LA VUELTA AL MUNDO EN 80 DIAS
(TODD-AO 70 mm. COLOR) (Sonido ESTEREOFONICO)
Cantinflas, David Niven, Shirley MacLaine, Frank Sinatra, Charles Boyer, Marlene Dietrich, etc.
Pases aprox.: 4,30-7,15 y 10,

MODERNO De 4,30 a 12,30 Mayores 18 años
1.º ¡Una erupción de muerte, sangre y destrucción!
EN TODD-AO, en 70 mm. en Technicolor
«SHALAKO»
Con la pareja más explosiva
SEAN CONNERY y BRIGITTE BARDOT
2.º El divertido film
EL ARTE DE NO CASARSE
Con Conchita Velasco, Alfredo Landa
BUTACA DE PATIO 20 PTS.

OLYMPIA De 4,30 a 12,30 Mayores 18 años
Traficantes de drogas y de trata de blancas en un film de acción y aventuras trepidantes
«PERSECUCION HASTA VALENCIA»
(CinemaScope-TechniColor)
Tom Tryon y Lorenza Guerrieri
Y el reestreno de aventuras
«LA LEY DEL SUPERVIVIENTE»
(CinemaScope-TechniColor)
Michel Constantin, Roger Blin y Alexandra Stewart
Estr. aprox.: 4,30-7,45 y 11,00
Reestreno aprox.: 6,00 y 9,15

RIALTO De 4,30 a 12,30 Todos públicos
COLOSAL EXITO
Uno de los espectáculos más fantásticos ofrecidos por el genial Walt DISNEY
PETER PAN
Technicolor
Y el apasionante reestreno
FANTOMAS CONTRA SCOTLAND YARD
Technicolor-Cinemascope
Jean Marais-Mylene Demongeot
Pases aprox. Estreno, 4,30-7,45-11. Reestr., 6,15-9,15

SAHOR De 4,30 a 12,30 Mayores 18 años
REFRIGERADO
EXCEPCIONAL ESTRENO
Cinco hombres y una mujer enfrentados en una misión imposible
AMERICA RUGIENTE
Technicolor-Cinemascope
G. Eastman-G. Granata
Y el colosal reestreno en **TODD-AO.** Sonido estereofónico
LA JAURIA HUMANA
Technicolor. **Marlon Brando, Jane Fonda, Angie Dickinson**
Pases aprox. Estreno, 7, 10,55
Reestreno, 4,40-8,40

DEPENDIENTES Y AYUDANTES
AMBOS SEXOS

se necesitan para comercio de confección, experiencia y buena presencia

Razón, Sagasta, 8. PAÑERIAS ASENSIO

O. Colocación. Referencia número 17.355

DROGUERIA ROJAS
Concesionario papeles pintados Colowal
SE TRASPASA
TELEFONO 520 PASEO DEL ESPOLON
SANTO DOMINGO DE LA CALZADA

La juerga de la libertad

LA TRISTEZA DE UNA VIDA INJUSTA

Nadie desconoce los mil y un sufrimientos de la gente de raza negre en los E. E. U. U..

Soportaron estoícamente ser apaleados durante mucho tiempo, hasta que, de tantos palos, aprendieron a dar palos. La violencia, engendra más violencia.

Sufrieron humillaciones, desde ser arrojados de un autobús a causa del color de su piel, hasta no poder asistir a las mismas escuelas de los blancos, pasando por expulsiones de locales de todo tipo y tiñendo la calzada con su sangre, cobardemente asesinados.

Así las cosas, se les ofrece la opción para que aquellos que lo deseen, vuelvan a Africa, a sus tribus, los que tengan aún asendencia o acomodo, y los que no, igualmente a Africa, a "su tierra" como ellos dicen con añoranza y como dicen los blancos despreciativamente.

El racismo, el gran mal U.S.A. ha hecho llegar las cosas a tal extremo. Y así, los negros, que también tienen alma, y a quienes sólo Dios puede juzgar, no dudaron en marchar a Africa. Fuertes contingentes han sentado sus reales en el continente negro y allí viven felices, y prueba irrefutable, el testimonio gráfico: Bailan alegremente sus danzas, muchos incluso vestidos con indumentaria occidental, moderna, adquirida no hace muchos tiempo en cualquier tienda de la Quinta Avenida, en una "boutique" californiana, en un almacén de Alabama o en algún "rastro" americano...

Y esta es su fiesta grande. Podríamos decir que es la juerga de la libertad, en la que pueden bailar, respirar aire puro, sin opresión, ni palos, ni miradas cargadas de odio. Es su fiesta, donde no hay porras ni guardias, donde no llueven piedras; es su fiesta, su canto a la libertad, a la esperanza.

Para el americano blanco —con benditas excepciones— el americano negro o el negro a secas nacido bajo cualquier cielo, ha sido siempre útil únicamente para ir a Corea, a Vietnam, útil para morir panza arriba o boca abajo con un tiro en cualquier parte de su piel y de su ser. Ha sido útil para ganar títulos y medallas, corriendo con la lengua fuera, saltando, pegando en un ring, haciendo de saco muchas veces y cubriendo de gloria a los americanos del dólar, que entonces, sí veían que el negro, además de recibir palos, sabía conseguir honores para su patria.

Por eso ahora, ante la opción, han preferido cantar al sol de la mañana, a la luna llena, a los vientos, a la madre naturaleza. Y el contraste sano de su indumentaria, su otra cultura y sus danzas, es un grito espontáneo de alegría, de loco contento. Es una invitación real para sus hermanos de raza, aquellos que aún sufren y tienen molida la columna a palos.

Es la juerga negra de la libertad.

Juan BENIGNO
(S. U. N. C.)

ANUNCIOS POR PALABRAS

TARIFA PARA ESTA SECCION

Precio por palabra ... ... 2,00 ptas.

No admiten solamente en ventanilla.

ALQUILERES

LAS GARTE. Teléfono número 21-28-77.

MECANOSECHADORAS «Epple» de 2,50, reparadas se cederían, sin conductor en alquiler para la campaña Teléfono 9. Cárcar (Navarra)

PISO en alquiler necesito, céntrico, de 60 m2 aproximadamente. Razón: Telf. 225281.

Piso céntrico amueblado. Teléfono 211253.

ALQUILO piso amueblado, 4 habitaciones. Pío XII, 13, 6.° 4.ª Teléfono 214179.

Piso próximo Espolón, amueblado, cedo septiembre, ascensor, teléfono, electrodomésticos, antena televisión. Razón: Telf. 213080.

HABITACIONES, dos, cedo vacantes, hasta 6 septiembre. España, 12, portería.

Piso amueblado cedo, muy céntrico mes septiembre. Teléfono 220598.

Piso primero alquilo, amueblado, temporada Telf 213234

Piso, General Franco, 48, exterior, de 4 a 7.

Piso alquiler necesitamos, calefacción central, mínimo 4 habitaciones. Telf. 221459.

PISO 158 m2 cedo, céntrico. Telf. 223081.

Piso cedo, estrenar, todo exterior. Telf. 223081.

ALQUILA piso amueblado céntrico. Telf. 221390.

PISO, se cede, entrada cada uno. T. 221993.

PISO 430 m.2, instalado mitad o entero. Jorge Vigón 36.

Piso amueblado, 3 camas, cedo temporada octubre - junio Paseo, 50, pral. izda.

Piso 2.° cedo amueblado, muy céntrico. Telf. 223568

Piso amueblado, céntrico, conforte, cedo septiembre. Teléfono 212224.

AUTOMOVILES

CAMPAÑA compra cualquier clase de vehículo Pago al contado

AUTO Distribuidor de «Barreiros»

DICA normal Baratísimo

DICA GL Oportunidad Mu extras

RENAULTDEN 4 CV Furgoneta impecable Precio interesante

TODOS VEHICULOS todos descuentos de cambio

AUTO Vara de Rey 61 y 63 Teléfono 220200

R-8, impecable extras Particular Teléfono 214752

MOSIERRA: Seat 600-N, 600-D, 2 CV Berlina, Gordini, Simca G. L. E. Peugeot 404, Seat 850 Coupé, Seat 1.500 Somosierra Teléfono 225481.

AUTOS-CAPITOL, una vez más agotada su última remesa, tiene el gusto de ofrecerles la nueva recibida, con motores garantizados: Simcas 1.000 varios, Morris Oxford, 1.500 familiar, 600-D, 1.400-C, con gasoil garantía motor, y varios más, mínimas entradas y largos plazos. Duquesa de la Victoria, 43. Telf. 212422.

SIMCA 1.000 comercial vende particular. Telf. 221755

AUTOCASION. El coche usado con más garantía. 600-D varios, 850, 1.400-C extraordinario, 1.500 seminuevos, R-10 fantásticos, 4-L, Gordini 5 velocidades, Citroen seminuevo, MG seminuevo último modelo, todos procedentes de cambio. Avda. de Portugal, 35. Teléfono 220734.

R-8, 600-D, 4-F, Citroen 2 HP, furgonetas, 600. Razón: Garaje Central.

COLOCACIONES

PROPORCIONAMOS labor para tejer Informes Luna Murrieta número 3

TORNEROS se necesitan López Romero S A O Colocación 16 587

PEONES se necesitan para especializar López Romero S A O Colocación 16.836

PAPELERA del Ebro S A necesita peones interesados dirigirse al domicilio de la Sociedad sito en carretera Logroño-Pamplona km 5 durante la jornada de trabajo Oficina de Colocación Ref 33.912

SE PRECISA personal femenino Informes Hotel Carlton Rioja O Colocación 17 138

SEÑORA o señorita Verano memorable Usted puede ganar buenos ingresos distribuyendo cosméticos «Avon» en su tiempo libre Si reside en Logroño o Miranda de Ebro llame al teléfono 211053 de Logroño o escriba al Apartado 14.875 de Madrid

CHOFER carnet primera necesita Maderas Vargas Haro O Colocación 288

CONDUCTORES Necesito chófer para «Pegaso» Transportes Rivero. Tlf. 93 Arnedo

SE PRECISA tornero Talleres Solanas. Huesca, 3. O. Colocación 17.225.

APRENDIZA para taller de costura se necesita. G Franco 18. cent. dcha. O. Colocación Ref. núm. 17.312.

SE NECESITAN peones y oficiales en Fundiciones Almazán. Telf 214254 O Colocación. Ref núm 16.256

TRACTORISTA necesito fijo Finca «El Vivar» Telf 128 Alfaro.

BELTRAN y Cenzano necesitan oficiales pintores de 1.ª o de 2.ª Razón: Quintiliano, 1, 4.° dcha O Colocación. Ref. número 17.360.

CAMARERA comedor, buen sueldo, fija o temporada, con alojamiento. Informes: Teléfono 220816. O. Colocación Ref. núm. 17.262.

CAMARERA comedor, mínimo garantizado 6.000 ptas., fija o temporada, con alojamiento. Informes: Telf.220816. O Colocación. Ref. núm. 17.262.

SE NECESITAN aprendizas primer año, trabajo sencillo. Calvo Sotelo, 10, 4.° dcha. O. Colocación. Ref núm 17.366.

SE PRECISA peón para cámaras. Pescanova. P. Amorena, 15. O Colocación. Ref. núm. 17.365.

SE NECESITA viajante a comisión o sueldo. Imprescindible tenga coche. Razón: O. Colocación 17.372.

MUY urgente: señorita culta para niños. Informes: Víctor Pradera, 1, 8.° izda

SE NECESITA empleada para terminar prendas de punto. Teléfono 211336. O. Colocación 17.373

PEONES se necesitan en La Alemana Polígono de Cascajos O. Colocación 17.374.

FREGADOR para cocina interesa en el Gran Hotel Condiciones a convenir. O. Colocación 17.376.

PLANCHADORA para géneros punto y aprendiza Somosierra, 32, bajo. O. Colocación 17.347.

CHICAS para fábrica se precisan. Razón: O Colocación 17.377.

PEONES para especializar se precisan en DARSA. Polígono de Cascajos. O. Colocación 17.367.

SE PRECISA chofer con experiencia, carnet 1.ª o especial Eduardo Andrés. H. Moroy, 1 planta B., núm. 15 O. Colocación 17.371.

SE NECESITA aprendiz cerrajero, segundo o tercer año, será bien retribuido. O. Colocación. Ref. núm. 17.105

SE PRECISA oficiala de peluquería. Peluquería Charito. A. Colón, 1, 1.°. O. Colocación 17.277.

¿QUIERE ganar dinero? Importante empresa de ámbito nacional precisa promocionar sus ventas en Logroño y Provincia. Interesados dirigirse a: Restaurant Tánger. Avda. de España, 6 Atenderá Sr Navarro

CHICA necesita fábrica galletas Reygá. C/ Villamediana, 33. Telf. 220931. O. Colocación 17.368

PULIDORES y peones para especializar precisa Sommier Lozano. S Ascarza, 16. O Colocación 17.370.

SE NECESITA cocedor para tejería, horno de fuel-oil. Razón: Telf. 29 Lardero

EMPLEADO para garaje Razón: Garaje Logroñés. O. Colocación 17.368.

ELECTRICISTA y mecánico, bien retribuidos, necesita Gómara. Queipo Llano, 2. O. Colocación 17.317.

PERITO industrial mecánico, con conocimientos de electrónica, libre del servicio militar, haber trabajado en la industria durante tres años mínimo, se necesita para puesto de responsabilidad. Dirigirse a O. Colocación 17.380.

AUXILIAR administrativo se necesita. Escribir curriculum vitae a O. Colocación 17.381.

PERSONAL femenino a prima se necesita en fábrica zapatillas «Marjo». Razón: Carretera Soria, Camino Carmelitas, en horario de trabajo, y sábados en Avda. Portugal, 14, 2.°, de 5 a 7. O. Colocación 17.346.

SE NECESITAN peones, bien retribuidos. Razón: Ciriaco Garrido, 16, obra. O. Colocación 17.382.

SE NECESITA chico o chica para ultramarinos Pepita. Calvo Sotelo, 13. O. Colocación 17.356.

SERVICIO DOMESTICO

MUCHACHA, necesito Pío XII, 13, tercero

NECESITO chica, salidas tardes Telf 214941.

SE NECESITA chica, de 9 mañana hasta después de comer Domingos libres. República Argentina, 26, 4.° izda

EMPLEADA de hogar se necesita, sueldo a convenir. Razón: Vara de Rey 48 6.° 4.ª.

MATRIMONIO solo desea sirvienta no muy joven Informes: General Franco, 28, portería.

CHICA servicio y asistenta se necesitan Duquesa Victoria, 6, 1.° dcha. (hay entresuelo).

SE NECESITA chica y asistenta, de 9 a 5 Marqués de Vallejo, tienda Gonlez.

CHICA y asistenta se necesita, sueldo 4.500 pesetas San Agustín 2.

EMPLEADA hogar necesito sueldo convenir Colón, 37, 6.° derecha.

SE NECESITA chica para Vitoria, bien retribuida Teléfono 220112.

ESTUDIANTES se ofrecen para cuidar niños por horas Telf 211607.

CHICA para San Sebastián, bien retribuida Avda España, 2, 6.°

ASISTENTA se necesita, 2 horas mañana y una tarde Avda Portugal 3, 4. dcha.

ENSEÑANZA

FRANCES Profesor nativo legalmente autorizado Todos cursos incluso universitarios Santos Ascarza 3

CONTABILIDAD y Cálculo Se dan clases Telf 21-29-34

LICENCIADO letras y diplomado francés en Sorbona ofrécese a colegio. Telf 22278

SE NECESITA aprendiz de barman. Telf. 213349. O. Colocación 17.378.

SE NECESITAN contables en Manufacturas Codes. Doctores Castroviejo, 22, 1.°. O. Colocación 17.379.

CALZADOS Antón necesita chica de servicio. General Mola, 1.

SIRVIENTA se necesita. Pérez Galdós, 16, 4.° izda.

SEÑORA mayor se necesita para cuidar a señor de edad. Razón: escribir Nueva Rioja, S. G.

AGENTES DE LA PROPIEDAD

SOLOZABAL posee su piso de 3-4-5 habitaciones en la zona de su predilección Todos llave en mano desde 150.000 pesetas Su pago en cinco años

SOLOZABAL posee su piso de lujo y semi-lujo de 5 y 6 habitaciones en las mejores zonas de Logroño con grandes facilidades de pago Su entrada 200.000 pesetas; resto en 5 años

SOLOZABAL Compra-venta de fincas Muro de la Mata 6 Teléfono 215007

SOLOZABAL Tenemos a su disposición el local terreno solar por usted deseado y en las mejores zonas

SOLOZABAL Nosotros le tramitaremos a usted la venta de su piso para su mayor comodidad

SOLOZABAL ampliará detalles en Muro de la Mata 6 primero Teléfonos 215007 y 223633

FINCAS

SE VENDE piso de 73,51 m.2 con un suplemento de 50 m.2 para oficina o salón de recreo perfectamente combinable con piso C/ Oviedo (obra)

VENDO solar Justo Aldea, 550 m.2, en Calahorra. Razón, teléfono 223814 Pamplona

PISOS y bajos se venden de diferentes tamaños y en varios sectores trato directo del promotor facilidades de pago Información: Avda Portugal 1 entreplanta núm 4

PISO calefacción central decorado empapelado armarios en cocina armarios empotrados suelo de parquet baño Roca azulejo impreso cocina mixta se vende Lonjas de todas las medidas Razón Oviedo 18-20 junto Rincón de Pepe

PISOS en Gran Vía se venden, de 3 4 y 5 habitaciones, con calefacción y agua caliente central facilidades de pago Visítenos y se os mostraremos información: Avda de Portugal, 1, entreplanta 4

SOLAR en Gran Vía se vende de 488 m2 mediodía buen precio Informes: Avda Portugal, 1 entreplanta 4.

PISO segundo, vendo Santos Ascarza 46 Teléfono 225096.

SE VENDE piso exento, 3 habitaciones cocina y baño Manzanera, 10, 1.° Razón: Teléfono 224955

CONSTRUCCIONES San Mateo Venta de pisos y lonjas (completamente terminadas) con facilidades en calles Manzaneda 1 y en 12 Ligero 28 Razón en oficinas de 12 Ligero 24 Telf 221638

PISO se vende barato Escuelas Pías 1, 2.° dcha.

VENDO locales, 5 metros altura. C/ R. de Velasco. Razón: Escudero. C/ Valcuerna, 9. 1.°.

SE VENDE piso, libre, cinco huecos, en García Morato, 11, 2.°, buen precio. Razón: Telf. 225351.

VENDO piso, 5 habitaciones, cocina y baño. R. Argentina, 30, 5.° dcha. Precio interesante.

VENDO piso bien situado, oportunidad. Información: Teléfono 224033, de 3 a 4.

PISO a estrenar, exento, calefacción central, en Huesca, 22, 5.° C. Razón: Telf. 214163, de 12 a 2.

PISO en La Cierva, 10, 2.° izq., vendo, facilidades Razón: en el mismo, 3,30 a 8.

PISO nuevo, amueblado, vendo por ausencia, con facilidades. Telf 225497.

VENDO en 250.000 ptas. 1.800 m2 de terreno, gran porvenir. 12 Ligero, 15, 3.° D.

SE VENDE piso 4 habitaciones cuarto trastero y calor negro Razón: Calle Chile, 16, 5.° dcha. Telf. 223318.

PARCELA vendo, 3.000 m2, 10 Kms. capital. Carretera Soria. Colonia Virgen Reina Teléfono 213079.

VENDO piso en Navarrete el Mudo 82 m2, precio interesante Telf 223187.

PISO exento, calefacción central, 5 habitaciones, facilidades. Razón: R. Argentina, 27, entresuelo.

PISO vendo, facilidades, Prolongación Gran Vía, 27, 6.° C. Razón: Navarrete el Mudo, 9, 3.° izda.

VENDO piso nuevo, 4.° B izq. exento, sin portero ni ascensor. Queipo Llano, 51. Teléfono 224802.

GANADOS

SEIS novillos de 2 y 3 años, gordos, para pique, y toro de 4 años suizo, vende Esperanza Ibáñez, San Román de Cameros

CORDEROS leche superiores, vendo 60. Finca El Vivar, Alfaro

PERRO de caza. Toda prueba. vende Primitivo de Pablo, en Hormilla.

DOS machos de 13 años vende Vicente Lasanta, en Jalón de Cameros.

CORDEROS chamaritos se venden 200. Pablo Sáenz, en Montalvo de Cameros.

CABALLO y macho pequeños vende Carmelo Fernández, en Ribafrecha.

TERNEROS de recría y vacas de leche Cayetano Lacalle Cabo Noval 3

TERNEROS de recría vende Angel Ortiz Ctra de Burgos Cno Carretil Telf 212831

PIENSOS pulpa blanca, alfalfa empacada Avda Navarra 14 Santiago Zulueta

MULA, toda prueba, vende Tomás Rábanos, en Nájera.

CABRAS vende 70, jóvenes, todas para parir, Pedro Barrio en Jubera.

CORDEROS de pasto vendo 150, en Villarijo (Soria).

HUESPEDES

PENSION completa Primo Rivera, 15, 2.° D.

SE CEDE habitación, dos camas, a veraneantes. Canalejas, 11, 2.° izda.

PENSION completa. Pino Amorena, 17, 6.° dcha., frente estación ferrocarril.

PERDIDAS

SE RUEGA a las personas que recogieron un perro pointer, negro, con manos y pechuga blanca en las proximidades de Alfaro el día 15, de madrugada, avisen al teléfono 221195, o pastelería La Suiza; de lo contrario, se tomará por hurto, por ser personas conocidas

RELOJ pulsera caballero, «Revue», extraviado ayer, gratificarán Juan Lobo, 7, 2.°.

GAFAS graduadas caballero, perdidas fin semana Gratificará Casa Anguiano Hijos.

CAJA de Ahorros y Monte de Piedad de Zaragoza, Aragon y Rioja. — Extraviada la libreta de Nájera, Imp. a Pzo. año número 23.880-26, se pone en conocimiento del público que si dentro de quince días, a partir de hoy, no se formula ninguna reclamación será cancelada, abriéndose otra libreta a favor de su titular. Nájera. Zaragoza, 17 de agosto de 1970. El Director.

CAJA de Ahorros y Monte de Piedad de Zaragoza, Aragón y Rioja. — Extraviada la libreta de Agencia Azofra, Imp. Pzo. año, núm. 66.958-72, se pone en conocimiento del público que si dentro de quince días, a partir de hoy, no se formula ninguna reclamación será cancelada, abriéndose otra libreta a favor de su titular. Nájera. Zaragoza, 17 de agosto de 1970. El Director.

TRASPASO, por ausencia, taller de punto con tienda, buena clientela. Informes: Valjo, San Fernando, Nájera. Teléfono 241.

TRASPASOS

BAR con comedor «El Riojano» Calle Mayor, 61

TIENDA ultramarinos, traspaso Telf 224000

BAR Herrerías 45 Tlf. 220017.

CAFETERIA calle céntrica. Razón: Telf. 221812, de 3 a 5.

VEHICULOS

FURGON Mercedes, 9 plazas y 1.000 kgs. carga. Telf. 41. San Asensio.

BICICLETA de chica vendo. Teléfono 220838, de 9 a 1.

RIAUTO Distribuidor de «Barreiros».
SUPER AZOR Con basculante bien de todo Ocasión
SAETA 5 Tm. con caja verdadera oportunidad
CAMIONES USADOS Varias marcas
Todos revisados y en orden de marcha Facilidades
RIAUTO Vara de Rey 61 y 63 T 220200

TRACTOR Cormick 30 HP vende por compra mayo Francisco Estecha, en Laserna. En Logroño informa Talleres Fausto Pérez.

SAVA-AUSTIN vendo por cese de negocio, carga 3.750 Kgs., garantía motor 6 meses, grandes facilidades Telf 212422.

TRACTOR John - Deerek 818, como nuevo.
TRACTOR John-Deere 818, como nuevo.
TRACTOR John-Deere 818, como nuevo.
TRACTOR Deutz 40 L.
TRACTOR Deutz 60 HP.
TRACTOR Deutz 30 HP.
TRACTOR Fordson Major 38 HP
TRACTOR Internacional B 414.
TRACTOR Internacional D 430.
TRACTOR Fiat 411 R
TRACTOR Barreiros R 350 S, viñero.
TRACTOR Massey Ferguson 135 inglés
TRACTOR Internacional B 450.
Félix Serrano García. General Mola 63 Haro

SE VENDE Siata, matrícula LO-24.233 y furgón 4-L matrícula LO-21.472, en buenas condiciones de precio. Informes: en General Franco, 71, bajo. Telf. 211822

FURGONETA y turismo 2 HP., en muy buenas condiciones, vendo Santa Isabel, 3, taller.

CAMA metálica con colchón y almohada, lavadora «Bru» y mesa camilla extensible. Portugal, 27, 4.° izda., de 4 a 8 tarde.

VENDO paja picada y enfardada. Razón: Telf. 28, en Nájera.

TRESILLO «Skay». Belchite, 23, 1.° derecha.

VENTAS

MUEBLES se venden, por traslado, piano, tresillo, con mueble-cama, varios. Avda. España, 11, 1.°.

OCASION: Por cese de negocio vendo 2 tornos de 1,50 y 2 metros y fresadora. Teléfonos 224679 ó 222275.

SE VENDE máquina empacadora «Gallignani», con picador y tres alambres, modelo 150. Razón: Pérez Repuestos y T.S.A., en Murrieta, 58.

VARIOS

REPARACION lavadoras bobinado de motores. Talleres Jena Barriocepo. 11 Tf 225786.

LABOR a domicilio para tejer, facilitamos. Enseñanza completa incluso confección informes Pino y Amorena. 17. primero izquierda

COLOCACION de toldos tapizados de coches.. ALUTIZ
Camiones... ALUTIZ
Comercios.. ALUTIZ
Balcones.. ALUTIZ
Chalets... ALUTIZ

PRESUPUESTOS sin compromiso
San Bartolomé 12 Telf 214178. Logroño

SE HACEN trabajos de albañilería en general Telf 225949.

EQUIPOS de riego por aspersión marca «Wright» con bombas para tractor moto-bombas eléctricas diesel y petróleo con estudio de especializado. Talleres Alútiz Gral Mola 12. Haro

ALBAÑILERIA en general José María Izurrategui Múgica 36, cuarto izqda T 221010 (Tronera)

MAQUINAS escribir nuevas, usadas mecanografía, alquiler, reparación. Villate Murrieta 2

EL VERANO ARDIENTE

Calmar la sed es lo que importa

- EL SOTILLO
- «BEBER FRIO»
- LA CASA DE NIEVE
- LA «ESPENSA»

Creo que las viejas noticias que desempolvo y recojo a continuación vienen como anillo al dedo. Actúan de broche a la serie de esos reportajes de "Pyresa", que, bajo el mismo título, hemos venido publicando en NUEVA RIOJA y que también han aparecido en las columnas de otros colegas, firmados por J. L. Fernández-Rúa.

Su jugosa pluma nos ha ido desvelando los procedimientos más o menos hábiles puestos en práctica por nuestros abuelos contra los ardientes calores del estío.

Pero entiendo que esa curiosa relación sobre temas del verano quedaría un tanto incompleta para nuestros lectores, si no se rubricaran, a modo de "coda final", con estas notas que hacen referencia a nuestra ciudad y nos descubren los' métodos refrescantes con que los logroñeses se defendían de los rigores estivales en tiempos idos.

Logroño parece una copa alzada sobre el cristal del río. Ahí ha estado siempre el Ebro circundando como un collar de perlas a la ciudad. Pero, en contra de la poderosa atracción que hoy ejerce su líquido elemento sobre millares de bañistas no debieron ser muchos los logroñeses que anegaron sus pies en el río, hace cuatro siglos, que es el tiempo a que me remito.

Lugar de gran concurso era, sin embargo, el soto que se abría debajo del puente-fortaleza, entre los brazos del Ebro; desde el puente se bajaba por una escalera. Lo llamaban el Sotillo de Nicolás de Trueba: allí se congregaban las mujeres que iban a lavar la ropa; allí se llegaban pescadores, paseantes, cazadores y desocupados.

Aquel campo abierto nada distante de la ciudad, el frescor del río, la sombra de los árboles se hacían apetecibles para el término de una breve caminata, en los días de verano.

Las orillas de los ríos han ejercido siempre una especial sugestión para las aventuras amorosas; así lo evidencia toda una ininterrumpida tradición literaria. No es de extrañar, pues, que el Sotillo se ofreciera preferentemente como lugar de los habituales escándalos de la ciudad.

Lo mismo ocurría en Madrid. A las orillas del Manzanares, entre la Puerta de Toledo y el Portillo de Embajadores, se abría un punto apto para las citas de amor que de igual manera —curiosa coincidencia— era denominado el Sotillo, de mucho riesgo para la bolsa de los galanes, como para el honor de los maridos. A él aludió Góngora en este estribillo de una letrilla que con entera justificación podría aplicarse al Sotillo logroñés:

«No vayas, Gil, al Sotillo,
que yo sé
quien novio al Sotillo fue
y volvió hecho novillo».

Pero al margen de citas y galanteos, bajar hasta la ribera del río para sentir el fresco oreo de las aguas era una auténtica caricia, a la caída de las tardes veraniegas. El Sotillo se mostraba como el sitio de mayor recreación popular; una manifestación de aquel realismo vigoroso que después pasa de la vida ordinaria a la escena de nuestro teatro de Siglo de Oro.

«BEBER FRIO»

El uso de «beber frío», como se decía en la España de los Austrias, apenas se conoció en España hasta mediados del siglo XVI. Se usaban fríos en los rigores estivales el vino, el agua y las bebidas espirituosas. Como medio de refrigeración se ideó primero sumergir los líquidos en pozos o exponerlos al relente nocturno en vasijas porosas cubiertas de un paño húmedo o bajándolos a cuevas y sótanos. También, aunque con mucha menos frecuencia se ideó el salitre.

Pero el magno recurso fue la nieve, allí donde era posible utilizarla. En Madrid, la provisión de nieve tomó grandes vuelos, haciéndose importante industria por obra del catalán Pedro Xarquíes, que estableció cerca de la actual Glorieta de Bilbao unos depósitos subterráneos para conservar durante el año entero la nieve trasladada en mulos y borriquillos del Guadarrama.

Quevedo llamó poetas chaquíes a los que en sus metáforas sacaban a relucir la nieve a cada paso y él mismo incurrió en lo que ridiculizaba, al decir, para ponderar la blancura de unas manos femeninas:

«de cuyas manos Xarquíes
llena de nieve sus pozos».

Logroño, desde siempre una de las sedes del buen comer y del buen beber español, fue de las primeras ciudades que aceptó la novedad. Del reino de Navarra principalmente se acarreaba la nieve; pero la mercancía resultaba cara y se vendía a excesivo costo.

LA CASA DE NIEVE

La práctica de «beber frío» había ganado el paladar de los logroñeses. Se había creado una necesidad pública y era preciso dar con la solución. El Concejo se enfrentó con el problema y tras muchos dimes y diretes, decidió construir una Casa de Nieve en Moncalvillo, a tres leguas de distancia de nuestra ciudad.

De la traza y orden de la construcción se encargó el corregidor don Pedro de Arriaga, a quien de momento se entregaron quinientos reales para subvenir a los gastos de la obra, si bien el importe total ascendió a los diez mil reales.

Con esto se había dado el primer paso. Ahora era menester fijar entre los lugares que se tenían elegidos dentro del recinto de la ciudad, el más propicio para el establecimiento de los puestos de venta; pero esta determinación no podía hacerla con la suficiente garantía de acierto, sino un técnico experto.

Y a buscar el tal «maestro de neveras» se lanzaron los hombres del Concejo hasta Tarazona, donde se tenían noticias de su residencia.

Así fue cómo Logroño, adelantándose a otras muchas poblaciones, en la segunda mitad del siglo XVI empezó a «beber frío» con gran regocijo del vecindario.

«ESPENSA»

El vino de la tierra era el mejor refresco para el ganate popular; pero además había una porción de bebidas, actualmente en desuso, en cuya composición eran ingredientes el agua, el alcohol y especias y hierbas aromáticas: canela, clavo, nuez, anís, romero, jazmín, azahar.

En el «Tratado de repostería», de Mata, se encuentran descritas las recetas de tales bebidas con los nombres de «aurora», «bebida imperial», «hipocrás», «rosoli», «agua de la reina de Hungría»...

Del consumo en Logroño de una de estas mixturas hay constancia documental: la llamaban «espensa». No la he visto citada con tal nombre en ningún tratado antiguo ni moderno, sobre la materia. Ignoro, por ello, los elementos de su preparación, aunque resulta ser una de aquellas bebidas de la época, de las que Marañón afirma que eran como los «cocktails» actuales y su abuso producía los mismos efectos que éste.

Resulto que los sanitarios levantaron su voz airada contra dicho brebaje que se había puesto en boga, informando que los hospitales de Logroño se llenaban de enfermos por haber ingerido la «espensa» que, en opinión de los médicos no era sino «agua podrida y corrompida» que causaba dolencias contagiosas y no prestaba a los jornaleros el vigor que precisaban sus brazos para la perfección de sus labores.

Y precisamente, por sus probados efectos nocivos, el uso de la «espensa» fue condenado en la ciudad.

José María LOPE TOLEDO