En el naufragio de un barco en Mozambique

Confirmado: cerca de cien personas desaparecidas

La mayor parte de los pasajeros pertenecia a una columna militar

LORENZO MARQUES, 24. (Efe). — Se ha confirmado que asciende a cerca de un centenar el número de personas que han desaparecido en el naufragio de un barco en el río Zambeze, siendo ésta una de las mayores catástrofes registradas en Mozambique en los últimos años, informa la Agencia «Ani». El barco transportaba una columna militar, con sus equipos y algunas personas civiles hasta un total de ciento cincuenta personas y ha naufragado en el centro del río, cuando se dirigía a Mopeia, en la margen Norte.

De unos cincuenta supervivientes aproximadamente. parte fue salvada por cuatro pescadores africanos, todos ellos hermanos, que en aquel momento se encontraban cerca del lugar donde se produjo el naufragio. Se están practicando las correspondientes indagaciones para averiguar las causas que han motivado la catástrofe, aunque se cree que ha sido motivada por el exceso de carga que transportaba el barco, que había sido construido recientemente, pero no tenía autorización para navegar.

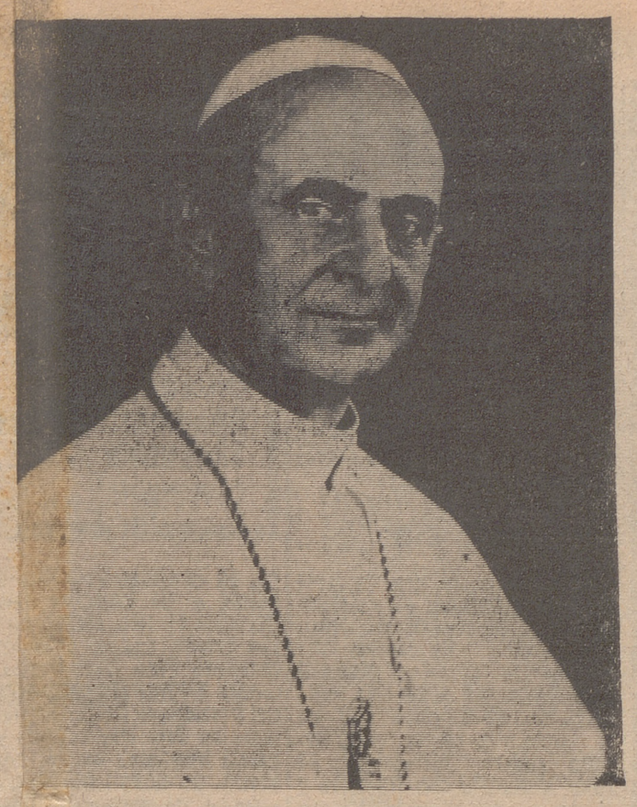

Sexto año del pontificado de Pablo VI

JORNADA DE GRAN AUSTERIDAD

No hubo ninguna ceremonia especial

CIUDAD DEL VATICANO, 24 (Efe). — Ninguna ceremonia especial se celebró hoy con motivo de la fiesta onomástica de Su Santidad el Papa, Pablo VI, Giovanni Battista Montini antes de su elección al pontificado.

No obstante, todos los edificios del Vaticano y los pontificios de Roma estaban engalanados con la bandera de la Santa Sede. Las Embajadas de los diversos países ante la Santa Sede hacían ondear también las banderas de sus respectivos países como homenaje a la fiesta onomástica del Santo Padre.

En el Vaticano se recibieron hoy millares de telegramas de felicitación, entre los cuales se encontraban los de numerosos jefes de Estado, jefes de Gobierno, personalidades internacionales e, incluso, de fieles.

NUEVA RIOJA

Logroño, miércoles, 25 de junio de 1969. Año XXX. Número 9.511. Vara de Rey núm. 68. Apdo. 28. Precio: 3 pesetas

Diario de información general. Edita: NUEVA RIOJA, S. A. - Director: Ismael Romanos Aliacar. Dpto. Legal: LO-2.

Rueda de Prensa de Chaban-Delmas. — (Foto «Efe»)

FRANCIA

CHABAN-DELMAS RECIBIRA A LOS GRANDES DIRIGENTES SINDICALES Y SOCIALES

UNA COMUNISTA, CANDIDATA A LA PRESIDENCIA DE LA ASAMBLEA NACIONAL

(Página DOCE)

NUESTRA TIERRA, NOTICIA

PREGON DE FIESTAS DE HARO

El pregonero oficial, Tomás García, iniciando el Pregón de fiestas. — (Foto Donézar).

El 27 de julio

Golda Meir, a Wáshington

(Página 11)

NUEVA YORK

EL INCENDIO ERA... UN PAR DE TOSTADAS QUEMADAS

NUEVA YORK, 24. (Efe). — El Parque de Bomberos de Dunkirk, Estado de Nueva York, recibió hoy una llamada urgente de auxilio de su jefe, Glenn Fisk, para que se desplazaran a su casa a apagar un incendio.

Cuando los muchachos llegaron a la casa del jefe de bomberos y entraron en la cocina llena de humo encontraron que el incendio en cuestión no era otra cosa que un par de tostadas quemadas por la señora Fisk.

BRILLANTE CLAUSURA DEL CURSO DE CIRCULOS DE JUVENTUDES DE LA SECCION FEMENINA

Ayer, en el Teatro Bretón, tuvo lugar la clausura del curso de círculos de juventudes de la Sección Femenina. El acto, por su gran calidad, fue del agrado de los numerosísimos asistentes. En la foto vemos un momento de la actuación.

(Foto Herce)

PRESIDENTE DE LA HERMANDAD DE CRISTO REY

"QUEREMOS PARA EL FUTURO DE ESPAÑA LA MONORQUIA"

MADRID, 24. (Logos). — «Somos por tradición monárquicos, queremos para el futuro de España la Monarquía, como así lo reconoce la Constitución actual del Estado. Nuestro credo y nuestra doctrina no conciben una Monarquía sin dinastía y una dinastía sin titular», dijo el presidente de la Hermandad de Cristo Rey, don Luis Suárez Quesada, a los postres de la cena celebrada esta noche en un popular restaurante madrileño con motivo de la fiesta onamástica del jefe de la Casa Real española, don Juan de Barbón, organizada por la Hermandad de Requetes Excombatientes de Cristo Rey.

Asistieron alrededor de un millar de personas pertenecientes a los más diversos sectores de la vida social y profesional española.

A continuación, el señor Suárez Quesada dio lectura a un telegrama enviado desde Estoril por el conde de Barcelona, que fue escuchado por todos los asistentes puestos en pie:

«En el día de mi Santo Patrono y a través de esa Hermandad de Cristo Rey, organizadora del acto, envío un cariñoso saludo, lleno de aliento y con los ojos puestos en España a todos los asistentes. Juan, conde de Barcelona».

Con vítores a España y a don Juan y en medio de un fervor creciente, se cerró el acto.

CALEN

VENTANA

A LA CALLE

Lo que se va perdiendo

Decididamente, la en otros tiempos tradicional y popularísima fiesta de San Juan, ha venido muy a menos. Mejor dicho, ha desaparecido del todo del calendario popular. Ayer, en Logroño, pasó completamente inadvertida entre las gentes.

Puede que su matiz tradicional se conserve algo en el sentir y en el recuerdo de los viejos, apegados a los modos y costumbres de sus tiempos. La popularidad, en cambio, la ha perdido en absoluto. Y, falta de ese aliento y cooperación populares, la pobrecita fiesta de San Juan ha perecido por avitaminosis. Era irremediable.

Antes —y no hace de esto tantos años que no lo recordemos muchos perfectamente— la fiesta de San Juan poseía características acusadísimas y era aguardada por las gentes con verdadera ilusión. Por nada del mundo dejaba el mocerío de celebrarla, sin omitir uno sólo de los detalles preestablecidos en su copioso y singularísimo "ritual". Porque ésta, en el fondo, era una fiesta con mucho de oscuro y nebuloso rito pagano que, por su mismo sentido "oculto" y "misterioso", ejercía atracción singular —supersticiosa— en el ánimo de las gentes sencillas.

Ahora, no cabe duda, vivimos de otro modo. Ya no estamos, afortunadamente, para supersticiones. No nos queda tiempo para sentir temor, ni siquiera el menor atisbo de "respeto", hacia aquellas viejas leyendas y consejas que tantísimo preocupaban a nuestros abuelos. Ya nadie siente la necesidad de saltar en la noche de San Juan, sobre las brasas de una hoguera para librarse de no sabemos qué amenazadores maleficios o adquirir tales o cuales privilegios; ni hay quien, esa misma noche, aguarde anhelante a que suenen las doce campanadas para "curar" a los niños quebrados pasándolos entre las ramas de una higuera hendida por el rayo; ni quien, también esa noche, se revuelque desnudo sobre el rocío de los prados para sanar de las herpes o recobrar la juventud...

Si acaso, nuestra actual muchachada participaría de buen grado en la chocolatada matinal que se preparaba en el rescoldo de la nocturna hoguera. Y hasta saltaría alborozada sobre ésta, porque eso siempre es ejercicio sano y excitante. Pero sin pensar, ni por lo más remoto, en "males de ojo", en niños quebrados, ni en afecciones cutáneas. ¡Buenos están los tiempos para tomar en serio tales simplezas!

Bien olvidadas están, por tanto, todas aquellas ingenuas prácticas, ribeteadas de pagana superstición, de las que apenas queda ya alguna tenue muestra en los pequeños medios rurales.

Pero, al mismo tiempo, es una pena que se haya perdido también lo que la fiesta tenía de sencillo y sano motivo de expansión para la juventud, con aquellas meriendas campestres por cuadrillas, de las que acaso lo mejor era el alegre y bullicioso regreso, entre cánticos a grito pelado con música de coberteras.

Y eso que, bien mirado, excursiones al campo las hacemos ahora cualquier día, sin necesidad de aguardar al de San Juan. Puede que, en las actuales, aquellas monumentales tarteras de bacalao con fritada y de pollo a la chilindrón hayan cedido el paso al simple bocadillo de dudoso chorizo o de insípida mortadela, pero, mira, esto también vale para echar un "lentejín". Y, en resumidas cuentas, bien se puede cambiar lo sustancioso del condumio por lo cómodo y frecuente de los desplazamientos.

Quizá, pues, no merezca la pena malgastar nuestro tiempo —ahora tan escaso— en considerar con sentimental añoranza aquello que se fue. Hoy se vive de otro modo, y lo mejor es adaptarse.

Que tampoco esto de ahora es malo, carambita.

— O — O —

LUCHA POPULAR

Otro caso atendido por la Lucha Popular:

Cinco frasquitos de un gramo de "Estreptomicina Merck", para un enfermo necesitado. Importe, ciento once (111) pesetas.

Con esto, el fondo general pasa, de las cuatro mil doscientas veintiseis (4.226) pesetas que sumaba ayer, a cuatro mil ciento quince (4.115).

agenda del día

SANTORAL

SANTOS DE HOY.—Guillermo, Lucía, Próspero y Adalberto. Misa de tercera clase, color blanco.

SANTOS DE MAÑANA.—Juan, Pablo, Virgilio, Pelayo, David y Perseverando. Misa de tercera clase, color rojo.

NATALICIOS

María del Pilar, hija de Moisés Jubera Pascual y de Amparo Miguel García; María Antonia, de José Luis Blanco Miguel y de Cipriana Soledad Díez Izquierdo; Eloisa, de Santiago García-Baquero Gil de la Cuesta y de María Isabel Urbiola Litago; Juan Manuel, de Juan Manuel Tobía Revuelta y de María del Carmen Roldán Rojo; María Gema, de Esteban Romero Palacios y de María Rosa Tomás Martínez; Santiago, de Santiago Fontecha Hernando y de Milagros Rodrigo Bartolomé; Eva María, de Pedro Uceda Blanco y de Clara Martínez Poza; Luis Carlos, de Ovidio Gómez Gómez y de Isabel Fernández Rioja; María Josefa, de José Rey Castillo y de María Florencia Crespo Repes; Elvira, de Rafael Barrio Rodríguez y de Francisca Rosalía Navarro Muñoz; Pedro Javier, de Gerardo San Román Fernández y de María del Pilar Martínez Glera, y Ana María y Juan Carlos, de Alfonso Martínez Galilea y de Ana María Ruiz Soto.

MATRIMONIOS

Félix Alguacil Rivas con Marcelina Lacalle Gonzales; Jesús Terroba Orte con Teodora Betarano Ramos; Angel Terroba Martínez con Catalina Vidorreta Gutiérrez; José Luis Martínez Turza con Acelia Gutiérrez Sáenz; Santiago Solano Benito con María Estrella Gil Fernández-Velilla; Jesús Miguel Fernández Díaz con María Auxiliadora López Triano, y Juan Luis Jiménez López con María Josefa Valentina Cestal Tofe.

DEFUNCIONES

Alejandro Sáenz Sáenz, de 69 años, de Montalvo de Cameros; Justa Ocón Hierro, de 54 años, de Buenos Aires, y José Pol Dachs, de 59 años, de Santa Eugenia de Berga (Barcelona).

SERVICIO FARMACEUTICO

Don Rafael Chavarría Madrazo Escalera, General Mola, 78, y don Rafael Rodríguez Maimón, Hermanos Moroy, 28.

TELEFONOS DE URGENCIA

TAXIS: Paradas

Estación Autobuses	220829
Espolón	212209
Murrieta	222626
Gral. Franco	222333
Estación Ferrocarril	221060
Urgencia nocturno de la Guardia Municipal	211210
Casa Socorro y Policía	
RENFE	213856
Municipal	211210
Cruz Roja (ambul.)	212426
Cruz Roja (chófer)	222710
Hospital Provincial	211410
Seguro Enfermedad Residencia Sanitaria	213600
Servicio de urgencia, Sagasta, 4	223984
Cuerpo de Bomberos	211010
Cuerpo de Bomberos	211019
Comisaría de Policía	211610

Teléfonos de NUEVA RIOJA

DIRECCION ... 211988
REDACCION, ADMINISTRACION Y TALLERES ... 213100
(Centralita)

RESIDENCIAS DE VERANO

Resultado del sorteo celebrado en el día de ayer para la adjudicación de plazas en ciudades y residencias sindicales comprendidas en los turnos 6.º al 9.º:

FEMENINAS

Santa Cruz de Mera, turno 6.º: María Teresa Zabalza Domínguez; María Carmen Aurora Ruiz Martínez; María Teresa García Torres, y María Angeles Alcalde Torrecilla.

Ribadesella, turno 6.º: María Paz Fernández Mateo; María Jesús Fernández Díez; Basilia Pascual Martínez, y Josefa Baldero Delgado.

Santander, turno 7.º: Gema Cecilia Unzue Pascual; Nuria Clara Ramírez Moreno, y María Fuentes Ranedo.

FAMILIARES

El Escorial, turno 6.º: Roberto Pérez Ibarra; Manuel Berganza Escalé, y Agustín Elvira Pérez de Celosa (suplente).

Perlora, turno 7.º: Nicolás Larrauri Soria; José María Dareca Aragón, y Joaquín Rubio García (suplente).

Turno 8.º: María del Carmen González Arandiu.

Santander, turno 8.º: Vicente Luis Gil, y Máximo Seguira Prior.

Plencia, turno 6.º: Lucía Santamaría Ilarraza; Cipriano Masso Navajas; José Galilea Yerro (suplente), y Matías de la Santísima Trinidad (suplente).

Turno 7.º: Luis Miguel Negrillos.

Marbella, turno 7.º: Luis Azparren Fernández, y Miguel Angel Salazar García (suplente).

Tarragona, turno 6.º: José Antonio Herrero del Pozo; Martina Ibarrola García; Pablo Pinillos Pérez (suplente), y Miguel Ariza García (suplente).

MASCULINAS

San Pedro de Nos, turno 7.º: Juan Ignacio Ruiz Martínez; Nicolás Mendoza Caballero, y Clemente Toyas Fernández (suplente).

Quedando libres las plazas que a continuación se indican, las cuales podrán ser solicitadas hasta el próximo día 2 de julio:

FEMENINAS

Santander, una plaza, 7.º turno.

FAMILIARES

Fernando Oriol, dos plazas, 7.º turno.

Ortiz de Zárate, dos plazas, 7.º turno.

Perlora, una plaza, 8.º turno.

Plencia, una plaza, 7.º turno.

Tarragona, una plaza, 8.º turno.

Tarragona, una plaza, 9.º turno.

Aviso a los tractoristas

Canje de los certificados por permisos de conducir

La Jefatura Provincial de Tráfico recuerda a todos los poseedores de certificados para conducir tractores agrícolas la obligación que tienen de canjear éstos por el permiso clase "B restringido", antes del 30 de junio próximo, según lo dispuesto en la orden ministerial publicada en el Boletín Oficial del Estado del 7 de febrero pasado.

La petición de canje se hará en la Jefatura Provincial de Tráfico, mediante el impreso que se facilita gratuitamente. Han de acompañarse los siguientes documentos: dos fotografías de tamaño carnet de identidad, el Documento Nacional de Identidad del solicitante, el certificado de tractorista que actualmente posean y certificado médico que acredite poseer las condiciones físicas exigidas para la obtención de permiso de clase B.

No se abonará tasa alguna por este canje.

Los poseedores de permiso de la clase A-1 y A-2 que lo soliciten, pueden obtener el de la clase "B restringido", para la conducción de tractores y maquinaria agrícola.

A partir del próximo día 1 de julio, los certificados que no hayan sido canjeados no autorizarán para conducir tractores agrícolas.

CUPON PRO CIEGOS

Número premiado ayer:

9 2 1

APRENDIZ

Se necesita de 14 años en CASA AZUL
Oficina de Colocación.
Ref. núm. 15.242.

Administración de Tributos

INGRESOS A CUENTA POR I. INDUSTRIAL (CUOTA BENEFICIOS)

Se recuerda a todos los contribuyentes por este concepto la obligación que tienen de efectuar, antes del 30 del mes en curso, un ingreso a cuenta de la tercera parte de la cuota liquidada por el ejercicio anterior (si ésta hubiera sido superior a 6.000 pesetas).

Transcurrido dicho plazo se procederá a expedir certificaciones de descubierto para su exacción por la vía de apremio.

IMPUESTO DE SOCIEDADES

Todas las sociedades o asociaciones deben de formular su declaración de resultados correspondiente al año 1968, de acuerdo con las instrucciones ya publicadas y, en todo caso, antes del 30 del presente mes.

A partir de primero de junio próximo se practicarán liquidaciones de oficio con aplicación de las sanciones correspondientes sin perjuicio de exigir, en todo caso, la presentación de la declaración de referencia.

VENTA DE DOS PISOS DE NUEVA CONSTRUCCION

Céntricos, exteriores, planta octava, ascensor y montacargas, cinco habitaciones, servicios, armarios empotrados, terrazas, con calefacción central.

Razón: Avenida de Portugal, número 15, planta cuarta.

COMERCIO EN MARCHA

RENTABLE Y BIEN SITUADO, SE TRASPASA EN 400.000 PESETAS, CON GENERO E INSTALACIONES

"GALIANA PUBLICIDAD". Estación de Autobuses, entlo., Logroño, facilita únicamente la dirección del señor anunciante, con exclusión absoluta de otras referencias y detalles

TODA CLASE DE MOBILIARIO DE COCINA DE FORMICA
Juan C. Ortiz
VELEZ de GUEVARA 8.

VISITE EXPOSICION DE MUEBLES DE FORMICA Y QUEDARA MARAVILLADO
Juan C. Ortiz
VELEZ de GUEVARA 8.

¡¡Ya viene **CALEN...!!**

EN EL RASILLO

Se vende casa. Informes, Teléfono 22-00-31, de nueve a una y de cuatro a siete.

Un mundo de belleza, en las obras y retratos por
JALON
PINTOR FOTOGRAFO

APRENDIZ 14-15 AÑOS

NECESITA
ALMACENES SAN BERNABE
Referencia:
Oficina de Colocación.
Referencia número 15.312

tiempo atrás

Hace 25 años

DOMINGO, 25 DE JUNIO DE 1944

EN ESPAÑA

Pruebas del nuevo material contra carros para nuestro Ejército

En Madrid, en el campamento de Carabanchel, y a presencia del Jefe del Estado, ministro del Ejército y altos jefes militares, tuvo lugar una serie de ejercicios y experiencias como prueba del nuevo y modernísimo material contra carros con que habían sido dotadas las unidades de nuestro Ejército. Los resultados obtenidos, tanto respecto a precisión como a los efectos de perforación de aceros especiales, fueron altamente satisfactorios.

—El Atlético de Bilbao fue proclamado campeón de la Copa de S. E. el Generalísimo, al vencer al Valencia por dos tantos a cero. Zarra y Escudero marcaron, en el primer tiempo, los goles del triunfo.

—De resultas de un pelotazo recibido cuando actuaba el día anterior en el frontón Beti-Jai de nuestra capital, falleció la señorita raquetista Dolores Amador Gallardo, «Dorita». Su entierro constituyó una extraordinaria manifestación de duelo.

—Haro celebró solemnísimamente la festividad de su Patrono San Felices, cuyas sagradas reliquias, en la nueva arqueta sobre la que habían sido colocados los valiosísimos y famosos marfiles recientemente reintegrados al tesoro arqueológico de la Rioja, fueron trasladados a la ciudad riojalteña desde el Monasterio de San Millán de la Cogolla, donde estaban depositadas. Expuesta la arqueta en los porches de la Casa Consistorial, fue admirada y reverenciada por todo el vecindario de Haro y después trasladada a la iglesia parroquial de Santo Tomás, donde se celebró una misa solemne, tras la cual tuvo lugar la procesión por las calles de la ciudad, presenciando el desfile una inmensa muchedumbre. Por la tarde, otra vez en la iglesia, se celebró una solemnísima función religiosa, al final de la cual fue trasladada procesionalmente la arqueta con las reliquias del Santo anacoreta al Ayuntamiento, en donde se hizo entrega de la misma al prior del Monasterio de San Millán de la Cogolla, entre emocionantes vítores y aclamaciones de despedida. Todos estos actos estuvieron presididos, con las autoridades de Haro, por el obispo de la diócesis, gobernador civil, jefe provincial del Movimiento y otras autoridades provinciales. Como complemento del día, se celebraron conciertos musicales, bailes, partidos de pelota en el Carrasco y otros muchos festejos populares.

EN EL EXTRANJERO

Los aliados penetran en el dispositivo de defensa de Cherburgo

Después de dura lucha, los norteamericanos penetraron en el dispositivo alemán de defensa establecido alrededor de Cherburgo por tres puntos distintos, situados al Sur y al Sureste de la fortaleza, avanzando después kilómetro y medio hacia el casco urbano de la población. La lucha era verdaderamente feroz, librándose sangrientos combates cuerpo a cuerpo alrededor de cada fortín, reducto o nido de ametralladoras, sin que los alemanes dieran señal alguna de querer rendirse.

—En Italia se libraban violentos combates al Norte de Grosseto. Las tropas del V Ejército aliado se encontraban cerca de Fallonica.

—Aumentaba la intensidad de la ofensiva bolchevique iniciada en el sector central del frente soviético y que se extendía ya a otros sectores. Importantes formaciones soviéticas lograron penetrar en los puestos avanzados alemanes al Este de Mogilef, a ambos lados de la carretera de Smolensko y a uno y otro lado de Vitebsk.

—El bombardeo de Londres con la nueva arma aérea alemana proseguía día y noche, con intensidad.

Hace 50 años

MIERCOLES, 25 DE JUNIO DE 1919

Alemania declara que firmaba el Tratado de Paz cediendo a la fuerza

El Gobierno alemán dirigió a Clemenceau una comunicación en la que declaraba que aceptaba la firma del Tratado de Paz cediendo a la fuerza y sin renunciar por ello a un protesta más enérgica por el modo de violencia y de inaudita injusticia con que se le obligaba a ello por parte de los Gobiernos aliados y asociados.

—El Almirantazgo británico declaró tener informes que probaban que el Gobierno alemán no había tenido participación en el hundimiento de la flota germana que se hallaba custodiada en Scapa Flow. Noticias de Ginebra informaban de que también habían sido hundidos por sus tripulaciones los barcos de guerra que Alemania tenía en su base naval de Kiel.

—En sesión celebrada por nuestro Ayuntamiento, se acordó pedir la municipalización del servicio del teléfono urbano, que se halla próximo a revertir al Estado. Se decía que el Gobierno estaba bien dispuesto para la concesión, por entender que era necesario proporcionar medios de vida a los Ayuntamientos, en evitación de que se vieran obligados a aumentar los impuestos.

—La nota taurina del día la constituyó la noticia de la vuelta al toreo de nuestro paisano Serafín Herráiz, que en el mes de julio actuaría en nuestra plaza con Torquito III, lidiando novillos de Alaiza.

—El joven pianista de Anguiano Santiago Lobato, obtuvo en el Conservatorio de Música de Madrid el primero de los cinco premios extraordinarios concedidos por el mismo.

SGCB2021

Una plaga de los encinares de La Rad de Lasuén ha bajado hasta las viñas del marqués de Vargas

Soldados de Artillería empezaron ayer el tratamiento de la plaga para contener su avance

La culpa, al parecer, es del tiempo

La lagarta de los encinares se come las viñas, los almendros y cuanto encuentra a su paso, pero respeta el cereal

La lagarta de los encinares es una oruga bonita de color, incluso graciosa, pero temible. Temible para los dueños de las fincas donde esta oruga se establece porque su voracidad es manifiesta. Porque las hojas tiernas o fuertes de los árboles o de las viñas sucumben ante ellas, temible porque su avance hacia abajo es rápido. Temible porque todas las plagas lo son. Pues bien, la lagarta de los encinares, que se llama científicamente "Limantria dispar", ha dejado su medio habitual, el encinar, y ha bajado buscando comida hasta las viñas y los almendros del marqués de Vargas, en la carretera de Zaragoza. Las orugas, que vivían en La Red de Lasuén, en los matorrales de las laderas de esa finca, han dejado sus árboles pelados y han iniciado la acometida a los viñedos, a los almendros.

Según el señor Serrano, ingeniero del Servicio de Fitopatología de la Jefatura Agronómica, la causa de este desaforado avance de las orugas es el tiempo.

—Normalmente, con un tiempo de calor como debe producirse en estas fechas, la oruga ya habría alcanzado su estado de crisálida y se hubiesen quedado en los encinares, pero al hacer frío se mantienen más tiempo como orugas y el hambre las empuja hacia abajo, buscando comida. De todas formas, es normal que cada cinco o seis años se produzca una expansión en una plaga. En Extremadura y en Castilla es una plaga muy corriente.

SU DESCUBRIMIENTO

Fue un guarda de la Hermandad de Labradores quien dio la voz de alarma con relación a esta playa. Al ir a tratar unos almendros contra el pulgón se dieron cuenta de la presencia de la oruga. Vino después la identificación, la búsqueda de su procedencia y su tratamiento.

Como ya hemos dicho, las orugas proceden de los encinos de La Rad; por ello se avisó a las autoridades militares y conjuntamente se ha iniciado la lucha contra la plaga. Se pretende destruir las orugas y detener el avance de las oleadas que pudieran producirse.

SOLDADOS FUMIGADORES

Ayer por la tarde, cuatro soldados y un sargento, cargados con sus correspondientes fumigadores, recorrieron parte del terreno afectado, esparciendo la mezcla que acabará con las orugas.

Desde la linde de las fincas hasta treinta metros hacia dentro, por el matorral y el encinar, se efectuará el tratamiento y, según los resultados obtenidos, se realizará un segundo y hasta un tercer tratamiento.

Los cuatro soldados fumigadores no conocían los aparatos que utilizaron y en principio hubo algunas complicaciones, pero pronto se solucionaron las dificultades y la operación siguió con tranquilidad.

—¿Es fácil dominar la plaga?

—Sí porque la hemos cogido muy a tiempo y porque ya le queda poca vida, lo más que pueden vivir las orugas son quince días. De todas formas, es necesario acabar con las orugas porque si crisalidan aquí luego las mariposas también pondrán los huevos en estos lugares y el próximo abril de nuevo tendríamos plaga.

—Y el daño sería mayor, claro...

—Sí, sí, sería peor que ahora.

De no verlo es difícil darse cuenta de la fuerza que esta plaga tiene. El hambre, por lo visto, les hace moverse tan rápidamente. Su número es también altísimo. Las encinas se ven pardas desde la carretera porque se han quedado sin hojas, lo mismo que algunos almendros. En una hoja de cepa había hasta tres y cuatro ejemplares. Una mezcla de DDT acabará con ellas. Por el suelo, por los matorrales, hasta por una acequia, se pueden ver estos animales.

Como ya hemos dicho, soldados del destacamento de La Rad se encargan de su extinción. Los aparatos los ha prestado la Jefatura Agronómica. El producto será costeado por el Ministerio del Ejército, ya que de una finca suya ha partido la plaga. A las orugas no les gusta el trigo, comen hojas verdes y a ser posible grandes. Por eso era una amenaza y por eso se tomaron rápidamente las medidas oportunas. De no detener el avance, podrían llegar hasta las huertas de Varea, pero el mal se ha atajado a tiempo.

M. SARA GOYEN
(Fotos Herce)

Fotos: HERCE

En el Teatro Bretón

BRILLANTE CLAUSURA DEL CURSO DE CIRCULOS DE JUVENTUDES DE LA SECCION FEMENINA

Ayer, y en el Teatro Bretón de los Herreros, que se encontraba completamente lleno, tuvo lugar la clausura del curso de los Círculos de Juventudes de la Sección Femenina, que consistió en un magnífico festival en honor de la Reina de las fiestas de San Bernabé y sus damas de honor.

El programa fue el siguiente:

Primera parte: Representación del teatro guiñol y actuación del del Círculo de Juventudes de Logroño, y danzas regionales a cargo del Círculo de Juventudes de Yagüe.

Segunda parte: Ballet infantil: a), primera parte ballet de Fausto; b), serenata; c), coppelia, y d), segunda parte ballet de Fausto.

Ballet del Lago de los cisnes: a), paso a dos; b), escenas (solo María Victoria Romanos); c), vals, y d), Danza (solo Mayte Mateos); Gisela (solo Victoria Romanos); serenata, Hykens, y Muerte del cisne (solo Mayte Mateos).

Tercera parte: Baile español, El Vito, y ritmo moderno: a), El cielo está azul; b), El manantial, y c), Los pinos al borde del río.

Colaboró en el festival el Coro de la Sección Femenina logroñesa, bajo la dirección de José Luis Alonso.

Todo el programa se realizó a la perfección, siendo del agrado del público, que no regateó aplausos ni para los artistas del teatro guiñol, para el gracioso y finísimo ballet juvenil, dirigido por la señorita Carmen de las Rivas; ni para el Coro de la Sección Femenina, cuya valía es ya bien conocido; ni para las señoritas Victoria Ramos y Mayte Mateos.

¿Sabe Vd., señora, qué es

CALEN...?

CREDITO AGRICOLA AUTOMATICO

- PARA RECOLECCION DE COSECHA, SIN FIADORES NI TRAMITES.
- HASTA CIEN MIL PESETAS, PARA CLIENTES DE ESTA CAJA QUE TENGAN LIBRETA O CUENTA CORRIENTE EN ALGUNA DE NUESTRAS 450 OFICINAS.
- INFORMESE, EN LA

CAJA DE AHORROS Y MONTE DE PIEDAD DE ZARAGOZA, ARAGON Y RIOJA

Contratistas, constructores e instaladores

Vuestras mediciones, valoraciones y presupuestos de obra, al día, encargándolos a delineantes y estudiantes de aparejadores.
AVISOS: TELEFONO 22-14-51.

¡¡CUIDADO CON LA PINTURA!!
¡NO COMPRE CUALQUIER COSA!
Para sus trabajos de pintura, solicite orientación en
PINTURAS CORDON
Ingeniero La Cierva, 6.
PAPELES PINTADOS

Asociación de Amas de Casa: balance de un trimestre

Dice la presidenta:

- ◇ Hemos conseguido doscientas afiliadas.
- ◇ El curso de cocina ha sido un éxito.
- ◇ Nuestro primer objetivo es montar la guardería.
- ◇ Para la Feria de la Flor tendremos nuestro propio stand.

Anoche se reunió la Asociación de Amas de Casa para trazar su plan de cara al verano y al proximo "curso" (Queramos o no, la vida —en todos los capitulos— languideve en verano y resucita en octubre). No asistieron las doscientas sesenta y pico afiliadas, pero hubo una interesante participación y también contestaciones por correo de algunas que no pudieron asistir.

Al margen de lo tratado en la reunión, hay que destacar que la Asociación cumple la primera etapa de su vida, los primeros y dificiles tres meses iniciales. Y los cumple con una serie de satisfacciones y otra serie —mayor— de esperanzas.

Preguntamos a doña Berenice Zulaica, presidenta de la Asociación, sus impresiones al terminar esta etapa.

—Empezamos con sesenta señoras y en estos tres meses se han unido a nosotras otras doscientas más. No estamos conforme con este número, pero creemos que tampoco está demasiado mal para empezar. En este tiempo nos hemos intentado organizar y creo que lo estamos consiguiendo. Las asociadas responden y eso es lo interesante. Por ejemplo, el cursillo de cocina fue un éxito completo, hasta el punto de que creo organizaremos otros dos este verano.

—Y del pasado al futuro, ¿cuál es en este momento su máxima aspiración?

—Sin duda alguna que funcione la guardería infantil. La Cooperativa de San José nos ha cedido un local en sus instalaciones y para el próximo mes de septiembre estará montada la guardería. En realidad, sólo nos hacen falta las señoras que puedan hacerse cargo de ella y ya tenemos los ofrecimientos, así que todo está virtualmente solucionado. Para más adelante queremos instalar guarderías en los barrios, hacen mucha falta. Con la Cooperativa San José hemos llegado a un acuerdo. Allí podrán quedarse los hijos de las cooperativistas y de las asociadas.

LAS FLORES Y LAS PLANTAS

En relación con las flores y las plantas, un grupo de amas de casa quiere celebrar un cursillo sobre algún tema relacionado con las plantas. Este cursillo se celebraría en septiembre y la Asociación participaría con su propio stand, en la Feria de la Flor y de la Planta.

NUEVAS ACTIVIDADES

En la Asamblea de ayer se trató además otro tema: las actividades formativo-culturales a desarrollar. Prácticamente todas las asociadas habían pedido que se organizaran conferencias, cursillos y charlas sobre diferentes temas y ayer se decidió ya la forma en que habrán de celebrarse. Desde la puericultura hasta la decoración, pasando por temas estrictamente culturales, todo será abarcado

M. SARA GOYEN
(Fotos Herce)

CONCIERTO EN EL ESPOLON

Programa del concierto que interpretará la banda provincial de música de Logroño hoy, miércoles, a las ocho y media de la tarde, bajo la dirección del maestro don Eliseo Pinado:

«Por el triunfo», Arvales; «El cantar del arriero», selección, Díaz Giles: «Retreta austríaca», Keler-Bela, y «Luisa Fernanda», selección, Moreno Torroba.

Suscríbase a NUEVA RIOJA

Cotos de pesca, reservas naturales de nuestra riqueza piscícola

De unos años a esta parte se va haciendo más corriente observar en nuestros viajes por las pistas de asfalto unos letreros que flanquean esas pistas de agua llamadas ríos. Se trata de unas placas en las que se puede leer "acotado de pesca". A quien practica este deporte, esos letreros le resultan familiares, pero no así al profano, que no llega a comprender su verdadero sentido.

La creación de estos tramos acotados responde sobre todo a la necesidad de ordenar y regular el aprovechamiento piscícola tan intenso que el pescador viene obteniendo en los últimos tiempos, debido principalmente al aumento demográfico que experimentan los centros urbanos y a que la pesca ofrece un ejercicio sedante y atractivo al hombre actual, sujeto paciente de la enorme tensión física y mental en que constantemente se ve envuelto.

Que la creación de cualquier coto responde siempre a un método bien planificado, lo demuestra el hecho de que previamente es necesario realizar siempre una serie de estudios relacionados con las características biológicas de las aguas, las facilidades de acceso que existen en esa zona, la intensidad pesquera más adecuada...

Determinado ya el coto, se hace necesario fijar las limitaciones a que se debe someter el pescador que va a utilizarlo, estableciendo un reglamento especial, con el fin de delimitar no sólo la cantidad de las capturas a realizar, sino también el número de cañas que podrán intervenir.

Estos tramos acotados están distribuidos por todo el país, pero abundan más en la mitad septentrional, y como es lógico los que registran mayor afluencia son los más selectos o los que disponen de mayor número de comunicaciones. Por regla general, es durante los meses de marzo, abril y mayo cuando los cotos acusan mayor concurrencia de pescadores, si bien muchos de éstos aprovechan sus vacaciones estivales para acudir a ellos.

De la gran aceptación de que gozan los cotos, habla bien el hecho de que, ya antes de iniciarse la temporada de pesca, se hallen agotados muchas veces los permisos disponibles. Esta aceptación la acusan aún más las estadísticas que reflejan los permisos expedidos en los últimos años, en las cuales se observa que en 1961 fueron concedidos cerca de 50.000 permisos, mientras que el pasado año se superó la cifra de 265.000, es decir, que en sólo ocho años el número de permisos se ha quintuplicado. Por otra parte, el aumento tan considerable que ha experimentado el número de cotos es muy significativo, pues de los 34 que había en 1961, se ha pasado a los 475 que existen actualmente.

La implantación de estas zonas permite que hoy día nuestras aguas interiores ofrezcan grandes atractivos no sólo al aficionado español, sino al pescador extranjero, que año tras año acude a los cotos atraído por la fama de que gozan, sobre todo los trucheros y salmoneros, algunos de los cuales son inmejorables.

Es cierto que la creación de estas zonas no es, por su carácter restrictivo, del agrado de algunos pescadores, pero es indudable que una inmensa mayoría ve en ellos no sólo una verdadera reserva natural de la población piscícola, sino un atractivo escenario donde practicar la pesca con el más elevado espíritu deportivo.

Aparece en los mercados nacionales la fruta de hueso

Está haciendo su aparición masiva en los mercados nacionales, con un poco de retraso a causa de la climatología, la llamada fruta de hueso. Las perspectivas de cosecha para esta temporada son al parecer y en general buenas. Concretamente la producción de albaricoque fresco se confía responda a los cálculos previstos para una campaña normal, si bien alguna zona de la provincia de Murcia se verá un poco afectada, pero en un porcentaje casi insignificante.

ZONAS DE CULTIVO

Hay que señalar que la mayor parte de ellas se extiende por casi todo el país. Ahora bien, existen zonas destacadas para determinadas frutas, señalándose entre otras las siguientes: Albaricoque fresco en Murcia, Valencia, Zaragoza y Baleares; melocotón en Murcia, Barcelona, Lérida, Tarragona y Valencia; ciruelas en Barcelona, Burgos, Jaén, Murcia, Logroño y Valencia; cerezas en Cáceres, Barcelona, Salamanca, Guipúzcoa y Jaén; nísperos en Valencia, Málaga y Castellón, y aguacate en Málaga y archipiélago canario.

PROBLEMAS

La mayor parte de los problemas que plantean los excedentes de producción se centra en las dificultades de colocación en el extranjero, debido al paralelo aumento de las cosechas mundiales que obligan a realizar al exportador español el máximo esfuerzo, tanto por lo que respecta a calidades como al acondicionamiento y presentación de la fruta.

CALIDADES

En general, la calidad de la fruta de hueso española es tan buena como la de cualquier otro país del mundo.

Esta calidad referida a la exportación está controlada por el Soivre y los Servicios Fitopatológicos, organismos que se ocupan de inspeccionar las condiciones y sanidad de la fruta antes de autorizar la salida del producto a los mercados extranjeros.

A esos mercados se exporta toda clase de fruta con arreglo a las normas técnicas establecidas por el Ministerio de Comercio en las que se determina en forma clara y concreta las condiciones en que deben ser enviadas. Las trabas aduaneras que en algunos mercados encuentran nuestras frutas son motivadas, en algunos casos, para evitar la saturación en los mismos, particularmente en períodos coincidentes con fruta de sus propias cosechas. Estos mercados son la mayoría del continente europeo e Inglaterra.

En cuanto a la relación que en este aspecto de la fruta de hueso tenemos con el Mercado Común, viene justificada porque los países que lo integran son prácticamente nuestros mejores y mayores clientes.

Un herido en el cruce de Juan XIII con Duquesa de la Victoria

Un joven, Pedro Gutiérrez García, de 26 años, vecino de Logroño resultó con heridas de pronóstico leve al colisionar la motocicleta qque conducía, SS-28.428, con el turismo B-668.317, que conducía el vecino de Burgos Fernando Palacios Ausejo, de 28 años. El hecho ocurrió en el cruce de las calles de Juan XXIII y Duquesa de la Victoria a mediodía de ayer.

El conductor del turismo resultó ileso. La moto tiene desperfectos de bastante consideración.

Visitas al gobernador civil

El gobernador civil, don Antonio Aige Pascual, recibió ayer las siguientes visitas:

Don Alejandro Jiménez Jiménez, secretario accidental de la Delegación Provincial de Abastecimientos y Transportes.

Don Fidel Ruiz de la Cuesta Barrios, alcalde de Santo Domingo de la Calzada.

Don Roberto San Ildefonso Robledo, teniente alcalde de id.

Don Fernando Nebreda García.

Don Benito Mojas Llona.

Don Agustín San Emeterio.

Don Antonio Martínez Miranda, funcionario de la Diputación Provincial.

Don José María Herreros de Tejada y Azcona.

Don Francisco Achiaga Rebollo.

Don Antonio Urtubia Ramírez.

Don Rafael Rodríguez de los Ríos.

Don Salvador Jordana.

Don Eduardo de Garay y Garay.

Don Rufino Briones Matute, presidente de la Diputación Provincial.

Don Justo Rodríguez González, subjefe provincial del Movimiento.

Don Francisco Rodríguez Maimón, delegado provincial del Ministerio de Información y Turismo.

Don José Luis García Chirvechaes, delegado provincial de Sindicatos.

Don José Novella Moreno, director de la Escuela de Comercio.

EL TIEMPO

Máxima, 19'4 grados, a las 17'30 horas. Mínima, 9 grados, a las 6'20 horas. Media, 14'2 grados. Presión atmosférica, 732, estacionaria. Humedad relativa: Máxima, 88 por 100, a las 4 horas, y mínima, 60 por 100, a las 17'30 horas. Lució el Sol 3 horas y 40 minutos.

✝

Octavo Aniversario

LA SEÑORITA

María del Carmen Gómez Soria

QUE FALLECIO EL DIA 26 DE JUNIO DE 1961,

A LOS 19 AÑOS DE EDAD

habiendo recibido los S. S. y la B. A. de Su Santidad

R. I. P.

Sus resignados padres, don Marino y doña Felisa; tíos, primos y demás familia, ruegan una oración por su alma y la asistencia a la MISA que se celebrará MAÑANA, JUEVES, día 26, a las NUEVE de la mañana, en el altar Mayor de la iglesia de Santa María de la Redonda, por lo que les quedarán muy agradecidos.

Logroño, 25 de junio de 1969.

✝

Primer Aniversario

EL SEÑOR

DON ANTONINO DIEZ MALAINA

Propietario del Hotel Higinia

QUE FALLECIÓ EN HARO EL DIA 24 DE JUNIO DE 1968

después de recibir los Santos Sacramentos

R. I. P.

Sus familiares le recuerdan en esta fecha y les agradecen una oración por su alma.

Haro, 25 de junio de 1969.

LAS COSECHADORAS «CLAYSON SANTANA» 1969

están equipadas con segunda limpia por aire, desbarbador de paletas, tolva y ensacador

La cosechadora SANTANA CLAYSON es el resultado de haber estudiado a fondo el campo español. Su variedad de clima, sus tierras... todo influye a la hora de la recolección, donde usted lo sabe bien- la rapidez y limpieza de operación son fundamentales para obtener mayores beneficios...
La cosechadora SANTANA CLAYSON puede recolectar todo tipo de grano (cebada, maiz, haba, trigo, arroz, avena...) y es adaptable a cualquier tamaño de explotación. No existe problema alguno con la variedad de los suelos; su extraordinaria robustez le permite trabajar en todo tipo de terrenos...

SANTANA CLAYSON le ofrece, además, cuatro importantes ventajas:
- Dimensiones de corte desde 2,50 m. hasta 5,40 m.
- Total limpieza de grano por control de aire regulable.
- Gran rapidez por la extraordinaria capacidad del sistema de trilla.
- Potencia de motor hasta 126 c.v.

Asistencia técnica garantizada por METALURGICA DE SANTA ANA, S. A.

CON LA PERFECCION TECNICA QUE GARANTIZA METALURGICA DE SANTA ANA S.A.

CONCESIONARIO:

HERGUETA

Calvo Sotelo, 31 - Logroño

PAGINA ESPECIAL DEDICADA A

HARO

Colabora: CARJOSAN
Fotos: DONEZAR

14 - 20 DE JULIO DE 1.969

La Escuela Nacional de Cihuri (Haro) visitará al Papa

S. E. El Cardenal Arzobispo de Toledo, S. I. el Obispo de Calahorra, La Calzada y Logroño, Ministros, Embajadores, Diputados Provinciales, Prensa italiana, otras entidades riojanas y la constancia de unos niños buenos han roto la utopía para reconstruir con sus trozos una realidad sensacional: besar el pie al Vicario de Cristo.

L'Osservatore Romano interesa en sus columnas noticias relacionadas con esta Peregrinación infantil.

Los lectores de Nueva Rioja recordarán que este diario dedicaba su última página —14 de noviembre de 1968— a los escolares del pueblecito riojano a tiro de piedra desde Haro, llamado Cihuri.

En aquella edición también exhibimos las fotografías de los escolares viajeros y la de su maestro. Las que figuran en el reportaje de turno son las mismas y no lo son. Y es que los chavales se han hecho "más hombres" porque sus células, obra del tiempo, se han multiplicado rimando con un incremento de cultura y decisión incontenible de peregrinar a Roma.

En esta ocasión también nos ha resultado imposible la interviú con el maestro consiguiendo tan sólo su fotografía y un dato muy interesante: "En el año 1953 cuando el actual maestro de Cihuri regentaba la escuela de Tirgo (Haro), consiguió que el Papa Pío XII, q. e. p. d., le escribiera una carta —a él y a sus alumnos— que actuacmente se consorva.

Habiendo indagado que Escuela Española —revista de maestros— publicó la carta que hemos mentado, junto con un comentario, hemos logrado la revista en cuestión, fotografiando la plana donde se trasciende tan singular noticia.

Resultando imposible la interviú con el maestro, repetimos, hemos dialogado con los escolares viajeros. Estos, "decidores" sin dejar de ser conscientes de cuanto "sueltan", no han informado con cierta amplitud; y afirmamos que con cierta porque intuimos que no nos lo han contado todo, si bien lo suficiente para poder informar a los lectores de Nueva Rioja de un "acontecimiento" de altura.

Han sido los propios niños quienes han escrito cartas y más cartas, exponiendo cortesmente su pretensión plausible: Visitar al Papa.

Y sus cartas han tenido contestación: S. E. El Cardenal Arzobispo de Toledo les ha cursado un escrito —que presentarán a Ilmo. Mons. don Marcos de Ussía, actualmente Consejero Eclesiástico de la Embajada Española cerca de la Santa Sede— en el que pide una audiencia especial. S. E. el Embajador de España cerca de la Santa Sede don Antonio Garrigues recibirá a los niños riojanos en su despacho y entregará importantísimo donativo.

S. I. El Obispo de Calahorra, La Calzada y Logroño concedió audiencia a maestro y niño Leonardo Bañares, a quienes asesoró y entregó un importante donativo para logro de empresa tan difícil y costosa.

El señor Fraga Iribarne —Ministro de Información y Turismo— recibió en su despacho oficial a maestro y niños Ricardo Alonso Gutiérrez e Isidro García Gallego, entregando considerable cantidad. Otros Srs. Ministros lo han hecho por mediación de la Delegación Provincial de Hacienda.

El Primo Segretario dell' Ambasciata d'Italia (Barone Livio Muzi Falconi) recibía, en el Gobierno Civil de Pamplona, al maestro, con quien sostuvo interesante cambio de impresiones. (Día 13 de noviembre de 1968).

La Diputación Provincial —sesión en el día 28 de mayo— concedía una subvención a la escuela de Cihuri para que ésta pudiere realizar sus propósitos.

Los niños de la Escuela Nacional de Cihuri han recibido muchísimas cartas. Destacamos las del P. Cipriano Calderón —Redactor Jefe de la edición en español de L'Osservatore Romano—, quien ha prometido formalmente prestar todo su apoyo, en Roma, para que los niños riojanos obtengan el más sabroso fruto de ese árbol italiano donde, como palomas de la paz, han construido su nido, entre otras, la Plaza de San Pedro.

Sin embargo no todos han contestado a las cartas cursadas por los escolares de este centro docente riojalteño. Y son la Caja Provincial y la Caja de Ahorros de Zaragoza, Aragón y Rioja, quienes todavía no han confirmado oficialmente la cantidad que aportarán a favor de esta escuela, si bien se presupone —no sin fundamento— que la Caja de Zaragoza contribuirá con 5.000 pesetas. El Banco Hispano Americano también aporta.

Y es que, como nos dice un niño, "todavía no hay dinero bastante para llegar hasta el fin."

Por nuestra parte como colaboradores de prensa, nos parece oportuno decir que todos tienen un puesto en esta empresa. Aquellas personas que sientan amor, que quieran apoyar una iniciativa infantil es esta la ocasión, ayudando económicamente, de arrimarse a la infancia riojana para hacerla más dichosa.

Nosotros, y muy gustosamente, transcribimos la carta que los niños de la Escuela Nacional de Cihuri han escrito a S. S. el Papa. Ellos creen, y nosotros también, que publicándose la carta será más fácil la visita al Santo Padre.

No queremos finalizar este reportaje sin trascender que los propios niños han estado ahorrando durante un año, que han recurrido a todos los medios para lograr dinero: rifas, venta de chatarra y patatas, comedias, y —esto es lo más emocionante— peticiones, siempre educadamente, a quienes podían dar. Sin embargo, y esto es lo triste, no todos han querido sumarse al carburante de ese medio que llevará a Roma a 10 niños, acompañados de su maestro, que van a visitar S. S. Pablo VI.

Isaías Martínez Marrón; Angel María Conde Salazar; Ricardo Alonso Gutiérrez; Angel Ramón Ortiz Antigüedad; Jesús Manuel Ruiz Martínez; José Julio Mendoza González; Leonardo Bañares Gamboa; Luis Alberto Gómez González; Isidro García Gallego, y Román Gómez Ruiz.

Carlos José Sánchez.

NOTA IMPORTANTE

El señor Maestro Nacional de Cihuri hace constar que a su regreso de Roma dará estrechas cuentas —ingresos y gastos— de los dineros recibidos de los distintos donantes que han surgido hasta la fecha o pudieren surgir en estos últimos días. Nueva Rioja, gustosamente, presentará transcripción de cuentas detalladas.

Carta abierta a S. S. el Papa Pablo VI

Ciudad de El Vaticano

Beatísimo Padre:

S. S. sabe que Cristo, en cierta ocasión, dijo: «Dejad que los niños se acerquen a Mí».

La palabra de Cristo siempre está en el primer plano de la actualidad. Y el Maestro, como muy bien dijo San Agustín, se marchó, ¡pero se quedó! No nos referimos, Santísimo Padre, al misterio de la «transustanciación», sino a las palabras que S. S. ha pronunciado en Ginebra. «Yo soy Pedro». Y si Pedro fue el primer representante de Cristo en la Tierra, si fue «otro Cristo», de aquí, Santo Padre, que creamos firmemente que sois imagen viviente de Cristo Jesús. Y El dijo, ya lo hemos mentado, que le agradaba la visita de los niños y que nadie les estorbase el camino para llegar hasta El.

Santísimo Padre:

Hemos trabajado lo indecible para conseguir, en estos momentos de materialismo y poco apego a las cosas del espíritu, el medio que nos lleve a la Ciudad Eterna. Pero, sinceramente, si no logramos besar el anillo pastoral de Pedro, entonces, Santo Padre, consideraremos baldía nuestra peregrinación.

Sabemos, Santo Padre, que los problemas de la Iglesia os absorben en plenitud, que el tiempo es oro, que los embajadores de todos los países hacen antesala, durante horas y horas, para gustar la dicha de saludaros personalmente; todo esto, Santísimo Padre, ya lo sabemos. Mas no olvidamos las palabras del Maestro: «Dejad que los niños se acerquen a Mí».

Santísimo Padre:

Desde el día 14 al 20, ambos inclusive, de julio, año en curso, permaneceremos en Roma. Nos acercaremos al Vaticano. Preguntaremos, y alguien nos dirá, nuestra fe nos lo hace intuir: ¡Amigos, entrad, porque el Santo Padre os espera!

Confesando públicamente nuestro credo católico apostólico romano y obediencia a la Santa Sede, en cuanto que es depositaria de los tesoros de la Fe sembrada por Cristo-Jesús, besan humildemente vuestras venerables manos:

Isaías; Angel María; Ricardo; Angel Ramón; Jesús Manuel; José Julio; Leonardo; Luis Alberto; Isidro, y Román. (Niños de la Escuela Nacional).

Pío XII y la Escuela Nacional de la Villa de Tirgo (Logroño)

Las paredes de la Escuela nacional de la Villa de Tirgo están contrahechas; son muy feas y, además, han sido gastadas por el paso indolente de los cursos escolares.

Mas ello no obsta para que en los adentros de la fachada Este, y al amparo de profundo clavo, sobrio y discreto marco caoba con orla de oro, se sostenga y aloje el más preciado escrito que hubiere podido soñar el más idealista Centro docente a través de los pueblos y tiempos.

Y no se trata de ninguna distinción por parte de la superioridad, ni de ningún y cualquier trofeo, sino de algo mucho más hermoso e importante: es una carta oriunda de Roma y que, por mandato expreso del Santo Padre, felizmente reinante, pregona silente a los ojos vivos de los tirgueños y católicos niños un especial mensaje de paz y de bendición.

He aquí la más hermosa lección engastada en el más pedagógico de los métodos y dada a los niños de la Villa de Tirgo por el Maestro: el

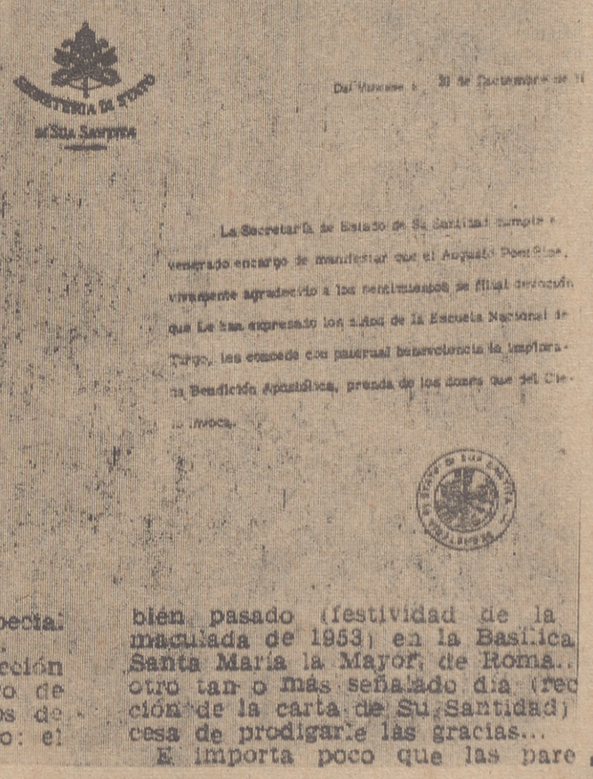

Del Vaticano, 6 [illegible] de diciembre de 1[illegible]

La Secretaría de Estado de Su Santidad cumple el venerado encargo de manifestar que el Augusto Pontífice, vivamente agradecido a los sentimientos de filial devoción que Le han expresado los niños de la Escuela Nacional de Tirgo, les concede con paternal benevolencia la implorada Bendición Apostólica, prenda de los dones que del Cielo invoca.

bién pasado (festividad de la Inmaculada de 1953) en la Basílica Santa María la Mayor, de Roma... otro tan o más señalado día (rección de la carta de Su Santidad) cesa de prodigarle las gracias...

E importa poco que las pare

ANILLOS PARA POZOS

De hormigón vibrado, 1, 1'25 y 1'60 metros
Teodoro Arenzana
Teléfono 55
NAJERA

S. A. F. E.

NEUMATICOS MICHELIN

para su fábrica de LASARTE, precisa:

PERITOS INDUSTRIALES

Para Oficina de Organización y Métodos:

— Edad comprendida entre 25 y 30 años.
— Preferible domine el francés.
— Previa formación en nuestras fábricas de Francia.

Presentarse en nuestra fábrica de LASARTE a partir del 24 de los corrientes, o enviar solicitudes escritas a mano, con amplios detalles, al Apartado 139 de SAN SEBASTIAN.

800 policías armados con 97.000 ptas.

Además, trienios, ayuda familiar, etc. Se ha convocado oposición libre para cubrir 800 plazas de Policías Armados, MAS VACANTES. No se exige ningún título. Edad: 21 años cumplidos y 30 no cumplidos el 1 de enero de 1970. Talla: 1'700 metros. Servicio Militar cumplido o que lo cumplan antes del 1 de enero de 1970.

Ejercicios sencillísimos: Dictado, cuatro reglas y temas, que PUEDE PREPARAR EN SU PROPIO DOMICILIO. En todas las oposiciones obtenemos MUCHISIMAS PLAZAS.

SOLICITE URGENTEMENTE (HOY MISMO) instrucciones, programa completo, con relación de nuestros aprobados, y modelo oficial de instancia para rellenar, acompañando diez pesetas en sellos de Correos. Diríjase a la ACADEMIA CABALLERO. Calle Santa Bárbara, 4. Apartado 4.087. MADRID.

Aproveche esta extraordinaria oportunidad.

NAJERA

Comenzó a funcionar la tercera sala de fiestas

NAJERA, 24. — (De nuestro corresponsal, Luis Royo).

El pasado domingo, como habíamos anticipado, se procedió a la apertura de la que ha de ser (y, en consecuencia, está ya siendo) la tercera Sasa de Fiestas en funcionamiento en Nájera.

Se trata del llamado "Club del Hotel San Fernando", y se ha procedido a su apertura, aún cuando para la inauguración definitiva del propio hotel, hayamos de esperar hasta la segunda quincena de julio.

Esta sala (como posteriormente ocurrirá con el hotel todo), ha de constituir un auténtico orguco de Nájera, puesto que en su montaje se ha realizado un gran alarde en todos los órdenes: en amplitud, sonoridad, mobiliario, está de acuerdo con las más modernas tendencias, habiendo constituído una auténtica sorpresa para cuantos en la tarde del domingo la visitaron.

Si nos complace todo ello, es sobre por cuanto pueda significar para mayores estímulos, con vistas a que se aumente el número de visitantes que Nájera recibe incluso de lugares lejanos, pero sobre todo de los habituales de todos los pueblos de la comarca.

El esfuerzo realizado por sus propietarios, bien merece la felicitación pública, que por nuestra parte hacemos desde estas columnas.

—En los bailes celebrados el domingo, actuaron los siguientes conjuntos orquestales:

"Club del Hotel San Fernando". Los Sonys y Conjunto Bennet.

Mono-Club, Los Yankos y Orquesta Masel.

Sala Doga, Orquesta Danubio.

CATEQUESIS

Se celebró la excursión que, por la Catequesis Parroquial, se había programado, como fin de curso, a Estella. Cuatro autobuses, con niños de ambos sexos, y buen número de mayores casi exclusivamente dedicados a su cuidado, sabemos que, a pesar del tiempo, pasaron un día espléndido.

—La Catequesis de Santa María la Real, dió fin al domingo al curso correspondiente a este año. También celebrarán su acostumbrada ercursión, que recorrerá tierras vascas, y para la cual se ha señalado la fecha del 18 de Julio.

A ORILLAS DEL RIO

Las orillas del Najerilla, son noticia por muchos conceptos. Hoy, en estos nuestros comentarios sobre el domingo último, vamos a referirnos, concretamente, a dos.

En primer lugar, la instalación de una pista de autos de choque, en el espacio comprendido entre las traseras de la Calle Mayor y el río, donde se está habilitando un paseo del que Nájera está esperando mucho con vistas a su embellecimiento. Ya comenzó a funcionar, y se nos dice que, probablemente, estará instalada, de manera ininterrumpida, todo el verano, hasta que, a primeros de octubre, concluyan las ferias de San Miguel.

El otro motivo, son los trabajos que se están llevan a cabo para elevar el nivel del espacio comprendido, en la otra orilla del Najerica, entre los espigones situados junto a los puentes de tabla, y frente a las escuelas, procediendo así al saneamiento de este terreno, en que se pretende instalar un parque infantil.

NOTAS BREVES

El tiempo, por la mañana agradable, poco después de mediodía cambió de cariz, y se tornó muy lluvioso. El agua caída lo fué en cantidad, y sirvió para entropear lo que, con buen tiempo, habría sido una grata jornada de verano para todos.

Animación de personal, hubo. Aunque se notasen los niños que se desplazaron a Estella, y los mayores que fueron a Corella a presenciar el partido de fútbol, su falta se compensó con abundancia de excursionistas de otras provincias, entre los que hubimos de anotar la presencia de varios autobuses procedentes de las Vascongadas. No fallaron los vecinos de los pueblos cercanos.

—La Vigilia de la Adoración que tuvo lugar la noche anterior, fué aplicada, como igualmente la misa de esa madrugada, a intención del Hermano Adorador activo don Domingo Sacristán Asensio.

—En el Teatro Villegas se proyectó la película "La indómita y el millonario", y en el Cinema Club, "Ocho en fuga".

ORTIGOSA

Importantes destrozos en toda clase de cultivos por los jabalíes

Ortigosa, 24. (De nuestro corresponsal, Miguel Martínez).

Los agricultores de esta localidad y me figuro que de las de alrededor, están verdaderamente alarmados con los daños que en sus cultivos producen los jabalíes e incluso limita las labores de siembra ante el temor de esta eventualidad.

Cabe exponer y comparar ahora con este motivo otra situación que al que más afecta normalmente es también al agricultor y es que a este no se le permite que sus cabras (pues es el agricultor quien en general posee estos animales), pasten en el monte ya que perjudican la repoblación forestal (causa que no discuto) pero... ¿ahora cómo haremos para que los jabalíes (procedentes del monte) no entren a "pastar" y perjudiquen en los terrenos de los agricultores? Sería de considerar y buscar, por los organismos competentes, alguna solución preventiva o de compensación, pues si se estima la conservación de esta especie de caza, los derechos a cazarlo reportará unos beneficios a la Administración, y sería de justicia, buen concepto y elogio que parte de esos beneficios servirían para subvencionar a los perjudicados que aunque en contra de su voluntad no obstante proporcionan el alimento a estos animales, con sus trabajos y frutos.

MOVIMIENTO DE EXCURSIONISTAS

Numerosas excursiones visitan estos días nuestra localidad; lástima que el tiempo muchas veces les impide expansionarse debidamente.

UNOS OBREROS RECOGEN UNA CORZA LESIONADA

Casi en el casco urbano de esta Villa, unos obreros recogen una corza perseguida y herida por unos perros. Una vez que se hicieron con ella procedieron a entregarla a las autoridades y a expensas de ellas se le está procurando asistencia veterinaria, así como cuidado alimenticio. Es un bonito ejemplar de esta especie y se comporta muy mansamente.

ATRASADOS LOS TRABAJOS DEL CAMPO

Como consecuencia del mal tiempo que hace, las labores del campo se hallan notablemente retrasadas y entorpecidas.

TRIPLE ENLACE MATRIMONIAL

El pasado día 14 en una ceremonia concelebrada contrajeron nupcias tres hermanos en el siguiente orden: Isidro García con María Luisa de las Heras, Santiago García con María Teresa Bretón y María del Puy García con Victor Gómez a los que desde estas columnas les deseamos una larga y venturosa felicidad. La ceremonia revistió un original acontecimiento en esta localidad y fué copioso el número de invitados y familiares que les acompañaron.

PEONES

SE PRECISAN en METACAL.
Echevarri (Vizcaya)
Edad, hasta 35 años.

CAMARERA

Precisa Hotel Comercio.
Of. de Colocación.
Ref. núm. 15.034.

ATENCION

SE DA TRABAJO A MAQUINA DE TRICOTAR
NUMERO 10
Trabajo todo el año
TELEFONO 21-20-74

LA RIOJA, NUESTRA REGION

HOY, SAN FELICES DE BILIBIO

Y siguen las fiestas en Haro. Mientras otras —bastantes— localidades ya han pasado la fiesta de San Juan, la capital riojalteña llega hoy a su día culminante: San Felices. Hace veinticuatro horas que se disparó el cohete. El arranque festero nos lo hace pensar como una cosa lejana. Es ahora cuando Haro conmemora: A las diez de la mañana se celebrará la misa solemne en la iglesia parroquial de Santo Tomás. A continuación ,tradicional procesión con las reliquias y efigie del Santo.

A continuación, en los jardines de la Vega, tendrá lugar un concierto musical. Y a las cinco de la tarde, partidos de pelota a mano, con entrega de trofeos del Campeonato Local. A las siete de la tarde, bailables en la Florida. Finalmente, a las once de la noche, música popular en la Plaza de la Paz.

Este es el programa oficial. Fuera de programa, e incluido en las fiestas, está la animación, la constante presente en todas las fiestas de Haro y la que permanece en el recuerdo de todo el que allí asiste.

FIESTAS PATRONALES EN GRAÑON

En los linderos de la provincia, Gañón celebró por todo lo alto la fiesta de San Juan. Es de destacar en esta localidad la excursión al monte que realizan los jóvenes en la madrugada. La juventud —chicos y chicas— lo pasa bien. Cuando aparecen las primeras luces del alba, marchan, como en romería, al monte para cortar ramas con que engalanar a los carros, que luego pasearán por el pueblo. A su regreso, en el campo, hacen la tradicional chocolatada. En todo ello han pasado ya varias horas, unas horas que parecen más cortas que las demás, porque se han pasado tan bien y tan felizmente.

MANZANARES DE RIOJA: UNA PRESA PARA EL RIO SECO

No es que se trate de una incongruencia el procurar colocar una presa en un río seco, sino que la cosa va mucho más en serio. En Manzanares de Rioja —se está ya en plena tramitación—, con el fin de aprovechar las aguas derivadas del Río Seco, se construirá una presa situada en el término municipal, con la que, por dos acequias en que se divide la acequia general, se riegan unas 14 hectáreas situadas en los términos de Las Cascajas y Rayuso.

SAULEDA

MIRANDA

Consecuencias del tiempo irregular

No tuvieron su día los aficionados al baño el último domingo pues amaneció tristón e inestable, por lo que fueron muy pocos los que se decidieron a visitar las orillas de los ríos, hubo muchos que se fueron a pescar y otros de monte, pero el paseo matutino se mostró muy animado y en el Parque de Calvo Sotelo hubo muchos oyentes. Por la tarde llovió algo y se impusieron los bailes y cafeterías, con las fiestas de la popular calle de San Juan pues la temperatura fue agradable.

FIESTAS DE LA CALLE DE SAN JUAN

La popularísima calle del barrio de Aquende, celebró el domingo diversos festejos, que dieron comienzo a las doce y media de la mañana, con pasacalles, lanzamiento de bombas, cohetes y globos grotescos, recorriendo el barrio los cabezudos; luego hubo patinaje artístico infantil y baile vermut; a las cinco y media de la tarde, festival infantil con divertidos juegos para los niños, y carrera de cintas; y por la noche, verbena del barrio con la familiar Orquesta Puga.

Ayer, martes, tuvo lugar la festividad de San Juan Bautista, a las 8 de la mañana, misa en Santa María y luego tradicional y típica chocolatada; concurso de vestidos de papel y cuarto festival infantil, luego baile vermut; a las 7 de la tarde, majestuoso desfile de carrozas infantiles con varios trofeos de ese paladín del arte carroceril que se llama Jesús Ruiz Valderrama; a las 10 y media, verbena fin de fiestas y obsequios.

BARRAS GUADAÑADORAS
IMPORTADAS DE ALEMANIA
BUSATIS

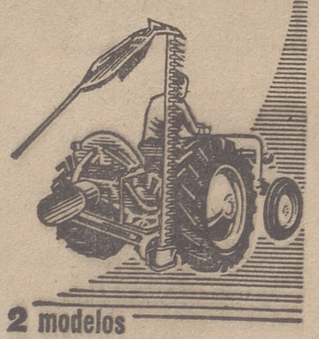

2 modelos
- Barra de acoplamiento universal, adaptable a todos los tractores de toma de fuerza trasera y elevador hidráulico de tres puntos.
- Peine danés de 1,50 y 1,80 m. de corte.
- Barra especial con dos peines de cuchillas sin dedos. Extraordinario rendimiento.
- Repuestos originales.

Distribuidor exclusivo para LOGROÑO y NAVARRA: EPLEXA - HARO Rioja) General Mola, 97. - Telf. 389.
Sucursal en CALAHORRA: Edificio Lope de Vega. Teléfono 987.
Representante en TAFALLA: D. Antonio Martinena Teléfono 26.

11.500 ptas. mes - 137 Ejecutivos Tráfico - Ambos sexos - Título Grado Medio - 21 a 39 años

Además, pagas, trienios y ayuda familiar. Se ha convocado oposición para cubrir ciento treinta y siete plazas, más vacantes, de Ejecutivos de Tráfico. Título: Bachiller Superior, Maestro de Primera Enseñanza, Profesor Mercantil o de alguna Escuela Técnica de Grado Medio. Edad: 21 años cumplidos y no pasar de 40 años el 19 de julio

Ejercicios sencillísimos: Temas y Mecanografía. Puede prepararse en su propio domicilio. En la pasada oposición obtuvimos 46 plazas, entre ellas los números 1 y 2.

SOLICITE URGENTEMENTE (HOY MISMO) instrucciones, programa completo, con relación de nuestros aprobados y modelo oficial de instancia para rellenar, acompañando diez pesetas en sellos de Correos. Diríjase a la ACADEMIA CABALLERO. Calle Santa Bárbara, 4. Apartado 4.087. MADRID. Aproveche esta magnífica oportunidad escribiéndonos hoy mismo.

Don RENAULT 6

todo un señor coche que cumple lo que promete

Promete los resultados de un motor de 956 cm.³ (el del RENAULT 8) que ya es una famosa realidad. Promete el confort proporcionado por una suspensión independiente por barras de torsión, que ya es una garantía. Promete una seguridad, un lujo y un acabado que Vd. puede comprobar hoy mismo UN SEÑOR COCHE QUE CUMPLE TODO LO QUE PROMETE

CONOZCALO EN:

LOGROÑO: DOMINGO SANTOLAYA MERINO. Calvo Sotelo, 48 y 50
CALAHORRA: FERRER Y LORENTE. Ramón Subirán, 12.
HARO: TALLERES NOGUES. Avda. José Antonio, s/n.
SANTO DOMINGO: TALLERES NOGUES. Av. Obras Públicas, s/n.

Consejo Provincial de Trabajadores

Asistencia social a los enfermos mentales

La orden ministerial de 24 de septiembre de 1968, por la que se modifica la de 21 de abril de 1967, que establecía normas para la aplicación y desarrollo de la asistencia social en el Régimen General de la Seguridad Social, incluye en la misma la ayuda a los enfermos mentales que deban ser internados en centros hospitalarios para su tratamiento.

Podrán ser beneficiarios de las prestaciones a tales efectos establecidas los afiliados a la Seguridad Social incluidos en su Régimen General, loss pensionistas y el cónyuge, ascendientes, descendientes y demás parientes por consanguinidad o afinidad que hubiesen convivido con las personas anteriores y los asimilados a la condición de familiares por el hecho de haber convivido con las mismas y a su cargo con una antelación mínima de un año.

No obstante, se establece para las ayudas por internamiento en Centros Squiátricos la siguiente prioridad:

1) El trabajador cabeza de familia afectado por enfermedad mental.

2) El cónyuge del trabajador.

3) Los trabajadores enfermos mentales que no sean cabeza de familia.

4) Los hijos y demás familiares a que se ha hecho referencia con anterioridad.

Las ayudas que conceden los Organos de Gobierno de las Mutualidades Laborales tienen por finalidad contribuir a aliviar las situaciones que el internamiento squiátrico general.

Las ayudas económicas consistirán en la concesión de una cantidad anual, cuya entrega se hará efectiva en fracciones mensuales. Cuando se lleve a efecto la hospitalización psiquiátrica de un trabajador cabeza de familia, el importe de la ayuda económica no podrá exceder del coste del internamiento.

En el caso de que se interne un trabajador que no sea cabeza de familia, el auxilio económico no excederá del 75 % del coste del internamiento, en atención a que en el hogar familiar ingresa el importe de las prestaciones de incapacidad laboral transitoria, invalidez provisional o invalidez permanente. Si los familiares de este trabajador enfermo demuestran, a juicio del Organo de Gobierno, que era el principal sostenedor de la familia, el auxilio económico podrá elevarsse hasta el coste del internamiento.

Cuando el enfermo internado sea un hijo no trabajador o cualquiera de los familiares anteriormente aludidos, la cuantía del auxilio económico no excederá del 60 % del coste del internamiento.

Las ayudas económicas por internamiento psiquiátrico se extinguirán por las siguientes causas:

Por cesar el internamiento psiquiátrico por mejoría del enfermo aunque no tenga lugar el alta médica para el trabajo y por fallecimiento del enfermo psiquiátrico.

Dos meses antes de que finalice el periodo para el que se concedió la ayuda por internamiento puede solicitarse la renovación de la misma.

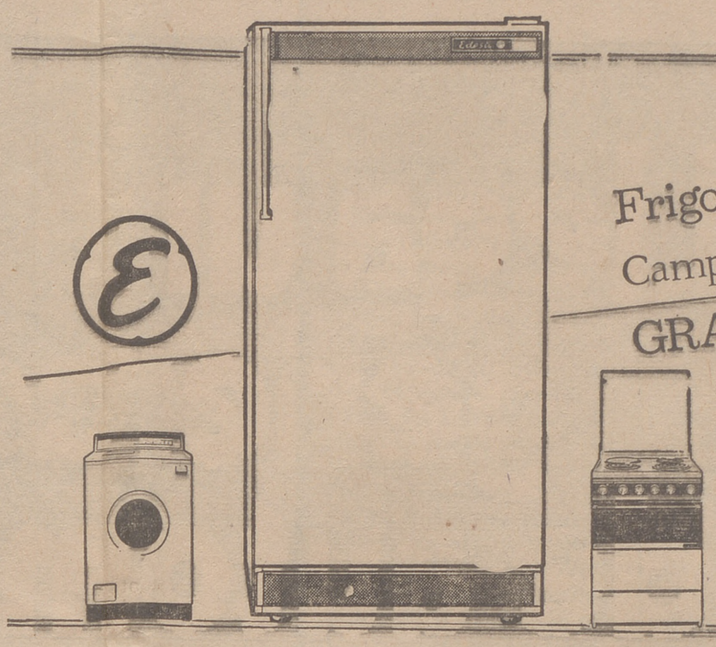

Frigoríficos Edesa

Campaña del Frio

GRANDES OPORTUNIDADES

RIOJALTEÑA

HARO

Delegación Provincial de Educación y Ciencia

Concurso de traslados para cubrir una vacante en Nájera

Por resolución de la Dirección General de Enseñanza Primaria de 26 de mayo de 1969 («B. O. del E.» del 21 de los corrientes), se convoca concurso de traslados para promover en propiedad las Escuelas vacantes que se citan de Educación Especial en régimen ordinario de provisión. En esta provincia existe una vacante en Nájera, para maestro, anunciada al turno de consortes.

Podrán tomar parte en el mismo todos los maestros nacionales en activo o excedente que en 1 de septiembre de 1968 se hallasen en posesión del título de diplomados en Pedagogía Terapéutica, o de la especialidad correspondiente. A la instancia, modelo oficial igual a la del concurso general, deberán acompañar hoja de servicios certificada y puntuada y copia compulsada del título de profesor especializado en Pedagogía Terapéutica o de la especialidad, o certificado de haber abonado los derechos para su expedición, más la documentación necesaria para el turno de consortes los que soliciten por el mismo.

El plazo de peticiones finalizará el 11 de julio próximo.

Los nombramientos que se efectúen como consecuencia de este concurso tendrán el carácter de temporal por el plazo de dos cursos escolares, durante los cuales se reservará a los maestros nombrados su escuela de origen si la tuvieran en propiedad definitiva. Dentro del segundo curso, podrán ser propuestos para su confirmación definitiva.

APAREJADOR

para sus obras en Logroño y provincia, necesita CONSTRUCCIONES LEON.

Informes: Avenida de Colón, 63, primero. LOGROÑO.

Oficina Colocación Referencia número 15.307

TALLERES MECANICOS LARRUCEA

Cuenta con ex-oficial mecánico del SERVICIO SEAT de San Sebastián. Confíe sus revisiones y reparaciones a este taller.

DOCTORES CASTROVIEJO, 21.

Fábrica de conductores eléctricos

PRECISA REPRESENTANTE

Conocedor del ramo. Dirigirse al señor Bermejo. Calle Bruil, 5. ZARAGOZA

también SOFIVAC se preocupa de Logroño

Desde el primer momento, SOFIVAC quiere contribuir al Desarrollo de la Provincia, ofreciendo su colaboración a cuantos industriales, agricultores o transportistas lo precisen.

¿qué crédito necesita Vd.?

Cualquiera que sea su problema financiero, los especialistas de SOFIVAC resolverán sus dificultades tramitando con toda rapidez el crédito que su caso concreto precise, tanto para la adquisición como para la venta de:

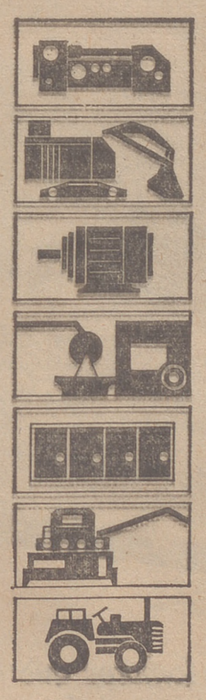

maquinaria

utillaje y bienes de equipo en general

motores

hornos

cámaras frigoríficas

accesorios

tractores

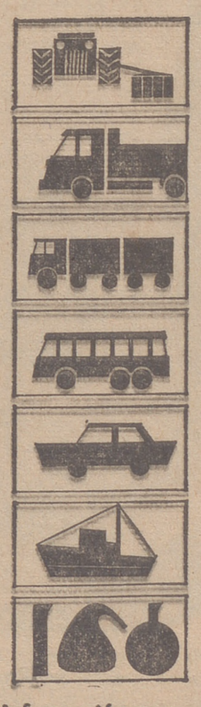

maquinaria agrícola

camiones

remolques

autocares

microbuses o taxis

barcos de pesca

instalaciones para Profesionales

Solicite mayor información a:

SOFIVAC

SOCIEDAD DE FINANCIACION DE VENTAS A CREDITO, S. A.

Acogida al D.L. 27.12.62, con un capital de 300.000.000 de Ptas. Casa Central: Paseo de la Castellana, 106 Apar. de Correos 14.930-Teléfs. 2622190 y 2624037 Madrid-6.

Delegaciones en toda España

Delegado en Logroño:

Jerónimo Pérez Calvo

Muro de la Mata, 11. Tel.: 21 15 02. LOGROÑO

Sociedades y Bancos Promotores: Banco Central, Banco de Vizcaya, Banco Agrícola de Aragón, Banco de Valencia, Banco Vitalicio de España, Crédito y Docks de Barcelona, Banco de Financiación Industrial, "INDUBAN", International Banking Co. (Filial del First National City Bank, de Nueva York), Credit Mobilier Industriel "SOVAC" de París; Finansieringsaktiebolaget Vendor, de Estocolmo, Kundenkreditbank, de Düsseldorf; Compass de Milán; United Dominions Trust, de Londres; Fincol, de Lisboa; Bilbao, S. A. de Seguros; Vizcaya, de Seguros, S. A.; La Polar Cía. Anma. de Seguros, y Plus Ultra, Cía. Gral. de Seguros.

Para hombres de acción. Hombres que deciden, que imponen un nuevo estilo.
Dinámicos, amantes de la velocidad. Y también del confort y de la seguridad.
Para ellos nace un nuevo concepto de automóvil: el 1430 de SEAT, un coche con clase y temperamento.
Línea depurada y un interior cómodo, lujoso. Con ese lujo de buen tono que cuida sabiamente los detalles. Faros gemelos.
Suelo alfombrado lujosamente. Asientos regulables de diseño anatómico. Reloj eléctrico, cuenta revoluciones,
cuenta kilómetros total y parcial. Termómetro de agua. Avisador de situación de freno de mano y starter.
Bocas de aireación. Aire forzado a dos velocidades. Limpiaparabrisas de dos velocidades. Encendedor.
El 1430 une la alegría deportiva a la elegancia de los coches de prestigio.
1438 cm³, 70 CV (DIN) a 5.400 r.p.m. Brillante velocidad (más de 150 Km./h.)
Frenos de disco a las 4 ruedas y servofreno. Alternador.
Precio Fábrica: 136.600 ptas. (situado en cualquier punto de España).

SEAT 1430 Velocidad a todo confort.

La cabalgata en el "Pregón de Fiestas".---(Foto Donezar)

HARO

Gran deambular juvenil por la noche

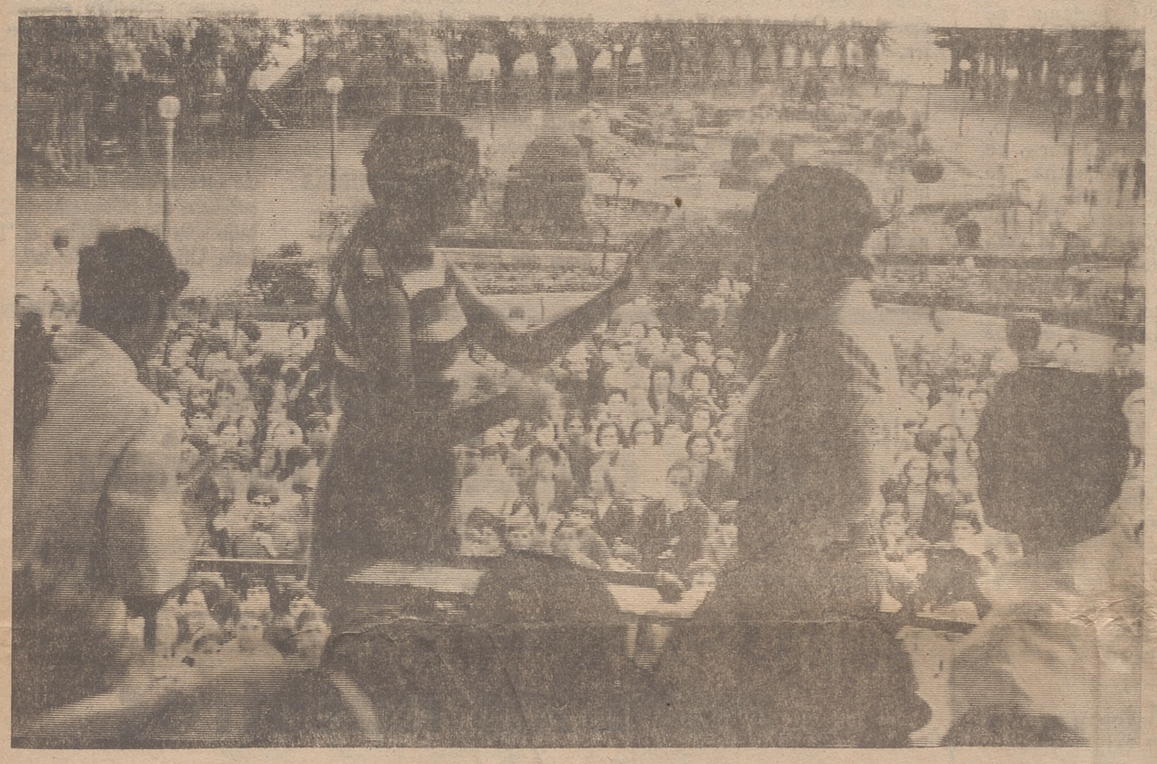

Una de las parejas durante el concurso de "choco-dame" (Foto Donezar)

Estamos seguros de que muy pocos vecinos serán los que en la noche del 23 al 24 hayan disfrutado de un sueño tranquilo durante la noche, ya que se ha vuelto a resucitar la antigua costumbre de deambular por la calle la gente joven durante la noche, y este año ha sido de una manera inusitada, ya que al compás de bombo y platillos hechos sonar, a menos en nuestra vecindad, a las tres y media de la mañana, por una de las cuadrillas, ha sido el toque de alerta para que ya los cánticos y ruidos se sucedieran sin interrupción durante el resto de la noche.

A las seis de la mañana, desde la Plaza de la Paz, ha partido al compás de la música una nutrida manifestación no solamente compuesta de jóvenes, sino también de personas que hace ya tiempo abandonaron la juventud, para dirigirse al Paseo de la Vega, donde, en animados bailes, no han sentido el fresquecito que se dejaba caer en aquellas horas.

A nuestro juicio, el éxito es debido, dejando aparte el buen humor de que continuamente hace gala la juventud jarrera, a la iniciativa de cuatro casas comerciales: Muebles Donaciano Guerra, Fábrica de Lleores de don Rafael Estefanía, Confitería Iturbe y Librería Montoya, que nuevamente este año han obsequiado con chocolate y copa gratuitos a cuantos han asistido a este resurgir de la música de la mañana sanjuanera.

Este año, por vez primera, también ha tenido otro aliciente, ya que durante el transcurso se ha celebrado un concurso de "¡Dame chocolate!" entre numerosas parejas con los ojos tapados que ha constituido un espectáculo, ya que la hilaridad del numeroso público ante los grotescos embadurnamientos de este rico desayuno al intentar dárselo al de enfrente y con ello ganar el premio para su cuadrilla, consistente en dos hermosas tartas.

Puntualmente a las doce del mediodía, sonó la sirena instalada en la Casa Consistorial y a su conjuro comenzaron a sonar las campanas de todos los templos de la ciudad y esta fue la señal del comienzo oficial de nuestras fiestas patronales. La reina de las fiestas, señorita Pilar Vela Menéndez, acompañada de sus damas de honor, señoritas Marisa Santos Preciado y Maribel Alonso Iglesias, disparó el primer cohete desde el balcón principal de la Casa Consistorial, al que siguieron gran cantidad de ellos, que animaron al vecindario a echarse a la calle para presenciar el típico cortejo que en aquel momento tenía su salida ataviados a usanza antigua para pregonar al pueblo el bando de fiestas.

El pregonero oficial, Tomás García González, jinete en brioso caballo, con potente voz primero en la Plaza de la Paz y seguidamente en distintos lugares de la ciudad, dio a conocer al pueblo el siguiente bando: Don Luis Viela Rubio, regidor síndico, en funciones de alcalde mayor de la ciudad de Haro, y don Luis Amigo Moreno, mayordomo primero de la Cofradía de San Felices de Bilibio, hacen saber: Que durante los días en que celebramos la fiesta en honor de nuestro Patrono, San Felices de Bilibio, lo primero será pedir favor al Cielo, donde tanta influencia tiene nuestro Santo, para que no falten fervor y alegría en el corazón del buen jarrero, ofreciendo al forastero su mejor servicio sin pedirle nada y que desde esta mañana de San Juan Bautista hasta la última hora del día de San Pedro sea como un gozoso paréntesis de luminosa alegría. Que, sobre todo, cuando la voz amiga del campanario de la ermita nos convoque sobre los Riscos, estemos todos presentes, pues nunca somos tan jarreros como cuando en Bilibio estamos con nuestro vino, nuestra jota y nuestro Santo.

Dado en la ciudad de Haro en la mañana de San Juan Bautista del año de 1969.

La numerosa cabalgata, portando la demanda el mayordomo saliente, don Alberto Olarte, se dirigió a la casa del nuevo mayordomo, don Luis Amigo Moreno, que ya esperaba en la puerta, juntamente con los nuevos procuradores, haciéndose con el ritual de costumbre, entre enhorabuenas y abrazos, el cambio de enseñas entre unos y otros, para pasar a continuación al domicilio del señor Amigo Moreno, donde él y su esposa, doña María Teresa Linares Luis, obsequiaron esplendidamente a los miembros de la Cofradía que estuvieron presentes en el acto.

A las ocho de la tarde, el Ayuntamiento en corporación, precedidos de la banda de música, asistió en la Parroquia de Santo Tomás a las solemnes vísperas, entonándose en ellas, según es tradición antiquísima, el himno al Santo, que fué muy bien interpretado por un grupo de jóvenes a los que se unieron las voces de los cofrades amantes de su Patrono.

Por la noche, a las once, en la Plaza de la Paz, hubo verbena popular, quemándose a las doce una bonita colección de fuegos de artificio, que fueron del agrado del público, que abarrotaba la totalidad de la Plaza.

NOTAS TRISTES

Días pasados fue trasladada a Vitoria con toda urgencia la esposa del primer teniente de alcalde de nuestra ciudad, don Luis Viela Rubio, doña Encarnación de la Cruz Toledo, donde dio al mundo una niña, que fallecía a las pocas horas de nacer, sumiendo a esta querida familia de amigos nuestros en el más profundo dolor, al cual nos asociamos.

Afortunadamente, la madre se encuentra fuera de peligro y en franca convalecencia, de lo que nos alegramos.

DEMETRIO OLMOS

¡Problema de ropa sucia!

Sábanas, fundas, manteles, toallas, ropa interior, etc. Nosotros se la recogeremos y entregaremos en su propio domicilio, lavada y planchada. Basta que Vd. llame al TELEFONO 22-10-65

Lavanderías Logroñesas

CARRETERA DEL CRISTO, 15.

CALAHORRA

Gran fiesta de fin de curso en el Colegio del Espíritu Santo

CALAHORRA, 24. — (De nuestro corresponsal, Jotage).

El domingo último, el Colegio del Espíritu Santo clausuró su curso escolar 1968-69 con brillantes actos religiosos, deportivos y culturales.

Con asistencia de las primeras autoridades locales, padres de familia, alumnos y amigos del Colegio, que acudieron en crecido número, dio comienzo la solemne concelebración eucarística, oficiada por los Padres que dirigen el Colegio. La homilía estuvo a cargo del Padre Jesús Vega que, con palabras sencillas, comparaba el fin de curso con la recolección de los frutos: "Se nota en el ambiente esa algarabía de los días de cosecha; hay alegría y tristeza; alegría porque recogemos los frutos de un año de esfuerzo; tristeza porque el Colegio queda como el campo vacío, pero con una gran diferencia. El campo queda solitario, pero nosotros tenemos la esperanza en Dios de que en el corazón de cada uno de los alumnos queda arrojada una semilla que dará su fruto al correr de los años, formando hombres auténticos que sirvan a Dios y a su Patria".

Terminada la santa misa, todos los asistentes se trasladaron a las instalaciones deportivas, engalanadas con gran profusión de banderas, escudos y adornos, que daban al campo una gran vistosidad.

Inmediatamente dio comienzo el gran festival atlético, desfilando todos los alumnos del Colegio, que, divididos en dos equipos —blancos y azules—, lucharían de una manera noble y viril por conseguir la victoria.

A los acordes del Himno Nacional se izó la enseña de la Patria en el centro del terreno de competiciones.

Más tarde, don Moisés Ramón Gil Moreno, delegado local de Juventudes, dirigió unas palabras a los alumnos, explicándoles el sentido de los juegos y haciéndoles ver que en el estudio y en el deporte es donde se forjan los hombres de carácter.

Acto seguido dio comienzo una magnífica exhibición de gimnasia, magistralmente preparada por don Rufino Ochoa. Fue un cuadro vistosísimo, en el que los alumnos, con verdadera naturalidad y de una manera impecable, fueron formando distintas figuras, realizando en cada una de ellas diferentes ejercicios de gimnasia educativa, mancuernas y banderas, llamando la atención de una manera especial la formación de los cinco arcos olímpicos, que el público premió con abundantes aplausos.

Continuó la manifestación deportiva con juegos de banderas, carreras de sacos, tiro a canasta, baloncesto, toneles, trampolín, carreras de payasos, carreras de 100, 300 y 500 metros libres, bastones, obstáculos, túnel, clavileño, balonmano, carreras de relevos, spiro boly y cable.

Todos estos juegos, muchos de ellos desconocidos por la gran cantidad de público, fueron seguidos con vivas muestras de interés y curiosidad, siendo interrumpidos varias veces con grandes ovaciones.

Finalizaron estos décimos juegos deportivos con la entrega de trofeos. Equipo campeón absoluto: Azules, capitaneados por Luis Manuel Sobera, que recibió el trofeo de manos del alcalde, don Carlos Ameyugo Calvo. Inmediatamente se impusieron las medallas conseguidas por los distintos competidores.

Terminada la distribución de trofeos, el señor Ameyugo, de manera simpática y espontánea, dirigió unas palabras a los presentes, felicitando en primer lugar a los organizadores y después a todos los alumnos, a los que invitó a seguir por el camino del estudio y el deporte.

Se cerró con gran broche de oro el año escolar con una gran velada literario-musical que tuvo lugar a las cuatro y media de la tarde en la Sala Lope de Vega, terminando el acto con la entrega de notas y premios de aplicación.

IGEA

Dos sacerdotes cantaron su primera misa

IGEA. — (De nuestro corresponsal, Ismael Alvarez)

El pasado domingo, Igea se vistió de gala. Fueron ordenados sacerdotes por nuestro obispo, don Abilio del Campo, dos jóvenes igeanos en la misma Parroquia donde un día, hace ya años, el Bautismo los hizo cristianos e hijos de Dios. Ha sido un día grande para este pueblo. Día largamente preparado y esperado. Ya en Pascua de Resurrección la juventud había preparado una rifa para recaudar fondos y regalar a los futuros sacerdotes el alba, amito y cíngulos que habían de llevar en su ordenación y que las chicas han confeccionado con gusto y esmero.

La semana anterior ha sido de gran actividad: limpieza de la iglesia, ensayo de cánticos, semana de oración.

Por fin llega el día 22. La iglesia está preciosa, con sus mejores galas, llena de flores; pero a las diez de la noche del sábado, las chicas que van a trabajar toda la semana a San Adrián y se vienen desde allá cargadas de flores que ya no se sabe dónde colocarlas.

A las diez y media llega el obispo y, una vez más, el pueblo, sencillo en su recibimiento, nos da una lección, demostrando el amor a su prelado como Padre y Pastor.

Con la iglesia abarrotada comienza la misa de la ordenación sacerdotal, que es seguida por el pueblo con gran interés dada su novedad y emotividad. La función ha sido larga, pero nadie se ha cansado. Momento emocionante cuando los padres de los nuevos sacerdotes, don Julián Alvarez y doña Felisa Sáez y don Angel Navas y doña Avelina Sáez, atan las manos recién consagradas de sus hijos; cuando los nuevos sacerdotes, don Jesús Alvarez Sáez y don Nicanor Navas Sáez, van repartiendo la sagrada comunión bajo las dos especies a padres, abuelos, hermanos, familiares, amigos y paisanos, que en filas interminables se acercan al comulgatorio; cuando todo el vecindario pasa a besar las manos recién consagradas.

Terminada la función, tiene lugar la subida al mayo tradicional y típico de los cantamisas en esta localidad. Plantado en tierra un esbelto chopo se colocan en su punta diversos regalos, que los jóvenes, trepando, tratan de recoger para celebrar la fiesta con una merienda.

Ha sido un día lleno de alegría, porque el Señor ha hecho cosas grandes en su pequeño pueblo.

Reciban los nuevos sacerdotes, con sus padres y familiares, nuestra sincera felicitación y los mejores votos para su futuro apostolado. Día hermoso este que ha vivido Igea y que se repetirá (Dios mediante) el 13 del próximo julio con la ordenación de otros dos igeanos también sacerdotes, que tendrá especial emotividad por tratarse de dos hermanos, Angel y Luis Jiménez Martínez - Polo, huérfanos de padre y madre, ambos mercedarios, y que serán ordenados en esta villa por su tío don Antonio Ona Echave, obispo de Lugo, cuya madre era de esta localidad.

Cuatro nuevos sacerdotes en un mes es una especial bendición de Dios para un pueblo.

También estamos esperando la visita del gobernador civil, que nos tiene anunciada para proceder a la inauguración de las obras ya terminadas de distribución de aguas y saneamiento y el arreglo del firme de la carretera, que se halla en vísperas de terminación.

es tan barato, y además
es Kelvinator
elija entre sus 12 modelos en
Aldana
mala 116 logroño

RIAUTO
riojana de automoción, s. a.
Vara de Rey, 81-83 • Teléfono, 22 02 00
LOGROÑO
COMPRAMOS SU COCHE...
y le ofrecemos un
SIMCA o DODGE nuevo

COLOWALL PAPELES PINTADOS
PRIMERA MARCA NACIONAL
Vea el nuevo catálogo
DISTRIBUIDOR OFICIAL: DECORART
Pasaje del Espolón, s/n. LOGROÑO. Teléfono 22-34-90

Del 1 al 15 de julio

Décima Asamblea Plenaria de la Conferencia Episcopal Española

Declaraciones de monseñor Benavent y monseñor Añoveros

MADRID, 24. (Logos). —Del uno al quince de julio próximo se celebrará la X Asamblea Plenaria de la Conferencia Episcopal Española. La importancia de ese organismo episcopal, creado a raíz del Concilio Vaticano II, se ha puesto de manifiesto a través de los temas tratados en cada sesión plenaria, así como por la importancia de los acontecimientos en el mundo y en la Iglesia de hoy, y por la trascendencia de las decisiones que los obispos toman en cada una de estas reuniones.

Son muchas las experiencias que se producen en el seno de la Iglesia en los últimos años, y una de las más interesantes ha sido la francesa de hace exactamente dos meses, cuando los obispos, antes de iniciar la Asamblea Plenaria de la Conferencia, tuvo una reunión previa con sacerdotes de las distintas diócesis del país.

Esta experiencia ha llevado a la Redacción de la Agencia Logos a realizar un sondeo entre diversos prelados españoles sobre la posibilidad de experimentar en España el mismo intento celebrado en Francia.

Hasta el momento ha llegado la respuesta del arzobispo administrador apostólico de Granada, monseñor Emilio Benavent Escuin, y la del obispo de Cádiz-Ceuta, monseñor Antonio Añoveros Ataun.

Nuestra pregunta ha sido:

"Recientemente se reunió en Asamblea plenaria la Conferencia Episcopal Francesa. Previamente, los prelados tuvieron una reunión con un centenar de sacerdotes de las distintas diócesis de dicho país".

"Próximamente celebrará una nueva plenaria la Conferencia Episcopal Española. ¿Considera posible que ahora, o en un futuro próximo, pueda realizarse en España una experiencia idéntica a la realizada en Francia sobre la reunión previa, con sacerdotes representantes de las diócesis españolas?".

Respuesta de monseñor Benavent Escuin:

"A mí me parece no sólo posible, sino conveniente. Siempre, claro está, que fuera precedida —como en Francia— por una breve encuesta, por el estudio serio de los problemas y por la elección de los representantes de las diócesis por sus compañeros".

Respuesta de monseñor Añoveros Ataun.

"No aprecio inconveniente mayor con tal que los sacerdotes consultados sean representativos y capacitados para reflejar objetivamente el sentir de los diocesanos".

DECLARACIONES DE MONSEÑOR MONTERO

SEVILLA, 24. (Logos).—"El Concilio Vaticano ha potenciado la misión evangelizadora del laicado y en consecuencia reclama de éste una asimilación de la verdad revelada que presupone un saber teológico", ha declarado el obispo auxiliar, monseñor Montero, en la clausura del curso de la Escuela Diocesana de Teología. Desarrolló el prelado la ponencia "La formación teológica en la vida de los seglares" y centró su lección en la promoción teológica del laicado, haciendo la precisión de que se refería a todas las personas de la Iglesia que no han recibido las sagradas órdenes y que por tanto el tema abarcaba también a las religiosas y a los religiosos no sacerdotes. Dijo que el Concilio ha creado en la Iglesia una conciencia más aguda sobre la promoción del estamento seglar en la espiritualidad, la promoción apostólica y la corresponsabilidad en la marcha de la Iglesia.

CONMEMORACION DEL VI ANIVERSARIO DE PABLO VI COMO PAPA

CIUDAD DEL VATICANO, 24. (Efe).—El próximo sábado 28 de junio se iniciarán, como es tradicional, los actos conmemorativos del sexto aniversario de la coronación de Su Santidad el Papa, Pablo VI, como Romano Pontífice.

En la tarde del sábado, el Santo Padre bajará a la basílica de San Pedro a las nueve horas con objeto de recogerse en oración ante la tumba de San Pedro y bendecir los sagrados palios.

El domingo 29 de junio, por la mañana, el cardenal Paolo Marella, arcipreste de la basílica vaticana, celebrará la misa pontificia en el Altar de la Confesión de la misma.

Por la tarde, a las 18 horas, el Papa celebrará la misa en el Altar de la Confesión, con la participación del Sacro Colegio Cardenalicio, de la "Capilla Pontificia" y de los fieles. Terminada la misa, como conclusión de la ceremonia, la "Capilla Julia" entonará el himno "Decora lux"", según es tradicional.

Silva Muñoz, alcalde honorario de Medina de Rioseco

MEDINA DE RIOSECO (Valladolid), 24 (Logos).—El ministro de Obras Públicas, señor Silva Muñoz, ha sido objeto de un caluroso homenaje, en el curso del cual ha sido nombrado alcalde honorario de Medina de Rioseco.

Habló el ministro de Obras Públicas para agradecer el nombramiento de alcalde honorario. Dijo que era el tercero de la familia que ostentaba el cargo, ya que anteriormente lo habían sido dos antepasados suyos. Justificó después la desaparición, como medida económica, del tren secundario, caso que no es único en España, y prometió una amplia compensación con la instalación de una nueva línea de viajeros por carretera, para lo cual se harían las obras necesarias en la calzada. Asimismo, señaló que apoyaba en toda su amplitud el plan de Tierra de Campos.

MUNDO LABORAL

López Novo: «Hay que dar respuesta a las necesidades de la pequeña y mediana empresa»

«Lo importante no es producir, sino comercializar»

MADRID, 24. (Logos). —"Hemos de pretender que se dé respuesta a las necesidades primordiales de la problemática de la pequeña y mediana empresa, como condición indispensable para el éxito de nuestros planes de desarrollo y para el logro de nuestro ingreso en el Mercado Común Europeo", dijo el presidente de la Junta Inter-sindical de la Pequeña y Mediana Empresa, señor López Novo, en la sesión inaugural de la II Asamblea Sindical Nacional que se está celebrando en la sede central de los Sindicatos bajo la presidencia del vicesecretario nacional de Ordenación Económica, señor Fuentes Irurozqui.

Concretó el señor López Novo las necesidades para el desarrollo de esta empresa en la creación de un órgano administrativo que domine, impulse y ejecute la política gubernamental en este sentido; líneas especiales de financiación e incremento de productividad a través de una racionalización de los métodos de gestión y de modernización de las estructuras, temas que serán abordados en el curso de esta jornada.

El señor Fuentes Irurozqui señaló después la oportunidad de la celebración de esta Asamblea, coincidente con la evolución de la economía de estos últimos años, e hizo mención a la transformación sufrida por la empresa desde la primera revolución industrial a nuestros días. Dijo también que el salario —su aumento— ya se considera modernamente como un incentivo pra el desarrollo y que lo importante no es producir, sino comercializar, vender adecuada y provechosamente para el que compra y el que vende.

NORMALIDAD EN ASTURIAS

OVIEDO, 24. (Logos). —En el primer relevo de la mañana de hoy se han incorporado al trabajo los cincuenta trabajadores de la empresa Trefilería S. I. A., de Gijón, que en el día de ayer no habían asistido al trabajo.

En la empresa "Proquisa", de La Felguera, también se trabaja normalmente, por lo que en el día de hoy se ha restablecido por completo la normalidad en Asturias, según se informa de fuente sindical.

CONVENIO COLECTIVO

MADRID, 24. (Logos). —Ha sido aprobado por la Dirección General de Trabajo el convenio colectivo sindical de ámbito interprovincial para la empresa "General Eléctrica Española, S. A.", cuya vigencia entrará en funcionamiento con fecha uno de enero de 1969 hasta el 31 de diciembre de este mismo año, según resolución del Ministerio de Trabajo que hoy publica el "Boletín Oficial del Estado".

¡Coseche confiado!
BM VOLVO
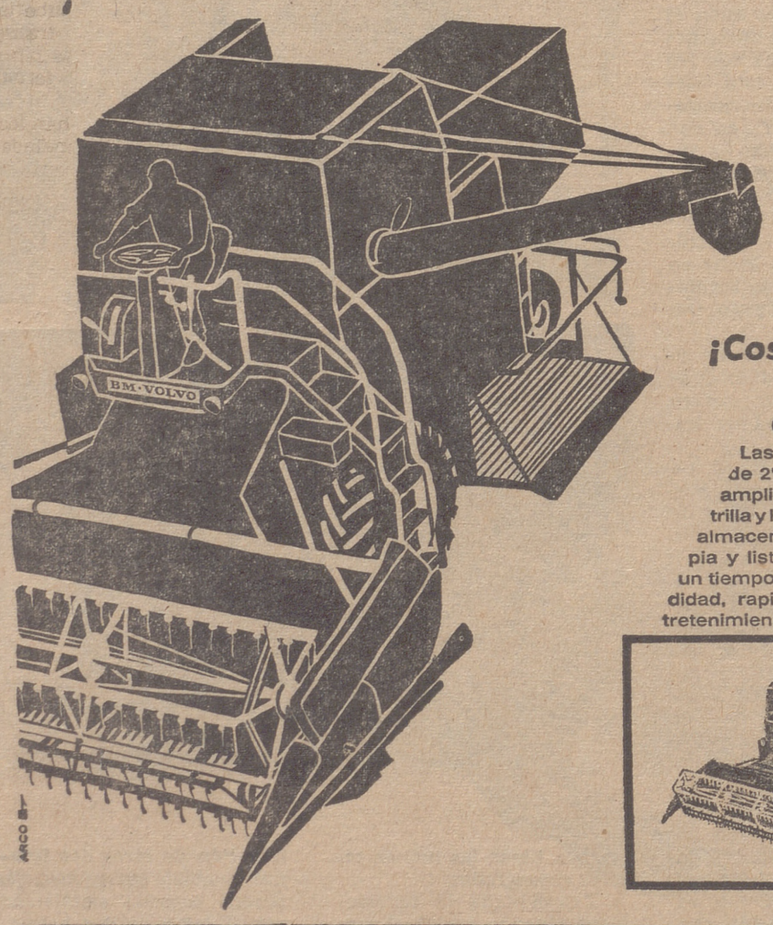

¡Cosechadoras de gran capacidad!
Las BM. VOLVO -cortes de 2'40 a 4'20 mts.- con amplios dispositivos de trilla y limpieza, consiguen almacenar su cosecha limpia y lista para la venta en un tiempo record, con comodidad, rapidez y mínimo entretenimiento.

COSECHADORAS BM • VOLVO
Representante General para España:
HANS T. MOLLER, S. A.
Agente de ventas:
JUAN JOSE CABEZON
V. de Guevara, 17. - Telf. 214595 - Logroño

SORDOS
SU PROBLEMA RESUELTO EN
PHILIPS
PRIETO
GALLARZA, 10
VARA DEL REY, 10

Suscríbase a NUEVA RIOJA

Si usted cree que alguien fabrica mejores camiones ligeros, mire los nuestros más de cerca.
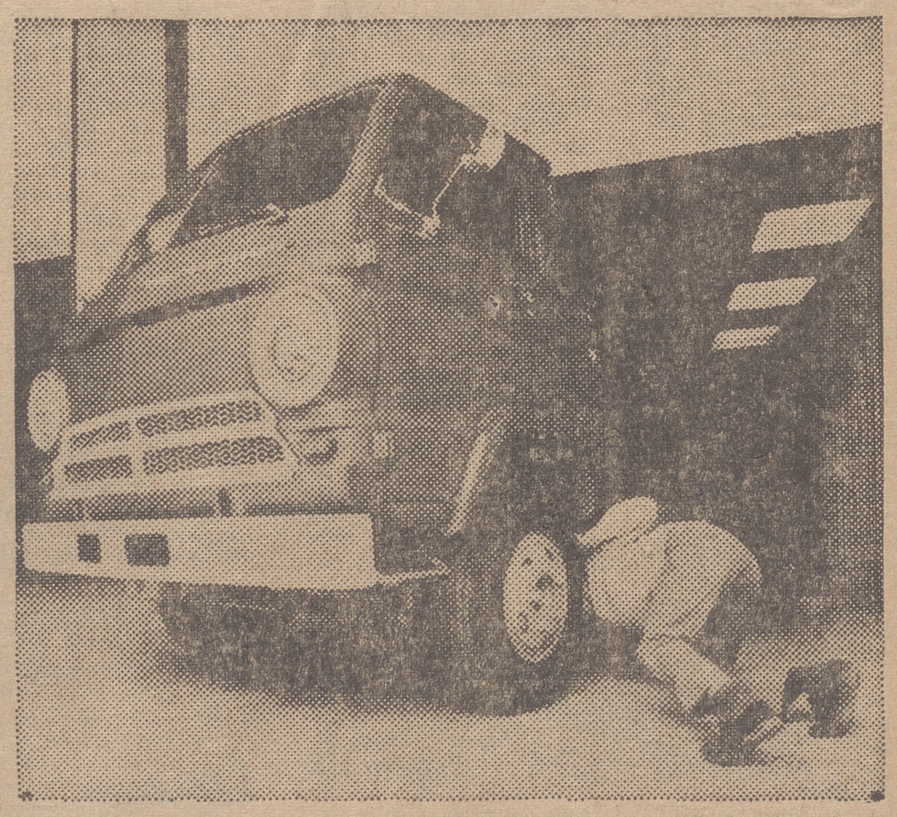
Venga a ver el que usted prefiera en:
RIOJANA DE AUTOMOCION
V. de Rey, 31. - Telf. 220200
Logroño.
Avda. Obras Públicas, s/n
Sto. Domingo de la Calzada
CONCESIONARIO DE BARREIROS
Los Barreiros duran más porque son más duros

TEMAS DEL MOMENTO

Criticando cretinos

Es normal en gentes inelegantes y suspicaces, en quienes sobre todo tienen más faltas en sus conductas y enormes cargas de deméritos en el desempeño de sus respectivos cargos, profesiones u oficios, considerar que cuando se critica acervamente una gestión, fundándose en verdad, el encargado o encargados de esa gestión, cuyos traspiés se ponen en evidencia, han de recibir de uñas, con revuelta bilis y encendidos en odio, el «palo» que se les destina. Y también suelen convencerse a sí mismos, sin más ni más, que al criticante le mueve la inquina el odio hacia el criticado o criticados. Juzgan, es natural, con arreglo a su baja condición. Creen que los demás tienen que comportarse como saben ellos lo harían si se les sacara a relucir sus propios trapos sucios, clamando venganza, sedientos de sangre del que teniéndoles «mal de ojo» no busca otro fin que ponerles en la picota.

Que esto es así, que abundan gentes de tal condición, que ni por asomo tienen idea del valor de la crítica honrada, lo sabía de viejo; pero he tenido ocasión ahora de cerciorarme una vez más con motivo de mi reciente comentario sobre la labor urbanística municipal. Más de veinte y de ciento de esos tipos de cerebro liliputiense me han salido al paso para decirme, brillándoles los ojos como los de ratón que ha husmeado un queso de bola: «¡Vaya estacazo que les ha dado! ¡Aún se ha quedado corto! No puedo contenerme de risa al figurarme cómo estarán. ¡Ji, ji! —esos individuos son incapaces de la carcajada franca—. Le apuesto a que no duermen en un mes. Y conste que se lo tienen bien merecido, que sufran, que sufran...». Y otras frases por el estilo, pero todas ramas del tronco que arrastra el cretino o seguro aspirante a tonto lagartijero.

Aunque los tales no me crean, con la esperanza tan sólo de que leyendo esto me dejen en paz, en verdad digo que nuestro alcalde, don Víctor de Lerma y Gurtubay, buen amigo, repetidas veces se me ha quejado de la falta de crítica hacia la labor municipal, porque esa crítica, limpia de calumnias y falsedades, le era, es frase textual de él: «muy provechosa y hasta necesaria». El, que tiene las debidas dimensiones craneales para albergar un cerebro que funciona perfectamente, sabe que las críticas acervas enseñan, descubren defectos que hay que corregir, chapuzas que hay que impedir, malas obras que es necesario corregir, como sabe que el «botafumeiro» de nada práctico le sirve, en nada le ayuda; es más, puede engañarle.

No gentes de estrecho espíritu, ni a nuestro alcalde ni a los concejales que tengan bien sentada la testa, ha podido disgustarles mi «tremebundo comentario». Si fueran como vosotros, lo primero que harían sería dejar como estaban los errores concretos que señalé. Y ahí tenéis, el mismo día en que apareció la crítica, y bien tempranito, fue retirada la bombilla roja de la entrada de Vara de Rey. Claro que era cosa menuda (aunque con el gasto de energía consumida en vano pudo atenderse a más de una familia que acude a la Hucha Popular para que se le ayude a satisfacer las facturas de la electra antes que ésta las deje a oscuras). Y he comprobado que en el espacio dejado para polvo y piedras entre la calle de Villamediana y Jorge Vigón se empiezan a acumular materiales para el remiendo.

Vayan, pues, aplausos para los ciudadanos sensatos amantes prácticos de su ciudad, que honradamente nos escriben exponiendo defectos y desaguisados. Y sea el vilipendio con esos de espíritu de comadreja, con perdón del animalito, que estoy plenamente seguro, con el cachín de célula gris que les funciona, pensarán que he escrito este «Tema del momento» a instancia sellada y rubricada por el alcalde. Con tal que me dejen en paz... mas a lo mejor soy tan desgraciado que no se les alcanza el sentido de lo escrito.

SANTAREN

San Sebastián

Terminó el XVII Festival Internacional del Cine

«Gran concha de oro» para el film norteamericano «The rain people»

SAN SEBASTIAN, 24.—(Del enviado especial de la Agencia Logos, Andrés Berlanga).

La película ganadora de la gran concha de oro en el XVII Festival Internacional de Cine, hoy clausurado, ha sido la norteamericana "The rain people", de Francis Ford Coppola, pasada esta tarde en último lugar, cuando ya sabíamos que el Jurado, presidido por Von Sternberg, la había considerado como la mejor. Su director, presente en el Victoria Eugene, es ya famoso a sus 35 años, y es conocido en España por su película "Ahora ya eres un hombre". Le gusta trabajar a su aire, y por eso escribe sus guiones.

La gente de la lluvia a que hace referencia el título no tiene nada que ver con los vecinos de la ciudad donostiarra, aunque lo parezca. Son esas personas que están hechas a la lluvia y desaparecen totalmente cuando lloran. De esa poética manera está hecha la protagonista Natalie, que abandona su casa en un intento de encontrarse a sí misma, porque quiere ser una buena esposa y no sabe cómo. Pero lo que halla es al joven Tiller, antiguo jugador de ruby, con mentalidad de niño desde que sufrió un accidente. Varias veces quiere Natalie dejar al muchacho abandonado, indefenso ante todos, pero se arrepiente, hasta que llega el final trágico.

Película muy comercial, aplaudida en su proyección, aunque el cine, la verdad, poco gane con ella. Gran realización de Ford, con un montaje excepcional, que acusa el ritmo de la Televisión, de donde procede el director.

Se han concedido dos conchas de plata: a la española "Los desafíos", intento de un cine con temática muy nuestra, a la vez distinta de todo lo que se ha hecho; y a "Una mujer suave", primera película en color del francés Robert Pression, de 61 años. Es un director aparte, que no trabaja con actores profesionales y que aquí aborda el tema de la incomunicabilidad. Su lenta realización puede salvarse con la antológica secuencia de un suicidio narrado con una mecedora, y la caída de un chal.

El Premio San Sebastián a la mejor actriz ha sido repartido entre la rusa Ludmila Tchoursina, por su dulce y amoroso papel en "Cieguecita", y la italiana Estefanía Sandrelli, por "La amante de Gramigna". La rusa ha hecho dieciséis películas y la italiana fue descubierta por Pietro Germi para su película "Divorcio a la italiana".

El Premio San Sebastián al mejor actor ha sido para el escocés de treinta años Nicol Williamson, por su papel en "Risas en la oscuridad", rodada en parte en Mallorca. Hombre de acusada personalidad, desconocido en España.

Checoslovaquia, que presentaba "La broma", una película tan buena o mejor como cualquiera de las premiadas, ha tenido el consuelo de la concha de oro para cortometrajes, por "Obri".

Anteproyecto de bases de procedimiento electoral del Movimiento Nacional

MADRID, 24. (Logos). — La previa inscripción en un censo específico del Movimiento para la participación en las elecciones a consejeros locales ha sido eliminada del texto del anteproyecto de bases de procedimiento electoral del Movimiento Nacional, que desde ayer viene discutiendo la sección de "Principios Fundamentales y Desarrollo Político" del Consejo Nacional del Movimiento, que preside el señor Fernández Cuesta. El llegar a esta decisión llevó a la citada sección tres horas y media de debate, en algunos momentos muy acalorados.

Al iniciarse la sesión se discutió el examen de la base catorce, que trata de la elección directa de los consejeros locales representantes de los avecindados en el Municipio o circunscripción territorial.

Al final, puesto a votación el texto de la ponencia, fue aprobado por 15 votos a favor y ninguno en contra. La mayor parte de los que intervinieron en contra de la ponencia votaron a favor del texto, y otros no pertenecían a la sección, por lo que no tenían derecho a voto.

El texto aprobado, dice así:

Base 14. 1.—Para la elección directa de los consejeros a que se refiere el párrafo segundo del apartado e) del artículo 37 del Estatuto Orgánico del Movimiento, se formará un censo electoral en el que se incluirán:

a) A todos los vecinos o domiciliados en la respectiva circunscripción local que pertenezcan a algunas de las federaciones, hermandades, organizaciones y demás entidades del Movimiento. A tal efecto, dichas entidades remitirán las correspondientes listas a las Juntas electorales locales del Movimiento.

b) A todos los vecinos o domiciliados en la respectiva circunscripción local que participen en las tareas del Movimiento por los medios señalados en los párrafos b) y f) del artículo 8 del Estatuto Orgánico del Movimiento. En las normas complementarias que se dicen para desarrollar estas formas de participación se fijará el procedimiento para la inclusión de aquéllos en el centro electoral.

c) A todos los vecinos o domiciliados en la respectiva circunscripción local, mayores de 18 años, de uno u otro sexo a cuyos efectos se confeccionará un censo complementario del de mayores de 21 años.

2.—Sin perjuicio de lo dispuesto en los capítulos anteriores, podrán tomar parte en la elección quienes en el momento de la votación acrediten estar incluidos en el censo general por tener más de 18 años y estar avecindados.

3.—El Consejo Provincial del Movimiento podrá establecer, en las poblaciones de más de 100.000 habitantes, Consejos de distrito, en cuyo caso el censo electoral se confeccionará por distritos y la votación se celebrará con independencia de los mismos, correspondiendo al Consejo Local la distribución proporcional, entre ellos, de los componentes del Consejo Local.

A las seis y media de la tarde se reanudó la sección primera del Consejo Nacional.

Se fueron aprobando sin discusión el resto de las bases, desde la 15 a la 25. Se refieren las bases a las elecciones para consejeros provinciales, para consejeros nacionales y la disposición final que establece que el ministro secretario general queda facultado, previo dictamen de la Comisión Permanente del Consejo, para dictar las normas necesarias en desarrollo de las presentes bases.

A las siete de la tarde se levantó la sesión, quedando dictaminado el anteproyecto, que se someterá al próximo Pleno del Consejo Nacional.

El 27 de julio

Golda Meir, a Wáshington

TEL AVIV, 24 (Efe-Reuter).—La jefe del Gobierno de Israel, Golda Meir, se trasladará a Wáshington el día veintisiete de julio próximo para entrevistarse con el presidente Nixon, según se ha anunciado hoy en círculos generalmente bien informados.

Los círculos políticos conceden gran importancia a esta entrevista.

Se señala que la primer ministro israelí reiterará la posición del país con respecto a la situación en Oriente Medio, en el sentido de que no se aceptarán otras negociaciones que las directas entre árabes e israelíes.

22 ISRAELIES MUERTOS

EL CAIRO, 24 (Efe-Reuter). — Veintidós israelíes han resultado muertos, por lo menos, al cruzar una patrulla egipcia armada el Canal de Suez, anoche, invadiendo una posición israelí, según declara hoy un portavoz militar.

Agregó el citado portavoz que la patrulla ocupó la posición situada al Norte de El Shatt, destruyendo también dos vehículos armados en el interior de la posición.

Los israelíes intentaron contraatacar, pero fueron repelidos por los egipcios. La patrulla regresó a su base, tras el ataque, con dos heridos.

OLEODUCTO VOLADO

TEL AVIV, 24 (Efe-Reuter).—Saboteadores árabes han volado hoy un oleoducto en Haifa, principal puerto de Israel, y los testigos presenciales han manifestado haber visto enormes llamas en el lugar de la explosión.

Una extensa zona portuaria ha sido evacuada al extenderse el incendio, aunque nadie ha resultado herido.

La explosión se ha registrado a las siete de la mañana en una tubería del oleoducto que transporta petróleo desde las refinerías de Haifa a los terminales del puerto.

Los bomberos han localizado la zona incendiada, pero por el momento nadie puede acercarse a las llamas. Enormes columnas de humo pueden verse elevarse sobre la bahía de Haifa.

AVION EGIPCIO DERRIBADO

TEL AVIV, 24 (Efe-Reuter).—Un avión "Mig-21" egipcio ha sido derribado hoy por las fuerzas aéreas israelíes en el transcurso de un combate aéreo sobre la zona del Canal de Suez, según ha anunciado en Tel Aviv.

Un portavoz militar ha informado que a las diez cuarenta y cinco de la mañana de hoy se había registrado un combate entre aviones a reacción egipcios del tipo "Mig-21" y aviones israelíes a unos treinta kilómetros al Sur de de la ciudad de Suez. Los aviones israelíes llevaban a cabo un vuelo de rutina, ha agregado el portavoz.

Todos los aviones israelíes regresaron sanos y salvos a sus bases, ha señalado el portavoz.

CAZA ISRAELI DERRIBADO

BEIRUT, 24 (Efe-Reuter).—Un caza israelí ha sido derribado hoy en un duelo aéreo con aviones egipcios, informa Radio El Cairo.

La emisora cairota se hace eco de un portavoz militar egipcio según el cual el duelo se llevó a cabo cuando cuatro cazas israelíes trataron de violar el espacio aéreo egipcio a las doce cuarenta

Varios juicios en el Tribunal de Orden Público

MADRID, 24 (Logos).—Fueron juzgados en la mañana de hoy, por el Tribunal de Orden Público, Josefa Lourdes García Morales, Raimond Claude Boyd y Juan Cantó Gordillo, acusados del supuesto delito de propaganda ilegal.

Dice el fiscal en su informe que los tres procesados, activistas en un grupo ácrata, se dedicaron el dieciocho de junio de mil novecientos sesenta y ocho a pintar en la calle del General Yagüe letreros de carácter subversivo; que a la primera le fueron intervenidos en su domicilio de Francisco Rodríguez, 53, de Madrid, más de dos centenares de revistas activistas, folletos y propaganda marxista, así como emblemas de una organización ilegal.

Pidió en sus conclusiones definitivas el fiscal que los tres procesados fueran condenados a un año de prisión cada uno y veinticinco mil pesetas de multa.

Los tres abogados que intervinieron en la defensa pidieron la absolución por no estar conformes con los hechos reseñados por el fiscal.

Compareció después ante el Tribunal Alberto Reverte Pérez, acusado de haber dirigido la palabra a los estudiantes en una reunión celebrada el día veinticinco de octubre en la Universidad de Santiago de Compostela, no autorizada, en la que se incitó a la huelga, y como protesta para que se dejaran sin efecto sanciones disciplinarias a diecisiete estudiantes. Al procesado le estaba prohibida la entrada en la Universidad por expediente académico. Después, agrega en su informe el fiscal, le fueron hallados en su domicilio, que compartía con otros estudiantes, varios ejemplares de un periódico clandestino.

Por el delito de reunión ilegal pidió el fiscal en sus conclusiones definitivas que fuera condenado a dos años de prisión y multa de diez mil pesetas, y por el de propaganda ilegal, a un año y quince mil pesetas.

Su abogado defensor, don Manuel López y López, negó que su patrocinado asistiera a la citada reunión y en cuanto a la propaganda subversiva encontrada en su domicilio, que no era de su propiedad y que había sido llevada por amigos que frecuentaban su domicilio, por lo que pidió la absolución.

SENTENCIAS

MADRID, 24 (Logos).—El Tribunal de Orden Público ha dictado sentencia por la que se absuelve a Juan Alberto García-Tenorio Valmaseda del delito de impresos clandestinos que le imputaba el fiscal, después de declarar probado en la sentencia que Juan Alberto, el veintitrés de diciembre de mil novecientos sesenta y ocho, encargó mil quinientos ejemplares de una octavilla que trataba sobre problemas del Seguro de Enfermedad, sin cumplir los requisitos que señala la ley, pero después de haber consultado sobre su legalidad en el Ministerio de Trabajo, impresos que luego distribuiría en Puebla de Montalván (Toledo) y pueblos limítrofes.

Por sentencia del mismo Tribunal han sido condenados Jesús María Ibarguchi San Pedro y Francisco Jara Aranalde, como autores de un delito de asociación ilícita y otro de daños, a seis años de privación de libertad y diez mil pesetas de multa, a cada uno. Igualmente, ha sido condenado, por el primer delito citado, a tres años de prisión y diez mil pesetas de multa, Luis María Aizpurua Berasategui. Ha absuelto el Tribunal a los tres del delito de propaganda ilegal, que también les fuera imputado, y a Luis María del delito de daños.

Finalmente, en una tercera sentencia, condena a José Sala Mournet, como autor de un delito de desórdenes públicos, a tres meses de arresto y multa de cinco mil pesetas, por haber intervenido, según los juzgadores, en disturbios ocurridos en la Universidad de Barcelona el veintiuno de octubre de mil novecientos sesenta y ocho.

Finalmente, Manuel Bocanegra Martínez ha sido condenado a cinco meses de arresto por formar en una manifestación no pacífica, en Sevilla, el veintinueve de marzo de mil novecientos sseenta y ocho.

Gran Bretaña rompe diplomáticamente con Rodesia

Es su respuesta al referéndum de Ian Smith

LONDRES, 24. (Efe). — Gran Bretaña anunció hoy la retirada de su misión diplomática en Rodesia y el cierre de la oficina rodesiana en Londres, según informó en el Parlamento el secretario del Exterior, Michael Stewart.

Esta decisión británica supone la ruptura de los últimos lazos legales que aún existían entre Rodesia y Gran Bretaña, y se produce como respuesta al referéndum celebrado el pasado viernes en Rodesia para convertir a este país en una República racista con "apar theid" para la mayoría de color.

SALIDA

LONDRES, 24. (Efe). — La misión británica en Salisbury y la de Rodesia en Londres tienen a partir de hoy tres semanas para recoger y marcharse.

Sir Humphrey Gibbs, cuya dimisión del cargo de gobernador en Rodesia ha sido aceptada hoy por la reina, había anunciado el pasado doce de junio en Salisbury que sería imposible para él continuar como gobernador si la mayoría del electorado blanco rodesiano votaba por una República y una Constitución inaceptable para Gran Bretaña.

TOROS

Magnífico mano a mano Ordóñez-Camino en Badajoz

DAMASO GONZALEZ, HERIDO GRAVE EN ALICANTE

BADAJOZ, 24. (Logos). — Cuarta de feria. Seis toros de Pérez Tabernero. El segundo es sustituido por cojo por otro de la ganadería de Buendía.

Antonio Ordóñez, aplausos y una oreja y vuelta. Su tercer toro lo brinda a un espectador que tirando la chaqueta al ruedo hace un quite a un banderillero en peligro. Dos orejas y rabo a petición y vuelta. Entrega el rabo al espectador a quien brindó.

Paco Camino, dos orejas en su primero; una oreja en su segundo, y dos orejas y rabo en el último.

Los dos matadores salieron a hombres de la plaza.

EN ALBACETE

ALBACETE, 24. (Logos)—A beneficio de la Asociación Protectora de Niños Subnormales se ha celebrado la tradicional corrida de San Juan con buena entrada, presidida por doña Mercedes Carbo, la famosa "Mamá del millón", a la que los diestros brindaron uno de sus toros. Reses de don Manuel Cañaveral, de Sevilla, bravos y bien presentados.

Manuel Amador, una oreja que rechaza y aplausos.

Vicente Punzón, ovación y pitos.

El Chano, oreja y oreja.

En el intermedio del tercero y cuarto toro actuó el rejoneador Juan Antonio Landete, que colocó rejones y banderillas. Oreja.

DAMASO GONZALEZ, HERIDO GRAVE EN ALICANTE

ALICANTE, 24. (Logos).—Tercera corrida de abono de la feria de San Juan y San Pedro. Buena entrada. Toros de Flores Cubero, manejables en general.

Dámaso González, que tomaba la alternativa, en su primero hace una faena valiente. Es cogido dos veces sin consecuencias. Pinchazo sin soltar y estocada (petición y saludos). En el último de la tarde vuelve a hacer una faena llena de valentía sobre ambas manos. Es enganchado varias veces por el toro, pero termina la faena de un pinchazo, media y descabello al primer golpe (ovación). El diestro pasa a la enfermería.

Miguelín, silencio y aplausos

Paquirri, dos orejas y dos orejas y rabo. El toro es aplaudido en el arrastre.

Parte facultativo: El diestro Dámaso González ingresó en la enfermería, donde se le asistió de contusiones en diferentes partes del cuerpo y una herida por asta de toro en el tercio superior, cara interna, de la pierna izquierda, con dos trayectorias, una hacia abajo, de cinco centímetros, y otra hacia arriba, de diez centímetros, que interesa piel, tejido celular, subcutáneo y aponeurosis, afectando el músculo gemelo interno, llegando hasta el ligamento intereseo y alcanzando el hueso oplípeo, donde contusiona los vasos de la región, sin herirlos. Pronóstico grave. Fue operado en la enfermería de la plaza, bajo anestesia general, por los doctores Claramunt y Reyes y trasladado después al Sanatorio del Perpetuo Socorro. Mamaña, según el estado de la herida, será trasladado a Albacete o al Sanatorio de Toreros .

EN LEON

LEON, 24. (Logos). — Segunda corrida de feria. Toros de don Salvador Cuadriola.

Diego Puerta, bronca y oreja.

Manolo Martínez, de Méjico, ovación y silencio.

Miguel Márquez, oreja y ovación.

Trece muertos en EE. UU. a causa de los tornados

TRES ESPAÑOLES PERECEN EN UN ACCIDENTE DE TRAFICO EN PADUA (Italia)

Un padre apuñala a sus dos hijos y se corta las venas en París

NUEVA YORK, 24. (Efe). — Por lo menos trece personas han muerto y más de ciento cincuenta heridas a consecuencia de los tornados y fuertes tormentas que azotan desde ayer el medio-Oeste y Sur de los Estados Unidos.

En el Noroeste de Oklahoma, siete tornados destruyeron anoche granjas, graneros y otras estructuras, matando e hiriendo animales y ganado vacuno.

En Abilene (Tejas), dos fuertes tornados ocasionaron daños en edificios y postes de conducción eléctrica por valor de diez mil dólares, continuando hoy las fuertes lluvias en el Norte de Tejas.

Los Estados de Missouri y Kansas fueron azotados por cinco tornados que destruyeron granjas y casas, matando también ganado vacuno y miles de pavos en la localidad de Sxhulte (Kansas), a unos diez kilómetros al Noroeste de Wichita.

En millones de dólares se estiman los daños causados por inundaciones en la parte septentrional del Estado de Tennessee a causa de las lluvias, y en la costa Este en Berlin (Nueva Jersey), una violenta tormenta con vientos de más de 150 kilómetros por hora dañó unas cincuenta casas.

TRES ESPAÑOLES MUERTOS EN ITALIA

PADUA (Italia), 24. (Efe) —Tres españoles han perecido y otro se encuentra herido en un accidente automovilístico registrado la noche última sobre un puente, a pocos kilómetros de la localidad de Estean, en la provincia de Padua.

Los nombres de las víctimas son: Elvira Andrés Medina, de 24 años, maestra y residente en Guadalajara; Sabina Zamorano Donuso, de 25 años, de Madrid, y su marido, Enrique Moreno de Fresno, de 29 años, maestro; Mateo Benito Muñoz, de 26 años, natural de Teruel, que iba al volante del automóvil, se encuentra herido. Según los médicos del hospital de Estean, donde se encuentra internado, sufre contusiones múltiples, posible fractura de costillas y "shock" general. En el accidente resultó herido Mario Arzenton, de Padua, que conducía el vehículo con el chocó el automóvil de los españoles.

Según la investigación de la Policía de carreteras, el accidente se produjo de la siguiente forma: El coche de Mario Arzenton estaba adelantando a un camión, al cruzar un puente situado a poca distancia de éste, cuando se encontró de frente al "Seat 850" en el que viajaban los cuatro españoles. El choque fue violentísimo y tres de los españoles fallecieron en el acto. El otro automóvil destruyó la baranda del puente y cayo al río, pero su conductor logró salir y fue rescatado por otros automovilistas.

APUÑALA A SUS HIJOS Y SE CORTA LAS VENAS

PARIS, 24. (Efe). — Joseph Wonk, de 39 años, apuñaló a sus dos hijos, Danielle, de 17, y Christian, de 15, cortándose después las venas, por vengarse de su esposa, que le abandonó hace tres meses.

El hecho tuvo lugar en las primeras horas de esta mañana, en Thionville, al Nordeste de París, cerca de la frontera francesa con Alemania. Joseph apuñaló a su hija Danielle mientras dormía y luego al pequeño Christian. Este, tras haber recibido dos puñaladas, escapó del hogar, dirigiéndose en motocicleta hasta la Prefectura, donde denunció el caso, desmayándose después.

Padre e hijo han sido hospitalizados en estado de gravedad. La esposa de Joseph Eliane, de 37 años, ha declarado que el esposo ha debido cometer el acto en un momento de enajenación, ya que quería entrañablemente a sus hijos.

ANUNCIAN UNA PROXIMA EXPLOSION

BONN, 24. (Efe-Reuter). — La Policía de Francfort ha recibido una llamada telefónica anónima anunciando que el día 3 de julio se producirá en Seesen una explosión semejante a la del pasado domingo en Hannover, que produjo la voladura de un vagón cargado de explosivos que ocasionó la muerte de 12 hombres.

La Policía de Seesen, ciudad situada a unos 100 kilómetros al Sur de Hannover, está tomando las medidas oportunas. Según ha comunicado la Policía de Francfort, el anónimo comunicante dijo que "la explosión de Hannover se repetirá el jueves de la semana próxima en Seesen".

En Munich, un portavoz de la compañía de ferrocarriles ha dicho que se tienen sospechas de que la explosión del domingo fue consecuencia de un acto de sabotaje contra un vagón de ferrocarril que llevaba un cargamento de granadas con destino a tropas de Alemania Occidental que están recibiendo entrenamiento militar en Gales.

POSIBLE SABOTAJE

MUNICH, 24. (Efe-Reuter).— Se sospecha que hubo sabotaje en la explosión ocurrida el domingo en un vagón de municiones estacionado en la vía férrea, cerca de Hanover, y que ocasionó la muerte de doce personas.

Un portavoz ferroviario ha declarado hoy que las investigaciones se realizan ahora suponiendo que el inciednte fue motivado por una mano criminal.

La posibilidad de que un recalentamiento del freno produjese el fuego que provocó la explosión ha sido descartada tras las investigaciones preliminares.

Si la explosón fue provocada, efectivamente, por un acto de sabotaje, sería la segunda contra el Ejército occidental alemán. El vagón transportaba municiones destinadas al polígono de tiro de Gales, donde tropas alemanas se entrenan.

En enero, cuatro centinelas del Ejército fueron muertos a tiros y un quinto resultó gravemente herido en ataque perpetrado contra el depósito de municiones de Lebach, próximo a la frontera con Francia.

AVERIGUAN LAS CAUSAS

HANNOVER, 24. (Efe). — Bajo la dirección de la Jefatura Superior de Policía de Hannover trabajan actualmente cuatro grupos policiales y de expertos en la averiguación de las causas que produjeron en Hannover Linden la explosión de un vagón de municiones del Ejército alemán que ocasionó doce muertos y numerosos heridos el domingo pasado. Según un portavoz oficial siguen teniendo validez las tres hipótesis básicas de la investigación en curso: recalentamiento de frenos o ejes, defectuosa composición química de las granadas de artillería de 175 milímetros y acto de sabotaje.

Cualquiera de estas tres causas podrían haber originado el siniestro, por lo que las autoridades de Hannover se muestran hoy extrañadas de las conclusiones del Consejo directivo de los ferrocarriles federales, que en su sesión de Munich se inclina por la hipótesis de sabotaje.

RESTOS EXPUESTOS AL PUBLICO

NUEVA YORK, 24. (Efe). — Los restos mortales de la cantante y actriz Judy Garland, cuyo cadáver fue hallado anteayer en su casa de Chelsea en Londres, por su actual y quinto esposo, Michey Deans, serán llevados en avión a Nueva York el jueves y permanecerán expuestos al público durante todo el día en la funeraria "Frank E. Campbell", de la Avenida Madison, se reveló anoche en esta ciudad.

El entierro de los restos mortales de Judy Garland, fallecida a los 47 años de edad, serán enterrados el viernes por la tarde después de la celebración de los servicios fúnebres en privado.

CONTRATE A SU VENDEDOR

Nº 1

(El más técnico y silencioso)

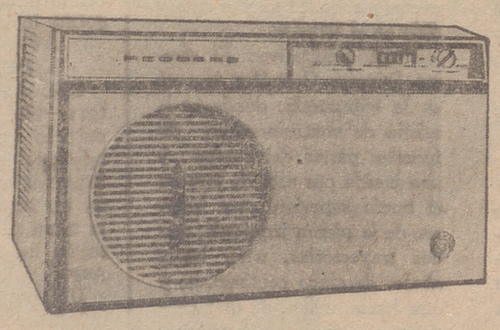

Muy técnico y silencioso.
Su sola presencia inunda su negocio de ambiente agradable y clientes contentos.

Miles de empresas de todo el mundo disfrutan de sus servicios y se benefician con el prestigio que derrocha.

Su nombre es **FEDDERS.**

La presencia de **FEDDERS** en su negocio se advierte inmediatamente, su ausencia... también.

FEDDERS

EL ACONDICIONADOR DE AIRE DE MAYOR VENTA EN EL MUNDO

EQUIPO TECNICO QUE CALCULA Y RECOMIENDA EL ACONDICIONADOR IDONEO
SERVICIO DE INSTALACION EN TIEMPO RECORD
SERVICIO POST-VENTA GARANTIZADO

FABRICADO CON LICENCIA DE FEDDERS CORPORATION, DE EDISON, NEW JERSEY, U. S. A., POR SU ASOCIADA EN ESPAÑA FEDDERS IBERICA, S. A.

RIGES

REFRIGERACION INDUSTRIAL GONZALEZ ESCUDERO

Vara de Rey, 58 bajo - Tel. 22 06 28 - LOGROÑO

FRANCIA

Chaban Delmas recibirá a los grandes dirigentes sindicales y sociales

PARIS, 24. (Efe). — El comunicado hecho público a última hora de esta tarde por el Hotel Matignon declara que el primer ministro francés está decidido a recibir a los dirigentes de las grandes asociaciones profesionales sindicales y sociales. «El primer ministro —añade el comunicado— desea informarse de las preocupaciones de dichas organizaciones y proceder con sus representantes a un primero y extenso examen de los problemas de actualidad y de las grandes orientaciones para el porvenir. Así espera, de acuerdo con los interesados, establecer las bases y las modalidades de un proceso de concertación permanente entre el Estado y las organizaciones sociales».

TELEGRAMA DE AGRADECIMIENTO

PARIS, 24. (Efe). — El nuevo presidente de la República francesa, Georges Pompidou, ha dirigido un telegrama de agradecimiento al Papa, Pablo VI, en contestación al mensaje que Su Santidad le envió con motivo de su elección a la Presidencia.

En dicho telegrama, Pompidou se muestra «profundamente impresionado y agradece muy sinceramente el mensaje del Papa, que representa un precioso estímulo para la tarea que ha de cumplir.

DECLARACIONES DE WILSON

LONDRES, 24. (Efe). — «Deseo entrevistarme con el presidente francés, Pompidou, pero es demasiado prematuro decir cuándo podrá tener lugar esta reunión, ya que Pompidou acaba de tomar ahora posesión de su cargo», dijo hoy en la Cámara de los Comunes el primer ministro británico, Harold Wilson, contestando a las preguntas de un parlamentario conservador.

El parlamentario, S. S. Digby, preguntó también si el Gobierno británico trataría de acelerar la celebración del encuentro entre el propio Wilson y Pompidou.

«Creo que sería equivocado para el Gobierno tratar de forzar los trámites normales en este asunto —contestó Wilson—, pero aprovecharemos cualquier ocasión».

A preguntas de otro parlamentario laborista, Wilson contestó que las relaciones Este-Oeste y la posible implantación de un sistema de seguridad europeo serían temas a tratar en su entrevista con Pompidou, si tal entrevista tiene lugar.

POLITICA EXTERIOR FRANCESA

PARIS, 24. (Efe). — La política exterior francesa no sufrirá cambio alguno y continuará con la misma tónica que en los años anteriores. En este sentido se han pronunciado esta tarde el ex-ministro de Asuntos Exteriores Michel Debré y Maurice Schumann, que le sucede en el Qual d'Orsay, durante la ceremonia de toma de posesión de este último.

UNA COMUNISTA, CANDIDATA A LA PRESIDENCIA DE LA ASAMBLEA NACIONAL

PARIS, 24. (Efe). — Una mujer, la señora Marie Claude Vaillant Couturier, ha presentado su candidatura para la presidencia de la Asamblea francesa. El grupo comunista de la Cámara, del que es miembro madame Marie-Claude Vaillant Couturier, presentó la candidatura esta tarde para sustituir a Jacques Chaban-Delmas, designado primer ministro del Gobierno. La candidata es la viuda de Paúl Vaillan Couturier, que fue miembro del Comité director del partido comunista francés y primer redactor-jefe del órgano del partido "L'Humanité"

La candidatura del partido comunista es simbólica toda vez que el grupo gaullista, que cuenta cerca de 400 diputados, votará por su candidato, Achille Peretti, Marie Claude Vaillant recogerá escasamente unos 50 votos en el escrutinio que tendrá lugar mañana en el Palacio Borbón.

El río Rhin lleva veneno

Las principales ciudades de Holanda, sin suministro de agua potable

LA HAYA, 24. (Efe-Reuter). — A causa del veneno vertido en el río Rhin, se ha cortado el suministro de agua potable en las principales ciudades de Holanda.

Alrededor de cuarenta millones de peces, en una extensión de cuatrocientos kilómetros a lo largo del río Rhin, han muerto envenenados a causa de una especie de insecticidas en el mismo.

El veneno, que está siendo analizado en los laboratorios, alcanzó la frontera holandesa anoche al ser vistos masas de peces muertos flotando sobre las aguas procedentes de Alemania Occidental.

Las autoridades holandesas han advertido a la población que no se utilece agua del río en ningún caso y también han informado que nadie debe bañarse en el río.

Las ciudades de Rotterdam, Amsterdam, Dororecht y La Haya han comenzado a utilizar los depósitos de agua de reserva.

Según informaciones de radio, las autoridades de la provincia de Renania-Westfalia, en Alemania Occidental, han adoptado medidas de emergencia similares.

Ayer, las autoridades alemanas advirtieron a las personas acampadas en las orillas del Rhin, cerca de Dusseldorf, que se abstuvieran de emplear agua del río y que no se bañasen en el mismo al conocerse que toneladas de peces habían muerto a causa de un veneno no identificado.

Según los químicos, se trata de un veneno que ataca al sistema nervioso de los peces.

CIERRE

LA HAYA, 24. (Efe). — Las autoridades holandesas ordenaron a las trece horas GMT de hoy el cierre de las exclusas que enlazan el Rhin con el Canal de Amsterdam para evitar la contaminación de las aguas de este canal. La medida afecta seriamente a la navegación fluvial, pero las autoridades competentes han estimado que la salud pública prevalecía.

Para acelerar la evacuación de las aguas contaminadas del Rhin se ha procedido a la apertura de las compuertas de Amerongen y de Hagestein. En este último lugar, expertos del Ministerio de Comunicaciones y Canales ha comprobado la existencia de una gran cantidad de peces afectados de carencia de aire y que nadan en la superficie, Hagestein es también el punto holandés donde la concentración de aguas contaminadas es mayor.

INVESTIGACION

ESTRASBURGO, 24. (Efe-Reuter). — La Policía fluvial francesa está investigando todas las barcazas que navegan río arriba de esta ciudad fronteriza del Rhin, para comprobar que no se derrama ningún agente químico de sus cargamentos, según ha declarado un portavoz de la Policía en el día de hoy, agregando que el Rhin se hallaba incontaminado en Estrasburgo.

Río abajo, el veneno químico ha producido la muerte de millones de peces y ha motivado que se cortarán abastecimientos de agua de beber en Holanda.

WASHINGTON

Entrevista Nixon-Cabot Lodge

Potencial bélico de EE. UU. en Iberoamérica

WASHINGTON, 24. (Efe). — El presidente norteamericano, Richard Nixon, se reunió hoy durante media hora con el negociador estadounidense en la conferencia de paz de París Henry Cabot Lodge.

La Casa Blanca evitó hacer comentario alguno sobre los temas de la entrevista, pero se cree que está relacionada con el próximo anuncio por el Gobierno de Saigón de la convocatoria de nuevas elecciones en 1970, con participación de candidatos del Viet Cong.

Según fuentes diplomáticas, el presidente ha deseado coordinar con su representante en las conversaciones de paz de la capital francesa la política a seguir en las negociaciones con el nuevo Gobierno revolucionario de Vietnam del Sur, organizado por el Frente de Liberación Nacional, y la posible retirada de tropas norteamericanas de Vietnam.

En una conferencia de Prensa, el pasado jueves, el presidente norteamericano expuso su esperanza de poder retirar cien mil soldados del campo de batalla este año y el total de las fuerzas combatientes estadounidenses para finales de 1970.

POTENCIAL BELICO EN IBEROAMERICA

WASHINGTON, 24. (Efe). — El Subcomité de Relaciones Exteriores del Senado norteamericano para el hemisferio occidental, que hoy comenzó una serie de debates sobre la política militar de los Estados Unidos en Iberoamérica, dio a conocer hoy las últimas estadísticas sobre el potencial bélico de la República del hemisferio:

Argentina: 130 jets, 90 barcos de guerra, 9 destructores y dos submarinos.

Brasil: 100-82-17-4.
Chile: 54-46-9-2.
Perú: 51-41-5-4.
Venezuela: 68-41-9-2.
Colombia: 20-0-3-0.
R. Dominicana: 50-0-5-0.
Ecuador: 36-0-3-0.
Méjico: 30-0-0-0.
Nicaragua: 4-0-0-0.
Uruguay: 14-0-0-0.

Según las mismas estadísticas, la ayuda norteamericana a los países iberomericanos en asistencia militar fue de 85 millones de dólares en 1966 y de 55 millones de dólares en 1967.

Medidas de seguridad en Uruguay

MONTEVIDEO, 24. (Efe). — Vehículos blandados, coches patrulleros, camiones militares, carros de efectivos armados de guerra, fuertes contingentes de la Policía Montada recorren esta mañana la zona céntrica de Montevideo pocos minutos después de que el Consejo de Ministros decretó las medidas prontas de seguridad.

Por otra parte, efectivos de la Marina ocuparon las instalaciones de las Usinas y teléfonos del Estado, cuyo personal se encuentra en conflicto y había decretado un paro de 24 horas sin fecha prevista.

Se confirmó asimismo que numerosos dirigentes gremiales se encuentran detenidos en la Jefatura de Policía de Montevideo, cuyos arrestos se llevaron a cabo bajo el amparo de las medidas excepcionales.

Fueron movilizados militarmente los funcionarios de UTE (Usinas y Teléfonos del Estado), OSE (Obras Sanitarias del Estado y Telecomunicaciones por decreto del Consejo de Ministros en una reunión extraordinaria realizada esta mañana.

Trascendió que también podría decretarse régimen castrense en la Administración Nacional de Combustible.

Esta medida es complementaria de las medidas prontas de seguridad decretadas minutos antes.

SGCB2021

implanta sus nuevos métodos, y así nace la Biotecnia

Su amplia gama de lavadoras superautomáticas **Deter/Bio** le ha situado en vanguardia de los avances hacia la era del

LAVADO **BIO** AUTOMATICO

PROCESO TERMICO FRACCIONADO

LA MARCA ESPECIALIZADA EN LAVADORAS SUPERAUTOMATICAS

★ DEPORTES DEPORTES ★

Fausti con el título de entrenador en el bolsillo

Siguiendo el camino de otros que fueron destacados jugadores de fútbol español, Fausti ha sacado el carnet de entrenador. El acaba de aprobar el curso en la Escuela de Preparadores de Navarra. Título que le será entregado oficialmente próximamente.

FAUSTI EMPEMO EL
FAUSTI EMPEZO EL
NAXARA

Fausti está visiblemente satisfecho. Habla con entusiasmo del curso, mejor dicho, de los dos cursos, ya que han sido dos los que ha habido que aprobar para llegar al deseado final.

—¿Ha sido muy duro el curso?

bastante. Pero hemos tenido unos profesores estupendos.

Fausti ya había empezado a hacer pinitos en el Náxara. Los frutos obtenidos no han podido ser mejores. El equipo ha conseguido un honroso lugar en la clasificación de Primera Regional y ha estado a punto de quedar finalista del «III Torneo de la Amistad».

—Puede que siga un año más en el Náxara —dice Fausti—, pero mi objetivo es el entrenar a un equipo de más categoría.

—¿Cuáles son tus actividades al margen del fútbol?

—Poseo una tienda de comestibles en la calle Mayor. Me lleva bastante tiempo el atenderla. Per ocomo el fútbol lo llevo dentro no me importaría salir de la provincia a entrenar a algún equipo que precisase de mis servicios.

—¿Piensas dedicarte de lleno a la tarea de entrenador?

—Por supuesto. Para eso he hecho el cursillo y pienso presentarme para hacer el nacional.

Fausti colgó las botas hace una temporada. Su último equipo fue el de su tierra: el Logroñés, al que ha pertenecido durante nueve años.

Faustino Trincado Pérez —treinta y cinco años sin cumplir y más de diecisiete como jugador— seguirá en el fútbol activo, ahora como entrenador.

—Tengo tanta ilusión o más que cuando empecé a jugar al fútbol —insiste el nuevo míster.

Roberto GARCIA

«Rumorería» futbolística

MADRID, 24. (Logos). — Como plato diario de este final de la temporada futbolística hay que consignar nuevamente la serie de rumores, lanzados quizá por gentes interesadas para aumentar la cuantía de los fichajes cesiones, etc. Barrachina, pese a todo, se dice que vendrá al Atlético de Madrid. Fleitas sigue en candelero para el traspaso. Miera irá a un equipo norteño. Rojo no sabe nada de su supuesto traspaso al Madrd u otro equipo, etc., etc. El caso es que se mueve la noticia, el rumor, el se dice, que es la pimienta de esta fenecida temporada futbilística, que no ha sido la mejor por cierto desde hace bastantesa ños en lo que se refiere a calidad, sino al revés. Y aún hay que esperar en este final de junio que se sucedan los rumores, algunos confirmados, pues es la fecha de los cambios y de las sorpresas en clubs y jugadores, y eso que ha habido ya bastantes en el mes anterior.

PELOTA

Se inició la feria de Eibar con triunfo de Ogueta-Tapia I sobre Vergara-Lajos (22-20)

Comenzó ayer la feria de Eibar, con partidos por la tarde y por la noche, al igual que hoy.

Por la tarde se enfrentaban en el "estelar" Ogueta y Tapia I frente a Vergara y Lajos, venciendo los primeros 22-20, gracias principalmente a la formidable actuación de Tapia I, quien junto a la labor de Lajos en la segunda parte del partido fue lo único destacable.

Después, Pascual y Echave XI vencieron 22-17 a Ezcurra y Elorza, terminando Andueza IV e Inchaurrondo ganando por 18-3 a Aizpuru (que es su octava derota consecutiva) y Juaristi.

Por la noche hubo triunfo de Madrid y Andueza III sobre Barberito y Aldazábal por 22-9. Un buen partido de los dos vencedores.

Y hoy sigue la feria, destacando el "estelar" de la tarde con Retegui-Azcárate frente a Tapia II y Soroa, con un segundo partido "riojano", Del Val II y I contra Nalda I y II.

El Osasuna asciende a Segunda División al vencer ayer, en Zaragoza, al San Andrés (2-0)

Gran ambiente en La Romareda, con una gran entrada en los graderíos, notándose la presencia de muchos navarros. Los socios osasunistas que lo desearon pudieron desplazarse gratis desde Pamplona a Zaragoza.

El triunfo osasunista fue merecido, logrando los goles del triunfo en la primera parte, pero realizando incursiones muy peligrosas en la continuación, en una de las cuales la pelota atravesó la línea de meta impulsada por un defensor catalán, sin que el árbitro apreciara el gol.

El primer gol lo consiguió el Osasuna a los cinco minutos de juego. Ederra lanzó una falta que Fanjul cabeceó hacia atrás para que Sagasta rematara a las mallas.

A los 36 minutos remachó el equipo navarro la victoria. El portero catalán cometió una falta a Jordana en el borde del área que sacó Serafín, dando lugar a que el propio Jordana lograra el segundo gol.

Cuando el árbitro, señor Canera, señaló el final del partido, que se prolongó durante cinco minutos como compensación a distintos descuentos, los aficionados navarros se lanzaron al césped de La Romareda para abrazar entusiásticamente a los jugadores rojillos.

Enhorabuena al club navarro por el ascenso, al mismo tiempo que nos felicitamos nosotros también, pues hemos perdido de vista a un enemigo de cuidado para la próxima campaña.

Cuando faltaban cinco minutos para terminar, el árbitro expulsó al jugador catalán Viñas por protestar la anulación de un gol conseguido antirreglamentariamente por su equipo.

El Osasuna alineó a Luquín; Santamaría, Ederra, Aguirre; Lasa, Arroyabe; Uncín, Jerdana, Fanjul, Sagasta y Serafín.

El San Andrés, a Delgado; Martín, Domenech, Moya; Ruiz, Toba; Rue, Viñas, Giralt, Martín y Pepín.

El Santos batió al Inter (1-0)

MILAN, 24. (Alfil).—Con un gol marcado por Toninho, a los 12 minutos del segundo tiempo, el Santos de Brasil batió al Inter en el primer partido correspondiente a la final de la "Super Copa".

Novedades en el «Tour»

PARIS, 24. (Alfil).—La 56 edición de la Vuelta Ciclista a Francia, de acuerdo con el Reglamento de la prueba, se disputará este año bajo la fórmula de equipos de firmas comerciales, compuesto cada uno por diez corredores, de ellos siete de la misma nacionalidad, como mínimo.

En la Vuelta habrá cuatro clasificaciones: individual por tiempo, que es la más importante, individual por puntos, combinada, por equipos y la del mejor escalador.

El título de "Rey de la Montaña" es uno de los más codiciados. Los participantes de este año se esforzarán sobre 41 puertos más o menos elevados para emular a los Trueba, Vietto, Bartali, Coppi, Bobet, Bahamontes y Jiménez, que marcaron época en la Vuelta.

ADORNI SE RETIRARA A FINAL DE TEMPORADA

ROMA, 24. (Alfil).—Vittorio Adorni se retirará, al parecer, del ciclismo de competición cuando finalice la actual temporada. La decisión parece ses fruto de largas meditaciones del ciclista italiano.

Martín Losa-Verano, campeones del «I Trofeo Verano de Tenis»

Todos los pronósticos apuntaban por una final incierta. Sin embargo, desde el primer pelotazo se veía que Martín Losa-Verano habían salido a llevarse la final. El partido no podía dejar de ser un buen partido. Y lo fue, en efecto. Al final se impusieron los mejores porque el resultado justo marcó lo que se había visto en la pista.

El primer set se presentó más disputado y las dos parejas iban pisándose los talones en la puntuación. Los sucesivos empates se sucedieron hasta el 5-5, para romper Martín Losa y Verano el servicio a su pareja e imponerse con un 7-5. El arranque prometedor del segundo set colocó al doble campeón en un 3-0. Dueños de la situación, asumen la iniciativa. En el cuarto juego, Martín Losa y Verano comienzan a hacer agua, a fallar bolas fáciles, a descomponerse y ceder un juego tras otro hasta colocarse Osés y Chuchi Martínez en un 3-4. A partir de aquí, las cosas han vuelto a su cauce normal y la balanza se ha inclinado otra vez en el lado de Martín Losa y Verano, resolviendo favorablemente esta situación tan peligrosa con un 6-4 que sentenciaba el partido y la final.

Una hora de tensión, incertidumbre y juego vivo. Los campeones han jugado sin nervios, con un bache en el segundo set que les ha podido costar caro. El partido lo plantearon a su conveniencia, sin pausa ni desmayo, con genio y voluntad de vencer. Con gran tranquilidad, se fueron imponiendo en los juegos, confiados, como si estuvieran seguros —desde el principio— de que la victoria estaba en el bolsillo. Osés —los años pasan— ha jugado bien, con su seguridad característica y en ocasiones acrobática, para devolver boleas inverosímiles. Sus virtudes —corazón, cabeza y voluntad de entrega— se mantienen, pero enfrente había en la final una formidable pareja que rayó a gran altura, con un juego resolutivo. Martín Losa sacó estupendamente, dejando en bandeja a su compañero bolas que su mortal smach se encargaban de matar. Chuchi defendió con uñas y dientes todas las pelotas. Verano, a pesar de no encontrar su sitio en el servicio, estuvo brillante en muchas ejecuciones, procurando mantener a Osés en el fondo de la pista.

Partido bonito que atrajo a mucho público. Infante, juez del encuentro, no tuvo ninguna dificultad. El "I Trofeo de Verano" de tenis ya tiene unos campeones.

¡INDUSTRIALES, COMERCIANTES, INVERSIONISTAS!

Aprovechen la oportunidad del momento adquiriendo en las mejores condiciones de precio:

Plantas bajas

Y

locales para oficinas

Situadas en las zonas de mayor porvenir

FACILIDADES DE PAGO

Disponemos de diversas dimensiones y características.

Informes:

GRAN VIA, 30, ENTLO.

Representante exclusivo para España:
ELECTRO DIESEL, S. A. Embajadores, 146. - Madrid. Telf. 4670300

DEPORTES ★ DEPORTES ★

BALONCESTO

Las selecciones OAR, en Logroño

Participarán en el «I Trofeo AS» en triple confrontación con equipos y selecciones riojanas

Ayer, aproximadamente a las 7,45 de la tarde, llegaron a Logroño las selecciones de OAR que procedentes de Barcelona disputarán, durante cuatro días, unos partidos contra equipos y selecciones riojanas. Recién llegados, se dirigieron a sus lugares de estancia.

La bienvenida oficial tuvo lugar en el salón de actos del Colegio San José, a las 9,30 de la noche. Formada la presidencia, tomó la palabra el presidente del Colegio Riojano de Preparadores, señor Loma-Osorio, que tras presentarse dio la bienvenida oficialmente a la embajada catalana. Expresó que su máximo deseo era que cuando marchasen de ésta tuviesen conciencia de que eran catalanes por nacimiento, pero riojanos por amistad. A continuación, el señor De Miguel, secretario del Colegio de Preparadores, después de darles también la bienvenida, esbozó unos aspectos de juego, acabando con el tópico, ya consabido, de que gane el mejor, y que reine la mayor amistad y deportividad sobre la cancha. Para finalizar, el tesorero del Colegio Riojano, señor Garrido, les dio la bienvenida en nombre de la organización. Expresó sus sentimientos, como hombre nacido en Barcelona, pero afincado en Logroño, diciendo que cuando marchasen a sus respectivos lares, que ellos tenían que ser nuestra embajada. Expresó sus ideas, como hombre que siente al baloncesto, que vive intensamente la lucha por el baloncesto, por la escasez de medios, y otros imponderables. Recargó la hidalguía y amistad riojana, y que debían de tener conciencia de que para el año próximo ellos debían de ser la embajada riojana.

Contestó don Pedro Giner, presidente del Comité de Competición de OAR, expresamente llegado como representante del delegado diocesano de OAR, que se encontrará entre nosotros el próximo jueves. Expresó su asombro ante las circulares del Colegio Riojano, muy especialmente ante el Guión de Actividades confeccionado para esta visita, y resaltó todos los pequeños detalles que han sido tenidos en cuenta, haciendo un especial elogio de la organizacióin riojana. Expresó también su confianza ante la amistad y deportividad que reinará en estos días en la cancha. Pidió unión y deseó los mayores éxitos para esta confrontación riojano-catalana.

Entre los aplausos de los asistentes se dio por finalizado este acto.

La composición de los diferentes equipos que van a intervenir en el día de hoy en los partidos programados es la siguiente:

OAR, de Barcelona
Infantil

Francisco Villalba Alonso (capitán).
Javier Casas Salvadó (segundo capitán)
Rafael Arimany Soler
Manuel López Abella
Francisco López Sojo
José María Bodetas Casteils
Ramón Dordal Calvet
Rodolfo Fajardo Ruiz
Antonio Cucala de la Fuente
Antonio Batlle Vives
Victoriano Alaña Salvador
Preparador: Juan Piñeiro

OAR, de Barcelona
Juvenil

Juan Costa Puig (capitán)
Francisco Reig Badía (segundo capitán)
Eduardo Guaza Barber
Alfonso Capmany Soler
Javier Rovira de San Gil
Luis Pascual Ortiz
Ignacio Rodríguez Durban
Isacc Cebrecos Pérez
Camilo Padró Canals
José Luis Rius Nogués
Preparador: Joaquín Viñallonga

Creff, de Logroño
Femenino

Isabel Roldán
Almudena de Luis
Mercedes Diez del Corral
Aureli de las Heras
Margarita Bosalongo
Loreto Villar
Mercedes Palacios
Elena Alegría
Rosa Rodríguez
Mercedes Lagunilla
Carmen Arróniz
Esperanza Balda
Preparadora: Mari Juli Bretón

OAR, de Barcelona
Femenino

Luisa Puente Caixal (capitán)
María Luisa Palet Bel
María Teresa Esquivias Ugera
Rosa M. Casenave Roca
M. Teresa Sánchez Guallar
Ana M. Galvez Gutiérrez
M. Pilar Burillo Pacheco
Josefa García de Alcaraz Deu
M. del Carmen Rudié Calvet
Vicenta Tejadilloc Beneyto
Preparador: Juan Soia Aparicio

El Pilar, de Logroño
Infantil

Santiago Romera
Juan Carlos Garaita
Juan Máximo Paternain
Fco. Javier Urbina
Roberto del Hoyo
Ismael Rojas
Alfonso Sánchez
Florentino Magaña
Víctor Murillo
Juan Echeverría
Leandro Rodríguez
Miguel Angel Rodrigo
Jesús Angel Viguera
Delfín Soares
Adolfo Valgañón
Fernando Valgañón
Manuel Gras
Leopoldo Ortiz
Pedro José Ramírez
Javier Pérez
Manuel Garrido
José Ramón Fuertes
José Ignacio Pagonabarraga
Preparador: José Olasiregui

San José, de Logroño
Juvenil

Pepe Ruiz
Emilio Rebollo
Rodolfo Rebollo
Fernando del Hoyo
Preparador: Manuel María de Miguel

Un momento de la llegada de las selecciones OAR a nuestra ciudad. — (Foto Herce).

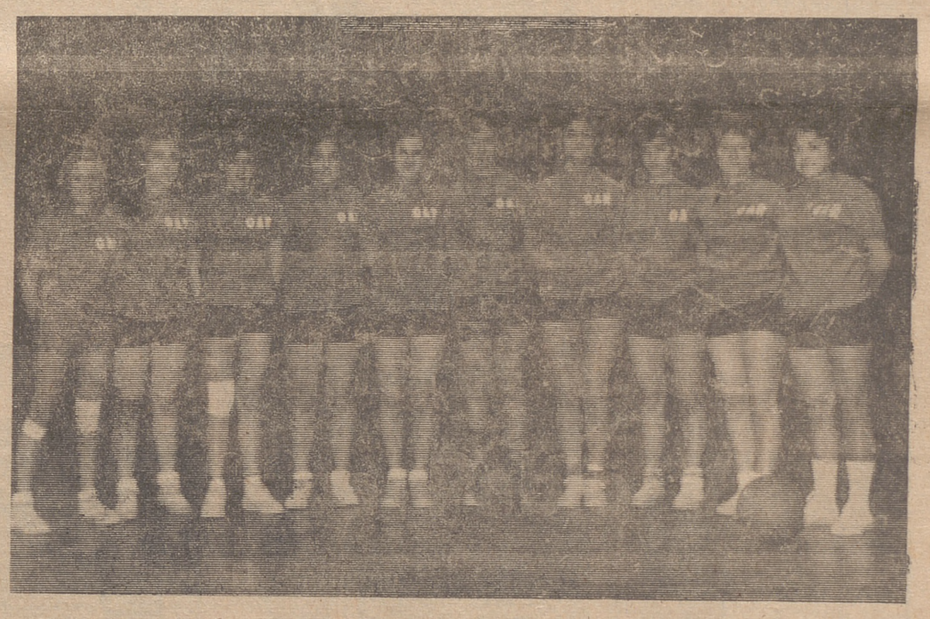

OAR FEMENINO

PROGRAMA DE PARTIDOS PARA HOY

A las 18'20 horas, infantil, OAR-El Pilar
A las 19'15 horas, femenino, OAR-Creff.
A las 20'30 horas, juvenil, OAR-San José.

El lugar es, como repetidamente se ha venido anunciando, el Frontón Adarraga, advirtiéndose al público que los horarios serán respetados minuciosamente para evitar que el espectáculo se alargue demasiado, por lo cual rogamos la máxima puntualidad.

El programa de actividades que se ha preparado para la expedición catalana es apretado. Nuestras autoridades recibirán a una Comisión para darles la bienvenida oficial a nuestra tierra riojana. En la edición de mañana les daremos nota de ello.

Hoy, ceremonia de apertura en el Stadium de la Sociedad Hípica Militar

Ayer y en el cuartel logroñés del Regimiento de Artillería de Campaña número 46,se concentraron los equipos que tomarán parte en los interesantes Campeonatos Milnitares de la División de Montaña Navarra número 66, representando al Regimiento América número 66, Regimiento Sicilia, número 67, Grupo de Artillería a Lomo LXI, Agrupación Mixta de Encuadramiento, Compañía de Esquiadores Escaladores, Regimiento de Caballería España número 11, Regimiento de Artillería de Campaña, número 46 y Regimiento Mixto de Ingenieros, número 6.

Hoy, a las diez de la mañana y en el stadium de la Sociedad Hípica Militar tendrá lugar la ceremonia de apertura con el izado de las banderas, seguido del desfile de los equipos participantes. Y a continuación primera jornada de atletismo, pentathlon militar (tiro, recorrido de obstáculos), patrullas de tiro y judo.

El Comité de Honor de estos campeonatos está formado por el capitán general de la Región, señor Cabañas y Vallés; general de la División de Montaña Navarra número 6; señor Bocsh de la Barrera; gobernador civil de Logroño, señor Aige Pascual; gobernador militar, señor Sáenz Aranaz; general jefe de la Brigada número 1, señor de la Fuente Torres; presidente de la Diputación, señor Briones Matute; alcalde de Logroño, señor de Lerma y Gurtubay, y Delegado provincial de Deportes, señor Bonet Hernando. Tienen puestos de responsabilidad directa: el coronel del Regimiento de Artillería de Campaña número 46, señor Ibarreche Olaso, como presidente del tribunal de apelación; el teniente coronel, señor Urtubia Ramirez, como director de subcomisiones; y el comandante señor Terreros Palacios, encargado de protocolo y relaciones públicas.

Con motivo de estos campeonatos, y en la imprenta del Regimiento de Artillería de Campaña número 46, de guarnición, como es sabido en nuestra ciudad, se ha confeccionado un artístico programa con toda clase de datos, incluyendo gráficos y espacios para llevar las puntuaciones, programa que obliga a felicitar a cuantos tomaron parte en su confección.

OAR INFANTIL

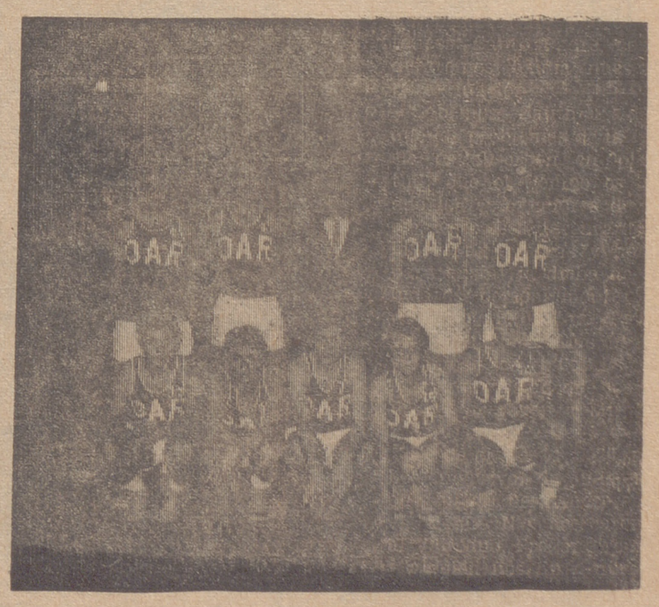

OAR JUVENIL

BEBA FANTA... EN VASOS DE FANTA

MARCA REG. MARCA REG.

¡Beba FANTA... y vigile el tapón!
Cada vez que abra una botella de FANTA,
compruebe si debajo del tapón
hay un vale por UN PUNTO.

¡Muchos, muchísimos tapones de FANTA
llevan el premio de UN PUNTO!
Cuantas veces reúna cuatro tapones premiados,
cámbielos por un atractivo vaso.

Infórmese del lugar donde realizar el canje.

**Cada vaso tiene grabado en color
el Payaso de FANTA,
tocando un instrumento musical.
¡Reúna la colección de seis vasos distintos
teniendo siempre a su alcance, bien fría.
FANTA naranja... o delicioso LIMON!**

BEBA FANTA NARANJA
Y DELICIOSO LIMON

¡SABE TAN BIEN...
DA GUSTO TENER SED!

EMBOTELLADA CON AUTORIZACION DE LA COMPAÑIA COCA-COLA DE ESPAÑA, S. A.

TELEVISION

MATINAL

8'02: Buenos días.
8'30: Telediario.
9'00: Cierre.

SOBREMESA

2'02: Panorama de actualidad. Con comentarios taurinos
3'00: Telediario.
3'30: El tiempo.
3'40: Café, copa y bulo.
3'50: Daktari. "Una familia para Jenny". El caso de una niña huérfana que pasa una temporada en Wameru, mientras allí se proponen cazar a una leona que hirió a un hombre.
4'50: Nivel de vida: La moda el cuidado de las uñas y la España confortable.
5'20: Novela. "El retrato". Capítulo III.
5'45: El oro del tiempo.
5'50: Cierre.

TARDE

7'32: Antena infantil.
8'30: Dibujos animados.
8'45: Avance informativo.
8'47: España al día.

NOCHE

8'55: Misterios al descubierto. Espacio de divulgación científica.
9'30: Telediario.
10'00: El tiempo.
10'10: Poesía e imagen. "Carlos Bousoño".
10'25: Pequeño Estudio. "Los zapatos", de Rodolfo Hernández Parayuelo. Intérpretes: Lola Herrera, Arturo López, Rafael Navarro, Modesto Blanch, Félix Dafauce, Mario Alex, Roberto Cruz y Mabel Escaño.
10'55: Tele-Ritmo.
11'25: El espectador y el lenguaje. "La toponimia militar".
11'30: Ironside. "El robo es un juego". Ironside es encargado de la custodia y transporte de unas valiosas joyas. Hay un ladrón de categoría que planea robarlas.
0'25: Telediario.
0'30: Despedida y cierre.

CRUCIGRAMA

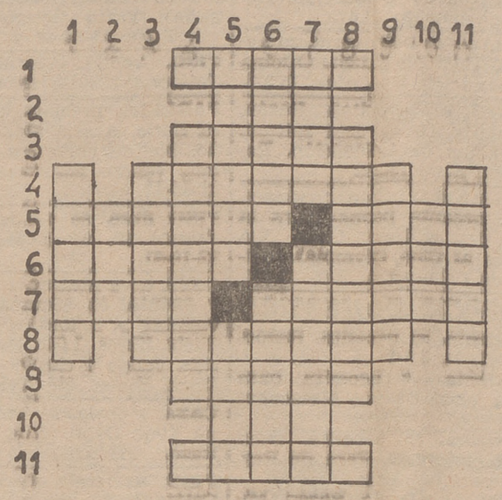

HORIZONTALES. — 1: Caja de madera que se usa para embalaje. — 2: Cierto tipo de animal. — 3: Se detienen. — 4: Originarse una cosa de otra. — 5: Arrasas. Tejido. — 6: Avanzar sobre la superficie del agua. Cumbres. — 7: Al revés, corto. Vasija que se utiliza en la iglesia para el incienso. — 8: Grupos de ciertas frutas. — 9: Crueldades. — 10: Pareja. — 11: Estantería de las cocinas.

VERTICALES. — 1: Faltos de realidad aparente. — 2: Condimento. — 3: Quitar las ramas superfluas de los árbles. — 4: En plural, cierta parte de las armas de fuego. — 5: Escurrir. Cierta prenda de vestir. — 6: Nombre de mujer. Jovencitas. — 7: Al revés, atadura. Máquina fotográfica. — 8: Al hablar de un país o pueblo, dícese de todos los que han nacido en él. — 9: Bogues. — 10: Al revés, semejante. — 11: Multitudes de gente.

SOLUCION AL ANTERIOR

HORIZONTALES. — 1: Amado. — 2: Ita. — 3: Elisa. — 4: Amazona. — 5: Cadena. etiC. — 6: Aluro. Omiso. — 7: Bali. Alocad — 8: Etamina. — 9: Opina. — 10: Ego. — 11: Acosa.

VERTICALES. — 1: Acabo. — 2: Ala. — 3: Adule. — 4: Emérito. — 5: Milano. apeC. — 6: Atiza. Amigo. — 7: dasO. Olimos. — 8: Anénoma. — 9: Atica. — 10: Isa. — 11: Acodo.

Representación comercial

Para la provincia de Logroño, necesita EMPRESA DE ASCENSORES de ámbito nacional, con organización técnica y servicio funcionando en Logroño.
Imprescindible buenas referencias y estar introducido en el ramo de la construcción.
Escribir al Apartado 321. Referencia 3.395. - SAN SEBASTIAN

AGENCIA DE TRANSPORTES

de Madrid, situada en el mejor lugar de Madrid, con instalaciones de dos mil metros y con unidades de reparto, aceptaría corresponsal en esta plaza. Escribir al núm. 9.900.
Vergara, 11. - BARCELONA-2.

MUEBLES FACON

CON CALIDAD Y PRECIOS SIN COMPETENCIA CONTRIBUYEN CON LA MAYOR EFICACIA AL CONFORT DEL HOGAR.
EXPOSICION Y VENTA en
OYON (Alava)
Calle Laureano Irribarría núm. 4.
TELEFONO 223

PISOS TERMINADOS EXTERIORES

Nos quedan dos, uno de 4 y otro de 5 amplias habitaciones individuales, orientación saliente, suelos de terrazo, calefacción individual eléctrica (calor negro); los vendo baratísimos. VEALOS en C/ Particular de Mújica, 26, solamente de 11 a 12,30 y de 5 a 7. Trato directo con su propietario.

Una película policíaca y de ciencia-ficción que le asombrará por su audacia y le apasionará por su emoción

AGRUPACION Viñals PRESENTA
RICHARD WYLER
ROBERT MANUEL
JANY CLAIR
DIRECTOR RICCARDO FREDA

¡Acción e intriga de alto nivel en el film más emocionante que se ha visto jamás!

MAÑANA COLOSAL ESTRENO **Avenida**

Muy importante empresa igualadina de género de punto exterior precisa
REPRESENTANTE
para zona Rioja
Llevará muestrario de gran calidad, muy acreditado.
Interesa hombre con experiencia, autorizándose la confluencia de representaciones no competitivas.
Comisiones muy interesantes
Escribir historial detallado, indicando n.º teléfono
IOR CONSULTORES DE ORGANIZACION, S. A. Ref. 1.854. Paseo de Gracia, 46, 4.º BARCELONA (7) IOR

400 plazas Justicia. - Ambos sexos. - 18 años, sin límite máximo. - Magnífica retribución

Auxiliares Administración Justicia, 220 plazas, con más de 122.000 pesetas. Instancias, hasta el 3 de julio. Auxiliares de Justicia Municipal 180 plazas, con más de 116.000 pesetas. Instancias hata el 4 de julio.
En AMBAS Título de Bachiller Elemental. Ejercicios sencillísimos: Mecanografía y Temas. Puede prepararse en su propio domicilio. En las últimas oposiciones de esta clase obtuvimos los números 1, 2, 3, 4, etc., con un total de 95 plazas para nuestros alumnos.
SOLICITE URGENTEMENTE (HOY MISMO) instrucciones, programa o programas completos, modelo oficial de instancia y relación de nuestros alumnos aprobados, acompañando diez pesetas en sellos de Correos por cada programa. Diríjase a la ACADEMIA CABALLERO. Calle Santa Bárbara, 4. Apartado 4.087. MADRID. No deje pasar esta extraordinaria oportunidad.

★★★★★★★★★★★★ ATENEA ★★★ SALA ESPECIAL ★★★ CINE DE ARTE Y ENSAYO ★★★
SEGUNDO PRE-ESTRENO
MAÑANA A LAS 7,30
SOFIA LOREN, asombrosamente bella, en un alarde de interpretación
Sólo SOFIA LOREN puede mostrarse tan ARDOROSA... y tan DULCE a la VEZ
Una mujer que lo sacrificó TODO para demostrar su amor
DESEOS - MIRADAS - PASIONES

VERSION INTEGRA en V. O.
Al final se establecerá un COLOQUIO entre el PRESENTADOR y el PUBLICO asistente. Las ENTRADAS se venderán en taquilla a PRECIOS NORMALES y podrá asistir cualquier persona que lo desee.
SU CITA: MAÑANA, a las 7,30, en el CINE ATENEA.

HUMOR - CANCIONES - AMOR

Hermosa música y maravillosas canciones, en una película plena de gracia, dentro de un brillante ambiente
Un despliegue de humorísticas peripecias con los "gallos" más divertidos

MIGUEL ACEVES MEJIA
LILIAN DE CELIS
ANGEL GARASA
MARCO ANTONIO MUÑIZ

LOS APUROS DE DOS GALLOS
Mañana-OLYMPIA
PARA TODOS LOS PUBLICOS

¡¡HOY!!, MODERNO
De 4,30 a 12,30 (Ult. pase estreno, 10,45)
¡Programa doble! Aut. mayores de 18 años
¡ESTRENO extraordinario en COLOR! ¡UN TORBELLINO DE VERTIGO, ACCION y COMICIDAD! ¡RODADA EN LOS ESCENARIOS NATURALES MAS HERMOSOS DE AMERICA!
— EN MARAVILLOSO COLOR —
ALBERTO DE MENDOZA
SUSANNE CRAMER

LA GRAN AVENTURA
2.—La divertida película en Technicolor
«UNA ESPOSA PARA DOS»
Con Sandra DEE y Bobby DARIN

ATENEA De 4,30 a 12,30 Mayores 18 años
¡¡ULTIMO DIA!!
SALA ESPECIAL con CINE de ARTE y ENSAYO
Pasiones turbulentas de hombres y mujeres contemplados desde un despiadado ángulo de visión
DIARIO de una CAMARERA
Jeanne Moreau, Georges Geret y Michel Piccoli
Pases aprox. de la película: A las 4,50-6,50-8,50 y 10,50

AVENIDA De 4,30 a 12,30 Aut. 18 años
¡ULTIMO DIA!
Humor, picardía y atrevimiento en cantidades industriales
CLUB DE SOLTEROS
Carlos Estrada, Fiorella Faltoyani
Y el excepcional reestreno
TRIPLE CROSS
Technicolor
Christopher Plummer, Romy Schneider, Yul Briner
Ult. pase aprox. estreno, 11.

BRETON (18 años) De 4,30 a 11,30
¡Programa doble!
1. — ¡Rotundo éxito del ESTRENO!. El film más atrevido del moderno cine europeo!
"LA PRESA FACIL"
Con George Foundas-Maro Kondou
2.—El extraordinario film
"LA MUJER MAS GUAPA DEL MUNDO"
Con GINA LOLLOBRIGIDA y VITTORIO GASSMAN

DIANA De 4,30 a 12,30 Mayores 18 años
Nunca el cine de acción presentó tanta cantidad de esculturales "bombones", tan bellos y sugestivos
"EL MAGNIFICO TONY CARRERA"
(TODD-AO 70 mm. COLOR)
(Sonido ESTEREOFONICO)
(Lámpara XENON 2.500 w.)
Thomas Hunter, Erika Blanc y Gil Von Weitershausen
Pases aprox. de la película: A las 4,50-6,50-8,50 y 10,50.

FRONTON De 4,30 a 12,30 T. públicos
COLOSAL EXITO
La más divertida creación del genial Walt Disney
MI AMIGO EL FANTASMA
(Technicolor) Peter Ustinov Suzanne Pleshette
Y el emocionante reestreno
EN EL VALLE DE LOS TIGRES (Color-Scope)
Clint Walker - Jay North
Pases aprox. Estreno, 4,30-7,45-11. Reestreno, 6.15 y 9.15

MODERNO (18 años) De 4,30 a 12,30
(Ult. pase estreno, 10,45)
¡Programa doble!
1.—¡ESTRENO extraordinario ¡Un torrente de vértigo, acción y comicidad!
LA GRAN AVENTURA
(Color) Alberto Mendoza, Susanne Cramer
2.—La divertida película en Technicolor
UNA ESPOSA PARA DOS
Sandra Dee y Bobby Darin

OLYMPIA De 4,30 a 12,30 Mayores 18 años
ULTIMO DIA
Un hombre honesto, una mujer ex-honesta y un cuñado que jamás supo de honestidad en el divertido film
"EN BANDEJA DE PLATA"
Jack Lemmon, Judi West y Walter Matthau
Y el gran REESTRENO
"PECADO DE AMOR"
(TechniColor) SARA MONTIEL
Estreno aprox.: 6,35 y 10,40
Reestr. aprox.: 4,35 y 8,40.

RIALTO De 4,30 a 12,30 Aut. 18 años
SENSACIONAL EXITO
No eran espías, no eran asesinos, pero debían matarle
EL ACECHO
Technicolor - Cinemascope
Jean Louis Trintignant Valerie Lagrange
Y el colosal film
UNA CASA NO ES UN HOGAR
Robert Taylor - S. Wynters
Pases aprox.: Estreno, 4,30-7,45-11. Reestr., 6.15 y 9.15.

SAHOR De 4,30 a 12,30 Aut. 18 años
(SALON REFRIGERADO)
MONUMENTAL EXITO
¡Se había quedado solo y todos eran sus enemigos!
EL HOMBRE DEL SUR
Technicolor - Cinemascope
Giuliano Gemma, Sophie Daumier
Y el grandioso reestreno
CORTINA RASGADA
TECHNICOLOR
Paul Newman-Julie Andrwes
Pases aprox.: Estreno, 6.45 y 10.50. Reestr., 4,40 y 8.45.

Suscríbase a NUEVA RIOJA

ANUNCIOS CLASIFICADOS

ALQUILERES

CRUAS GARTE Teléfono número 21-28-77.

DESEO en alquiler planta baja de 100 m.2. con entrada de camión. Razón. Telf. 21-29-21.

SE ARRIENDA piso con 7 habitaciones a la calle. Informarán en Avda. de Portugal, 41.

ALQUILO para temporada verano cuatro camas. Antonia. Víctor Pradera, 19, 4.º. San Sebastián.

HABITACIONES para oficinas, alquilo dos en Bretón de los Herreros, 6. Informes, en teléfono núm. 21-24-90.

PISO grande, 5 hab., se cede. Razón, Mola, 84.

LONJA, se alquila de 114 ms. en Av. de España, 16. Portería.

LOCAL en la Estrella, se cede en alquiler, propio almacén. Razón, teléfono 214294.

PISO, se alquila para veraneantes, barato. Telf. 22-16-85.

LOCAL, se alquila en 3.000 pts., propio para pescadería o fontanería. Razón, **Nueva Rioja**.

SE ALQUILAN 2 pisos, 4 y 5 habitaciones amuebladas. Razón, Mena y Navarrete, 18, 2.º 4.

APARTAMENTO en Laredo, se alquila por temporada o por meses. Razón, Telf. 21-14-11.

PISO, se cede para temporada, amueblado. Plaza del Coso, 5, 1.º d.

PISO, se cede a veraneantes en la Estrella. Puente Madre. Razón, Navarrete el Mudo, 1, 1.º C.

LOCALES propios para industria, con agua potable y fuerza trifásica, se arrienda a 250 ms. de la cárcel, Camino Viejo de Fuenmayor. Eusebio Ortuño.

CEDO piso 5 hab., amueblado, céntrico. Q. de Llano, 20, 3.º A.

PISO amueblado, se cede. Carretera Villamediana, 32, portería.

SE CEDEN habitaciones y local, propio oficina o demás. Razón, calle Nueva, paralela Guillén de Brocar, 4, 1.º B.

A DOCE KMS. de Logroño, alquilo precioso piso de nueva construcción, temporada verano. Razón, teléfono 21-32-13.

MATRIMONIO sin hijos cede 2 camas para veraneantes. Ronda, 64, 6.º izqda.

HABITACION con 2 camas, se cede para veraneantes o fijos, con teléfono y comodidades, en Vara de Rey. Telf. 21-11-46.

PISO amueblado, céntrico, se cede a veraneantes. Razón, teléfonos 22-05-98 y 22-13-18.

DOS HABITACIONES para dormir, a estrenar, en lo mejor de Logroño. Razón, La Cierva, 12, 6.º d., de 1 a 3.

MATRIMONIO cede dos camas, derecho a cocina. Belchite, 19, 1.º d., cerca estación autobuses.

SE NECESITAN 3 hab., con 4 camas y derecho a cocina. Razón, Carnicerías, 21, 3.º.

EN CARRETERA de Zaragoza se alquila casa de campo, proximidad a río de montaña, para veraneantes. Tf. 220995.

PISO 2.º, pequeño, amueblado, 3 camas, céntrico, exterior, temporada verano, se cede. Teléfono 21-19-93.

PISO, se alquila por temporada a veraneantes. Razón, República Argentina, 14, 1.º d.

HABITACIONES, se ceden dos con tres camas, a dormir o derecho cocina. Pérez Galdós, 18, bis, 2.º d.

VERANEANTES, se desean para pueblo de la Rioja. Razón, Calvo Sotelo, 50, 5.º C.

PISO amueblado, pequeño, con terraza, se cede para veraneantes. Razón, V. de Rey, 63, 1.º 4.ª

PISO con sol, céntrico, cinco habitaciones, veraneantes. Razón, D. de la Victoria, 35, 6.º B.

PISO nuevo, amueblado, se alquila a veraneantes desde julio. Razón, Murrieta, 37, 2.º izqda., o al teléfono 21-39-92.

AUTOMOVILES

SEAT 1.500, perfecto, se vende. Teléfono 22-02-44.

GARAJE LA CIERVA.
600-D.
SIMCA 1.000 G. L., 30.000 kms.
SEAT 850
INGENIERO La Cierva, 4-6. Teléfonos 221147 y 222186.
GRANDES facilidades de pago.

SEAT 600, barato, vende Hergueta. Calvo Sotelo, 31.

D.A.C.S.A. Compra, vende y cambia toda clase de automóviles.
D.A.C.S.A. 600-D, varios.
D.A.C.S.A. 1.500 con extras
D.A.C.S.A. Ford-Taunus, modelo M-17.
D.A.C.S.A. Seat 800.
D.A.C.S.A. Volkswagen, ocasión.
D.A.C.S.A. R-8, R-10.
D.A.C.S.A. Citroen Furgón
D.A.C.S.A. 4-L y 4-F.
D.A.C.S.A. 1.400 C Diesel.
D.A.C.S.A 1.400 C ocasión.
FACILIDADES de pago.
Avda. de Colón, 36. Tf. 214005.
PRECIO especial para revendedores.

RIAUTO, distribuidor de Barreiros. Vara de Rey, 61-63. Logroño.
SIMCA 1.000 revisados y con garantía.
CITROEN 2 CV., verdadera ganga.
VARIAS MARCAS. Verdaderas oportunidades.
FACILIDADES de pago.
TODOS procedentes de cambio.

GARAJE SOMOSIERRA. Compra-venta automóviles.
SOMOSIERRA. Seat 600.
SOMOSIERRA. Todo terreno.
SOMOSIERRA. Simca 1.00 GL.
SOMOSIERRA Seat 1.500. Impecable.
SOMOSIERRA. Alfa Romeo Giullia-Ti. Buen estado. Muy bien de precio.
SOMOSIERRA. Facilidades de pago.
SOMOSIERRA. Lavado automático de coches. Somosierra, 10-12. Teléfono 211984. Y en Calahorra, 262.

SEAT 1400, motor diesel, muy barato, vende Hergueta. Calvo Sotelo, 31.

MONTAÑA compra cualquier clase de vehículo. Pago al contado.

RENAULT R-10, en muy buen estado, seminuevo, vende Hergueta. Calvo Sotelo, 31.

RENAULT R-8, en muy buen estado, seminuevo, vende Hergueta. Calvo Sotelo, 31.

SEAT 600-D, en muy buen estado, vende Hergueta. Calvo Sotelo, 31.

SKODA tipo rubia, a toda prueba, se vende en Talleres Herogar. Cigüeña, 7. Telf. 223593.

RENAULT R-10, se vende en perfecto estado. Talleres Luis García. Queipo de Llano, 5. Teléfono 21-32-64.

600 NORMAL, barato. Garaje Victoria.

ONDINE impecable, vende particular. Duquesa de la Victoria, 79. Razón, portería, 7 a 9.

COLOCACIONES

APRENDIZAS de 14 años, se necesitan en: Camisería Gonzalo. Milicias, 11 y 13. Oficina de Colocación. Ref. núm. 15.080.

SE PRECISAN torneros y ajustadores en Belt, S. A. Camino Viejo de Alberite, s/n. Oficina de Colocación. Ref. núm. 14.998

PRECISAMOS oficiales carpinteros y oficiales terminadores para interiores, en Carrocerías Ugarte. Oficina de Colocación. Ref. núm. 15.146.

PEONES, precisa Julio Revuelta Construcciones. Obras Gran Vía, 37. Oficina de Colocación. Ref. núm. 13.579.

APRENDIZ 2.º año y peón para trabajos en máquinas, se necesitan en Villegas, 21. Oficina de Colocación. Ref. núm. 15.201.

SE NECESITAN ajustadores. Santa Isabel, 13, Logroño. Oficina de Colocación. Ref. 15.016.

CHICA para venta de helados, se necesita. Razón, Bar Trébol. Espolón. Of. de Colocación. Referencia núm. 15.212

COCINERO o cocinera y ayudante de cocina, se necesitan. Oficina de Colocación. Referencia número 15.241.

TAPICEROS, se precisan. Retribución a convenir, según aptitudes. Reserva colocados. Razón, Oficina de Colocación. Referencia número 15.240.

CAMARERAS de comedor, se necesitan en el Hotel Madrid. Interesadas, presentarse por la tarde. Oficina de Colocación. Referencia número 15.264.

SOLDADORES, carpinteros y pintores, se necesitan en Carrocerías Montoya. Teléfono 270. Haro. Of. Colocación. Ref. 281.

SEÑORITAS buena presencia. Sueldo mínimo, 12.000 pesetas. Teléfono 245058. Bilbao.

OFICIAL pintor y aprendiz de 14 años necesitan en Carrocerías Ebro. Avenida de Colón, 38, Logroño. Ref. núm. 15.280.

MAESTRO conservero sociedad radicada en Orense, necesita un maestro para dirección de fabricación de almíbares y enlatados. Dirigirse, con condiciones y experiencia, al Apartado 91, de Orense. En Calahorra, Río, 7.

APRENDICES de 1.º, se precisan. Pérez Galdós, 55. Oficina de Colocación. Ref. núm. 15.288

APRENDICES, se necesitan en Talleres Pedro Ezquerro.

APRENDICES, se necesitan de 14 a 15 años, en la fábrica de radiadores para automóviles. Serán bien retribuidos y aprenderán oficio. Radiadores Eguía. Doctores Castroviejo, 44. Oficina Colocación. Ref. núm. 15.265

PEONES, se necesitan en importante empresa de Logroño. Oficina de Colocación. Ref. número 15.278.

AJUSTADOR. Aprendiz de 3.º ó 4.º año, u oficial de tercera, se precisa. Razón, Oficina de Colocación. Ref. núm. 15.283.

CHICO para motocarro, se necesita en Bodegas Los Tinos. Somosierra, 1. Oficina de Colocación. Ref. núm. 15.302.

GANARA 500 diarias vendiendo maquinitas calculadoras miniatura. Son metálicas. Suman, restan, multiplican, dividen. Enviamos una contra reembolso de 199.50 para probar venta. Precio venta público: 271.— pesetas. Exclusivas Burgo. Apartado 1.219. Barcelona.

CHAPISTAS oficiales. Bien retribuidos. Se necesitan en Carrocerías Tabernero. M. Paula Montalt, s/n. Of. de Colocación Referencia número 15.301.

PINTORES, oficiales. Bien retribuidos. Se necesitan en Carrocerías Tabernero. C/ Madre Paula Montalt, s/n. Oficina de Colocación. Ref. núm. 15.301.

TALLERES Feso, necesita oficiales ajustadores, mandrinadores y peón. Razón, Oficina de Colocación. Ref. núm. 15.311.

APRENDIZ para recambios de automóvil, se necesita Auto Logroño. Villegas, 29. Oficina de Colocación. Ref. núm. 15272.

SE OFRECE chófer carnet 1.ª. Razón, Laurel, 4, 2.º izqda. Oficina de Colocación. Ref. 360.

PEONES para la construcción, se precisan. Razón, calle Huesca, 37 y 39, obra. Oficina de Colocación. Ref. núm. 15.308.

AJUSTADORES. Oficiales y aprendices, se necesitan en Talleres Garpin, Calle Lardero, 47. Oficina de Colocación. Referencia número 15.305.

CON BACHILLER elemental o similar y carnet de conducir de 2.ª, con tres años de antigüedad, se precisan para profesores de auto-escuela. Oficina de Colocación. Ref. núm. 15.318.

SE NECESITA oficial fontanero. Razón, San Bartolomé, 6, bajo. Telf. 21-44-91. Oficina de Colocación. Ref. núm. 14.999.

SE PRECISAN mujeres para fábrica de aceitunas rellenas y banderillas; trabajo fijo todo el año, en Productos Pajares. Carretera de Villamediana, barrio La Estrella.

SE NECESITAN oficiales ajustadores y torneros en Talleres Esna, S. A. Oficina de Colocación. Referencia núm. 15.313.

SE NECESITAN señoritas de 21 a 30 años, con experiencia para barra, y ayudanta de cocina de 25 a 40 años. Remuneración muy interesante. Razón, en el Hostal El Cordobés. Castro Urdiales. Telf. 690.

FREGADORA, se necesita en Cafetería San Remo. Oficina de Colocación. Referencia 15.029.

PASTOR, se ofrece. Razón, Av. Club Deportivo, 8, 1.º izqda., de 2 a 4.

PEON o ayudante de zapatero, se precisa en Vulcanizados César. Capitán Cortés. Oficina de Colocación. Ref. 15.314.

ASPIRANTE administrativo masculino, de 16-18 años, se precisa en importante empresa. Oficina de Colocación. Referencia número 15.321.

SE NECESITAN oficialas o medio oficialas, cortadora y aprendizas, para taller de confección. C/ Berriatúa, 19, bis. Teléfono 21-48-65. Oficina de Colocación. Ref. número 15.319.

MUJERES para fábrica de envases, se necesitan, de 18 a 35 años. Oficina de Colocación. Referencia núm. 15.253.

CHICOS de 18 a 25 años, se necesitan para fábrica de calzado. Oficina de Colocación. Referencia número 15.303.

CHICAS de 14 a 20 años, se necesitan para fábrica de calzado. Oficina de Colocación. Referencia número 15.303.

MOZO de almacén, necesita Casa Anguiano Hijos. Oficina de Colocación. Ref. núm. 15.328

ALBAÑILES oficiales de primera, necesitamos para trabajar en Logroño. Buenas condiciones económicas. "Agromán". Empresa Constructora, S. A., calle Vélez de Guevara, s/n. Teléfono 22-10-43. Oficina de Colocación. Ref. núm. 15.331.

CHICOS y chicas se necesitan para trabajos sencillos. Razón, Manufacturas Jopesa. Oficina de Colocación. Ref. 15.324.

EMPRESA de ámbito nacional precisa empleado para oficina de 15 ó 16 años a nivel de bachiller elemental. Razón, Oficina de Colocación. Ref. 15.326.

SEÑORITA de 14 a 17 años, se necesita con conocimientos de oficina. Telf. 220737. Oficina de Colocación. Ref. núm. 15.323.

PEONES de fundición, se necesitan. Teléfono 21-42-54. Oficina de Colocación. Ref. 15.340.

PANTALONERAS, se necesitan en Sastrería Mario. Logroño. Oficina de Colocación. Referencia número 15.336.

IMPORTANTE empresa comercial necesita cubrir varias plazas por jóvenes de ambos sexos. Llamar al teléfono 21-15-04 de 9 a 1 y de 4 a 7.

PINTOR para pintar a pistola precisa Imlo. Razón, Muro del Carmen, 4, 1.º. Oficina de Colocación. Ref. 14.975.

APRENDIZ, necesita Comercial Valentinetti: Dres. Castroviejo, 17. Oficina de Colocación. Referencia número 15.338.

APRENDICES - mecánicos, se precisan en Talleres Gaba, Vélez de Guevara, 15. Oficina de Colocación. Ref. núm. 15.337.

FERRALLA con maquinaria, se ofrece para trabajar en solar de la misma obra. Razón, Rodríguez Paterna, 36, primero.

ELECTRICISTA especializado en automatismos, se necesita en Perfiles y Moldeados del Caucho, S. A. Barrio de Varea. Oficina de Colocación. Referencia número 15.316.

APRENDIZAS de 14 años, se precisan en San Antonio Alimentación. Vara de Rey, 36. Oficina de Colocación. Ref. número 15.329.

FALTA aprendiza. Peluquería Esmeralda. Gral. Mola, 41, 1.º. Oficina de Colocación. Referencia número 15.334.

APRENDIZ de 16 años, se necesita con conocimientos elementales de mecánica. Brava, 7, bajo. Oficina de Colocación. Referencia número 14.472.

OFICIALA de peluquería, se necesita. Teléfono 221381. Oficina de Colocación. Ref. núm. 15.335

PEONES, se necesitan. Razón, Cristalería Toyas. San Adrián, 21. Oficina de Colocación. Referencia núm. 15.333.

DRAGADOS y Construcciones, S. A., necesita peones para la obra del edificio Gran Vía (frente al Cine Olympia). Oficina de Colocación. Ref. 15.332.

SERVICIO DOMESTICO

Sirvienta, se necesita. Razón, Pío XII, 11, 3.º 1.ª

Sirvienta, se necesita para señora sola. Razón, Almacenes Ocón.

Sirvienta, se necesita, buen sueldo. Informes, Vara de Rey, 9, primero izquierda.

Chica de servicio. Razón, Miguel Villanueva, 10, 5.º 3.ª p.

Chica, se necesita, salidas tardes. Avda. de Colón, 15, 6.º E. Teléfono 220271.

Niñera, se necesita. Sueldo, 2.000 pesetas. Razón, Pérez Galdós, 1, 5.º d.

Sirvienta, se necesita. Duquesa de la Victoria, 22, 3.º dcha.

Sirvienta, se necesita. Razón, Murrieta, 7, carnicería, por las mañanas.

Chica para dos de familia, se necesita. Razón, Calvo Sotelo, 34, 1.º d.

Sirvienta, se necesita. Doctores Castroviejo, 17, 4.º izqda.

Se necesita señora para limpieza. Bar Siglo XX.

Chica o señora, se necesita. Razón, Cafetería Tizona. Colón, núm. 63.

Se precisa con urgencia señora de 50 a 60 años para atender a matrimonio mayor. Calvo Sotelo, 2, Nicolás González.

Chica para casa, se necesita, buen sueldo, con informes. Razón, Belchite, 2, 4.º.

Sirvienta para poca familia, salidas de 5 a 9; sueldo, 2.000 pts. Calvo Sotelo, 28, 2.º izqda. Teléfono 21-49-11.

Chica, se necesita. Razón, Bretón de los Herreros, 3, 2.º d.

Chica, se necesita. Razón, Gran Vía, 30, 1.º C.

Asistenta, se necesita para matrimonio solo, en Gran Vía, 6, 3.º izqda.

Sirvienta, se necesita. Avenida de Portugal, 11, 6.º dcha.

Chica, se necesita, buen sueldo, salidas tardes. Calvo Sotelo, 1, 3.º izqda.

Asistenta, se necesita todo el día. Jorge Vigón, 7, 3.º d.

Sirvienta, se necesita de obligación. Sueldo, 4.000 pesetas. Gallarza, 14, 2.º izqda.

Cuidaría niño en mi casa, mientras la madre trabaja, menos festivos. Razón, Belchite, 19, 1.º d, frente estación Autobuses.

Muchacha, se necesita, de 1 a 6 de la tarde. Razón, Duquesa de la Victoria, 22, 5.º dcha.

Sirvienta de obligación, buen sueldo. Calvo Sotelo, 1, 4.º d.

Sirvienta, se necesita de obligación. Av. Navarra, 6, 1.º.

Asistenta con informes, se necesita. Jorge Vigón, 45, 2.º.

Asistenta, se necesita para las tardes. Razón, Víctor Pradera, 1, 6.º.

Sirvienta, se necesita para señora sola. Razón, Telf. 213398

Asistenta, se necesita para todo el día. Razón, Industrias Búfalo. Cra. Burgos.

Asistenta, se necesita por las mañanas. Razón, Vara de Rey, 68, 4.º C.

COMPRAS

COMPRO letras protestadas. Escriban con ofertas a Miqueleiz. Hotel Carlton Rioja.

RELOJ de pared, se compra. Teléfono 22-15-70.

FINCAS

PISO 4 hab., baño y aseo con calefacción central, se vende en Gran Vía (esq. calle Lardero). Razón, Sociedad Anónima CAR

OPORTUNIDAD: Vendo plantas bajas y entreplantas en varios sectores y tamaños, en condiciones interesantes. Razón, Avda. Portugal, 9, entreplanta número 4.

PABELLON que renta 25.000 pesetas al mes, de unos 900 m.2 y exento, vendo barato o cambio por finca o solar. Telf. 220823.

PISOS llave en mano, a estrenar, 4 habitaciones, baratos y sin gastos, se venden. Trato directo. Razón, Avda. Portugal, 9, entreplanta núm. 4.

TERRENO próximo zona industrial Varea, se vende, carretera riego asfáltico, con agua, teléfono y luz. 15.000 m.2, entero o en parcelas. Teléfono 223576. El Chato. Con facilidades.

PISO, se vende en Duquesa de la Victoria, 29, 6 hab., con calefacción individual, orientación mediodía para ocupar en el acto. Véalo e infórmese en Avda. de Portugal, 9, entreplanta 4.

SE VENDE piso grande. General Mola, 114, 4.º.

CHALET con huerta, vendo en Alberite. Razón, Juan XXIII, 1, primero izqda.

ENTRESUELO propio negocio y vivienda, se traspasa o vende en Bretón de los Herreros, 18. Razón, teléfono 222803.

PISO a estrenar, todo exterior, con todas comodidades. Facilidades de pago. Bretón Herreros, 33 (antiguo Banco de España). Trato directo propietario. Telfs. 21-36-44 y 21-32-07.

PISO, vendo con facilidades. Teléfono 223614, laborables.

PARCELA, preciosa en carretera Soria, a seis km. de Logroño, pie de carretera, unos 700 m.2, vendo. Informes, teléfono 21-54-68.

PISO libre, se vende en Gral. Franco, 48, 4.º d. Razón, Telf. 22-19-61.

CASA de 4 alturas, nueva, libre y exenta, en esquina, de 8 viviendas y 3 locales para producir libres 1.000 pesetas diarias, vendo o cambio por solar, finca, chalet, etc. Telf. 22-08-23.

CASA y finca, se vende. Camino Viejo Oyón. Villa Francisca. Razón, mañanas.

PISO, se vende en Avenida de Colón, 83, 1.º pta. núm. 3.

PISO, se vende por traslado de ocasión. Razón, en el mismo. Pérez Galdós, 33, 1.º D.

PISO en Av. de Colón, se vende, todo exterior, sol todo el día, 5 hab., y otro en Prolongación Gran Vía, exterior, mucho sol, 4 hab. Informarán en los teléfonos 223829 ó 221248.

LOCAL exento de 65 a 100 m.2, se compra. Razón, Telf. 220309.

PISO en Gran Vía, 4 hab., baño, aseo, calefacción central, materiales de 1.ª calidad, exento, se vende. Informes, Ingeniero La Cierva, 2, 8.º. Teléfono 22-06-06.

PISO 1.º, todo exterior, llaves en mano, se vende en Gral. Franco, 96, 1.º d.

PISO, se vende de 4 hab., cocina y servicios, todo confort. Precio interesante, al contado, en Bretón de los Herreros, 33, primera escalera, 6.º izqda. Razón, portería.

PISO, se vende en Pérez Galdós, 26. Con pocos gastos y cuarto trastero. Razón, Pérez Galdós, 18, 1.º izqda.

TERRENO industrial en Cra. Burgos, 4.500 m.2, junto o en lotes, vende o cambio por casa para derribo o finca en carretera Soria. Teléfono 220823.

FINCA de 6 fgas. secano, se vende. Car. Vieja de Fuenmayor, junto al Depósito viejo del agua. Razón, telf. 22-16-79.

PISO 2.º libre, se vende en la calle Pérez Galdós, cerca de la Estación de Autobuses, con 7 amplios huecos. Para tratar, en calle San Antón, 23, 2.º dcha.

PISO libre a 100 ms. del Espolón, 5 hab., ascensor, baño, sol, pocos gastos. Informes, en el mismo. Avda. de Portugal, 10, 3.º dcha., de 11 a 3 y de 5 a 7 tarde.

FINCA de 3.000 m.2, o bien tres solares de 1.000 m.2, a 3 kms. de Logroño, y a uno de Villamediana. Luz y teléfono. Propio para chalets. Razón, teléfono 38. Villamediana.

PISO 8.º nuevo, para habitar el el día. Precio, 232.000 pesetas, situado en calle Gral. Franco. Informes, Avda. Portugal, 9, entreplanta núm. 4.

PISO de 3 ó 4 hab., se compra. Ofertas, al Sr. Martínez. Colón, 61, 3.º izqda.

DOS PISOS, se venden o se alquilan. Razón, San Antón, 4, portería.

PISO amplio, se vende. Avenida de Portugal, 31, 1.º d. Razón, en el mismo. Teléfono 220846.

PISO 1.º en Jorge Vigón, 1, mediodía, 5 hab., corriente industrial y de 120. Razón, Villamediana, 21, 4.º, de 2 a 4.

PLANTA BAJA pequeña, calle de primer orden, muy cerca Espolón, se vende. G. Vía, 26, 4.º d.

PISOS LIBRES, se venden 2, bien situados y pocos gastos, uno sin ascensor. Razón, Gral. Primo de Rivera, 29, 3.º izqda.

PISO 1.º muy céntrico y bicicleta, se venden. Razón, Caballería, 19, tienda, de 4 a 7.

GANADOS

VACAS, vende 20, con sus terneros, cruce Erefor, Antonio Ochoa en Rabanera de Cameros Teléfono la Central.

MACHO de 7 años, a toda prueba, vende Manuel Cordón, en El Villar de Arnedo.

OVEJAS, se vende una punta, jóvenes. Tratar con Manuel Navarro, en Fuenmayor.

POLLITA blanca americana. Raza cruzada, muy fuerte y resistente, de dos meses de edad. Razón, Avda. España, Ferretería Mendi (frente Estación de Autobuses).

TERNEROS de leche y comedores y vacas lecheras, vende Valentín Pérez Revuelta. Cra. del Cristo. "Samalar" Villa Almira Teléfono 213098.

TERNEROS de recría preparados, vende Jesús García, en Castañares de Rioja Telf 26

CONEJO raza gigante seleccionada, blanco, pardo y leonado. Vacunados y de toda garantía. Vicente Mendi. Ferretería Mendi. Avenida España, frente a la Estación de Autobuses.

TERNEROS comedores, se venden 5. Tratar con Remigio Zangróniz. Prado Viejo, frente a los talleres de Obras Públicas.

CRIAR CONEJOS es rentable; pruebe con una sola jaula y se convencerá. No tenga miedo a las enfermedades; les facilitaremos tratamiento gratuitamente. Granja especializada Masalles. Distribuidor en la provincia a quien pueden consultar, Vicente Mendi, en Avda. España, Ferretería (frente Estación de Autobuses).

OVEJAS, 80, con cordero, vende Benigno Solano, en Soto en Cameros.

SE VENDEN 55 cabras seleccionadas y 10 chotas. Tratar con Jesús Pérez, en Ambas Aguas.

50 OVEJAS con 50 corderos. Razón, Telf. 22-35-97.

TETONES, se venden en Cra. de Zaragoza, km. 2, Ventorro de Santander.

DOS GALGAS, se venden a toda prueba. Razón, San Juan, 23 y 25, primero.

CABRAS con leche, vende cuatro Máximo Jiménez, en Bergasillas.

VACA recién parida 2.º parto, vende con su ternera Daniel Ruiz, en Alberite.

OVEJAS, vende 200 con sus corderos, Cándido Gutiérrez, en Corera.

OVEJAS, vende 90 parejas, de éstas 30 paridas de segundas y 40 borregas, juntas o en partidas, Victorio Rodríguez, en San Vicente de Robres.

HUESPEDES

SE DESEAN a pensión completa, como en familia. Razón, Ultramarinos Casado.

SE DESEAN dos, a pensión. Milicias, 12, 1.º izqda.

SE DESEAN a pensión completa, barato. Razón, Pino y Amorena, 17, 6.º d, junto estación ferrocarril.

SE DESEAN a pensión o veraneantes. General Primo de Rivera, 15, 2.º, letra D.

PERDIDAS

Reloj de señora con pulserita, encontrado el día 10 del corriente. Se entregará, acreditando su propiedad, en Pérez Galdós, 9, 2.º centro d.

Perro blanco "Foster", pelo duro, atiende por "Chuchi", extraviado en la mañana del domingo. Se gratificará su entrega en General Franco, 54, tienda. Teléfono 213447. De lo contrario se tomará por hurto.

Cartera - llavero, con bastantes llaves. Se gratificará. Razón, **Nueva Rioja**.

Cadena de oro, extraviada de 12 Ligero a Portales. Se gratificará su entrega en Villegas, 34, bajo.

TRASPASOS

BAR, se traspasa por no poderlo atender. Razón, Herrerías, 34. Teléfono 21-46-99.

TIENDA con magnífica instalación, trastienda y amplio entretecho, alquilo en buenas condiciones. Calle Cigüeña, 58, con vuelta a calle Padre Marín, lonja núm. 4.

OCASION: buena tienda instalada, amplia, cualquier negocio, barata. Avda. Viana, 15-A, semiesquina Avda. Navarra.

LOCAL de juegos recreativos, con y sin ellos, se traspasa. Propio para bar o tienda. Razón, teléfono 22-13-74.

PESCADERIA. Renta, 500 ptas. Razón, Cadena, 5-7, 4.º, de 7 a 9

BAR, se traspasa o se arrienda en buenas condiciones. Razón, Bar Canarias. Mayor, 146.

VEHICULOS

CAMION Barreiros Halcón, en muy buen estado, se cambia por furgoneta o se vende. Plaza Fueros, 15, 2.º. Estella.

VESPINO. Se admiten ciclomotores a cambio. Cabodevilla Hnos. Calvo Sotelo, 23.

COCHE silla de niño, se vende. Razón, Huesca, 27, 1.º izqda d.

DKW, tipo 1.000, de gasolina, se vende. Razón, Telfs.22-23-50 y 21-47-11.

TRACTORES, varios, procedentes de cambio, revisados, vende Hergueta. Calvo Sotelo, 31.

SAVA - AUSTIN, seminuevo, se vende, carrozado completamente para 2.000 kilos de carga, se daría en buen precio. Razón, Avda. de Colón, 83, bajos.

TRACTOR Fordson Major 46.000.
TRACTOR Fordson Major 46.000.
TRACTOR Ebro 44 HP. 47.000.
TRACTOR Ebro 44 HP. 47.000.
TRACTOR Ebro 40 HP. 46.000.
TRACTOR Mc. Cormick 430 33.000.
TRACTOR Fiat 411 R.
TRACTOR Fiat 211 viñero.
TRILLADORA Ajuria R-80 trapezoidales.
TRILLADORA Ajuria R-80.
TRILLADORA Ajuria R-80.
TRILLADORA Ajuria núm. 1, como nueva.
TRILLADORA Ajuria núm. 1.
TRILLADORA Ajuria núm. 1.
ATADORA Trepat I campaña.
ATADORA Trepat I campaña.
ATADORA Mc. Cormick cardan 15.000.
REMOLQUE 5 toneladas, nuevo, 33.000. Félix Serrano García. General Mola, 63. Haro (Logroño).

SE VENDE bicicleta de señorita nueva. Razón, Droguería Alcaide, Mayor, 119.

SE VENDE tractor Barreiros R-440, 46 HP., con tres años, con todas las herramientas de labranza. Razón, Telf. 21-39-68 en horas de oficina.

FURGONETA Citroen 2 HP y moto Vespa 125 Sport, se venden. Razón, en Cadena, 1, taller, y Mayor, 181, 4.º izqda.

COCHE de niño, moderno, nuevo. Razón, Castroviejo, 20, 2.º izqda.

BULTACO 150 cc. Calle Villamediana, 30, 4.º C.

DKW en buen estado, se vende. Razón, Telf. 21-42-63.

FURGONETA 2 HP. y Ondine, se venden. Razón, Guillén de Brocar, 19, bajo.

BULTACO 155, con 14.000 kms., se vende. Razón, Norte, 26.

VESPA 150, se vende. Verla, Bailén, 8, peluquería.

TRICICLO, se vende. Colón, 81, bajo izquierda.

COCHE niño transformable, como nuevo, mitad de su precio. Vara de Rey, 50, portería.

COCHE niño, rojo y blanco, como nuevo, se vende. Razón, Gran Vía, 63, 2.º centro.

FURGONETA Renault modelo 4-F, muy bien de todo. Razón, Ezequiel Murúa. Calvo Sotelo, 31. Logroño.

VENTAS

RELOJERIA Carrillo. Visítela. Saldrá ganando. Calle Mayor. Esquina a Sagasta.

BOLSOS, maletas, bisutería, carteras, juguetes, novedades. El Almacén Sagasta, 14

COSECHADORA Epple, móvil, 2,50 ms. corte, reparada, procedente de cambio, vende Hergueta. C. Sotelo, 31. Tf. 211000.

PIANO seminuevo, se vende. Razón, **Nueva Rioja**.

COSECHADORA Claas, 3,50 ms. corte, matador, standar, procedente de cambio, vende Hergueta. Calvo Sotelo, 31. Tf. 211000.

COSECHADORA Massey-Ferguson, 3 ms. corte, reparada, procedente de cambio, vende Hergueta. Calvo Sotelo, 31. Teléfono 211000.

COSECHADORA Fahr, 2,10 ms. corte, se vende en buen estado y buen precio. Se admite cambio tractor usado. Benigno Sáiz de Azuelo, Villamediana, 17. Teléfono 21-17-21.

BASCULA de reloj automática seminueva, fuerza 75 kgs., marca Berkell, se vende. Razón Ovidio Alvarez. Telf. 454. Arnedo.

MAQUINA atadora "Ajuria" con atador Cormic, buen estado, vende Ramón Ayala, en Hormilleja.

ZANAHORIA, 30.000 kg. en salazón y 10.000 de pepinillo primera, segunda y tercera, vende Bonifacio Rodríguez, en Entrena. Teléfono 15.

SEGADORA agavilladora Arieta, en buen uso, para un ganado, vende Justino Narro, en Alesanco.

MAQUINA segadora atadora Mc. Cormick, corte 2,10, se vende Pablo López, en Torremontalvo (Logroño).

JAULAS metálicas galvanizadas, totalmente desmontables, para cría y recría de conejos todos los tipos. Presupuestamos y montamos instalaciones. Ferretería Mendi. Frente Estación Autobuses.

COSECHADORA Massey Ferguson, tres metros corte. Recién reparada, vende por cambio de otra mayor, Teodoro Sáenz, en Manjarrés.

DORMITORIO de nogal, en buen uso, se vende completo. Razón, Prolongación Duq. Victoria, 68, 1.º izqda.

SEGADORA - atadora Alpuema, seminueva, vende barata Hilario Alvarez, en Fuenmayor.

VIGAS de hierro 6 x 14 y 6 x 20, se venden en San Antón, 4.

MUEBLES de cuarto estar, se venden, dos, por traslado, económicos. Beatos Mena y Navarrete, 18, 1.º núm. 1. Razón, de 6 a 8 tarde.

JAULAS de conejos y cría de canarios y armario cocina, se venden. Cra. Navarra, E-H. Los Herreros.

REGRUESO de 50, nuevo, y escaleras de tijera. Horno, 18.

ATADORA Cormick de siete pies, vende Víctor Gil, en Arrúbal.

MAQUINA de punto del 10 y 100 y bordadora eléctrica. Razón, G. de Berceo, B, 2.º C. Teléfono 22-22-54.

ONCE FANEGAS de alfalfa con avena, se venden en las Quincenas. Faustino Maeztu. Primo de Rivera, 11, 2.º, d.

SE VENDEN envases para frutas; en cantidad, barato, Varios tamaños. Fruta Los Maños.

JAULAS metálicas, para ponedoras, seminuevas. Razón, José Cañas, en Cordovín.

CAMA mueble de 80, con colchón lana, y 2 sillas tapizadas, se venden. Héroes del Alcázar, 19, entresuelo.

CALENTABAÑOS butano, se vende en muy buen estado. Teléfono 22-08-13.

CAMA individual, con colchón Flex y mesilla, buen estado y barato, se vende. Razón, Calvo Sotelo, 25-B, 1.º izqda.

MAQUINA segadora nueva, completa M. León, vende Ramón Palacios Serrano, en Bañares.

ANUNCIOS CLASIFICADOS

VENTAS

GUILLOTINA de 70 cms., se vende. Razón, teléfono 21-28-65.

COSECHADORA Ramsones, 3 metros de corte, se vende recién reparada. Verla en Talleres Cabezón e Hijos. Villegas, 21.

VARIOS

FRANCES. Profesor nativo especializado preparación preu, todos cursos, incluido universitarios. Santos Ascarza, 1, 1.º A (frente Cruz Caídos).

COLOCACION de toldos. Tapizados de coches... **ALUTIZ** Camiones... **ALUTIZ.** Comercios... **ALUTIZ.** Balcones... **ALUTIZ.** Chalet... **ALUTIZ** **PRESUPUESTOS** sin compromiso. San Bartolomé, 12. Telf. 214176 Logroño.

CLASES Bachillerato. Huesca, 13, 7.º centro. Telf. 223614.

BACHILLERATO en todos los cursos, Ciencias y Letras. Especialidad reválidas 4.º y 6.º. Clases intensivas durante todo el verano. Profesores licenciados y titulados técnicos. Academia Politécnica Claro. Miguel Villanueva, 2, 3.º izqda. Telf. 211187.

SE TAPIZAN puertas con skay u otro género. Servicio rápido. Avisos, de 1 a 3. Teléfono 214344

INSTALACIONES completas de riego por aspersión, solicítenos proyecto-presupuesto sin compromiso, realizados por el departamento técnico de riego Wright. Angel Alútiz. Gral. Mola 12. Haro.

BOBINADOS de motores, transformadores, reparaciones eléctricas en general. Miguel Hermanillos. M. Murrieta. Tfno. 211229

LAVADORAS, reparaciones rápidas, garantizadas. Razón teléfono 21-53-61.

FRANCES. Lecciones por profesora nativa, preparación y conversación preu. Bretón de los Herreros, 21, cuarto izquierda.

BACHILLERATO, francés y cultura general. Santos Ascarza, 1, 1.º d.

FONTANERO realiza trabajos a domicilio, instalaciones sanitarias, cuartos de baño y reparaciones del ramo en general. Avisos al teléfono 221052.

LAVADORAS, electrodomésticos e instalaciones, reparaciones al día y garantizadas. Teléfono 222199

REVALIDAS 4.º y 6.º Ciencias y Letras. Bachillerato. Todos los cursos. Clases intensivas. Grupos reducidos. Inglés-Francés. Conversación. Curso especial de iniciación para niños. Duquesa de la Victoria, 50, 2.º.

POCERO y galerías subterráneas. Mayor, 53, 3.º B. Tf. 221178

PREUNIVERSITARIO. Ciencias Profesor de Matemáticas titulado. 10 años de experiencia. **COMERCIO.** Todos los cursos. Contabilidad. Cálculo. Profesor y Perito Mercantil. Duquesa de la Victoria, 50, 2.º.

REVALIDAS 4.º y 6.º Bachillerato. Francés e inglés. Preparación intensiva por licenciados. Clases durante todo el verano. Gral. Franco, 38, 1.º izqda. Teléfono 21-22-10.

CLASES contabilidad, cálculo e inglés. Razón, Hospital Viejo, 11, 4.º d.

CLASES matemáticas, física y química para todos cursos bachiller. Razón, Hospital Viejo, 11, 4.º d.

MUEBLES de línea moderna y reducido precio, los encontrará usted en El Supermercado del Mueble - Muebles Galarreta, en Queipo de Llano, 9. Su compra en este establecimiento le ahorrará mucho dinero.

CLASES de dibujo y pintura por profesora diplomada. Llamar al Telf. 22-39-94, de 1,30 a 3 tarde.

CLASES de mecanografía y taquigrafía, aprendizaje rápido. Razón, teléfono 214030.

CLASES de Latín por licenciada en Filosofía y Letras. Teléfono 22-26-33.

MUEBLES, se barnizan y se restauran, toda clase de trabajos en formica y madera. Tf. 222966

ALBAÑILERIA en general, presupuestos sin compromiso. Teléfono 22-01-02.

SE DAN CLASES de matemáticas, física y química de 4.º, reválida y 5.º. Teléfono 222968.

CLASES. Preparación para oposiciones auxiliares de Justicia. Teléfono 21-14-39.

CLASES bachiller, francés, cultura general. Telf. 223858.

SECRETARIADO. Oposición Bancos. Comercio. Preparación intensiva todo el verano. Academia Politécnica Claro. Miguel Villanueva, 2, 3.º. Teléfono 21-11-87.

PRESTAMOS con garantía de letras protestadas. Escriban Sr. Miquieleiz, Hotel Carlton Rioja.

CLASES primeros cursos bachiller. Razón, Telf. 22-17-35.

DELINEANTES y estudiantes de aparejador, se ofrecen para toda clase de mediciones, valoraciones y presupuestos. Avisos telf. 221451.

MAESTRA titulada, clases particulares bachiller y cultura general. Teléfono 21-39-89. Razón, de 3 a 7 tarde.

ALBAÑIL. Toda clase de trabajos de albañilería y pintura. Teléfono 221057.

MAQUINAS de escribir, nuevas y usadas. Mecanografía al tacto. Alquiler de máquinas. Reparaciones Villate Murrieta, 2.

OFREZCO camión para transportar a precio económico rutas Tudela o Zaragoza; carga máxima, 8 Tm. Zulueta. Teléfono 211459.

UNIVERSITARIO daría clases latín-griego, experiencia. Teléfono 21-12-91.

CLASES particulares, grupos reducidos, por estudiante de aparejador. Clases intensivas a delineantes y bachilleres. Razón, San Gil, 8, 3.º d., teléfono 22-14-51.

LATIN 3.º, 4.º y reválida. Razón, teléfono 22-08-13.

UNIVERSITARIO daría clases latín-griego a universitarios o prepararía para ingresar en Facultad Letras. Gran experiencia. Telf. 21-12-01.

UNIVERSITARIO daría clases bachiller y cultura general, competencia y formalidad. Teléfono 21-12-91.

CLASES primaria y bachiller. Múgica, 35, 1.º. Huesca, 13, 7.º C

CLASES de latín y griego. Bachiller y universitarios. Razón, Duquesa de la Victoria, 54, 1.º iz.

HIAB
ofrece 2 VENTAJAS DE INTERES DECISIVO 2
★ asesoramiento técnico pre-venta
★ eficaz servicio post-venta
¡PONGALE BRAZOS HIAB A SU CAMION!
sociedad europea de ingeniería y comercio s.a.
equiptrans equipos de transporte
Infanta Carlota, 46 Tel. 250 86 06 BARCELONA (15)
Alcalá, 42 Tel. 231 15 27 MADRID (14)

Suscríbase a NUEVA RIOJA

Seguridad
Westinghouse
NUEVO FRIO
Línea Nueva
funcional, exclusiva y única en el mercado europeo
Los FRIGORIFICOS Serie MALVA
representan la victoria definitiva de los técnicos y diseñadores en una cuidadosa búsqueda de la proporción y la estética ideales.
• Calidad reconocida, inconfundible, inigualada... ¡DISTINTA!
Hay más Westinghouse para usted.
Quien distribuye Westinghouse le ofrece... seguridad Westinghouse
DISTRIBUIDORES EN LOGROÑO:
ELECTRICIDAD GUERRA
D. de la Victoria, 16
HOGAR ELENA
Avda. Pío XII, 1
COMERCIAL JALON
B. de los Herreros, 10
Puede estar seguro si es Westinghouse

ANUNCIOS OFICIALES

LA GERENCIA DE URBANIZACION DEL MINISTERIO DE LA VIVIENDA

Pone en conocimiento de cuantos industriales necesiten terrenos para uso industrial, que el próximo día 9 de julio del corriente año, a las once horas y en los locales de la Delegación Provincial de Sindicatos de Logroño, Avenida de Pío XII, s/n, se procederá a la subasta de una parcela, sita en el polígono "Cascajos".

Información, Pliego de Condiciones y planos en la Gerencia de Urbanización, séptima planta del Ministerio de la Vivienda, Plaza de San Juan de la Cruz, 2, Madrid, y en la Delegación Provincial del Ministerio, Avenida de Pío XII número 2.

Presentación de documentos hasta las 13 horas del día 2 de julio de 1969, en la Gerencia de Urbanización y en la Delegación Provincial antes citada.

Organización Sindical
Obra Sindical «Formación Profesional»

Se convoca concurso público para la adquisición de maquinaria y aparatos diversos, herramental, mobiliario y carpintería, y material de enseñanza, con destino al Taller-Escuela Sindical de Arnedo (Logroño).

El precio tipo para la totalidad de la maquinaria y aparatos diversos, herramental, mobiliario y carpintería y material de enseñanza objeto de este concurso, se cifra en la cantidad de cuatro millones cuatrocientas ochenta y nueve mil cuatrocientas setenta y nueve pesetas con diez céntimos (4.489.479'10).

La fianza será del 2% de la totalidad de la partida o partidas a que se refiere la oferta.

Los pliegos de condiciones particulares, económicas y jurídicas y el de características técnicas, se encuentran de manifiesto en la Jefatura Nacional de la Obra Sindical «Formación Profesional» (Paseo del Prado, 18-20, planta 13), y en la C. N. S. de Logroño (Pío XII, s/n.º), donde en las horas de oficina se admitirán las ofertas, durante «veinte días» naturales a contar desde el siguiente a aquel en el que se publique este anuncio en el «Boletín Oficial del Estado».

La apertura de Pliegos se verificará al día siguiente hábil, a sus diez horas, en dicha C. N. S. de Logroño.

Madrid, 20 de junio de 1969.

EL JEFE NACIONAL
José Manuel Merelo Palau

Delegación de Industria de Logroño

EXPEDIENTE NUMERO 18.655

Por Electra de Logroño, S. A. con domicilio en Logroño D. de la Victoria, 5 ha sido solicitada autorizacón para instalar línea aérea a 13,2 kv denominada "Circunvalación" en Baños de Río Tobía, a cuyo fin solicita la declaración de utilidad pública a efectos de la imposición de servidumbre de paso de energía eléctrica, de acuerdo con la Ley 10/1966 de 18 de marzo, sobre expropiación forzosa y sanciones en materia de instalaciones eléctricas, y su Reglamento aprobado por Decreto 2619/1966 de 20 de octubre.

Se hace pública esta petición para que, quienes lo estimen conveniente, puedan formular por triplicado las alegaciones oportunas en el plazo de treinta días hábiles, durante los cuales, y en las oficinas de esta Delegación de Industria, Calle Vara de Rey, 57, podrán asimismo tomar vista del proyecto presentado.

Logroño, 20 de junio de 1969.

El Ingeniero Jefe

Delegación de Industria de Logroño

EXPEDIENTE NUMERO 18.656

Por Electra de Logroño, S. A. con domicilio en Logroño D. de la Victoria, 5 ha sido solicitada autorizacón para instalar línea aérea a 13,2 kv y estación transformadora denominada "Depósito" en Baños de Río Tobía, a cuyo fin solicita la declaración de utilidad pública a efectos de la imposición de servidumbre de paso de energía eléctrica, de acuerdo con la Ley 10/1966 de 18 de marzo, sobre expropiación forzosa y sanciones en materia de instalaciones eléctricas, y su Reglamento aprobado por Decreto 2619/1966 de 20 de octubre.

Se hace pública esta petición para que, quienes lo estimen conveniente, puedan formular por triplicado las alegaciones oportunas en el plazo de treinta días hábiles, durante los cuales, y en las oficinas de esta Delegación de Industria, Calle Vara de Rey, 57, podrán asimismo tomar vista del proyecto presentado.

Logroño, 20 de junio de 1969.

El Ingeniero Jefe

Delegación de Industria de Logroño

EXPEDIENTE NUMERO 18.657

Por Electra de Logroño, S. A. con domicilio en Logroño D. de la Victoria, 5 ha sido solicitada autorizacón para instalar línea aérea a 13,2 kv y estación transformadora denominada "Escuelas" en Baños de Río Tobía, a cuyo fin solicita la declaración de utilidad pública a efectos de la imposición de servidumbre de paso de energía eléctrica, de acuerdo con la Ley 10/1966 de 18 de marzo, sobre expropiación forzosa y sanciones en materia de instalaciones eléctricas, y su Reglamento aprobado por Decreto 2619/1966 de 20 de octubre.

Se hace pública esta petición para que, quienes lo estimen conveniente, puedan formular por triplicado las alegaciones oportunas en el plazo de treinta días hábiles, durante los cuales, y en las oficinas de esta Delegación de Industria, Calle Vara de Rey, 57, podrán asimismo tomar vista del proyecto presentado.

Logroño, 20 de junio de 1969.

El Ingeniero Jefe

Delegación de Industria de Logroño

EXPEDIENTE NUMERO 18.658

Por Electra de Logroño, S. A. con domicilio en Logroño D. de la Victoria, 5 ha sido solicitada autorizacón para instalar línea aérea a 13,2 kv y estación transformadora denominada "Norte" en Baños de Río Tobía, a cuyo fin solicita la declaración de utilidad pública a efectos de la imposición de servidumbre de paso de energía eléctrica, de acuerdo con la Ley 10/1966 de 18 de marzo, sobre expropiación forzosa y sanciones en materia de instalaciones eléctricas, y su Reglamento aprobado por Decreto 2619/1966 de 20 de octubre.

Se hace pública esta petición para que, quienes lo estimen conveniente, puedan formular por triplicado las alegaciones oportunas en el plazo de treinta días hábiles, durante los cuales, y en las oficinas de esta Delegación de Industria, Calle Vara de Rey, 57, podrán asimismo tomar vista del proyecto presentado.

Logroño, 20 de junio de 1969.

El Ingeniero Jefe

Cuarta Jefatura Regional de Transportes

OFICINA PROVINCIAL DE LOGROÑO

SOLICITUD DE SERVICIO DE TRANPORTE MECANICO DE VIAJEROS POR CARRETERA

ANUNCIO

INFORMACION PUBLICA

En el Boletín Oficial de esta Provincia número 71 de fecha de 21 de junio de 1969, se publica un anuncio convocando a información pública sobre la petición de un servicio público de transporte mecánico de viajeros por carretera entre NAJERA y URUÑUELA como prolongación del de Nájera-Estación de Haro solicitado por don Moisés Angulo Sáenz, titular del mismo, en nombre propio, para que en cumplimiento de lo dispuesto en el artículo 11 de Reglamento de Ordenación de los Transportes Mecánicos por Caterrera de 9 de diciembre de 1949 (publicado en el Boletín Oficial del Estado de 12 de enero de 1956), se ejerciten los posibles derechos de tanteo.

En dicho anuncio se convoca expresamente a dicha información a la Excelentísima Diputación Provincial de Logroño, al Sindicato Provincial de Transportes y Comunicaciones de Logroño, a los Ayuntamientos de Nájera y Uruñuela y al concesionario del servicio regular de viajeros por carretera entre Nájera y Logroño con hijuela de Huércanos a Uruñuela, don Demetrio Guinea Peña.

Logroño, 23 de junio de 1969.

El Ingeniero Jefe

CUARTOS DE BAÑO «ROCA»
(En blanco y color)
FREGADEROS "ROCA"
(En loza y acero inoxidable)
- PERÉ -
PIO XII, 5.
Junto a la Estación de Autobuses

PRECISAMOS AGENTES
Pastelería estuchada. Artículo introducido. Fácil venta. Escribir: Horno San Martirian.
Apartado 72. - BAÑOLAS. (Gerona)

AUTORADIO
TODO TRANSISTORES
Distribuidor PHILIPS
GALLARZA, 10
VARA DEL REY, 10
Para toda clase de vehículos
PRIETO

NUEVA RIOJA

COÑAC
FELIPE II
AGUSTIN BLAZQUEZ

El antisemitismo alemán no fue inventado por los nazis

Tiene raices históricas y se llegó al paroxismo antijudío en varios siglos, desde el XI inclusive

Ahora sólo hay en Alemania 30.000 judios, las dos terceras partes de ellos inmigrados tras la II Guerra Mundial

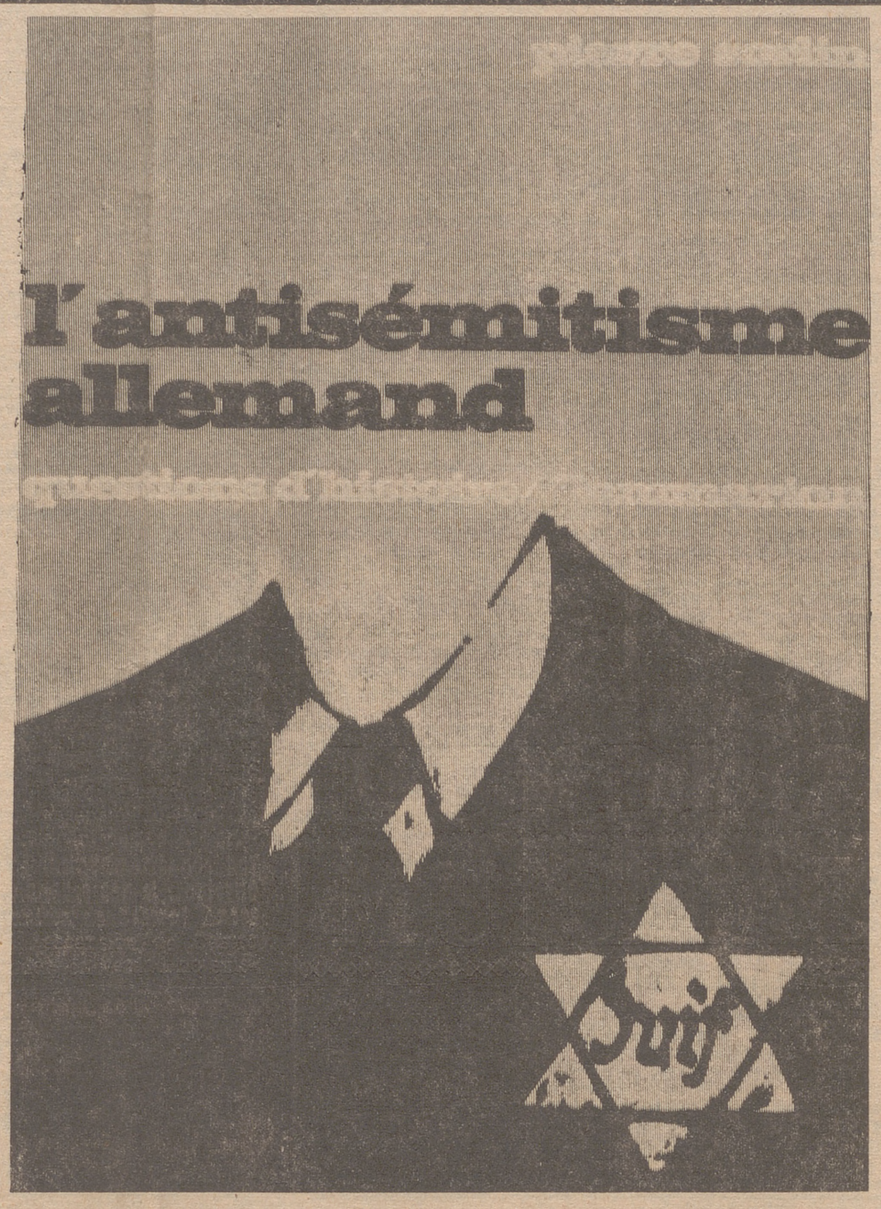

Andan sueltos —y ahora se recrudecen por motivos de todos conocidos— muchos errores divulgados por los que se empeñan en ver la paja en el ojo ajeno y no ver la viga en el propio.

Son los que fraguan a diario «la leyenda negra» contra tirios y troyanos.

La que más nos importa deshacer de momento, porque a España afecta, es la de la expulsión de los judíos. Ignoran los que tal afirman que también fueron expulsados los judíos en Francia y en Inglaterra, per esto se cuidan mucho en ocultarlo los que fraguan la leyenda negra antiespañola. Si hay un pueblo sin prejuicios raciales, ese pueblo es, más que ningún otro, el español. Ahí están para demostrarlo los numerosos mestizajes nacidos con sangre española. España, en la última guerra mundial, cuando los judíos eran en casi toda Europa sañudamente perseguidos, dio un ejemplo de comprensión y prestó su asilo a cuantos aquí llegaron, como han reconocido explícitamente las más autorizadas organizaciones judías de todo el mundo. La expulsión no tuvo, nunca fue ésa la causa, motivos raciales, sino, acaso, motivos religiosos, en una época en que estos motivos, sobre todo en España, que acababa de ganar una guerra en defensa de la fe cristiana, tenían una entidad y una primacía que hoy no tienen. Esos motivos, que impulsaron a nuestros reyes a proceder contra los judíos no conversos, primaron también, como hemos dicho, en otros países europeos casi constantemente.

EL ANTISEMITISMO ALEMAN

Otra cuestión que forja la leyenda negra contra Alemania es su antisemitismo. Sin pretender justificar los «excesos» del antisemitismo alemán de los nazis, es lo cierto que éstos no lo inventaron y que el antisemitismo tenía ya hondas raíces en Alemania antes de que naciera el III Reich, antes incluso de que Hitler saliera a la palestra política.

Sobre este tema, Pierre Sorlin acaba de publicar un libro en Francia titulado precisamente «El antisemitismo alemán».

He aquí un resumen de su libro, hecho por el propio Pierre Sorlin:

«La existencia de los israelitas alemanes ha sido siempre trágica. Los primeros documentos nos muestran ya la desconfianza creciente que aislaba a los judíos en el alba del segundo milenio. Durante la Edad Media, la desconfianza se convirtió en odio. Los tiempos modernos fueron menos duros: se dejaba vivir en paz a los judíos, aunque manteniéndolos cuidadosamente apartados del resto de la comunidad. La emancipación conseguida, tras de muchas dificultades, en el siglo XIX, fue inmediatamente atacada por los antisemitas. Muchos israelitas y algunos alemanes desearon una asimilación que no se realizó nunca.

Algunos israelitas consiguieron una posición social elevada. Su éxito provocó envidia, sin alterar las ideas del público: a los ojos de la opinión, el judío seguía siendo el hombre del «ghetto», la miserable silueta, blanco de las burlas de los chiquillos y de las pedradas de los días de cólera. La primera imagen del judío, la que se grababa desde la infancia y que perpetuaba a lo largo de toda la vida, estaba formada de desprecio, a veces de miedo y más frecuentemente de odio.

La discriminación, el desprecio, el miedo, no eran propios únicamente de Alemania, pero en ningún sitio los judíos se encontraron tan íntimamente mezclados a una historia nacional.

En Inglaterra, en España, en Francia, los israelitas fueron expulsados; poco a poco, fueron volviendo y necesitaron años para conseguir de nuevo su puesto. La comunidad israelita de Alemania no conoció eclipse semejante. A pesar de su estado de inferioridad, desempeñó un papel de importancia en la evolución de los países germánicos. Entre los siglos XII y XIV, favoreció el desarrollo económico; en el siglo XVIII dio dinero a los príncipes; en el siglo XIX apoyó el liberalismo y el parlamentarismo.

Hay un nexo existente entre el antisemitismo y la actividad de los judíos. Estos fueron tolerados en los siglos XVI y XVII cuando dejaron paso a los financieros cristianos. Sin embargo, sería absurdo tratar de reducir el problema a un conflicto económico. Los judíos holandeses, que tuvieron gran importancia en el desarrollo de los Países Bajos, fueron asimilados a fines del siglo XVIII. En Polonia, donde existe hoy un gran antisemitismo, se protegió durante siglos a los judíos, que ejercían en su territorio las mismas actividades que en Alemania.

El único país de Europa que durante un milenio no ha dejado de ser antisemita ha sido Alemania. En varias ocasiones trató de exterminarlos, sin llegar a hacerlo por completo. Con el nazismo, el «progrom» general, la matanza implacable, esperada desde 1906, se convirtió en realidad. La comunidad judía es hoy insignificante: sólo unas treinta mil personas, cuyas dos terceras partes son inmigrantes llegados recientemente de América hispánica o de Israel.

¿El genocidio ha obligado a los alemanes a darse cuenta de su actitud histórica y ha dejado de ser objeto un odio ancestral? En 1951, Adenauer propuso indemnizar a los supervivientes de las persecuciones hitlerianas. Se trataba de demostrar al mundo que los alemanes eran capaces de reconocer sus errores. El dinero distribuido tranquilizó la conciencia de una amplia fracción de la opinión. Los «excesos» del nazismo se compensaban con la munificencia presente.

El pasado quedaba de este modo abolido; los judíos habían desaparecido, pero no el antisemitismo. En varias ocasiones, en el otoño de 1959, en julio de 1966, se desencadenaron en varias ciudades alemanas verdaderas campañas antijudías. Se pintaron inscripciones en los cementerios israelitas, todas ofensivas, y las familias judías se vieron rechazadas por sus vecinos.

Sin buscar otros motivos, la Historia demuestra una larga tradición de hostilidad hacia los judíos que es común en los pueblos cristianos. Los fieles se guardaban de los judíos por principio y por costumbre, atribuyéndoles prácticas execrables, les encerraban en el «ghetto» y les impedían que asumieran responsabilidades sociales. Esta segregación elemental se prolongó en los pueblos germánicos hasta el siglo XX y el nazismo se limitó a hacerla renacer. Antes hubo cuatro fases de paroxismo antisemita: en el siglo XI y principios del XII, en la segunda mitad del XIV, a principios del siglo XIX».

El antisemitismo alemán, pues, deebmos concluir, no lo inventaron los nazis.

LUIS MIRA IZQUIERDO

Caldera, atacado por su retirada del Pacto Andino

CARACAS. — La exclusión de Venezuela del Pacto Andino, que integrarán Bolivia, Colombia, Chile, Ecuador y Perú, ha tenido honda repercusión política en este país. El tema ha sido presentado por los opositores al Gobierno como una muestra de debilidad del Presidente Caldera dando origen al debate consiguiente a una coin-cidencia de criterios entre el partido de Acción Democrática y el Movimiento Electoral del Pueblo (MEP). El hecho es intesesante porque fué precisamente el desgaje del MEP de Acción Democrática el factor que determinó la victoria del COPEI.

La quiebra de Acción Democrática es demasiado reciente como para que pudiera pensarse en un retorno del MEP. En efecto, su líder Luis Beltrán Prieto ha explicado que continuará luchando por el robustecimiento de una tercera posición que se mantendrá alejada del anterior y del actual Gobierno, lo mismo que del comunismo. Sin embargo, agregó, ello no obsta para que en determinadas materias su postura pueda ser coincidente con la de otros grupos partidarios.

En el caso concreto de la integración, Prieto Figueroa sostiene que Venezuela debió firmar al Pacto Subregional Andino al precio de grandes sacrificios ya que el país no debe enclaustrarse. La integración —agregó— era el medio adecuado para mercados más amplios y de abrir posibilidades a una industrialización mayor, elevando sus niveles de producción que no pueden limitarse a cubrir exclusivamente las necesidades del consumo interno.

Con el mismo predicamento del MEP los dirigentes de Acción Democrática han atacado al actual gobierno, llegando a sostener que Venezuela hizo un "triste papel" en las reuniones de Cartagena, en que se dió aprobación final al texto del convenio. En su carácter de técnico, Hector Hurtado ex-Director de CORDIPLAN, el instituto de fomento industrial venezolano, dijo que al revés de lo señalado por esferas oficiales o los círculos empresariales de la Federación de Cámaras de Comercio, la integración económica es conveniente para Venezuela. Durante su intervención comentó la lista de 2.200 productos que en opinión del pasado Gobierno no debían ser objeto de desgravámenes al firmarse el pacto.

Entre las ventajas de Venezuela dentro de un mercado común citó la capacidad para producir energía barata. Al finalizar el recuento sobre las gestiones del Gobierno del doctor Raul Leoni en relación con el Pacto Sub-Regional Andino, pasó a considerar la actuación del actual Gobierno en Cartagena, la cual, en su opinión, "no se ajustó a las pautas trazadas inicialmente, por cuanto se intentó reformar casi totalmente el proyecto original".

En forma más categórica aún, el Secretario General de A. C., Carlos Andrés Pérez, acusó al Ejecutivo de haber supeditado su opinión a la opinión de la empresa privada.

La reanudación de relaciones entre Cuba y EE. UU. es el rumor extendido por América

Pero esto podría perjudicar a los países que han recibido cuotas azucareras a expensas de Cuba

BOGOTA. — (Crónica especial para Agencia FIELSERSE, en exclusiva para nuestro periódico). Varios rumores, algunos hechos y una posibilidad de efectos. Que habrá acercamiento entre Cuba y EE. UU., que Chile y Venezuela estudian la reanudación de relaciones con el castrismo, etc. En Venezuela se afirma, prosiguen conversaciones para el cese de la actividad extremista, al impulso de las inclinaciones de reconciliación con el castrismo. El cuadro político latinoamericano, en realidad está cambiando. Pero, ¿debido a qué? Y ¿con qué efectos?

En la reunión de partidos comunistas de marzo último, en Budapest, hubo presiones de paises europeos comunistas para que el castrismo arregle la economía antes de continuar el "voluntarista" camino de la subversión continental bajo su dirección y asistencia.

Existen, claro es, otros hechos propios de las relaciones de tipo realistico que parecen seguir actualmente las grandes potencias. Pero, ateniéndose simplemente a lo que ocurre en esta área continental, tenemos que concluir en que una eventual reconciliación de algunos gobiernos con el castrismo obedece fundamentalmente a estas dos causas anotadas: crisis económica cubana, que le dió importancia para continuar en la agitación; y la derrota de la misma política de subvención general, que le restó piso a los grupos guerrilleros sostenidos por el castrismo, así como a los demás grupos.

"Sólo dentro de este marco es como podemos analizar —dice Carlos de la Guente, en el diario "El Espectador"— declaraciones como las hechas recientemente por el Ministro de Relaciones Exteriores de Venezuela, señor Arístides Calvani, en el sentido, de que la normalización de las relaciones con Cuba depende de las intenciones de Castro. Hay que tener en cuenta que algunos voceros castristas siguen empeñados en mantener a Cuba como base ideológica de la revolución violenta en América Latina. También, se ha podido comprobar que Castro intervino directamente en el cambio de jefatura del llamado Movimiento de Liberación Nacional, grupo subversivo castrista que opera en Colombia. En la misma Venezuela, aún existen contradicciones en el anunciado proceso de terminación de la guerrilla, principalmente debido a la continuación de la interción cubana.

Pero, los pasos hacia la reconciliación ¿qué efectos ciertos producirían?. ¿Qué trascendencia habría de tener el anunciado intento de los gobiernos demócrata-cristianos latinoamericanos por relacionarse con el Gobierno comunista de Castro? Antes de la ascensión de Castro al poder, en verdad no existía una comunicación económica de importancia entre Cuba y los demás países latinoamericanos. Nadie puede afirmar que esto se modificara hoy día o en el próximo futuro, dadas las condiciones propias de la economía cubana. Al contrario, una normalización de relaciones entre Cuba y Estados Unidos, significaría una pérdida para los países latinoamericanos que hace cinco años recibieron cuotas azucareras al entrar en vigor el bloqueo económico a Cuba.

No es fácil, pues, llegar a una conclusión positiva en la consideración de este asunto sobre todo si observamos también que los posibles efectos pacifistas pudieran verse contrarrestados por una continuación de la subversión bajo la orientación de grupos no menos interesados, como el pekinista. Como lo han afirmado algunos medios calificados, es Castro (más que los Estados Unidos o algunos gobiernos de América Latina) el principal interesado en el restablecimiento de las relaciones ya que así espera obtner él una victoria política en el hemisferio, que no pudo obtener por la vía armada. La deteriorada imagen castrista seguramente volverá así a recobrar algún prestigio. Todo esto debe ser objeto de serias evoluciones —dice el comentarista de "El Espectador"— antes de procederse a un paso tan radical.

CRONICA MUNDIAL