# NUEVA RIOJA

Logroño, sábado, 1 de febrero de 1969. Año XXX. Número 9.390 — Vara de Rey núm. 68. Apdo. 28. Precio: 3 pesetas

Diario de información general. Edita: NUEVA RIOJA, S. A. Director: Ismael Romanos Aliacar. Dpto. Legal: LO-2.



MOLDURAS PARA MARCOS
Espejos para cuartos de baño
Cristalería Riojana, S. A.
CABALLERIA, 17


## C .C., EN MOSCU

MOSCU. — La famosa actriz italiana Claudia Cardinale ha llegado a Moscú para protagonizar la película «Red Tent», coproducción italo-rusa. Aquí vemos a la actriz en el Hotel Sovetskaia.

(Foto «Upi-Cifra»)

BERLIN

# Luebke visita el pabellón de España

### EN ÉL FIGURAN LOS VINOS RIOJANOS

BERLIN, 31. (Efe). — El presidente federal, doctor Heinrich Luebke, visitó el pabellón de España, acompañado del embajador, José de Erice, durante el recorrido por el reciento ferial que precedió al acto de solemne inauguración del certamen. Participan en la Gran Feria Agrícola Internacional de Berlín-Oeste 1.527 expositores de 27 países, entre ellos Argentina, Honduras, Ecuador, así como representaciones comerciales de otros países hispanoamericanos.

Dio la bienvenida a los congresistas y expositores el alcalde-gobernante de la ciudad, Kalus Schuetz, quien aludió en su discurso a los diversos conceptos de economía exterior que compiten en la Semana Verde.

En su visita al pabellón español, el presidente Luebke fue saludado por el embajador de España en Bonn y alto personal diplomático, en el que figuraban los agregados comerciales señores Más y Murillo, así como por el cónsul general de España en Berlín, Ramón García Trelles.

El presidente alemán dialogó cordialmente con las autoridades españolas de la Feria, presididas por don Carlos Díaz Monís, comisario general de Ferias y Exposiciones en el extranjero. El presidente Luebke dedicó frases de elogio a la presentación y calidad de los productos del campo español y recordó que es buen conocedor de España, sus tierras y su agricultura.

(Pasa a la página DIEZ)

## MANIOBRAS AMERICANAS EN ALEMANIA

VILSECK (Alemania). — Pesados tanques «M 60» del II Escuadrón de la III Brigada aparecen en posición cerca de la pequeña ciudad de Gilon, durante los entrenamientos para las maniobras «Feforger I». — (Telefoto «Upi-Cifra»).

RENE CASSIN

# «Justicia ante todo. Lucho y me batiré por la justicia»

PARIS, 31. (Efe). — «Me siento honrado por el trofeo español que me ha sido concedido. No tengo intención de cambiar de ocupación. Seguiré luchando por los derechos del hombre.

Tras citar una frase de Cervantes, el jurista francés René Cassin, recientemente coronado con el Premio Nóbel de la Paz que otorga la Academia Noruega, concluyó su parlamento diciendo: «Justicia ante todo. Lucho y me batiré por la justicia».

Este ha sido el parlamento del gran defensor de los derechos del hombre, René Cassin, en el acto en el que le fue concedido por el semanario español «Mundo» el Trofeo «Mundial 68» con que esta publicación galardona a la personalidad más eminente del año.

Al acto han asistido, entre otros, el embajador de España ante la UNESCO, Antonio Garrigues y Díaz Cañabate; el ministro consejero de la Embajada de España en París, Luis de Villegas, y el presidente del Consejo de Administración de la revista «Mundo», Sebastián Auger.

# Cincuenta muertos al estrellarse dos trenes en Seul

SEUL, 31. (Efe). — Por lo menos cincuenta personas murieron y otras cien resultaron heridas cuando un tren que se dirigía a Seul, procedente de Pusan, entró en colisión con otro que estaba en espera en la estación de Chon An.

El accidente fue atribuido a la mala visibilidad, causada por una ventisca. Un coche de pasajeros del tren en espera quedó completamente destruido. La Policía continúa investigando el caso.

# CONSTANT BOURQUIN JUZGA EL VINO DE RIOJA

Estudia sus pros y sus contras

(Página 3)

## BODA MUSICAL EN HAMBURGO

A la puerta de la iglesia de San Miguel, en la ciudad alemana de Hamburgo, la orquesta de la Policía de Lubeck, vistiendo uniformes de 1914, interpreta marchas y canciones regionales para Hartmut Kiesewetter, productor de discos y cantante, y su esposa, Marine, también cantante, que acaban de casarse. Poco después salieron para las Islas Canarias, donde pasan su luna de miel. — (Foto «Fiel»).

SGCB2021

# VENTANA A LA CALLE

## La corrección en las llamadas telefónicas

Seguimos con eso de las dos caras, de las dos vertientes que, a la consideración ajena, presentan siempre todas las cosas, todos los asuntos grandes o pequeños.

Ayer mismo recogíamos aquí un ejemplo de esto a propósito de la cada vez más debatida cuestión "bolsas de papel" para la recogida de basuras.

Hoy se nos viene otro a las manos, en relación con la "carta a NUEVA RIOJA" aparecida en nuestro número de anteayer, jueves, en la que se tocaba, según acertada denominación del remitente, un "pequeño detalle": que la educación y la cortesía no debieran estar ausentes —y sin embargo, muchas veces, lo están— en nuestras llamadas telefónicas.

—En eso —nos decía un conocido que había leido la carta publicada— estoy de acuerdo. Son —o somos— muchos los que no damos demasiadas muestras de corrección en el modo de hacer nuestras llamadas telefónicas. Luego pretendemos justificarnos con las prisas, con las preocupaciones y con todo eso. Pero la verdad es que no cuesta nada "quedar bien", ser atento y considerado cuando pretendemos comunicar con alguien por teléfono. No lo hacemos, sencillamente, porque las gentes vamos perdiendo, lamentablemente, los buenos modos, eso que antes se tenía muy en cuenta para todo y se llamaba "la urbanidad". Ahora sólo nos importa ir directamente "a lo nuestro". Y el prójimo, y la consideración al prójimo, nos tienen sin cuidado. Eso es todo.

—Cierto, chico. Muy cierto. Y lamentabilísimo.

—Con lo que ya no estoy tan de acuerdo es con eso de considerar una "falta de educación elemental" que nos pregunten: "¿de parte de quién?", cuando llamamos por teléfono pretendiendo hablar con un determinado señor. ¿Falta de educación, por qué? Si, efectivamente, quien llama tiene derecho a que se le conteste sin "reservas mentales", también el llamado lo tiene, y antes a saber quién le llama. La falta, pues, en todo caso, será de quien llama sin comenzar por identificarse. Digo yo, vamos. Lo que a mi me parece correcto es, tras marcar el número con el que se desea comunicar, decir: "Llama Fulano de Tal". Y, después, ya no puede parecer a nadie una intromisión "con enmascaramiento" preguntar si es la casa de don Mengano, y si se puede hablar con don Mengano, y todo eso. Supongo que, si procedemos así, la respuesta que recibamos será clara y concreta, como quiere el autor de la carta publicada. Será, con toda seguridad, incluso amable, aunque pueda ocurrir que a veces no sea verdadera. Ese ya es otro cantar, muy viejo por cierto. Simplemente la versión moderna, actualizada, de aquel "el señorito no está en casa", que antaño corría a cargo de la "chacha" cuando alguien llamaba a la puerta en momento inoportuno.

Creemos, en efecto, que nuestro amigo tiene razón, y que nos perdone el autor de la carta publicada. Amabilidad y consideración en el trato telefónico, de acuerdo. Pero, por parte de todos. Del que recibe la llamada y del que la hace. ¿Verdad, ustedes?

— o — o —

HUCHA POPULAR

Otro pequeño caso atendido por la Hucha Popular:

Un envase de comprimidos de "Higrotona" para un enfermo necesitado. Importe, sesenta (60) pesetas.

Con esto, el fondo general, cifrado ayer en dos mil seiscientas cincuenta y nueve (2.659) pesetas, pasa hoy a las dos mil quinientas noventa y nueve (2.599).


# Selecciones del Reader's Digest

VENTAS DIRECTAS

PRECISA NOMBRAR SUBDELEGADO

PARA LOGROÑO Y SU PROVINCIA

* Imprescindible carnet de conducir de 2.ª.
* Edad: 23 a 35 años.
* Posibilidad ingresos, de 10 a 15.000 ptas. mensuales.

Interesados, dirigirse por escrito, indicando el teléfono, a:

SEÑORES MARTINEZ o ESTELLA
Pamplona Escudero, 20-22, bajo izqda.
ZARAGOZA Telf. 254857.

# agenda del dia

## SANTORAL

SANTOS DE HOY.—Ignacio de Antioquía, Pionio, Brígida y Veridiana. Misa de tercera clase, color rojo.

SANTOS DE MAÑANA.—La Purificación de Nuestra Señora. Catalina de Ricci, Cornelio, Cándido y Juana de Lestonnac. Misa de segunda clase, color morado.

## NATALICIOS

Julia Concepción, hija de Jesús María Moreno Izquierdo y de Julia Sáiz Gallo; Miguel Angel, de Miguel Alvarez Aguirrebaña y de Julieta Sáenz de Cabezón Fernández; Orlando, de Esteban Merino Santamaría y de Genoveva Moreno Del Río; María Elena, de Eduardo Eugenio Martínez-Iñiguez González y de María Pilar Blasco Bosqued y José Ignacio, de Laureano Macías Portillo y de María Josefa Heras Castellano.

## MATRIMONIOS

José Luis Bartolomé Fernández con Dominica Laguna Ruiz.

## DEFUNCIONES

Antonia Navarro Molina, de 64 años, de Votorrita (Zaragoza); Ana Isabel Rica Matute, de 15 días, de Logroño y Petra Ochoa Sáinz, de 64 años, de Mendavia (Navarra).

## SERVICIO FARMACEUTICO

Don José María Del Campo Angulo, Pérez Galdós, 48 y doña María Angeles Alonso Martínez, Duquesa de la Victoria, 21.

## SERVICIO DE GUARDIA PARA VEHICULOS

Talleres Pérez Galdós, Pérez Galdós, 60 (taller completo), Tlf. 220170.

Grúas: Señor Coterón, Santos Ascarza, 48, Tlf. 212709.

## TELEFONOS DE URGENCIA

TAXIS: Paradas

| | |
|---|---|
| Estación Autobuses .. | 220829 |
| Espolón .. .. .. .. | 212299 |
| Murrieta .. .. .. .. | 222626 |
| Grl. Franco .. .. .. | 222333 |
| Estación Ferrocarril .. | 221060 |
| Urgencia nocturno de la Guardia Municipal .. | 211210 |
| Casa Socorro y Policía Municipal .. .. .. .. | 211210 |
| RENFE .. .. .. .. .. | 213856 |
| Cruz Roja (ambul.) .. | 212426 |
| Cruz Roja (chófer) .. | 222710 |
| Hospital Provincial .. | 211410 |
| Seguro Enfermedad Residencia Sanitaria .. .. | 213600 |
| Servicio de urgencia, Sagasta, 4 .. .. .. .. | 223984 |
| Cuerpo de Bomberos .. | 211010 |
| Cuerpo de Bomberos | 211019 |
| Comisaría de Policía .. | 211610 |


SALAS de ESTAR de FORMICA
Juan C. Ortiz
VELEZ de GUEVARA 8.


CUPON PRO CIEGOS

Número premiado ayer:

5 6 1


DORMITORIOS de FORMICA
Juan C. Ortiz
VELEZ de GUEVARA 8.

ADA
Delegación de Logroño:
CARROCERIAS COTERON
Santos Ascarza, 38. Telf. 21-27-09
Servicios de grúa y auxilio permanente.

GRUPO DE PANADERIAS
TURNO PRIMERO
Expendedurías de PAN que permanecerán abiertas mañana, domingo, de las ocho a las doce horas.
AVENIDA DE NAVARRA, 28.
DUQUESA DE LA VICTORIA (Merc. Corregidor)
HERRERIAS, 14.
MARQUES DE VALLEJO, 5.
MENENDEZ PELAYO, 1.
SAN AGUSTIN, 18.
SANTOS ASCARZA, LETRA M.


# ANUNCIOS FINANCIEROS

## Nueva Plaza de Toros de Logroño, S. A.

Se pone en conocimiento de los suscriptores de acciones de esta Sociedad, como consecuencia del aumento de capital por incorporación a dicha cuenta del saldo de la de Regularización, Ley 76/1961, que las mismas podrán recogerlas durante el mes de febrero, en el Banco de Vizcaya de esta ciudad, previa entrega del resuardo de suscripción que en su día se les facilitó.

Logroño, 1.º de febrero de 1968.

El Presidente,

## NUVOFONDO

Primer Fondo Español de Inversión Mobiliaria

REPARTO SEMESTRAL DE RESULTADOS

De acuerdo con los resultados obtenidos por NUVOFONDO, se procede al sexto reparto semestral de los mismos, correspondiendo el pago de la cantidad de pesetas 50 por participación. Dicha cantidad se entiende neta y libre de impuestos por parte del perceptor.

El importe correspondiente será remitido directamente, mediante cheque bancario nominativo, a los partícipes que hayan manifestado su voluntad de cobro en efectivo. Como en los anteriores repartos, la reinversión de los resultados se efectuará sin pago de la comisión correspondiente a la Sociedad Gestora.

Habiendo sido autorizado por el Instituto de Crédito a Medio y Largo Plazo, en fecha 27 de junio de 1968, la sustitución de los certificados NUVOFONDO al portador por otros nominativos, oportunamente comunicada a nuestros partícipes, la reinversión de los resultados de NUVOFONDO se efectuará automáticamente, recibiendo los partícipes en su domicilio los nuevos certificados que, en esta operación de reinversión, puedan corresponderles. Por tanto, no es necesario el envío del cupón número 6, que deberá permanecer unido a los certificados para su canje por los nominativos.

Debe subrayarse el notable incremento que con respecto al reparto anterior de resultados (pesetas 30) ha experimentado el importe del cupón. Dicho aumento representa un 66,66 por 100. Ello, aparte de la revalorización de las participaciones en el transcurso del mismo período, es prueba palpable de la acertada gestión de NUVOFONDO.

Barcelona, 31 de enero de 1969.

El Consejero Delegado


AMILBURU
MEDICO ESTOMATOLOGO
Traslada su consulta a
Gran Vía, 30, 1.º C
C. S. P. núm. 892

Oficial cortador
Para encargado de géneros de punto, libre servicio militar; edad máxima, 35 años. Sueldo interesante para persona de valía. Tricots Mazo, S. A. Carretera de Burgos. Oficina de Colocación. Referencia número 14.580.


# Anuncios oficiales

## ANUNCIO

APLICACION DEL NUEVO REGIMEN DE EXACCION DE LA CONTRIBUCION TERRITORIAL URBANA EN EL MUNICIPIO DE LOGROÑO

Aportación de datos en las oficinas del Ayuntamiento de Logroño:

Con el fin de dar cumplimiento a lo que determina la ley 41/1964 y en uso de la facultad que le confiere el punto tercero de la orden ministerial de 18 de abril de 1967, todos los propietarios, o bien sus representantes, de las fincas urbanas comprendidas en la zona que luego se indica, quedan obligadas:

A) A personarse en las Oficinas habilitadas al efecto en este Excmo. Ayuntamiento, con el fin de aportar los datos necesarios para la confección de las declaraciones y levantamiento de croquis relativos a su propiedad, cuyos trabajos serán realizados por personal municipal y sin agravar la economía de los interesados, debiendo acompañar los siguientes documentos:

1.—Escritura de propiedad o usufructo de la finca, así como Documento Nacional de Identidad del o de los propietarios o usufructuarios de la misma.

2. — Relación nominal de los arrendatarios de cada vivienda o local de la finca y fecha de ocupación o del contrato del arrendamiento, en su caso.

3.—Copia de la calificación definitiva de Viviendas de Renta Limitada, si la tuvieren otorgada (una por edificio).

4.—Para el caso de fincas exentas o bonificadas por cualquier otra causa, la copia del acuerdo de concesión.

B) De acuerdo con la planificación del trabajo, la obligación a que se refiere el apartado anterior afecta a todos los propietarios o usufructuarios de las fincas urbanas (viviendas, locales, solares, etc.) ubicadas en las calles o tramos de los mismos que a continuación se relacionan, a partir del día 7 de los corrientes y hasta el día 15 de febrero próximo, de 4 a 8 de la tarde en días laborables, excepto sábados.

Calle Antonio Sagastuy, Avenida de Ballén, calle Berratúa, carretera de Burgos, calle de la Campa, calle Canalejas, Camino Carretil, calle Conde Superunda, Camino del Cristo (hasta ermita), calle Fausto Elhuyar, camino de Fuenmayor, calle Los Fueros, Paseo Gonzalo de Berceo, Gran Vía de Gonzalo de Berceo, Prolongación de Gran Vía Gonzalo de Berceo, calle Guillén de Brocar, calle Industria, camino La Puebla, calle Madre Paula Montalt, calle Marqués de Murrieta, Trav. Marqués de Murrieta, calle Navarrete el Mudo, Oeste, Polos, Ramírez de Velasco, Ronda de los Cuarteles, Tno. San Lázaro, calle San Miguel, Tno. Senda de los Enamorados, calle Trinidad, Valcuerna, Tno. Valdegastea, barrio de Yagüe.

El incumplimiento de lo anteriormente dispuesto dará lugar a la imposición de sanciones por esta Alcaldía.

Lo que se hace público para general conocimiento.

Logroño, 30 de enero de 1969.

El Alcalde Presidente,

Víctor de Lerma y Gurtubay

# tiempo atrás

## Hace 25 años

MARTES, 1 DE FEBRERO DE 1944

EN ESPAÑA

### Se crea la Cruz de San Raimundo de Peñafort para premiar el mérito a la justicia

En el Consejo de Ministros celebrado en Madrid la semana anterior, se acordó crear una condecoración para premiar el mérito a la justicia. La nueva condecoración se denominaría de San Raimundo de Peñafort, como homenaje al español benemérito que fue confesor de reyes y Papa, canonista insigne y escrutador de las más vastas perspectivas del derecho y la moral. Tendría las siguientes clases: Cruz Meritísima, Cruz de Honor, Cruz Distinguida y Cruz Sencilla. Además se crearía la medalla del mérito a la justicia, de oro, plata y bronce, para premiar los años de servicio en las profesiones jurídicas emprendidas dentro de la jurisdicción del Ministerio de Justicia.

—Se descubrió en Madrid una falsificación de guías de circulación de la Comisaría General de Abastecimientos y Transportes. La falsificación era llevada a cabo por un individuo sin relación alguna con la citada Comisaría General y llevaba falsificadas unas treinta guías, que vendía a 3.500 pesetas cada una.

—Organizada por la Sección Femenina del Frente de Juventudes se celebró en el Teatro Bretón de los Herreros de nuestra capital una gradable velada artística, cuya primera parte consistió en una atrayente y vistosa exhibición de arte folklórico por los notables grupos de Coros y Danzas de la organización y la banda de música del Frente de Juventudes. Después se representó una deliciosa adaptación escénica del cuento infantil "Caperucita Roja", en cuya interpretación estuvieron admirables las pequeñas artistas.

—Iba adelantadísima la construcción de viviendas protegidas en Calahorra, hasta el punto de hallarse uno de los bloques en condiciones de entrega, lo que se iba a efectuar dentro de breves días.

—Tomó posesión del cargo de juez de primera instancia de Alfaro don José María Francés Fernández.

EN EL EXTRANJERO

### Nuevos avances aliados en la cabeza de puente de Anzio

Partiendo de posiciones establecidas en la cabeza de puente de Anzio, al Sur de Roma, fuerzas británicas y norteamericanas desencadenaron un ataque, con el que alcanzaron los arrabales de Campo Leone y Cisterna. También en el frente principal del V Ejército las fuerzas francesas, británicas y norteamericanas avanzaron en distintos puntos.

—Las tropas bolcheviques continuaban realizando progresos en el sector de Novgorod-Vonsk y entre el Lago Ilmen y el Golfo de Finlandia, en tanto que, al Sur del Pripet, los alemanes reaccionaron y, en un fuerte contraataque, penetraron profundamente en las líneas soviticas.

—Un comunicado de Pearl Harbour daba cuenta de que tropas norteamericanas habían desembarcado en el archipiélago Marshall, estableciendo cabezas de puente en Kwajalein y otros puntos, tras conquistar Rti.

—Un violento temblor de tierra se produjo en el Norte de Turquía. La ciudad de Gerede, con una población de 25.000 almas, sufrió grandes destrozos, quedando destruido el ochenta por ciento de sus casas. También se produjeron muchos daños en Kastamuri, localidad situada a 150 kilómetros de Angora, y en otros tres pueblos de la provincia de dicha capital.

## Hace 50 años

SABAD, 1 DE FEBRERO DE 1919

### Portugal celebra su fiesta nacional pese al movimiento monárquico

Comunicaban de Lisboa que el movimiento monárquico se hallaba en vías de total fracaso. Los trenes funcionaban con regularidad y habían sido restablecidas las comunicaciones con Vizeu. El movimiento monárquico no fue obstáculo para que se celebrara la fiesta nacional en el aniversario de los acontecimientos precursores del advenimiento de la república. Hubo diversos festejos populares e iluminaciones, cerraron los comercios y Bancos y en las oficinas del Gobierno guardaron fiesta los empleados, excepto en el Ministerio de la Guerra, por la anormalidad de la situación.

—Organizada por las Hijas de la Caridad de San Vicente Paul, de Logroño, se celebró en la iglesia del Seminario Conciliar una solemne función religiosa para festejar la inauguración en nuestra capital de la visita domiciliaria de la Virgen Milagrosa.

—El mes de febrero comenzó en Logroño con un día muy desapacible. Durante la mañana llovió en abundancia y a las dos de la tarde comenzó a nevar, y así continuó hasta bien entrada la noche.

—La compañía de ópera italiana Granieri-Marchetti estrenó en el Teatro Bretón de los Herreros de nuestra capital la ópera "Bocaccio", que gustó muchísimo.


SE ALQUILA OFICINA
AMPLIA, EN EL ESPOLON
Razón: MIGUEL VILLANUEVA, 7 (Portería)

GESTORIA "SAEZ"
Comunica a sus clientes y público en general que, desde el día 1.º de febrero, sus oficinas se trasladan a la AVENIDA DE PORTUGAL, 13, ENTREPLANTA IZQDA, LOGROÑO.


SGCB2021

Constant Bourquin habla del vino de Rioja

# Llamada a la reflexión de nuestros vinicultores

## Vinos con gusto a viejo. Se vende más Rioja del que se produce. El consumidor tiene que progresar.

Constant Bourquin, gastrónomo y enólogosuizo, ha publicado en el diario "Informaciones" un excelente trabajo sobre el vino de Rioja. No es la primera vez que este hombre escribe de nuestros vinos, pero en esta ocasión su artículo tiene un especial interés porque ha sido escrito después de una visita a nuestra provincia, a nuestras viñas, a las más prestigiosas bodegas. En sus anteriores escritos, Bourquin ha alabado siempre los caldos riojanos. En esta ocasión se refiere a su elaboración, a los sistemas empleados y comenta que ha sufrido una pequeña decepción.

EL DISTRITO Y LA MARCA

La decepción de Constant Bourquin proviene, en parte, de que en nuestra región el cosechero rara vez embotella su producto, sino que vende su producto. No existen los vinos de "pago" (distrito de tierras y heredades), sino el vino de marca que Bourquin denomina de comerciante.

Y añade: "Nos fue posible degustar en el pago de dos o tres vinicultores el vino de la última cosecha; esos cosecheros venden su vino hasta el último litro, sin quedarse ellos con una sola botella". "Estos vinos de cosechero tienen todas las cualidades que confiere la personalidad, es decir, raza, finura, savia, etc.".

ANOMALIAS

En el capítulo dedicado a las anomalías, el célebre gastrónomo suizo pone verdaderamente el dedo en la llaga. Para empezar afirma algo que muchas veces se ha comentado: "bajo la denominación de Rioja se vende más vino del que la Rioja produce. Por lo menos un 50 % más". Pero aún hay más. Se habla de los "coupages", la mezcla de vinos de inferior calidad para mantener la calidad continua. No obstante, en relación con las eventuales mezclas de uva, refiere que en todos los grandes y nobles viñedos extranjeros sucede lo propio, por lo cual no merece la pena "ofrecer el lujo de la indignación"

Dice que nuestros vinos son menos interesantes de lo que podría proporcioar el pago, o su propietario, si estuviera en condiciones de trabajar su producto desde la recogida en la cepa hasta el embotellado.

LOS VINOS CON SABOR A VIEJO

Y dejando los "coupages" y los pagos, el señor Bourquin arremete, muy delicadamente por cierto, contra el gusto español por los vinos con sabor a viejo. Con el gusto a rancio de los vinos tintos y los blancos "maderizados".

Y como buen conocedor del tema, explica que la culpa de este sabor es en parte de la garnacha y en parte por la elaboración sistemática en contacto con el aire, que los oxida.

Nuestro hombre afirma que la costumbre de beber vino con sabor a viejo hace pensar que es el tipo mejor cuando en realidad no lo es. Claro que contra gustos no hay disputas.

Y EL ALCOHOL

En la última parte de su artículo se trata el tema de la graduación alcohólica y de la limpieza en el trabajo. Según dice, al vinicultor le gustan los grados en primer lugar porque el comprador lo paga y en segundo lugar porque el alcohol protege al vino de algunos defectos debidos a la negligencia o a la ignorancia.

"Lamento mucho decirlo, pero de manera general en las bodegas que hemos visitado la noción de la higiene es muy elemental. Hemos encontrado vinos excelentes en algunos pagos y en algunas cooperativas, pero que presentaban un gusto falseado sencillamente por la poca limpieza del material de fabricación. Es una pena. El exceso de alcohol y el exceso de anhídrido sulfúrico no bastan para corregir los accidentes. Lo mejor sería evitar los accidentes".

Y para terminar, Constant Bourquin sugiere la creación de una academia del vino que se preocupara, entre otras cosas, de hacer progresar al consumidor español, de educarlo igual que se hace en otros países.

M. SARA GOYEN

# LOGROÑO A DOS COLUMNAS

### MILLON Y MEDIO DE PESETAS A "METALRIOJA"

El próximo lunes le serán entregados millón y medio de pesetas a la Cooperativa Metálica Riojana "Metalrioja". No es la primera vez, y posiblemente no será la última, que una cooperativa industrial de nuestra provincia recibe un préstamo de este tipo, pero, sin embargo, el hecho merece destacarse porque quizá no se habla lo suficiente del cooperativismo y de sus ventajas.

El caso es que "Metalrioja" recibirá su millón y medio de pesetas, cien mil por cada uno de los componentes de la misma, el próximo lunes.

### TERMINO LA SEMANA BIBLICA

Terminé ayer la Semana Bíblica, la II Semana Bíblica organizada en nuestra ciudad y que, como la anterior, ha registrado un éxito de público que manifiesta bien a las claras el interés de los logroñeses por estos temas religiosos que hasta hace poco tiempo estaban marginados.

Las cinco conferencias han tratado temas amplios, pero, de cualquier forma, el interés por las sagradas escrituras ha calado hondo en nuestra ciudad y es de suponer que los grupos parroquiales de estudio de la Biblia tengan, después de esta semana, un mayor número de miembros activos que participen humilde y sinceramente en el estudio de los libros sagrados.

Tenemos que felicitar a los organizadores por el éxito conseguido, tanto en público como en nivel de los conferenciantes que han participado.

### HOY, BOLSAS PARA LA BASURA

Se inicia hoy la tan traida y llevada campaña de recogida de basuras en bolsas. Todo el mundo está de acuerdo en que el sistema es más higiénico, más limpio, más "europeo", más caro... y muchos están convencidos también de que no dará resultado aquí en Logroño. Yo creo que sí, que dará resultado y bueno, que dejaremos de ver el triste espectáculo de los cubos callejeros, de las basuras tiradas por obra y gracia de cualquier chucho vagabundo. El Ayuntamiento se ha encargado de repetir que espera la colaboración de todos y nosotros desde aquí queremos pedir un poco, sólo un poco, de conciencia ciudadana. Con eso basta.

### LOS FOTOGRAFOS, A ESTUDIAR

Los sesenta fotógrafos logroñeses, como el resto de sus compañeros de toda España, están un poco intranquilos ante las nuevas normas que se pondrán en vigor para el ejercicio de esta profesión. El presidente del Grupo Nacional de Fotografía ha manifestado a este respecto que se establecerán los pilares necesarios para que esta profesión responda a su servicio al arte y al público. En este sentido aclaró que, de ahora en adelante, se exigirá una preparación tecnológica con su consiguiente titulación. El carnet se concederá a los titulados y a todos aquellos que se hallan en este momento en uso de sus funciones legales como empresarios encuadrados en la Organización Sindical. Se pretende, pues, evitar el intrusismo y dar una capacidad técnica a los nuevos fotógrafos.

### CLASES EN HERMANDADES DE TRABAJO

Continuardo con su labor apostólica-social, estas Hermandades anuncian que el día 3 de los corrientes, a las siete y media de la tarde, se reanudarán las clases de corte y confección en el domicilio social de San Bartolomé número 12, segundo.

En breve comenzarán los cursillos de jardinería, fontanería y carpintería del hogar y primeros auxilios.

El día 17 darán comienzo las clases de guitarra para la formación de la rondalla de Hermandades.

USUA

## Escuelas y maestros

LOS MAESTROS INTERINOS Y LOS TRIENIOS

En casa de don Francisco Cenzano, habilitado del Magisterio, Avenida de Colón, 59, se ha depositado el pliego de firmas de adheridos a la campaña emprendida por un grupo de maestros para el reconocimiento de los servicios interinos a efecto del computo de trienios, jubilación etc., en el cual pueden prestar su adhesión todos aquellos compañeros que lo deseen y al mismo tiempo presentar una hoja de servicios certificada, con todos ellos, los de carácter interino y los en propiedad, significando que igual abarca a los propietarios que a aquellos que no estén escalafonados.

A la par harán entrega de treinta pesetas que es la cuota acordada por adherido.

El día seis del presente mes se retirarán los mencionados documentos para enviarlos a Madrid al señor abogado con el fin de hacer la correspondiente reclamación ante las autoridades superiores del Ministerio.

## EL TIEMPO

Máxima, 11,5 grados, a las 16 horas. Mínima, 2,2 grados, a las 7 horas. Media, 6,8 grados. Presión atmosférica, 734,3, bajando. Humedad relativa: Máxima, 96 por ciento, a las 8 horas, y mínima, 81 por ciento, a las 14 horas. Lució el sol 9 horas y 25 minutos.

## Cartas a NUEVA RIOJA

### Sobre la cuestión «bolsas»

Son varias las cartas que nos llegan, con destino a esta sección, abordando el tema «bolsas de papel» para la recogida de basuras. Sentimos muy de veras que, el número y extensión de las mismas, nos vede publicarlas. Diremos tan sólo que, en líneas generales y cada una desde su particular punto de vista, todas coinciden en pedir que no se imponga de un modo riguroso el empleo unico de las bolsas citadas.

## Vida religiosa

CONGREGACION MARIANA DE SEÑORES

Hoy primer sábado de mes se tendrá la misa mensual de la Congregación a las doce en la iglesia de San Bartolomé. Se ruega la asistencia de todas las congregantes.


Caja Hispana de Previsión
Compañía Capitalizadora S.A.
Fundada en 1929
Domicilio Social: BARCELONA - Lauria, 16-18 y Caspe, 42
EDIFICIO PROPIEDAD DE LA COMPAÑIA
Capital: Ptas. 5.000.000,00
Reservas al 31 de diciembre de 1967: Ptas. 1.359.843.036,92
Títulos de Ahorro amortizados por su valor nominal
En el sorteo celebrado el día 31 de enero 1969.
LL. G. G. — V. I. S. — N. G. O — N. C. H.
S. U. K — T. D. K. — Ñ. C. K. — F. K. U.
Capitales pagados por sorteo: 238.248.000 ptas.
Oficinas en LOGROÑO:
Vara de Rey, 13, pral. - Teléf. 21 40 85

FUERZAS ELECTRICAS DE NAVARRA, S. A.

Pone en conocimiento de sus abonados que si el tiempo no le impide la realización de los trabajos, y por necesidades del servicio, se verá precisada a cortar el suministro eléctrico mañana, domingo, en los lugares y horas que se indican:

De 8 a 15 horas, en Arnedo: Distribución de Ruiz de la Torre y transformadores de Juan Cruz Hernández, Tao, José María Ruiz Alejos y Cartonnera.

Pamplona, 1 de febrero de 1969.

A INDUSTRIAS CONSERVERAS

COMPRAMOS MAQUINARIA QUE SE ESPECIFICA:

Batidoras.
Freidoras.
Bombas de trasvase.
Dosificadoras.
Lavadoras de botes.
Autoclaves
Picadoras de carne.
Peladoras.
Material diverso.

Ofertas se reciben dirigidas al
Apartado de Correos 76, en Logroño.

A FABRICANTE DE MUEBLES

Se ofrece representante, muy introducido en el ramo, para Madrid y zona centro. Escriban al núm. 1.291. Apartado 40. MADRID.

PISOS LIBRES

en Bretón de los Herreros, 33, completamente terminados. También: Lonjas y sótanos, con GRANDES FACILIDADES

Informes:
CONSTRUCCIONES LEON
Avenida de Colón, 63, 1.º
Teléfono 21-40-38.

HIERROS
TODOS LOS PERFILES
TUBERIA y ACEROS
ALMACENISTA
Marrodán y Rezola, S. A.
Almacenes: PEREZ GALDOS


## TEATRO LEIDO

### Hoy la SAR ofrecerá a sus asociados y amigos dos obras de Sartre

La Sociedad Artística Riojana inicia este año 1969 su primera sesión teatral con dos obras realmente importantes dentro de la literatura mundial. Como anunciamos anteriormente, será una sesión de teatro leído de las obras del famoso Jean Paúl Sartre "La mujerzuela respetuosa" y "A puerta cerrada"

La sesión tendrá lugar hoy, a las ocho de la tarde, en el aula de cultura de la Caja Provincial de Ahorros de Logroño, y concluirá con un coloquio que, dada la calidad y selección de las mencionadas obras, será muy interesante.

La SAR sigue siempre con el interés de cumplir su lema "Por un arte mejor", y efectivamente así lo demuestra, ya que, según noticias, dentro de muy poco su cuadro escénico comenzará los ensayos de la bonita zarzuela "La Dolorosa".


ATENCION
GRAN LIQUIDACION DEL 3 AL 8
en
Calzados Cervera

Ayer, San Juan Bosco

# La Escuela de Maestría y el Centro «Los Boscos» celebraron la jornada con gran brillantez

Ayer, festividad de San Juan Bosco, se dejó sentir en el ambiente ciudadano por los alegres y brillantes actos que tanto la Escuela de Maestría Industrial como el Centro "Los Boscos" celebraron durante toda la jornada.

Ambos programas fueron muy nutridos y en ellos se enumeraban actos de tipo religioso, cultural y deportivo. Por la mañana, los dos centros dispararon bombas y cohetes, así comenzaba su brillante jorndaa.

**EN LA ESCUELA DE MAESTRIA INDUSTRIAL**

A las diez y media de la mañana se concentraban los alumnos en la Escuela de Maestría para iniciar los festejos y trasladarse luego a la capilla del Colegio de la Enseñanza para asistir a la misa que fue oficiada por el obispo de la diócesis, don Abilio del Campo y de la Bárcena y presidida por las primeras autoridades logroñesas, provinciales y locales.

Seguidamente tuvo lugar en la Escuela un breve acto académico, en el cual se procedió a la entrega de premios a aquellos alumnos que se hicieron acreedores de los mismos durante el pasado curso.

Después de este acto fue servido un vino español ilustrado a las autoridades e invitados.

Por la tarde se celebró una comida de hermandad entre profesores y alumnos en un prestigioso restaurante de la capital y, a las 16,30, fueron organizados juegos y atracciones en el patio, con entrega de premios a los participantes. Por último, en el Colegio de la Enseñanza, tuvo lugar la proyección de la película "Dos chicas locas, locas".

Cabe destacar que, después del acto académico, fue inaugurada por las autoridades la exposición de trabajos realizados por los alumnos, en la que resaltaba la verdadera calidad y dedicación en los trabajos expuestos.

Durante el resto del día quedó abierta dicha exposición, que fue visitada por un gran número de personas.

**EN EL CENTRO "LOS BOSCOS"**

También fue fiesta grande en el Centro "Los Boscos", que dio comienzo la jornada a las nueve de la mañana con disparo de bombas y cohetes. Los cabezudos y gaiteros del Centro recorrieron las calles de Logroño derrochando alegría.

A partir de las doce del mediodía se desarrollaron encuentros deportivos en el campo de La Arena de las siguientes modalidades: fútbol, pelota, baloncesto y balonmano.

Por la tarde hubo juegos recreativos para la enseñanza primaria y, a las seis y media, una bonita función de teatro en la que los alumnos internos pusieron en escena la comedia "Médico a palos", interpretada maravillosamente y que causó gran regocijo entre los asistentes.

(Fotos HERCE)

«Nuestra diócesis se asoma al exterior»

# Nueve de febrero: «Día Nacional de las Vocaciones Hispanoamericanas

MADRID, 31. (Logos). — Organizada por la Comisión Episcopal de Cooperación Apostólica Diocesana con el Exterior y bajo el lema "Nuestra diócesis se asoma al exterior", el domingo nueve de febrero se celebrará en toda España el "Día Nacional de las Vocaciones Hispanoamericanas". Es éste el décimo año consecutivo que se celebra esta jornada, con la que se pretende estimular todas las obras de cooperación con la Iglesia de los países iberoamericanos.

Coincidiendo con este día se cumplen también los veinte años de la creación de la Obra de Cooperación Sacerdotal Hispanoamericana (OCSHA), que atraviesa actualmente por un período de revisión y readaptación a la doctrina del Concilio Vaticano II y a las conclusiones de la II Asamblea General del Episcopado Latinoamericano de Medellín, que señaló unos objetivos claros a seguir.

Según las últimas estadísticas del año 1968, ejercen el apostolado en Iberoamérica veintiún mil trescientos sacerdotes diocesanos, treinta y siete mil setecientos treinta y un religiosos (de los que son sacerdotes veintitrés mil seiscientos noventa y siete) y ciento treinta y un mil cincuenta y seis religiosas.

Las naciones que cuentan con mayor número de personal apostólico son: Brasil, con cinco mil sesenta y cinco sacerdotes diocesanos, once mil doscientos setenta y nueve religiosas y cuarenta y un mil ochocientos noventa y ocho religiosas. En Colombia trabajan tres mil quince sacerdotes diocesanos, cuatro mil setecientos veinticinco religiosos y veinte mil ochocientas cincuenta y una religiosas. Méjico cuenta con cinco mil seiscientos cuarenta y nueve sacerdotes diocesanos, cinco mil cincuenta y tres religiosos y treinta mil religiosas.

Los peor dotados, tanto en números absolutos como en proporción a su población, son los países de Centroamérica y El Caribe; Honduras tiene sólo setenta y nueve sacerdotes diocesanos en sus seis diócesis, Panamá setenta para seis diócesis y Guatemala ciento sesenta y ocho. La nación que cuenta con menos religiosos es Honduras: ciento cuarenta y seis en treinta y ocho casas.

La población total de Iberoamérica es de doscientos treinta y siete millones, que junto con el elevado índice demográfico exige una colaboración de toda la Iglesia, a la vez que un acertado aprovechamiento de todo personal apostólico que ya trabaja allí, y una revisión de las estructuras y organizaciones de la Iglesia.

Sesenta y tres sacerdotes han cedido veintiséis diócesis españolas a lo largo de 1968 para colaborar en el apostolado en en Iberoamérica. Sigüenza ha contribuido con ocho; Burgos, con seis, y Mallorca, con cinco. Han ido a trabajar a diócesis de otras naciones. Por su parte, la Obra de Cooperación Seglar Hispanoamericana ha enviado catorce señoritas a trabajar a cuatro naciones americanas. Frente a esas cifras existen trescientas setenta y dos peticiones urgentes de sacerdotes, que habría que atender durante el año pasado y el actual. Proceden de dieciséis países diferentes. Las peticiones más urgentes de seglares son de cuarenta señoritas.

Siguiendo la orientación de Pablo VI no son suficientes los esfuerzos de los organismos nacionales, sino que cada una de las sesenta y cuatro diócesis españolas tienen que aceptar la responsabilidad de colaborar con el resto de la Iglesia y ayudar, aun con el propio sacrificio, a otras zonas más necesitadas. A los organismos nacionales les corresponde una función de coordinación y suplencia.

Esta decidida apertura y colaboración con toda la Iglesia encuentra resistencia y aun oposición en grupos poco influenciados por las orientaciones del Concilio o implicados en estructuras poco flexibles y en desacuerdo con el ritmo de los acontecimientos.


**LINEAS DE LITOGRAFIA**

para impresión sobre hojalata vendemos con las características siguientes:

— Alimentador automático con rodilleros marca Capdeviella. Prensa litográfica Offset marca Mann de un color, horno, volteador y apilador con rodilleros.
Máximo formato de hoja, 860 x 560 mm.
Mínimo formato, 609 x 406 mm.
Rendimiento, 2.200 hojas/hora.

— Alimentador automático con rodilleros marca Capdevielle. Prensa litográfica Offset marca Marinoni, horno Hygassa con licencia Heurtey, extractor, volteador y apilador con rodilleros.
Máximo formato de hoja, 1.030 x 800 mm.
Mínimo formato 609 x 406 mm.
Rendimiento, 4.000 hojas/hora.

Precio y condiciones a convenir. Dirigirse a:
**Pulido, S. A. C./ Tuset, 3. - Barcelona-6. - Ref. M-7.033**


LA SEÑORA

† **DOÑA URSULA GIL MAZO**

**Viuda de don Lorenzo Muerte**
**FALLECIO EN EL DIA DE AYER,**
**A LOS 66 AÑOS DE EDAD**
habiendo recibido los Santos Sacramentos
R. I. P.

Sus resignados hijos, don Fernando, don Nicasio, doña Delia y don Alejandro; hijos políticos, doña Teodora González, doña Francisca Clavijo y don Francisco Amochastegui; hermanos, don Narciso, don Abraham, don Esteban y don Eliseo; hermanas políticas, doña Carmen Adizcuri, doña Valentina Pérez, doña Victoria Vélez y doña Anunciación Sáenz; nietos, sobrinos, primos y demás familia, participan a sus amistades tan sensible pérdida y les ruegan una oración por el eterno descanso de su alma, por cuyo piadoso favor les quedarán muy agradecidos.

Logroño, 1.º de febrero de 1969.

**Iglesia parroquial.** — Santa María de Valvanera.
**Funeral y misa de réquiem.** — HOY, SABADO, a las ONCE
**Conducción del cadáver.** — A continuación.
**Casa mortuoria.** — Carretera del Cristo (Huerta).

Reunión de expertos del Mercado Común

## Estudiaron las relaciones entre España y el MEC

MADRID, 31. (Logos). — En el Consejo Superior de Cámaras de Comercio, Industria y Navegación, se ha reunido la Comisión de expertos del Mercado Común, que viene funcionando en el seno de este organismo.

Los miembros de dicha Comisión participan en las diversas Comisiones técnicas existentes en la Conferencia Permanente de las Cámaras de Comercio e Industria de la Comunidad Económica Europea, a la que pertenecen las Cámaras españolas por mediación de su Consejo Superior.

Presidida por el director general del mismo, don Ignacio Bernar Castellanos, la Comisión dedicó particular atención al estudio de la evolución de las negociaciones entre España y el Mercado Común, a los temas que se tratarán por las Comisiones técnicas de la Conferencia Permanente, que se reunirán próximamente, así como a los estudios comparativos realizados por las Cámaras y el Consejo Superior, próximos a publicarse, y a la programación de los que se realizarán en un futuro inmediato.

EL SEÑOR

† **DON ANGEL CELEMENDI ALEGRE**

**Jubilado del Ayuntamiento**
**FALLECIO EN EL DIA DE AYER,**
**A LOS 71 AÑOS DE EDAD**
habiendo recibido los Santos Sacramentos
R. I. P.

Su resignada esposa, doña Catalina Gauna; hijos, don José Andrés, don Corpus, doña Angela y don Modesto; hijos políticos, doña María Consolación Muñoz, doña Alicia Olmos, don Agapito Sánchez y doña María Teresa Salinero; hermanos políticos, nietos, sobrinos, primos y demás familia, participan a sus amistades tan sensible pérdida y les ruegan una oración por el eterno descanso de su alma, por cuyo piadoso favor les quedarán muy agradecidos.

Logroño, 1.º de febrero de 1969.

**Iglesia parroquial.** — El Salvador.
**Funeral y misa de réquiem.** — MAÑANA, DOMINGO, a las ONCE Y MEDIA.
**Conducción del cadáver.** — A continuación.
**Casa mortuoria.** — Pamplona, 4 (Yagüe).

Rioja fin de semana

## LUZ EN TORRECILLA EN CAMEROS

Mientras las quejas contra el servicio eléctrico en la provincia se multiplican en todos los puntos hay zonas donde el alumbrado público permanece durante todo el día aunque el sol luzca con toda su fuerza, como ayer ocurría en Torrecilla. Todas las bombillas callejeras estaban encendidas después de comer, mientras la gente tomaba el sol en las puertas de las casas. Cosas que pasan.

**"REDIA", EN HARO**

El Plan "Redia", de ensanchamiento y arreglo de firme en las carreteras españolas ha llegado a nuestra provincia y concretamente a Haro. En las cercanías de la ciudad jarrera se está ampliando la carretera más o menos un metro y medio a cada lado. El Plan REDIA afecta a cinco mil Kms. de carreteras españolas y estará terminado en 1971. Precisamente nuestra provincia servirá de enlace entre las dos grandes vías de comunicación Madrid-Irún y Madrid-Barcelona.

LA NIÑA

**María Julia Apastegui Fernández**

**SUBIO AL CIELO EN EL DIA DE AYER, A LOS SEIS MESES DE EDAD**

Q. E. G. E.

Sus resignados padres, don Julián y doña Carmen; hermanos, Julián, Ana Carmen y Aránzazu; abuelos, don Julián Apastegui y doña Candelaria Clemos, don Julio Fernández y doña Providencia Ageitos; tíos, primos y demás familia, participan a sus amistades tan sensible pérdida y les ruegan la asistencia a los actos que a continuación se detallan, por cuyo piadoso favor les quedarán muy agradecidos.

Logroño, 1.º de febrero de 1969.

**IGLESIA PARROQUIAL.** — Santa María de Valvanera.
**MISA DE ANGEL.** — HOY, SABADO, a las CUATRO Y MEDIA.
**CONDUCCION DEL CADAVER.** — A continuación.
**CASA MORTUORIA.** — Camino Viejo de Fuenmayor (Casa Moreno).

SGCB2021

## SANTO DOMINGO DE LA CALZADA

# DATOS CONCRETOS SOBRE LA IMPORTANTE VISITA DEL GOBERNADOR CIVIL

### Entrevista con el alcalde, don Fidel Ruiz de la Cuesta

SANTO DOMINGO DE LA CALZADA, 31.—(De nuestro corresponsal, Francisco Gonzalo Bergasa)

Recientemente publicó nuestro periódico la visita girada a nuestra ciudad por las primeras autoridades provinciales, con el resumen de los temas tratados, pero como queremos conocer con más detalle cada uno de estos puntos, que consideramos de mucha importancia, hemos solicitado de nuestro alcalde una mayor amplitud de datos, que muy amablemente nos ha facilitado.

Don Fidel Ruiz de La Cuesta, alcalde de Santo Domingo de la Calzada.

La visita de nuestro gobernador y autoridades provinciales obedece al interés que don Antonio Aige Pascual tiene por las cosas de nuestra ciudad, y que le fueron expuestas por nuestro alcalde, en visita que él hizo en su despacho el pasado día 20. Queriendo conocer sobre el terreno nuestros problemas y aspiraciones, prometió una pronta visita, que quedaba supeditada a sus muchas ocupaciones. No obstante, el día 27 se personó en nuestra ciudad, acompañado del presidente de la Excma. Diputación, subjefe provincial del Movimiento, delegado de Información y Turismo, procurador en Cortes, señor Bonet, delegado de Educación y Ciencia, y arquitecto y aparejador de construcciones escolares.

Recibidos por el señor alcalde y corporación de nuestra ciudad, así como por otras entidades oficiales locales, se inició seguidamente la jornada de trabajo, comenzando por el grupo escolar, cuyas obras examinaron detenidamente, tanto interiores como exteriores, y cuyo presupuesto asciende a la cantidad de 1.200.000 pesetas aproximadamente.

Seguidamente se visitó el lugar conocido como «Canal de Amando», nuevo canal de regadío que se pretende construir. Se explicó sobre el terreno la zona que con su explotación puede beneficiarse, aproximadamente 2.500 fanegas de tierra. Esta obra es de suma importancia para Santo Domingo; precisamente nuestro Ayuntamiento hace más de un mes solicitó de don Justo Ruiz de Azúa, ingeniero de la Confederación afecto a Pamplona, un estudio sobre el caudal de agua en el estiaje, a fin de presentar seguidamente el proyecto a los Ministerios respectivos y solicitar ayuda financiera.

**Las impresiones son francamente favorables**

Visitaron seguidamente la remozada Plaza de San Francisco, en donde se instalará el Monumento al Peregrino, lugar que consideraron como el más conveniente.

En su recorrido por las instalaciones de «Cerámica Hispana, S. A.», quedaron gratamente impresionados por ser un verdadero complejo industrial, modelo en su género, francamente impresionante. Es una industria totalmente automatizada, que ocupa una superficie de 83.843 m2., de los que 5.000 m2. ocupan las naves, y tiene programada con un máximo de 20 obreros una producción diaria de 100 toneladas. Se encuentra estos días este complejo en las pruebas iniciales, y se espera según noticia directa recibida, iniciar la producción a ritmo normal antes de un mes.

Inspeccionaron las reformas hechas en nuestra Oficina de Información y Turismo, que han dado a la misma un inmejorable aspecto, visitaron las obras de una magnífica sala de fiestas en construcción, a la que dedicaremos una crónica más detallada, y tras el reconocimiento sobre el terreno de lo que va a ser Plaza Nueva (Estación de Autobuses), tan imprescindible ya para nuestra ciudad, volvieron al Ayuntamiento en donde estudiaron el proyecto del complejo polideportivo.

Este complejo va a ser extraordinario, pues comprende: Frontón cubierto con un aforo de 2.500 personas sentadas, hockey sobre patines, balonvolea, baloncesto, gimnasio, servicios, vestuarios, bar, bodega, todo ello con la correspondiente instalación de calefacción, en fin algo que nos llenará de orgullo, y que va a costar nada menos que unos dos millones seiscientas mil pesetas aproximadamente. Para atender a este presupuesto, se cuenta con la subvención de la Excma. Diputación de Logroño, de 750.000 pesetas, concedida a Santo Domingo por corresponderle el Día de la Provincia este año, la subvención que conceda la Delegación Nacional de Deportes, aquí lo esperamos todo del señor Bonet, y con la ayuda del Santo, que no dudamos estará al quite por si acaso.

Apretadísima, pues, no la visita, sino la jornada de trabajo, de nuestras primeras autoridades, a quienes agradecemos sinceramente su cariño por todo lo nuestro, muy especialmente, a nuestro gobernador civil, don Antonio Aige Pascual, que tanto interés está demostrando por nuestra ciudad, que ya, desde este momento está en deuda con él.

---

### Seguramente para las próximas fiestas de mayo

# SANTO DOMINGO DE LA CALZADA INAUGURARA SU MONUMENTO NACIONAL AL PEREGRINO

### La obra correrá a cargo del escultor Vicente Ochoa

Maqueta del Monumento al Peregrino, realizada por el escultor don Vicente Ochoa. (Foto JALON).

Acabamos de recibir un suplemento del Boletín "El Peregrino", editado por la Asociación de Amigos de Santo Domingo de la Calzada, en el que se da cuenta a los asociados y simpatizantes de la marcha económica, actuaciones y proyectos inmediatos.

En cuanto a la situación económica, arroja un superávit de casi sesenta mil pesetas, que, unidas a otras tantas correspondientes a las cuotas del año 1968, que se van a poner al cobro estos días, permite afrontar con optimismo la meta que para este año se ha propuesto la Asociación: La construcción del Monumento al Peregrino.

**DON VICENTE OCHOA, EL ESCULTOR**

La Junta Directiva de la Asociación, presidida por su titular, don Fidel Ruiz de la Cuesta, alcalde de nuestra ciudad, asistida del delegado provincial de Información y Turismo, don Francisco Maimón, estudió las dos maquetas-proyectos presentadas, y fue elegida la de don Vicente Ochoa, prestigioso y conocido escultor, que es una alegoría de la Ruta Jacobea y de nuestro Santo.

El monumento será levantado en la Plaza de San Francisco, enclavada en la misma Ruta Jacobea, lugar que nos parece el más idóneo, dado que es paso obligado de todos los que entran y salen de nuestra ciudad.

Además, es el propósito de la Asociación inaugurar el Monumento al Peregrino en las próximas fiestas de mayo, lo que ha de llenar de orgullo y satisfacción a todos los calceatenses, pues con ello se habrá escrito una bella página de la historia de nuestra ciudad, en la que se demuestre a las generaciones futuras que la presente supo perpetuar el amor que siente por su Santo Abuelito.

**FINANCIACION**

Naturalmente que los medios económicos de la Asociación no son suficientes para hacer frente al presupuesto de la obra, pero contamos con la generosidad, siempre demostrada, de todos los que aman a nuestra ciudad, y con los donativos que se tienen solicitados de entidades oficiales.

Así, pues, calceatenses de nacimiento o de afecto: Contamos contigo.

Los donativos pueden enviarse a la Asociación de Amigos de Santo Domingo de la Calzada, Ayuntamiento de la ciudad, o a este corresponsal.

**OTRAS ACTIVIDADES DE LA ASOCIACION DE AMIGOS DE SANTO DOMINGO**

En la Junta extraordinaria antes citada, se acordó hacer un donativo de cinco mil pesetas a la Cofradía del Santo, a fin de engrosar la suscripción abierta para la adquisición de su domicilio social.

En los concursos de Belenes y Escaparates convocados para las pasadas fiestas, se concedieron los siguientes premios:

Belenes: don Antonio Prior, don Jesús Varona, don Julio García, don Ricardo García y don Demetrio García.

Escaparates: Tejidos Bustillo, Tejidos Pepe y Radio López.

---

N. de la R.—Con estas interesantes crónicas inicia sus trabajos como corresponsal de NUEVA RIOJA, don Francisco Gonzalo Bergasa, persona muy conocida y querida en Santo Domingo de la Calzada. Con ello queremos seguir informando de un modo amplio de todo cuanto sucede en nuestra Rioja. La ciudad calceatense es un punto importante en la geografía logroñesa que no puede pasar desapercibido. Estamos seguros que don Francisco Gonzalo Bergasa sabrá, cómo lo ha demostrado en estas crónicas, llevar a cabo la labor informativa que la Ciudad del Santo se merece.

---

## HARO

# DENTRO DE POCO SE REORGANIZARA EL SERVICIO DE LIMPIEZA

### El Club Taurino convoca Junta general para elección de nueva directiva

HARO, 31.—(De nuestro corresponsal, Demetrio Olmos).

Llega a nuestros oídos de una manera oficiosa, pero digna de todo crédito, que dentro de muy poco tiempo será reorganizado el servicio de limpieza pública en el sentido que sólo se procederá a la recogida de basuras domiciliarias los lunes, miércoles, viernes y sábados de cada semana, empleando los obreros de este servicio en los días de no recogida en la limpieza y arreglo de nuestros alrededores.

Nos parece muy acertada la medida que se piensa tomar, ya que la experiencia nos ha demostrado, después de muchos tiempos, que el no hacer los domingos y festivos la recogida domiciliaria de basuras no causa ningún trastorno en las casas y que los lunes se hace ésta con la misma normalidad de horario que el resto de la semana. Por lo tanto haciéndola de una manera alterna como ahora se proyecta, tampoco creemos cause trastorno de ninguna clase a nadie.

De momento, ahora que vamos cara al verano, consideramos como una cosa verdaderamente necesaria, que se adecenten y limpien nuestros bonitos alrededores, ya que en ellos es donde transcurre la vida de casi todos los veraneantes que nos visitan en los meses estivales y debe de ser por tanto una preocupación municipal, el que éstos se encuentren en óptimas condiciones, desapareciendo los montones de basuras y las escombreras, que al principio en eso, escombreras, pero que a la larga, terminan convirtiéndose en verdaderos esterqueleros.

Ahora bien, si el Ayuntamiento se va a preocupar de lo que nos puede beneficiar a todos, justo es que la cooperación de los vecinos sea total, para que cuando llegue el tiempo de que pueda verse esa labor en los alrededores, se encuentre en las mismas condiciones en que los dejaron los miembros de la limpieza pública al terminar su trabajo, y que no haya que volver a empezar.

*JUNTA GENERAL*

En atento Saluda, nos comunica el presidente de la simpática sociedad Club Taurino de Haro, que el próximo domingo, día nueve, a las doce y media en primera convocatoria y a la una, en segunda, se celebrará la Junta General ordinaria en el domicilio social de la Plaza de la Paz.

Hemos visto el orden del día y nos parece interesante el publicarlo, dado que los asuntos que en la citada Junta general se tratarán son de la mayor importancia, que como es lógico, congregará una gran cantidad de socios al acto. Los asuntos son los siguientes:

Situación general y vida del club.

Rendición y aprobación si procede de las cuentas del ejercicio 1968.

Elección total de nueva Junta directiva.

Ruegos y preguntas.

Es de suponer, que de esta reunión salga un buen equipo de hombres, sobre todo, con la suerte de cara, ya que alguna vez tiene que cambiar la mala racha, para que nuestro querido Club Taurino vuelva otra vez a cosechar laureles, que a no dudarlo no serán para los componentes de su Junta directiva, sino que se reflejarán en la ciudad como antaño. Hombres decididos y sobre todo, entendidos y bregados en estas lides, no faltan en la ciudad, que a no dudarlo también querrán poner su valía a disposición de una sociedad que fue el orgullo de la ciudad y la admiración de todos los clubs taurinos españoles por su valentía y vista, al emprender tan dudosos negocios como son en la actualidad los taurinos.

---

# BOLSAS PARA RECOGIDA DE BASURAS

Relación de algunos de los establecimientos que disponen de las citadas bolsas en papel WS, en las capacidades y precios que se indican a continuación:

| 20 | 30 | 50 | 80 | litros |
|---|---|---|---|---|
| 1,70 | 2,30 | 3,50 | 4,50 | Ptas. |

| | |
|---|---|
| Serafín Hernáez Nieto | Mercaderes, 10. |
| Vicente de Torre | R. Argentina, 19. |
| "Casa Piazuelo" | Gallarza, 16. |
| Caya Marín Santamaría | Puente, 2. |
| José A. Díaz González | Castroviejo, 18. |
| Sigifredo Fernández | Escuelas Pías, 5. |
| Gonzalo Sacristán Soto | Vara de Rey, 26. |
| Antonio Lecina Lecina | Queipo de Llano, 39. |
| Vda. de J. Luis S. Martín Bañuelos | Calvo Sotelo, 13. |
| José Marrón Barrasa | 12 Ligero, 10. |
| Luis Riaño Gutiérrez | Rey Pastor, 1. |
| Nicolás Ezquerro Peciña | Vara de Rey, 20. |
| José Luis García García | Rodríguez Paterna, 23. |
| Faustino Aransay | Oviedo, 1. |
| Pedro Alfaro Gumiel | B. Mena y Navarrete, 26. |
| Aurelio Martínez Sáenz | R. Argentina, 31. |
| Julia Merino Santamaría | R. Argentina, 44. |
| Ricardo Castrejana Arrate | Colón, 36. |
| Samuel Miranda Moreno | Pérez Galdós, N. U. |
| Demetrio Bastida Cuevas | Martínez-Zaporta, 9. |
| Alfonso Corcuera García | Carretera Navarra, 3. |
| Faustino Diego Bravo | Vara de Rey, 19. |
| María Petra Madariaga | Gral. Franco, 52. |
| Manuel García Sáenz | R. Argentina, 22. |
| Félix Llanos Martínez | García Morato 24. |
| Martín Ramírez Palacios | Somosierra, 2. |
| Ignacio Hernáez Lumbreras | Bretón, 46. |
| Justo Sáenz | Manzaneda, M. |
| Juan Romero Sáez | Gral. Franco, 40. |
| Isaac Villaverde Alonso | Colón, 21. |
| María Viguera Barrón | Gonzalo Berceo, 25. |
| José Bernáldez Torres | Castroviejo, 31. |
| Tomás Antón | Jorge Vigón, 13. |
| Ciriaca Gil Romero | 12 Ligero, 22. |
| Abel Lumbreras Hernáez | Rodríguez Paterna, 37. |
| Rosa Vellido Montiel | Carnicerías, 18. |
| María del Carmen García Ortuño | Plaza de Abastos, 31 y 32. |
| Alberto Pérez Revuelta | Héroes de Toledo, 8. |
| Cándido Calvo Jiménez | Gral. Franco, 88. |
| Hilario Miguel Díaz | Mayor, 46 |
| Luis Martínez Sáenz | Murrieta, 5. |
| Antonio Sáez Hernáez | Plaza de Abastos, piso 2.º |
| José María Acha Navaridas | R. Argentina, 55. |
| Abundio Díaz Fontecha | San Juan, 11. |
| Marino Martínez Luna | Gral. Franco, 51. |
| Roque Castroviejo Calvo | Herrerías, 25. |
| Emiliano Villar Ibergallartu | Héroes de Toledo, 23. |
| Justa Sáez | Barrio Estrella. |
| José Luis Zuazo Bueno | R. Paterna, 3. |
| Primitiva Mazo Romero | Pérez Galdós, 28. |
| Rafael García García | Caballero de la Rosa, 13. |
| Juan Pascual Pascual | Herrerías, 12. |
| Ricardo Riaño Gutiérrez | San Juan, 21. |
| Vda. de Arróniz | Hermanos Moroy, 4. |
| Juan Aragón Pérez | Plaza San Agustín, 2. |
| Bernabé Santolaya | Vara de Rey, 44. |
| Fulgencio Benito Sáenz | Rey Pastor, 5. |
| Emilio Ubis Andrés | Plaza Corregidor, 19. |
| Félix Marrodán Martínez | Plaza Abastos. |
| Cirilo Orio Cenzano | Gral. Primo Rivera, 1. |
| Ricardo Sáenz Santiago | Rodríguez Paterna, 21. |
| José Sáenz Cenzano | La Campa, 4. |
| Valeriano Sáenz Albéniz | M. de Murrieta, 64. |
| Jesús de Marcos Gil | M. de Murrieta, 41. |
| Justa Gadea Pérez | Rey Pastor, 31. |
| Felipe Jiménez Mata | San Agustín, 31. |
| Bernabé Sáenz Guerra | Baños, 8. |
| Beatriz Hernáez Fernández | Primo Rivera, 25. |
| Eugenio Arriola Venturella | Somosierra, 1. |
| Santiago Antón Fadrique | Calle Este, 4. |
| Vda. de Ortigosa | Caballería, 31. |
| Carlos Sorzano Rodríguez | Calle Ebro. |
| Feliciano Eguiluz | Santos Ascarza, 8. |
| Florencio Ruiz | Ingeniero La Cierva, 4. |
| Santos Treviño Ruiz | Mayor, 125. |
| José Ruiz Lázaro | San Antón, 24. |
| Benito Muñoz Sáenz | Oviedo, 7. |
| Teodoro Hernáez Rubio | Castroviejo 31. |
| Saturnino Peña Blas | Pérez Galdós, 39. |
| Pedro Martínez Martínez | Carnicerías, 15. |
| Gregorio Fernández | Particular Múgica, s/n. |
| Vicenta Martínez Hernáez | Huesca, 13. |
| Vicente Velilla Palacios | Este, 7. |
| Pablo Lafuente Cárcamo | Yagüe, C/ Toledo, 3. |
| Pedro Tecedor Hernáez | Bailén, 67 |
| Carmen González López | Mayor, 66 |
| Victoriano Andrés Ortuño | Plaza Corregidor |
| Venancia Sancho Herrera | Mercaderes, 11. |
| Delfina Navajas | M. Villegas, 8. |
| Cayo Pérez | Norte, 10. |
| Manuel Santolaya Iñiguez | Quintiliano, C. |
| Víctor Cilla Herreros | Manzaneda, 3. |
| Luis de la Concepción Inés | Avda. Colón, 65. |
| Germán Pascual Rodríguez | C/ Toledo, 7, Yagüe. |
| Angel Ochagavía Benito | Rey Pastor, 2. |
| Juan Fernández Bajo | C/ Los Fueros, 3, Yagüe. |
| Elías Miguel | Barriocepo, 20. |
| Emilio González | Prolongación Gran Vía. |
| Alberto Calzada | Santa Isabel, 3. |

SGCB2021

PAGINA ESPECIAL DEDICADA A

# CALAHORRA

Escribe: JOTAGE
Fotos: PIO

Ayer, día de San Juan Bosco

## Festividad en la Escuela de Formación Profesional Industrial

Con motivo de la festividad de San Juan Bosco, la Dirección y claustro de profesores de la Escuela de Formación Profesional Industrial programó diversos actos que dieron comienzo a las seis y media de la tarde del jueves último, con la proyección en su salón de actos de una entretenida película.

A las nueve y media de la mañana de ayer, en la capilla de la Escuela, el director espiritual del Centro, Rvdo. don Santos Sáenz González, ofició solemne misa, armonizada por los propios alumnos.

A las diez y media tuvo lugar un suculento desayuno en los comedores del Centro, como muestra la gráfica de Pío.

Un aspecto del comedor a la hora del desayuno

El secretario de la Escuela hace entrega de los tr[illegible] y premios conquistados por los vencedores

A las doce, con asistencia de autoridades, tuvo lugar la bendición e inauguración del complejo deportivo, con interesantes partidos de balonmano, baloncesto y balonvolea.

Segun nos comunicaba don Santiago Belloso, activo secretario del Centro, en 19 de abril de 1967 recibieron escrito de la Delegación Nacional de Educación Física y Deportes comunicándoles la concesión de 516.000 pesetas.

Los trabajos realizados hasta el momento son los siguientes:

Cerramiento de tapia, con malla, de todo el terreno anexo a la Escuela; construcción de un campo de balonmano de 40 por 20; otro de baloncesto de 30 por 16 y un tercero de balonvolea de 15 por 9.

Con respecto a la nave de talleres, las obras siguen su curso acelerado y se espera que la inauguración pueda llevarse a efecto a finales del próximo mes de marzo.

## Acuerdos de la Comisión Municipal Permanente

La Comisión Municipal Permanente del Ayuntamiento, en sesión recientemente celebrada, adoptó, entre otros, los siguientes acuerdos:

**FOMENTO**

Con el informe favorable del aparejador municipal, se concedieron licencias de obras a doña Sotera Losantos, don José Subero Gurrea, doña Victorina de Felipe Palacios, don Teodoro Hita Espinosa, don Marcos Moneva del Val y don Valeriano Marín Mendoza.

A don José Subero Sota, para colocación de letrero anunciando determinada compañía de seguros.

Visto escrito presentado por don Luis Martínez Jiménez y otros vecinos de Planillo de San Andrés, solicitando la instalación de un punto de luz, la Comisión, de conformidad con el dictamen del aparejador municipal, acordó se proceda a la colocación de un nuevo punto de luz, que se situará en el número 17 de la mencionada vía pública.

**INSTALACION AGENCIA DE TRANSPORTES**

De conformidad con los dictámenes favorables emitidos por el aparejador municipal y autoridad sanitaria local, se concedió a don José Ignacio Calleja Yárritu autorización para la apertura y funcionamiento de un local destinado a la actividad de agencia de transportes en el bajo del número nueve de la calle Ramón Subirán.

**AYUDA SUBVENCION A LOS SERVICIOS URBANOS DE TRANSPORTE DE VIAJEROS A LA ESTACION DE LA "RENFE"**

Visto el escrito presentado por don Martín Mendoza Mendoza, solicitando la continuidad de prestación que tiene concedida del excelentísimo Ayuntamiento por el servicio urbano que realiza a la estación de ferrocarril de esta ciudad, la Comisión, de conformidad con los dictámenes que obran en el expediente de su razón, acordó por unanimidad:

Admitir y acceder a lo solicitado por don Martín Mendoza Mendoza y concederle la misma subvención oficial que viene percibiendo, advirtiendo que dicha ayuda económica tiene un alcance limitado al presente año 1969.

**CEMENTERIO**

Con el informe favorable de la Intervención de Fondos, se concedieron a don Ciriaco Abad Abad, don Rafael Estades Hernández y don Julián San Miguel Sánchez, los derechos de inhumación por cincuenta años en nichos del Cementerio Católico Municipal.

**SEGUROS**

Vista la proposición de seguro acumulativo presentada por la Compañía de Seguros "Zurich", la Comisión acordó:

Aceptar y suscribir la póliza de seguro acumulativo con la citada compañía y que se proceda a suscribir con la misma el seguro de responsabilidad civil de propietarios de vehículos de motor, por accidentes causados a terceros, siendo el vehículo que se asegura el ciclomotor Vespino propiedad del Ayuntamiento.

**COLOCACION DE BOTIQUIN DE URGENCIA**

Por el alcalde se pone en conocimiento de la Comisión que se ha remitido comunicado al jefe provincial de Tráfico manifestándole que para la instalación del botiquín de urgencia ha sido designado un local sito en la planta baja de la Casa Consistorial, con acceso, entre otros, por la carretera N-232 de Vinaroz a Vitoria y Santander, a escasos metros de distancia de dicha carretera.

HACIENDA

Con cargo a diversas partidas del estado de gastos del presupuesto ordinario del actual ejercicio, se aprobó y acordó el pago de distintas cuentas y facturas por un importante total de 8.865 pesetas.

**ASUNTOS DE ALCALDIA**

El alcalde da cuenta del resultado de las gestiones llevadas a cabo en viaje realizado recientemente a la capital de la provincia.

Visitó al jefe provincial de Sanidad, con el que llevó a cabo gestiones relacionadas con la construcción de un nuevo centro de higiene rural en esta ciudad, para lo cual el Ayuntamiento ofrece solares idóneos.

Dicho jefe provincial prestó absoluta conformidad a lo manifestado por la Alcaldía, prometiendo realizar las gestiones necesarias a fin de que el solar ofrecido por el Ayuntamienta sea aceptado por la superioridad.

Visitó al jefe provincial de la Compañía Telefónica, con quien cambió impresiones sobre que el Ayuntamiento facilite a dicha compañía, mediante venta dirceta, terrenos-solares a fin de que se construyan las dependencias para instalación del material y utillaje que ha de mejorar sensiblemente el servicio público de Teléfonos en esta ciudad. El jefe provincial se comprometió a presentar instancia en forma tal que el Ayuntamiento pueda adoptar el acuerdo (de excepción) de la venta de los solares que solicite.

Seguidamente se personó en la Diputación Provincial, realizando gestiones de esclarecimiento sobre stiuación de expedientes a los que se ha concedido por cooperación provincial, ayudas para determinadas obras.

Asimismo hace referencia a las gestiones realizadas, acompañado de don José Gil Marrodán, para la toma de datos y antecedentes sobre expediente de instalación de Estación de Autobuses.

La Comisión oyó complacida las manifestaciones del alcalde, prestando su más absoluta conformidad a lo actuado.

Propone, y así se acuerda, conste en acta el sentimiento de la Corporación por el fallecimiento de don Luis Remacha Villar, ingeniero de Caminos, Canales y Puertos, encargado de los embalses del Ebro, Yesa y del Canal de Lodosa.

Por último, da cuenta de los trabajos urgentes a realizar con el fin de dar cumplimiento a lo ordenado sobre expediente de formación del censo para 1970.

La Comisión estimó necesario se realicen dichos trabajos y acordó que se comunique al capataz almacenero, como jefe de la Brigada de Obras y Servicios Municipales, a fin de que dichos trabajos preliminares sean realizados por el indicado personal.

## EXAMENES EXTRAORDINARIOS PARA LA OBTENCION DEL CERTIFICADO DE ESTUDIOS PRIMARIOS

Según nos comunica el presidente de la Comisión examinadora, autorizados debidamente por la Inspección de Enseñanza Primaria, se celebrarán el próximo día 8 de febrero, sábado, a las tres de la tarde, en el Grupo Escolar «Angel Oliván».

Los aspirantes, de ambos sexos, formalizarán en el citado Grupo «Angel Oliván», hasta el día 4, la preceptiva inscripción, debiendo presentar el Libro de Familia o documento que acredite su edad, que no debe ser menor de la de catorce años cumplidos el 31 de diciembre del pasado año.

## Brillante triunfo del Calahorra juvenil frente al Tardío

Hacía tiempo que no los veíamos actuar. El domingo último, con temperatura casi gélida, no pudimos sustraernos a la tentación y encaminamos nuestros pasos hacia "La Planilla". En buena hora lo hicimos, porque el juego practicado por los dos equipos juveniles, el del Calahorra y el del Tardío, tuvo tanta categoría que dejó colmadas las aspiraciones del más exigente. Bien lo hicieron los chavales de la capital, pero merecen especial mención —a ellos va dedicado este pequeño trabajo— los que prepara el sapiente Amador.

Las evoluciones de los mocetes, seguidas con inusitado interés, despiertan la expectación en los graderío. Porque cuando hace falta fuerza, la sacan a relucir; cuando, más sosegadamente —ello suele ir siempre en relación directa con los guarismos del marcador—, se dedican a la exhibición, al taconeo, al fútbol para la galería, los aplausos suenan con tanta fuerza como justicia.

Habían pasado doce minutos de la primera parte cuando Manolo, quebrando a un defensa y fintando maravillosamente al porterillo de la capital, con una naturalidad que nos atreveríamos a calificar de "difícil facilidad", alojaba el esférico en las mallas logroñesas ante el contento de la parroquia.

No se movió más el marcador en estos primeros treinta y cinco minutos. Lo que aconteció durante el descanso ni lo sabemos ni nos importa. Lo que sí hemos de agradecer a estos mocetes es la entrega que pusieron en la segunda parte. Se dominaba insistentemente, aunque la bolita no quería entrar en el marco del Tardío. ¡Pero tanto va el cántaro a la fuente...! Así sucedió. En uno de los numerosos avances sobre el portal forastero, Sáenz, el ariete, de remate sobre la marcha, hacía subir el marcador. Y cuando el contento y los aplausos no habían cesado, allá te va Alcoya, en una de sus fulgurantes arrancadas, y dejando atrás a cuantos le salieron al paso, se internó en el área, sufrió un zancadillazo, que el árbitro —bien aplicada la ley de la ventaja— no sancionó; el extremo derecho local se hizo de nuevo con la pelota y largó un pildorazo por alto que hizo inútiles los esfuerzos del porterillo logroñés. Y cuando faltaban pocos minutos para la finalización del encuentro, de nuevo Manolo, extremo de la demarcación opuesta, al transformar un penalty, establecía el definitivo 4-0.

Anduvo bien el cuarteto defensivo; muy trabajosa y eficiente la línea media base del triunfo; la delantera... ya hemos dicho que hizo verdaderas virguerías. Pueden llegar lejos estos mocetes.

## BALONCESTO

Mañana, domingo, dará comienzo un campeonato local de baloncesto organizado por el Instituto Nacional de Enseñanza Media. «M. F. Quintiliano».

En este campeonato participará, aparte de los equipos de la OJE, Colegio del Espíritu Santo, Instituto y Escuela de Formación Profesional Industrial, el equipo representativo del Calahorra Industrial de Educación y Descanso, que con tanta afición e interés viene preparándose desde hace algún tiempo. El rival que le ha correspondido es el conjunto de la OJE.

Esperamos que en esta primera confrontación el Calahorra Industrial lleve a sus numerosos aficionados el sabor de su inicial victoria.

Un momento del partido de baloncesto

## Agradecimiento al C. D. Arnedo

El Negociado de Relaciones Públicas del Calahorra Industrial de Educación y Descanso, con el ruego de su inserción en las columnas de NUEVA RIOJA, nos envía la siguiente nota:

«Queremos que Calahorra conozca el gesto de hermandad que la próspera ciudad de Arnedo —por medio de su Club Deportivo— ha tenido para el Calahorra Industrial de E. y D.

Todos sabéis que el defecto de alguno de nuestros muchachos es no saber situarse en el campo o pasar la pelota defectuosamente. Hemos comentado otras veces que ello es debido a la falta de entrenamiento en el campo de fútbol. Para subsanar estos fallos, se iniciaron en octubre unas gestiones ante el Ayuntamiento, a fin de que se nos permitiere iluminar el campo, dado que nuestros jugadores son obreros y solamente pueden entrenarse fuera de las horas de trabajo. Por diversas causas se ha ido demorando la instalación, y últimamente parece se ha llegado a «un callejón sin salida», aunque todavía no se ha recibido contestación a la última petición hecha al Ayuntamiento.

Como la competición se presenta muy dura y no podemos pasar más tiempo sin entrenar, solicitamos al C. D. Arnedo nos permitiera prepararnos en su campo. Sus directivos —todo amabilidad— nos recibieron con los brazos abiertos, y a fin de que fueran más completos los entrenamientos se concertó un partido que se realizó el miércoles pasado, a las ocho de la noche, y en el cual el C. D. Arnedo demostró su buen momento en esos tres goles que nos marcaron. Hubo gran cordialidad y se realizaron jugadas muy bonitas por ambas partes. Esto es lo que les hace falta a nuestros muchachos —a vuestros hijos— para que puedan elevar el nombre de Calahorra al primer puesto.

Es triste tener que recurrir a los de fuera de casa para poder hacer un bien a nuestra juventud y a nuestra amada Calahorra, pero reconforta saber que en las ciudades hermanas hay gentes de buena voluntad dispuestas a ofrecer la mano. Actos como éstos son los que unen a los pueblos.

Agradecemos de nuevo la cordialidad demostrada por la ciudad de Arnedo y su Club Deportivo, y en correspondencia nos ofrecemos incondicionalmente a ellos».

CALAHORRA INDUSTRIAL E. Y D.

**PRECISAMOS**

Persona práctica en industria conservera y mantenimiento maquinaria, con dotes de mando, iniciativa y responsabilidad.

Interesados, dirigirse con detalles al **Apartado de Correos, 76, en Logroño.**

Oficina de Colocación. Ref. núm. 14.590.

SGCB2021

# Canales de la Sierra espera terminar su distribución de aguas para el 18 de julio

## La falta de agua en los domicilios era un fuerte impedimento para la atracción de veraneantes

La ermita de San Cristóbal es una verdadera joya del arte románico. (Foto Herce).

Después de una espera tan vehemente, los trescientos habitantes de Canales han iniciado ya las obras de distribución y saneamiento de su localidad. Las obras ya estan en marcha y se llevan a cabo a conciencia. Dos millones de pesetas, aproximadamente, se emplean para que cada domicilio de Canales de la Sierra tenga grifos en su casa y disfrutar de la tan necesitada agua corriente.

—Hacia realmente mucha falta que se realizaran estas obras ya que hasta ahora nos encontrábamos que muchos turistas y visitantes no se quedaban a veranear o a pasar unos días aquí por este gran inconveniente, —dice el alcalde don Vicente Sánchez Riguera.

### UN BUEN RITMO

Efectivamente; Canales de la Sierra es una localidad que destaca por su excepcional belleza y por sus grandes posibilidades de caza y pesca. La ermita de San Cristóbal es una verdadera joya del arte románico desde donde la vista alcanza la extensión del pueblo.

Por uno y otro lado se ven casas deshabitadas y pajares vacíos, alguno el abandono y el tiempo los ha derruido

No cabe duda, sin embargo, que el saneamiento y la distribución de aguas dará más vigor a este pueblo.

—Las obras comenzaron el día 9 de enero con la construcción del colector. En ellas trabajan diez obreros y dos técnicos de Valladolid que llevan su labor a buen ritmo. Mi ilusión es que todo este terminado para el 18 de julio

El agua viene de la fuente de San Jorge, que está a unos dos kilometros del pueblo. La distribución y el saneamiento se hace a un mismo tiempo. Todo ello, además de la edificación de una vivienda para el secretario esta incluido dentro de un presupuesto de dos millones y medio de pesetas.

### LAS ESCUELAS

El Ayuntamiento solicitó apoyo para la construcción de unas escuelas nuevas, porque las actuales se encuentran en no muy buenas condiciones. Mientras tanto, el municipio tiene que atender la buena marcha de las lecciones que se dan a los pequeños. También el Ayuntamiento aporta lo gastos de alumbrado, calefacción, libros etc.

—Hay en las escuelas de Canales 30 niños y 36 niñas, de ellos, un niño y una niña se están preparando para cursar el Bachillerato

De todas formas, y pese al número de 66 escolares que asisten a la escuela unitaria, merece un poco de atención el edificio escolar que se encuentra, actualmente, en no muy buenas condiciones para llevar a cabo allí las clases.

Todo lo contrario, el campo y los parajes cercanos al pueblo son una verdadera maravilla para desarrollar las prácticas de gimnasia y programar escurxiones.

El paisaje es ideal para las clases de educación física. Al fondo, Canales de la Sierra. (Foto Herce).

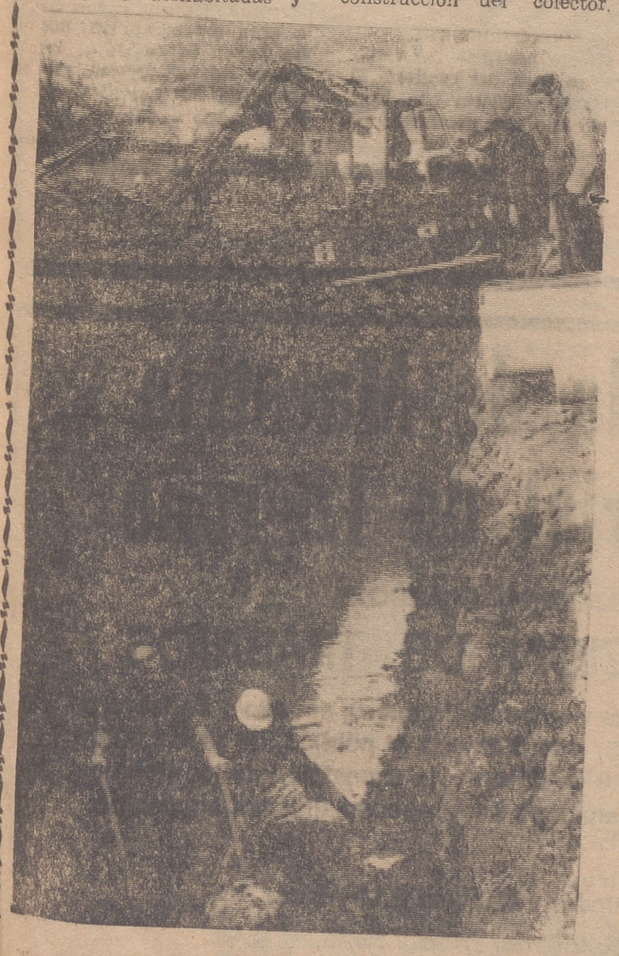

Un aspecto de la zanja para colocar el colector. (Foto Herce)

### PROYECTOS DE CANALES

Don Vicente Sánchez Riguera el alcalde de Canales, tiene iniciados y en su mente, una serie de proyectos destinados a satisfacer las necesidades que el pueblo tiene planteadas. Escuelas nuevas, un punto importante Luego, la pavimentación y urbanización una vez hayan concluido el saneamiento y la distribución de las aguas. Después, y este es el sueño dorado del alcalde, la creación de una fábrica de embutidos en Canales de la Sierra, que supondría para el municipio una fuente importantísima de riqueza, un aprovechamiento de la producción porcina, que hoy por hoy tiene que ser "exportada" a otros lugares según las condiciones económicas de la oferta y la demanda, siempre, claro está, con menos rendimiento de lo que supondría tener la propia fábrica de embutidos en el mismo pueblo. Supondría, además, un cierto número de puestos de trabajo para los vecinos y otras innumerables ventajas Sin contar con el propicio clima de la zona para "curar" jamones y chorizos cuya calidad prestigiaría todavía más a la provincia.

Canales se preocupa de su futuro El pueblo, a partir de ahora, va a iniciar una marcha ascendente porque, además de la belleza paisajística y de la bondad del clima, comienza a contar con las mínimas condiciones para atender correctamente al turista o al viajero.

**Jorge SAULEDA**

## Un deseo del alcalde: Construir una fábrica de embutidos para el pueblo

## COMENTARIO FINANCIERO

Escribe:

**VICTOR VIRIBAY OCHOA DE ASPURU**

# EL BANCO CENTRAL Y SU GRAN GENEROSIDAD

Todos los que conocemos la Bolsa estamos bien convencidos de la gran generosidad del Banco Central. En su ya larguísima marcha triunfal ha ido regando, por cuantas manos han pasado sus estimadísimas acciones, verdaderas cantidades ingentes de verdísimos billetes de mil. Nadie que haya tenido en su poder acciones del Central, o las siga teniendo puede tener quejas de la prodigalidad con que ha obsequiado a sus tenedores. Es indiscutiblemente el valor que más dinero ha dado estos últimos años en la Bolsa, es espléndido y con verdadera esplendidez ha entregado dinero a raudales a sus dueños, a sus cuarenta mil propietarios, quienes han sido partícipes de la gran generosidad de este valor que sigue además regalando beneficios a diestro y siniestro. Nunca ha regateado su generosidad con el accionista y lo ha mimado con verdadero cariño paternal.

Debido a su enorme poder de recuperación consigue fuertes plusvalías, con lo que ha conseguido agrandar su gran familia de accionistas Con sus exitos en las cotizaciones hay que ver cómo se extiende y agiganta la acción por todo el suelo español teniendo cada día mayor cantidad de adeptos que le siguen con verdadera fidelidad. Recuerdo en este momento aquel que me envió una carta en la que me decía que había que ser fiel a la empresa, aunque se quede uno desplumado. En empresas como este Banco si que puede un accionista ser fiel y no desprenderse de sus acciones porque el Banco sabe engañar al accionista con la verdad convertida en billetes. Así hay que convencer al inversor, entregándole cantidades de beneficios y no con promesas. Las empresas que constantemente están con paños de agua caliente con el accionista, pero nunca se ve la verdad financiera, no se ven realidades dinerarias, esas no interesan. Se puede ser fiel con quien es fiel con el inversor, como sucede con esta acción que desde tiempo inmemorial comenzó su marcha triunfal y aún no ha terminado.

En muchas ocasiones se me ha ocurrido pensar que si el Central ha repartido tanto dinero entre sus propietarios es porque esta empresa es de mucha categoría. Sin duda alguna la categoría de la que hoy puede presumir el Central no se debe sólo al negocio bancario y a los clientes. Todas las empresas pueden ser buenos negocios si están manejadas por hombres de talla por un equipo de hombres de valía. El Central ha triunfado, sin duda alguna, gracias a los hombres que dirigen sus destinos a ese equipo de titanes que han sabido llevar el timón contra viento y marea a feliz puerto. Los altos puestos de mando son los que con mano hábil han manejado el volante con seguridad manifiesta, pero, ¿no corresponde una gran parte del triunfo también a los jefes, oficiales y tropa de la empresa? Yo creo que sí, que gracias a éstos casi diez mil hombres colocados en las distintas sucursales que jalonan todo el suelo nacional ha podido llegar el Central a las metas actuales.

La gran familia de accionistas deben parte de sus beneficios a ese ejército de diez mil hombres que manejados por don Ignacio Villalonga han sabido llegar hasta la meta que siempre se han propuesto. Así cualquiera triunfa, con una primerísima figura en la cabeza y con unos jefes, oficiales y tropa dignos de tal caudillo. Pocas empresas tendrán un ejército de hombres tan selectos y tan eficiente. A mi juicio estos hombres deben de ser partícipes de los muchos beneficios que se han amasado a lo largo de toda una vida bancaria. Puesto que son partes integrantes de la empresa y gracias a su obediencia ha sido posible llegar a la actualidad, deben de ser favorecidos por una pequeña parte de lo mucho que han entregado a ese ejército de hombres propietarios de la empresa. Tengo la seguridad de que la generosidad con que se ha portado siempre el Banco Central con los propietarios la sabrá emplear para hacer, con motivo del cincuentenario de su fundación un regalo a los hombres que han sabido llevar al Banco hasta esta enorme realidad.

Si difícil es conducir, tan difícil es saber ser conducido; por lo tanto si difícil es mandar tan difícil es obedecer con ceguedad y sumisión para que sea posible el éxito de la empresa. Para mí estos hombres son merecedores de un premio bien ganado. Sería estupendo que en la Junta General de Accionistas que se ha de celebrar en Madrid, los asistentes a ella soliciten del Consejo de Administración, en nombre de todos los accionistas que la generosidad del Banco llegue también a los empleados en forma de regalo. Nadie puede poner en duda la generosidad del Banco para con el empleado a través de sus instalaciones de verano, además de todas las atenciones que tiene para con ellos de las cuales me consta que están enormemente agradecidos. Pero para festejar esta fecha de las bodas de oro no estaría de más que se conmemorase con una entrega de acciones a todos los empleados que podría ser la base de una por cada año de servicio pagadas a la par y con facilidades de pago, lo que supondría un interesante regalo Es decir, conceder al empleado el mismo derecho que al accionista, pero en lugar de recibir acciones nuevas contra presentación de las viejas, entregarles nuevas contra entrega de los años que llevan de servicio. Estoy seguro que todos los españoles verían con muy buenos ojos este gesto porque podría servir de precedente para otras muchas empresas. De esta forma incorporábamos a la gran familia de propietarios del Banco diez mil accionistas, con lo que conseguiríamos hacer partícipes de la propiedad de la empresa a todos los empleados. ¡Qué bonito sería mezclarse en un apretado haz, en las Juntas, propietarios y empleados! Todos los empleados convertidos en accionistas, uno de los logros sociales del Papa Pablo VI y de otros que le precedieron. He ahí una de las grandes conquistas sociales de todos los tiempos.

# BOLSA

## Cotizaciones del día 31

**MADRID**

**Acciones**

| | |
|---|---|
| Campsa | 180'— |
| Tabacalera | 199'— |
| Telefónica | 226'— |
| Banco Central | 1.395'— |
| Banco Santander | 1.530'— |
| Banco Crédito | 1.234'— |
| Banco Exterior | 550'— |
| Banco Hispano | 1.107'— |
| Banco Ibérico | 900'— |
| Banco Mercantil | 790'— |
| Banco Popular | 1.197'— |
| Banco Rural | 400'— |
| Viesgo | 170'— |
| Langreo | 157'— |
| Leonesas | 84'— |
| Zaragoza | 89'— |
| Fecsa 1.000 | 222'— |
| Fenosa | 181'— |
| Cantábrico | 152'— |
| H. Española | 224'50 |
| Iberduero | 285'— |
| Nansa | 118'— |
| Sevillana | 208'— |
| Madrileña | 183'— |
| Altos Hornos | 80'— |
| Duro Felguera | 73'50 |
| Santa Ana | 120'— |
| Minero | 60'— |
| Ponferrada | 215'— |
| Tudor | 455'— |
| Ferrocarriles | 85'— |
| Naval | 71'— |
| Fasa | 242'— |
| Nueva Montaña | 78'— |
| SEAT | 393'— |
| Ceisa 1.000 | 139'— |
| Dragados | 650'— |
| Hidrocivil | 75'— |
| Urbis | 320'— |
| Valderrivas | 390'— |
| Valenciana C. | 394'— |
| Ebro | 715'— |
| El Aguila | 231'— |
| Azucarera | 127'— |
| Cros | 199'— |
| Dow-Unquinesa | 151'— |
| Aragonesas | 151'50 |
| Petróleos | 475'— |
| Perfumería Gal | 705'— |
| Petroliber | 252'— |
| Explosivos | 265'— |
| Cartisa | 365'— |
| General Inver. | 462'— |
| Navegación | 114'— |
| Mobiliarios | 104'— |
| Española Zinc | 107'— |
| Fefasa | 70'— |
| Fénix Español | 1.420'— |
| Marconi | 78'— |
| Metropolitano | 194'— |
| Papeleras | 110'— |
| Sniace | 114'— |
| Trasmediterránea | 215'— |

**BARCELONA**

**Acciones**

| | |
|---|---|
| Campsa | 182'— |
| Telefónica | 223'50 |
| Banco Crédito | 1.240'— |
| Banco Exterior | 553'— |
| Valencia | 405'— |
| Gas | 185'— |
| Fecsa 1.000 | 224'— |
| Aguas Barcelona | 382'— |
| H. Cataluña | 144'50 |
| H. Española | 225'— |
| Iberdeuro | 289'— |
| Sevillana | 210'— |
| Metálicos | 442'— |
| Cros | 200'— |
| Aragonesas | 153'— |
| Petróleos | 476'— |
| Auxiliar | 180'— |
| Dragados | 640'— |
| Fomento | 449'— |
| Asfaltos ords. | 295'— |
| Maquinista | 5[illegible]'— |
| Motor Ibérica | 246'— |
| Azucarera | 128'— |
| Agrícolas | 300'— |
| La Española Ind | 168'— |
| La Seda Barcelona | 475'— |
| Tabacos F. | 147'— |
| Trasmediterránea | 206'— |

**BILBAO**

**Acciones**

| | |
|---|---|
| Banco Bilbao | 1.082'50 |
| Banco Central | 1.399'— |
| Banco Crédito | 1.230'— |
| Banco Guipuzcoano | 1.215'— |
| Banco Hispano | 1.107'— |
| Banco Vizcaya | 1.075'— |
| Bilbao, S. A. | 800'— |
| Viesgo | 174'— |
| H. Española | 226'— |
| Iberduero | 288'— |
| Sevillana | 210'— |
| Naviera Aznar | 75'— |
| Altos Hornos | 80'50 |
| Duro Felguera | 75'— |
| Minera Sierra | 115'— |
| Babcock | 88'— |
| Basconia | 180'— |
| Echevarría | 112'— |
| Euskalduna | 75'— |
| Santa Bárbara | 69'— |
| Mondragón | 134'— |
| Aviación | 86'— |
| Vascongadas | 58'— |
| Dow-Unquinesa | 155'— |
| Nitratos Castilla | 123'— |
| Sefanitro | 233'— |
| Vasco-Central | 211'— |
| Papelera | 140'— |
| Telefónica | 226'— |

Cotizaciones facilitadas por el Banco Español de Crédito.

BROTHER
La maravilla de la industria
JAPONESA en MAQUINAS de TRICOTAR.
Realiza toda clase de dibujos.
E. LUNA Murrieta, 3. Telf. 21-29-13.

ESTUDIOS TECNICOS PUBLICITARIOS.
Galiana Publicidad
Prensa · Revistas · Radio
Cine · TV.
PROPAGANDA DIRECTA
CAMPAÑAS NACIONALES Y EXTRANJERAS
Edificio de la Estación de Autobuses, entlo. LOGROÑO Teléfono 21-22-30

SU LAVADORA SUPERAUTOMATICA
Kelvinator
aldana General Mola 116 LOGROÑO
Servicio Técnico garantizado

# PEDRO DE LORENZO

## ANTE SU OBRA COMPLETA

☆ «Desde antes de haber escrito mi primer libro yo veía mi vida en función de una obra»

☆ «Alguna vez he declarado esta arrogancia: El género soy yo»

☆ «Todos mis libros pretenden una alianza de estudios y de intimidades»

Se va imponiendo —demos gracias a los dioses— la idea de publicar la Obra Completa de escritores todavía con los motores en marcha, con la curiosidad vibrante y la aplicación no enterrada. Hasta no hace mucho la Obra Completa se consideraba algo así como un panteón solemne donde reposaban ideas de muertos ilustres. Afortunadamente, parece que vamos aprendiendo, aunque con lenta generosidad, a homenajear a los hombres cuando aún pueden enterarse y, por tanto, agradecerlo o despreciarlo. Los editores —hombres avisados que no se cogen dedos— han comprobado últimamente que se puede editar una Obra Completa sin riesgos económicos, antes de que a un escritor se le entonen funerarias e inútiles elegías de admiración.

A Pedro de Lorenzo se le va a publicar su Obra Completa en plena vitalidad creadora, cuando el ocaso no se vislumbra en su mirada ni en su pluma. El talento y el toque mágico del escritor extremeño —extremeño conquistador el temple y nervio educado— se encuentran en primavera detenida, en estación sin edad. Hay hombres a quienes no les envejece el talento, a quienes la carcoma de los días no consigue roerles tan duramente, tan áspera y demoledoramente. Quizá sea —pienso que sí— porque saben someterse a rígidos exámenes, porque desinsectan y desinfectan su mente y no dejan hospedarse al parásito de la desidia.

Publicar la Obra Completa, las páginas escritas hasta ahora, lleva consigo un nuevo e inevitable examen de conciencia, ejercicio un tanto incómodo y doloroso. El recuento tiene que ir apoyado en la sangrante y remordedora sinceridad. Siempre se encuentran parcelas de equivocada siembra, de cielos menos claros y regadíos peor repartidos. Pero uno ahora, con voluntad de aprender, le deja la palabra a Pedro de Lorenzo.

—La Obra Completa tiene en mí este sentido: el ser obra pensaba como una. Desde el primer libro, desde antes de haber escrito mi primer libro, yo veía mi vida en función de una obra; y esa obra, en su unidad cabal, en su unidad mayor, de conjunto, orgánicamente. Es un problema análogo al del libro de artículos. Un montón de artículos no es necesariamente un libro; como no sería un cuerpo los doscientos huesos de nuestro cuerpo, ni aun si esos doscientos huesos fueran doscientos fémures. Hay libro de artículos, cuando los artículos se traban en un todo orgánico, al servicio de la unidad superior llamada libro. La Obra Completa por la que usted se interesa se me aparece ordenada en cuatro series en estos cuatro tomos: "Libros de la vocación" "Novelas del descontento". "Memoria de la Tierra y los muertos". "Los adioses", Comprende el primero de esos cuatro tomos siete libros; "La cruz del Sur". "La quinta soledad". "Y al oeste, Portugal". "La sal perdida". "Tu dulce cuerpo pensado". "Guía de forasteros". "Fantasía en la plazuela". Títulos aparecidos entre 1943 y 1953. Me sentiría, de publicar en vida esa Obra Completa, no le diré satisfecho; me sentiría expresado Me liberaría ¿Se me dará el tiempo —vida ocio, lucidez— preciso para expresarme del principio al fin para ver en libro las cuatro series de mi obra?

La obra de nuestro escritor está compuesta por poemas, narraciones, viajes y ensayos. Su estilo es mágico, poético, rondador de la metáfora audaz, abierto a un alto lirismo de entrañables expansiones. Como orador, su labor es también importante Sus conferencias son frecuentes, bien preparadas y maduradas. Cultiva la oratoria auténtica, clásica y, a la vez, rigurosamente contemporánea. En España —tierra de oradores— esta fauna está, desgraciadamente, casi desaparecida. Uno quisiera saber ahora de cuál de los géneros literarios practicados siente más satisfecho.

—Hay en esa Obra Completa poesía, hay novela, hay ensayo. En punto a géneros, soy heterodoxo. Doy un libro de poesía y se me dice: 'Pero no es verso"; doy un libro de novela, y oigo: "Sí, pero no es novela". Alguna vez he declarado esta arrogancia: El género soy yo. Todos mis libros pretenden una alianza de estudios y de intimidades. Quizá lo que más, sea mi esfuerzo por la novela. Visto en otro escritor, a mi ese esfuerzo, con independencia de sus logros, me impondría, merecería, un cierto respeto El tomo segundo de mis obras es el integrado por siete novelas que son las "Novelas del descontento"; he publicado, de esas novelas, dos "Una conciencia de alquiler", "Cuatro de familia", Componen una familia de novelas.

### "LOS MOTES YA NO ME SUELEN MOLESTAR"

Pedro de Lorenzo se dispone a reunir la labor que puede ser empaquetada en volúmenes. Pero existe otra de difícil compendio. Pedro de Lorenzo es director adjunto di diario "A B C". Antes de [illegible] periódicos de provincias y luego, a su vuelta a Madrid, ocupó también puestos interesantes en el periodismo nacional. El escritor ha vivido —a cobrar una nómina se le llama nada menos que "vivir"— del periodismo. Y ha tenido, naturalmente, que hacer faena diaria de maestro en el arte duro de colocar noticias, de arrancar a los demás frutos de su aptitud y movilizar su propio ingenio en momentos precisos. Esta oscura e importante labor no entrará, desde luego, en los volúmenes de su Obra Completa. Le pregunto si hoy, después de larga experiencia, cree que se puede compaginar bien el periodismo con el trabajo más puro de escritor.

—Habría que repensar: el periodismo, hoy, no se confunde con el escribir en los periódicos. Creo que el periodismo ni ayuda ni desfavorece al escritor. Le quita, si es periodismo activo, tiempo; como se lo quitaría cualquiera otra actividad ejercida profesionalmente; le añade un entendimiento del público: el interés lector, el arte de la comunicación..., todo eso.

"El castellano de Pedro de Lorenzo —ha escrito Fernández de la Mora— es de geología azoriniana: frase corta, vocablos que retornan sin pudor de repetición, logicismo gramatical, arcaizantes nombres de cosas, epítetos insólitos y empeño de sobriedad". El escritor extremeño es un trabajador de la expresión. En sus miles de cuartillas escritas no existe una sola palabra que no esté medida y pesada. El ha simbolizado al escritor-escritor cuando se presumía de poseer un estilo descuidado. Ahora, de nuevo, se está revalorizando al escritor que trabaja la palabra, que arranca chispas de arte a la palabra, que persigue la reveladora expresividad de la palabra. Pedro de Lorenzo es —como fué el fraile Luis de León— un padecido por la palabra. Y no es, sin embargo, un escritor sintético, de laboratorio. Su noble casticismo no rompe la pasión creadora. Su llamamiento posterior no mata la fresca flor de la espontaneidad. Lo que analiza en la probeta no es el corazón, sino el idioma. Algunos no lo han entendido así y le han colocado el mote literario de estilista.

—Los motes ya no me suelen molestar; y de todos, tampoco ese resultaría el más ingrato. Entiendo el arte como un proceso de estilización; me gustaría de acordar las gracias de la novela, por ejemplo, con las perfecciones del estilo.

La Real Academia Española concedió —en 1965— el premio Fastenrath a Pedro de Lorenzo por su biografía "Fray Luis de León". No era la primera vez que la Academia otorgaba un galardón al estilo riguroso de Pedro de Lorenzo. Ya en 1958 le concedió el premio Alvarez Quintero por su novela "Una conciencia de alquiler". A nuestro escritor, que es de natural académico, le pregunto si está dentro de sus ilusiones pertenecer a la Academia

—Todo es grato para mí en esa palabra, y esa realidad: la Academia. Cuando pienso que Valle-Inclán, Gabriel Miró, Juan Ramón Jiménez y José Ortega y Gasset no figuran en el censo de académicos, jugar mi nombre entre los candidatos al sillón me parece de una gratuidad ruborizante.

### PUNTOS FINALES

Grato ambiente se respira en casa del escritor El piso está puesto con lujo. Pero lujo bien dosificado para que no empalague ni irrite. Lujo, además, culto y sin pretensiones de nuevos ricos. En todas las habitaciones hay libros, cuadros y entrañables objetos. Las habitaciones tienen carácter, huella sensible de sus moradores.

—¿Si me considero comprometido? Vamos a entrar en los años setenta del siglo XX Yo rectificaría el alto grado de influencia que el escritor se atribuye en sus relaciones con la sociedad Pero, desde luego, me pretendo fiel a mi pueblo, pensativo de su mañana. Dámaso Santos, que va a prologar el tomo primero de mis obras, hace unos años publicó un artículo sobre mí titulado de ete modo: "Una torre de marfil que anda". Me sé solidario del hombre: no juez, no sólo testigo; me declaro parte. ¿Es todo?

Tomamos café en esta mañana helada, de enero irritado.

—¿Qué preparo? Corrijo y copio dos libros: "Elogio de la retórica", que escribí este verano en Benidorm, y "La medalla de papel", un ensayo sobre los premios como fenómeno de nuestro tiempo. Inmediatamente después entregaré el primer tomo de mis obras. Para julio o agosto podré ponerme a escribir un nuevo libro.

Pasamos a su cuarto de trabajo: la habitación más sencilla, pero de flúida intimidad Nos asomamos al balcón. Lástima no contar con más espacio —la página se me acaba— para describirles este rico y sensible panorama. La casa de Pedro de Lorenzo está cerca del río Manzanares. Enfrente, asomados al balcón de su cuarto de trabajo se ve la piedra ensombrecida del Palacio Real y, más a la izquierda, los rascacielos de la gran ciudad. El escritor me dedica su 'Viaje de los ríos de España", premio nacional de Literatura, y me da su mano amiga.

MIGUEL FERNANDEZ-BRASO, en "Pueblo"

Escuela de Maestría Industrial de Logroño
GENERAL FRANCO, 9.
EXPOSICION DE TRABAJOS
Durante los días viernes 31 de enero, sábado 1 de febrero, domingo 2 y lunes 3, estará abierta al público, de 11 a 1,30 de la mañana y de 5 a 9 de la tarde, la exposición de los trabajos realizados por los alumnos en las especialidades siguientes:
Electrónica.
Instalador Montador y Bobinador Montador.
Torno, Ajuste-Matricería, Fresa y Forja.
Automovilismo Eléctrico y Mecánico.
Delineantes Industriales y de la Construcción.

# PILDORA H. 3. GEROVITAL

## CAPITULO ULTIMO

## La vida empieza a los noventa años

### Cuando se ha vencido el limite de los cincuenta años se debe empezar a contraatacar a la vejez

Tomó Gerovital y siguió trabajando a sus 80 años en la Telefónica. Rinde tanto como una joven. (Cifra).

Puede usted incluso, volver a enamorarse.

La vida —si con un tratamiento adecuado se pueden contraatacar todos los achaques propios de la vejez— puede empezar a los novneta años. Se ha dicho siempre de los jóvenes de veinte a treinta... "¡Empiezas a vivir ahora!"... Pues bien, si a los cincuenta usted comienza su tratamiento con H. 3. y rejuvenece, naturalmente que a los cuarenta, o sea, a los noventa, se hallará usted como un moderno "play-boy" de esos que van por ahí rompiendo corazones.

Desde aquellos años en que un Ponce de León, salió camino de las Indias en busca de la Fuente de la Juventud —no volvió: igoramos si la encontró y la aprovechó para él sólo o si no la encontró— dejando incluos su negocio de barbería, que en aquellos siglos —allá por el XVII— debía rendir bastante, ha llovido mucho, como decimos por aquí.

Y ahí está, en Bucarets, una doctora rumana, que parece haber dado con la solución a los achaques de la ancianidad.

En el Instituto de Geriatria, que en aquella ciudad dirige esta mujer mundialmente famosa y admirada —aunque en ciertos años fuera tan combatida profesionalmente que incluso se la ligeó a llamar "impostora"— se reciben más de doscientas cartas diarias de personas, de todas las edades, países, culturas y profesiones, que piden un tratamiento para su enfermedad, para sus dolores, para sus achaques. Son personas que han pasado la frontera de los cincuenta, o sea, que han entrado ya en el declive de la vida que hasta el momento se estima como delimitada en los 70 u 80 años. Estas personas tienen ante todo fe en la doctora Aslan. Le confían sus dodolores, sus inconveietes, sus razones. Ella los resuelve. O al menos trata de de resolverlos. ¿Cómo? En le instituto hay montada una oficina en la que se contesta especialmente, a estas cartas.

Nadie le negará a usted si quiere, la entrada en los ficheros de esta inmensa oficina. "Ni en los laboratorios" —le dijo la propia Anna Aslan a Gail Ramsay que los visitó con ella.

Además, no solamente es en Bucarest donde se lucha contra los dolores de la ancianidad. Anna ha conseguido que se abran más clínicas de Geriatría en distnitos lugares de su país natal. Un país del que llea se iba en el momento en que estalló la segunda guerra mundial, creyendo hallar la felicidad en otro lugar.

—Sin embargo —me dijo Gail— creo que la felicidad de esta mujer se halla ahora en aquel lugar donde puede hacer un bien a la Humanidad doliente. Y ella está allí, representando toda una verdad por el bien común y todo un símbolo de la inquietud por la sociedad.

Incluso se ha dado el caso, lleno de belleza, de dos pacientes que s econocieron, se enamoraron y se casaron en el mismo Instituto de Geriatría de Bucarets.

¿Cuándo hay que empezar el tratamiento? Si lo empieza usted siendo joven todavía —por ejemplo a los cuarenta años— no será preciso que lo conlleve durante toda la vida. Pero si lo comienza usted cuando ya ha entrado en la ancianidad, tendrá seguramente que seguir tratándose con gerovital H. 3., aunque en dosis menores, naturalmente...

No es, ni muchísimo menos, que el gerovital prolongue la vida. No lo se. La propia señorita Aslan, lo ha declaraco así. Pero mejora notablemente los años de la ancianidad, en que se sufren los mayores achaques. Ayuda a mantener a la persona activa, sin efermedades dolorosas, durante el tiempo que vive. Y por lo tanto llenos de energía.

Muchas veces, cuando hablamos de ese familiar nuestro que está fastidiado, que tiene achaques, que se le ha agriado el genio o que ya no puede ni andar, decimos...

—¿Y qué enfermedad tiene?

—Tiene años, sencillamente tiene años...

¿Podremos en un futro próximo combatir seriamente esa nefermedad que son los años con el gerovital H. 3.?... ¿Será cierto que podremos decir:

—¡Me siento estupendamente a los noventa años!... ¡La vida empieza ahora!

Seguramente. Todo depende de lo que haya de verdad en esa píldora mágica —como le llaman— que se denomina así: Gerovital H. 3. y que ha hecho famoso el nombre de la doctora Anna Aslan.

ISABEL MONTEJANO MONTERO

Cumpliendo —después del tratamiento— un cumpleaños de 100 años... con 10 velas. (Cifra)

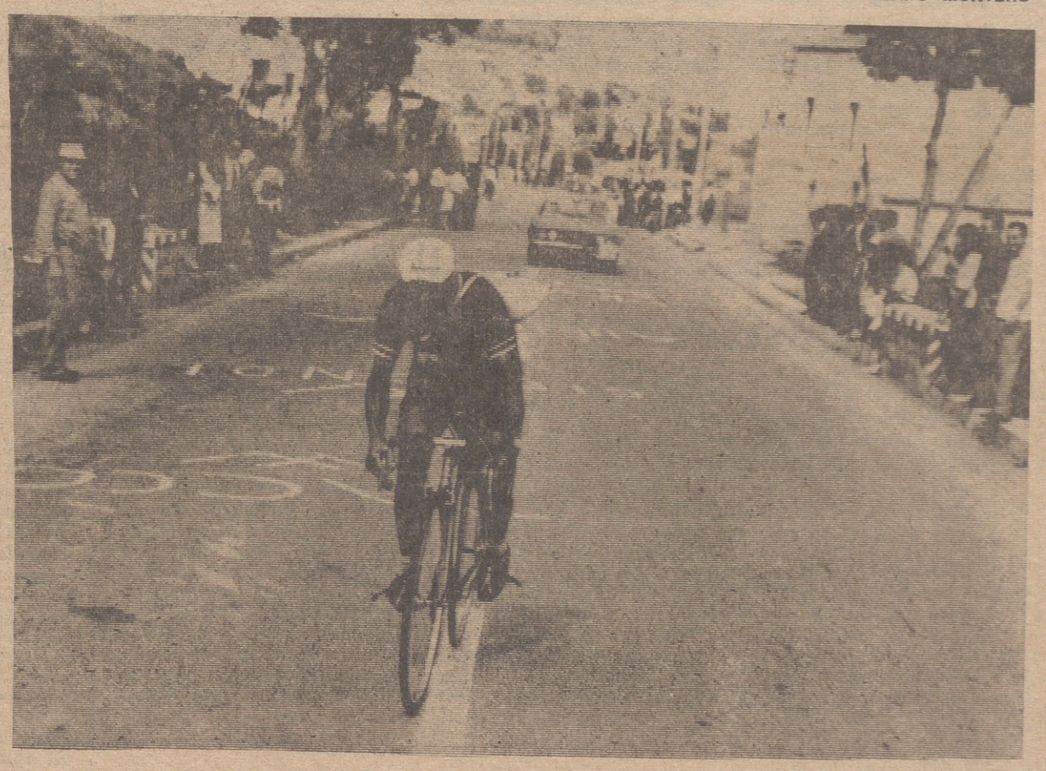

Si toma usted Gerovital H. 3., sentirá deseos de ganar competiciones deportivas. (Cifra)


Land-Rover Santana

☆ TODO TRABAJO
☆ TODO TERRENO
☆ TODO SERVICIO

LAND-ROVER SANTANA

EL VEHICULO DE MAS APLICACIONES DEL MUNDO
DOS TOMAS DE FUERZA ✻ TRACCION A LAS 4 RUEDAS
GRAN CAPACIDAD DE ARRASTRE

Concesionario para esta provincia:

HERGUETA

C/ Calvo Sotelo núm. 31. LOGROÑO

GRAN OCASION

PISOS

De excelente construcción. Económicos. Con y sin calefacción

PLANTAS COMERCIALES

Bien situadas. Gran ocasión. Diversas dimensiones

SOLARES

En la zona de más porvenir

GRANDES FACILIDADES

Informes: Huesca, 33. Vara de Rey, 73. Teléfono 21-29-01

TARTAMUDEZ

(y otros defectos de lenguaje)

Consultorio: D. Bernardo Velilla Bordetas, Médico Psicólogo.

Colaboradora: Doña Margarita Rodríguez Ortiz de Urbina. S. Voto núm. 9, 2.º izqda. Tf. 222613. Zaragoza.

CONTRA EL PAPO O PAPERA

CAPSULAS VITAN

Suscríbase a NUEVA RIOJA

CORTES ESPAÑOLAS

# Ha sido dictaminado el proyecto de ley de inversiones públicas para 1969

MADRID, 31. (Logos). — La Camisión de Presupuestos de las Cortes Españolas que preside don José Ramón Herrero Fontana, dictaminó esta tarde el proyecto de ley del programa de inversiones públicas para el ejercicio del año en curso.

Antes de entrar en el examen del proyecto, el señor Puig Maestro Amado manifestó que nunca había sido partidario de decretos leyes, pero que no podía desaprovechar la ocasión para manifestar su adhesión al Jefe del Estado, pues la Cámara no debe dejar de expresar su repulsa por las injurias a España, materializadas en los insultos al Caudillo y a la bandera. La Comisión acordó que constara en acta la solidaridad de la misma con esta propuesta, de lo que se dio traslado al presidorte de las Cortes.

Al proyecto de ley que se debatía habían sido presentados ocho escritos de enmienda por cinco procuradores. En primer lugar, los señores Iglesias Selgas y Merino propusieron que se facultara al Gobierno para ampliar los créditos de inversiones con destino a la enseñanza, formación profesional e investigación científica y técnica. Propuesta similar hizo el señor Martínez de Salinas. La ponencia, a través del señor Cervia Cabrera, no consideró oportuno aceptar las enmiendas por no considerarlas medio idóneo para resolver la insuficiencia de las dotaciones del sector aludido, por lo que acordó con la Comisión aprobar el texto de artículo tal como figuraba en el proyecto.

Se rechazó también otra enmienda del señor Vilalta Caralt que pedía reducciones del 80 por ciento en los créditos presupuestarios de una serie de departamentos con objetò de lograr un ahorro en los gastos del Estado.

El artículo primero establece que los créditos para gastos de inversión del Estado durante el año actual se elevarán a pesetas 96.378.703.800, que se distribuirán de acuerdo con la forma que se establece en la ley.

El artículo segundo se aprobó sin aceptarse una enmienda de los señores Iglesias Selgas y Merino. Se refiere a que todos los planes de inversión o de ejecución de obras acordados por ley o acuerdo del Consejo de Ministros con anterioridad al primero de enero del año actual se enmienden y, en su caso modificados, en la cuantía y forma que figura en los créditos que se aprueban por la presente ley y de acuerdo con el programa de inversiones públicas del II Plan de Desarrollo Económico y Social.

El artículo tercero originó una serie de intervenciones acerca de la forma en que habían de realizarse las transferencias de créditos entre departamentos. Los enmendantes señores Iglesias Selgas y Merino, así como el señor Martínez de Salinas, sugerían que al realizarse dichas transferencias se considerasen preferentes las de enseñanza e investigación. La ponencia no aceptó la propuesta por entender que los remanentes suelen ser solicitados por los propios departamentos titulares de la inversión inicial. En cambio, se aceptó una sugerencia del señor Cortés Gallego, apoyada por otros procuradores, para poner en concordancia el precepto con la aprobado en el artículo 15 del II Plan de Desarrollo, que dice que los remanentes de anualidades asignadas a un departamento ministerial que no hayan sido gastados durante el ejercicio, podrán ser transferidos, en las condiciones que se establecen en la Ley de Presupuestos, al siguiente ejercicio, para los mismos fines a que estaban asignados, o podrán incrementar otras inversiones dentro del mismo departamento o en departamentos distintos, teniendo en cuenta las prioridades establecidas en el Plan.

El artículo cuarto se aprobó con el texto de la ponencia y se refiere a las autoridades al Ministerio de Hacienda para autorizar y firmar en nombre del Estado convenios u operaciones de crédito con el exterior, con un límite máximo de 4.134 millones de pesetas.

A continuación se aprobó una propuesta del señor Puig, de un artículo nuevo, con el fin de adaptar el programa de inversiones públicas para el segundo cuatrienio del Plan de Desarrollo a lo dispuesto en la Ley de Presupuestos. Al entrar en la discusión del reparto de crédito, que se realizan en las distintas secciones del presupuesto, se aprobó por unanimidad una propuesta del señor De la Fuente para la sección 21 que contempla la aplicación de los créditos para atender a lo establecido en la Ley de Mont Vecinales en Mano Común. Otra propuesta del señor González Alvarez a la sección 18 originó una serie de intervenciones, con exposición aclaratoria del director general de Presupuestos, Sr. Benavides, presente en la Comisión a título de experto en representación del Ministerio de Hacienda. La propuesta se refería a redestribuciones de los créditos que se consignan en los presupuestos para la formación profesional de personal investigador. La sugerencia del señor González Alvarez no fue aceptada, y a continuación se rechazó otra del señor Iniesta Molero, quedando el precepto como venía en el proyecto de ley.

Dictaminado el proyecto, el señor Soler Llorca solicitó que constaran en acta unas preguntas que formulaba a la presidencia para que las diera el curso correspondiente, formuladas en los siguientes términos: "Si hay gasto públicos estatales que no figuran reseñados en los presupuestos generales del Estado; y segunda, que se enumeren ante la Comisión, si los hubiera, los organismos estatales que tengan ingresos y gastos que no figuren en los presupuesto generales del Estado y, en su caso, cuantía de los mismos y fundamentos legales que justifican esta excepción.

A continuación se aprobó el proyecto de ley que aumenta en mil plazas la plantilla del Cuerpo General de Policía, al cual no se habían presentado enmiendas. El señor Puig solicitó que se incrementara la dotación de los servicios de presión del tráfico de estupefacientes. El señor Vizcaíno pidió que constara en acta el reconocimiento de la Comisión por el magnífico servicio que viene prestando la Policía en toda la nación, pase al aumento de población en la misma. El señor Rodríguez de Miguel, subsecretario de Gobernación, puntualizó que este aumento de plantilla no era sólo para atender ese incremento de población, sino también a las concentraciones urbanas.

Seguidamente se aprobaron nueve proyectos de ley de créditos extraordinarios por importe de 252 millones de pesetas, con destino a distintos departamentos.

Por último se aprobó la cuenta general del Estado del año 1964 y la concesión de una pensión extraordinaria a doña María Rodríguez Martínez, hermana del recientemente fallecido teniente general Rodrigo.

Antes de levantar la sesión, el presidente recogió una propuesta del señor Fugardo por la que la Comisión felicita al ministro de Hacienda por las facilidades dadas a la Comisión para la obtención de datos e informes en relación con la economía española.

## Protesta española en Alemania

BONN, 31 (Efe). — Dos notas de protesta han sido presentadas por las Embajadas de España en la República Federal Alemana por los actos de vandalismo cometidos en Francfort contra el Consulado General de España, el Banco de España, las oficinas de la Compañía "Iberia" y la agencia de viajes "Meliá", informa el diario "General Anzeiger". Añade el periódico que dichas notas fueron entregadas en el Ministerio alemán de Asuntos Exteriores.

Los diarios "Frankfurter Allgemeine", de Francfort, y "Sudoeutche Zeitung", de Munich, se hacen también eco de la protesta española.

Revolución militar

## NIXON PIDE UN EJERCITO VOLUNTARIO

WASHINGTON, 31. (Efe). — El presidente norteamericano, Richard Nixon, visitó hoy por segunda vez el Pentágono y se sometió a la información sobre asuntos militares que le dieron miembros civiles y militares del Departamento de Defensa.

En sus primeros días de presidencia, Richard Nixon visita diariamente alguno de los doce Ministerios o agencias del Gobierno para conversar con los altos funcionarios de cada departamento.

Respecto a asuntos militares, la Casa Blanca dijo anoche que el presidente Nixon había pedido al Pentágono que estudiara un plan de acción para poner fin al actual sistema de servicio militar y sustituir las fuerzas armadas por un Cuerpo de voluntarios.

La idea acompaña a Nixon desde su campaña presidencial, pero se encuentra poco realizable por numerosos sectores de la Administración y del Congreso.

El actual sistema selectivo ha sido acusado de injusto y desigual, ya que no se rige por un sólo criterio, sino por 4.000 oficinas reclutadoras repartidas por todo el país.

Por el contrario, un ejército de voluntarios, aunque sólo fuera para tiempo de paz, supondría un presupuesto de casi diecisiete mil millones de dólares a añadir al ya elevado presupuesto de gastos de defensa del Pentágono norteamericano.

**NIXON VISITA EL BARRIO NEGRO**

WASHINGTON, 31. (Efe-Upi). — El presidente Richard Nixon visitó hoy el «Ghetto» negro de Wáshington y observó las huellas que aún perduran de los motines de abril último.

TEMAS DEL MOMENTO

## ANTECEDENTES PENALES

Un contrasentido tremendo en estos tiempos en los que por fin imperan las doctrinas penalistas humanísimas, cristianas doctrinas que defienden por encima de la eliminación del delincuente de la sociedad la sanción computable con la recuperación del infractor de la ley para su reintegración a la vida en la comunidad, es esa cláusula que veta a todos, sin distinción, que cumplieron condena el acceso a participar en oposiciones y concursos, no sólo para puestos de gran responsabilidad, también para los más insignificantes en los que los alicientes para vulnerar el Código ni remotamente existen.

Es paradógico que hasta la prescripción de los «antecedentes penales», el ya ex-delincuente que abandona el establecimiento penitenciario se vea obligado a vivir de la caridad si su familia carece de medios económicos o a delinquir para poder sobrevivir, porque, es indudable, que bajo la influencia de esa sempiterna coletilla en las condiciones exigidas para opositar o concursar en convocatorias más o menos oficiales, mal va a ser contratado por empresas o personas particulares, que incluso llegan a tomar ese veto como disposición legal que están obligados a respetar en su esfera propia. Es un clarísimo contrasentido, es una paradoja voluminosa, que hoy, pasados los tiempos bárbaros en que al recluso se le mantenía encadenado a la pared de la prisión; hoy, que bajo las directrices de humanas doctrinas penalistas se les está enseñando a los reclusos un oficio o se le facilitan medios para cursar estudios especiales con objeto de que al tornar a la sociedad puedan valerse para hacer frente dignamente a la vida, se encuentren al dar espaldas a la puerta de la prisión con que todas las puertas se les cierran como si fueran unos para siempre apestados, que la etiqueta de «carecer de antecedentes penales», aun caducada en el registro correspondiente, sigue manteniendo su fuerza, todo su vigor, hasta la muerte del que delinquió, en la inmensa mayoría de la sociedad.

No digo con esto que a todos los ex-penados se les considere plenamente aptos para todos los puestos. Hay una enorme diferencia del que una sola vez inflingió la ley, pongo de ejemplo, por arrebato u obcecación, y el multirreincidente, al que suele llamarse «profesional». Son muchas las clases de delitos y cada delincuente es un caso especial. Lo que sería conveniente, por tanto, me atrevo a decir necesario, es la supresión de ese «carecer de antecedentes penales», que en la difusión de convocatorias, de ofertas, a través de la Prensa, de la Radio y de la Televisión, aparece como el diario grito de repulsión que amarga y amarga el alma precisamente de los excondenados más dignos de reintegrarse con todos los derechos a la sociedad.

Ese veto anticipado, sin veto general, fácilmente puede suprimirse sin que por ello se impida la selección. Es indudable que a una oposición, a un concurso, en las respuestas a ofertas de trabajo, es mínima, insignificante, la concurrencia de los quienes tienen antecedentes penales, y por tanto de suma facilidad saber por los expedientes personales y otros informes, si el que vulneró la ley y cumplió su pena, es o no digno del puesto que solicita, si merece o no confianza y si tiene o no capacidad suficiente.

Mientras no se haga esto, entiendo que todos los esfuerzos que realice un Estado a través de una humana, progresiva, política penitenciaria y postpenitenciaria destinada a la recuperación para la sociedad del que cayó en delito, no conseguirá por entero, plenamente, la humanísima, la cristiana finalidad que se propone.

**SANTAREN**

# Kosygin, de vacaciones

## El hombre que atentó contra los astronautas era un oficial desertor

MOSCU, 31. (Efe-Upi).— El jefe del Gobierno soviético, Alexei Kosigin, se encuentra de vacaciones y regresará a sus funciones dentro de breves días, según ha informado hoy un portavoz del Ministerio soviético de Asuntos Exteriores.

Los rumores de que Kosygin "está enfermo" son falsos, añadió el citado portavoz.

Esta ha sido la primera vez que con carácter oficial se hacen comentarios en Moscú sobre la ausencia de Kosygin en varios actos oficiales, ausencia que ha levantado estos días una gran especulación lo mismo en Rusia que en el extranjero, al no mencionar su nombre ni haber sido visto en la recepción a los cosmonautas de la misión Soyuz.

El citado portavoz, al hacer estas declaraciones durante una conferencia de Prensa en la mañana de hoy, dijo:

"Conozco ciertos rumores que han aparecido en la Prensa occidental, concretamente en varios periódicos de Londres, en los que se hacía mención de una supuesta enfermedad del presidente del Consejo de Ministros de la URSS, camarada Alexei N. Kosygin. Esos informes no corresponden con la realidad.

El jefe del Gobierno se encuentra de vacaciones. Actualmente pasa sus días de descanso cerca de Moscú y dentro de pocos días se reintegrará a su trabajo".

"Todos los rumores distribuidos por ciertas fuentes mal intencionadas en la Prensa occidental concernientes a una enfermedad del camarada Kosygin son puras invenciones sin fundamento", terminó diciendo el portavoz

**OFICIAL DESERTOR**

MOSCU, 31 (Efe-Reuter).— El hombre que disparó una ráfaga de tiros contra la caravana en la que viajaban los astronautas soviéticos era un oficial del Ejército que había desertado de su unidad en Leningrado, según señalan informaciones no oficiales en Moscú.

El hombre, que al parecer se llamaba Ilyin y tendría unos veintitantos años, llevaba un uniforme de miliciano que le facilitaron sus familiares residentes en Moscú y debajo de las solapas ocultaba unas tabletas de cianuro.

Hasta aquí las informaciones parecen coincidir en general, pero en todas las demás circunstancias los rumores son muy contradictorios, empezando por las propias versiones oficiales dadas hasta ahora: mientras la única versión oficial publicada hace ocho días en la Prensa decía que el incidente se trataba de "una vil provocación" y que el agresor "había sido detenido"

En cambio, el Ministerio de Asuntos Exteriores explicó a los corresponsales a la mañana siguiente del atentado, que se trataba de un "demente esquizofrénico", agregándose que el conductor del vehículo y un motorista de la escolta habían resultado heridos por los disparos. Todas las informaciones que circulan por Moscú coinciden casi en su totalidad en afirmar que el chófer ha muerto en el hospital por las heridas recibidas en la cabeza, pero que el motorista mejoraba rápidamente.

Se ignora cuál de las dos versiones es la cierta, pero esté el hombre vivo o muerto, oficialmente se mantiene total silencio sobre el incidente, que muchos consideran iba dirigido contra Breznef y el presidente Podgorny.

En cuanto al agresor, corren también encontradas versiones Mientras unos dice que murió en el mismo lugar del atentado, según unos agredido por la muchedumbre y según otros arrollado por una de las motos del cortejo, otros dicen que ha fallecido después de su detención. Asimismo parece que el hombre no tuvo tiempo de darse muerte con las tabletas de cianuro que guardaba.

De ser cierto que el agresor, del que se sugiere era teniente de Ingenieros, tenía el propósito de atentar contra la vida de los máximos prohombres del Kremlin, queda otra incógnita sin despejar. ¿Se trata de un complot político o el resonante incidente es la obra de un loco realmente?

BERLIN

## Gran Feria Internacional Agrícola

### Participa España

(Viene de primera página)

Este año, la escenografía de nuestro pabellón cumple adecuadamente los fines de visibilidad comercial de los artículos expuestos, ya que nuestro pabellón, de 600 metros cuadrados, forma una plaza de pueblo español en la que los dos módulos exentos dedicados a oficinas y depósitos se encuentran en un rectángulo cuyos lados exteriores también ofrecen una serie de stands practicables. «Hemos conseguido un despliegue muy publicitario, de modo que nuestro pabellón compone una serie de stands exteriores», expresó la decoradora del pabellón, señora Guzmán.

Aludiendo a la presencia española en Berlín, el comisario de Ferias y Exposiciones en el extranjero, don Carlos Díaz Monís, destacó el esfuerzo realizado por España en estos momentos. Con motivo de la presencia española a la «Semana Verde», el cupo alemán de importación de vinos españoles, que son cien mil hectolitros anuales, por tratarse de una mercancía contingentada en Alemania, se aumenta en 26.000 hectolitros, lo que representa unos cincuenta millones de pesetas. Para la promoción de los vinos de mesa es trascendental este plus, así como los cinco mil hectolitros suplementarios concedidos al vino embotellado de calidad de Rioja.

Participan en la muestra española, además de 21 firmas independientes, las considerables agrupaciones del Sindicato Nacional de Frutos y Productos Hortícolas, los Consejos Reguladores de las denominaciones de origen Jerez y Rioja, la Feria de Lérida y la de la conserva de Murcia y numerosas representaciones del amplio sector conservero nacional. Uno de los productos agrícolas de mayor aceptación en el mercado alemán es, según los técnicos, la cebolla española.

En el volumen global de las exportaciones españolas anuales a Alemania, de unos setecientos millones de marcos, ocupa el campo español unos cuatrocientos millones de marcos, de los cuales trescientos corresponden a los cítricos y a la fruta fresca y otros productos del agro.

Se calcula que la Exposición Agrícola Internacional de Berlín será visitada por más de medio millón de personas. Este certamen constituyó uno de los motivos de orgullo de la ciudad, cuyos grupos estudiantiles de extrema izquierda torpedean cuantas actividades de resonancia internacional realiza Berlín Oeste enclavadas en territorio ideológico marxista. Los comuneros anarcoides de la minoría extremista, capitaneados por Bernd Rabehl, han manifestado ayer a la Prensa berlinesa que están dispuestos a "convertir la "Semana Verde" en una "semana roja", provocando manifestaciones agresivas contra algunos pabellones de la Feria entre ellos los de Grecia y España.

## Para probar su teoría, un médico se inyectó sangre de un muerto

MATAMOROS (Méjico), 31. (Efe).—Para probar su teoría sobre la factibilidad del trasplante de sangre de personas fallecidas a quienes la precisen, el doctor José Angel Pérez Vázquez se inyectó en su propia persona 150 centímetros cúbicos de plasma procedente de un obrero que había muerto electrocutado.

El doctor Pérez Vázquez, médico legislata del Hospital Civil de Matamoros, se inyectó la sangre del obrero fallecido dos horas y media después de haber ocurrido el deceso. Después de las 72 horas que transcurrieron desde el experimento, el doctor dice encontrarse perfectamente y realiza sus actividades normales.

El médico pretende demostrar que se puede realizar este tipo de trasplantes, que salvaría muchas vidas en accidentes, en guerras y en situaciones similares.

# En Bélgica se espera triunfo de su selección

## Uno de los factores para su optimismo es la pequeñez del terreno de juego

BRUSELAS, 31. (Alfil). — Gran expectación en Bruselas ante el partido de fútbol Bélgica-España, que no se jugará en la capital belga, sino en la ciudad de Lieja.

Los belgas, muy optimistas, esperan derrotar a España para asegurar el primer puesto del grupo, que le calificaría para la fase final.

En Bélgica se respira un ambiente de optimismo.

España tiene que jugar este partido cuando sus adversarios están en magnífica forma y con mucho fútbol en sus pies. España, que necesita ganar para tener aspiraciones para calificarse, deberá batallar desde el primer momento para doblegar a los belgas que emplearán todo su fútbol, entusiasmo y coraje para salir airosos.

La selección belga formará un conjunto muy acoplado y con tres o cuatro individualidades de gran categoría. Otro factor que puede influir en el resultado es la pequeñez del terreno de juego de Lieja, donde se jugará el partido. Esto representa una gran ventaja para los belgas, mientras que será un handicap para los españoles.

SGCB2021

# Comisión del Gobierno para Asuntos Económicos

MADRID, 31. (Logos). —Bajo la presidencia de S. E. el Jefe del Estado se ha reunido en el Palacio de El Pardo la Comisión del Gobierno para Asuntos Económicos.

La Comisión recibió del ministro de Hacienda un informe sobre las cuentas de las Administraciones Públicas del año 1967.

La Comisión recibió un informe sobre comercio exterior y sobre la situación del mercado de productos alimenticios.

Se han examinado las señales de alerta establecidas en el II Plan de Desarrollo y todas ellas acusan una coyuntura favorable.

En cuanto a la ejecución del programa de inversiones públicas durante el año 1968, las cifras provisionales de inversión contratada rebasan los 98 000 millones de pesetas. Las inversiones públicas realizadas en el Campo de Gibraltar han sido de 1.600 millones de pesetas

La Comisión, a propuesta del Ministerio de Industria, ha aprobado dos órdenes ministeriales por las que se prorroga, hasta el próximo día 1 de mayo, el plazo para presentación de solicitudes para instalaciones de industrias en los polígonos de Palencia, dentro del plan de Tierra de Campos, y de Mieres y Langreo.

Con objeto de conceder las máximas oportunidades para un mejor desarrollo industrial de ambas zonas, declaradas por el Gobierno como de preferente localización industrial la Comisión ha decidido se amplíe el plazo de presentación de solicitudes sin perjuicio de que puedan resolverse las planteadas antes de primero de febrero.

La Comisión aprobó diversos expedientes en materias de su competencia, singularmente relativas a beneficios en polos de desarrollo o polígonos industriales y autorizaciones de inversión de capital extranjero.

# El ministro portugués de Obras Públicas, en Sevilla

SEVILLA, 31. (Logos). — El ministro portugués de Obras Públicas, ingeniero Ruiz Alves da Silva, acompañado de su séquito, autoridades y delegado del Gobierno en la Confederación Hidrográfica del Guadalquivir y técnicos de la misma efectuó esta mañana visita a diversas realizaciones provinciales de la Confederación. En primer lugar recorrió el depósito de cabecera del abastecimiento de aguas a Sevilla, así como la estación depuradora del mismo, cuya segunda fase, de igual capacidad que la primera, está en ejecución muy avanzada y con la que se podrá atender a los pueblos de la comarca e industrias del polo de desarrollo. También visitó el pantano de «Iznajar», de la cuenca del Guadalquivir, con 980 millones de metros cúbicos. La situación actual de sus obras ha permitido embalsar parcialmente los otros meses hasta un volumen de mas de doscientos millones de metros cúbicos. Finalmente recorrió la zona de riegos del bajo Guadalquivir para la transformación de secano en regadío de una superficie de cincuenta y siete mil ochocientas noventa y cuatro hectáreas enclavadas entre Sevilla y el límite de esta provincia con la de Cádiz. Los riegos de esta zona han podido ser iniciados anticipadamente durante la campaña de 1967 y en el transcurso del pasado año se ha dado un gran impulso a las obras de transformación: por lo que para la primavera del presente año estarán en servicio catorce mil quinientas hectáreas. El canal principal de esta zona regable está prácticamente terminado en su totalidad, así como la presa de derivación situada en el límite de la provincia de Córdoba y Sevilla, tomando del Guadalquivir el caudal necesario para regar las cincuenta y siete mil ochocientas noventa y cinco hectáreas. La longitud total del canal principal es de ciento cuarenta y ocho kilómetros. El ministro continuó más tarde viaje hacia Málaga.

# La Medalla de Oro de Madrid, a don Federico Silva Muñoz

MADRID, 31. (Logos). — La Medalla de Oro de Madrid ha sido concedida en el pleno celebrado esta mañana por el Ayuntamiento de la capital a don Federico Silva Muñoz. El primer teniente de alcalde, señor Suevos, destacó la personalidad del ministro de Obras Públicas y los merecimientos que en él concurren para ostentar esta distinción. El abastecimiento de agua a la capital, la creación de estaciones depuradoras, el plan de autopista y accesos a Madrid, los enlaces ferroviarios, la puesta en servicio de la línea Madrid-Burgos, el trazado de nuevas líneas del «metro» y la ampliación de otras, el Parque de la Arganzuela, a orillas del Manzanares, que será uno de los más bellos de la capital, y el trazado de la futura Avenida de la Paz, sobre la vaguada del arroyo Abronigal, son las realizaciones más espléndidas que se han llevado a cabo en Madrid con la asistencia y asesoramiento del Ministerio de Obras Públicas, siguiendo la inspiración de su ministro, don Federico Silva Muñoz.

El Pleno aprobó asimismo que se asigne el nombre de César González Ruano a la calle que viene ostentando oficiosamente el de Arturo Santos, y el de Menéndez Pidal a la vía pública conocida como Cuesta del Zarzal. Finalmente se aprobó la construcción de un parque central de bomberos en la dehesa de la Villa, por un importe superior a los setenta y nueve millones de pesetas.

## Coyuntura económica de Barcelona en 1968

# EL AÑO SE INICIO BAJO EL SIGNO DE LA PREOCUPACION

BARCELONA, 31. (Logos). — El Gabinete Técnico de la Vicesecretaría de Ordenación Económica de la Organización Sindical de Barcelona ha dado a conocer un informe sobre la coyuntura económica de la provincia de Barcelona en 1968. En la introducción se destaca que el año pasado se inició bajo el signo de la preocupación. Las inversiones industriales eran prácticamente nulas o, mejor dicho, negativas, si se tienen en cuenta las amortizaciones. Las disposiciones tendentes a promover la inversión a ellas un reducido grupo de empresas, todas de carácter expansivo, es decir, empresas que hubieran realizado inversiones sin necesidad de estímulos.

El segundo trimestre siguió con el mismo cariz que los meses anteriores, sin notarse ninguna reactivación. Por otro lado, la demanda monetaria fue muy superior a la oferta y dirigida exclusivamente a mejorar la tesorería de las empresas, es decir, a nutrir solamente el circulante de la empresa, siendo casi nula la parte dedicada a la financiación.

La demanda global, en el tercer trimestre, se mantiene prácticamente al mismo nivel del anterior debido a que el cese en su actividad de muchas empresas fue compensado con la incidencia del sector comercial que presionaba ligeramente sobre el industrial con pequeños pedidos, muy diversificados para la reposición de stocks. Esta situación de la demanda repercute sobre las empresas que hicieron fuertes inversiones en capital fijo —siguiendo las directrices del Plan de Desarrollo—, ya que el aumento considerable de su capacidad de producción no puede emplearla. A esto hay que añadir el consiguiente aumento de sus costes fijos.

Las existencias en el sector comercial, en el cuarto trimestre, empiezan a agotarse y como consecuencia aumentan los pedidos para reponerlas, lo que supone un gran alivio para numerosas industrias y un cambio favorable en las expectativas que impulsan a algunas empresas a iniciar sus programas de renovación y ampliación.

A fines de 1968 se puede señalar una recuperación en el sector de construcción, algunas ramas del metal e industrias químicas. En los demás sectores no puede afirmarse que se hayan alcanzado los niveles normales de actividad.

# Huelga de Correos en Londres

LONDRES, 31. (Efe). — El día de ayer transcurrió sin correo en Londres y dieciocho ciudades más, con las consiguientes molestias para el normal desarrollo de los negocios, pues la huelga de empleados del "Post Office" ha afectado también a los servicio telefónicos con el exterior.

Unicamente ha habido comunicaciones telefónicas entre Irlanda y el extranjero. Desde Inglaterra solamente se ha podido comunicar con Francia, Alemania, Bélgica, Holanda, Suiza y algunas partes de Noruega.

## NOMBRAMIENTOS RELIGIOSOS

MADRID, 31. (Logos). — De conformidad con lo que establecen los artículos tercero y quinto del convenio de 16 de julio de 1946, sancionado por el vigente Concordato, los excelentísimos y reverendísimos señores arzobispo de Pamplona y obispos de Urgel y Canarias, previa presentación de Su Excelencia el Jefe del Estado, han nombrado canónigo de oposición de la S. I. C. M. de Pamplona al muy ilustre señor don Ruyo Ayestarán Ciriza; deán de la S. I. C. de Urgel al muy ilustre señor don Odón Sansa López, y beneficiario de gracia de la S. I. C. de Canarias al reverendo señor don Abraham González Arencibia.

La correspondiente orden del Ministerio de Justicia se publica hoy en el «Boletín Oficial del Estado».

## HA MUERTO EN BILBAO UNA SOBRINA DEL GENERAL MAROTO

BILBAO, 31. (Logos).—Una de las mujeres más ancianas de Bilbao, doña Leoncia Gómez Muñoz, de 104 años, ha fallecido en Sestao, donde vivía hace más de un siglo.

Doña Leoncia era sobrinanieta del general Maroto, que al abrazarse con Espartero en Vergara el año 1839 dio fin a la primera guerra carlista. Acogida en el Asilo de Rebonza, de Sestao, más de una vez fue noticia con motivo de diversos homenajes que se le rindieron en los últimos años y esperaba cumplir los ciento cinco años cuando una repentina dolencia, de la que pareció reponerse pocos días después, ha originado el fatal desenlace.

# Multas impuestas por el Tribunal de Contrabando de Madrid

MADRID, 31. (Logos).—A cerca de un millón doscientas mil pesetas ascienden las multas impuestas por el Tribunal de Contrabando de Madrid a los autores de un delito de contrabando de automóvil.

El Tribunal Económico-Administrativo Central desestimó el recurso y señala a los autores de la infracción, a quienes se imponen las multas que se indican:

Antonio Rodríguez Fernández, multa de trescientas sesenta mil pesetas; Pedro Martínez Sánchez y José Luis Martín Yagüe, trescientas trece mil trescientas treinta y tres con cincuenta pesetas, a cada uno, y a Alfredo Otero Fernández y a Julián Romero Olivas, noventa mil pesetas a cada uno.

# La reina Fabiola asiste a la representación de tres obras de Falla

NAMUR (Bélgica), 31. (Efe). — La reina Fabiola de Bélgica asistió ayer, en el Teatro Real de Namur, a la representación por parte de la Opera y el Ballet de Walonia de tres obras del compositor español Manuel de Falla.

Se trata de «El retablo de maesse Pedro», «El sombrero de tres picos», y «La vida breve».

La reina fue muy aclamallegada por dos ministros del Gobierno y los alcaldes de Namur, Lieja y Charleroi, estos dos últimos presidentes de la Opera y del Ballet de Walonia, respectivamente.

L arefina fue muy aclamada a su entrada al teatro. Durante los entreactos le fueron presentados los artistas y diversas personalidades.

# Visita oficial de Solís Ruiz a Canarias

LAS PALMAS DE GRAN CANARIA, 31. (Logos).—Esta noche llegará a Las Palmas el ministro secretario general del Movimiento, don José Solís Ruiz, acompañado de otros altos cargos de la Organización Sindical. El señor Solís inaugurará mañana, sábado, la IV Feria Española del Atlántico. Esta IV Feria Española del Atlántico tendrá en esta ocasión 272 expositores, con lo que se baten todos los records anteriores de asistencia de los industriales españoles a la misma. En el pasado año, por ejemplo, concurrieron 253 expositores. En esta ocasión han sido necesarios habilitar 500 metros cuadrados mas bajo techo, con lo que la superficie cubierta de la Feria alcanza 4.000 metros cuadrados. Asimismo, la Feria dispone de cinco mil metros cuadrados de superficie descubierta, dando un total de 9 000 metros. El área que ocupa la Feria es de ciento diez mil metros cuadrados.

Esta IV Feria del Atlántico tiene la particularidad asimismo de que concurren a ella cuatro países africanos, que son Ghana, Liberia, Mauritania y Senegal, invitados por el Ministerio de Comercio. Senegal será el país que tendrá uno "stand" de honor en la Sala Noble de la Feria, en el cual expondrá sus artículos de artesanía e industrias de conserva para la explotación. Por otra parte, en otro "stand" de la Feria habrá exhibición de artesanía de todos los países que integran el continente africano. Asimismo a esta IV Feria Española del Atlántico concurrirán 21 empresas pertenecientes al Instituto Nacional de Industria.

Ayer tarde, por otra parte, llegó a Las Palmas el ministro de Comercio de Ghana, señor Ribeyro Ayeh, acompañado del director de la Feria Internacional de Akra, señor Aikins. El ministro ghanés de Comercio expresó su satisfacción por la invitación que le había cursado el Ministerio español de Comercio y dijo que esperaba que esta IV Feria Española del Atlántico contribuya a mejorar y aumentar el intercambio comercial entre los dos países, que espera vayan a más desde que ambos países abran respectivas Embajadas, cosa que se espera ocurra en fecha muy próxima.

Se espera también la llegada del ministro de Comercio de Liberia, señor Romero Horton; el ministro de Comercio de Mauritania, señor Ould Sidya, acompañado del director general de Artesanía y Turismo y del director de Comercio. Igualmente vendrá en los próximos días el ministro de Comercio de Senegal, señor Tall, acompañado del director de Comercio de este país y del presidente de la Cámara de Comercio.

La IV Feria Española del Atlántico será inaugurada mañana, sábado, a las once de la mañana, por el ministro cretario general del Movimiento, quien después de proceder a su inauguración oficial hará un recorrido por todos los "stands" de la Feria y asistirá posteriormente a una comida que ofrece el Comité Ejecutivo de la misma.

El ministro emprenderá viaje por la tarde hacia la isla de Lanzarote, donde permanecerá hasta el domingo por la tarde en que regresará de nuevo a Las Palmas. El señor Solís proseguirá el lunes sus reuniones en la capital canaria con el Consejo Provincial del Movimiento y la Organización Sindical.

## Seminario de América Latina

# Es urgente la realización de una tarea Común entre España y América

MADRID, 31 (Logos). — El desarrollo mancomunado de la economía de los pueblos de España y de América Latina mediante la intensificación de la cooperación comercial, financiera y educacional está, y ha de estar necesariamente, al servicio del hombre en su sentido integral, según se señala en la declaración final del Seminario de América Latina y España que se ha clausurado esta noche en el Instituto de Cultura Hispánica.

La realización de la tarea común apuntada se presenta con caracteres de urgencia, según se indica en la citada declaración

En el acto de clausura, el subsecretario de Asuntos Económicos y Sociales de la Organización de Estados Americanos ha resaltado que la asistencia técnica de España a la OEA ha sido una de las más eficaces en ese área; el presidente del Banco Interamericano de Desarrollo ha insistido en que la contribución hispánica al desarrollo de la Humanidad no se ha quedado en el plano económico, sino que ha llegado al de las ideas y la civilización

En este primer Seminario hoy clausurado, que no tiene carácter vinculante para Gobiernos y organismos internacionales, se han elaborado una serie de sugerencias, entre las que destacan en la base teórica la necesidad de una mayor cooperación entre España e Iberoamérica

En la base comercial se sugiere que España podría adquirir en 1971 una cifra anual de compras a Iberoamérica superior a novecientos millones de dólares Sería conveniente que España actuase como plataforma comercial de Latinoamérica en Europa y área del Mediterráneo. Fomentar la diversificación de los productos iberoamericanos de exportación. Estudiar un proyecto de reglas de competencia para el área latinoamericana y España, Responsabilidad fundamental de los exportadores de bienes de equipo será el suministro de un servicio técnico postventa.

Como sugerencias de la base financiera se indica que el mantenimiento por parte de España de una balanza de pagos deficitaria no puede ser una solución a largo plazo. Posibilidad de creación de un mercado de aceptaciones bancarias que sirva de fuente adicional de financiación; y de un sistema de transferencias de saldos para incrementar las relaciones económicas entre los países .Constitución de Cooperativas y Cajas Rurales.

Sobre la base de cooperación técnica se sugiere el establecimiento de un inventario de recursos humanos y una política de empleo.

En el Seminario se ha pedido que se organice un grupo de trabajo y coordinación para que no quede todo convertido en un simple archivo de ideas y proyectos.

## TRIBUNALES

# PROCESADO POR SUPUESTO DELITO DE FALSEDAD

MADRID, 31. (Logos). — En la Sección IV de la Audiencia Provincial se ha visto esta mañana la causa seguida contra Florentino M. S., procesado por el supuesto delito de falsedad y por una supuesta falta de lesiones, motivadas estas infracciones por haber querido recluir en una casa de reposo, como demente, a una persona normal.

En sus conclusiones provisiones dice en su informe el fiscal que Florentino M. S., poco después de contraer matrimonio con Carmen C. L., hubo desaveniencias y fuertes discusiones entre ellos, debido al carácter, pensó recluir a su esposa en manicomio y que sin haber sido sometida a observación logró que dos doctores, D. Antonio R. S. y D. Carlos C. V, extendieran un certificado, con lo que consiguió que la autoridad competente enviase a tres enfermeras al domicilio conyugal. Estas, con ayuda de Florentino, pusieron a Carmen una camisa de fuerza, no sin antes sufriera lesiones leves, y conducirla después a una sala de observación del Hospital de San Juan de Dios. El psiquiatra de este establecimiento —sigue en su informe el fiscal— certificó que Carmen no presentaba síntomas de anormalidad, por lo que la dio de alta, aunque el marido no pasó a recogerla.

Acusó el representante de la ley de haber cometido el procesado un delito de falsedad y una falta de lesiones, y que los doctores son autores de un delito de imprudencia. Pide la pena de seis años de prisión para Florentino, cincuenta mil pesetas de multa y un mes de arresto, mientras que para los dos médicos se limita a tres meses de arresto para cada uno de ellos.

Intervinieron en la defensa los letrados don Esteban Larios, don Ramón Muñoz Tuero y don Carlos Magaz y Sangro, que negaron que sus patrocinados cometiera delito alguno, por lo que pidieron la absolución para cada uno de los ocupantes del banquillo.

# Robina Domínguez, nuevo consejero nacional del Movimiento por Badajoz

BADAJOZ, 31. (Logos). — En la Casa de la Falanje se ha celebrado esta mañana el acto para la elección de consejero nacional del Movimiento por la provincia de Badajoz, cargo que estaba vacante desde el fallecimiento del teniente general Rodrigo, que anteriormente lo ocupaba. Se presentaron a esta elección seis candidatos. Presidió la mesa el gobernador civil y conocida la convocatoria y las normas de votación se hizo la elección, cuyo resultado fue el sigiente:

Don Fernando Robina Domínguez, 396 votos. Don Arcadio Carrasco Fernández-Blanco, 94. Don Manuel Almeida Segura, 87. Don Eduardo Exquer Gabaldón, 82. Don Rafael Caniellas Rodríguez, 36. Don Bartolomé Sánchez Arjona, 1. En blanco, siete votos.

El Sr. Robina, que ha sido elegido consejero nacional, nació en 1911 y en la actualidad es alcalde de Llerena, propietario, alférez provisional y abogado.

## El 17 de marzo, en Madrid

# Festival de Eurovisión

MADRID, 31. (Logos) — El próximo día 17 de marzo se celebrará en el Teatro Real de Madrid la XIV edición del Festival de Canciones de Eurovisión para clasificar la canción que representará a España. Se celebrará en los días 20, 21 y 22 de febrero un Festival en Mallorca, al que concurrirán las diez canciones, previamente seleccionadas por la Comisión ejecutiva del Festival, que serán interpretadas por Salomé y otros intérpretes en versión doble.

Hasta el momento, según ha revelado hoy en rueda de Prensa el secretario general de Televisión Española, don Juan José Rosón, hay seleccionadas más de diez canciones, entre las doscientas diez que han concurrido al Festival, sin que ninguna de ellas corresponda a ningún dialecto. Entre estas canciones se seleccionarán las diez definitivas que habrán de concurrir al Festival de Mallorca y de las que saldrá la canción ganadora que representará a España.

Después de celebrado el sorteo, los países participantes intervendrán por el siguiente orden: Yugoslavia, Luxemburgo, España, Mónaco, Irlanda, Italia, Gran Bretaña, Holanda, Suecia, Bélgica, Noruega, Alemania, Francia, Portugal y Finlandia. Austria ha excusado su participación por no tener intérprete adecuado.

El Festival será retransmitido en directo a Italia y Francia. Diecinueve países recibirán las imágenes de Televisión Española, además de siete países correspondientes a la zona del Este que integran Rusia, Checoslovaquia, Rumania, Polonia, Bulgaria, Hungría y Alemania Oriental.

Inglaterra, Alemania Occidental, Francia, Holanda y Dinamarca recibirán las imágenes en color.

Las mil localidades del aforo del Teatro Real están prácticamente vendidas, por lo que no habrá localidades en taquilla. En el Festival, Televisión Española invertirá más de cinco millones de pesetas. La cantante Salomé —que ha asistido a la rueda de Prensa— actuará desinteresadamente.

Salomé, según propia declaración, se encuentra segura e ilusionada por su papel en el Festival.

SGCB2021

# ★ DEPORTES ★ DEPORTES ★

**Nájera y los deportes**

## Mañana, domingo: La única actividad deportiva en «La Salera», el partido de baloncesto femenino Náxara-Haro, con presentación en nuestra ciudad de esta especialidad deportiva

**UN SOLO PARTIDO**

Mañana, domingo, en "La Salera" será día corto en cuanto a actividades deportivas, por cuanto solamente el partido de baloncesto Náxara-Haro, en categoría femenina de Tercera División, vamos a poder presenciar.

Lo bueno es que el partido va a ser en extremo atractivo por tratarse de la presentación ante su público del equipo femenino de baloncesto que el Náxara tiene en actividad.

Y existen muchas ganas por parte de todos, de ver a nuestras chicas en acción, ya que, según se nos dice, y a pesar de los adversos resultados que hasta ahora han encajado, pueden llegar a formar un buen equipo, puesto que las maneras con que desarrollan su juego, son francamente ilusionadoras.

—El equipo juvenil de baloncesto juega esa misma mañana, en Logroño, contra el Loyola "B". ¿Significará un nuevo triunfo para nuestros muchachos, que borre sus últimos resultados desfavorables? Si juegan como en algunas ocasiones nos han demostrado saben hacerlo, estamos seguros que sí.

—En Tercera División corresponde esta semana descansar a nuestro equipo. Bueno sería empleasen la jornada para unos entrenamientos que siguen haciéndoles mucha falta con vistas a los partidos que les restan de competición, y que no han de ser, ninguno de ellos, nada de fáciles.

**FUTBOL JUVENIL E INFANTIL**

Damos hoy preferencia, en nuestro comentario, al fútbol juvenil sobre los de las restantes categorías en que tienen participación nuestros equipos.

Y lo hacemos, puesto que tenemos noticias de que, finalizado el campeonato liguero en el grupo en que participó el Náxara, cuando concluyan los restantes grupos va a iniciarse la competición que siempre viene denominándose Copa Comité".

En la, para nosotros, recién finalizada Liga, el Náxara concluyó la competición con dos victorias, un empate y once derrotas. Aunque estas cifras puedan sobresaltar, hemos de decir cómo consideramos el resultado bastante satisfactorio, sobre todo, porque iniciado el campeonato con resultados francamente malos, a partir del comienzo de la segunda vuelta, pudimos ver cómo el Náxara (queremos creer que el hacerse cargo Molina del equipo fue el principal motivo, y así lo entienden también los aficionados todos) había mejorado notablemente su estado físico y su juego, para convertirse en equipo que nos hace augurar cosas muy buenas con vistas a futuras actuaciones, formando parte de él muchachos que han de dar muy buen juego a los equipos de superior catgoría cuando pasen a formar parte de ellos.

Es en ese momento cuando nos llega la noticia de que, con vistas a la futura "Copa Comité", no va a inscribirse a nuestro Náxara juvenil. Lo que consideramos un grave error. Error por dos razones: la primera y esencial, que si queremos obtener de la cantera de la comarca jugadores que nutran nuestro primer equipo, es en esta categoría juvenil donde ha de comenzar a trabajarse con lo que tengamos (que creemos no sea poco) para que, cuando llegue el momento, podamos disponer de jugadores que, entre otros beneficios, ahorren los cuantiosos gastos que suponen, como es inevitable, los jugadores forasteros que han venido y vienen defendiendo nuestros colores con el mayor entusiasmo.

Y si partimos de esos antecedentes, la segunda razón que podemos aducir a favor de su participación en este nuevo torneo, es la de que, cuando nuestros juveniles parece han encontrado un camino halagador, no se les puede dejar en la estacada, puesto que, aunque se pretendan entrenamientos concienzudos, la mejor manera de que continúen haciéndose, es participar en competiciones oficiales, en que vayan a enfrentarse con equipos superiores, como hasta ahora han sido siempre los de las ciudades cercanas con las que Nájera ha sido emparejada.

Hemos pulsado muchas opiniones, y casi unánimemente coinciden con nuestro expuesto criterio. Esperamos, pues, que la directiva naxarista no se deje llevar por consideraciones, suponemos que de orden económico, que sólo perjuicios puede causar a nuestro fútbol.

—Y si queremos hablar, aunque sólo sea brevemente, de fútbol infantil, es por dedicar unas líneas a esos partidos que, en el pequeño campo que en "La Salera" se ha dispuesto tras la pared del frontón, se desarrollan casi todos los domingos entre aficionados de muy corta edad, en los que, demostrando en muchos casos, muy buenas maneras, van haciéndose a la práctica del fútbol para ser del todo aprovechables para cuando lleguen a tener edad de participar en el equipo juvenil.

En este aspecto, hemos de aplaudir a la directiva, que da a nuestros niños toda clase de facilidades. Incluso se han colocado en tal campo unas porterías para que sus partidos puedan desarrollarse con todas las de la ley.

Del interés por los aficionados mayores para con estos partidos (que, es verdad, se desarrollan de manera no muy canónica, incluso formando en ocasiones en algún grupo contendiente más de los once jugadores reglamentarios), es muestra el buen número de espectadores que muchos ratos se dedican a contemplarlos, y entre los que no faltan directivos y buenos aficionados que se dedican a examinarles con vistas a obtención de buenas "piezas" de la cantera local, desde los primeros años.

Complaciéndonos el hecho, por la importancia que para próximos años puede tener.

**PRIMERA Y SEGUNDA REGIONAL**

El Náxara "A" jugará esta semana su partido de fútbol, en Primera Regional, hoy, sábado, en Pamplona, contra el Iruña. Difícil partido para nuestros jugadores, que, no obstante, lucharán por borrar el resultado desfavorable de 3-0 que encajaron en "La Salera" en la primera vuelta de la competición, y por lograr algún positivo que les permita continuar con optimismo esta segunda parte liguera, que tantas dificultades promete tener.

En cuanto a los "bes", en su categoría de Segunda Regional, jugarán mañana, a las once y media de la mañana, en "Las Chiribitas", con el Balsamaiso. Ha de resultar buen partido, porque ambos, con la deportividad que les caracteriza, han de intentar por todos los medios alzarse con el triunfo.

—En principio, el domingo pasado era de haberse celebrado en Nájera el partido de Segunda Regional Náxara-Loyola. Como a través de algún comentario anterior a esa fecha, incluso nuestro, se creó cierto confusionismo, nos interesa aclarar que tal partido fue aplazado para el día 23 de febrero, fecha que se halla en blanco para celebración de partidos en todas las categorías. Una de las razones que indujo a la Federación a trasladar de fecha el partido fue la circunstancia que apuntábamos la semana pasada de que el domingo último debió corresponder a todos los equipos del Náxara, en fútbol y baloncesto, jugar en nuestra ciudad. Y es indudable que, así, las cosas quedan mucho mejor.

L. R.

# La Liga parece decidida en cabeza

## Junto al Córdoba, ya sentenciado, fuerte pugna para eludir los otros dos puestos de descenso automático

### Zaragoza, Pontevedra, Español y Granada, los que corren más riesgo

### Coruña, Málaga y Atlético madrileño, los otros tres equipos en mala situación, tienen mayores posibilidades de salvarse

Por Pedro Escartín

MADRID. — (Crónica deportiva de la Agencia Logos).

Mientras el título de Liga parece decidido, aunque todo es posible, la lucha por huír del descenso automático en cada fecha toma caracteres más dramáticos. Sólo el infortunado Córdoba es candidato firme al descenso automático, donde ha de ir acompañado de otros dos clubs. ¿Quiénes? Es muy aventurado predecirlo y si bien Acisclo Karag, mago del fútbol español, dio los nombres de Pontevedra y Español, parece demasiado vaticinar cuando aún faltan doce fechas y hay un esfuerzo general y plausible entre los amenazados, que son muchos, pues con más o menos peligro se encuentran siete equipos. De ahí que el trimestre febrero, marzo y abril se prevé movido.

El Zaragoza tiene ahora cinco negtivos, ya que el domingo anterior sólo pudo empatar con la Real Sociedad. No hace muchas semanas le vimos jugar contra el Madrid en La Romareda e impresionó la baja forma de varios de sus jugadores, antes base del equipo, y ahora poco más de nada. Los 29 goles en contra es la segunda cifra negativa de los siete amenazados y revela claramente que la cobertura aragonesa no funciona. ¿Lo remediará César? No es fácil, pero en cambio los veintidós goles favorables sólo están superados por las delanteras del Atlético de Madrid, Málaga, Deportivo y Español.

*SIN MARCAR GOLES, DIFICIL CONTINUAR EN PRIMERA DIVISION*

El Pontevedra, antepenúltimo y en fuerte peligro, vino cayendo de manera paulatina y constante. ¿Diagnóstico? Tiene la delantera de mayor pobreza realizadora y sus hombres punta sólo fueron capaces de marcar ¡¡catorce goles!! en 19 fechas, fallo completo de la artillería, y aunque su cobertura sólo recibió 17 tantos (un gol menos que el Madrid) esto no fue suficiente. El Pontevedra no reacciona, se hunde lentamente y ello es significativo cuando el mes de febrero se inicia. ¿Tendrá tiempo Héctor Rial de hacer el milagro? Sin marcar goles resulta difícil salvarse por bueno que sea el preparador y no basta tener un buen sistema defensivo, como sin duda tienen los de Pasarón, cuyos cuatro negativos es mala cifra.

El Español, y vamos en el comentario según están calificados de abajo a arriba, es un caso increíble. Plantilla cara, ecelentes valores individuales, pero no hay conjunto, falla el bloque y quizá la moral de pelea. El tener en sus filas valores internacionales no le ha servido de mucho. Su delantera marcó 24 veces y recibió 25 tantos. Si los hombres de calidad que hay en sus filas reaccionan y luchan con moral es posible que el Español se salve, aunque le quedan partidos muy difíciles; fuera, con el Atlético de Bilbao, Valencia, Atlético de Madrid, Zaragoza y Málaga. Dentro, con el Barcelona y otros enemigos de mucha calidad. Tiene cuatro negativos.

Acabamos de ver al Granada en Los Cármenes ante el Atlético y nos gustó más en su visita a Madrid. Sólo un negativo, pero han de pasar por la ciudad granadina Madrid, Atlético Bilbao y Las Palmas Un descuido, con pérdida de puntos en casa, y quedaría en grave situación. Delante está el Atlético de Madrid, a quien persigue la desgracia con las lesiones de sus hombres base: Adelardo y Luis, más el castigo de Ufarte. Tiene un negativo nada más y sinceramente no creemos que los jugadores atléticos estén en peligro de descenso, a no ser que hagan demasiadas concesiones a los visitantes, por ejemplo, este domingo al Real Zaragoza.

*EL COMITE DE COMPETICION VA A TENER EXCESIVO TRABAJO*

¿Qué pasó al Málaga? Comenzó su delantera a trabajar con eficacia que impresionaba y Freitas fue observado por varios ojeadores de figuras. El ataque malagueño ha marcado 29 goles, es decir, igual que Las Palmas y cuatro más que el Barcelona, y recibió 25. Los de La Rosaleda están en una zona de peligro, pero no creemos que todo ello sea más que un susto. Por último, el Deportivo de la Coruña comenzó mal la competición de Liga, su delantera marcaba fácilmente y suma nada menos que 28 tantos, pero ha encajado 32. Diagnóstico fácil. Fragilidad en la cobertura durante los meses iniciales del torneo de Liga. Le hemos visto jugar en el Bernabeu y tiene buen bloque, pero asimismo cuenta con dos negativos.

Entre estos equipos deben salir los dos que acompañen al Córdoba en su triste camino, aunque ahora la Segunda División no es el abismo de antes, gracias al grupo único de veinte clubs En el estudio de situación por forma y moral de juego creemos que el Deportivo de la Coruña, Málaga y Atlético de Madrid parecen los menos cerca de la caída, pero los malagueños tienen tres negativos aunque un buen equipo. El duelo está centrado entre Zaragoza, Pontevedra, Español y Granada, éste por su difícil calendario, aunque la moral de combate sea muy buena. Estamos en la recta final y tememos que caiga excesivo trabajo al Comité de Competición, ya que nada menos que siete clubs van a pelear por el derecho a la vida, unos con más posibilidades de salvarse que otros.

## Anquetil, absuelto

BRUSELAS, 31. (Alfil). — El corredor Jacques Anquetil ha sido absuelto por un tribunal de Bruselas. El corredor francés había sido condenado hace unos meses por el Tribunal Correccional de Bruselas a una multa de quinientos francos y a dos años de prohibición de participar en competiciones por practicar el «dopado». El Alto Tribunal ha estimado que el análisis de orina no permitía hacer un dictamen contrario

## El próximo jueves, en Las Gaunas, encuentro de preselección juvenil

Como preparación de la selección juvenil navarra que ha de intervenir en la fase de sector a celebrar en Bilbao en el venidero mes de marzo, el próximo jueves se disputará en nuestra capital un partido de fútbol con intervención de los muchachos más destacados de los equipos riojanos junto a una selección que se desplazará desde Pamplona con el mismo fin.

El presidente del Logroñés ha cedido gentilmente el campo de Las Gaunas y así, pues, a las cuatro y media del próximo jueves tendremos un nuevo partido, con los grandes atractivos de los juveniles.

Todavía desconocemos los jugadorse que don Pedro Arnedo, encargado en la Rioja de las tareas seleccionadoras, convocará para este partido, pero habida cuenta que son varios los que vienen interviniendo en equipos de Segunda y Primera categoría regional, creemos que se conseguirá un plantel de cierta valía.

E. G.

## Interés en Haro ante el encuentro, en El Mazo, Riojalteño-Cantabria, del Torneo NUEVA RIOJA

Pensamos que la tarde del domingo iba a carecer del espectáculo deportivo acostumbrado, pero felizmente no ha sido así. El domingo por la tarde, a las cuatro y cuarto, el campo municipal de deportes de El Mazo abrirá sus puertas para que el público presencie un interesante encuentro del Torneo NUEVA RIOJA.

El equipo local de veteranos Riojalteño, que encabeza la clasificación de su grupo en la tabla, recibirá la visita del equipo logroñés Cantabria, también bien clasificado, que, con toda seguridad, nos hará pasar una tarde entretenida.

Tenemos información de que este equipo también lo forman veteranos de la capital de la provincia, algunos de ellos, ya conocidos en nuestra ciudad, que dieron muy buen juego en los equipos en que se alinearon y que en la actualidad intervienen en esta competición bajo los colores del Cantabria.

Existe verdadero entusiasmo entre los aficionados locales por ver el partido, en el que volverán a enfrentarse, después de pasados los años, los que ya fueron rivales en sus años mozos, por lo que se espera que si el tiempo acompaña, el campo de "El Mazo" se vea muy concurrido a la hora de comenzar el encuentro.

DEMETRIO OLMOS

*CITACIONES*

El Cantabria Veteranos ruega a todos su jugadores se personen mañana, domingo, a las tres de la tarde, en el Espolón, esquina Banco Santander, para su despazamiento a Haro

Al mismo tiempo se comunica a los clubs Hogar y Fuenmayor que el encuentro que han de disputar ambos se celebrará, a las cuatro de la tarde, en el campo de «El Salvador» del barrio de Yagüe

## CITACION DEL CLUB DEPORTIVO LOGROÑES (JUVENILES)

Se cita a los jugadores del Club Deportvo Logroñés juvenil para mañana, domingo, a las once de la mañana, en el campo de deportes de Las Gaunas, al objeto de realizar el correspondiente entrenamiento.

## EN ESTUDIO EL PROYECTO DE INCLUIR LAS TRES DIVISIONES DEL FUTBOL NACIONAL EN LA COMPETICION "COPA DEL GENERALISIMO"

MADRID, 31. (Logos). — Está en estudio por una Comisión nombrada el proyecto de incluir a las tres Divisiones del fútbol nacional en la competición de la Copa del Generalísimo para la temporada próxima.

Una vez hecho el proyecto será sometido al Comité directivo de la Federación y después al Pleno Nacional de julio de este año. El proyecto comprendería partidos por sorteo en diversas eliminatorias de las tres Divisiones como se hace en Inglaterra y otros países desde hace bastante tiempo.

## RELACION DE PARTIDOS DE FUTBOL INFANTIL PARA HOY, SABADO, EN EL CAMPO DE LOS PADRES JESUITAS

A las 3,45: Loyola B-San Bernabé.

A las 5: Balsamaiso B-Loyola A.

**PARA MAÑANA, DOMINGO, EN EL CAMPO DE LA ARENA**

A las 9,30: Ibérica OJE-Yagüe. Campo A.

A las 10,45: Berceo B-Rápid de Murillo. Campo A.

A las 10,45: La Unión A-Balsamaiso C. Campo B.

A las 12: Berceo C-Balsamaiso A. Campo B.

A la 12: Berceo A-La Unión B. Campo A.

**CICLISMO**

## MAÑANA, EXCURSION DE LA "PEÑA SOLERA"

La Peña Solera del Club Ciclista Logroñés realizará mañana la excursión programada para el pasado día 26, ya que fue suspendida por causa de la niebla y el agua. Dicha excursión es la número 15 del carendario, con 57 kilómetros de recorrido y paso por Navarrete, Nájera, Uruñuela, Cenicero, donde se almorzará, siendo el regreso por Fuenmayor a Logroño.

La salida se dará a las nueve de la mañana desde Muro del Carmen, por Luis Gil, como jefe de ruta, con la colaboración de Martín Dueñas y Adolfo Carasa, como ayudas en carretera; suplentes de todos ellos, Miguel Fuertes, Amadeo Arnedo y José Calle, respectivamente. La llegada está prevista para las dos de la tarde.

Quedan invitados todos cuantos buenos aficionados deseen asistir.

SGCB2021

# ★ DEPORTES ★ DEPORTES ★

Mañana en Tudela

## El Logroñés tiene uno de los partidos más difíciles que le quedan por jugar

Mañana juega el Logroñés uno de los encuentros más difíciles que le quedan en el presente campeonato. Efectivamente, si descontamos el que tiene que disputar en Pamplona frente a Osasuna, por la rivalidad "ribereña" y por la potencia de que dio pruebas en su visita a Las Gaunas el conjunto tudelano, no hay otro partido que sobre el papel se ofrezca más espinoso para los colores blanquirrojos que el que tendrá lugar mañana a la vera de la Mejana.

Nuestro Logroñés, bien lo saben sus seguidores, bien lo sabe la afición riojana, viene últimamente realizando unos encuentros francamente calamitosos, en los que el desconcierto y la apatía mandan sobre la unidad de acción y el entusiasmo. Ahora bien, como el equipo es el mismo en casi plana mayor que el de las tardes excelentes, que el de las tardes en que hizo gala de ser digno de categoría superior a la que milita, es indudable que su decaimiento es sólo una siesta circunstancial, que sería peligrosísima si se prolongara. Por eso creemos que mañana en la ciudad navarra vuelva a demostrar su real valía, uniendo al saber que posee un deseo máximo de triunfo. Es de esperar que nuestros jugadores, por el amor propio que forzosamente ha de prender en ellos por el "veneno" de la antigua rivalidad futbolística Logroño-Tudela, y por lo mucho que supondría conseguir los dos puntos, se emplearán a fondo.

En cuanto a la alineación logroñesista, depende del último entrenamiento a realizar, siendo lo más probable que el once que dé la cara a los blanquinegros tudelanos sea el mismo que actuó en la primera parte el pasado jueves frente al Burgos.

D. C.

BALONCESTO

## LA JORNADA DE MAÑANA

Vamos a comentar en un breve esquema la jornada baloncestística de mañana, en sus diversas actividades y grupos.

En Primera División femenina, el Medina S. F. se desplaza a Bilbao a contender con el Vizcaya Club. A estas alturas de la competición, poco importa perder o ganar, pues ya nada se arregla. Por lo tanto, nuestras muchachas del Medina deberán saltar a la cancha libres de nervios, dispuestas a darlo todo, sin complejos, y a dar una lección de baloncesto, y que les aflore esa técnica individual adquirida durante el transcurso de la Liga. Es su penúltimo partido oficial en la Liga de Primera División. Sólo les manifiesto que lo que queda ya importa poco, y que dejen bien alto el pabellón riojano, tan dignamente representado este año.

En Tercera División masculina tenemos los siguientes encuentros:

En el Polideportivo del Corazón de María, el Aster Komar recibe la visita del Aries. Los seminaristas cuajaron un excelente partido en la pasada jornada, por lo que deben de estar con la moral muy alta. También los del Aster se hicieron dueños y señores del campo en la misma jornada, por lo que también tienen la moral bastante alta. Ahora, los visitantes de turno no son pan comido ni mucho menos; al contrario, es un equipo fuerte y con mucha rapidez y juego. Pronosticamos un partido muy entretenido, y que gane el mejor. Y que las buenas formas y la deportividad imperen en el terreno de juego. El partido comenzará a las doce de la mañana.

En el Frontón Adarraga, y a las doce del mediodía, el Lanas Esmeralda recibe la visita del Halcones Borisa, de Cenicero. En mi modesto juicio, poco tienen que hacer los vinateros en este partido. Los laneros se hallan embalados hacia el triunfo final, y no habrá equipo que se les resista. Aparte de esto también deseo que la deportividad y las buenas maneras imperen en el campo. En el anterior partido jugado en Cenicero oí unas frases dichas en voz alta, para que todo el mundo las oyese, dichas por un jugador del Halcones Borisa, que dicen muy poco en favor de la caballerosidad y la deportividad, cualidades que deben de sobresalir entre los practicantes de este bello deporte que es el baloncesto. Volviendo a machacar sobre el inciso anterior, estas frases se referían a determinado partido del Torneo de Verano, concretamente la final, y a mi juicio, ya que el Halcones Borisa perdió contra el Lanas Esmeralda, me parece el bobo y torpe recurso del pataleo.

En los Corazonistas, el Minerva recibe al Faro, de Haro. No es con ánimo de desanimar a los bravos muchacho jarreros lo que les voy a decir, pero el Minerva es un equipo temible en su cancha, de características muy especiales, a las no todo el mundo se adopta, y menos en el transcurso de 40 minutos de juego, tiempo muy insuficiente para una adaptación provechosa. Mucho ha progresado el Faro, pero no tienen nada que hacer en este partido. Aún quedan cuatro jornadas de Liga y pueden sumar puntos con otros equipos. Lo principal es no desanimarse y seguir combatiendo y jugando como hasta ahora. Los frutos de esta lucha vendrán más tarde. El partido comenzará a las once y media de la mañana.

En esta jornada descansa el Náxara.

En el campeonato juvenil federado se jugarán los partidos siguientes:

En los Padres Jesuitas, a las 11'30 de la mañana, el Loyola B recibe la visita del Náxara, de Nájera. El Loyola B es un equipo muy joven, pero con una voluntad de triunfo impresionante. Su continuo ir a más que se ve en cada jornada es esperanzador, y nos indica que de seguir así, al finalizar este campeonato juvenil será un equipo temible, y con gran conocimiento de cancha y veteranía para desenvolverse en ella con tranquilidad y sin nervios. El Náxara, por el contrario, era un equipo prometedor al principio de temporada, pero que por unas causas o por otras, a mis modestos ojos, se ha venido abajo. Si me dan pie para ello no se preocupen que las diré. Ante este partido me inclino por el Loyola B, pero dejo un pequeño hueco para la sorpresa.

El Aster Komar recibe al INEM. Partido muy bueno en todos los conceptos. Dos equipos que se hallan embalados para adjudicarse el segundo puesto. Los dos son serios aspirantes al mismo, y no dudo que emplearán abierta ofensiva para adjudicarse el partido. La duda estriba en saber quién es el que se lo llevará. Si el INEM realiza un partido como el de la jornada pasada, tiene muchos puntos a su favor. Pero el Aster Komar tampoco se parará en mientes para adjudicárselo. Dejamos una puerta abierta a la duda, y que sea ella la que resuelva. El partido comenzará a las 11'30 de la mañana.

En los Maristas, el San José recibe al Halcones OJE, de Cenicero. Los virtuales campeones se hallan enfrentados al triunfo final, y el Halcones no es un equipo como para poner obstáculos a ese triunfo. Si en el partido anterior los «maristas» derrotaron a los vinateros en su terreno, esta vez el triunfo no ofrece dudas. El partido quedará en los «maristas». Comenzará a las 10'30 de la mañana.

En La Arena, a las 12 de la mañana, el Olympic recibe al Loyola A. Poco pueden hacer los «carmelitas» ante enemigo tan superior. Aunque con muchas reservas voy a abrir una puertecita a la sorpresa. El Loyola A es un equipo que da una de cal y otra de arena. Frente a actuaciones magníficas, prodiga otras que hacen llorar a los espectadores, llorar de pena se entiende. Aunque he abierto una puerta a la sorpresa, en mi modesta opinión, creo que no surgirá, pues el Olympic hasta la fecha no ha ganado un solo encuentro y no creo que sea precisamente éste.

En Tercera División femenina sólo se jugarán tres encuentros. Uno se adelantó al pasado sábado y correspondía al Medina Calahorra - Creff, que cabó con la victoria del Creff por 38 a 25.

Los restantes partidos son: En Yagüe, a las 10'30, Medina Yagüe recibe al Aster Komar. En Nájera, a las 11'30, el Medina Náxara recibe la visita del Medina Haro. Y en Ezcaray, el Medina Ezcaray recibe al Halcones Medina, jugándose a las 11'30 de la mañana.

*RESULTADOS DE LA PASADA JORNADA*

Medina Yagüe, 6; Medina Calahorra, 18.

Aster Komar, 11; Creff, 37.

Medina Haro, 12; Medina Ezcaray, 31.

Halcones Medina, 28; Medina Náxara, 2

Medina Calahorra, 27; Creff treinta y seis.

CESTA

ATLETISMO FEMENINO

## Las diez mejores atletas riojanas de todos los tiempos en lanzamiento de peso

Otra prueba femenina considerada "tabú" en ciertos sectores. Competentes médicos especializados en Medicina deportiva no encuentran contraindicación alguna para su práctica por parte de la mujer, pero en nuestro país continuamos apegados a unas tradiciones y perjuicios que nos cuesta desarraigar. Cuando nuestras autoridades deportivas aceptan su práctica y la incluyen en las competiciones, creo que debemos confiar en ellos, ya que no autorizarían una prueba deportiva que pudiera causar perjuicio a quien la practicara.

El peso utilizado por las mujeres es una pequeña bola de cuatro kilogramos, y que, como el resto de los lanzamientos, cuenta con pocas, por no decir con ninguna, preferencias por parte de las atletas. La relación de las diez mejores es esta:

7,50 (514), María Carmen Rodríguez, en 1965.

7,36 (502), Ana Sierra, en 1965.

7,30 (497), María Flor Calvo, en 1965.

6,73 (446), María Teresa Lerena, en 1965.

5,94 (372), Juanita González, en 1966.

5,86 (365), Rosa María Isasi, en 1966.

5,78 (357), María Cruz Iglesias, en 1968.

5,54 (333), Esperanza Ramírez, en 1966.

5,35 (314), Rosa María López, en 1968.

4,78 (255), Olga Calvo, en 1968.

De todas las que figuran en la relación, solamente las acreditadas con marca en 1968 continúan en activo y su presencia en esta prueba es accidental, ya que Olga Calvo y María Cruz Iglesias participaron en una sola prueba por ser obligatoria en el pentathlon femenino. El futuro es francamente pesimista, ya que no hay ninguna chica que se prepare para ella. Solamente María Carmen Rodríguez, de haber perseverado en el atletismo, tenía posibilidades de progresión.

CRONOLOGIA DEL RECORD PROVINCIAL

7,50, María Carmen Rodríguez (4-IV-65).

DISCOBOLO

PELOTA

## MAÑANA COMIENZA EL TORNEO DE FEDERACIONES

Con la jornada de mañana se inicia el largo calendario del Torneo de Federaciones, que terminará en los primeros días de mayo.

Domingo tras domingo se sucederán laboriosas confrontaciones para conseguir la clasificación entre los cuatro primeros puestos para intervenir en las finales.

Se rompe el fuego recibiendo en el Adarraga a los alaveses. Y una vez más, como en tantos y tantos años, con la convicción de que los dos puntos de ambos partidos de mano se quedarán en casa, aunque luego salten las sorpresas, y con sólo una secreta ambición en el partido de pala corta, que siempre resulta muy difícil materializar.

No obstante, este año tenemos buena impresión sobre el porvenir de nuestros palacortistas.

Otros encuentros de mañana son Guipúzcoa-Cataluña, Vizcaya-Castilla y Aragón-Navarra.

PROFESIONALES

Esta tarde hay partidos en Vergara, con el "estelar" Vergara y Andueza III contra Berasaluce IV y Soroa, jugando Nalda I y Berasaluce contra Ochoa II y Martínez a continuación. En el tercer partido debuta Aizpuru.

Mañana, en Eibar, Ogueta y Azcárate contra García Ariño I y Lajos, y el lunes se jugará en las canchas de Tolosa y Villarrea aquí con intervención de Barberito I.

EDUARDO

PRIMERA REGIONAL

## «BALSA»-HARO (POR LA TARDE) EN LAS CHIRIBITAS

### EL «COLISTA» VISITA LAS GAUNAS

Dos partidos de Primera Regional tendremos mañana en Logroño, con la extraña particularidad de que son coincidentes en la hora de comienzo.

El "Balsa", ante la gran importancia y atractivo de su partido contra el Haro, ha estimado más interesante para sus arcas el jugar por la tarde, por lo que en Las Chiribitas, a las cuatro y cuarto, es la cita para aquellos que gusten de las emociones, ya que la excelente marcha del Haro y la necesidad de no ceder puntos del equipo local hacen presumir un encuentro reñido y con resultado dudoso.

El otro partido es el Logroñés Promesas-Falcesino, que se juega también, como decimos, por la tarde, en Las Gaunas.

El Falcesino es el "colista" del grupo y su elenco es tan flojo que sus partidos se cuentan por derrotas, tanto en casa como fuera. ¡Con decir que en su último partido, en su propio feudo, el Arnedo le metió once goles!

Partido fácil, pues, para los chicos de Regueiro.

ESTA TARDE, IRUÑA-NAXARA

Se desplaza esta tarde el Náxara a Pamplona, para enfrentarse al "líder" del grupo, que en su afán de ascenso tratará por todos los medios no dejarse sorprender por los chicos de Faustl.

Difícil embajada para los najerinos.

EL LA CALZADA, A PAMPLONA

También el equipo de Santo Domingo se desplaza a la capital navarra, donde bien pudiera mañana por la mañana arrancar siquiera un positivo del campo del Oberena.

ENCUENTRO RIOJANO EN PLANARRESANO

En Arnedo reciben la visita de un Alfaro que ha sabido recientemente desembarazarse del peligroso Peña Sport.

Encuentro muy reñido con importantes resultados finales.

OTROS PARTIDOS

El Izarra recibe al San Juan; en Peralta tienen visita peligrosa, el Osasuna, de Pamplona, y el Mirandés viaja a Tafalla.

GOMEZ

## El Consejo Mundial de Boxeo apoyará el combate revancha Famechon-Legrá

MEJICO, 31. (Alfil).—Consideramos justa la petición de la Federación Española de Boxeo y el Consejo Mundial apoyará el combate de revancha entre Famechon y Legrá, declaró hoy aquí Ramón Velázquez, miembro de la mencionada organización.

Aclaró Velázquez que ha recibido un cable de la Federación Española protestando por el fallo dado en el combate celebrado en Londres y en el que considerando imposible la revocación del fallo, se conforman con protestar y exigir que se dé prioridad a Legrá cuando llegue el momento de elegir retador para Famechon.

Añadió el profesor Velázquez que en la próxima convención que se celebrará en Manila del Consejo Mundial del 6 al 10 de marzo, se propondrá que todas las peleas por un título mundial sean sancionadas por tres personas: un árbitro neutral, un juez del país del campeón y otro del retador. También se propondrá que se use un mismo sistema de puntuación, el de 10 puntos, que a su modo de ver es el más operante.

Agrupación Urbión de Montaña

## MAÑANA, A PIQUERAS

Mañana se llevarán a cabo las pruebas sociales de descenso por la Agrupación Urbión de Montaña. La salida será a las nueve, de Carmelitas. Las inscripciones podrán efectuarse en las propias pistas.

## APARECE EL PRIMER NUMERO DE "DEPORTE 2.000", REVISTA MENSUAL ACERCA DEL DEPORTE ESPAÑOL

MADRID, 31. (Logos).—Con fecha uno de febrero acaba de aparecer el primer número de "Deporte 2.000", una revista mensual acerca del deporte español, presentada lujosamente, con setenta y dos páginas y precio de quince pesetas. En la presentación se señala que habrá información sobre el deporte, junto con el estudio de las causas, razones y objetivos de los sucesos deportivos. Se ocupará especialmente de la divulgación científica, la sociología reducida a datos inteligibles, perfiles humanos, problemas de la mujer ante el deporte, el claroscuro del triunfo y la derrota, el humor, la relatividad de muchos valores en su confrontación internacional y de otros aspectos deportivos. Se indica que no será un órgano oficial de la Delegación Nacional de Educación Física y Deportes, aunque ella sea quien ha hecho posible su realización.

En el punto de partida de su carrera deportivo-publicitaria, "Deporte 2.000" rinde homenaje al teniente general Moscardó, don José Antonio Elola y don Juan Antonio Samaranch, los tres hombres que han dirigido la Delegación.

Dirige la publicación don Carlos Piernavieja y es su redactor-jefe don Fernando Vadillo.

Luminosos Rivera

Rótulos luminosos de gas neón

Plafones de plástico y metálicos

GUILLEN DE BROCAR, 1. LOGROÑO.

Key's club

Un ambiente acogedor, señorial y distinguido

VISITE SU CLUB

Calle San Antón (esquina a Pérez Galdós)


# RADIO Y TELEVISION

## RADIO RIOJA E A J-18

*PROGRAMA PARA HOY DE ONDA MEDIA*

7'55: Sintonía y apertura.
7'58: Matinal Cadena SER.
12'00: Radiovariedades.
12'30: Mediodía Cadena SER.
2'00: Radio Nacional.
4'00: Antonio Machín, Armando Manzanero y José Guardiola.
4'30: Microfestival.
5'30: Cantamos en español.
6'00: Los principales.
7'35: Santo Rosario.
8'00: Iglesia en marcha.
8'20: Fábulas.
8'25: Ondas infantiles.
8'55: Conexión con la Cadena SER para retransmitir el Festival de San Remo.
10'00: Radio Nacional.
12'00: Buenas noches, Logroño.
1'30: Cierre de la estación.

## TELEVISION

**MATINAL**

8,00: Apertura y presentación.
8,02: Buenos días.
8,30: Telediario.
9,00: Escuela de campeones.

**TELEVISION ESCOLAR**

10,02: Televisión escolar.
11.00: Cierre.

**SOBREMESA**

1,15: Carta de ajuste.
1,30: Apertura y presentación.
1,32: Panorama de actualidad.
2,30: Telediario.
3,00: Telecrónica.
3,30: Pueblos que se valen por sí mismos.
3,45: Sesión de tarde. "Andres Harvey, tenorio".
5,15: Clan familiar.

**TARDE**

5,45: Avances.
5,47: Los Monkees.
6,15: Museo del ingenio.
6,45: Habla contigo: Jesús Urteaga.
7,455: Manos al volante.

**NOCHE**

8,15: Avances.
8,17: Telediario.
8,45: TVE es noticia.

**ESPECIAL**

9,00: Festival de la canción italiana, Sanremo.
9,00: Fescmfñyp cmfñyp cmf cm
10,20: Galas del sábado.
11,15: El hombre del maletín.
0,25: Telediario.
0,34 :El oro del tiempo.
0,35: El programa de mañana y cierre.

**CALIFICACION MORAL DE ESPECTACULOS**

**CINE**

Chinos y minifaldas ... s/c.
El rapto de Bunny Lake 3
Los monstruos invaden la Tierra ... ... ... ... s/c.
Plazo para morir ... ... s/c.
La isla de la muerte ... 3-R
A la caza de marido ... 3
Agente End ... ... ... ... s/c.
Marnie la ladrona ... ... 3-R
El extravagante doctor Dolitte ... ... ... ... ... ... 1
Sargento Ryker ... ... 2
Un espía de más ... ... 3
Las 7 magníficas ... ... 2
El imperio de los canallas ... ... ... ... ... ... ... 3-R
Ringo de Nebraska ... ... 3-R
Sylvia ... ... ... ... ... ... 3-R

1.—Todos, incluso niños.
2.—Mayores de 14 años
3.—Mayores de 18 años.
3-R.—Mayores de 18 años con reparos.
4.—Gravemente peligrosa.
S/c.—Desconocemos su calificación.


¡¡HOY!!
Su diversión está en
REX
(El Trono de la juventud)
A las 7'30 de la tarde
¡¡BAILE CON DOS ORQUESTAS!!
PANCHITO
(El Trompeta Rosa)
y su conjunto
Y
LOS SIDERALES
Con ANGEL JAVIER
Aut. mayores de 18 años
SEÑORITAS Y ESTUDIANTES, 30 PESETAS (incluida la consumición en la mesa o en el bar)
CABALLEROS, entrada con derecho a consumición

"PERFUMERIA TORINO" INVITA a TRESCIENTAS SEÑORITAS con derecho a entrada y CONSUMICION en la MESA o en el BAR.
Advertencia: Retirada de invitaciones, desde hoy.

PISTA MIAMI
Autos de choque para la juventud riojana
Instalada en P. Galdós
FUNCIONA TODOS LOS DIAS


# CRUCIGRAMA

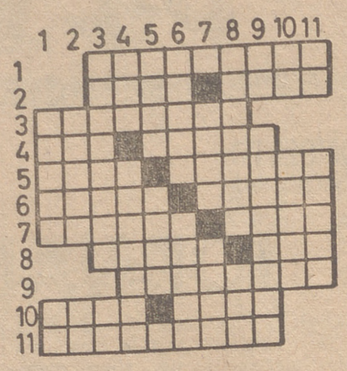

HORIZONTALES. — 1: Toreros. — 2: En plural, nombre de letra. Sedimentos. Rodamientos. — 4: Cogí. Arácnido. — 5: Cierta goma empleada en cosmética. Explanadas que se forman a ambos lados de la quilla de un buque. — 6: Al revés, sin validez. — 8: Aplicada la nariz. Junté. — 9: Al revés, cansada. — 10: Al revés, entrégame. Escaso. — 11: Al revés, provocadores.

VERTICALES. — 11: Introducir. Existe. — 2: Atreviera. Pronombre personal. — 3: Nativo de cierto país del centro de América. Al revés, dios egipcio. — 4: Cogí. Recogido en una institución benéfica. — 5: Cobertizo. Al revés, tribuno romano. — 6: Al revés, velo que utilizan las monjas. — 8: Intervenido. En inglés, hielo. — 9: Letra griega. Al revés, puesto el rótulo. — 10: Emite. Al revés, inutiliza. — 11: Preposición. Al revés, estrechas.

**SOLUCION AL ANTERIOR**

HORIZONTALES. — 1: Modelados. — 2: Uñas. Ralo. — 3: Catalice. — 4: Así. Alado. — 5: Sola. avisaM. — 6: Acata. osocA. — 7: radinA. aduN. — 8: onozO. Ida. — 9: adageneR. — 10: alaD. dasA. — 11: serodaloV.

VERTICALES. — 1: Casar. As. — 2: asocA. Le. — 3: Mutilado. aR. — 4: oñA. Atinado. — 5: Dala. anoD. — 6: esilA. Azada. — 7: Cavo. ogaL. — 8: aredisA. esO. — 9: Da. osodinaV. — 10: oL. Acude. — 11: So. Manar.


¡¡HOY!! TEATRO BRETON
¡Dos únicos días de actuación!
HOY Y MAÑANA, DOMINGO
TARDE, 7,30, y NOCHE, a las 11.
Gran compañía de revistas «COLSADA»
Con la sugestiva supervedette
VIKY LUSSON
(La Venus de fuego)
Y el graciosísimo actor y director
QUIQUE CAMOIRAS
Vedette cómica, MERCEDES LLOFRIU
Primera vedette, MARIA LUQUE
Otro primer actor cómico, PEPIN SALVADOR
Y la colaboración del primer actor
ALBERTO SOLA
¡Actuación extraordinaria del formidable
SHOW BALLET
Un fabuloso desfile de mujeres
ESTRENO de la revista cómica, libro de F. Prada y Giménez, música de J. Mestres
«UN MARIDO PROVISIONAL»
(Un conflicto cómico conyugal)
Aut. mayores de 18 años
Advertencia: Taquilla abierta desde las CUATRO de la tarde.
Se admiten encargos para mañana, domingo

Patio Andaluz
EN OYON
HOY, SABADO, 11 NOCHE, Y MAÑANA, DOMINGO, 7,30 TARDE
GRAN BAILE AMENIZADO POR
LOS TIEMPOS
(Los Pops de la música soul)
Y
LOS ARRAYANES
(Un mundo en sus ritmos)

SALA ATENEA
HOY, A LAS SIETE DE LA TARDE,
Baile todos los ritmos, con los DOS MEJORES CONJUNTOS
«Los Atomos» (los salvajes del ritmo)
«Orquesta Azul» (cada Azul, una orquesta)
ATENCION: CABALLEROS, 25 PTAS. SEÑORITAS, gratis.
(A. mayores 18 años)

RIALTO
Continua de 4,30 a 12,30
AUT. MAYORES 18 AÑOS
COLOSAL ESTRENO
Tres vivencias amorosas bajo un sol abrasador
La historia de un joven "protegido" mediante un desigual contrato matrimonial
ANNE VERNON
GABRIELE TINTI
VERONIQUE VENDELL
EN UN FILM DE RENE GAINVILLE

AGRUPACION
PASION DOMINANTE
MARCEL JOSZ · HENRI LAMBERT
MARIE-ANGE ANIES
ARMANDO FRANCIOLI
DE UNA NOVELA DE MICHEL LEBRUN
UN SOL DE PLOMO
ADAPTACION DE RENE GAINVILLE Y GEORGES SONNIER
DIALOGOS DE GEORGES SONNIER
MUSICA DE JACQUES LACOME
EASTMANCOLOR
Completará el programa el emocionante reestreno
«YOUNG DILLINGER»
Robert Conrad · Mary Ann Hobley
Pases aprox. Estreno, 4,30-7,45-11. Reestr., 6,15 y 9,15.

FRONTON
Continua de 4,30 a 12,30
AUT. MAYORES 14 AÑOS
DIVERTIDO ESTRENO
Maestros del espionaje, contraespionaje y recontraespionaje mundial en increíbles aventuras (divertidísimas) en pos del arma secreta

DISTRIBUCION AGRUPACION Viñals
LAS CHICAS DE LA ESTRELLA ROJA
EastmanColor CinemaScope
LILI PALMER · CURD JURGENS · PASCALE PETIT · DANIEL GELIN
DIRECTOR Sammy Brockset
Completará el programa el apasionante reestreno
Misión en Hong-Kong
TECHNICOLOR — CINEMASCOPE
Stewart Granger, Rossana Schiaffino
Pases aprox.: Estreno, 4,30-7,45-11. Reestreno, 6,15 y 9,15.

BOITE AVENIDA
A LAS 7,30 DE LA TARDE
en el ambiente más divertido
GRAN BAILE DE JUVENTUD
Orquesta Capitol

25 MODELOS
DE TRESILLOS DIFERENTES Y DE SUGESTIVA LINEA
ENCONTRARA VD. EN
El Supermercado del Mueble
QUEIPO DE LLANO, 9.

ATENEA De 4,30 a 12,30 Mayores 18 años
Las mujeres más bellas y esculturales del mundo en un film de acción explosivo "CHINOS Y MINIFALDAS" TechniColor. Adrián Hoven, Bart Warren y Lylia Neyung
Un "suspense" atenazador en el absorbente film "EL RAPTO DE BUNNY LAKE" (Scope)
Carol Lynley y Keir Dullea
"Chinos": 4,30-7,45 y 11,00
"Rapto"... 6,00 y 9,15.

AVENIDA De 4,30 a 12,30 Aut. 18 años
GRANDIOSO EXITO
Un film duro, denso, implacable, con dos actores formidables
EL IMPERIO DE LOS CANALLAS
Technicolor - Cinemascope
Jean Gabin, Robert Stack, Marguerite Lee
Un imperio que sólo podía subsistir con el crimen, el robo y el engaño
P. aprox.: 4,40-6,40-8,40-10,50

¡HOY! T. BRETON
Tarde, 7,30 y Noche, a las 11
Compañía de Revistas "COLSADA"
Con la sugestiva supervedette
VIKY LUSSON
Y el graciosísimo actor y director
QUIQUE CAMOIRAS
Con el ESTRENO
UN MARIDO PROVISIONAL
(Un conflicto cómico conyugal)
Aut. 18 años

DIANA De 4,30 a 12,30 Mayores 14 años
¿Es un traidor o un héroe? ¿Es culpable o inocente? Acusado de traición, sólo el patíbulo podrá borrar su terrible delito...
"SARGENTO RYKER"
(TechniColor - Universal)
Lee Marvin, Vera Miles, Lloyd Nolan, Peter Graves
UN REPARTO DE COLOSOS
Pases aprox. de la película: A las 5,00-7,00-9,00 y 11,00.

FRONTON De 4,30 a 12,30 Aut. 14 años
DIVERTIDO ESTRENO
Maestros del contraespionaje en la más divertida aventura
LAS CHICAS DE LA ESTRELLA ROJA
Technicolor
Lili Palmer, Curd Jurgens
Y el apasionante reestreno
MISION EN HONG-KONG
Technicolor Cinemascope
S. Granger-R. Schiaffino
Pases aprox.: Estreno, 4,30-7,45-11. Reestr., 6,15 y 9,15.

MODERNO (14 años) De 4,30 a 12,30
1. — ¡Excepcional película "Metro" en Metrocolor! Los ingenios mortíferos más sorprendentes que jamás hayan aparecido en el cine! En el film
"UN ESPIA DE MAS"
Robert Vaughn, Mc. Callum
2. Reestreno en COLOR
LAS 7 MAGNIFICAS
Anne Baxter y M. Perschy
Pases estreno: 4,30-7,30-10,45
Reestr.: 6 y 9,15.

OLYMPIA De 4,30 a 12,30 Mayores 18 años
Un nubarrón de pólvora en un "western" sensacional, violento y angustioso
"RINGO DE NEBRASKA"
CinemaScope - TechniColor
Ken Clark, Yvonne Bastien, Peter Carter y Red Ross
Y el descarnado reestreno
"SYLVIA"
Carrol Baker, Peter Lawford, Viveca Lindford, Aldo Ray
Estr. aprox.: 4,30-7,45-11,00.
Reestr. aprox.: 6,00 y 9,20.

RIALTO De 4,30 a 12,30 Aut. 18 años
COLOSAL ESTRENO
En crimen, en la mente de un marido comprado
PASION DOMINANTE
TECHNICOLOR
Anne Vernon, Gabriele Tinti Veronique Vendell
Y el emocionante reestreno
YOUNG DILLINGER
Robert Conrad-Mary Mobley
Pases aprox.: Estreno, 4,30-7,45-11. Reestr., 6,15 y 9,15.

SAHOR De 4,30 a 12,30 Aut. 18 años
EXCEPCIONAL EXITO
Un western auténticamente SENSACIONAL
¡Por su reparto, por su acción!
DUELO A MUERTE EN RIO ROJO
TECHNICOLOR
Glenn Ford, Angie Dickinson
Es una superproducción METRO GOLDWYN MAYER
Pases aproximados, a las 4,40-6,40-8,40 y 11,00

CALDERAS DE VAPOR
vendo desde 10 a 80 m.2 y dos BABCOCK & WILCOX de 58 m.2. de ocasión.
Informes: TALLERES SILVINO SAINZ
Botica Vieja, 27, BILBAO-14.

**BUSCAMOS**

Agente para la venta de VINOS Y BRANDY DE JEREZ.
Escriban al Apdo. núm. 259
**Jerez de la Frontera (Cádiz)**

**TRESILLOS**

Sofás-camas desde 3.500 a 9.000 pts.
Directamente del fabricante al consumidor.
**MERCADERES, 20, BAJO.**

**100 plazas sin título - ambos sexos - 70.000 a 115.000 ptas.**

Auxiliares Extensión Agraria, Instituto Nacional de Colonización y Concentración Parcelaria. Edad, 18 años, **SIN LIMITE MAXIMO**, según convocatoria. **EJERCICIOS SENCILLISIMOS, QUE PUEDE PREPARAR EN SU PROPIO DOMICILIO. Nuevas contestaciones.**

**Pida enseguida programa con modelo de instancia, para rellenar, acompañando 10 pesetas en sellos de Correos, y le enviaremos información completa de TODAS estas convocatorias. Grandes éxitos en oposiciones anteriores. ACADEMIA CABALLERO. Calle Santa Bárbara, 4. Apartado 4087 MADRID-10. No deje pasar esta magnífica oportunidad**

# Insecticidas CONDOR, S. A.

Comunicamos a nuestros amables clientes de la zona: Rioja, Rioja Alavesa y Ribera de Navarra, que nuestro Agente de ventas para esta zona, señor Frías Martín, de Cenicero, ha trasladado su domicilio a Logroño, calle Jorge Vigón, 26, agradeciéndoles dirijan la correspondencia a dicha dirección.

Los avisos telefónicos serán atendidos, provisionalmente, en los números 22-39-44 y 22-04-25 de Logroño.

Asimismo, notificamos que nuestro extenso catálogo de fungicidas, insecticidas y herbicidas (para toda clase de cultivos), desinfectantes de semillas, terrenos, ganados, establos, champiñoneras, etc., ha sido incrementado con nuevos productos y que, como siempre, garantizamos la calidad de los mismos.

**AEG**
tres letras maravillosas...

**DISTRIBUIDOR EXCLUSIVO:**
**IGNACIO SORIA, S. A.**
**SERVICIO POST-VENTA**
**Avenida de Colón, 10.**
**Teléfono 22-05-58**
**LOGROÑO.**

## FINCAS Y TRASPASOS

**SECCION DESTINADA PARA ANUNCIOS DE LOS AGENTES COLEGIADOS DE LA PROPIEDAD INMOBILIARIA**

**PISO** exento; situación, Pino y Amorena. Le ofrece e informa, Blázquez.

**LOCAL** en calle La Brava, 70 m.2. Precio, 325.000 pesetas, propio para almacén de vinos. Informará Blázquez, Calvo Sotelo, 16, 2.º izqda. Telf. 21-46-05.

**RADIADORES ELECTRICOS**
**«ROCA»**
**CALENTADORES, ESTUFAS Y COCINAS SUPER-SER**
**- PERÉ -**
PIO XII, 5.
Junto a la Estación de Autobuses

# ANUNCIOS CLASIFICADOS

## ALQUILERES

**GRUAS GARTE.** Teléfono número 212877

**PISO** principal, céntrico, se cede para oficinas. Razón, teléfono 21-46-69, tardes.

**BAJO 70 m.** en 1.800 pts. en calle Oeste. Razón, B. Herreros, 3, 8.º

**PISO** de 4 hab. en Queipo de Llano, 57, 2.º, se alquila. Razón, teléfono 223897.

**HABITACIONES,** se ceden, sitio céntrico. Razón, Telf. 214966

**LOCAL,** se vende o se cede, 200 m.2, con o sin bar, Carretera Zaragoza, zona industrial. Razón, teléfono 220138.

**ALQUILO** locales superficie a convenir, situados frente a Bodegas. Informes: Calvo Sotelo 16 4.º izqda. Telf. 214605.

**ALQUILO** locales comerciales de varias superficies, en lo mejor de Pérez Galdós. Informes, Calvo Sotelo, 16, 6.º izqda. Teléfono 21-46-05.

**PISO** a estrenar, 6 hab., calefacción central, se cede en alquiler en Avda. Colón, 51, 4.º iz. Razón, en el mismo por la mañana.

**PISO** amueblado, calefacción central, libre día 6 febrero, se cede. Razón, teléfono 22-19-46.

**CUARTOS** trasteros, se ceden dos de 18 m.2. Razón, teléfono 222987, mañanas.

**PISO** nuevo, amueblado, 4 camas, se cede en 2.500 pts. Razón, Madre de Dios, 24, 3.º A, de 4 a 7

**HABITACION,** se cede, derecho cocina. Razón, Carretera del Cristo, 15, 4.º dcha.

**PISO** céntrico, se cede amueblado. Razón, Telf. 221390.

**PISO,** se cede en alquiler, 5 habitaciones y baño. Sagasta, 20, 4.º d. Razón, en el mismo, de 4,30 a 5,30.

**PISO** 2.º, se cede en alquiler. Renta, 2.500 pesetas. Razón, Duq. de la Victoria, 53, 2.º izq.

**PISO** en 2.000 pesetas, se alquila. Razón, Pérez Galdós, 50, 1.º letra D.

**SE ALQUILAN** pisos. Doctores Castroviejo, 5, bajos.

## AUTOMOVILES

**MONTAÑA** compra cualquier clase de vehículo. Pago al contado

**RENAULT** Dauphine en buen estado, vende. Hergueta. Calvo Sotelo 31

**DACSA** compra, vende y cambia toda clase de automóviles. DACSA vende automóviles todas las marcas, con grandes facilidades de pago. Visítenos sin compromiso. Avenida de Colón, 36. Telf. 21-40-05

**600-D,** verlo en Bretón, 13, garaje

**SE VENDE** Renault 4-4, en magníficas condiciones y buen precio. Miguel Villanueva, 6, 2.º, pta. 3, dcha. Por las mañanas, hasta las 14 h. Seguros Cervantes.

**FORD** 8 CV., buen estado. Baratísimo. Razón, Nueva Rioja.

**COMPRO** 600 D, o Renault en buen estado. Calle Villamediana, 30, 4.º C.

## COLOCACIONES

**SE NECESITAN** en Construcciones del Aluminio Elka. Carretera Villamediana, kilómetro 1,400, oficiales y aprendices del ramo o similares. Serán bien retribuidos. Oficina de Colocación. Ref núm. 14.529.

**CHALEQUERAS** y pantaloneras de 1.ª, bien retribuidas, se necesitan en Sastrería Palacios. Mola, 19. Oficina de Colocación. Referencia núm. 14.543

**AYUDANTAS** y aprendizas 2.º año, de sastre, con seguros sociales, bien retribuidas, se necesitan en Sastrería Palacios. Mola, 19. Oficina de Colocación. Ref. núm. 14.543.

**SE NECESITA** soldador con práctica de carrocero, para taller mecánico de automóviles. Razón, C/ Navarrete El Mudo, 5, Logroño. Oficina de Colocación. Ref. núm. 14.486.

**SE NECESITAN** operarios y operarias para fábrica. Razón, Oficina de Colocación. Referencia número 14.567.

**ENCARGADO** para cerámica, se precisa. Razón, Oficina de Colocación. Ref. núm. 14.581.

**PEONES** para especializar en soldadura, precisa taller. Razón, Cno. del Carretil, s/n, de 1 a 2 tarde. Oficina de Colocación. Ref. núm. 14.563.

**SE NECESITA** oficial de primera para taller mecánico de automóviles. Razón, C/ Navarrete el Mudo, 5, Logroño.

**NECESITAMOS** aprendiz de 14 años. Oficina de Colocación. Referencia número 14.569.

**SE NECESITAN** aprendices primero, segundo año. Talleres "Chasco". Cigüeña, M. Ll. Oficina de Colocación. Referencia número 14.565.

**EBANISTAS,** carpinteros, terminadores, se necesitan en Carrocerías Ugarte. Oficina de Colocación. Ref. núm. 14.571.

**SE NECESITA** oficial fontanero. Será bien retribuido. Razón, Primo de Rivera, 3. Telf. 221282 Oficina de Colocación. Referencia número 14.579.

**APRENDIZ,** se necesita de 14 años, que sepa andar en bicicleta. Informes, Oficina de Colocación. Ref. núm. 14.578. Y Centro Farmacéutico Vizcaíno, S. A.

**AJUSTADORES** oficiales 1.ª y 2.ª, y mandrinador, se necesitan. Razón, Oficina de Colocación. Ref. núm. 14.583.

**SE NECESITAN** obreros agrícolas con casa, luz y huerta. Informes, finca San Rafael. Laserna (Alava).

**CONSTRUCCIONES** Mecánicas CEA, Quintiliano, 9, Tf. 214193, precisa oficial de 3.ª tornero y oficial de 3.ª ajustador. Oficina de Colocación. Ref. n.º 14.585.

**SE NECESITA** aprendiz de 14 años para Ultramarinos "La Imperial". Rep. Argentina, 22. Oficina de Colocación. Referencia número 14.553.

**TORNERO,** se precisa. Razón, Oficina de Colocación. Referencia número 14.592.

**CHICO** para oficina, se precisa. Razón, Oficina de Colocación. Referencia número 14.593.

**APRENDIZ** y aprendiza de 2.º o 3er. año de sastrería. Razón, Mercaderes, 5, 1.º. Oficina de Colocación Ref. 14.588.

**SE PRECISA** ayudante de laboratorio de 17 a 19 años, para empresa industrial. Informes, en Oficina de Colocación. Referencia número 14.594.

**SE NECESITAN** aprendices y oficiales ajustadores. Oficina de Colocación. Ref. núm. 14.595

**APRENDIZ** de 14 años, se precisa en Novedades "Lis". Hermanos Moroy, 1. Oficina de Colocación. Ref. núm. 14.569.

**APRENDIZ,** se necesita de 14 a 15 años. Calzados Barco. Alcázar de Toledo, 29. Oficina de Colocación. Ref. núm. 14.598.

**CHOFER** con buenas referencias y carnet de primera, se precisa en Carrocerías Ugarte. Oficina de Colocación. Referencia número 14.603.

**APRENDIZAS** de 14 años, se necesitan en Camisería Gonzalo Hermanos, S. R. C. Calle Milicias, 11 y 13. Oficina de Colocación. Referencia núm. 14.602.

**SE PRECISA** administrativo, conocimientos de contabilidad y seguros sociales. Dirigirse a Manufactura del Caucho. Apartado 23. Telf. 310. Arnedo (Logroño).

**SE OFRECE** chico de 17 años, formal y buena presencia, con bachiller y conocimientos de delineante y sabiendo escribir a máquina. Llamen al teléfono 212808, de 5 a 9 de la tarde. Preguntar por Rafael. Oficina de Colocación. Ref. núm. 327.

**ALBAÑILES** 1.ª y yesaires, precisa Julio Revuelta Construcciones. Obras C/ Muro de la Mata, 8. Ref. 13.579.

**DEPENDIENTA** aprendiza, buena presencia, se necesita para perfumería, de 14 a 16 años. Köln. Vara de Rey, 54. Oficina de Colocación. Ref. 14.599.

**GANE** sueldo su domicilio. Apartado 14.742. Madrid.

**SE NECESITA** joven de 14 a 16 años. Maderas Mendizábal. Carretera del Cristo, cruce Harinera. Oficina de Colocación. Referencia número 14.597.

**PEONES** para la construcción, se precisan. Razón, en la obra de calle Huesca, 37, solar. Oficina de Colocación. Ref. 14.447.

**APRENDIZ,** se necesita. Razón, Talleres Herogar. Cigüeña, 7. Oficina de Colocación. Referencia número 14.600.

**OFICIAL** lijador para poliester y chapa ebanistería, se necesita. Razón, Muebles Cabello. Vélez de Guevara, M. P. Teléfono 222335. Oficina de Colocación. Referencia número 14.601.

## SERVICIO DOMESTICO

**Empleada de hogar,** se necesita Víctor Pradera, 3 4.º izq.

**Sirvienta,** se necesita. Vara de Rey, 17, 5.º y 3.º.

**Empleada** de hogar para Madrid, se necesita. Razón, Gran Vía, 10, 3.º dcha.

**Sirvienta** o asistenta, se necesita. Razón General Mola, 56 Comercio.

**Sirvienta,** se necesita. Duquesa de la Victoria, 32, 3.º

**Señora** para niños, se necesita. M. Villanueva, 6, 9.º izqda.

**Sirvienta,** se necesita, bien retribuida Razón, Calzados Fede. Sagasta, 23.

**Sirvienta,** se necesita; tiene compañera. Bretón, 10, entlo.

**Sirvienta** joven, se necesita en calle Villamediana, 32, 4.º 4.ª

**Chica** de servicio, joven, formal, se necesita. Razón, Jorge Vigón, 11, 4.º izqda.

**Sirvienta,** se necesita para poca familia y sin niños. Razón, Plaza del Corregidor. Carnicería La Cecilia.

**Asistenta,** se necesita. Calvo Sotelo, 11, 3.º d.

**Muchacha** para poca familia, se necesita. C Sotelo, 2, 2.º d.

**Niñera** joven, se necesita. General Mola, 9, 2.º izqda.

**Muchacha** o asistenta, se necesita para comer en casa. Razón, Duquesa de la Victoria, 22, quinto derecha.

**Chica,** se necesita. Murrieta, 8, pral. d.

**Chica,** se necesita. Muro de la Mata, 13, 5.º.

**Asistenta** o interina joven, se necesita. Informes. Muro de la Mata, 9 y 10, portería.

**Chica** de servicio, se necesita hasta las 10 de la noche.

**Empleada** de hogar, se necesita de 30 años en adelante; inútil presentarse sin informes. Telf. 211921. Belchite, 23, 4.º d.

**Sirvienta** para dos personas, tardes libres. Marqués de Vallejo, 19. Razón, en el portal.

**Se necesita** chica de servicio desde las nueve hasta después de comer. Domingos libres. República Argentina, 22, 4.º izq.

**Asistenta,** se necesita, hora y media. Calvo Sotelo, 34, principal izquierda.

**Asistenta,** se necesita. Doctores Castroviejo, 6, chalet.

## COMPRAS

**MUEBLES,** se compran en buen estado Franco. 39 (portería) Teléfono 21-53-92

**PUERTA** metálica para cochera, se compra; medidas aproximadas, 3,50 ancho por 2,50 de altura. Razón, Telf. 222987, mañanas.

**BASCULA** puente de 30 a 40.000 kilos, se compra. Razón, Sagasta, 35, bajos. Telf. 21-28-16.

**TARIMA** de derribo, se compra. Teléfono 211564.

**SE COMPRAN** relojes viejos de todas las clases. Telf. 221570.

## FINCAS

**PISO** 4 hab., baño y aseo con calefacción central, se vende en Gran Vía (esq calle Lardero). Razón, Sociedad Anónima CAR.

**PISO** a estrenar, se vende. Precio, 232.000. Trato directo. Razón, Avda. Portugal, 9, entreplanta núm. 4

**LOCAL** amplio, se vende. Pérez Galdós, 24, 1.º izqda.

**DIRECTAMENTE,** se venden plantas bajas comerciales con sótano, muy céntricas, exentas. Infórmese en Avda. Portugal, 9, entresuelo núm. 4 (autorizado Delegación Provincial de la Vivienda con el número 14 del Registro).

**PISO** 5 hab., servicio con ducha, se vende. Bailén, 9, 4.º d.

**COMPRO** terreno para industria, de 1.500 a 2.000 m.2. Compraría o alquilaría pabellón industrial de aprox. 800 m.2, preferible con patio. T. Bergasa. Calvo Sotelo, 17.

**PISO** 4 hab., con calefacción central, trato directo. Razón, Avenida de Portugal, 9, entreplanta núm. 4.

**COMPRO** fincas o derechos en litigio. Apartado de Correos 328. Pamplona

**PISO** de lujo, con calefacción central, a estrenar, muy céntrico, para habitar en el día. Trato directo. Infórmese en Avenida de Portugal, 9, entreplanta núm. 4

**SE VENDE** piso 1.º. Calvo Sotelo, 21. Enseñará el portero.

**DIRECTAMENTE** se venden entreplantas propias para oficinas, consultorios, despachos de profesionales, etc., calefacción central, exentas, muy céntricas. Razón, Avda. de Portugal, 9 entreplanta núm. 4 (autorizado Delegación Provincial de la Vivienda con el núm. 13 del Registro)

**PLANTAS BAJAS,** se venden. Calle Padre Marín, esquina calle General Franco, de varias dimensiones, muy baratas, trato directo. Exentas. Facilidades de pago. Infórmese: Avenida de Portugal, 9, entreplanta número 4 (autorizado Delegación Provincial Vivienda con el número 11 del Registro)

**PISO** 4 hab., sin ascensor ni portería, barato, trato directo. Razón, Avda. de Portugal, 9, entreplanta número 4.

**PISO** libre, se vende en Gral. Franco, 48, 4.º d. Razón, Telf. 215020.

**SE VENDEN** 6.000 metros de terreno, junto o por parcelas. Carretera asfaltada, con alcantarillado, luz y teléfono. Precio interesante. Belt, S. A. Camino Viejo de Alberite, s/n.º. Teléfono número 21-29-07.

**PISO,** se vende. Razón, Berriatúa, 9, piso 2.º.

**PISO** 4 hab. y carbonera, libre, se vende en J. Vigón, 33, 5.º d. Razón, de 10 a 2.

**VENDO** o alquilo oficina bien situada. Edificio nuevo. Calefacción central. Razón, Av. de España, 16, bajo.

**VENDO** o arriendo bodegas para champiñón, con grandes facilidades de pago. García Morato, 23, 2.º d.

**SOLAR,** se cede a cuenta de obra, calle de 1.ª situación, mediodía. Razón, Marqués de Murrieta, Garaje Jover.

**PISO** libre, se vende con facilidades, con teléfono, calentador butano, cocina butano, frigorífico. Razón, teléfono 214188

**PISO** 2.º exterior, sol, terrazo, propio pensión, negocio. Barato. Juan XXIII, 3, 7.º.

**PISOS,** dos, uno en Murrieta, 45, con calefacción, libre, y el otro en Pío XII, exento, sol todo el día, exterior, se venden. Razón, Pío XII, 13, portería. Teléfono 221248.

**PISO** 1.º, se vende. Santos Ascarza. Razón, Hermanos Moroy, 22, pensión Dora.

**EN NAJERA** vendo dos plantas bajas comerciales de 94 m.2 y 56 m.2, la pequeña edificable. Tratar con Arturo García. Tenor, 183, Nájera.

## GANADOS

**CERDO** berraco, raza Petrain, de nueve meses, peso 200 kgs., se vende. Informes, don Luis Sáez Espada. Trinquete, 2. Teléfono 224 de Cenicero.

**SE VENDEN** dos caballos grandes, uno de 6 años y otro de 7 años; otro pequeño de 10 años, a toda prueba. Razón, Vicente Blasco, en Rincón de Soto.

**CABALLO** de 9 a 10 años, se vende a toda prueba. Francisco Ruiz Clavijo, en Albelda.

**PIENSOS** pulpa blanca alfalfa empacada Avenida de Navarra, 14 Santiago Zulueta

**TERNEROS** de recría y vacas de leche Cayetano Lacalle Cabo Noval, 3

**TERNEROS** de recría vende Angel Ortiz. Cra. de Burgos Cno Carretil. Teléfono 21-28-31

**NOVILLA** parida y vaca de 8 meses, preñada, vende Demetrio Nicolás, en Ribafrecha.

**DESEMBARCO** domingo noche terneros de leche y comedores y vacas lecheras. Carretera del Cristo, Samalar. Valentín Pérez Revuelta. Teléfono 21-30-98.

**SE VENDEN** dos cerdas raza Petrein para cubrirsen, y un cerdo berraco, raza Petrein. Para tratar, José Pascual, en Páganos (Alava).

## HUESPEDES

**SE DESEAN** a pensión. Razón, C/ Padre Marín, 3, 1.º izq. n.º 3.

**SE DESEAN** chicos, pensión como en familia. San Antón, 4, sexto C.

**DESEARIA** dos chicas con derecho a cocina para estar con matrimonio solo. Milicias, 7, 5.º letra O.

**SE DESEAN,** dormir, pensión o derecho cocina. Razón, Huesca, 12, cuarto d.

**ESTUDIANTE** o empleado, se desea. Ing. La Cierva, 2, 7.º 2.

**SE DESEAN** dos chicos. Queipo de Llano, 5, 2.º D.

**SE DESEAN.** Vara de Rey, 12, 4.º D.

**SE DEESAN** chicos o chicas, dormir o pensión. Razón, Nueva Rioja.

## PERDIDAS

**Libro de Familia** a nombre de D. Gerardo Sáez Benito. Se gratificará su entrega en Pérez Galdós, 60, 1.º, letra D.

**Caja de Ahorros y Monte de Piedad de Zaragoza, Aragón y Rioja.** Extraviada la libreta ordinria número 1.190, se pone en conocimiento del público que si dentro de quince días, a partir de hoy no se formula ninguna reclamación, será cancelada, abriéndose otra libreta a favor de su titular.—Zaragoza, 30 de enero de 1969. El Director General.

## TRASPASOS

**LOCAL** en Bretón de los Herreros, se traspasa. 175 m.2 Razón, Tfono. 213206. Sr. Sánchez.

**TRASPASO** en San Sebastián, próximo mercado San Martín, acreditada tienda comestibles. Traspaso y renta interesantes. Informa: Galo Oyón. Agencia Propiedad Inmobiliaria. Víctor Pradera, 4, San Sebastián.

**SE TRASPASA** o se vende entresuelo de 120 m.2, propio negocio y vivienda, en Bretón de los Herreros, 18. Informes, 12 Ligero, 9, 2.º d y Telf. 222803.

## VEHICULOS

**COSECHADORAS** autopropulsadas B M Volvo de 2,10 y 2,40 metros de corte reparadas con garantía de una campaña, buen precio facilidades. Varias en el Garaje V H Lorente, 46-52 Logroño, en Talleres Juan José Cabezón Vélez de Guevara 17, Logroño.

**FURGONETA** Alfa Romeo, último modelo, seminueva, vende Yesera "Los Colorados". Teléfono 55. Autol.

**TRACTOR** viñero 30 HP., Deutz, en buen estado, vende Hergueta. Calvo Sotelo, 31.

**SE VENDEN** dos furgonetas Citroen 2 CV., en perfectas condiciones. Trato directo. Razón, C/ Mayor, 143, bajo. Tf. 222151.

**LAND ROVER** 109, en buen estado, vende Hergueta. Calvo Sotelo, 31.

**VESPACAR,** vendo con 2.400 kilómetros, nuevo. Razón, Telf. 212211.

**CARRO,** bravant y grada seminuevos, se vende. Razón, Gerardo Hilera, en Abalos.

**SE COMPRA** tractor David Brown, en buen uso. Razón, Guelbenzu, 31, 3.º d. Teléfonos 237985 y 224998 de Pamplona.

**VENDO** bicicleta carreras nueva. Oeste, 4, 4.º dcha.

**COCHE** de niño, se vende en buen uso. Rep. Argentina, 10, segundo derecha.

**MOTO** Vespa Sport 125 cc., silla niño y cuna niquelada, se venden. Razón, Mayor, 181, 4.º iz

## VENTAS

**ARTICULOS** de regalo, véalos en Joyería Carrillo Calle Mayor esquina a Sagasta.

**PIELES** Carteras, Juguetes, Guantes. Novedades. El Almacén. Sagasta, 14.

**CAJA** caudales "Pibernat" de 1,75 por 0,75 por 0,75; peso, 1.300 kgs., por la mitad de su valor. Calvo Sotelo, 27, Bolo-Pin-Club.

**BISURCO** moderno, bueno y barato. Molinos de piensos. Sembradora de remolacha. Y moto-bombas. Vende Talleres Alútiz. Gral. Mola, 12. Haro.

**COMEDOR,** estilo Renacimiento, en buen estado. Razón, teléfono 214966.

**SE VENDEN** fincas de alfalfa por temporada de 2, 9, 12 y 13'5 fanegas, todas de primer año. Informes, Telf. 214518.

**VENTA** polipasto o diferencial eléctrico, de 500 kgs. Razón, Pérez, Repuestos y T., S. A. Marqués de Murrieta, 58. Teléfono 222350. Logroño.

**CANARIOS.** Ver en criadero. Tardes, de 7 a 9; festivos, toda la mañana Cabo Noval, 15

**INJERTO** Chasela 41 B en tempranillo. Vende Felipe Marijuán, en Nájera.

**SE VENDEN** 2.000 fardos de paja. Razón, Eusebio Francia, en Mahave.

**PIANO** y coche niño, se venden baratos. Llamar al Telf. 222309

**LAMPARA** de cuarto de estar, altura graduable, banco esmaltado para hornillo o cocina de butano, muy barato. Razón, teléfno 214338.

**SE VENDE** un carro de goma de una caballería, con arreos de varas y algunos aperos de labranza. Tratar con Martín Martínez, en Navarrete.

**VENDO** rifle austriaco 22 Long. Teleobjetivo. Marqués de Vallejo, 19, tercero izquierda.

**MUEBLE** cama, se vende. Razón, Av. España, 16, 8.º d.

**SE VENDEN** unos 10.000 kilos de alfalfa en gavillas. Razón, en el teléfono 220130. Logroño.

**CANARIOS** para canto y cría. República Argentina, 18, 3.º iz. Teléfono 21-26-35.

## VARIOS

**FRANCES** Profesor nativo especializado preparación preu todos cursos incluido universitarios. Santos Ascarza 1, 1.º A (frente Cruz Caídos)

**FRANCES.** Lecciones por profesora nativa; preparación y conversación preu. Bretón de los Herreros, 21, cuarto izquierda.

**LAVADORAS,** electrodomésticos e instalaciones, reparaciones al día y garantizadas. Teléfono 222199.

**BOBINADOS** de motores, transformadores, reparaciones eléctricas en general. Miguel Hornillos. M. Murrieta. Tfno. 211229

**SE TAPIZAN** puertas con skay u otro género. Servicio rápido. Avisos, de 1 a 3. Teléfono 214344

**INGLES,** clases particulares. Razón, Telfs. 212983.

**COBRO** créditos ejecutivos, descuento 10 por 100, libre gastos judiciales acreedor. Apartado de Correos 328. Pamplona.

**MUEBLES** metálicos de oficina "Lambretta", de Eibar. Distribuidor para Logroño, Julián Echevarría. Exposición, en Miguel Villanueva, 10, galería 8.

**LAVADORAS,** reparaciones rápidas, garantizadas. Razón teléfono 21-53-61

**INSTALACION** muebles metálicos para oficinas. Encargue a Julián Echevarría, en Miguel Villanueva, 10, galería 8.

**ARCAS** de caudales de empotrar y comerciales en Julián Echevarría. Miguel Villanueva, 10 galería 8.

**MAQUINAS** de escribir marca Amaya, fabricadas en Eibar; en carro normal, 4.400 pesetas, y carro grande, 5.500 ptas. Distribuidor para Logroño, Julián Echevarría, Miguel Villanueva, 10 galería 8.

**MESAS** giratorias Involca, en Julián Echevarría. Miguel Villanueva, 10, galería 8.

**MAQUINAS** de escribir, Sumadoras, Calculadoras, Multicopistas, Direcciones, con facilidades de pago hasta 12 y 18 meses, en Julián Echevarría. M. Villanueva, 10, galería 8.

**FONTANERO** realiza trabajos a domicilio, instalaciones sanitarias, cuartos de baño y reparaciones del ramo en general. Avisos a los teléfonos 22-10-52 y 22-15-33.

**LAMBRETTA.** Muebles Metálicos de Oficina.
**AMAYA.** Máquinas de escribir.
**DOPLE.** Arcas de Caudales.
**RONEO** Multicopistas
**VICTOR** Sumadoras y calculadoras. Exposición y venta: Miguel Villanueva, 10, galería 8. Julián Echevarría.

**MUEBLES** se barnizan y se restauran y se hacen de encargo. Razón, teléfono 222966

**LICENCIADO** en Clásicas, daría clases de Latín, Griego y Francés de preu, reválidas y bachiller letras. Calvo Sotelo, 9. Teléfono 214091

**DECORADOR** de suelos, trabajos rápidos en moqueta, parquet sucosam y colorite. Avisos, V. de Rey, 59, 8.º B.

**REVALIDAS** 4.º y 6.º Bachillerato. Idiomas. Preparación intensiva por licenciados. Gral. Franco, 38, 1.º izq. Telf. 212210.

**CUARTOS** de baño "Roca". Azulejos blancos y color. Persianas. Espejos. Armarios baño. Linóleum para suelos. Lincrusta para paredes. Ladrillos refractarios. Baldosas catalanas. Cartón embreado. Fortunato Redón. Gallarza, 14.

**PROFESORA** titulada, da clases particulares Bachillerato, cultura general. Lardero, 61, 2.º C. Razón, de 4 a 6,30.

**MAESTRA** da clases bachiller elemental y cultura general a domicilio o en su casa. Villegas, 11, 4.º C.

**CLASES** bachiller, cultura general y francés. Queipo de Llano, 20, 3.º A.

**SE TEJE** punto a máquina. Pino y Amorena, esquina Belchite (tienda).

**MUEBLES** de línea moderna y reducido precio, los encontrará usted en El Supermercado del Mueble - Muebles Galarreta en Queipo de Llano, 9 Su compra en este establecimiento le ahorrará mucho dinero.

**ALBAÑIL.** Toda clase de trabajos de albañilería y pintura. Teléfono 221057.

**MAQUINAS** para tejer punto, manuales y eléctricas, especiales para menguados, bobinadoras. Venta directa de fábrica. Interesantes descuentos. Talleres Carher. Haro (Logroño).

**SOLFEO,** piano, francés, Bachillerato, cultura general. Calle Lardero, 22, 4.º E. de 7 a 8 tarde

**MAESTRA** nacional desearía dar clases de bachiller elemental, cultura general, a domicilio o en casa. Razón, Nueva Rioja.

SGCB2021

PHILIPS AUTO-RADIO
TODO TRANSISTORES
Distribuidor PHILIPS
GALLARZA, 10
VARA DEL REY, 10
Para toda clase de vehículos
PRIETO

NUEVA RIOJA

COÑAC FELIPE II
AGUSTIN BLAZQUEZ

# ¿DONDE ESTAN BEN BELLA Y TSHOMBE?

**El paradero de Admed Ben Bella**, derrocado el 19 de junio de 1965 por las fuerzas armadas argelinas mandadas por el coronel Houari Boumedienne, sigue siendo un misterio. También en un lugar desconocido se encuentra internado el antiguo presidente del Congo, Moisés Tsohombé, y dos veces primer ministro, estadista discutido, pero a quien su patria debe la terminación de la larga y cruel guerra civil.

Tshombé tiene en común con Ben Bella el que fuera derrocado también por un viejo amigo, el teniente coronel José Mobutu, que durante algún tiempo trató de conseguir la extradición de Tshombé al Congo.

No cabe duda que el popular político negro debe su vida únicamente a la negativa del presidente Boumedienne a corresponder al deseo de Mobutu, quien tenía ya proyectado uno de sus espectaculares procesos y un no menos espectacular ejecutamiento en Kinshasa.

*SILENCIO*

Aún no han sido aclarados por completo los móviles del secuestro del avión privado en que iba Tshombé, el cual fue obligado a tomar tierra en Argelia el 30 de junio de 1967.

Es un «secreto de Estado» argelino el lugar donde los dos honorables políticos africanos pasan su cautiverio.

Ni uno ni otro han podido establecer contacto con la Prensa internacional que tiene que basar sus informaciones en rumores y conjeturas.

Sólo se sabe que Ben Bella fue visitado varias veces por su anciana madre y que se entera de lo que en el mundo pasa a través de la radio.

Para que nadie pueda organizar su fuga, el ex presidente continua siendo trasladado, de cuando en cuando, a otros lugares igualmente secretos.

Boumedienne, que había acusado a Ben Bella de fomentar el culto a la personalidad y de practicar una política internacionalista incompatible con la pobreza del país, ahora, el mismo Boumedienne se ve obligado a participar activamente en esa política mundial que combatió en vista de la crisis del Próximo Oriente (mandó tropas a Egipto), la presencia de la escuadra soviética en el Mediterráneo y el apoyo material a los movimiento de liberación del continente negro.

*LOS ENEMIGOS*

En Suiza se formó hace ya años un Comité en pro de la puesta en libertad de Ben Bella. El portavoz de este Comité declaró recientemente en Ginebra que Ben Bella estaba gravemente enfermo

El régimen argelino no reaccionó a esta afirmación y sigue guardando silencio. Para otras organizaciones internacionales, tales como la ONU, la Liga pro los Derechos del Hombre, la OUA... el caso Ben Bella es un «asunto interno». Y en cuanto a Tshombé, hay muy pocos políticos africanos que sientan la menor simpatía por él.

**Ben Bella y Tshombé pueden ser considerados como víctimas del recientísimo militarismo africano en el sentido de que los coroneles y los generales constituyen la única fuerza establecida y poderosa en el Africa árabe y negra.**

**Sin embargo**, el general Mobutu y el coronel Bumedienne no gobernarán eternamente. En Europa hay grupos políticos exiliados, cuya finalidad consiste en derrocarles.

¿Libertad para Tshombé y Ben Bella?

Nadie sabe cuándo llegará ese momento, pero todo indica que ni uno ni otro jugarán nuevamente un importante papel político en sus respectivos países.

**CRONICA MUNDIAL**

**MERCADO COMUN DE PRENSA**

# Los periodistas europeos desean el libre derecho del ejercicio profesional en los países de la CEE

**BRUSELAS.** — Los textos legislativos y contractuales del ordenamiento de la problemas de la actividad de fesión periodística y los pro- Prensa en Europa han sido recogidos e ilustrados en un documento de la Comunidad Europea publicado en Bruselas.

**En su compleja cualidad** de profesional y de dador de obra intelectual, dependiente de las empresas que lo emplean, los periodistas están interesados en todos aquellos artículos del tratado institucional de la Comunidad Económica Europea que se refieren a la libre circulación de las personas y al derecho de establecimiento para las profesiones libres. Su interés se extiende al recíproco reconocimiento de los títulos y por ello a la armonización de los ordenamientos profesionales y, finalmente, a todas aquellas regulaciones que deberán disciplinar el derecho de gestión de las empresas editoriales en los seis países, sin limitación para la nacionalidad (siempre que sea comunitaria) de los empresarios o de los gerentes.

A estas diversas exigencias la Comunidad Europea ha respondido esencialmente con dos actos: uno formal el proyecto de directrices, del 6 de julio de 1964, sobre el derecho de establecimiento para la actividad de Prensa; y uno informal, concretado en los contactos sistemáticos promovidos por el servicio de Prensa e información de la Comunidad con los representantes de los periodistas de los seis países miembros, con el fin de estudiar una definición común de la profesión de periodista y de armonizar las condiciones de acceso y de ejercicio.

**La Comunidad Europea, mientras que ha realizado un proceso de integración en** el sector del trabajo, del capital y de los servicios, encuentra ahora a los periodistas en una condición estática.

Aunque no están aún preparadas las fórmulas jurídicas definitivas, los Gobiernos y las instituciones nacionales deberán, al menos, realizar una adecuación práctica de algún tiempo en favor de los «corresponsales comunitarios», los cuales se encuentran obligados a desarrollar un trabajo mucho más profundo en los países que le hospedan que el que realizan los demás corresponsales extranjeros. Es evidente que un instrumento legislativo y unas disposiciones ministeriales adoptadas hoy por un país comunitario cualquiera tiene un interés mayor para otro país comunitario que no para un tercer país.

# La «favela» de Río que cayó, convirtióse en cementerio

## Sesenta personas cayeron con las cuarenta chabolas desde 200 metros de altura

RIO DE JANEIRO.—Durante 71 años la poética «Favela de Mis Amores» miró a la ciudad desde lo alto. Pero en la mañana del 29 de diciembre de 1968 todo quedó reducido a escombros: 40 casas y 60 personas cayeron desde 200 metros de altura envueltos en una amalgama de barro y piedras, como consecuencia de la explosión provocada por una empresa explotadora de la cantera del Morro de la Providencia. A 15 días de aquella infausta fecha aún yacen bajo toneladas de piedras y barro 23 cuerpos en lo que se ha constituido un cementerio luego que el Intsituto de Geotécnica resolvió dar por terminados los trabajos de excavación para el rescate de los cadáveres sepultados.

Cerca de 60 hombres de la Policía Militar del Estado protegen la zona intervenida en el Morro de la Providencia, donde en cualquier momento puede producirse el desmoronamiento de una enorme piedra de 100 toneladas, situada a la vera de un precipicio de 200 metros de altura, la cual amenaza la seguridad de 150 casuchas situadas cerca del lugar de la catástrofe anterior.

*REMEDIO TARDIO*

Los deudos de las víctimas han protestado por la decisión de suspender los trabajos y anunciaron que recurrirán al gobernador, para que aquel lugar no sea transformado en un verdadero cementerio en pleno centro de la ciudad. Pero el problema mayor en estos momentos es dar albergue a las 800 personas que han sido evacuadas de aquella favela, como medida de seguridad, por temor a que se produzcan desmoronamientos.

Las autoridades resolvieron prohibir la explotación de canteras en la zona urbana, salvo en los casos de necesidad, y siempre a una distancia de 80 metros de las áreas pobladas. Los directivos de la empresa explotadora fueron detenidos y luego puestos en libertad, mientras en otros puntos de la ciudad se cierne el mismo peligro, pues el remedio parece haber llegado tarde para muchas favelas levantadas en las laderas de los morros guanabarinos. El problema se torna más grave cuanto que se calcula en 800.000 el número de favelados en el ámbito urbano, es decir, un quinto de la población total de Río de Janeiro.

*SOLUCION DIFICIL*

Medidas, proyectos y planes a corto y largo alcance han venido sucediéndose a través de los distintos gobiernos, pero ahí está el problema en pie, cuya solución no resultará fácil, por la dificultad de encontrar lugares adecuados para ubicar a esa inmensa población que vive en forma infrahumana en una de las más bellas ciudades del mundo.

Cuando en 1897 terminó la revuelta de los Canudos, en Bahía, millares de soldados volvieron a Río de Janeiro en procura de un lugar donde poder pasar el fin de sus días. Casi todos ellos recibieron permiso de las autoridades militares y civiles para levantar una casa en el Morro de la Providencia, que pasó a llamarse Morro de la Favela, en homenaje a la colina que sirvió como punto de apoyo para el exterminio de los Canudos.

*ESCUELAS DE SAMBA*

A comienzos del siglo, los terrenos del centro de la ciudad se valorizaron y los que habitaban zonas céntricas tuvieron que procurar lugares más baratos, cerca del trabajo. Río dejaba de ser, al poco tiempo, una ciudad artesanal y aumentaba su industria, atrayendo con ello gentes de los Estados vecinos y hasta del Nordeste. Años después, en razón de ese fenómeno migratorio el Morro de la Favela aumentó notablemente. En 1920 el Morro se convirtió en materia de los poetas populares y de los sambistas, mientras el censo anunciaba un nuevo record de viviendas: 839 casuchas y seis negocios. Diez años después, el número de casas se duplicaba y el carnaval carioca aumentaba sus escuelas de samba en el Morro: la «Quede firme» y «Ultima Hora».

Setenta y un años después de la victoria sobre los Canudos, el Morro de la Favela ya poseía cerca de 2.500 casas y casi 10.000 habitantes, dando su nombre, Favela, a todo el conglomerado de bajo nivel de vida que cubre los morros de Río. Por las solitarias callejuelas del Morro de la Providencia apenas si puede verse hoy algún perro o gato que deambula, triste, en procura de sus antiguos dueños. Buitres feroces merodean el lugar, en busca de víctimas. Una nostalgia, mezcla de dolor y de ira, dibújase en los rostros de los que perdieron para siempre a sus seres queridos, impotentes de contener una tragedia que hace tiempo presentían. El amor al hogar y el aferramiento al terruño los afincaron en lo que un día trágico se convertiría en cementerio de sus propios hijos.

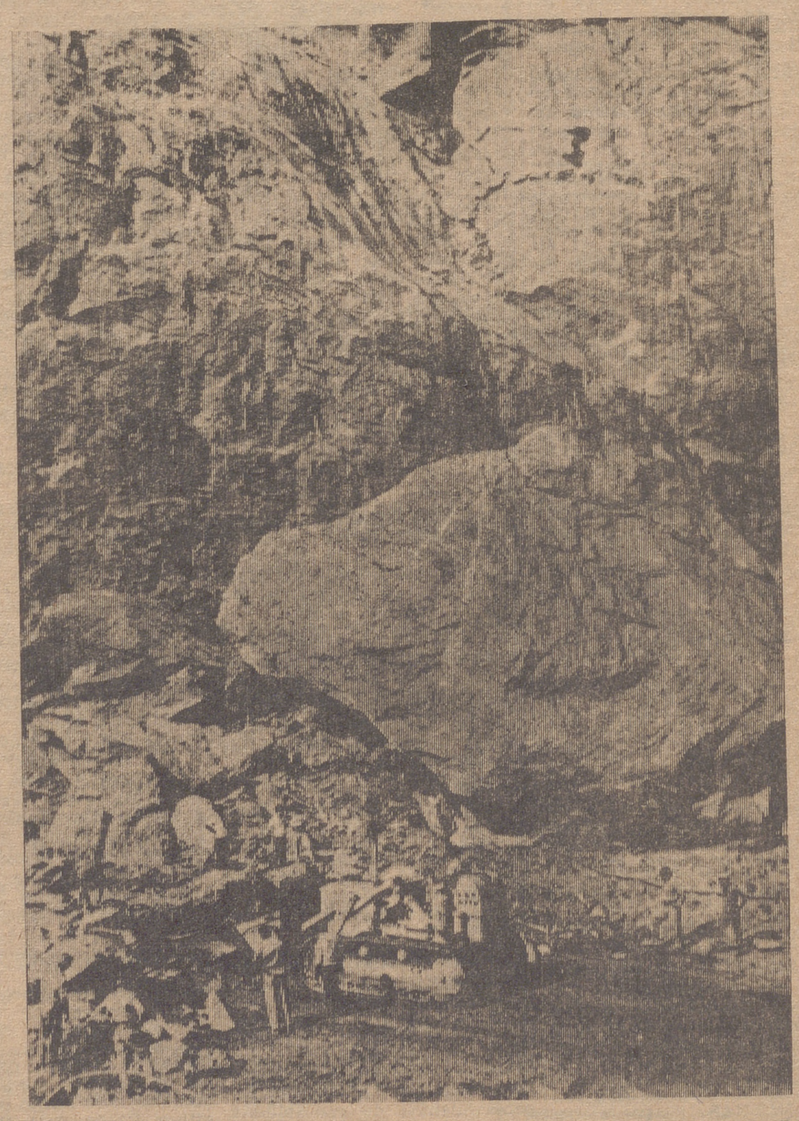

Enormes piedras ponen en peligro a diario a los moradores del Morro de la Providencia, por lo cual las autoridades han evacuado toda la zona, procurando alojar a los 800 habitantes del lugar. (Foto Cifra).

PEYMAN, S. L.
CALCULAR
ESCRIBIR
SUMAR
VENTA
CAMBIO
ALQUILER
REPARACIONES
ABONOS DE LIMPIEZA
ACCESORIOS
Jorge Vigón, 13
Tel. 211212
PEYMAN, S. L.